1ª SECCION

EL DIARIO DE LA MARINA es el periódico más antiguo de Cuba. Fué fundado en el año mil ochocientos treinta y dos.

Servicios especiales de España.

# DIARIO DE LA MARINA

MIEMBRO de The Associated Press. Esta queda autorizada para usar nuestros servicios y noticias de información.

Hilo directo con New York

1ª SECCION

AÑO XCIX.—NUMERO 193 Acogido a la franquicia postal LA HABANA, MIERCOLES, 5 DE AGOSTO DE 1931.—NUESTRA SEÑORA DE LAS NIEVES TIEMPO PARA HOY: BUENO EJEMPLAR: 5 CENTAVOS

HEMEROTECA MUNICIPAL MADRID

# "LA REVOLUCION DE LOS SIN TRABAJO DERROCARA EL SISTEMA POLITICO DE E: U. A MENOS QUE INDUSTRIA Y GOBIERNO COOPEREN,"-DIJO AYER WILLIAN GREEN

(C) HENRY MILLER, WASH. D. C.

William Green

En Massachusetts se celebró ayer la cuadragésima sexta Convención de la F. Obrera

## 6.000,000 SIN TRABAJO

NEW BEDFORD, Massachussets, agosto 4 (A. P.)— El presidente William Green, de la Federación Americana del Trabajo, ha declarado hoy que es preciso prepararse «contra la rebelión del ejército de obreros sin trabajo que derrocará nuestro presente sistema político, a menos de que la industria y el Gobierno cooperen con el trabajo» para solucionar la presente depresión industrial.

Green hizo uso de la palabra ante la cuadragésima sexta convención anual de la Federación en Massachusetts.

Poniendo de relieve la gravedad de la situación, el presidente Green preguntó: «¿Vamos a permitir que las cosas lleguen a punto tal que los obreros se vean obligados a asaltar los establecimientos para que sus hijos no perezcan de hambres? ¿Pueden los financieros y los opulentos vivir tranquilamente en sus casas mientras millones de seres humanos tienen hambre?»

La distribución del trabajo de manera que cada hombre realice la parte que le corresponda, aunque para ello sea necesario reducir a tres días la semana obrera, el mantenimiento de la presente escala de jornales y la concesión de créditos

Continúa en la última de esta sección

## El Proyecto de Constitución de la República Española

EN lo que respecta a la instrucción pública, contiene preceptos muy interesantes el proyecto que objetivamente venimos examinando.

Se comienza por consignar—Artículo 31—, que «el servicio de cultura nacional es atribución especial del Estado» y en armonía con este principio se hace algo más que establecer como gratuita y obligatoria la enseñanza primaria.

Como al comienzo de estos comentarios hemos dicho, «el escolar tiene derecho a la enseñanza religiosa; pero el maestro no puede ser obligado a prestarla contra su conciencia». No cabe suponer que esto tienda a favorecer la cultura materialista ni menos a impulsar el ateismo, porque, aparte de que existe evidente equidad en la idea que informa el precepto, no se establece la escuela única ni se impide en modo alguno al educando buscar un educador de su credo.

La República—dice el mismo Artículo 31—legislará en el sentido de facilitar el acceso a todas las clases a las enseñanzas superiores, a fin de que no se halle condicionado mas que por la aptitud y la vocación. Ciertamente, dentro de una democracia no puede ni debe hacerse otra cosa; pero ciertamente tampoco puede ni debe dejarse de considerar lo que esa política agrava la situación económica de los profesionales, por ser cada vez más excesivo el número de los que anualmente salen de las universidades y demás centros docentes, llenos de ilusiones que muchos, en las primeras batallas serias con la vida, no tardan en perder. Con esto, la extensión de la cultura académica, que siempre presupone un gran bien para el individuo y la sociedad, fatalmente determina un mal de incalculable trascendencia, porque los que en la lucha se sienten víctimas del medio, al verse empujados hacia el campo proletario, por ley natural, sea cual fuere la ideología que tengan, acaban por convertirse en rebeldes y en quedar en aptitud de ayudar, cuando menos con los frutos de su inteligencia cultivada, a toda acción nque propenda a reformar el orden existente, de acuerdo con anhelos que en cierto modo son justos.

Termina el precepto que comentamos, con esto, que es de capital importancia: «La libertad de la cátedra queda reconocida y garantizada por la Constitución». Si se recuerda lo ocurrido durante la dictadura de Primo de Rivera, no cabe extrañarse

Continúa en la última de esta sección

## DETENIDO EL DIRECTOR TECNICO DE «EL PAIS»

Ayer, en horas de la tarde, miembros de la Sección de Expertos, detuvieron a nuestro estimado compañero señor Pedro M. de la Concepción, director técnico de nuestro colega «El País», quien fué remitido a la fortaleza de la Cabaña, a disposición del juez militar.

# EL VIERNES A LAS 4 P.M. EN SESION EXTRAORDINARIA COMENZARA EN LA CAMARA LA DISCUSION DEL PROYECTO DE REFORMA DE LA COMISION CONJUNTA

Los conservadores ortodoxos se proponen asistir a los debates mediante ciertas condiciones

## LOS ULTIMOS ACUERDOS

El doctor Guas Inclán, presidente de la Cámara, ha citado con urgencia a los representantes a fin de que concurran a la sesión extraordinaria del viernes en la que comenzará la discusión de los artículos de la Reforma Constitucional.

La sesión comenzará a las cuatro en punto.

**LOS ORTODOXOS**

No puede asegurarse de un modo categórico, que el Grupo de los 15 —conservadores ortodoxos—concurran a discutir la Reforma, pues en tal sentido no se ha tomado acuerdo alguno.

Los ortodoxos esperan, una vez estructurado el proyecto de la comisión bicameral, estudiarla. Luego determinarán su asistencia o su ausencia del hemiciclo durante los debates.

**LA COMISION DE ESTILO**

Anoche a las siete y media rindió la primera parte de su labor la Comisión de Estilo nombrada para redactar y poner en orden las enmiendas acordadas al proyecto de Rodríguez Ramírez.

Hoy o mañana volverá a reunirse,

Continúa en la última de esta sección

## RESULTO HERIDO CUANDO .. EXAMINABA UN REVOLVER

En el primer centro de socorro fué asistido anoche, pasando después a Emergencias, para ser operado y de aquí al Centro de Dependientes, el súbdito italiano Saverio Mencieri, de 24 años, vecino de Tejadillo 53, altos, que examinando una pistola que adquirió hace poco, se le disparó, causándose una herida grave en el vientre.

## EL DR. PAZ SOLDAN LLEGO AYER PROCEDENTE DE MEJICO DONDE ASISTIO COMO DELEGADO MEDICO

Una entrevista con el distinguido galeno peruano. «El Congreso ha estado muy bien organizado» dice

Doctor Paz Soldán

En la mañana de ayer llegó a la Habana, a bordo del vapor Morro Castle, procedente de México, una de las figuras más interesantes y destacadas de la República peruana. Nos referimos al doctor Carlos E. Paz Soldán, higienista de elevada talla intelectual, conferencista amenísimo y persona de sólidos prestigios, quien nos ha visitado anteriormente.

A las cinco de la tarde nos sorprendió agradablemente la visita del distinguido galeno. Llegó acompañado del señor Don José Goiburo, quien ostenta la representación diplomática, en calidad de Encargado de Negocios del Perú en Cuba. Después de un fuerte estrechón de manos tomamos asiento visitantes y periodis-

Continúa en la página 15

## La Cuestión Del Pan no Tiene Razón

A todas luces, el llamado problema del pan no ha debido surgir; pero si se le abrió camino y se ha visto que origina trastornos, nada es más fácil que resolverlo, sin perjuicio para los industriales ni para los consumidores.

El remedio está en hacer cumplir el decreto que regula el peso del pan, o en ponerlo nuevamente en vigor si contra toda conveniencia pública ha quedado sin efecto. Con esa simple medida, propugnada por la Asociación de Industriales Panaderos, se concilian los intereses que juegan en el problema.

Para el consumidor la cuestión no está en que el pan se cobre a tanto o más cuanto, siempre que oficialmente se fije un precio máximo, se vigile la calidad del producto y se evite todo lo que tienda no ya a impedir, sino a dificultar la competencia. Lo que importa al consumidor es que la defraudación no se permita, porque de lo contrario, sea bueno, regular o malo el artículo, nun-

Continúa en la última de esta sección

## EL SR. FUENTES, PRESIDENTE DE LA FEDERACION DE LOS DETALLISTAS, FUE DETENIDO

Al mediodía de la tarde de ayer, al regresar a su domicilio fué detenido el señor Lucio Fuentes Corripio, presidente de la Federación Nacional de Detallistas.

El señor Lucio Fuentes, cuya acusación no hemos podido averiguar en que se fundamenta, ha sido recluído en el Castillo del Príncipe, encontrándose los demás miembros de la Federación Nacional de Detallistas haciendo activas gestiones en favor de su libertad.

## EL EDIFICIO QUE ALBERGO EN LA EPOCA DE LA COLONIA AL SEGUNDO CABO Y DESPUES AL SENADO, SERA SEDE DEL TRIBUNAL SUPREMO

La Secretaría de Obras Públicas ha confeccionado un proyecto cuya realización alcanza a más de ochenta mil pesos. Se quiere hermanar, en la moderna adaptación del máximo centro judicial, la majestad del templo de la justicia con la severidad de su misión

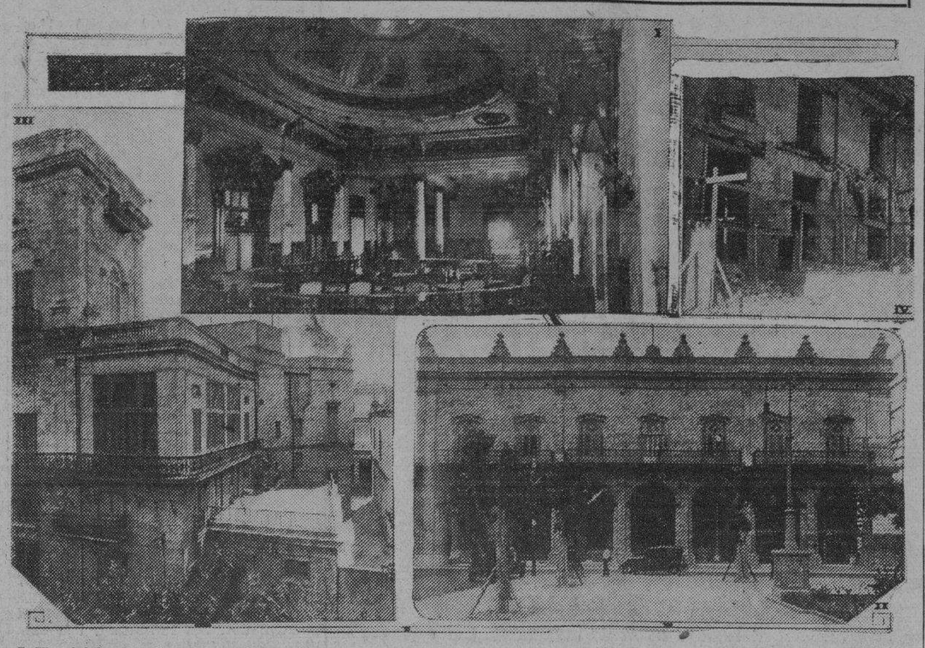

I Hemiciclo del Senado de la República hasta su traslado al Capitolio, y donde tendrá asiento el Pleno del Supremo.—II Fachada del vetusto edificio de severo aspecto que, sin perder su austeridad, será completamente reparada.—III Fondo del mismo edificio, que da al que ocupan la Policía Secreta y la Secretaría de Gobernación, donde ya han empezado las obras.—IV Las citadas obras comenzadas ha poco, en su actual aspecto, donde existía un garage, que ha sido demolido.

El vetusto y majestuoso edificio que dió albergue al Segundo Cabo de la época colonial y que después pasó a ser asiento de la Alta Cámara cubana, será, en plazo que aun no se puede precisar, sede del Maximo Tribunal de Justicia de Cuba.

La noticia no es nueva, por cuanto la prensa habanera se ocupo en su oportunidad del asunto. Poco después de haberse trasladado el Senado para el flamante y modernísimo Capitolio Nacional, surgió la idea de adaptar para residencia del Tribunal Supremo el Palacio que da al costado del Parque de Céspedes, antiguo de Colón, y que contiguo al del Capitán General de la Isla de Cuba, después Palacio Presidencial, Palacio Municipal más tarde y ahora del Distrito Central, resumió en tiempos pretéritos todo el poder centralizador que la Corona de España ejerció sobre la colonia hasta las postrimerías del pasado siglo XIX.

Pero lo que muy pocos o quizás nadie conocerán, es el proyecto de adaptación a que nos referimos, confeccionado por la Secretaría de Obras Públicas y que, a grandes rasgos, damos a continuación.

**EL PROYECTO DE REPARACIONES Y REFORMAS**

A solicitud de la Secretaría de Justicia y ordenado verbalmente por el Ingeniero Jefe del Negociado de Construcciones Civiles y Militares de la Secretaría de Obras Públicas, señor Pablo Urquiaga, y bajo la dirección del Arquitecto Consultor del Departamento señor Francisco Ramírez Ovando y el Arquitecto Auxiliar señor B. de la Vega, se redactó el proyecto de dichas obras que serán dirigidas, inspeccionadas y administradas por el Arquitecto e Ingeniero señor Narciso Onetti, en la actualidad Director General de la Secretaría de Obras Públicas. El señor Onetti, con muy buen tino, ha ordenado que las obras se lleven a fecto por Administración, por cuanto la Secretaría cuenta con elementos, tanto en personal jornalero como en sus talleres para llevar a cabo las repetidas obras, con notable economía en

Continúa en la última de esta sección

## SALVO PEQUENOS INCIDENTES EL PARO OBRERO DE 24 HORAS HA TRANSCURRIDO SIN NOVEDAD

Hoy será informado el personal de la Empresa Havana Electric. Los ómnibus no fueron al paro

El paro general obrero efectuado en el día de ayer por las organizaciones proletarias afiliadas a la Confederación Nacional Obrera de Cuba, transcurrió sin ningún incidente de verdadera importancia. Sólo hubieron pequeños hechos esporádicos motivados, más que por el paro general, por el movimiento huelguístico que sostiene el Sindicato de Motoristas y Conductores desde hace varios días contra la Havana Electric Railway Company, por haber ésta rebajado 5 centavos por hora en los jornales de los empleados.

**TERMINO A LAS DOCE DE LA NOCHE**

Como ya se había anunciado el movimiento se dió por terminado anoche a las doce.

**LOS OMNIBUS NO PARARON**

Los empleados de las distintas empresas de ómnibus, a petición del Sindicato de Motoristas y Conducto-

Continúa en la última

## *CONDENADOS LOS ASALTANTES DEL CAFE "EL IRIS"*

La Audiencia dictó ayer fallo en la causa instruída por robo y lesiones de carácter grave

Dictó ayer sentencia la Sección Primera de la Sala de Vacaciones de la Audiencia, en el ruidoso proceso instruído a José Arenas Arenas y a Reinaldo Hernández Damas, con motivo del asalto que llevaron a cabo, en la madrugada del siete de febrero último, al café «El Iris», sito en Calzada del Monte y Estévez, propiedad de Alejandro González Niciesa.

El Tribunal, conforme lo instara el acusador particular doctor Carlos M. Palma, quien actuó a nombre del referido González Niciesa, condena a Arenas, como autor de un delito de robo en grado de frus

Continúa en la última de esta sección

## COMPRENDE VEINTICINCO MIL KILOMETROS LA INUNDACION DE VERACRUZ Y TAMAULIPAS

**RECAUDACION DE LAS ZONAS FISCALES**

| | |
|---|---|
| Oriente | $25.731.14 |
| Centro | 13.979.14 |
| Occidente | 3.777.61 |
| Total $43,487 y 89 centavos. | |

Continúa en la última de esta sección

Han perecido gran número de personas y las pérdidas ascienden a varios millones

TAMPICO, México, agosto 4 (AP) Cuatro personas perecieron en Tampico y se cree que otras murieron en diferentes poblaciones, a consecuencia de la inundación que ha anegado 25 mil kilómetros cuadrados del territorio del Sur de Tamaulipas y Norte de Veracruz.

Gran parte de Tampico está bajo tres pies de agua. Varias aldeas próximas a los ríos Panuco y Tamesi están completamente cubiertas por el líquido.

Hoy se vió muchos cadáveres humanos y de reses flotando en las corrientes desbordadas, en dirección al mar, lo que revela que las desgracias han sido muchas en los lugares del interior.

Se calcula que los daños materiales ascenderán a millones de pesos, pues solamente los perjuicios sufridos por las cosechas y las crías de ganado representarán sumas muy grandes.

En Tampico no se tiene recuerdo de una inundación peor que la presente. Las aguas comenzaron a subir ayer por la mañana, al tiempo que caía una lluvia torrencial que duró todo el día y toda la noche.

Continúa en la última

## LOS AUTOMOVILES QUE TRAIGAN LOS TURISTAS ENTRARAN SIN DERECHOS

Como ampliación al Decreto Presidencial, por el cual los touristas podrán importar sus respectivos automóviles, libre de todo derecho, medida tomada por el Gobierno para facilitar a esos pasajeros su entrada en Cuba, se ha dispuesto que los beneficios del referido Decreto sean extensivos a los puertos de Cienfuegos, Matanzas y Santiago de Cuba.

## El Mensaje en la Música

(Una lectura del Mtro. Sanjuán)

Por

**Francisco Ichaso**

SIENDO la música el arte menos tributario de la realidad, es, por la misma razón, el más elusivo a la crítica. La crítica persigue un propósito de confrontación que fracasa en presencia del hecho musical. La definición leonardiana «una cosa natural vista en un gran espejo» deja fuera la música. Un segmento de bosque o un rostro de mujer postulan un cuadro; una vida de hombre es el itinerario de una novela o de un drama. Todos nos hemos asomado a ver las acuarelas que hace el crepúsculo y hemos leído el folletín diario de la crónica roja. Pero nuestros oídos buscan en vano el equivalente musical de esas sensaciones naturales, el gorgojeo del sinsonte y estridor del grillo tienen demasiado remota la implicación artística. Por eso pueden existir una pintura y una literatura realistas, aunque sean muy subalternos sus valores; en tanto que la aspiración a una música realista carece de sentido. El llamado «verismo» de los italianos fué un fallido intento de injertar el realismo literario en la música. Si verismo hubo, fué en la

Continúa en la última de esta sección

# EL "CREDITO ESPANOL" DE MEJICO SUSPENDIO SUS PAGOS OCASIONANDO UN GRAN PANICO A LOS CUENTACORRENTISTAS DE OTROS BANCOS

## Los Colonos de la Cuban Cane ¿Están Abandonados a su Suerte

POR distintos conductos hemos sabido que entre los colonos de la Cuban Cane Company, pertenecientes a los centrales de esa entidad correspondientes a la llamada zona de La Trocha, ubicada en la región camagüeyana, existe descontento porque, según parece, se les ha abandonado a su suerte.

Se dice que la Compañía no ha podido proporcionarles los anticipos necesarios para atenciones del cultivo, en vista de lo cual las Asociaciones de Colonos propusieron a la Directiva de la Cuban Cane realizar por su cuenta las labores requeridas para el cuidado de los campos de caña, siempre y cuando fuesen reajustadas las cuentas del colonato a base del actual precio del azúcar, se prorrogasen los contratos de molienda y no empezase el cobro de los débitos hasta que la cotización no exceda de uno y tres cuarto centavos libra.

Esta proposición se estima razonable, porque en Cuba todo el mundo se va colocando dentro de la realidad y modifica los pactos de acuerdo con lo que imperativamente demanda la situación económico-financiera del país. Con aceptarla, se pudieran poner en franquía los centrales, a juicio de nuestros informantes; porque dispondrían de materia prima sin tener que hacer desembolsos para atenciones del cultivo y trabajar con mayor desahogo.

Pero parece que no lo entienden así los gestores de la Compañía, pues va pasando el «tiempo muerto» y no aprueban el plan ni atienden al financiamiento de los colonos, quienes se nos dice que están disgustados, cosa en realidad muy natural si las cosas son como nos las cuentan.

En cambio, según nos manifiestan nuestros informantes, la Compañía ha estado pronta a gestionar, y ha obtenido, de los propietarios de tierras por ella arrendadas y de los colonos acreedores, reducciones apreciables a pesar de existir contratos firmados. Comentando esto, se dice que practica la ley del embudo, porque toma para sí lo ancho y aplica lo estrecho a aquellos que le están obligados.

Pero es el caso que, según nuestras noticias, si la Directiva de la Cuban Cane no toma rápidamente una decisión favorable a la proposición que se le ha hecho, los empleados y obreros de las colonias que la esperan, acabarán por abandonar las fincas y sobre que no podrán ser atendidos los campos, resultara aumentado el número de los sin trabajo.

Esto tiene importancia, porque afecta a cinco de los mayores centrales de la provincia de Camagüey, cuya próxima zafra se ve amenazada de sufrir una merma muy considerable.

**EL CORONEL GONZALEZ VALDES, MUY GRAVE**

MARIANAO, agosto 4.—DIARIO, Habana.—Tenemos noticias que el coronal González Valdésü que se encuentra recluído en el Hospital Militar de Columbia, se halla en estado grave.

Martínez, Corresponsal.

En Tampico hubo necesidad de custodiar con tropas la sucursal del Banco de Méjico

CIUDAD MEXICO, agosto 4. AP. El Crédito Español de México, importante institución bancaria española, que cerró sus puertas el lunes, obtuvo hoy autorización del Tribunal de Distrito para declarar una suspensión de pagos de quince días y poner sus asuntos en manos de una comisión liquidadora.

La comisión buscará la forma de llegar a un convenio con los acreedores del banco, para que este reanude sus operaciones antes de vencerse el período de quince días.

El administrador del banco, señor Tomás de Rueda, declara que la institución es solvente y que podrá pagar a todos sus acreedores después de un período de respiro. La suspensión de pagos fué forzada, dijo, por el pánico de los depositantes, al cual no pudo hacer frente el efectivo de que disponía el banco. El señor Rueda atribuye lo ocurrido a la crisis

(Continúa en la Ultima de esta Sección.)

## *EN EL CONGRESO DE DETALLISTAS PEDIRAN UN EPIGRAFE ESPECIAL PARA LOS CAFES SIN ALCOHOLES*

El Centro de Guantánamo solicitará que se establezca el uso obligatorio del alcohol como combustible y que se exima del impuesto sobre utilidades los que evolucionen con $5,000

Habiendo vencido ya el término para la admisión de temas para tratar en el VII Congreso de Detallistas, están ya en poder de la Federación Nacional de Detallistas los asuntos que serán conocidos en esa Asamblea Nacional de minoristas, que se efectuará en la ciudad de Santa Clara.

Entre los últimos temas llegados al máximo organismo minorista están los que presenta el Centro de Detallistas de Guantánamo, en los cuales se interesa que los comerciantes que no tengan una evolución anual de más de cinco mil pesos se encuentren exentos del tributo sobre utilidades y de la obligación de llevar contabilidad por partida doble; rebaja para las tarifas de vehículos, sobre todos los modestos y el uso obligatorio del alcohol como combustible.

El Centro de Detallistas de Cienfuegos, confirmando los temas que ya tiene presentados en la Federación, presenta la solicitud de tarifas kilométricas para la carga y el pasaje; el establecer igual castigo para el comprador que para el vendedor en las infracciones de la Ley del Cierre; modificación del actual impuesto sobre la venta y entrada bruta; rebaja de las tarifas para el flúido eléctrico y supresión del sueldo a los concejales.

Con el objeto de que la industria que representa, que constituye en realidad una nueva fase comercial, tenga un concepto determinado en la relación de libre regulación que

Continúa en la última de esta sección

## OBSEQUIADOS EN TURQUIA LOS QUE VOLARON DESDE E. UNIDOS

Russel Boardman (izquierda) y John Polando que volaron desde New York a Estambul, Turquía. — Al centro: el avión que utilizaron para el vuelo trasatlántico.—Abajo: ruta seguida en el viaje.

ESTAMBUL, agosto 4. (AP) Dos hermosas alfombras de seda de gran valor y otros obsequios serán entregados mañana por el Gobernador de Estambul a Russell Boardman y John Polando, aviadores que días pasados hicieron un vuelo de Nueva York a esta ciudad.

La ceremonia se efectuará en la Embajada de los Estados Unidos y más tarde los aviadores asistirán a una regata en el Bósforo organiza-

(Continúa en la ULTIMA.)

## LINDBERGH Y SU ESPOSA SALIERON AYER TARDE CON RUMBO A AKLAVIK, CANADA

LAGO DE BAKER, Canadá, agosto 4. (Por telegrafía sin hilos a Churchill.) (AP.)—El coronel Charles A. Lindbergh y su esposa iniciaron a las 6.35 de la tarde de hoy, su audaz vuelo de 1.115 millas por encima de las más peligrosas y deshabitadas tierras canadienses. Se dirigen a Aklavik. Antes de despegar, Lindbergh informó que si el tiempo lo permitía, volaría sin hacer escala.

El famoso aviador agregó, sin embargo, que es posible que descienda en Copper Mine.

*EL DIARIO DE LA MARINA POR*

RADIO

Desde el día 11 del actual, ofreceremos al público y a nuestros anunciantes un nuevo servicio

*ABSOLUTAMENTE GRATIS*

EL **DIARIO DE LA MARINA** TRASMITIRA POR RADIO DESDE SU

EMISORA C. M. W.

3 "Ediciones Habladas," en Horas de la Mañana

A las 7.00. 8.00 y 9.00 a. m. y

Una Edición Por la Tarde,

A las 6.00 p. m.

*Información de Todo el Mundo*

Un resúmen de la vida nacional y extranjera. Secciones fijas. Finanzas. Deportes. Teatros. Sociales.

*DOS ANUNCIOS POR UN SOLO PRECIO*

Obtendrán todas aquellas personas, entidades o firmas que utilicen las páginas del **DIARIO DE LA MARINA**, para sus propagandas. Con este nuevo servicio nuestros clientes tendrán derecho a que se les incluyan sus anuncios en las ediciones habladas por Radio, sin costo adicional.

¿Cuántos Años Hace Que se Estableció su Casa, Fábrica, Empresa o Compañía?

Hombre de negocios: desde el punto de vista de su mismo crédito privado y del prestigio comercial de Cuba, será muy importante que ese dato se conozca en las plazas nacionales y extranjeras.

El **Número - Centenario** del DIARIO DE LA MARINA, que circulará profusamente por todo el mundo civilizado, ha de publicar un Registro de Firmas Cubanas que lleven de establecidas más de 100, 50, 25, 10 o 5 años, sean del giro que fueren.

Señor Gerente o Administrador: Díganos en cuál de esas cinco edades está incluída su Casa, remitiendo los datos a la dirección siguiente: **DIARIO DE LA MARINA.—Oficinas del Número - Centenario.—Habana.**

M.E.C.D. 2016

# DIARIO DE LA MARINA

FUNDADO EN 1832

Dirigido hasta 1919 por D. Nicolás Rivero y Muñiz.

OFICINAS: HABANA, PRADO 103.—NEW YORK: 516 FIFTH AVE.

Editado por la Cía. DIARIO DE LA MARINA (S. A.) cuyo programa consiste en la defensa de los intereses generales y permanentes de la Nación cubana, de los especiales de la Colonia española establecida en la misma y de la unión y armonía entre los diversos elementos que conviven en el país. —Art. 1o. de los Estatutos.

TELEFONOS DEL DIARIO

| | |
|---|---|
| Dirección | A-4151 |
| Administración | M-7911 |
| Audiotría | |
| Compras | |
| Secretaría, Administración | M-2522 |
| Anuncios | A-2425 |
| Clasificados y Talleres | A-3333 |
| Quejas y Suscripciones | |
| Distribución y Máquinas | A-3785 |
| Redacción | M-7913 |
| Jefe Información | A-3205 |
| Sports | M-7912 |

PRECIOS DE SUSCRIPCION AL «DIARIO DE LA MARINA»

Habana y Provincias

| | |
|---|---|
| Mes | $ 1.60 |
| Trimestre | $ 4.20 |
| Semestre | $ 8.00 |
| Año | $ 15.00 |

Extranjero

| | |
|---|---|
| Trimestre | $ 5.00 |
| Semestre | $ 9.00 |
| Año | $ 18.00 |

Edición Dominical (Para el extranjero solamente)

| | |
|---|---|
| Semestre | $ 3.00 |
| Año | $ 5.00 |


# LA ESTIRPE DE APOLO Y EL PIE DE BRAHMA

(Por Querido Moheno)

MEDIA noche. Allá afuera llueve, llueve tenaz y tristemente, una lluvia menuda y entelerida que está cayendo sin tregua hace ya tres días, de un cielo plomizo y que roza los aleros de las casas, una lluvia que cala los huesos y que calma los nervios, mientras que yo, aquí adentro de la estancia en este magnífico hotel, que es uno de los prodigios que el terremoto hizo surgir de los escombros de la ciudad de Guatemala, escribo a la luz de la lámpara eléctrica, entre el silencio de la noche y de la ciudad dormida, pensando saudosamente en cosas amadas y lejanas. A intervalos un coche de caballos haciendo resonar el pavimento, el pito de los serenos y algún trasnochador que pasa por la acera de enfrente, bajo el paraguas que gotea y rebrilla a la luz del reverbero eléctrico, me traen lejanas visiones de nuestro México de hace cuarenta años, cuando todavía llevábamos bajo el brazo el texto de matemáticas y aún no comenzábamos a vivir la trabajosa vida responsable, que comienza cuando por última vez trasponemos el dintel de la escuela.

Hace media hora que llegué del cine. Allá lejos, en el vasto campo de aviación, descansa de su formidable jadeo el potente aeroplano que me trajo de México y que dentro de pocas horas, luego que raye el alba, volará de nuevo sobre lagos tranquilos y montañas enhiestas y convulsas todavía, para devolverme a la patria distante y dolorida. Yo debía estar haciendo mis maletas para encontrarme listo cuando por la mañana el teléfono me llame diciéndome que ya es hora. Pero el tema me tienta, y dejando las ropas esparcidas sobre los muebles, me siento a escribir.

Yo no voy nunca al cine, no por el cine mismo, que suele ofrecernos hasta bellas creaciones de arte, sino por el público. Este público de domingo, en el que todo es trivial, desde el traje hasta la mentalidad, me exaspera y me embrutece, con sus irritantes manifestaciones del sentido común, de ese odioso sentido común que siempre se ha mofado de los precursores y de los apóstoles que con estudiada prudencia evita toda relación con los inconformes y disidentes, únicos que pudiera redimirlo, y que retarda indefinidamente la hora de la verdad y la justicia.

La estupidez franca y ruidosa no me molesta ni me parece dañina. Si se la escudriña con cuidado hasta se le pueden encontrar aspectos amables y provechosos. Desde luego, suele hacernos reír y ya esto es bastante para los que pensamos que la risa es función de alta utilidad. La estupidez, como no se disimula, no hace daño a nadie; pasa cascabelera a lo largo de la calle, como una cabalgata de elefantes de circo, haciendo suficiente ruido para prevenir a los transeuntes de las aceras. Y no atropella a nadie.

Pero el sentido común, con su repugnante chatedad espiritual, con su limitada visión de la vida, celoso de su propia digestión y atenta a que nadie vaya a perturbársela, negándose a todo esfuerzo para beneficio de un prójimo, siempre abyecto—y lo peor es que lo hace de buena fe y por convicción—siempre abyecto con el amo e indiferente para los caídos, incapaz de agregarse a Simón Cireneo y a la Verónica para detenerse en el camino del Calvario a enjugar el angustiado rostro de ningún perseguido, que en su irritante y ridícula gravedad no sabe expresarse sino con frases hechas, ése es el que mantiene el reinado del mal sobre la tierra.

Yo jamás acerté a encontrar entre las diversas clases de muchedumbres que conocí en mi vida ninguna en que domine tan acabadamente ese odioso sentido común, como el público de las salas de cinematógrafo. Jamás acerté a penetrar a un salón de cine, sobre todo en día domingo en que parece como si toda la trivialidad y el bajo egoísmo se les exasperase a los burgueses; jamás llegué, repito, a penetrar en tarde del domingo a una sala de cine, sin que el balante rebaño de la vulgaridad me ofreciera un aspecto nuevo.

Y en esta última noche de mi gratísima permanencia en Guatemala, en esta noche tan propicia con su rumor de lluvia allá afuera mientras adentro la estancia está completamente tibia y enjuta, descubrí—lo descubrí no porque yo lo percibiera primero que otros, sino porque nunca antes llegué siquiera a sospecharlo—descubrí vuelvo a decir un aspecto nuevo y particularmente nocivo de la falange del sentido común, en aquella muchedumbre que llenaba la sala del espectáculo y que, bajo las vestiduras de seda, librea tradicional de la vulgaridad presuntuosa, no era mejor ni más inteligente, ni más generosa que las viejas turbas, que a las puertas de la casa de Pilatos puestas en la disyuntiva de escoger para la misericordia y para la gracia entre Jesús, el dulce rabí de Nazaret y Barrabás, el merodeador borracho de los caminos de Judea, no vacilan un instante en acoger a Barrabás, como a uno de los suyos, enviando al Justo al tremendo suplicio que después se convirtiera en el símbolo de la fe, de la esperanza y de la divina caridad.

Claro es que aquí no se trata de una peculiaridad de los públicos de Guatemala: en Guatemala hay grupos cultísimos de hombres, perfeccionados en las disciplinas del espíritu y en los refinamientos de un sentir superior y delicado, lo mismo que bellísimas damas de insuperable discreción, capaces de lucir y de triunfar en los salones del antiguo régimen. Pero las muchedumbres son eternas, a través del tiempo como del espacio, lo mismo las que en los viejos días de la gloria ateniense enterraron bajo las ostras el odio popular a Arístides, que las envilecidas turbas asiáticas huyendo ante el látigo de los lacayos del Mandarín, las que después de aclamar a Cicerón asistían ululantes y demagógicas a los vindicativos funerales de César, o las que pasaron entre trágicos picos la hermosa cabeza de la Princesa Lamballe. No; las muchedumbres de Guatemala son como todas las del mundo y por sólo eso me interesan, porque no son un hecho aislado, sino eminentemente humano, y yo vivo intensamente el homo sum de Terencio, apasionado perenne en todo lo humano, lo mismo si se esconde a roer cráneos en la caverna de Han de Islandia que si va por el mundo repartiendo los ardites de la Porciúncula, como el Seráfico hermano de Asís.

Asistíamos al desarrollo de una nueva película que había sido muy anunciada. En enormes carteles multicolores se había venido anunciando «Inspiración», obra, según los carteles, de un reputadísimo autor de literatura cinematográfica: Clarence Brown. Para la tosquedad habitual de los temas de cine, que de ordinario son un guisote mal confeccionado, hecho para estómagos de jornaleros literatos, quiero decir, para el gusto infantil de los gruesos públicos, la obra, «Inspiración», resultaba de una elevación y de un gusto muy superior. Como que el estimable Clarence Brown no hizo otra cosa que mutilar estúpidamente la bellísima creación, «Sapho», del inmortal novelista francés Alphause Daudet! Con la carencia de sentido moral del gambusino que no vacila en «bolsear» a su compañero mientras que duerme pesadamente la fatiga de su día trabajoso, este Mr. Clarence entra a saco en el patrimonio espiritual del estupendo creador de Nouma Roumestan, Tartarín, Fromont y Risler y tantas obras bellísimas gemas que labró con amor de artífice, y se adjudica tranquila e imprudentemente una de las más bellas.

Este hecho en sí, no valdría nada: una urraca literaria que saquea el nido ajeno para adornar con sus despojos el destartalado nido propio, es cosa que no debe asombrarnos y mucho menos tratándose de uno de tantos Mr. Brown como nacen todos los días. Lo sintomático y doloroso es la candorosa inconsciencia con que nuestros públicos del tipo medio, que por numerosos e inferiores mentalmente resultan arrolladores, se presten sin sospecharlo a la complicidad en lo que, penetrando calladamente hasta el fondo, encontramos que, es una obra, voluntaria o eepontánea e insospechada, de desnacionalización. Desde el día en que la reina Isabel de Inglaterra concibiera el proyecto gigantesco de abatir el genio latino, que ha dado vida a una civilización muy superior a la de los anglosajones, dígase lo que se quiera, desde ese día todos los elementos activos de esa raza, desde los escritores hasta los zapateros, como si cumplieran un pacto expreso para desnacionalizarnos, vienen haciendo que nosotros mismos nos vayamos habituando a aquel estado espiritual que, según Silvio Pellico, era la mayor de las desventuras: desestimarse a sí mismo. ¿De qué manera? Entrando continuamente a saco en los tesoros de nuestra delicada civilización, para hacer que las más gloriosas conquistas del genio latino fueran empresas coronadas por el genio sajón. Primero fue Inglaterra contra Francia, contra Portugal, contra España. Y desde que nuestra América fué un factor mundial, fueron los Estados Unidos con el arma invencible de su dollar y con su literatura y con sus películas y sobre todo con nuestra torpe complicidad, que aplaude el hurto de Mr. Brown, como obra del genio sajón, la obra imperecedera de Daudet, los que han venido convenciéndonos y haciéndonos conformar con la idea de que ellos son una casta superior, que desciende directamente de Apolo, y nosotros el abyecto «sudra» nacido del pie de Brahama, que el fando de la vida maculara.

### SOLO LLEGARON NUEVE JESUITAS

En el vapor «Habana», que llegó el pasado día 30 de Julio a nuestro puerto, vinieron solamente nueve padres jesuítas, para las casas de toda la isla y de ello sólo se dió oportuna noticia al comisionado de Inmigración.


ANUNCIESE EN EL *Diario de la Marina*



# Todo a $4.95

Media vajilla de cristal «Ponteaux», en los colores grosella, azul y verde.

Magnífico comboy de plata con 5 piezas

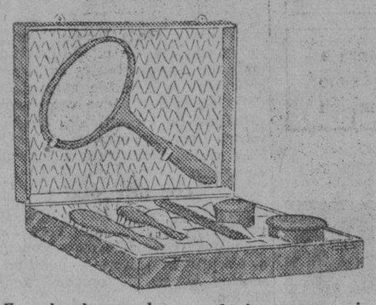

Estuche de tocador con 6 piezas, en varios colores.

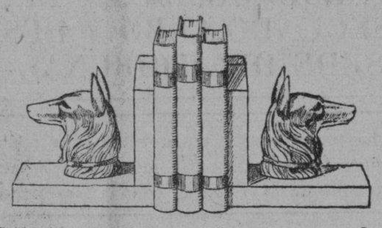

Sujetadores de libros de bronce y marmol.

Sagrado Corazón de plata, sobre madera, imitando a ébano

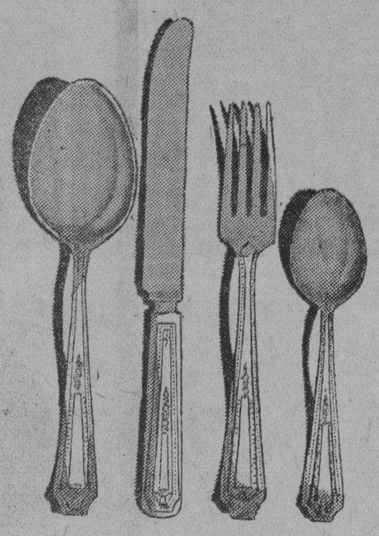

Cubiertos de metal plateado, cuchillos con la hoja de acero inoxidable. Cinco juegos de a 4 piezas por $4.95.

Obispo 85 — S. Rafael 28

SECCION X


# CASOS Y COSAS

### LOS MAS PERJUDICADOS

Cuando estas líneas escribo —a eso de las tres y media del día cuatro de Agosto, con un calor de caldera, y sin saber, desde luego, si se acabará la huelga y si saldrán, por lo tanto, los periódicos—, me cuentan que hay diez millones de seres que son los que más protestan de que manejen los carros las personas inexpertas, porque así nadie los quiere montar, ni aun de botella, y eso les tiene sufriendo la más triste de las penas: la de no llenarse el buche, que antes tan fácil les era.

Para ponerlo más claro: los seres de referencia no son otros que las chinches que en los tranvías se albergan.

Sergio ACEBAL

### EL ULTIMO NUMERO DE «REPERTORIO JUDICIAL»

Hemos recibido el número de «Repertorio Judicial» correspondiente al mes de Julio, que dirige el doctor Francisco Llaca y Argudín.

Contiene un escrito titulado «Venta de cosa hurtada en lo penal», por el licenciado Noell; otro, «A los abogados de Cuba», por el doctor Pablo F. Lavín Padrón; otro, «Sobre el ingreso en la carrera judicial y los ascensos», por el doctor Félix Pérez Porta; «Los comentarios de Oan»; la Sección Oficial del Colegio de Abogados de la Habna; la Miscelánea; los acuerdos de la Sala de Gobierno del Tribunal Supremo; las sentencias y autos de la Sala de lo Civil y de lo Contencioso administrativo de la Audiencia de la Habana.


EVIAN CACHAT

Exija siempre el Agua de EVIAN-CACHAT y no se contente de pedir solamente Agua de EVIAN

Solo el Manantial CACHAT está prescrito por el Cuerpo médico francés

Rehuse toda substitución


### ANOMALA SITUACION EN LA TESORERIA DEL CONSEJO PROVINCIAL DE CAMAGUEY

CAMAGUEY, agosto 4. DIARIO, Habana.

El gobernador Villena dictó hoy una resolución dejando cesante a su hermano Canuto, tesorero provincial, alegando abandono de destino.

El gobernador firmó el mensaje que remitirá al Consejo dando cuenta de la situación anómala de la tesorería provincial por la desaparición del tesorero y pidiendo el cumplimiento de lo que dispone la Ley Orgánica de la Provincia.

Numerosos amigos políticos visitaron al gobernador testimoniándole sus simpatías.

Sobre la situación anormal de la tesorería, declaró Villena que cuando la revolución de 1917, los revolucionarios se incautaron de todo el dinero que existía en las arcas provinciales y no obstante ese hecho, pronto se niveló la situación económica de la provincia, esperando que ahora pasará igual.

Corresponsal.


BRONQUITIS — TOS

EUPHON PASTILLAS CONTRA LA RONQUERA Y LA TOS de IRRITACION 12 a 30 PASTILLAS al día

LABORATOIRES RATOLY-SPINDLER, 1, Place Victor-Hugo, PARIS

RONQUERA PASTILLAS Y JARABE

EN VENTA EN TODAS FARMACIAS

666

LIQUIDO O EN TABLETAS

Alivia el dolor de cabeza o neuralgia en 30 minutos. Detiene el catarro el primer día y la Malaria en 3 días. Pomada 666 para el catarro del bebé.

Jabon Sulfuroso de Glenn

limpia la piel de barros, roaches y demás afecciones. Contiene

33⅓ de Azuire Puro

limpia, blanquea y hermosea la piel. En un baño tibio al acostarse asegura un sueño descansado. Limpia la piel—Líbrese de las imitaciones—obtenga el genuino.

En todas las Droguerías

Tintura Hill para el Cabello y la Barba Negra o Castaño 50c

The Century National Chemical Co. Sucesores de The Charles N. Crittenton Co. 86 Warren Street, New York City

DR. P. M. SOUZA

Garganta, Nariz y Oídos, Hospitales de New York, Viena, Budapest, Habana. San Lázaro 226, de 3 a 4.

NEW YORK vía MIAMI y NASSAU

El rápido y lujoso vapor

MUNARGO — Agosto 8 por la tarde.

y cada segundo sábado

| Pasaje en primera: | Miami | Nassau | New York |
|---|---|---|---|
| Camarote desde | $25.00 | $45.00 | $85.00 |
| Ida y vuelta desde | $45.00 | $80.00 | $125.00 |

Segunda clase, a New York solamente $6.00.

Munson Steamship Lines

Oficinas y Muelles, San Ignacio y Desamparados. Pasajes obtenibles por medio de todos los Hoteles y Oficinas de Viajeros.


# MATANCERAS

### VARADERO-PI

1910-1931.

He ahí nombres y he ahí fechas, que en las horas del pasado domingo dos de agosto, tuvieron gloriosa consagración, en ese pedazo de mar que enmarcan arenas de nácar y que la Perla del Norte, la bella ciudad cardenense, engarza en sus gemas como su joya de más valía.

Conmemoraba la Playa Azul el 21 aniversario de las primeras justas de remos que se celebraron en Cuba auspiciadas por su Club Náutico. Honraba también los nombres de los primeros rowers que en aquellas inolvidables regatas empuñaron el remo para instituir un deporte, que ha sido después el favorito de nuestros clubs. Y se rendía homenaje asimismo, al hombre que iniciador de la Fiesta del Remero, ha sido para la Playa cardenense su heraldo más exaltado, su más consecuente amigo y su admirador más rendido.

Por eso doy título a esta nota, con las dos fechas augustas y con los dos nombres que, unidos, forman el historial del sport del remo en nuestra República.

Varadero en 1910 ofreció el espectáculo hermoso del inicio de las justas de canoas y a sugestión de Guillermo Pi, Varadero en 1931, graba en bronce el recuerdo de aquellos valientes muchachos que en la «Halley» y en la «Varadero» recorren la meta y dejan para siempre marcada la emoción de la competencia y el interés de la boga entre banderas rivales.

El cronista asistió también a aquellas primeras regatas de la Playa de Varadero y lo honró la directiva del Náutico que hoy preside Jorge Larrieu, en esta ocasión con una invitación galante, que des de aquella remota fecha del año diez viene llegando a mis manos, con cariño que agradezco.

Ni uno solo me ha faltado desde entonces.

Y ni uno solo tampoco ha dejado mi pluma de exaltar las bellezas varadereñas, ni de laborar por el lucimiento de sus regatas.

A Varadero, pues, me fuí el domingo y en la compañía de Ismael Obias y de los tenientes García Velez y Adán Silva, llegamos al Náutico, que bullía en animación y alegría, momentos antes de dar comienzo el programa del día.

La terraza del Club, el mirador más glorioso del Golfo, presentaba el aspecto aristocrático y elegante que es patrimonio de esa sociedad cardenense, tan refinada y tan culta, tan simpática y agradable.

Una mañana de sol esplendidísima, daba cambiantes a aquel mar único, que en tonalidades esmeraldinas, fundíase otras veces en turquesa o en zafiro, y reflejándose los colores todos del Iris, era más luego oro y violeta, rosa y topacio, amatista o grana.

Como en el mar, los colores del Iris enjoyaban la terraza, donde imperaban las pijamas en deliciosa policromía.

Como respondiendo a una consigna, lucían en pijamas las cardenenses todas,con las gentiles habaneras allí veraneantes, los modelos más chic, las más originales y bellas creaciones.

Diseminadas las mesas a todo lo ancho de aquella terraza, en ella formábanse los parties de los que habíamos de presenciar las regatas desde tierra.

Saludé en una de esas petite-tables con Enriquito Vilá, Ismael Veulens y José Emilio Obregón, a Guillermo Pi—el hombre del día—que fué objeto en todos los actos que tuvieron efecto allí, de la más cordial, de la más entusiasta manifestación de aprecio y estima.

En otras mesas el presidente Larrieu, con el Comodoro Adolfo Hernández, con Luis del Valle, con Ernesto Juan Castro, con Alejandro Neyra y Humberto Villa, nombres todos que son piedras fundadoras de Varadero.

Una legión de la juventud, integrábanla Carlitos La Rosa, Alberto Rojas, Raúl y Julio Castro, Arechavala, Reynaldos, Estévez, Larrieu, Faz y tanto y tanto nombre más, vinculado a la Playa Azul.

No haré referencia a los actos deportivos allí celebrados, por que ya nuestro Guillermo, en sus páginas de sports ha dado cuenta detallada de aquellos, vitoreando a los triunfadores.

Del almuerzo mencionaré sólo la presidencia en la que figuraban con Larrieu, el presidente, el señor Pi, el doctor Mario Mendoza, en representación del Vedado Tennis Club; el doctor Alejandro Neyra y su hijo político el actual comodoro Adolfo Hernández Escalada y al secretario Pérez Maribona.

Quedó vacío el puesto del cronista, porque aceptada con anterioridad otra invitación, a ella tuve que responder.

Un baile se inició apres dinner.

Y con baile terminó el día, prolongándose el de la noche hasta pasada la una.

En representación del Honorable Presidente de la República asistió el comandante Llaneras, su ayudante.

Al desembarcar el Jefe del Estado, que regresó de una excursión pesquera a bordo del «Villuendas», fué saludado con veintiún cañonazos, entonando el Himno la banda apostada en el muelle del Náutico.

El general Machado, que con su familia reside ya en el chalet que fué de Echeverría, y que ha sido restaurado de un todo al pasar a ser propiedad de la señora del Presidente, embarcó nuevamente ese día rumbo a Bahía de Cádiz, donde pasará varios días dedicado a su favorito sport.

No me detendré a hacer reseña de la concurrencia femenina de las fiestas del Náutico, porque forzosamente incurriría en omisiones que en este caso, más que en ningún otro, serían doblemente sensibles.

Pero tampoco quitaré a esta reseña el encanto que le dan figuras tan gentiles como Esther Rojas, la hija del secretario de la Guerra; Margarita Johanet de Céspedes la bella esposa del Secretario de Instrucción Pública; Hortensia Muxó y Hortensia Valdés Cartaya, las señoras de Raúl y Julio Castro; Bianquita Parravicini y Nena Baeza, las esposas de los capitanes Reynaldos y Alfonso, que fueran desde Matanzas a la fiesta.

La señora de Morales Broderman.
La señora de Villa.
La señora de Del Valle.

Y la constelación fascinadora de las Hernández Neyra, Castro Larrieu, Castro Muxó y Alcebo, Maribona, Faz y Saladrigas, Smith, Otal, Gutiérrez, Etchegoyen.

No se perdonaría el cronista la omisión de compañeros tan simpáticos como Paquito González Bacallao, Arturo Morales, Mario Faz y Victorino L. González, todos de la prensa.

Allí también Humberto de Cárdenas, que perteneció como ya leyeron en la reseña de Guillermo Pi, nuestros lectores, a las primeras tripulaciones que se formaron en Varadero.

Desde la Habana, rompiendo el retraimiento de su luto, fué ese día a Varadero el doctor de Cárdenas.

Faltó a la fiesta Alejandrito Neyra, para el que tuvieron todos un recuerdo, y el doctor Verdeja, que se excusaron.

Pero fué de todos los actos de ese día del domingo el más emocionante, el del descubrimiento de los retratos de cuatro próceres cardenenses, tres de ellos ya idos: Enrique Vila, Miguel Luriá y Ernesto Castro y el del doctor Alejandro Neyra Rangel, allí presente.

Los cuatro han elevado a Varadero al rango que hoy tiene.

Han sido esos cuatro los más entusiastas propagandistas de aquellas bellezas, los impulsores más decididos del engrandecimiento de esa Playa.

Por eso el Club Náutico ha hecho justicia perpetuando sus nombres en aquellas fotografías.

Falta sólo ya por mencionar y ex profeso lo he dejado para lo último, la ceremonia con que quedó descubierta la tarja de bronce donde aparecen estos nombres.

Hay primero un monograma: el del Náutico.

Se lee después: Club Náutico de Varadero.— Primeras tripulaciones organizadas que en Cuba efectuaron regatas de remo. Julio 31 de 1910.

Club Varadero. Presidente Santiago Verdeja Neyra. Director, Leonardo Zorzano Jorrín, Patrón. Leonardo Zorzano Jorrín. Remeros. Alejandro Neyra Gou, Ismael Veulen Carnot, Humberto de Cárdenas Gou, Julio Castro Asunsolo, Maximiliano Smith Mora, Octavio Verdeja Neyra.

Club Halley. Presidente Carlos Zanetti Cruzat. Director Jorge Larrieu Torres. Patrón Julio Lluria García. Remeros: Raúl Castro Asunsolo, Rafael Reynaldos Gutiérrez, Miguel A. Reynaldos Gutiérrez, Enrique Vilá Ordoqui, Mario Verdeja Neyra, Pedro Luria García.

Esa tarja que procede de la casa de Estévez de Cárdenas, y que a iniciativas de Guillermo Pi ornará siempre las paredes del Náutico, condensa la vida de Varadero.

A aquellos remeros de ayer se han sucedido los de días y los nombres perpetuados en bronce siguen dando a la aristocrática institución brillo, prestigio y honra.

Ganadoras en las competencias de natación fueron las Hernández Neyra, las Castro y Muxó, y las Smith; ganadores en remo fueron los Jorrín, Villa, Jones, etc. etc.

Los cuatro próceres de Varadero han visto primero a sus hijos, a sus nietos después, enarbolar la bandera de cariño y amor que ellos plantaron al levantar los cimientos del Náutico.

Se suceden como dinastías.

Y pasarán los años y nuevos Castro, nuevos Neyras, nuevos Lluriá y Vilá destacarán el apellido en las páginas del instituto sportivo que instituyó en Cuba la justa de remo.

Debo ya terminar esta reseña que por la huelga de ayer hasta hoy no ve la luz; pero no la haré sin también dedicar un recuerdo al apellido—quizá el único que allí conserva su casa solariega, como en los primitivos tiempos de la Playa Azul: al de Pagés, fundador antiguo entre los antiguos, de aquel caserío que es hoy el más elegante y el más bello de las playas cubanas.

La casa de Pagés es mudo testigo de la evolución de Varadero.

Es casi una reliquia allí.

Manolo JARQUIN.

### POST-MATANCERAS

Gran dinner.

Ofrecida fué en el Hotel París, por el licendiado Arturo Aróstegui y del Castillo, registrador de la propiedad y decano del Colegio de Abogados de Matanzas, para festejar con ella el día de sus natales.

Un concurso selecto, distinguido, sentó a su mesa el galante anfitrión, por cuya felicidad levantáronse las copas en hirvientes brindis de espumoso vino.

Tenía a su derecha el licenciado Aróstegui, al Ministro Plenipotenciario de la Argentina, Su Excelencia Federico Castello Branco Clarck y a su izquierda al teniente coronel Herrera, Jefe Militar del Distrito.

Frente a Arturo, el ilustre Gonzalo Aróstegui, que sentaba a su derecha al Alcalde Municipal y a su izquierda al Magistrado de nuestra Audiencia Benito Costo.

En los otros puestos, el Director del Hospital de Homicultura doctor Miguel A. Beato; el Director de la «Nueva Aurora», Corpus Iracta Lecuona; el joven publicista doctor Francisco Ponte; el ingeniero Enrique García; el teniente Ricardo Adans Silva y el cronista.

Lucía la mesa un decorado de flores precioso: azucenas azules y gladiolos rosa.

Y el menú presentado por las cocinas de Zabala, respondía a la fama del gran Hotel que es de los primeros en rango en Cuba.

La figura esbelta, airosa y gentilísima de Nena Zabala—blanca como un lirio ese día—completaba la gloria de aquel ágape, en que la buena causerie y la fina charla deleitáronnos por varias horas.

Una visita al Castillo de San Severino primero y otra al Cuartel de Agramonte después, sirvieron para el cumplidísimo elogio que de nuestro Ejército hiciera Su Excelencia el señor Ministro argentino.

De labios de Castello Branco oyó el teniente coronel Herrera, juicio tan enaltecedor para nuestra República, que es lástima que sus palabras no quedaran grabadas en algún album. Por eso las traigo yo

(Continúa en la página QUINCE)


MARCAS Y PATENTES

LORENZO S. RUIZ

— En práctica desde 1912—

Edificio Casteleiro, Departamento 401

Oficios 18. Cable y Telégrafo: «TRADEMARK»

Teléfonos: I.4341 y A-9746

HABANA

Esta oficina cuenta con archivo clasificado para la investigación de las marcas.

Cuide usted su estómago porque es la base de su salud

Yo padecí también como usted, pero me curó el DIGESTÓNICO del Dr. Vicente

VENTA EN FARMACIAS

SALES DE ESTRONCIO de PARAF-JAVAL

BROMURO DE ESTRONCIO — ENFERMEDADES NERVIOSAS

YODURO DE ESTRONCIO — ENFERMEDADES DEL CORAZÓN, LINFATISMO

LACTATO DE ESTRONCIO — ENFERMEDAD DE BRIGHT, ALBUMINURIA

SALICILATO DE ESTRONCIO — Mejor tolerado que el de sosa

8, Rue Vivienne. PARIS y en todas las Farmacias

FARMACIA Y DROGUERIA TAQUECHEL DE TURNO LOS VIERNES TELF. A-2141 OBISPO 27

FARMACIA DROGUERIA DE "JOHNSON" DE TURNO LOS LUNES Obispo Nº 30 TELEFONO-A-2129.

LA MAYOR 35 EDIFICIOS 700 EMPLEADOS SARRÁ DROGUERIA ABIERTA TODOS LOS DIAS TODA LA NOCHE LOS MARTES A-8020 A-3641


## FARMACIAS DE TURNO

### MIERCOLES

HABANA

| Calle y número | Teléfonos |
|---|---|
| Antón Recio 30 | A-3477 |
| Estrada Palma y Trocadero | M-5052 |
| Avenida S. Bolívar 109. | M-4188 |
| Villegas 33 | M-4080 |
| General Silverio Sánchez Figueras 33 | M-5190 |
| Bartolomé Masó 43 | U-6818 |
| Avenida de la Independencia y Avenida Menocal. | U-8808 |
| Zenea y Oquendo | U-6924 |
| Zenea 91 | M-4160 |
| José de San Martín y R. M. Alonso | U-6969 |
| Avenida de la República y General Aranguren | M-4486 |
| Habana 187 | M-4604 |
| General Carrillo 172. | U-7077 |
| Benjumeda 7 | U-6912 |
| Miguel Aldama 68 | M-4077 |
| Espada y 27 de Noviembre | U-6253 |
| I. Agramonte 36½ | M-4598 |
| República del Brasil y Mercaderes | A-6418 |
| Máximo Gómez 246. | M-5086 |
| Castillo 6 esquina a Santa Rosa | M-4655 |
| Tenerife 74 | M-5121 |
| V. Ruiz Luzuriaga 24 | M-5193 |

VEDADO

| | |
|---|---|
| Calzada 84 entre A y B | F-6271 |
| Calle 23 y G | F-6119 |
| Calle 17 esquina a 20 | F-6282 |
| Calle 9 esquina a 1 | F-6161 |

VIBORA

| | |
|---|---|
| 10 de Octubre núm. 695 | I-7678 |
| y | I-7569 |
| San Francisco y Buenaventura | I-7518 |
| 10 de Octubre y Vista Alegre | I-1234 |
| y | I-7100 |

JESUS DEL MONTE y SANTOS SUAREZ

| | |
|---|---|
| Rodríguez y Dolores | I-7613 |
| 10 de Octubre 333 | I-7469 |
| Santos Suárez 10 | I-7332 |
| Juan Delgado y Lacret | I-7755 |
| Serafines y Flores | M-4845 |

LUYANO

| | |
|---|---|
| Santa Ana y Guasabacoa | I-7739 |
| J. Alonso e Infanzón. | X-2371 |

CERRO

| | |
|---|---|
| Palatino y Atocha | I-7719 |
| Vista Hermosa 14 esquina a La Rosa | I-7600 |
| Calzada del Cerro 859 | I-7436 |

Nota.—Este grupo deberá prestar el servicio público todo el día y la noche de los domingos siguientes: Enero 11; Febrero 22; Abril 5; Mayo 17; Junio 28; Agosto 9; Septiembre 20; Noviembre 1 y Diciembre 13.

M.E.C.D. 2016

FOSFO-LECITINA

*EL BAILE AL QUE NO FUÉ DIANA*

Estaba lista para ir al baile. Durante todo un mes no había hecho otra cosa que prepararse para aquella noche. ¿Tensión?...¿Expectativa? ¿Pequeñas preocupaciones sociales de esas que a todos se nos presentan en la vida?... Tal vez; el hecho es que a última hora Diana no pudo asistir al baile de sus sueños. Una ligera desavenencia, un acceso de irritabilidad, seguido de lágrimas y de postración nerviosa... Hoy todo el mundo tiene los nervios de punta. Muchas personas, sin embargo, saben que la extenuación nerviosa requiere un tratamiento adecuado. Y a la primera señal de fatiga, debilidad, excitación nerviosa, insomnio o depresión, toman la FOSFO-LECITINA Wampole, sin esperar perder el baile. La FOSFO-LECITINA Wampole contiene los elementos fundamentales del cerebro y del sistema nervioso.

WAMPOLE

NEVERAS TRADE MARK OSOBLANCO
PORCELANA Y ESMALTE
EN MUEBLERIAS Y FERRETERIAS

FUERTE-ENGORDA
OXOIDE
1 copa de 100 c.c.-½ lb. CARNE FRESCA
Alimenta sin cansar su
ESTÓMAGO
Sabroso - Aromático
EXIJA LEGITIMO OXOIDE
Varias veces al día
Jugo carne de 97% Extracto concentrado al 25%
Dr. SIMPSON
PREPARADO POR
DROGUERIA "SARRÁ"
LA MAYOR
Sólo una muestra a cada persona mediante la presentación de TRES PERIODICOS COMPLETOS en la Droguería Sarrá.

Puntos "*Premiados*" de Parker

TODOS los puntos de plumas Parker se someten a once rígidas inspecciones. Si las pasan se ponen en la pluma-fuente Parker Duofold y el operario que las hizo recibe un premio en metálico por su obra perfecta. Si no, paga una multa. Así se logran, en cada pluma-fuente Parker Duofold los puntos que escriben sin necesidad de presión.

Union Comercial de Cuba, S. A.
Galiano 26, 4
Habana C

Parker Duofold

**Dolores de cabeza ¿sabe porqué?**

Muchas veces viene de estreñimiento, u otras formas de evacuación deficiente del cuerpo. Otras de hígado entorpecido. Al intestino sucio hay que librarlo de los desperdicios cuyas fermentaciones envenenan la sangre. Ayude a su organismo con este probado remedio, puramente vegetal, de acción suave pero eficaz, que estimula las funciones intestinales y biliares:

PILDORAS DE
**Brandreth**

Agentes para Anuncios en EUROPA:
E. BOURDET & Cie
antes DAVIGNON, BOURDET & Cie
9, Rue Tronchet, PARIS
19, 21, 23, Ludgate Hill, LONDRES

## SE LLEVAN $150 DE UNA BODEGA

### El dependiente en complicidad con los ladrones, fué detenido

En la bodega situada en Indio 33, de la propiedad de Pantaleón Mantecón y Roig, violentando una barra, sustrajeron objetos y dinero por valor de $150. El dependiente José Alvarez González, declaró que no había oído nada y que fué avisado del hecho por el sereno.

El capitán Albuerne, practicando investigaciones, detuvo al dependiente que acusó de estar en connivencia con los ladrones, siendo él quien les abrió la puerta y simulando después el robo. El dependiente Alvarez, a las cuatro horas de estar detenido declaró que, en efecto, él había sido amenazado con revólver y cuchillo por los ladrones y por eso les dijo dónde estaba el dinero, pero que él no había sustraído nada.

Ingresó en el vivac.

**NO SABE SI LE ROBARON O LA PERDIO**

El doctor Miguel Pérez Camacho, médico, vecino de B número 283, dió cuenta a la policía de que desde el día 30 del pasado julio ha notado la falta de un cigarrera de oro, valuada en $250, ignorando si se la hurtaron o la ha perdido.

**SE LLEVARON LA MALETA**

Denunció a la policía Miguel Fernández Fernández, español sin trabajo que está recogido en el mercado «La Purísima», que trabajó en la dulcería sita en Obispo 2, de la que es encargado Juan Alzaga Cuñado y dejó allí una maleta con objetos y ropas valuados en $10 y la maleta se la han llevado.

**ROBO**

En el depósito de cigarros y tabacos sito en Teniente Rey 38, por Aguiar, violentando la puerta metálica sustrajeron tabacos por valor de $70, según denunció Antonio Méndez Peñate, vecino de dicho lugar.

## SEÑORA ASESINADA POR SU ESPOSO EN LA VILLA DE JAGIIEY GRANDE, AYER

JAGUEY GRANDE, agosto 4. — DIARIO, Habana.

Un individuo nombrado Clotilde Camejo Lezcano, de raza blanca, asesinó de trece puñaladas a su esposa María Rodríguez Romero, de igual raza y ambos vecinos de la calle Céspedes esquina a Clemente Gómez, en esta villa.

Quedan en la orfandad cuatro pequeños hijos de este matrimonio.

Después de consumado el crimen Camejo logró escapar, siendo perseguido por fuerzas del Ejército.

El hecho ha causado sensación en esta localidad.

**Rodríguez.**

## ANTIGUO AGENTE DE ESTE «DIARIO» HA FALLECIDO EN EL PUEBLO DE SABANILLA

SABANILLA, agosto 4. DIARIO, Habana.

A las diez y media de la noche de ayer dejó de existir un vecino muy antiguo de Sabanilla, gran amigo del DIARIO, que por más de cincuenta años desempeñó el cargo de agente de este periódico. Su muerte ha constituído un verdadero duelo para toda la sociedad sabanillera.

Don Eduardo Cagigal, que es su nombre, deja cuantiosa fortuna a su muerte, infinidad de propiedades urbanas en esta localidad, así como fincas rústicas y un gran capital en efectivo. El sepelio se verificó hoy.

José A. U. Echevarría, correspu
—José A. U. Echevarría, corresponsal.

# P U E R T O

**DOS BARCOS DE LA WARD LINE**

Ayer cruzaron por la Habana en distintas direcciones dos barcos de la Ward Line, el Morro Castle, que procedía de Veracruz y que trajo 50 pasajeros para la Habana y conduce carga y 131 en tránsito para New York; y el Siboney que procedía de New York en ruta hacia Progreso y Veracruz para donde también siguió viaje ayer noche.

Por el Morro Castle, han regresado la mayor parte de los médcos cubanos que fueron de excursión a México a tomar parte al Congreso Médico celebrado en la capital de la vecina república.

Entre los llegados por este vapor los doctores Francisco María Fernández, Fernando Rensoli, Angel Menéndez, Nicolás Sterling y señora, Alfredo Pie y señora, Gaspar Ruiz, Carlos Paz Soldán, Gustavo Santana, Ornelio M. Fortún y señora, Gonzalo Moza, Juan Caugnet, César Cruz y familia, Jorge Leroy, Vendor Lionard y familia, Paul Fernández, Horacio Ferrer y familia, Alfredo Jiménez y familia, Julia Arellano, Consuelo Batista, María Bacardí, Lcdo. Juan Velliar, Bárbara Entralgo, Emilia de la Torre, Fe Varona, Carlos C. Zimermman y otros.

En este vapor embarcaron para New York los señores Miguel Amézaga y señora, Belarmino Alvarez, Franco Anselmo, doctor Leopoldo Figueroa, María Codiña, Juan Gutiérrez, Marcelino López García, Luis Montero, Vicente Pita, María de la Paz, Evaristo Taboada y familia, doctor Francisco Méndez Capote y familia, doctor Domingo Méndez Capote y familia, y 45 chinos que van a su país.

—En el Siboney llegaron 40 pasajeros para la Habana y 57 para México. Entre los que llegaron por este vapor figuran el Magistrado León Armisén, el Presidente del Casino Español de la Habana Don Alfredo Cañal y señora, el banquero Percy E. Clark del Royal Bank, Eduardo del Cueto y señora, Juan Gual Robert Mills Presidente de la Isle of Pines S. S. Co. y familia, Saturnino Sebastián y el boxeador cubano Gerardo Moreno.

Entrel os de tránsito van Miss Litia Bunner Secretaria de Mr. Mc Bain tesorero de la Ward Line, el Coronel retirado del ejército americano Arístides Moreno y señora, George B. Park editor Jefe de publicaciones, Howard, el jefe de bomberos William Pepper y dos mexicanos devueltos por las autoridades de inmigración.

**EMBARCARON**

En el Siboney embarcaron para México los periodistas David Aizcorbe, Alfredo Santiago, Oswaldo Valdés de la Paz y Waldo Lamas que van a un congreso de periodistas, y los señores Celestino Cano e hijo, Rita León, Arturo A. Moreno y señora, Magdalena Pérez Mora, Enrique Saen Bolaja, Ignacio Sánchez, Lucía Segura, Eusebio Ventura, Roque de la Castaña y otros.

**EL HABANA**

Ayer llegó felizmente a Veracruz el vapor correo español Habana de la Trasatlántica española que procedía de la Habana.

**EL OLIMPIA**

De Buenos Aires llegó el vapor noruego Olimpia que trajo carga y conduce tres pasajeros en tránsito entre ellos el aviador americano John P. Squere y señora.

**CASOS DE POLICIA**

La policía del Puerto conoció ayer de los siguientes casos:

—El vigilante número 27 Perdomo procedió ayer a la detención a la voz de ataja, de José Suárez Fernández porque lo vió correr por la Alameda de Paula y también oyó un disparo de revólver, resultando que este sujeto había sostenido una reyerta con otro que logró darse a la fuga.

El detenido fué conducido más tarde a la segunda estación de policía, pues se cree que sea el mismo que hace poco cometió un hurto en una casa de esa demarcación.

—Juana y Luisa Sedes vecinas de Fernandina 72 acusaron de vejación al inspector de Aduana José Alio.

—Alfredo Morales quien con otros sujetos estaban fuera del puerto cuando salió el vapor Edam, dió cuenta que el barco detuvo su marcha y les hizo señales, seguramente con el propósito de entregárseles algunos polizones que llevaba pero como está prohibido acercarse a los barcos, el Edam siguió su viaje.

—Severo López y López tripulante del vivero Florecita, trabajando a bordo resultó lesionado menos grave.

**LA RUTA DE LA FLORIDA**

Por la Ruta de la Florida y en el Cuba embarcaron ayer Cipriano Freijo y familia, Faustino Fernández, Ricardo Tamargo, Francisco Echevarría y señora, Angela Zayas, Angel Silva, Serafina C. de Diego, Amparo D. de Echarte, e hijo, Manuel Díaz, Francisco Sierra y otros.

**EL HEINRICH ARP**

Este vapor alemán llegó ayer de New York en lastre.

**EL FLAGLER**

El ferry Henry M. Flagler llegó de Key West con 26 wagones de carga general.

**SALIDAS**

Salieron el Morro Castle para New York, el Alrich para Caibarién, el Cefalu para New Orleans, el Cuba y el ferry para Key West, el Toloa para Cristóbal, el Siboney para Progreso, el President Filmore para Colón.

**EL FLORIDA**

Ayer tarde a última hora llegó de Key West el vapor americano Florida que trajo carga y 45 pasajeros.

**EL REINA DEL PACIFICO**

De Liverpool, vía Panamá llegó el vapor correo inglés Reina del Pacífico, que trajo carga general 66 pasajeros para la Habana y conduce carga y 343 pasajeros en tránsito para donde salió al medio día.

Para la Habana llegaron en este vapor el Ministro de Panamá en Cuba S. E. Guillermo Andreve y el Cónsul General Sr. Ernest Méndez, el señor Darío Salazar nuevo cónsul general de Chile en la Habana, C. L. Davies, R. Suárez y familia F. Anselmo A. Chopitos y señora, Celia de Cano e hija, Joaquín M. Simón.

Entre los de tránsito van la Marquesa de Faura esposa del Ministro de España en el Perú quien va con varios familiares, el Marqués de Santos Sierra, Secretario de la Legación de España en el Ecuador, Licimaco Guzmán hijo del Ministro del Ecuador en Bruselas, y el doctor Lobo Onell especialista chileno en enfermedades renales y va con sus familiares.

**EL TEAM DE BASKETBALL**

En el Reina del Pacífico regresó el team cubano de basketball que fué a jugar a Panamá.

**LOS QUE EMBARCARON**

En el Reina del Pacífico embarcaron el conocido industrial señor Julio Blanco Herrera, quien fué despedido por numerosos amigos y el alto personal de La Tropical, el doctor Manuel Jiménez Lanier, Manuel Gómez Mena y familia el arquitecto señor Reineri y familia, y J. Rodríguez Cáseres y familia.

**LA RUTA DE LA FLORIDA**

Por la ruta de la Florida embarcaron los señores Manuel López y familia, Luis Martínez y familia, Angela Zayas, Laureano Grau, Rafael Matasena, Consuelo L. de Mañas e hija, Luciana de Trelles, Francisco J. Tosca, Antolín Faz y Armando Fernández y otros.

**EL PRESIDENT FILMORE**

Cnn 134 pasajeros en su totalidad turistas en tránsito el vapor americano President Filmore, que siguió viaje a San Francisco.

**EL TOLOA**

De New York llegó el vapor americano Toloa que trajo carga general, 17 pasajeros para la Habana y 44 en tránsito para Cristóbl.

Llegaron en este vapor Irvin Bernard, el editor Nelson Bishop, Carl Cotz, el banquero William Heagney y señora, Ildefonso Llamacares, Salud Rodríguez, Fernando Walker y señora y el diplomático americano Edwin Wilson.

**EL CEFALU**

De New Orleans llegó el vapor hondureño Cefalu que trajo carga y un pasajero cubano el estudiante Félix Marcel Peña y conduce 73 pasajeros en tránsito.

**ACUSACION**

El vigilante de la Policía Nacional número 1325, arrestó a José Martínez García vecino de Bernaza número 30, por acusarlo Ramón García Suárez, de Prado número 105, que lo acusa de haberle hurtado dos pesos 25 centavos y además ambos formaron un fuerte escándalo.

**EL SARMATIA**

El vapor danés Sarmatia llegó de New Orleans con carga general.

**EL PARISMINA**

El vapor americano Parismina llegó de New Orleans con carga y 59 pasajeros.

45 CENTAVOS!

90 CENTAVOS!

ESTOS PRECIOS dicen todo lo que hay que decir!

LA SEMANA de FIN DE SIGLO

sigue hoy ofreciendo infinidad de artículos importantes, desde 1.50 hasta 3 pesos, a esos dos precios **inigualados.**

Y además presenta rebajados en idéntica proporción, TODOS los demás artículos en todos los departamentos!

¡VENGA HOY a LA SEMANA DE FIN DE SIGLO!

# SOCIEDADES CUBANAS

### a cargo de MANUEL A. CALVO

**UNION NACIONAL FEMENINA**

Importante conferencia.

Será la que bajo los auspicios de la Unión Nacional Femenina tendrá lugar el próximo viernes día 7, en Fomento número 55, altos.

La elocuente conferencista Josefina Bellavista G. del Riego, presidenta de la Unión Nacional Femenina, hará uso de la palabra basándose en el tema «La Mujer Moderna.»

**CUBAN TELEPHONE CLUB**

Hoy miércoles.

Fiesta cinematográfica.

He de referirme a la que de acuerdo con sus costumbres celebrará hoy el Cuban Telephone Club que con tanto acierto preside el caballeroso ingeniero señor René Gálvez.

La estupenda obra cinematográfica hablada en español «Del mismo barro» y las comedias «Notas azules» y «Romeo y Julieta», serán las proyecciones de hoy, en obsequio de los señores socios, familiares e invitados. Después habrá baile, amenizado por una magnífica orquesta.

**CLUB DEPORTIVO DE COMUNICACIONES**

Una magnífica fiesta.

Fiesta bailable.

Dispuesta está para el próximo sábado día 8 por la entusiasta directiva del Club Deportivo de Comunicaciones, en obsequio de los señores socios e invitados exclusivamente.

El programa, compuesto de piezas muy selectas, será ejecutado por una renombrada orquesta.

Esta fiesta promete resultar muy lucida, dada la animación existente entre los numerosos socios y admiradores de la misma.

Daremos detalles.

**CASINO MEXICANO**

Recibo baile de sala.

Organizado por la Directiva del Casino Mexicano de la Habana, para la noche del día 10, en los elegantes salones del hotel «Bristol.»

La famosa orquesta del vapor «Presidente Hoover», que en esa fecha llegará a la Habana, amenizará los bailables, con lo más moderno en música americana, alternando con una orquesta criolla.

**LICEO DE PUNTA BRAVA**

La verbena monstruo.

Organizada por el bello Comité de Damas del Liceo de Punta Brava, para el próximo domingo día 9, en los amplios jardines de su local social.

Amenizará el programa de los bailables, la popular orquesta de Marcelino González, en alternativa con dos magníficos jazz-band y dos sextetos. Habrá múltiples sorpresas para todos los asistentes.

**FINCA SANTA MARTA**

Monumental matinée.

Será el domingo próximo, en honor de las populares orquestas de Romeu y Belisario, tendrá efecto en los jardines y salones de la finca Santa Marta, de Guanabacoa.

El programa de los bailables será ejecutado por Belisario, Romeu y los sextetos Sonora Matancera y Nacional. Esta fiesta promete ser un verdadero éxito, dado el renombre de los conjuntos musicales.

**OLIMPIA SPORTING CLUB**

Junta de gobierno.

Que habrá de regir los destinos de esta prestigiosa institución desde junio 1931 a junio 1932:

Presidente, señor doctor Juan M. Marrero.

Vice primero, señor Marcelino Vega.

Secretario: señor Ginés Lleonart.

Vice: señor César Suárez.

Tesorero: señor Angel Fernández.

Vice, señor Mario Corugedo.

Y los vocales:

Manuel Huerta, José G. Cifuentes, Antonio Rodríguez, Enrique Barral, Manuel Arroitia, Trinitario Corugedo, Nicolás Zaraboso, Valentín Sarabia, Herman Gómez, José Díaz, Bartolomé Vázquez, José García, Ernesto Menéndez, Manuel Alsina, José Alvarez.

Y los vocales suplentes:

Evelio Diviñó, José González, Valentín Miranda, León Loredo y José Canal. A los que felicitamos y les deseamos prosperidades y mucho éxito.

**DE LA SOCIEDAD DEL PILAR**

La verbena.

Un gran entusiasmo existente entre todos los componentes de esta simpática sociedad nos hace pronosticar que la verbena que se efectuará los próximos días 8 y 9 de agosto, en su local social, habrá de resultar un verdadero éxito social.

A diario se reciben peticiones de entradas para esta fiesta. El programa de los bailables será ejecutado por las orquestas de Belisario López, la de Antonio María Romeu, en alternativa con los renombrados sextetos «Cuba» y «Sonora Matancera.»

**UNA VERBENA EN EL AÑO 1950**

Con este título.

Celebrarán los vanguardistas muchachos del Club Juvenil una magna fiesta bailable en la terraza del elegante hotel San Luis el día 8 de agosto.

Los conjuntos musicales que amenizarán esta verbena son los predilectos de la juventud bailadora, los cuales no necesitan presentación, son ellos la orquesta de Valdespí, Le Batard y el sexteto Columbia.

**CAMPOS DE AMOR**

¡Se acaba el mundo!

Tal es la exclamación que he transcripto de una tarjetica que llega a nuestro poder, para anunciar la monumental matinée bailable que se celebrará en la Asociación de Propietarios de Calabazar, el domingo día 9.

Un programa bailable muy atractivo y extenso será el que ejecutará la orquesta de Ismael Díaz, en alternativa con un renombrado jazz-band y el Sexteto Habanero.

PRENSA LIBRE

Gran diario de Información que publicará en Santiago de Cuba, Carlos Dellundé.

Próximamente comenzará a circular. No deje de leerlo. Suscríbase y anúnciese en él.

DIARIO DE INFORMACION ABSOLUTAMENTE INDEPENDIENTE

Apartado 116.— Teléfono 4582. — Santiago de Cuba.

La Sonrisa
ARTE - HUMORISMO - FRIVOLIDAD
toda la alegría del mundo por 5 cts.
sale los sábados

M.E.C.D. 2016

# BOLSA DE LA HABANA

Agosto 4 de 1931

**BONOS Y OBLIGACIONES**

| | Comp. | Vend. |
|---|---|---|
| Cuba 1904 (Speyer) | 90 | 100 |
| Cuba 1905 (Deuda Int.) | 61 | 67 |
| Cuba 1909 (4½) | 77½ | 85 |
| Cuba 1914 (Morgan) | 90 | 99 |
| Cuba 1917 (Puertos) | 93 | 102 |
| Cuba 1923 (5½) Morgan | 91½ | 94½ |
| Cuba 1945 (5½) Obras Públicas (en circulación $40.000.000 | 59 | 63¾ |
| Obligaciones oro del Tesoro República de Cuba | 41 | 48⅞ |
| Bonos seriados República de Cuba. Morgan 5½ por 100. 1927: | | |
| D. Vence 1 julio 1931 | — | — |
| E. Vence 1 julio 1931 | — | — |
| F. Vence 1 julio 1933 | — | — |
| G. Vence 1 julio 1934 | — | — |
| H. Vence 1 julio 1935 | — | — |
| I. Vence 1 julio 1936 | — | — |
| J. Vence 1 julio 1937 | — | — |
| Certificados serie 5¼ % O. P.: | | |
| Vence Diciembre 31 de 1931 | 93½ | — |
| Vence Junio 30 de 1932 | — | — |
| Vence Diciembre 31 de 1932 | — | — |
| Vence Junio 30 de 1933 | — | — |
| Ayuntamiento de la Habana 1a hip | 96¼ | — |
| Ayuntamiento de la Habana 2a hip | 95 | — |
| Bonos del Centro Asturiano | 60 | 90 |
| Territorial serie B. | — | — |
| Cervecera | 71½ | 80 |
| Cervecera (Obligaciones no hip.) | 40½ | 45 |
| Ciego de Avila | — | — |
| Curtidora | — | — |
| Gas | 101 | — |
| Hav. Electric (Consolidado) | 39 | 45½ |
| Hav. Electric (Obligaciones no hip.) | 13 | 18½ |
| Iron Beer (Obligaciones no hip.) | — | — |
| Jarcia Matanzas | 70 | 85 |
| Manufacturera | — | — |
| Edificio La Metropolitana (S. A.) | — | — |
| Ladrillos | — | — |
| Matadero en cup | — | — |
| Nueva Fábrica de Hielo | 100 | — |
| Papelera serie A | 90 | — |
| Papelera serie B | 60 | — |
| Teléfono | 74¾ | — |
| Unidos | 20 | — |

**ACCIONES**

| | Comp. | Vend. |
|---|---|---|
| Banco Agrícola | — | — |
| Banco Territorial | — | — |
| Banco Territorial; beneficiarias | — | — |
| Banco de Préstamos sobre Joyería | — | — |
| Cervecera | 70 | 125 |
| Ferrocarriles Consolidados de Cuba; preferidas | 30 | — |
| Cuba Cane prefs | — | — |
| Cuba Cane com | — | — |
| Kokofat prefs | — | — |
| Kokofat com | — | — |
| Cuba R. R. | 30 | — |
| Curtidora | — | — |
| Fibras y Jarcia | 22 | — |
| H. Electric Utilities Co. prefs. del 6 por 100. | 59½ | 62 |
| H. Electric Utilities Co. prefs. del 5 por 100. | 49 | 55 |
| H. Electric Railway Co. prefs | 6 | — |
| Havana Elec p | 49 | 52 |
| H. Electric Railway Co. comunes | 1 | 2 |
| Jarcia prefs | 20 | — |
| Jarcia comunes | 3 | — |
| Licorera com | 2¾ | — |
| Lonja prefs | 63 | — |
| Lonja com | 55 | — |
| Manufacturera prefs | — | — |
| Manufacturera com | — | — |
| Matadero | — | — |
| Seguros La Mercantil | 70 | 94 |
| Metropolitan Auto | — | — |
| Naviera prefs | 20 | 40 |
| Naviera prefs ex certi- | | |
| Naviera com | 2½ | 5½ |
| Nueva Fábrica de Hielo | 155 | — |
| Nueva Fábrica de Hielo beneficiarias | 15 | 40 |
| Perfumería prefs | 29 | 45 |
| Perfumería com | 2½ | 5 |
| Pesca prefs | 60 | — |
| Pesca com | 10 | — |
| Teléfono prefs | 81⅛ | 91½ |
| Tel;fono com | 110 | — |
| Unidos | 5 | 8 |
| Union Oil | 5 | 8 |

## OTRO RECORD EN LA BAJA DE RECAUDACION DE LA LA ADUANA HABANERA

(Datos de la **Revista Cuba Importadora e Industrial, Habana**)

Las recaudaciones de la Aduana de la Habana correspondientes al mes de julio, que acaba de terminarse, han venido a establecer un nuevo record bajo, habiendo ascendido solamene a $1,751.060.96, resultando julio el mes más bajo por muchos años.

La recaudación de los siete primeros meses de los dos últimos años ha sido a saber:

| 1930 | |
|---|---|
| Enero | $3,018,031.81 |
| Febrero | $2,932,141.63 |
| Marzo | $2,803,520.46 |
| Abril | $3,125,113.99 |
| Mayo | $2,887,885.59 |
| Junio | $2,564,187.13 |
| Julio | $2,393,147.69 |

| 1931 | |
|---|---|
| Enero | $2,024,904.45 |
| Febrero | $2,032,125.11 |
| Marzo | $2,497,547.55 |
| Abril | $2,034,151.78 |
| Mayo | $2,131,197.38 |
| Junio | $1,824,708.09 |
| Julio | $1,751,060.96 |

De las anteriores cifras resulta que en siete meses ha mercado la recaudación de la Aduana de este puerto en $5,378,332.93 y teniendo en cuenta los próximos meses, que son considerados de pocas actividades en las importaciones, existe el temor de que la merma total por la Habana no habrá de bajar de $10,000.000 en el presente año, en relación con las cifras dadas por la Aduana en 1930 de $32,980,605.19. En esta suma se nos informa están comprendidos, además de los derechos de Aduana, oras recaudaciones tales como Mejoras de Puerto, Fondo Especial de C. P., Obras Benéficas para el Patronato, cuyos tres últimos conceptos se estiman en un 25 por ciento de los totales de la Aduana y se ingresan por otros departamentos.

# BOLSA DE NEW YORK

Recibida por el hilo directo de Mendoza y Compañía.

Agosto 4 de 1931

| | |
|---|---|
| **A** | |
| Adams Express | 14⅜ |
| Advance Rumely | 5 |
| Air Reduction | 75¾ |
| Alaska Juneau | 14¾ |
| Alleghany Corporation | 5⅝ |
| Allied Chemical | 108 |
| Allis Chalmers | — |
| American Bank Note | 35 |
| American Beet Sugar | — |
| American Can | 91¾ |
| American Car Foundry | 16 |
| American For Pow | 27 |
| American Ice | 20 |
| American International | 13½ |
| American Locomotive | — |
| American Metal | 10⅝ |
| American Power Light | — |
| American Roll Mills | 20⅜ |
| American Safety Razor | 49 |
| American Smel Ref | 31⅜ |
| American Steel Foundry | 15½ |
| American Sugar Ref | — |
| American Tel and Tel | 160¾ |
| American Tobacco B | 120 |
| American Water Works | 49¼ |
| American Radiator | 12½ |
| American Tobacco A | 117¾ |
| American Woolen | 8 |
| Anaconda Copper Minning | 24¾ |
| Andes Copper Min | — |
| Assd Dry Goods | 19⅝ |
| Atch Top Sta. Fe | 149 |
| Atl. Coast Line | — |
| Atlantic Ref | 14¾ |
| Auburn Auto | 141 |
| Aviation Corp Dela | 3⅜ |
| **B** | |
| Baldwin Locomotive | — |
| Baltimore Ohio | 48⅜ |
| Barnsdall A | 7½ |
| Bendix Aviation | 20¾ |
| Best Co | 37 |
| Bethlehem Steel | 37¼ |
| Bohn Alum | 38 |
| Borden Co | 58 |
| Briggs Mfg Co | 13⅞ |
| Brook Man Tran | — |
| Byers (A. M.) Co | 28¾ |
| **C** | |
| Calif Packing | 23 |
| Calumet Arizona | — |
| Calumet Hecla | 6¾ |
| Canada Dry | — |
| Canadian Pacific | 24¾ |
| Case (J. I.) Co | 52⅞ |
| Cerro de Pasco | — |
| Chesapeake Ohio | 35⅛ |
| Chic N W | 26 |
| Childs | 16 |
| Chi Gt West com | 6 |
| Chi. Gt West pref | 24¾ |
| Chi. Mil San Paul com | 4¾ |
| Chi Mil San Paul pref | — |
| Chic Rock I. Pac | 36⅝ |
| Chrysler Motors | 24¼ |
| Coca Cola | — |
| Colorado Fuel | 14½ |
| Columbia Gas | 29⅜ |
| Columbia Grapophone | 8 |
| Com. Solvents | 16⅝ |
| Congoleum Nairn | 13 |
| Congress Cigar | — |
| Consolidated R R of Cuba | — |
| Consolidated Gas | 92¾ |
| Continental Baking A | — |
| Continental Motors | 2⅜ |
| Continental Oil | 8½ |
| Continental Can | 47½ |
| Corn Products | 66¼ |
| Crucible Steel | 40 |
| Cuba Company | 4¾ |
| Cuban American Sugar | 4¾ |
| Cuban Cane Sugar com | 1¼ |
| Curtiss Wright | 3 |
| Columbian Carbon | 69¼ |
| Coty Inc | 7⅝ |
| Com. Southern | 8 |
| **D** | |
| Davison Chemical | 10¾ |
| Delaware Hudson | 117 |
| Delaware Lackawanna | 52 |
| Drug Inc | 74 |
| Du Pont | 87 |
| **E** | |
| Eastman Kodak | 137 |
| Eaton Axle S | — |
| Electric Auto Lite | 40½ |
| Electric Power Light | 38⅞ |
| Electric Bond Share | 37½ |
| Erie | — |
| **F** | |
| Foster Wheeler | 23⅞ |
| Fox Film | 15½ |
| Fisk Tire | ¾ |
| Freeport Texas | 26¾ |
| **G** | |
| General Amer Tank | 59¼ |
| General Asphalt | 20 |
| General Cigar | 36 |
| General Electric | 40½ |
| General Food | 49½ |
| General Motor | 38¼ |
| General Ry Signal | — |
| Gillette Safety Razor | 21¼ |
| Gimbel Bros | 5¼ |
| Gold Dust | 27⅛ |
| Goodyear | 39 |
| Goodrich | 12¾ |
| Graham Paige | 3 |
| Gt West Sugar | 9½ |
| Granby Copper | 12⅝ |
| Great Northern | 41 |
| **H** | |
| Hershey Chocolate | 96¼ |
| Houston Oil | 40¼ |
| Houston Oil New | 8⅜ |
| Hudson Motor Co | 13⅝ |
| Huppmobile | 7¾ |
| **I** | |
| Illinois Central | 43 |
| Interborough R T | — |
| Int. Cement | 30¾ |
| International Combustion | 1⅞ |
| Int. Harvester | 40½ |
| International Nickel | 12⅝ |
| Inter Tel and Tel | 27⅝ |
| **J** | |
| Johns Manville | 50½ |
| J. Kayser Co | 13¼ |
| **K** | |
| Kansas City Southern | — |
| Kelvinator Corp | 11⅜ |
| Kelly Springfield Tire | — |
| Kennecott Copper | 18 |
| Kreuger Toll | 17¾ |
| Kroger Grocery | 31 |
| **L** | |
| Lambert | 65 |
| Lehigh Valley | 39 |
| Ligget Myers | 71 |
| Lima Loco | — |
| Loews Inc | 46½ |
| Lorillard | 18⅝ |
| Louisville Nashville | 72½ |
| Mack Trucks | 29⅝ |
| Magma Copper | — |
| Marmon Motors | 3 |
| Mexican Seboard Oil | 15⅛ |
| Mo Pac com | 21½ |
| Mid Cont. Pet | 9¼ |
| Mo. Pac pref | 60 |
| Montgomery Ward | 21⅛ |
| Mo. Kan. Tex com | — |
| Murray Corp of America | 7⅝ |
| **N** | |
| Nash Motors Co | 26⅝ |
| National Cash Reg | 25⅞ |
| National Dairy Products | 33⅞ |
| National Biscuit | 57½ |
| National Power Light | 24½ |
| Nevada Consol Cop | — |
| N. Y. Central | 73¼ |
| N Y New Haven H | 66¼ |
| North American | 66½ |
| Northern Pacific | 34 |
| **O** | |
| Ohio Oil | 9¾ |
| Otis Elevator | 40 |
| Otis Steel | — |
| **P** | |
| Pac Gas Elec | 46 |
| Packard Motors | 6⅞ |
| Paramount Public Corp | 23⅝ |
| Pathé Exchange | — |
| Pennsylvania R R Co | 43½ |
| Phillips Petroleum | 7¾ |
| Pub Ser N J | 79½ |
| Pullman Company | 31½ |
| Puerto Rico Sugar | 13½ |
| Pure Oil | 7¾ |
| Radio Corporation | 17⅝ |
| Radio Keith Orph Corp | 14¾ |
| Reading Co | — |
| Remington Rand | 8⅜ |
| Reo Motors | 6 |
| Republic Iron Steel | 13 |
| Reynolds Tob B | 50 |
| Royal Ducht | 26¾ |
| **S** | |
| Safeway Stores | 63¼ |
| Schulte Retail Stores | — |
| Sears Roebuck | 56 |
| Shell Union Oil | 5¾ |
| Skelly Oil | 4⅛ |
| Simmons Company | — |
| Sinclair Oil Corp | 10 |
| Southern Pacific | 75¾ |
| Southern Railway | 28 |
| St Joseph Lead | 16 |
| St Louis San Francisco | 15⅛ |
| Standard Brands | 18 |
| Standard Gas Elec | 61½ |
| Standard Oil of Calif | 36 |
| Standard Oil New Jersey | 37¾ |
| Standard Oil Co of N Y | 17¾ |
| Stewart Warner | 11 |
| Studebaker Corp | 18 |
| Superior Oil | — |
| **T** | |
| Texas Co | 22⅞ |
| Texas Gulf | 33¾ |
| Texas Pac Land | 10 |
| Timken Roller | 30 |
| Tob Prods A | 10⅛ |
| Tob Prods | 3⅝ |
| **U** | |
| United Carbon Co | — |
| Union Carbide | 49½ |
| Union Pacific | 150 |
| United Aircraft | 27⅛ |
| United Fruit | 56⅞ |
| United Gas Imp | 28¾ |
| United Corporation | 22¼ |
| Union Oil Cal | 15½ |
| Union Cigar Stores | — |
| U S Industrial Alcohol | 28 |
| U S Realty Imp | 15¼ |
| U S Rubber | 13⅝ |
| U S Steel | 85¾ |
| Utilities Power and Light | 22 |
| **V** | |
| Vanadium | 27⅝ |
| **W** | |
| Wabash comunes | — |
| Warner Bros Pic | 7⅜ |
| Warren Bros | 19¼ |
| Warner Quinlan | — |
| Ward Baking B | 3⅞ |
| Western Maryland com | 11¾ |
| Western Union | 115 |
| West Airbrake | 25¾ |
| West Elec | 59½ |
| White Motors | — |
| Willys Overland | 4¼ |
| Woolworth | 69 |
| **Y** | |
| Yellow Truck | 8 |

## FRUTOS CUBANOS EN NEW YORK

La Sección de Fomento y Expansión Comercial de la Secretaria de Agricultura, Comercio y Trabajo, ha recibido con fecha 4 del corriente, del Jefe de su Oficina Agricola-Mercantil, establecida en New York, el siguiente cable:

«Subastárense piñas llegadas vapor «Ulua» marca «Carapine» huacales de 18 a tres pesos treinticinco huacales de 24 a tres pesos quince huacales de treinta a dos pesos cero cinco huacales de 36 a un peso noventicinco marca «C. H.», huacales de veinticuatro a tres pesos cincuenta huacales de treinta a dos pesos veinticinco huacales de 36 a dos pesos cero cinco marca «A M A». huacales de 24 a tres pesos ochenticinco huacales de 30 a dos pesos cincuenta huacales de 36 a dos pesos quince marca «Paraisp» huacales de 24 y 30 a dos pesos cuarenta huacales de 36 a dos pesos diez la mejor marca vendida hoy fué «G P» huacales de 18 y 24 a tres pesos sesenta huacales de 30 a dos pesos cuarenticinco huacales de 36 a dos pesos cia hoy subastárorse un total de 415 huacales. Existe buena demanda de aguacates, huacal chico desde sesenta centavos hasta un peso, huacal grande desde uno cincuenta hasta dos pesos cincuenta. Los embarques de clase inferior de esta fruta perjudica la buena. La temperatura hoy es muy buena, la anunciada mucho calor».

El precio de la piña muy bueno, débese ello seguramente a la poca cantidad de fruta subastada el de los aguacates malo, a pesar de la buena demanda, se ha estado exportando demasiado aguacate, nos olvidamos que aun es un fruto exótico y poco conocido por la mayoría de americanos, además su selección deja mucho que desear y ello trae el descrédito de nuestro fruto y los bajos precios.

## PANICO BANCARIO EN CIUDAD DE MEXICO

MEXICO, agosto 4. (Luis Mendoza y Cía.—El pánico se ha apoderado del distrito financiero. Los ansiosos depositantes invaden los bancos extranjeros efectuando fuertes extracciones.

## FRACASO EN PARIS EL «CARTEL SALITRERO»

PARIS, agosto 4. (Luis Mendoza y Compañía.)—Los esfuerzos que se realizaban para rehacer el cartel salitrero han fracasado por negarse los belgas a aceptar el sistema de licencias propuesto por los intereses alemanes. Ha quedado en suspenso el convenio que tenían los productores.

## REORGANIZACION DE LA «PUNTA ALEGRE»

NUEVA YORK, agosto 4. Luis Mendoza y Cia.

Punta Alegre Sugar ha ultimado planes para su reorganización y la de la subsidiaria «Baraguá Sugar Company», mediante la formación de nuevas compañías que adquirirán el activo de la Punta Alegre y la Baraguá Sugar, creándose una nueva emisión de bonos del «Collateral Trust» de la Punta Alegre, que serán ofrecidos a los tenedores de valores de la Punta Alegre y la Baraguá.

**Dow Jones.**

## CLEARING HOUSE

Agosto 4

Compensaciones de hoy: $1.463,961.03.

## Los Bancos Privados de Alemania han Reanudado Todas sus Transferencias

Los azúcares derretidos por los 14 principales refinadores de los Estados Unidos desde el 1 de enero hasta el 25 de julio sumaron 2.460.000 toneladas

NUEVA YORK, N. Y., agosto 4.—(Luis Mendoza y Cia.)—Skelly Oil en el trimestre terminado con junio sufrió una pérdida neta de pesos 1.926.000 deducidos todos los gastos y rebajas de inventario, contra pérdida neta de $776.000 en el trimestre anterior y utilidad de pesos 736.000 en el trimestre de junio 1930.

Shell Union y subsidiarias, en el trimestre terminado con junio sufrió una pérdida neta de pesos 11.056.000, contra pérdida de pesos 9.903.000 en el trimestre anterior.

Los azúcares derretidos por los 14 principales refinadores de los Estados Unidos desde el 1 de Enero hasta el 25 de Julio, sumaron 2.460.000 toneladas de 2.240 libras, contra 2.795.000 en el mismo periodo de 1930.

Continental Tobacco declaró su dividendo inicial de 37.1|2 c. pagadero en 31 de agosto a los accionistas registrados el 25 de agosto.

Los préstamos a corredores de la Bolsa de Nueva York disminuyeron $47.000.000 en julio; nuevo mínimo de $1.344.000.000.

Los embarques de Auburn fueron en julio 2.580 carros contra 3.205 en junio y 646 en julio de 1930. En siete meses embarcó 30.240 carros, o sea más que en todo el año de 1930.

La producción de electricidad de la Middle-West Utilities en la semana terminada el 1 de agosto aumentó un 5.7 por 100.

El gobernador Murray mantiene su plan de ordenar el cierre de los pozos petroleros sometidos a prorrateo. En la orden está inclusa una exposición de derechos estatales dirigida al Tribunal Supremo de los Estados Unidos.

Todos los Bancos privados de Alemania han reanudado sus transferencias normalmente una vez terminado el período de restricción decretado por el Gobierno. No se espera ningún pánico.


HIJOS DE OLIMPIO PEREZ
BANQUEROS
Santiago de Compostela. Cervantes 16. — Villagarcía de Arosa. Méndez Núñez 8
CASAS ANTECESORAS:
Manuel Peresaenz; Hijos de Peresaenz; Olimpio Pérez; Olimpio Pérez e Hijos.
Intereses que abonamos en cuentas de pesetas:
Disponible a la vista ... 2 %
" a tres meses ... 2½%
" a seis meses ... 3 %
" a un año ... 4 %
También abrimos cuentas en monedas extranjeras. Nos encargamos de la compra y venta de toda clase de valores en las Bolsas de España y del Extranjero, etc. Recomendamos que al solicitar los giros exijan que sean extendidos precisamente a nuestro cargo.



DE EFECTO SEGURO
en el tratamiento de las Afecciones de las Vias respiratorias
CATARROS, BRONQUITIS, RESFRIADOS
COQUELUCHE
ASMA
JARABE DARTY
La TOS desaparece pronto con su uso
Combate la GRIPE
Laboratoires H. CASSETTE & Cie, Ex-Interno de los Hospitales de Paris. 11, Rue Saulnic, PARIS-VINCENNES
De venta en las Droguerias SARRA, TAQUECHEL, JOHNSON, y todas Farmacias.



Para efectuar cobros en el extranjero
USTED se evitará demoras y molestias en el cobro de giros, cupones u otros efectos pagaderos en el extranjero, encomendándole esa gestión al City Bank.
Las 100 sucursales del Banco, diseminadas por todo el mundo, actuarán como sus representantes personales para efectuar el cobro de sus efectos, remitiéndole el producto de los mismos sin contratiempos.
¡Aproveche Ud. estas facilidades!
The National City Bank of New York
Fundado en 1812
...sos, más de dos mil millones de dólares.
Oficina Central: 55 WALL ST. NUEVA YORK
Oficina Principal en Cuba: Pdte. Zayas, Esq. Compostela, La Habana
Sucursales Cubanas: CAIBARIEN, CAMAGUEY, CARDENAS, CIEGO DE AVILA, CIENFUEGOS, FLORIDA, GUANTANAMO, HABANA
(Sucursales urbanas) BELASCOAIN, CUATRO CAMINOS, GALIANO, LA LONJA, PLAZA DE LA FRATERNIDAD
HOLGUIN, MANZANILLO, MATANZAS, MORON, NUEVITAS, PALMA SORIANO, PINAR DEL RIO, REMEDIOS, SAGUA LA GRANDE, SANCTI SPIRITUS, SANTA CLARA, SANTIAGO
Sucursales y Corresponsales en todo el mundo.


# MERCADO DE TABACO

Siguen pasando a terceras manos los rezagos y bancos de la nueva cosecha de Partido. Hasta la fecha hay vendidos unos cuatro mil tercios. Vendidos y entregados, porque otras cantidades esán comprometodas y a punto de entregarse.

Ciento cincuenta tercios de dichas clases y del tiempo expresado, vendieron y entregaron Toraño y Compañía a H. Duys y Compañía.

Otro lote más pequeño, pero de cabezas, de la misma procedencia e igual tiempo, compraron Fernández y Palicio a Aixalá y Compañía.

Fernández y Zabala vendieron y entregaron a la Compañía Cubana de Cigarros, ochenta tercios de colas de Vuelta Abajo.

Una vega vieja de la misma procedencia, compró la Cuban Land a Desiderio Saludes. Sesenta tercios en total.

Cincuenta y ocho de sextas de Las Villas, compraron Toraño y Compañía a Fernández y Zabala.

González y Vázquez entregaron a otro de sus clientes, treinta y cuatro tercios de tripas viejas de Vuelta Abajo.

Otras cantidades de distintas clases están comprometidas y han de ser registradas muy pronto.

**RECIBOS POR FERROCARRIL**

A los patios de los ferrocarriles llegaron el lunes y ayer, las partidas de tercios y pacas siguientes:

De San Luis de Pinar del Río, para la Henry Clay and Bock, 75.

De Placetas, para Lobeto y Compañía 59.

De Chambas, para Andrés Sánchez 43.

De Guane, para Rodríguez, Méndez y Compañía 37.

De San Luis de Pinar del Río, para Cifuentes, Pego y Compañía, 142.

De Placetas, para Muñiz y Hermanos, 60.

De Encrucijada, para Menéndez y Compañía 95.

De Chambas, para Constantino González y Compañía, 32.

De Camajuaní, para Urtiaga, Toledo y Compañía, 167.

De Placetas, para José Cortés y Hermanos, 199.

De Florencia, para Abelardo Cuervo y Compañía, 179.

De Cifuentes, para Puente y Compañía, 95.

De Caibarién, para Abelardo Cuervo y Compañía, 10.

De Placetas, para H. Duys y Compañía, 85.

De San Luis de Pinar del Río, para la Cuba Tobacco, 268.

De Encrucijada, para Constantino González y Compañía, 4.

**ENTRADAS POR CAMIONES**

Llegaron en camiones en los dos días, las cantidades de tabaco nuevo que siguen:

De San Luis de Pinar del Río, para Cifuentes, Pego y Compañía, 110.

De Guayos, para Muñiz, Hermanos y Compañía, 60.

De Cabaiguán, para Menéndez y Compañía, 119.

De Puerta de Golpe, para Rodríguez, Méndez y Compañía, 62.

De Santa Clara, para Menéndez y Compañía, 137.

De Cabaiguán, para Abelardo Cuervo y Compañía, 101.

De Taguasco, para Menéndez y Compañía, 50.

**NOTAS DE LOS CAMPOS**

Adán Estupiñán, para la Rupin Havana Tobacco, ha comprado en las zonas de Baez y Fomento, las siguientes vegas: en la finca de Pino, la de Lucas Padrón, la de Nazario García, la de Manuel Ventura, y en otras fincas las de Justo Alberto y Miguel García.

—Echevarría y Pérez compraron la vega de José Delgado, en matules y Abelardo Cuervo compró, en la zona de Zaza, y en tercios la vega de Esteban Reina.

—En la misma zona de Zaza compraron, también en tercios, la escogida de Martín y Rodríguez, los señores Iglesias y García. Son unos seiscientos tercios de la finca «La Larga».

—Diego Piñeiroc ompró en matules, en la zona de Baez-Fomento-Lomas, las siguientes vegas: la de Alfonso, la de Jesús Santos, la de José Marrero y también otras en otras fincas.

—Las escogidas de Lobeto y Compañía y Jesús Fernández, de Guayos, paralizaron sus labores, debido a que los obreros no acceden a aceptar la tarifa que ha acordado el Gremio de escogedores de Placetas, la que es más baja que la que ha estado rigiendo en Guayos. Esta es a base de sesenta centavos la apartadura, y la de Placetas a razón de cincuenta, resultando el tercio a cinco pesos y noventa centavos.

—En Ovas han terminado sus escogidas varios cosecheros, según nos informa nuestro corresponsal en aquella localidad.

# CIERRE DE VALORES DE NUEVA YORK

**(Por Thomson and McKinnon)**

(Por Thomson & McKinnon)

NUEVA YORK, N. Y., agosto 4. Luis Mendoza y Ca.

La impresión reinante adquirió un matiz más pesimista a causa de los desfavorables acontecimientos nacionales hoy salidos a luz. La inesperada disminución del promedio de las operaciones siderúrgicas de Youngstown, unida a la reiterada debilidad de los mercados de productos básicos, dió lugar a que los profesionales ejercieran presión sobre las acciones. La reanudación de la presión en el sector ferroviario contribuyó más que nada a intranquilizar el mercado. Los rumores de nuevas reducciones en los dividendos ferroviarios y la falta de todo aumento en perspectiva en el tráfico de carga provocaron un movimiento diseminado de liquidación, parte del cual parecía proceder del extranjero. En conjunto, las noticias europeas fueron más alentadoras, sobre todo la reapertura de los Bancos alemanes. Sin embargo, la colectividad financiera sigue preocupada por las nuevas perturbaciones bancarias de Méjico. La característica redentora de un mercado tan decepcionante fué lo reducido del volumen, dando a entender que no había pendiente ninguna liquidación de importancia. Al mismo tiempo, los compradores se mantienen tan alejados del mercado como los vendedores. El inversionista se muestra por completo indiferente en espera de que se vea una mejoría básica en los negocios. Bajo tales circunstancias, falta incentivo para nada más que una serie de alzas transitorias.

## MERCADO DE AZUCAR

Agosto 4

MERCADO DE LONDRES

Nuestros cables de apertura anunciaban un mercado quieto. Se emitieron 195 avisos de entrega en la posición de agosto, la mayor parte absorbidos por refinadores. Reportóse existir vendedores de crudos para embarque en septiembre al precio equivalente de 1.25 1-8 lab. El comercio encalmado.

**Cotizaciones de la Terminal de Londres**

| | |
|---|---|
| *Cierre anterior* | |
| Agosto | 6/2¼ |
| Septiembre | 6/3½ |
| Octubre | 6/4½ |
| Diciembre | 6/6½ |
| Marzo | 6/9¾ |
| Mayo | 6/11½ |
| Agosto | 7/2½ |
| *Apertura de hoy* | |
| Agosto | 6/1¾ |
| Septiembre | 6/2½ |
| Octubre | 6/3½ |
| Diciembre | 6/6¼ |
| Marzo | 6/9½ |
| Mayo | 6/11¾ |
| Agosto | 7.2½ |
| *Cierre de hoy* | |
| Agosto | 6/2½ |
| Septiembre | 6/3 |
| Octubre | 6/4 |
| Diciembre | 6/6¾ |
| Marzo | 6.9¾ |
| Mayo | 6/11¾ |
| Agosto | 7/2¾ |

**Cotizaciones de la Bolsa de Azúcares Crudos Futuros de New York**

Cierre anterior

Septiembre 1.43.44; Diciembre 1.46 Enero 1.47; Marzo 1.51 N.; Mayo 1.56 N.; Julio 1.62 N.

Apertura de hoy

Septiembre 1.44; Diciembre 1.46; Enero 1.47; Marzo 1.51; Mayo 1.56; Julio 1.62.

Más alto hoy

Septiembre 1.44; Diciembre 1.46; Enero 1.47; Marzo 1.51; Mayo 1.56; Julio 1.62.

Más bajo hoy

Septiembre 1.43; Diciembre 1.45; Enero 1.46; Marzo 1.50; Mayo 1.55; Julio 1.61.

Cierre de hoy:

Septiembre 1.43 N.; Diciembre 1.46 Enero 1.47 N.; Marzo 1.50 N.; Mayo 1.55 N.; Julio 1.61-62.

**Lamborn, Hutchings Co.**

## MERCADO DE CAMBIOS

Agosto 4.

Se operó entre Bancos y banqueros en cables sobre New York a 5|64 por |100 premio y en pesetas cable a 8.97.

| | Tipos |
|---|---|
| Estados Unidos cable | 5/64 P. |
| Estados Unidos vista | 1/16 P. |
| Londres cable | 4.86 ⅝ |
| Londres vista | 4.85 ⅞ |
| Madrid cable | 8.97 |
| Madrid vista | 8.96 |
| Paris cable | 3.93 |
| Paris vista | 3.92 ½ |
| Bélgica cable | 13.96 |
| Bélgica vista | 13.95 |
| Franco suizo cable | 19.54 |
| Franco suizo vista | 19.53 |
| Italia cable | 5.24 |
| Italia vista | 5.23 ½ |
| Alemania vista | 24.65 |
| Alemania cable | 24.60 |
| Hong Kong cable | 24.60 |
| Hong Kong vista | 24.55 |
| Canada cable | 1/16 P. |
| Canada vista | 100 |
| Amsterdam vista | 40.37 |
| Amsterdam cable | 40.35 |

## BOLSAS EUROPEAS DE VALORES

LONDRES, agosto 4. Luis Mendoza y Ca.

El mercado de valores de Londres abrió fuerte con marcada firmeza en las emisiones de «Filo dorado». Cerró con tono firme. Las emisiones de «filo dorado» estuvieron fuertes; las trasatlánticas firmes, con la única excepción de Nickel.

La Bolsa de París abrió irregular, sin que los precios denotaran tendencia definida, ni en un sentido ni en otro.—Dow Jones.

## ACEPTA EN PRINCIPIO ALEMANIA UN CREDITO

BERLIN, Alemania, agosto 4. Luis Mendoza y Cia.

Alemania ha aceptado en principio un crédito para comprar algodón y cobre en Norteamérica.


COMPAÑIA de SEGUROS
CUBA
La decana de las Compañías de Seguros de Accidentes del Trabajo establecidas en el país
Oficinas y Dispensario Médico
OBISPO 75, edificio propio
TELEFONOS:
Centro Privado: M-6901 - M-6902
APARTADO 2526 HABANA



El sistema digestivo, aún de los atletas más robustos requiere a veces ayuda benigna. Pero hay que evitar purgantes violentos, tomando en vez de ellos este laxante efectivo y agradable.
"SAL DE FRUTA" ENO
Marca de Fábrica .ENO'S "FRUIT SALT"


## Mercado Ganadero

**LOS PRECIOS EN PIE**

Precios pagados por compradores en los mercados de origen:

En Oriente, a tres centavos con el 5 por 100 de descuento.

En Camagüey, a tres centavos con el 5 por 100 de descuento en la finca y sin descuento en la ciudad.

En Las Villas, a tres centavos con el 10 por 100 de descuento.

En Pinar del Rio a tres centavos, pero pesado y entregado en los mataderos de esta capital.

**El lanar**

El lanar de tres y medio a cinco centavos.

**De cerda**

Del país, de siete a siete y medio centavos libra.

**MATADERO DE LUYANO**

En el Matadero de Luyanó se sacrificaron las siguientes reses:

| | |
|---|---|
| De vacuno | 234 |
| De cerda | 91 |
| De lanar | 56 |

Los precios que rigieron en el Matadero de Luyanó fueron:

Vacuno: de 13 a 15 centavos el kilogramo.

Cerda: de 24 a 36.

Lanar: de 25 a 40.

**MATADERO INDUSTRIAL**

En el Matadero Industrial se sacrificaron las siguientes reses:

| | |
|---|---|
| De vacuno | 234 |
| De cerda | 141 |
| De lanar | 34 |

Los precios que rigieron en el Matadero Industrial fueron:

Vacuno: de 13 a 15 centavos el kilogramo.

Cerda: de 24 a 36.

Lanar: de 25 a 40.

**Precios en pie facilitados por Lykes Bros**

En Oriente: 3 centavos menos el 5 por 100 de descuento en el peso del ganado, pesado por la mañana, entendiéndose ganados de 900 libras minimum en el lugar de procedencia.

En Camagüey: 3 centavos menos el 5 por 100 de descuento en el peso del ganado, pesado por la mañana; entendiéndose ganados de 900 libras minimun en el lugar de procedencia. Puesto en la romana de Camagüey sin descuento.

En Las Villas: 3 centavos menos el 10 por 100 de descuento en el peso del ganado, pesado por la mañana, entendiéndose ganados de 900 libras minimum en el lugar de procedencia, zona de Sancti Spiritus, 800 libras minimum en el lugar de procedencia, zona de Santa Clara.

En la Habana y Pinar del Río: 3 centavos, pesado en la romana de los mataderos, con la cuarentena de costumbre. Si se trata de ganados especiales, en las provincias de Matanzas, Habana y Pinar del Rio, que por su peso, calidad, clase y rendimiento sean iguales a los procedentes de las provincias de Oriente y Camagüey los precios son de tres y medio centavos por libra, pesados en la romana de los mataderos con la cuarentena de costumbre.

## COTIZACIONES

### AGOSTO 4

**LA PESETA** española se cotizó hoy al CIERRE del mercado a razón de 11 PESETAS **16.08** POR DOLLAR

**EL FRANCO** frances se cotizó hoy al CIERRE del mercado a razón de 25 FRANCOS **57** POR DOLLAR

# AVISO

**Los que sucriben, RAMON CORTES Y LARA y JOSE LUIS MACHADO Y ROVIRA, únicos liquidadores de la sociedad anónima "COMPAÑIA AZUCARERA SAGUA PLACETAS", por el presente hacen constar: Que mediante acuerdo adoptado en Junta General Extraordinaria de Accionistas de la "Compañía Azucarera Sagua Placetas" celebrada el día treinta de Enero de 1931, se disolvió y quedó disuelta desde esta fecha dicha sociedad, la que a partir de ese día se encuentra en estado de liquidación.**

**Y en cumplimiento de lo dispuesto en el Art. 68 de los Estatutos de la expresada Compañía, se publica el presente aviso en la Habana a diez de Julio de 1931.**

**J. L. MACHADO.**

**Ramón CORTES**


GRAN LIQUIDACION DE LIBROS
Durante la presente semana, se liquidan en el local anexo a "La Moderna Poesía" millares de libros de todas clases, tanto de Medicina, Dercho, y Ciencias, como novelas de los mejores autores, a precios verdaderamente de quemazón. Aproveche esta oportunidad y adquiera 10 o 20 novelas por $1.00.
LA VIDA PENAL EN RUSIA
Por JIMENEZ ASUA, GRODSINSKY, RODRIGUEZ MUÑOZ y FIGUEROA ROMAN
Un estudio interesantísimo del Código Penal de 1926 y demás Leyes penales, de como son administradas por los Tribunales de Justicia de las vida en los penales y las reformas básicas establecidas y puestas en práctica y de las nuevas orientaciones que tienden a establecer un sistema penitenciario realmente eficaz, desde el punto de vista del mejoramiento del penado. Es un trabajo realmente interesante para todo el mundo.
Precio del ejemplar, a la rústica ... $ 1.20
ULTIMAS NOVEDADES
AGUILAR (MARIA).— EL PROCESO DREYFUS. — Un relato interesantísimo, ilustrado con 16 foografías. — Barcelona. 1 tomo en 4o. a la rústica ... $ 0.80
CARTON (PAUL).—EL DECALOGO DE LA SALUD. Consejos prácticos.— Madrid 1 tomo en 8o. encuadernado en tela ... „ 0.90
GONZALEZ BLANCO (EDMUNDO) .— EL AMOR, EN LA NATURALEZA, EN LA HISTORIA Y EN EL ARTE.— Madrid. 1 tomo en 8o. a la rústica ... „ 1.60
SORIANO (RODRIGO).—LA REVOLUCION ESPAÑOLA. 1931.— Ayer y hoy.— Madrid. 1 tomo en 8o. a la rústica „ 0.80
BUENO (JAVIER).— EL ESTADO SOCIALISTA. Nueva interpretación del comunismo. Madrid. 1 tomo en 8o. a la rústica ... „ 1.00
LOPEZ (ALEJANDRO).— IDEARIUM LIBERAL.— Hechos y sucesos del progreso intelectual. — París. 1 tomo en 8o. a la rústica ... „ 1.00
LIEBKNECHT (CARLOS). — CARTAS DEL FRENTE Y DE LA PRISION. — La vida y proceso de este luchador proletario. Madrid. 1 tomo rústica ... „ 1.00
LASSALLE (FERNANDO). — ¿QUE ES UNA CONSTITUCION? Contiene una introducción histórica de Franz Mehring. Traducción del alemán. Madrid. 1 tomo a la rústica ... „ 0.80
MENDIZABAL (RUFO).— ACENTUACION Y METRICA LATINA.— Madrid. 1 tomo en 8o. mayor a la rústica.. „ 2.60
POCHHAMMER (HANS).— DE TSING-TAO A LAS FALKLANDS.— El último crucero del Almirante Von Spee contine relatos extraordinarios, ilustrados con fotografías. Barcelona. 1 tomo en 4o. a la rústica ... „ 1.80
REBOUL (TTE. CORONEL).— ¡EVADIDOS! Las más emocionantes evasiones de prisioneros de los campos alemanes durante la Gran Guerra 1914-1918. Edición ilustrada con fotografías. Barcelona. 1 tomo rústica ... „ 1.80
DAMPIER (W. C.)— HISTORIA DE LA CIENCIA Y SUS RELACIONES CON LA FILOSOFIA Y LA RELIGION. Madrid. 1 tomo en 4o. a la rústica ... „ 2.40
CURVITCH (GEORGES).— LAS TENDENCIAS ACTUALES DE LA FILOSOFIA ALEMANA. Husserl, Scheler Lask, Hartmann y Heidegger. Madrid 1 tomo en 8o. a la rústica ... „ 1.40
CAMARGO Y MARIN (CESAR). — EL PSICOANALISIS EN LA DOCTRINA Y EN LA PRACTICA JUDICIAL. Aplicaciones del psicoanálisis al Derecho Privado, Criminología psicoanalistas, etc. etc. Madrid. 1 tomo rústica „ 2.40
GOUL (ROMAN).— AZEF. Los lanzadores de bombas. Novela. Madrid. 1 tomo en 8o. a la rústica ... „ 1.00
O-FLAHERTY (LIAM). —DOA AÑOS. Novela, holandesa. 1 tomo rústica ... „ 1.40
LA MODERNA POESIA
Obispo 135.— Apartado 605.— Teléfono A-1171.— Habana
CERVANTES
Galiano 62. Apartado 1115. Teléfono A-4958.— Habana.


M.E.C.D. 2016

HACER UNA OFRENDA A UN SER QUERIDO

o a un amigo no es solo mandar flores mande una verdadadera obra de arte para ello CASA TRIAS pone a su disposición sus artistas y las flores más selectas a un mínimo precio

casa trias

F-4338
F-2824
F-2511
F-4341

SI USTED GANA MENOS LE REBAJAMOS MAS

Vea los nuevos precios que mantendremos sólo durante el mes de Agosto

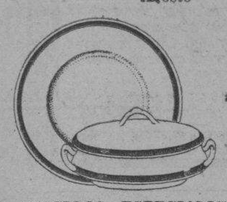

VAJILLA con franja azul prusia 51 piezas. $7-50

PRECIOOS ESPECIALISIMOS EN BATERIAS DE COCINA, DE ALUMINIO

OLLA 4 litros 85 cts.

Loceria y Cristalería.

LA MARIPOSA
GALIANO NUM. 56
(Entre Neptuno y Concordia)
TELEFONO M-6127
Envios al interior con flete adicional.

NEVERAS TRADE MARK OSOBLANCO
PORCELANA Y ESMALTE EN MUEBLERIAS Y FERRETERIAS.

Simplifica las labores

El tejido uniforme y la textura firme de la tela Indian Head (Cabeza de Indio) hacen de la costura una labor agradable... Esta tela posee todo el encanto y la duración del lino. No se arruga fácilmente, y los cubrecamas y tapetes se conservan limpios y flamantes mucho tiempo. Las cualidades y la belleza de la tela Indian Head se conservan extraordinariamente y cada lavado restaura su acabado lustroso original.

La tela Indian Head blanca es fabricada en 6 anchos—de 46 cms. (18 plgs.) a 160 cms. (63 plgs.) En 30 colores firmes y garantizados, solamente en un ancho—91 cms. (36 plgs.) Acabado permanente.

Si no encuentra Ud. tela Indian Head en las tiendas de su localidad, sírvase escribirnos directamente. Enviamos muestras y folletos a solicitud.

Busque las palabras INDIAN HEAD en cada metro de tela, en la orilla. Representan nuestra garantía de calidad.

Nashua Mfg. Co.
Incorporada en 1823
40 Worth Street, New York
INDIAN HEAD

La Prenda Preciosísima

En el hombre como en la mujer la sonrisa que cautiva lleva siempre tras de sí el bello resplandor de una nacarada dentadura—la joya irreparable.

¿Por qué, si con tanto afán y esmero cuidamos nuestros brillantes y joyas, a menudo nos olvidamos de una prenda todavía más valiosa — nuestra propia dentadura?

No es justo—cuidémosla.

Pepsodent es una pasta dentífrica compuesta para quitar eficientemente la película de los dientes. Su efecto es suave e inofensivo aun en los dientes más blandos. Da un brillo deslumbrador. No contiene jabón, ni yeso, ni piedra pómez, ni arenillas; nada dañino, nada alcalino.

*Limpie sus dientes con Pepsodent dos veces al día; vea a su dentista a lo menos dos veces al año.*

Pepsodent

*Se vende también en tamaño mediano.*

# HABANERAS

## MINA DE TRUFFIN

### DE DIAS

Un saludo.

Cordial, afectuosísimo.

Llévenlo estas líneas en la festividad de la fecha, Nuestra Señora de las Nieves, hasta una dama de alta gerarquía social.

Mina de Truffin.

Tan airosa, tan elegante.

Resentida se encuentra en su salud de todo el tiempo que permaneció en la clínica constituida a la cabecera de sus hijos Regino y Marcial.

Ambos fueron sometidos a diversas intervenciones quirúrgicas, no separándose ella, ni un solo instante, de su lado.

Mina de Truffin, **leader** de nuestra más encumbrada clase social, pasará su santo en un retraimiento absoluto.

Sin fiesta y sin recibo.

¡Felicidades!

### NUESTRA SEÑORA DE LAS NIEVES

El día de las Nieves.

Es hoy.

Celebran su santo las señoras Nieves Martínez de Ehninger, Nieves Gómez de Huergo y Nieves Suárez de Alvarez.

También es el santo de Nieves Núñez, la joven e interesante viuda de Gómez de Molina, para la que son mis mejores deseos por su bien y su felicidad.

Una ausente.

Nena Urquiaga de Renedo.

Bella y gentilísima hermana del popular congresista doctor Carmelo Urquiaga, que se encuentra residiendo, desde su boda, en el histórico Cayo.

Nieves Durañona, la viuda del pobre Juan Goicoechea, a la que felicito especialmente.

Nieves Alvarez, la distinguida señora de García y la menor de sus hijas Nievecita, de catorce años de edad y tan encantadora como sus hermanas, Cuca, Margot y Maricusa.

La doctora Nieves María Magan de Frayle, María de las Nieves Nava de Morales y Nieves García de Grave de Peralta.

Nieves de Castro.

Gentil y bella brasileña.

Es la viuda del que fué mi amigo, muy querido, Titi Zayas, que tanto sufrió a su lado, abnegada y resuelta, hasta el momento de su muerte.

Señoritas.

Ninina Gómez de Molina.

Nieves Sánchez, graciosa vecinita de la calle 17, en el Vedado, a la que me complazco en saludar especialmente.

Nieves Martell.

Nieves Pérez.

Esta última, tan airosa y tan bonita se verá rodeada de sus muchas amigas.

Tres señoritas más, que son Nieves Nagal, Nieves del Haya y Nieves López.

Y ya, por último, Nieves Cortés, la muy graciosa Nieves, perteneciente ahora a la Casa Llorens.

¡A todas, felicidades!

### VEDADO TENNIS CLUB

El baile del domingo.

Epílogo de las regatas.

Se celebrará en los salones del **Vedado Tennis Club** como fiesta exclusiva de sus socios.

Una comisión de recibo, integrada por miembros de la Directiva, velará por el fiel cumplimiento de este acuerdo.

Baile de la temporada.

Segundo de la serie.

Lucirá esa noche el **Tennis** una iluminación exterior e interior obtenida con potentes reflectores eléctricos.

Espléndida, a su vez, la decoración floral, obra de uno de nuestros grandes jardines.

Y cuanto a la orquesta, tocará la de Le Battard, conjunto de profesores que dirige Doriam Romero.

Un gran baile.

Que empezará a las nueve.

A propósito del **Tennis** diré que se celebra esta noche la tercera fiestad el Campeonato del Golfito.

Con el Trío Matamoros.

Desde primera hora.

### DISTINGUIDOS VIAJEROS

Rumbo al Norte.

Por la vía de Key West.

En el vapor **Florida** embarca hoy la señora Amparo de la Guardia, distinguida esposa del querido amigo Pancho Zayas, ex-representante a la Cámara.

Acompañada va de sus tres encantadores hijos, Margarita, Panchito y Marta.

Viaje de recreo.

Por todo el verano.

Formando parte de la expedición embarca también el joven y reputado doctor Jenaro Mazpule, médico de la Asociación Canaria, que figura entre los funcionarios más distinguidos de la Secretaría de Sanidad.

En unión va el doctor Mazpule de su bella y gentilísima esposa Elenita Montalvo.

Se dirigen todos a la Carolina del Norte, donde permanecerán, disfrutando de las bellezas del clima, hasta el próximo septiembre.

Después, y por espacio de varias semanas fijarán su residencia en Nueva York.

Tengan un viaje feliz.

Lleno de satisfacciones.

### EL NUEVO AQUARIUM

Una colección admirable.

Variada y curiosa.

Es la del nuevo aquarium abierto en la casa de la calle 19 número 300, entre D. y E., en la barriada del Vedado.

A su frente se encuentra la distinguida señora María Luisa Almeyda.

Magnífica la exhibición.

De una a seis de la tarde.

Peces y más peces, de clases distintas, en cantidad realmente extraordinaria.

Abundan las molinesias negras, los peces de pelea siameses, los japoneses, los de colas de sable y los platirojos en toda su variedad.

Además, las plantas de agua, especiales para crías.

Nada más pintoresco que aquel conjunto de pequeños peces, de todos colores y todas clases, aun los más delicados.

Una visita al nuevo aquarium producirá la impresión más agradable.

Montado bellamente.

Con todos los adelantos.

El Perfecto Modelado De Una Pierna Femenina

lo ha logrado

VAN RAALTE

(creador de modas)

con su famoso FLEXTOE, delicada malla insertada a los dos lados de la media, que impide hasta la más pequeña arruga. En el surtido inigualable VAN RAALTE se encuentra la preciosa media para armonizar con el conjunto que usted busca

la Semana del medio Peso

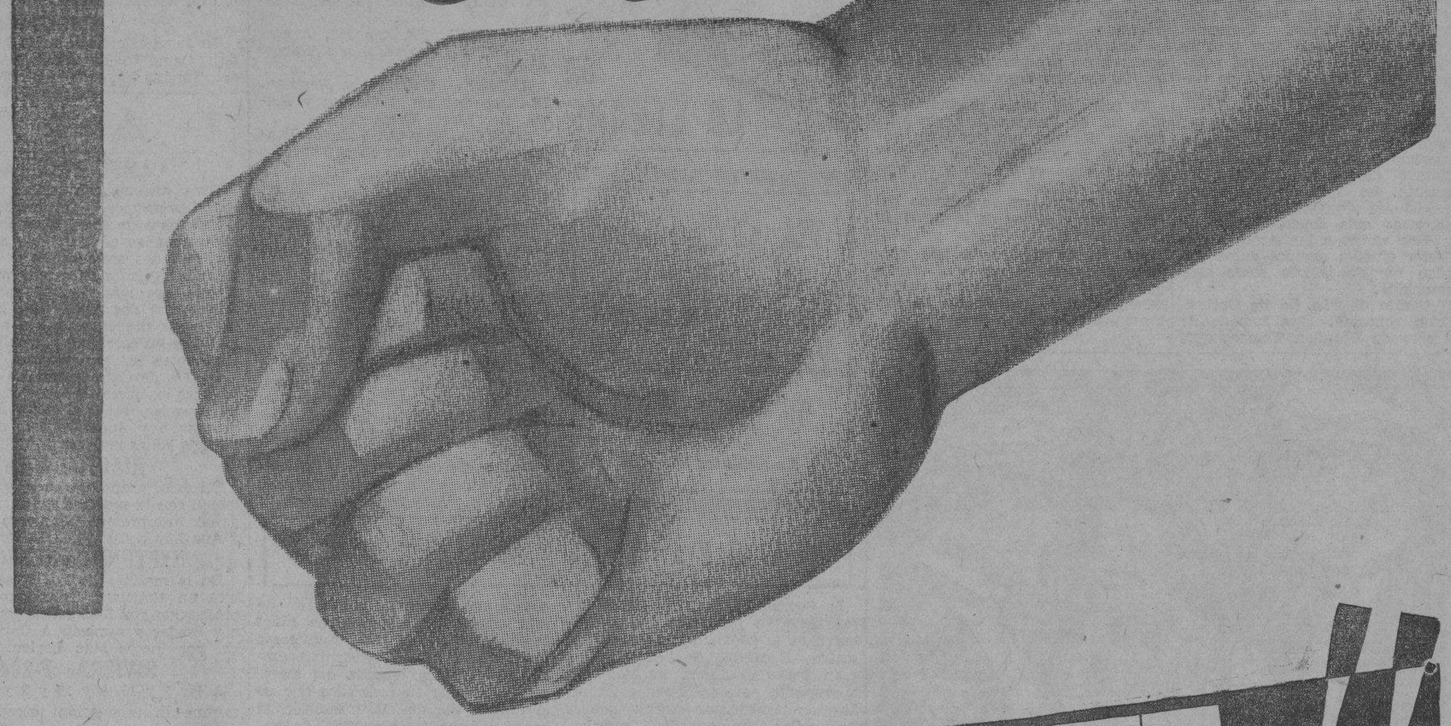

CONTUNDENTE!!

*Quien no llegue al peso es imposible que no llegue al MEDIO PESO.*

la Casa Grande

### ASOCIACION CUBANA

Fuera de peligro.

Mejorando por días.

Así se encuentra en la Asociación Cubana de Beneficencia, la famosa Clínica del Cerro, la señora Victoria Piñeiro, distinguida esposa de don Enrique Valiente, establecido en nuestra plaza comercial.

A su vez, la señora Amelia Pérez esposa del comandante Luis Pérez Arocha, Jefe del Tercio Táctico de Santa Clara, ha hecho su ingreso para ser sometida a una operación quirúrgica.

Operación peligrosa.

Delicadísima.

La practicará con su reconocida maestría el distinguido doctor Ricardo Núñez Portuondo.

Que tenga un buen éxito.

Son mis deseos.

### BODA DISTINGUIDA

En la noche de hoy.

Una boda distinguida.

Se llevará a efecto en la Iglesia Parroquial de Nueva Gerona, Isla de Pinos, y serán los contrayentes la bellísima señorita Cira Pino y Cruz y el doctor Luis Gualda, Jefe de Sanidad de aquella Isla.

Los padres de la encantadora financée, el capitán Vicente Pino, Supervisor Militar de Isla de Pinos, y señora María Teresa Cruz, serán los padrinos.

Desde esta capital, desde **El Clavel**, el maravilloso edén de los Armand, llegará a manos de la gentilísima desposada el bouquet nupcial.

Una creación.

### EN LA FESTIVIDAD DEL DIA

Una exposición.

De preciosas flores.

La mantendrá abierta hoy durante todo el día, como siempre en los días de las grandes festividades, **El Clavel**, el gran jardín de los hermanos Armand, en Marianao.

Flores para las Nieves.

Que celebran hoy su santo.

Una colección variada y riquísima procedente de los enormes campos de cultivo del famoso y elegante jardín.

Hay donde escoger.

Para todos los gustos.

### EL DOCTOR MARTINEZ CAÑAS

De viaje.

Un eminente especialista.

Embarcó ayer en el Morro Castle, de la Ward Line, el distinguido doctor J. M. Martínez Cañas.

Va primeramente a Nueva York, dirigiéndose después por breves días, y para asuntos profesionales, a la ciudad de Boston.

Corta su ausencia.

Regresa la otra semana.

(Continúa en la página SIETE)

## EL PROBLEMA DEL TRANSITO Y DE LOS BACHES VA A SER EXPUESTO EN EL C. ROTARIO

En la sesión que mañana celebrará el Club Rotario de la Habana y que será difundida por radio, el doctor Carlos Alzugaray planteará cuestiones de interés que afectan a todos los habitantes de esta ciudad.

El problema del tránsito y los baches que hacen intransitables las calles de la Habana.

El doctor Alzugaray expondrá el plan que se intenta seguir y hará un llamamiento a las autoridades para obtener una cooperación efectiva.

Dr. J. A. Hernández Ibañez
Cirujano Urólogo de la Asociación de Dependientes
Neptuno 111, frente a Perseverancia
De 11 a 1 a. m. y de 4 a 6.
Telf. A-5469
Domicilio: 23, No. 397
Esquina a 4 Telf. F-5716

Dr. BARALT-MEDINA
ESPECIALISTA DE LA «ASOCIACION DE DEPENDIENTES»
Vías Urinarias y Enfermedades Venéreas.
Consultas y Tratamientos:
De 11 a 1 a. m. De 6 a 8 p. m.
Consulado, 7. Edificio «María».
Teléfono M-1095.

"¡Es Maravilloso!

*Ensaya el Flyosan de doble fuerza, amiguita. Mata los insectos rápidamente y sin dejar olores."*

NO DEJA OLOR

¡Al fin; un nuevo insecticida que no llena la casa de olores nauseabundos! Este es el método moderno de acabar con los insectos caseros sin dejar olores . . . ¡Ensaye hoy mismo el Flyosan de doble fuerza!

EL INSECTICIDA DEODORIZADO

Flyosan

MARCA REGISTRADA

MATA Moscas, Mosquitos, Cucarachas, Chinches, Hormigas

*Representantes:* GENERAL DISTRIBUTORS, Inc., Habana

SELLO MIRIGA
antinevrálgico

Suprime en algunos minutos Calentura, Gripe, Jaqueca, Reumatismo. — *Medicamento esmerado siempre eficaz y sin peligro.* — Cajitas de 1 y 12 sellos. De venta en todas las buenas Farmacias.

Laboratorio del Doctor GIRAUD, Farmacéutico a LYON-OULLINS (Francia)
Droguerías SARRA, JOHNSON, TAQUECHEL y todas farmacias.

M.E.C.D. 2016

# ESCENARIO Y PANTALLA

### UNA COMEDIA DE LA COLUMBIA

Charlie Ruggles en «La Tía de Carlos».

ERNESTO Smith es hombre de suerte. Claro que para tener suerte hay que estar preparado para ella. El caso es que, desde que Smith asumió la representación de la Columbia Pictures en Cuba, esta casa ha elevado considerablemente el nivel de excelencia de su producción. Recordemos «El Código Penal», uno de los grandes «talkies» hispanoparlantes. Pensemos en «Dirigible», «film» que permite concebir las más halagadoras esperanzas, tanto desde el punto de vista artístico como desde el punto de vista de taquilla.

Días pasados estuvimos en «Campoamor» viendo la prueba de una producción Columbia, de género bien distinto al de las dos citadas anteriormente. Se trata de una comedia, «La tía de Carlos». Mañana hablaremos más concretamente de ella. Hoy vamos a limitarnos a dar al lector cinéfilo algunos datos que pueden ser de interés sobre este «photoplay».

El asunto de «La tía de Carlos» es bien conocido. Está tomado de una obra de Brandon Thomas que, vertida al español, ha sido representada numerosas veces en nuestros teatros. Una de las representaciones que más recordamos es la que le daba la compañía de Vilches, en la que el notable actor desempeñaba el papel del estudiante que se disfraza de mujer para hacerse pasar por la anciana «tía de Carlos».

La versión cinematográfica ha sido dirigida por Al Christie. Christie está considerado como uno de los productores de comedias cinematográficas más notables de los Estados Unidos. Todos recordamos la auténtica comicidad de sus «films».

Una de las más importantes tareas que ha tenido que acometer Christie en «La tía de Carlos» es la reconstrucción de un «block» de edificios de la Universidad de Oxford, pues como se sabe la acción de la comedia transcurre entre alegres estudiantes de esa Universidad. Para esta labor se han tenido en cuenta fotografías auténticas y se han utilizado escenógrafos de grandes recursos y experiencias. Acaso lo que le da peculiar carácter a esta nueva versión cinematográfica de «La tía de Carlos» es la fiel recreación del ambiente universitario y de la arquitectura que lo delimita. De que en una farsa ligera e hilarante se pueden hacer primores cuando hay imaginación, talento y buen gusto, es una prueba esta acertada reconstrucción arquitectónica y espiritual de la ilustre Universidad inglesa.

El principal papel masculino de «La tía de Carlos» lo desempeña Charlie Ruggles, un excelente cómico de farsas. Tanto su caracterización como su dicción y su gesto son felicísimos en este «film».

June Collyer, con su delicada belleza, hace el papel de la novia de Carlos.

«La tía de Carlos» es una graciosa y agradable comedia, género que se ve con más gusto que el del melodrama espeluznante de que tanto ha abusado el cine.

N. N.

RICARDO CORTEZ-VIRGINIA VALLI-CONWAY TEARLE
in "THE LOST ZEPPELIN" A Tiffany Production

## "EL ZEPPELIN PERDIDO" EN ENCANTO EL JUEVES

**He aquí a los protagonistas de la grandiosa producción «Tiffany» toda halada en inglés con títulos en español, titulada «EL ZEPELIN PERDIDO una gran obra en el aire que nos presentará el teatro «Encanto el jueves 6.**

# VIBORENAS

### Brillante Asalto

Es éste el calificativo que merece el celebrado en la elegante residencia que en San Indalecio No. 30 poseén los estimados esposos señora Hortensia Menéndez de Soto y el señor Abelardo Soto, antiguo Agente de Aduana, muy relacionado y disfrutando del más alto aprecio por sus muchas amistades.

Su residencia desde las diez de la noche vióse concurridísima, complaciéndose Hortensia y Abelardo en dedicar sus más delicadas atenciones a los «asaltantes» de su morada, que permanecía brillantemente iluminada, habiendo ganado un nuevo éxito el apreciable jóven «Manolo» Cofiño, al que con toda predilección Santos Suárez especialmente, le confían los decorados florales, y «Manolo», que es también del grupo «Los Peligrosos», que dió el «asalto», esta vez con más motivo se esmeró.

Inmediatamente comenzó el baile con el afamado sexteto que dirige el jóven Domingo Vargas, que se va imponiendo con sus buenas labores y carácter complaciente.

Un rico y abundante buffet se sirvió en la segunda parte, formulándose fervientes votos por la felicidad que reina en el hogar de los esposos Menéndez-Soto, brindandose porque siempre sea inquebrantable.

Con Hortensia, la amorosa soberana de tan dichoso hogar estaban las señoras, Tomasa Pinto Vda de Amargós, Dolores Mesa de González, Sofía González de Martos, Margarita Ramíz de Villanueva, María García Vda. de Arango, Brígida Palma de Collazo, Ana Llano de Arroyo, Isabel Peñalver de Bagur.

Graciella González de Pérez, Marina Lopo de Serra, Josefa Peraza de Sanchoyerto, Regla Avila de Pérez, Luisa Soto de Sainz, Pilar Peraza de Menéndez, Antonia Menéndez de Moreno, Rosa Sebastián de Rosillo, Benigna Galán de Soto y Rosario López de Guevara.

Nombraré preferentemente entre las señoritas a las organizadoras, un bello ramillete de lindas flores-sonrientes:

Ofelia, Conchita y Amparito Ruiz, Adelaida y Luisa Conde, Carmelina Bagur y Argentina, cuyo éxito las declara como las más expertas organizadoras.

Olga González, Inés María García, Margarita Cuevas, Doris Fernández, Estela Vilar, Panchita Avila, Dulce María Fernández Montes y Ramona Arroyo, execelentes bailadoras, que de haber habido un concurso lo hubieran ganado estas lindas figulinas.

Aida Guevara, Conchita Mateo, Luisa María Suárez, Fidelia Mellon, Rosa Mateo, Margarita Lopo, Celina Rodríguez, Regla María Serra, Isabel Serra, Amparito González.

Las bellas y esculturales hermanas Julieta, Isabel y Lela Aragón.

Fina Izquierdo, Elvira Izquierdo, Josefina Falagán, Nena y María Parra, Josefina Prado Nieves González, Lucía Valladares, Georgina Oliva, Pía Mastelares, Hortensia Arroyo, Rosario Arroyo, Ada Echevarría, Rosa Guevara, Luisa Galloso, Margot Muñiz, Ernestina González, María Teresa y María Luisa de la Torre, Juanita González, Julia Figueroa, Carolina Martín, Coralia Hernández, Carmita Pinto, Josefina y Mercedes Figueroa, Nena Avila, Edelmira Corcés, Nena Amargos, Julia María García, Eva, Carmita y Piedad de la Moneda, Herminia Nina y Celia Collazo.

Lindas mujeres, música y flores, el más bello cuadro que como mejor marco tenía la alegre juventud gozosa, ávida de disfrutar de las delicias de la vida... «ellas» sonrientes, y «ellos» afortunados, invitando a ser dichosos, para poder exclamar siempre, «hoy mejor que ayer, y mañana mejor que hoy», sin ningún pesar, sin la menor pena que empañar pueda su felicidad.

En horas de la madrugada termino esta brillante fiesta, en la que corazones juveniles disfrutaron de dichas inefables, que no se olvidan porque en ellos quedan grabadas...

Después, interminables despedidas, sonrisas y apretones de manos y muchas promesas...

Urbano del Castillo

Todo enfermo del estómago está de mal humor, se desnutre e irrita su sensibilidad. Un dispéptico sufre de llenura, jaquecas, gases, acedías, vértigos, etc., etc. Tome *Pepsina y Ruibarbo Bosque* y desaparecerá todo ese malestar.

De venta en todas las farmacias de la Isla.

HOY PRADO
1½-3½-5½-7½-9½
30-50-20c.

El Camino de las Llamas
*La última novela de Hugo Wast*
*En todas las librerías*

# CARTEL DEL DIA

### TEATROS

NACIONAL. Prado y San Rafael. Cine y variedad. «Pasando el rato». Por Hermanas Muñoz, Peirano-Parodi, Garrido y debut de Rita Montaner, comedias y Resurrección.

PRINCIPAL DE LA COMEDIA. Animas número 2. Temporada popular de verano. A las 9 y cuarto: «De la Habana ha venido un barco», por Leopoldo Ortín y Aurora Campuzano.

PAYRET. Prado y San José. Cine y variedad: Carmita Ortiz, Julio Richard, etc., comedias y películas.

ALHAMBRA. Consulado y Virtudes. Función corrida a las 8 y media: Capullito de Alelí, La Pena de Talión, Mercado de Placeres, Kaleidoscopio y Stella Maris.

### CINES

CAMPOAMOR. Industria y San José. A todas horas: estreno de La Tía de Carlos, por Charles Ruggles y June Collyer.

ENCANTO. Neptuno 19. A todas horas: «La Deseada, por Evelyn Brent.

FAUSTO. Prado y Colón. A todas horas: Loca Juventud. Por Lila Lee.

RIALTO. Neptuno y Prado. A todas horas: Cuerpo y Alma, por Jeorge Lewis.

PRADO. Prado 70. A todas horas: Cuerpo y Alma, por Jorge Lewis.

NEPTUNO. Neptuno 103. A carta cabal y Renegados, por Warner Baxter.

REGINA. Galiano y Neptuno. Madame Satanás y Gordos y Flacos, por Marie Dressler.

RIVIERA. 23 y G., Vedado. Tandas elegantes: Perla en el Fanco.

INGLATERRA. San Rafael y Consulado. Más allá de la Victoria y El Deseo de la Carne.

WILSON. San Rafael y Belascoain. La Semilla del Vicio y La Viuda Artificial.

IMPERIO. Consulado 116. La Sombra de la Ley y Paso a la Belleza.

VERDUN. Consulado 120. Renegados y Sendas Traicioneras.

MODERNO, Esquina de Toyo. El Tenorio del Harem y Mala Hermana.

UNIVERSAL. Monte y Egido. El Lobo; Náufragos de la Vida y el episodio 3 de la Serie Vienen los Indios.

CUBA. Gordos y Flacos y La Casa de la Troya, por Ramp Novarro.

MAXIM. Todo por un hombre.

# MUSICA Y MUSICOS

La Sociedad Infantil de Bellas Artes tiene ya preparado su programa para el próximo domingo en el teatro Encanto. Se exhibirá la gran película «Africa habla», muy a propósito para interesar a los niños con las curiosas escenas que se desarrollan en aquellas regiones salvajes. No faltarán las cintas cómicas y Noticiario, en los que siempre se busca amenidad e instrucción. Como número de variedad escucharán a la señorita Lydia Casas, perteneciente a la «Sección Juvenil» de la sociedad, que interpretará al piano la Berceuse de Hofman y Oriental de Amani. Recitarán en carácter la sentida poesía de Juan de Dios Peza «En el cielo y en la calle», las niñas Sara Fernández, que hará de «abuela»; Marina Moya, que será el «nieto» y Francisco Moya que narrará la historieta. El entusiasmo siempre creciente de esta simpática asociación de niños se manifiesta en las numerosas inscripciones que se presentan diariamente. En la taquilla del teatro podrán recoger su recibo los que no lo tengan ese día. Allí también se hacen nuevas inscripciones. La segunda «sesión» de este mes tendrá lugar el domingo 23. Comienzan puntualmente a las nueve y cuarto.

Douglas Johsoneste, joven pianista, alumno eminente graduado del Conservatorio Nacional, ofrece el próximo sábado en la Sala Espadero un recital cuyo programa resulta en extremo interesante. La segunda parte está dedicada a Chopín. Interpretará también la «Toccata» de H. de Black, con la que obtuvo dos becas en diversos concursos. El recital comenzará a las cinco y media de la tarde.

## ENCUENTRE «EL ZEPPELIN PERDIDO» Y SERA PREMIADO

Mañana jueves, a las 5 de la tarde, saldrá de las nubes y sobre la Habana un avión de la Curtiss para premiar a todos los agraciados que encuentren los gigantescos globos que este avión lanzará al espacio, a los miles de fanáticos del cine que estarán esperándolo.

Al tiempo designado todos los globos impresos con el nombre de El Zeppelin perdido, serán lanzados por este avión de la Curtiss.

El globo que contenga la firma del administrador del teatro será obsequiado con la cantidad de $10.00 en efectivo, y a los que presenten los globos con el nombre del Zeppelin Perdido solamente se les permitirá pasar con una persona más o séase dos personas, dichos globos para facilitar su descenso rápido serán atados a un plomito y de este modo los aviadores tomarán todas las precauciones para no tirar los globos en dirección del mar, permitiéndole a éstos caer encima de la ciudad.

Los agraciados podrán disfrutar de una grandiosa y espectacular producción Tiffany, titulada El Zeppelin Perdido, la película que está batiendo el record en todas las grandes ciudades del mundo, los protagonistas son Conway Tearle, Virginia Valli y Ricardo Cortez.

1d 5

## MAXIM: U-5666. «TODO POR UN HOMBRE».

Jeanette MacDonald, la joven artista que en tan poco tiempo ha sabido elevarse al más alto rango en Hollywood, tiene a su cargo en Todo por un Hombre, el role de la protagonista.

No necesitamos decir que su actuación es impecable y que de nuevo aprovecha la oportunidad de dejar bien definido que élla es la joven mejor vestida de Cinelandia.

Un éxito definitivo es esta nueva film para Jeanette Mac Donald.

ENCANTO — HOY POR ULTIMA VEZ
1 A 3-30-3 A 7-40-7 A 10-60 — Niños 20¢

# E S C E N A

## PRINCIPAL: A-6737. «DE LA HABANA HA VENIDO UN BARCO»

El público sigue encontrando en el Principal, el espectáculo más módico y entretenido, Ortín, al frente de un conjunto en que figuran artistas como Aurora Campuzano, Josefina Segarra, Pilar Fernández, Guillermo de la Mancha, etc., está llevando a escena las obras más graciosas. Esta noche, se pondrá en escena un juguete cómico que provocará hilaridad en el público. Se titula «De la Habana ha venido un barco», original de Paso y Estremera. Mañana: La Casa de Salud, otro éxito de gran risa.

## NACIONAL: A-3730. Debut de RITA MONTANER. Lun. 20 Cts.

El Nacional, cada día imprime mayor atracción a sus programas. Hoy anuncia el debut de la genial Rita Montaner, que está en la Habana de paso para Hollywood, quien deleitará al público desde hoy hasta el domingo. Habrá nuevo programa, por el cuarteto Parodi Peirano, Alberto Garrido y Lolita Berrio. Pilar y Julita Muñoz y el conjunto de vicetiples. Se exhibirá la película en español por Lupe Vélez «Resurrección». El domingo matinée de los Reyes Magos y debut del Trío Los Rollins, en maravillosos ejercicios. Todo por 20 cts.

## PAYRET: A-7157. «DIA DEL AFICIONADO».

Hoy anuncia Payret los grandes atractivos de Carmita Ortiz y Richard. Presenta la selección Pinturitas Criollas, que ha señalado un gran éxito para el Trío Matamoros. En la pantalla se exhibe Las Siete Llaves de Baldpate y se efectuará el Gran Concurso de Aficionados con premios para los triunfadores, concurso que a juzgar por las inscripciones promete ser interesantísimo. Para mañana anuncia la empresa El Cañonazo del Año. Función gigante estrenándose la revista Mosaicos Cubanos, reapareciendo Julio Richard en Rosa Oriental y otros números y debutando también la cantante Hortensia Coalla.

## TEATRO MARTI

Arnaldo Sevilla, el proteico actor cubano, que hace todos los papeles y que todos los hace bien, forma parte de la gran compañía que Agustín Rodríguez formó para actuar en el teatro de las cien puertas. El nombre de Sevilla, unido a los de Elisa Altamirano, Juanita Zozaya, Julita Muñoz, Candita Quintana, Garrido, Gallo y otros de gran valer, amén de Gonzalo Roig al frente de la orquesta, es garantía de éxito. Será digna de verse la compañía de Martí. Debut, viernes 7.

## ALHAMBRA: FUNCION CORRIDA.

En función corrida a las 8 y media: Capullito de Alelí; La Pena del Talión, Mercado de Placeres; Kaleidoscopio y Stella Maris, atracciones que lleva afluencia de público al teatro de Consulado.

# P A N T A L L A

## CAMPOAMOR: A-7054. «LA TIA DE CARLOS».

Otro estreno sensacional ofrece hoy Campoamor. Un estreno sin pretensiones de gran espectáculo ni de estupendas escenas, sino con las más elevadas pretensiones de ser la comedia que más hace reir, que más distrae, que más divierte, que más suavemente nos mece con la gracia de sus situaciones y con el murmullo de las carcajadas que ella provoca entre los espectadores.

La Tía de Carlos tiene un reparto entre los que se encuentran Charles Ruggles, el gran actor cómico americano y June Collyer, una de las más bellas mujeres de Hollywood. En la Tía de Carlos usted lanzará 442 carcajadas, en las 442 situaciones humorísticas que tiene. Las 100 primeras personas que lleguen hoy al teatro, serán obsequiadas con sendos paquetes de galleti sac«Siré».

El lunes La Mujer X, el drama intenso de la redención de una mujer. La obra que dió fama a María Ladrón de Guevara, quien actúa en esta cinta secundada por su esposo Rafael Rivelles y José Crespo, el notable actor de la Metro.

Ya está llegando el «Dirigible», lo más grande que se ha filmado en películas del aire.

## RIALTO: M-1830. «EN CUERPO Y ALMA».

Un éxito grandioso ha sido el obtenido con la producción Fox, en español, interpretada por Jorge Lewis y Ana María Custodio, En Cuerpo y Alma, producción que será exhibida hoy nuevamente en todos los turnos del céntrico teatro Rialto.

## NEPTUNO: «RENEGADOS» y «A CARTA CABAL».

En la matinée de 2 a 7, se exhibirá un Noticiario Paramount; la producción Fox Renegados, por Warner Baxter y también A Carta Cabal por Victor Mac Laglen. Luneta 20 centavos. Mañana: Sígueme Corazón, por Nancy Carroll.

## RIVIERA: F-2040. «PERLA EN EL FANGO».

A las 5 y 15, 8 y 15 y 9 y 45, se estrena la producción interpretada por Betty Compson Flor en el Fango, revista y variedad Vitaphone. Mañana: El León y la Oveja, por Carmel Myers. El viernes: Inspiración, por Greta Garbo. Pronto: La Tía de Carlos, hablada en inglés, con títulos en español.

## VERDUN: A-9206. «RENEGADOS».

El programa de hoy en Verdún está compuesto de comedias y variedades, la film Renegados, por Warner Baxter, Sendas Traicioneras, por Lila Lee y Raptada, por Sue Carol. Precios: Damas y niños: 10 centavos y los caballeros, 10 en la matinée y 20 por la noche. Mañana: Bajo la Luna de Texas.

## MODERNO: X-3306. «EL TENORIO DEL HAREM».

Hoy será exhibida en el teatro Moderno la producción en español por Lupita Tovar «Tenorio del Harem», Mala Hembra, por Conrad Naye. Precios: 20 centavos, niños 10 centavos. Mañana: Gordos y Flacos y el viernes El Neurótico, por Eddie Cantor.

## REGINA: M-1407. «GORDOS Y FLACOS».

Hoy estrena el Regina, la comedia dialogada con títulos en español por Marie Dresper, Gordos y Flacos; Madame Satanás, por Reginald Denny y un Noticiero Sonoro Pathé. Precios: 10 centavos damas y niños antes de la 4, y 20 todos después de esta hora. Mañana: Buenas Intenciones y El Impostor, en español, por Juan Torena.

## CUBA: M-8970. «GORDOS Y FLACOS».

El cine Cuba presenta hoy la entretenida película Gordos y Flacos, interpretada por Marie Dresler, la que figura como atracción, completando el programa La Casa de la Troya, por Ramón Novarro y una comedia, en las funciones que empiezan a las 4 y a las 8 y cuarto. Por la tarde 10 centavos y por la noche, 10 las damas y 15 los caballeros.

## WILSON: U-5863. «LA SEMILLA DEL VICIO».

Temporada de verano a base de función corrida de 2 a 7, al precio de 10 centavos, mayores y niños y de 8 y media a 11 y media, 20 centavos caballeros y 10 damas y niños. El programa está compuesto por la comedia en español Estamos en París, La Semilla del Vicio, por Lewis Ayres y La Viuda Artificial, comedia por Winne Lighter. Por la noche, el mismo programa.

## INGLATERRA: M-7069. «MAS ALLA DE LA VICTORIA».

El programa de hoy es: El Deseo de la Carne, por Ricardo Cortés; Más Allá de la Victoria, por William Boyd, comedias y cartones. Precios a base de función corrida, de 2 a 11 y media, 10 centavos mayores y niños de 2 a 6 y de 6 y media a 11 y media, 20 los caballeros y 10 damas y niños. Por la noche el mismo programa.

## IMPERIO: A-5440. «LA SOMBRA DE LA LEY».

Tres producciones exhibe hoy Imperio, en matinée y noche, al precio de 10 centavos todas las personas. Se proyecta Paso a la Belleza, la producción en español por Ramón Pereda. Amor Audaz y La Sombra de la Ley, por William Powell.

## UNIVERSAL: «EL LOBO».

Programa de gran atracción presenta hoy el Cine Universal. El Lobo, por Ted Carzon; Náufragos de la Vida, por Leinas Haid y el episodio 3 de la serie Vienen los Indios. Precio: 10 centavos. Mañana: Un Desliz.

CAMPOAMOR
HOY 1½-3½-5½-7½-9½ HOY
30-40-60 — Niños 20
SE RIE HASTA EL — SE RIE HASTA UN CESANTE

COLUMBIA PICTURES presenta
LA TIA DE CARLOS
«CHARLEY'S AUNT»
CHARLIE RUGGLES - JUNE COLLYER

FAUSTO
HOY Función continua de 1½ a 11½
FIRS NATIONAL PICTURES presenta a
ALEXANDER GRAY
BERENICE CLAIRE
NOAH BEERY
ALICE GENTLE BERT ROACH
INEZ COURTNEY
en
La CANCION DE LA LLAMA
"Song of the flame"

Oiga usted el himno candente, tal como lo entonaba el grito de una multitud humillada.
Oiga la melodía plena de inspiración que destruyó a un pueblo. Oiga los tiernos acordes de una canción de amor...
En tandas de 5½ y 9½ se sorteará entre las damas, perfumes BOURJOIS
De 1½ a 4½ 30¢ de 4½ a 6½ 40¢ de 6½ en adelante 50¢ — Niños 20¢

Noticiario Liberty
DIARIO DE LA MARINA

Estos lujosos Noticiarios resumen de los acontecimientos locales más salientes, editados en los Laboratorios Liberty, se exhiben hoy en los siguientes lugares:

**NOTICIARIO:**

47.—Souto. - Matanzas
50.—Gloria. - Madruga
53.—Tosca. - Habana
54.—Casa Particular

# COSAS DE CINELANDIA

NOAH BEERY, en «La canción de la llama»

(Para cualquier asunto relacionado con esta Sección, diríjase al Cronista Teatral y Cinematográfico de DIARIO DE LA MARINA).

**«LA CANCION DE LA LLAMA»**

ES indudable que adquieren cada día mayor auge los valores sonoros en el cine. De mero elemento auxiliar la música ha pasado a ser parte integrante de la producción cinematográfica y hoy se da ya el caso de que una canción, una danza u otro número musical cualquiera tengan tanta influencia en el exito de una película como puede tenerlo su fábula dramática o sus calidades fotogénicas.

En esto como todo, el progreso ha sido lento, pero seguro. Pasó ya la época de aquellas revistas sin sentido, transcriptas al lienzo sin una labor previa y meditada de adaptación cinematográfica y en las cuales, si nulos eran los valores desde el punto de vista musical, desde el punto de vista cinematográfico no existían sencillamente. Hoy la combinación de los factores visuales y sonoros se está haciendo con exquisita armonía. Además se llevan a la pantalla producciones musicales de tono más elevado, interpretadas por primeras figuras del «bell cant», dentro de las cuales se ha hecho ya la debida selección desde el punto de vista fotogénico. No todo cantaante sirve para la pantalla. En este aspecto la labor del cineturgo viene a ser una selección sobre otra selección.

Entre las producciones musicales que se han estrenado en la Habana recordamos como una de las más bellas «Noches de Viena», que se exhibió en «Fausto» Cábele ahora a este cine la gloria de estrenar otra producción del mismo linaje que, según los informes que de ella tenemos, supera con mucho a las anteriores, tanto en el aspecto musical como en el meramente cinematográfico. Nos referimos a «La Canción de la llama», adaptación de la gran obra del mismo nombre, que permaneció durante mucho tiempo en los escenarios de Broadway alcanzando un éxito memorable.

A reserva de comentar mañana el «succes» de esta película, vamos a satisfacer hoy la curiosidad de algunas personas que, por su intensa afición al cine, gustan conocer ciertas interioridades de las grandes películas que salen de los estudios.

La opereta en que está basado este «film» es original de Otto Harbach y Oscar Hammerstein la letra, y la música de George Gershwin y Herbert Stohart. Hay en ella bellos números musicales, como «La canción de la llama», que le da nombre, el «Canto de amor del Cosaco», «Petrogrado», «Libertad», etc.

Toda la película, a fin de darle mayor espectacularidad, está tomada según el procedimiento «Technicolor» La dirigió Alan Crosland, el mismo que embocó el megáfono en «El Cantante del jazz».

Los principales intérpretes son Alexander Gray y Bernice Claire, dos notables artistas de la pantalla y del canto, que han tomado parte juntos en diversas películas de sensación, Noah Beery, que hace alarde de una pastosa voz de bajo, y Alice Gentle, estrella de ópera. Noan Beery hace un papel de «leader» comunista, pues la acción de la obra transcurre en Rusia, al estallar la revolución que destronó a los zares. Se ha hecho una reconstrucción esmeradisiima de distintos sectores de Leningrado, Moscou y tras ciudades rusas.

Las maniobras militares fueron dirigidas por Nicholas Kebiianky, de de la Guardia Imperial Rusa exilado en los Estados, desde el triunfo de los soviets. Fué el mismo que realizó análoga tarea en «Claro de luna» la romántica producción de Tibbett.

Finalmente un detalle significativo: «La Canción de la llama» ha sido considerada por los entendidos como la producción en que mayor número de extras se utiliza y en que hay un más intenso movimiento de masas, después de «Intolerancia», aquel monumento de la cinematografía clásica que inmortalizó a Griffith.

HOY RIALTO HOY
SENSACIONAL ESTRENO EN CUBA
FOX FILM presenta a
JORGE LEWIS
ANA MARIA CUSTODIO
UN VIBRANTE DRAMA PASIONAL
FELIX de POMES — RAFAEL CALVO
ENRIQUETA SOLER — CARLOS VILLARIAS
Ella lo enseñó a amar, lo inspiró a luchar por su honor y por sus vidas.

De 1 A 7 - 30¢
De 7 A 10 - 50¢
NIÑOS 20¢
TOTALMENTE DIALOGADA EN ESPAÑOL
Producción FOX

M.E.C.D. 2016

# Sigue la Venta-Crimen de la Quincena Terrible

Cortes, Lotes y Grupos de Artículos de Estación en todos los Departamentos de
LA FILOSOFIA
**a solo 95 cts.**

**Señora:**
Más de 60 años diciendo la verdad garantizan que esta
**Venta de $0.95**
dará mucho que decir

## Un solo Precio: 95 cts.

AYER Y ANTEAYER TUVO UN EXITO INMENSO

**SEDERIA**

| | |
|---|---|
| 1 Cartera piel muy fina . . . . . por | 0.95 |
| 1 Cartera broche carey . . . . . por | 0.95 |
| Carteras blancas (varios colores 1 por | 0.95 |
| 1 Cartera broche fantasía . . . . por | 0.95 |
| 2 Abanicos . . . . . por | 0.95 |
| 5 Madejones Seda . . . . . por | 0.95 |
| 3½ varas Gola (varias combinaciones. . . . . por | 0.95 |
| 3 Cuellos Encaje . . . . . por | 0.95 |
| 2 Paquetes "Kotex" . . . . . por | 0.95 |
| 4 Piezas Encaje hilo de 12 varas por . | 0.95 |

LLEGUE USTED A TIEMPO PARA LLEVARSE SU PARTE

# "LA FILOSOFIA"
NEPTUNO Y SAN NICOLAS


# HABANERAS

Viene de la página CINCO

TERINA SIGARROA

¡ENCANTADORA!

Esbelta y fina.
Muy bonita.
Es así Terina Sigarroa, que empieza a aparecer en sociedad con el triple encanto de sus años, de su belleza y de sus simpatías.

La gentil señorita es admiración de todos a su paso.
Triunfará...
¿Cómo dudarlo?

Enrique FONTANILLS

## No Malgaste su Dinero

Aprovecha la oportunidad que se le presenta de adquirir modelos de París de los que acaba de recibir

**Mathilde Cumont,**

Sombreros chiquitos estilo 1860, la última expresión de la moda parisién; vestidos propios para las tardes de la playa y Country Club, así como lindos modelitos para embarcar para los Estados Unidos y Europa. Los tenemos de todos los tamaños.

Todo a precio de situación **PRADO 88**

## Usted puede tener Buena Salud

El Nuga-Tone ha devuelto la salud y las energías a millones de personas. Despierta su apetito, su estómago se mejora y fortifica, los órganos adormecidos y se vigorizan, los sufrimientos y dolores desaparecen. El Nuga-Tone al mismo tiempo limpia el cuerpo de gérmenes nocivos y vence el extreñimiento. Obtenga un frasco de Nuga-Tone. Esté siempre sano y fuerte. Las Droguerías lo venden. Si el droguista no tiene Nuga Tone dígale que lo pida para usted por conducto de sus proveedores.


## POR HALLARSE SIN TRABAJO SE AHORCO UN INDIVIDUO

CAMAGUEY, agosto 4. DIARIO, Habana.

Guillermo Alvarez Molina, de 28 años, mecánico, vecino de Solitario 33, se ahorcó en su domicilio.

Se atribuye este suicidio a que Alvarez se encontraba sin trabajo hace varios meses.

**INTOXICADA**

Al tomar una medicina equivocadamente ingirió permanganato la joven Ana Hevia Gómez, vecina de Bellavista 43, sufriendo una grave intoxicación, de la que fué asistida en el centro de socorro.


STUDIO WARNER
3 RETRATOS de 8 x 10. Presentando este anuncio y $5.00
Oferta de Propaganda Tiempo limitado
O'Reilly 75 (altos)


## Reformas en el Club "Martí" de Nuevitas

Los esposos Durbin. Nota de pésame. Saludo. Mejorando

Por varios meses de recreo se han ausentado para Nueva York, los distinguidos esposos Durbin, tan estimados en la sociedad de Nuevitas.

El señor Arthur Durbin, Consignatario de vapores en Puerto Tarafa y además Cónsul de la Gran Bretaña en esta ciudad va con su amable esposa como de costumbre todos los años, a veranear junto a familiares.

Luego de permanecer una estancia corta en Nueva York, se trasladarán a Nueva Orleans donde se proponen quedarse hasta su regreso.

En los muelles de Tarafa tomaron el vapor «Dominó», siendo cariñosamente despedidos por numerosas amistades.

Feliz ausencia.

**NOTA DOLOROSA**

Breves líneas de pésame muy sentido, aunque con alyún retraso, para nuestro distinguido y valioso amigo Don Alberto Hernández Sariol, tronco principal de una respetable familia nuevitera, por el fallecimiento sensible de su hermana Lavinia, ocurrido en Camagüey.

Extensivo desde luego a sus familiares todos.

**SALUDO**

Procedente de Camagüey, la legendaria ciudad de los tinajones y de las mujeres lindas, ha venido a pasar los meses de verano en nuestras playas, la espiritual y bella señorita Ada Matilde Soravilla de Miranda, un primor de chiquilla encantadora.

Gratas impresiones le deseo.

**TRASLADO**

En días pasados trasladó su residencia para la ciudad de Camagüey nuestro apreciable amigo Sr. Albertico Hernández Marrero y su bella esposa María Moreno de Hernández con su querida prole.

Allí representa el amigo la respetable firma de Alberto Hernández e Hijo, Consignatarios de Buques y Agentes Aduanales en esta ciudad.

Al desarle todo género de triunfos comerciales, también me complazco en hacer votos por su prosperidad hogareña, en unión de su familia.

**ANTONIO VALLES**

Este valioso amigo nuestro que fué a la capital de la República en busca de salud, permaneciendo aún allí, ha logrado su propósito porque las últimas noticias recibidas son satisfactorias por completo.

Dios le permita seguir el curso feliz de su mejoría, para que muy pronto le podamos ver entre nosotros radicalmente curado.

**GRANDES REFORMAS**

Nuestro prestigioso Club Martí, el decano de nuestros Centros de recreo, está siendo objeto de grandes reformas en su local social bajo la presidencia del doctor Mario Arturo Fernández, un positivo valor bajo todos los aspectos.

Los trabajos vienen haciéndose con increíble rapidez, estando ya terminados los salones del gimnasio y la terraza de la planta alta. Falta únicamente la fachada del piso alto para rematar la obra colosal que pondrá muy alto el valor y el entusiasmo de la nueva Directiva.

La inauguración será en Octubre y prometo seguir ocupándome del querido Club en próximas notas.

Ramón Pérez Rodríguez,
Corresponsal.

## TEMPORADISTAS A PUNTA BRAVA

En la playa de Santa Fe. Operada. Próxima Verbena

**OPERADA**

En la Asociación de Damas.

Recluída en el que fué antiguo Palacio de Durañona, hállase la joven señora Esther Bodes de Escandón, la que fué sometida a rápida intervención quirúrgica, por el gran cirujano Dr. Gonzalito.

Operación realizada felizmente.

En un caso d eapendicitis aguda.

Dentro de la gravedad en que se halla, pasó el día de ayer bastante mejorada la enferma.

Formulamos nuestros votos más sinceros porque dicha enferma, familiar muy allegado del cronista, se restablezca prontamente.

**TEMPORADISTAS**

En la playa de Santa Fe.

Hállanse allí de temporada los apreciables esposos señora Victoria Piñero de Hernández y el señor José Hernández en compañía de su hija.

También en la misma playa instalado en la casa de su propeidad el capitán Estanislao Mansip con su estimada familia.

En su magnífico palacete, en Santa Fe, donde es muy estimado y querido, se encuentra el distinguido caballero señor Ernesto López, Secretario del Gobierno de la Provincia, en compañía de su estimada familia.

Disfrutando de las delicias de dicha playa hállase allí como en otros años el Dr. Rey, persona estimadísima por su carácter jovial y su agradable trato y corrección.

**LA VERBENA DEL LICEO**

El domingo 9 de Agosto.

Cercana ya la fecha de la celebración de la gran Verbena que tendrá lugar en los salones y jardines de la simpática y decana sociedad, que ha de obtener un gran éxito social y económico, con la celebración de dicha grandiosa fiesta, dado el gran embullo que existe no solo en la localidad, sino en los demás pueblos vecinos, así como en las playas de Baracoa y Santa Fe, de donde vendrá gran número de guaguas y automóviles, repletos de bellas damas y señoritas pertenecientes a dichos balnearios.

Además de las músicas contratadas por la Directiva del Liceo para la Verbena, tocará también esa noche el famoso Sexteto «Irombeer» cedido amablemente por el Administrador de dicha fábrica.

El precio de entrada solo será 10 centavos damas y menores y 20 centavos los hombres.

Nada más barato ni donde mejor divertirse.

**EL SENADOR BENITO REMEDIOS**

En Baracoa.

Instalado allí desde hace días, en su gran mansión, pasará los meses del verano, el simpático y popular congresista, en compañía de su distinguida esposa y familiares.

Temporada que le deseamos le sea muy grata.

José A. LOPEZ

## Familia que Regresa al Central "Mercedes"

Adolfina Medina. La fiesta de Santa Ana. A Matanzas

Ya se encuentran en el Central Mercedes, de regreso de su larga temporada en la capital, la bella y distinguida señora Carmela Casallas de García y el señor Ramón García.

Con ellos viene su hijita Gladys, encanto de este distinguido matrimonio.

Han venido también en su compañía sus hermanos Ricardo y la graciosa señorita Eulalia, una figurita de suma distinción y aprecio en nuestra localidad.

Larga temporada pasarán en este Central los simpáticos hermanitos, y tal vez los aires del campo le sirvan de supremo medicamento, para recuperar su salud un tanto quebrantada, a la buena amiguita Eulaia.

Que así sea!

**ADOLFINA MEDINA**

Ya en su casa.

En franca convalecencia.

Se encuentra esta distinguida señorita, de la operación apendicular a que se sometió hace algunas semanas en el Hospital de Colón.

Con mucho gusto la Cronista se complace en dar tan grata nueva, deseándole un total restableciemiento

**SANTA ANA**

La festividad del 26.

Sea con tal motivo, mi felicitación para la culta Cronista del DIARIO en Unión de Reyes.

No por tardía deja de ser, con los votos más fervientes por tu felicidad y ventura Adriana.

Réstame ahora felicita a la simpática niña Anita Moreno, hija de los estimados esposos Jesús Moreno y Concepción Martínez.

Celebró su onomástico viéndose muy congratulada.

Que el hada Felicidad, la guíe siempre en la senda de su vida, son mis deseos.

**DE LA HABANA**

Procedente de la gran urbe capitalina, ha venido a este Central la gentil señora que siempre fué gala de nuestros salones, Raquel de Pernett.

Vino también su respetable mamá, la que se hallaba pasando una temporadita junto con ella.

La señora de Pernett, regresó días después a la Habana, acompañada de su hermana Haydée, la que permanecerá allí por algún tiempo.

**ONOMASTICO**

Martica Hevia.

Entre alegrías y juguetes, pasó su santo la monísima niña Martica, al lado de sus queridos padres los esposos Cuca Oramas y José Hevia, y de su hermanito José Manuel.

Martica, la idolatría de su hogar donde reina la dicha bajo el nimbo de la virtud, le hago expresión de mis deseos por su completa felicidad.

**DE VIAJE**

Una distinguida familia.

Con rumbo a la ciudad matancera embarcó el señor Ramón Rodríguez, con su distinguida esposa Bértila y sus simpáticos hijos Bértila Clara, Juvenal, Efraín y Georgina.

Va también su hermana Lolita, la cual se propone pasar algunos meses en su compañía.

Breve temporadita han pasado entre sus familiares en esta, partiendo hacia Matanzas, de donde más tarde seguirán viaje al Central «Estrella», donde residen.

Alcira LAMAS,
Cronista Social.

## VILLACLARENAS

**NOCHE DE ROSAS**

Fué como de costumbre, el miércoles.

En nuestro amplio y cómodo teatro «Villaclara»; noche de moda dedicada a las damas en la que ya es costumbre obsequiar a cada una con preciosas rosas.

Esas noches de moda tienen el fin, además de ese obsequio, el de estrenar la mejor cinta cinematográfica de la semana.

En esta pasada correspondióa una admirable producción de Vithopone de la Paramount Famous Lasky Corp. titulada «Fiel a la Marina».

En ella destácanse en primer término Clara Bow, con sus simpáticas travesuras, Frederick March y Harry Green.

También exhibióse una revista de acontecimientos mundiales; una cinta cómica de dos actos interpretada por el graciosísimo Syd Salylor y «Barberos en Berberia», admirable producción de la misma Vithapone Paramount.

Muy distinguida concurrencia la de esa noche, recordando entre las damas las siguientes señoras: Virginia Caso de Rodriguez, Roger de López Salomo, Elena Lena de Lorenzo, Ernestina Pérez de Garc.a, Eva Herrera de Silva, Manuela Peralta de Acosta Idalia Machado de Arbona, Concepción Corrillet de Villafuerte, Gloria Franco, Amada Rodriguez de March, Hortensia García de Silva y Ana Luisa Ríos de Rodriguez.

Cuánta damita simpática y graciosa!

Una verdadera legión de belleza: Vestalina Fernández, Solanda Acosta, Tina Azel, Maria Cristina Acosta, Elia Cañizares Josefina Entralgo, Catalina Castiñeira, Sira Maribona, Trina Martin, Angela Castiñeira, Clarucha García Ramos, María Suárez, Catalina Martin, María Santiso, Rosalía Castiñeira, Ana Martin, María Teresa Machado, Dora Carrasco, María Josefa Ugarte, Hilda Machado, Nena Felipe, Estrella Pérez, Carmen Díaz, María del Casmen Rodriguez, Dalia Machado Margot Fernández, Gloria Sillardefrancos, Ofelia Figueroa, Asteria Marina, María sel Carmen Pérez, Angela Pérez, Consuelo Becerra Cora Felipe Evangelina Ruiz, Natividad Ruiz, Esther Bartumeu, Chiqui Consuegra, Hilda P rez, María A. León, Blanca Elena Rodriguez Altuna, Consuelo Clapera, Angelita Pairol, Cusa Rodriuez Altunaga, Maria Hernández, Lucrecia Rodriguez, Concepción Rivero, Mercedes Avila, Teresa eña, Luz Reyes, Luz Navarro, Teresa y Olga Rodriguez, Milagros Peralta, Graciella Navarro, Caridad Elena Piñol, Maria Luisa Rodriguez, Maruja Balaez, Virginia Ruiz, Dinorath Balaez, Eddy, Amparo y Emilia Cruz, Esther Machado, Antonieta Otero, Ana Josefa Oses, Ana Josefa Rico, Gloria Ruiz, Teresa Rico, Margot Ruiz, Dulce Maria Gutiérrez, Dulce MaríaMacha do y Nena García.

**NUEVO GAPINETE DENTAL**

Muy moderno y elegante.

Con todos los adelantos de la ciencia, recientemente instalado por la linda y simpática señorita Esther Entralgo Cancio.

En su residencia de la calle de Máximo Gómez 11, según me ha participado en atento P. L. M.

Agradecido le esoy por su delicadeza y le deseo éxitos en el ejercicio de su profesión.

**MEJORADO**

Encuéntrase ya un distinguido comerciante de la ciudad.

De la afección gripal que venia padeciendo. El señor Generoso Vicites.

Tuvo necesidad de retornar a su hogar en la ciudad y suspender provisionalmente sus bien ganadas vacaciones que encontrábase disfrutando en la aristocrática playa de Varadero.

Muy visitado fué por sus amistades.

Espera su restablecimiento total para partir nuevamente a sus vacaciones, las que deséole en unión de su señora e hija, felices.

**TEATRO «MARTI»**

Muy en breve su reapertura.

Después de la serie de innovaciones, propónense sus empresarios abrirlo para fines de la próxima semana.

Armando A. MACHADO

Si no lo tiene la tienda de Perfumeria o Botica donde usted compra, lo hallará en los Salones Crusellas de Exposición y venta al detall, de Obispo No. 88, y Calzada del Monte No. 320 Habana.

PROPIETARIA
COMPAÑIA NACIONAL DE PERFUMERIA S. A.

EL GENUINO JABON GERMICIDA
NEKO
PARKE-DAVIS
De venta en todas las boticas
LIMPIA Y DESINFECTA


M.E.C.D. 2016

# SOCIEDADES ESPAÑOLAS

## DOS BELLAS FIESTAS DE LOS DEL VALLE DE ORO

El Valle de Oro ha de celebrar una brillante fiesta en honor de sus asociados en los jardines de La Tropical.

La Sección de Recreo y Propaganda de la Sociedad El Valle de Oro, en cuyas filas se han inscripto los hijos de aquel bello y encantador jardín de la provincia de Lugo, residentes en Cuba, viene organizando un grandioso festival y banquete que llevará a efecto en el Salón Tropical, que tiene su asiento en el hermoso panorama de la Cervecería que administra y dirige el caballeroso don Julio Blanco Herrera, a las márgenes del río Almendares.

Consistirá principalmente en un banquete con que la sociedad festejará a sus socios y el menú ha de resultar digno de ser gustado por personas refinadas que sepan valorar lo «enxebre», porque hasta el vino ha de ser de las buenas viñas gallegas. La Sección de Recreo y Propaganda que preside el entusiasta asociado señor Lorenzo Veiga y González, se esmera en la excelente organización de este acto.

Una buena noticia debemos trasmitir a nuestros lectores amantes del buen baile; esta prestigiosa sociedad celebrará un grandioso festival a favor de su fondo de beneficencia, en todos los jardines de la Cervecería Polar. La Polar, galantemente ha cedido por medio de su administrador general señor Emeterio Zorrilla y Reboul, que en atenta comunicación ha ofrecido su personal concurso a El Valle de Oro, para tan generosa finalidad.

## LA PROXIMA FIESTA DE LA SOCIEDAD «PILAR»

Seguros de su éxito preparan los miembros de la Sección de Recreo y Sport, que comanda el señor Adolfo Martell, secundado por su secretario señor José Santamaría, los cuales no descansan un momento para que dicha fiesta resulte lo más lucida posible como ha de serlo.

Las orquestas de los profesores señores Romeu, Belisario López, la Sonora Matancera y el Septeto Cuba de Fernando Collazo, deleitarán a la amable concurrencia con las piezas más de moda de sus extensos y selectos repertorios.

Debemos notificar que en esta verbena no habrá cuestaciones ni nada por el estilo, etc. Sólo costará la entrada un peso para las dos noches; se instalarán kioscos en los distintos barrios, los cuales serán atendidos por simpáticas damitas.

Las damas que deseen una invitación al igual que los caballeros que deseen una entrada, la podrán solicitar en la Secretaría de la Sección, de seis a diez de la noche.

El salón será bellamente adornado por el jardín de La Camelia, unido a la hermosa iluminación en foquitos de colores que lucirá el salón principal.

## LA GRAN VERBENA DEL REAL IBERIA F. B. C.

Muy pocos días nos separan ya de la monumental Verbena Iberista, que con indiscutible acierto organiza la Sección de Fiestas del Real Iberia Foot Ball Club, con la decidida cooperación de la Directiva y el activo Comité de Damas, para la noche del próximo sábado, en la gran pérgola del Hotel Nacional.

Del entusiasmo despertado por asistir a esa maravillosa fiesta puede dar idea el hecho de que pasen de mil quinientas las invitaciones solicitadas y distribuídas entre distinguidas familias, invitaciones válidas exclusivamente para damas, pues los caballeros tienen que abonar $1.00, siendo también numerosos los que diariamente acuden a adquirir su entrada a Prado 70, altos, casa-club del Real Iberia.

Insistimos en advertir que en esta original verbena—sin quioscos—están terminantemente prohibidas las cuestaciones, así como que los precios de la cantina serán los corrientes en cualquier establecimiento capitalino.

Los iberistas son así y por ser así triunfan.

## JOSE MANUEL RODRIGUEZ

Se encuentra enfermo y recogido en cama, en el Pabellón Avelino González, del Sanatorio La Purísima Concepción de la Asociación de Dependientes, el distinguido vocal de su junta directiva, señor José Manuel Rodríguez.

Hacemos votos por su pronto y total restablecimiento.


**Los Dispépticos Pueden Comer lo que Quieran.**

**Las dietas estrictas suelen ser innecesarias.**

Bien sabido es que algunos alimentos tienen la propiedad de causar excesiva acidez en el estómago y la consecuente indigestión. Eliminando de las comidas esos alimentos que la experiencia ha enseñado que hacen daño y limitándose a comer determinados alimentos insaboros e inapetecibles, es posible vencer lentamente los males de estómago. No obstante, en la inmensa mayoría de los casos, la indigestión y demás desarreglos estomacales se deben a la excesiva acidez y a la prematura fermentación de los alimentos en el estómago. Manténgase el estómago limpio y exento de excesiva acidez, y los dispépticos podrán comer los alimentos que más les gusten, con la prudencia natural, sin tener ningún desorden estomacal. Millares de personas logran ese bienestar con solo tomar después de cada comida un poco de Magnesia Bisurada que puede obtenerse en cualquier botica en forma de polvo o pastillas. La Magnesia Bisurada neutraliza instantáneamente los ácidos en el estómago, detiene la fermentación de los alimentos y hace que la digestión se haga tan naturalmente como en el estómago de un niño saludable. Un estómago bien regulado es una bendición, y un buen apetito pide manjares suculentos. Con la protección de la Magnesia Bisurada después de cada comida, es posible disfrutar de ambas cosas.


## CELEBRARAN VELADA LOS DEL PARTIDO DE PADRON

..El presidente de la simpática sociedad gallega «Partido Judicial de Padrón», señor Juan Amago Varela, nos invita muy amablemente a la velada artístico-bailable, que conmemorando la fiesta de Nuestra Señora y en honor de sus asociados y distinguidas familias celebrará dicha sociedad el sábado próximo día 15 del corriente mes en los salones del Foment Catalá, Prado, 118, altos.

Para esta fiesta, que habrá de ser donosa y elegante, reina en todos los de Padrón gran entusiasmo.

## JULIO BLANCO HERRERA

El lunes embarcó con rumbo a Europa, a bordo del trasatlántico «Reina del Pacífico», nuestro distinguido amigo el caballeroso industrial señor Julio Blanco Herrera, presidente de la gran Cervecera La Tropical, y consejero de la Empresa DIARIO DE LA MARINA.

Le acompañan en su viaje su distinguida familia y su amigo el doctor Giménez Lanier.

Con tal motivo a los muelles de San Francisco concurrieron numerosísimas personas, tributándosele una cariñosísima despedida, entre los cuales vimos al señor Narciso Maciá, vicepresidente de la misma Empresa; al segundo vicepresidente señor José Aixalá; al administrador señor José Pagliery; al secretario doctor Cristóbal Bidegaray; y a los señores Narciso Pardo; Venancio Zabaleta; Ramón Blanco Herrera, Joaquín Gelats, Chicho Macía; Panchito Plá; Ramón Gómez; Ismael López, Emeterio Zorrilla, presidente de la Cervecera La Polar; Alvarez del Río; Felipe Pardo; Antonio Reina; Jesús Carballeira; Vicente La Presa; Anduja; doctor Antonio de la Carrera; Arturo Vázquez; Ramón Valenzuela; Tiburcio Gómez; doctor Juan de Dios García Kohly; Onesimo Caulet; José Rueda Bustamante; José Alvarez Neira; Cayetano García, presidente del Centro de Detallistas y una Comisión de la misma; su secretario señor Luis Angulo; Avelino Pérez; gerente de la Compañía Litográfica; Antonio Soldevilla; Benigno Somozas; Oscar Hernández; Jesús Portela; Ramón Vázquez; Ramón Aixalá; Arturo Vázquez; doctor Alfredo Ceberio, secretario de la Asociación Nacional de Industriales, Ramón Planas; Feliciano Villales; Octavio Porta; José Musala; administrador del Tívoli; Antonio María Souto; Octavio Portas; Domingo Nazábal; Rafael Baguer; doctor Fernando Sánchez Zayas; el presidente de los obreros de La Tropical, Fausto Casacos; el secretario Francisco Lorenzo; el tesorero señor Pontones y muchos más.

Todos abrazaron al popular Julito, deseándole en compañía de los suyos todo género de venturas en su viaje y un regreso próximo y feliz.

## LA GRAN VERBENA EN JUVENTUD ASTURIANA

Se reunió el gracioso Comité de Damas, dejando ultimados todos los detalles referente a la verbena que celebrará el sábado próximo en el Roof-Garden del Hotel Plaza.

De los acuerdos tomados por dicho Comité no han querido informarnos detalladamente, pero sí sabemos que fueron muy importantes, sabemos también que solicitaron un gran número de entradas e invitaciones para señoras y señoritas que están dispuestas a no faltar a esta fiesta asturiana que también tendrá cierto sabor madrileño, pues como ya hemos anunciado los componentes del Racing Club de Madrid, serán invitados de honor expresamente para esta gran Verbena.

Ya hemos dicho también que aquellas damitas que no reciban a su debido tiempo la invitación que esta sociedad acostumbra a mandarles la pueden solicitar de la Secretaría de 8 a. m. a 10 p. m. donde serán debidamente atendidas.

## JUNTAS DIRECTIVAS

**Naturales del Concejo de Navia.**—Celebrarán junta general hoy día 5 del actual, a las ocho y media de la noche, en el Centro Asturiano.

**Agrupación de «Castropol.»**—Celebrarán junta directiva, el próximo día 7 del actual, a las ocho y media de la noche, en el Centro Asturiano.

**Ferrol y su Comarca.**—Celebrará junta general ordinaria, hoy día 5 del actual, a las ocho y media de la noche, en el Centro Gallego.

**Vivero y su Comarca.**—Celebrara junta directiva, hoy día 5 del actual, a las ocho y media de la noche, en el local social del Centro Gallego.

**Club Acebo Cangas del Narcea.**—Celebrará junta general administrativa hoy día 5 del actual, a las ocho y media de la noche, en el Centro Asturiano.

**Centro Gallego.**—Reunión del Comité Ejecutivo el próximo jueves 6, a las 8.30 p. m., en el Palacio Social.

**Centro Asturiano.**—Su junta directiva celebrará sesión hoy, miércoles a las 8 y 30 p. m.


**¿Le Pica la Piel o Siente Quemazón?**

**El Ungüento Cadum hace cesar la quemazón y picazón y proporciona alivio al instante.** Produce un efecto calmante y cicatrizante asombroso cuando se aplica sobre la piel irritada o inflamada. Ha probado ser un gran alivio para millares de personas que durante años han estado sufriendo de eczema, acne (barros), granos, furúnculos, úlceras, erupciones, urticarias, ronchas, almorranas, comezón, sarna, heridas, arañazos, cortaduras, lastimaduras, ásperos, postemillas, escaldadura, sarpullido, quemaduras, costra, magulladuras.


## GRAN ROMERIA DEL CENTRO CASTELLANO

El próximo domingo, día 9 de agosto y en todos los jardines de «La Polar», es la fecha de la celebración de la gran romería deportiva bailable, que el Centro Castellano ha organizado a beneficio del fondo Pro Pabellones de su casa de salud.

Ese festival, que desde el primer anuncio ha merecido las simpatías del público, como lo demuestra la gran cantidad de invitaciones repartidas y de entradas vendidas será amenizado por diez conjuntos musicales, entre los que se destacan la orquesta de Romeu, el jazz-band Hermanos Martínez, sextetos Cubano 1927, Brillante, el quinteto Barcalés y otros.

Como alicientes cuentan muchos y de ellos los principales los partidos de foot ball que en el campo de Santander, frente a «La Polar» y a las diez de la mañana, marcarán el comienzo del festival del año, y en donde los equipos del Vella Vista, Centro Castellano, Cultural e Hispano América, se disputarán dos preciosos trofeos.

Buena música, muchos atractivos, laguer en abundancia, la riña de una xatina, todo y mucho más por 60 centavos, esrán causa para que los jardines de «La Polar» ese día sean el punto de reunión de la juventud bailadora y divertida.

## DE LA GRAN ROMERIA DE LOS VIVARIENSES

Continúa en aumento el entusiasmo por el éxito de la próxima fiesta que la sociedad Vivero y su Comarca celebrará el domingo 16 de agosto, en todos los hermosos jardines de la Polar, para conmemorar la festividad de San Roque, que durante esos días constituye la mayor atracción allá en su riente campiña.

Mucho vienen laborando la Sección de Propaganda y el gentil Comité de Damas, para que su triunfo resulte rotundo y aumente los laureles que tan bien ganados tiene la Sociedad Vivariense.

## RACING C. DE MADRID Y EL CLUB MADRILEÑO

Promete resultar animadísima y brillante la gran verbena que en honor del Racing Club de Madrid celebrarán los «gatos» del Club Madrileño en la noche del próximo sábado día 8 del actual, en todos los jardines de la Polar. Y para esta fiesta se han pedido a las encantadoras damitas del Comité del club, y a los galantes jóvenes de su Sección de Recreo y adorno, infinidad de entradas.

El servicio de tranvías de Zanja, será permanente durante toda la noche, con objeto de que cuantos concurran a esta primorosa verbena no sufran dificultades al regreso en las altas horas de la madrugada.

En los jardines no habrá rifas que desnivelen el presupuesto a los concurrentes.

Así que el sábado, andandito para la Polar.

**PONCHE DE HONOR**

La Junta Directiva de este club y sus asociados han invitado a un Ponche de Honor, a los triunfadores del Equipo Madrileño Racing Club, que se celebrará mañana jueves día 6, a las 9 de la noche.

## «UNA NOCHE DE ESTIO»

Cada día mayor.

Es el entusiasmo con que la Comision organizadora del gran festival bailable, Una noche de Estío, señalado para el sábado 26 de septiembre, viene laborando para el mejor éxito de esta que será la fiesta cumbre del año.

Ya están a la venta las entradas, pudiendo adquirirse las mismas en El Encanto, Casa Huerta, de Reina 6, y en la joyería de Cuervo y Sobrino. También están en poder de la presidenta de la Delegación de la Víbora, señorita Carmelina Zarza, para toda clase de informes en la Habana, llame al teléfono A-2425.

## COMITES DE BARRIO DEL CENTRO ASTUR

En estos días comenzarán a ser entregados a las personas que han sido designadas, los nombramientos de los Comités de Barrio de la Sección de Propaganda del Centro Asturiano, los que serán como se ha dicho los eslabones de la cadena que ha de unir cada día más a los socios del Centro Asturiano.

Del entusiasmo de los nombrados y por lo que en sí representa el Centro Asturiano, llamado justamente el campeón de la democracia en América, cabe esperar que en muy breve plazo de tiempo se vean en aumento creciente las listas de socios de la poderosa entidad astur que no desmaya en ampliar cada vez más los beneficios a sus socios.

El Comité número dos, que tiene la zona comprendida en Teniente Rey acera de los pares, Monserrate al litoral, está constituido por las siguientes personas:

Presidente don Alfredo Rosete; Vicepresidente, don Manuel Rodríguez; Vocales: don Alberto García, Rogelio Buznego, Arturo Cima Fernández, Paulino Avila y Avelino García.

**DELEGADO DE INMIGRACION**

Están funcionando las oficinas de la Delegación de Inmigración en San Pedro 6, encontrándose al frente de las mismas como Delegado el señor don José Cuenco Bodes, antiguo luchador del Centro Asturiano, el que se encuentra a la disposición de todos los socios en horas de 8 a 12 a. m. y de 2 a 5 p.m. todos los días hábiles.

Cualquier detalle que los señores asociados necesiten en relación con el departamento de inmigración deben de dirigirse al señor Cuenco,

## EN EL SANATORIO «HIJAS DE GALICIA»

**INGRESOS**

María Benigna Fernández, Delfina Alvarez, Manuela Pérez, Prudencia González, Carmen Gil Montero, Dominga Vayo de Lorenzo, Gudelia Núñez, Rogelia Alvarez, Caridad Ramos (menor) Jorge Fernández (menor), Dolores Vales, Enriqueta González, Amelia Saldenta, Jovita Arguz, Josefina Seivane (menor) Generosa Pena, Julia Murias, Tomasa Gonzalez, Encarnación Durán y Zoila Hernández.

**ALTAS:**

Esperanza Pérez, Juana García y Juana González.

## LA VERBENA DEL «CLUB JUVENIL»

Aumenta por momentos el entusiasmo para asistir a la verbena de 1950 que habrá de celebrar este simpático Club que cuenta con un Comité de Damas decidido a poner en alto el nombre de esta novel sociedad, y que será celebrado el 8 del actual en el San Luis.

La junta directiva, en sesión celebrada el día 29 del mes de julio próximo pasado, ha tomado varios acuerdos que sin duda alguna han de resultar sorprendentes.

Los bailables estarán a cargo de las reputadas orquestas Ernesto Muñoz, el jazz band Hermanos Le Batard y el Sexteto «Columbia».

Nos participan los muchachos del «Juvenil» que hagamos saber a sus simpatizadores que, debido a diferencias acaecidas con el señor Armando Valdespí, éste no amenizará el acto con su orquesta y que en crónicas venideras darán a conocer el motivo, y hacen esta salvedad para evitar malas interpretciones por parte de los simpatizadores y de las personas que tengan separadas sus entradas.

## LA SECCION DE PROPAGANDA DEL M. I. CENTRO GALLEGO

Entre los elementos sociales del Muy Ilustre Centro Gallego ha despertado extraordinario entusiasmo la campaña de propaganda que está llevando a cabo la sección que acaudilla el señor Antonio Ginzo.

Son muchas las inscripciones que a diario se reciben en las oficinas del Centro y a este gran aumento en las listas sociales contribuyen poderosamente, además de la labor que realizan los componentes de la Sección de Propaganda, la eficiencia siempre demostrada de los servicios profesionales que en el gran Sanatorio «La Benéfica» prestan los facultativos que forman el Cuerpo Médico a cuyo frente figura con todos sus prestigios el eminente doctor Rafael Menocal, una de las más altas personalidades del Protomedicato cubano.

La Sección de Propaganda, siempre infatigable y deseosa de cumplir sus deberes sociales, sigue laborando en la preparación de la «amnistía social» que permitirá a todos los que han sido socios del centro volver a figurar en las listas sociales con los mismos números de antigüedad que tenían al causar baja.

## GRAN FESTIVAL DEL AUTO CLUB DE CUBA

El día 23 de agosto celebrará el Auto Club de Cuba, la prestigiosa sociedad, un gran festival benéfico para recolectar fondos con destino a socorrer a sus socios que en la actualidad se encuentran sufriendo la grave crisis económica de los sin trabajo. Fin noble, generoso y altruista que ha despertado las simpatías de cuantas personas saben sentir fraternalmente y se duelen de las tristezas de los pobres trabajadores que no cuentan con otro recurso más que con su trabajo personal para llevar alientos y recursos a sus hogares.

La fiesta tendrá por escenario los magníficos salones de los bellos jardines de la cervecería «La Tropical», a orillas del Almendares, el río siempre resplandeciente de la luz de nuestro trópico exuberante, y con el hermoso panorama de aquellos lugares verdaderamente poéticos. Don Julio Blanco Herrera se ha hecho merecedor a la gratitud del Auto Club de Cuba que ha recibido de él las pruebas de gentileza y de aprecio que lo hacen inolvidable en esta sociedad.


Anuncie....pero hágalo "bien"

ORBE tiene CIRCULACION



**GOTOSOS y REUMÁTICOS**

*En menos de 24 horas, podeis calmar vuestros dolores con el*

**ESPECÍFICO BÉJEAN**

El remédio más ACTIVO prescrito por las autoridades médicas contra

**la GOTA, la CIÁTICA los REUMATISMOS**

**Agudos o Crónicos**

y todos los dolores de origen artrítico.

*Un solo frasco bastará para convencerse de la rapidez de su acción.*

Distribuidores: D. SARRA Dr JOHNSON. TAQUECHEL

Por mayor: Laboratorios del Doctor BEJEAN 12 E. 33 St. NEW-YORK, E.U.A.


# INFORMACION CATOLICA

## LOS NUEVE SABADOS A LA PATRONA DE CUBA

La Cofradía de Nuestra Señora de la Caridad, erigida en la Iglesia de San Francisco, cuya principal finalidad es tributar culto a la Patrona de Cuba, ha celebrado el «Cuarto Sábado» de los Nueve que le viene consagrando como preparación a su fiesta, que se efectuará el 8 de septiembre.

El anhelo más vehemente de la Virgen María es llevar las almas a Jesús. En la gruta de Lourdes muchos enfermos no recobran la salud, y si la alcanzan al paso de la procesión del Santísimo Sacramento.

Esta Cofradía quiere a su ejemplo llevar los habitantes de la Habana, a Jesús por María.

Por eso todas sus fiestas las empieza con Misa de Comunión general. La de este «Cuarto Sábado, la celebró el R. P. Fray Mariano Antoín, Director de la Revista San Antonio, muy estimado publicista.

Misa y Comunión fueron armonizadas.

Se vió muy concurrido el banquete eucarístico.

A las 9 a. m. tuvo lugar la misa solemne, en la cual ofició de Preste y predicó el R. P. Fray Leonardo Celaya, O. F. M.

La bellísima plática del ilustre músico seráfico, tuvo por base el siguiente texto: «¡Oh, soledad bienaventurada!»

Se refiere a la vida retirada de la Santísima Virgen María en su hogar de Nazaret, en el cual florecía como preciada flor, la humildad, que es ante la flor de la grandeza. El mismo Jesucristo, nos dijo: «El que se humilla, será ensalzado».

Después de hacer presente la gloria que a Dios tributó la Virgen María en su hogar de Nazaret, haciéndolo todo a su mayor gloria.

Exhorta el orador a imitar a la Santísima Virgen cumpliendo con nuestras diarias ocupaciones, según la voluntad del Señor, y nos elevaremos como Ella a gran perfección.

Humillémonos para que seamos ensalzados.

Después de la misa, tuvo lugar la procesión por las naves del templo.

Los cofrades, entre los cuales figura un numeroso grupo de caballeros y jóvenes, acompañaron alumbrando a la venerada imagen de la Caridad.

El Coro de la Congregación, integrado por las distinguidas cantantes, señora Andrea González, viuda de Muniosguren; señoritas María Antonia Echevarría, Graciela Santos, Carmelina, Dulce María y Esperanza Echevarría, interpretaron magistralmente la Misa de Bordese y la despedida de Cosme de Benito.

La señora Andreita González de Muniosguren, cantó al Ofertorio de la Misa, el Ave María de Luzzi.

Le acompañó al armonium, la señorita Graciela Santos y al violín, el profesor señor Raimundo Toll.

Fueron muy felicitados por el numeroso concurso de fieles que asistió a estos solemnísimos cultos, los cuales fueron aplicados según las intenciones de las Presidentas de Honor de la Cofradía, que se los dedica como prueba de gratitud y amor fraternal.

**Un Católico.**

## ACTOS CATOLICOS QUE SE ANUNCIAN PARA HOY

En el templo del Santo Cristo, los célebres Miércoles de Santa Rita de Casia, a las 8 y media y 9 y media a. m. y 5 y media y 8 y media a. m. predicando en estos famosos cultos, el R. P. Lorenzo L. Spirali, O. S. A. Apostol en Cuba de la devoción a Santa Rita de Casia.

En San Nicolás de Bari, el Jubileo Circular, la Misa del Sacramento a las 8 a.m.

La reserva a las 5 p.m.

En las demás iglesias, las misas rezadas y cantadas de costumbre.

## FIESTAS A LA VIRGEN EN LA IGLESIA DE LA MERCED

El sábado 1o. de Agosto ha dado comienzo la Venerable Comunidad de la Congregación de la Misión y la Muy Ilustre Archicofradía de la Esclavitud de La Merced, a la popular devoción de los Siete Sábados en honor a esta advocación de la Virgen María, como preparación a su fiesta anual del 24 de Septiembre.

Se ajustó al siguiente programa:

A las 8 y media, a.m., celebró solemne Misa, el P. Cipriano Varona.

El maestro Sauri, interpretó la Misa de Haller, a dos voces; al Ofertorio Ave María de Riga y después del ejercicio de los Siete Sábados, que dirigió el Director R.P. Estéban, Maestrojuan, C.M., Director de la Muy Ilustre Esclavitud, el Himno a Nuestra Señora de La Merced.

A las 5 y media p.m., se rezó el Santo Rosario y el correspondiente ejercicio, amenizados con bellísimos cánticos por el Coro de niños del Catecismo de la Merced, bajo la dirección del P. Maestrojuan, C.M.

El Padre Varona, pronunció una hermosísima plática, que mucho agradó al numeroso concurso de fieles, que a estas fiestas sabatinas mercedarias asistió.

Se concluyó con Salve cantada por los fieles concurrentes y el Coro del Catecismo, que ya sirve de instructor. Ofició el Prefecto del templo, R. P. León Barrio, C. M.

## PRIMER ANIVERSARIO DE DOÑA FRANCISCA PEDROSO

El próximo jueves, día 1 de el actual, cúmplese el primer año del sentido fallecimiento de la noble dama señora Francisca Pedroso y Sotolongo, viuda de Flórez de Apodaca, insigne Terciaria Franciscana.

Por su eterna descanso, se aplicarán las Misas que se celebren en ese día en la Iglesia de los Padres Franciscanos, a las 6 y media, siete, siete y media, ocho y nueve en el altar mayor.

Su querida hija la señora Concepción Fórez de Apodaca, viuda de Fernández de Castro, suplica encarecidamente a las almas piadosas encomienden su alma al Señor, y oigan algunas de estas Misas, aplicádole, a ser posible, la Sagrada Comunión.

El Excmo. y Reydmo. Señor Arzobispo de la Archidiócesis de la Habana, se ha dignado conceder cien días de indulgencia en la forma acostumbrada.

El DIARIO DE LA MARINA recuerda con cariñoso afecto a la noble dama, que ha vivido más de cien años amando a Dios sobre todas las cosas, y derramando sobre sus prójimos la palabra de cristiana resignación y la dádiva de la hermosa caridad cristiana.

Por su eterno descanso, elevamos al cielo nuestras preces.

## IGLESIA DE BAUTA

Mañana, jueves, a las diez y media a. m., misa al glorioso apóstol San Judas Tadeo en su altar.

La iglesia abierta diariamente desde las 7 a. m. a las 8 p. m.

R 32736 4 ag 5


**INDISPENSABLE EN VERANO MAGNESIA SARRÁ**

Sabrosa-Espumante-Anti-ácida Inmediatamente alivia: Jaquecas, Mareos, Acedías.

ASEGURE UN DIA FELIZ

Todas las mañanas tome una cucharada.

DROGUERIA SARRÁ LA MAYOR


## *Día 5 de Agosto*

Este mes está consagrado a la Asunción de Nuestra Señora.

Jubileo Circular. Su Divina Majestad está de manifiesto en la iglesia de San Nicolás.

Nuestra Señora de las Nieves. Santos Emigdio y Osvaldo, mártires y casimiro, confesor, Santas Afra, mártir y Nona, madre de san Gregorio.

Celébrase a Nuestra Señora del Africa, en Ceuata

San Osvaldo, rey y mártir. Ocupó el trono de Notlumberland, en Inglaterra. Después de haber muerto su padre Estelfrido, se vió precisado a refugiarse en Irlanda porque Edvino, que le había usurpado el reino, intentaba asesinarl. En su destierro conoció nuestro Santo la Religión Cristiana e inmediatamente la abrazó con entusiasmo. Después regresó a su patria, y en una gran batalla derrotó a su enemigo. Antes de comenzar la acción mandó nuestro Santo construir una gran cruz de madera que él mismo clavó sobre una altura mandando a sus soldados orasen ante ante el estandarte de la redención para que les otorgase el triunfo el Señor de los ejércitos.

El lugar en que estuvio colocada la cruz se llamó en adelante Campo del Cielo, habiendo sido el primer signo de la fe cristiana levantado en aquellas regiones.

El rey dió gracias al Señor por haberles concedido la victoria, fué clemente y cariñoso con los vencidios y sobresalió con las más excelsas virtudes.

La Iglesia le venera en los altares. Su muerte acaeció el 7 de Agosto del año 642.

## OCTAVO JUEVES EN EL TEMPLO DE S. FRANCISCO

La Venerable Comunidad de Padres Franciscanos de la Habana, ha celebrado la festividad del Octavo Jueves eucarístico con los siguientes solemnísimos cultos:

A las cinco y media de latarde, exposición del Santísimo Sacramento, Estación, Santo Rosario, sermón, cánticos bendición y reserva.

Predicó en esos cultos eucarísticos, el R. P. Luís Arriguebeña, O. P. M.

Pronunció un hermosísimo sermón el cual fué elogiado por los numerosos fieles, que esta festividad de Jesús Sacramentado asistieron.

La parte musical la interpretaron brillantemente, lo s cantores de la Comunidad seráfica, los cuales constituyen una magnífica Scola Cantorum.

Los Himnos litúrgicos de exposición y reserva y el Eucarístico de Sagastizábal, se cantaron, omando parte activa en el canto los asistentes.

Estos cultos se aplicaron según las piadosas intencio nes de la piadosa dama señora Elena Sánchez de Fernández, a quien el DIARIO DE LA MARINA felicita por el gran homenaje tributado a Jesús Sacramentado.

## LOS SIETE LUNES A SAN NICOLAS DE TOLENTINO

Ha dado comienzo con buen éxito la piadosa devoción de los «Siete Lunes» en honor a San Nicolás de Tolentino en sufragio de las benditas almas del Purgatorio en el templo del Santo Cristo.

Asistieron a los cultos del «Primer Lunes», más de doscientas personas, lo cual hace esperar confiadamente, n que breve será una de las devociones más populares, por la inmensa caridad pue la informa, pues es en favor de las benditas almas del Purgatorio, para que libres de sus penas vayan a gozar de la gloria a que ya están destinadas.

Los ejercicios se celebraron con arreglo al siguiente programa:

A las cinco y media de la tarde, rezo del Santo Rosario de difuntos, pljtica, cánticos, ejercicio del Septenario, exposición, bendición y reserva.

Predicó el Padre Lorenzo L. Spirali O. S. A., quien explicó la finalidad de estos cultos, que no es otra, que el ayudar con nuestros sufragios a las benditas almas detenidas en el Purgatorio a pasar a la gloria celestial.

Dio snuestro Señor, benigno con estas benditas almas, admite que nosotros paquemos por ellas las deudas que tienen contraidas con su Divina Justicia. Ellas ya nada pueden pagar, porque ha pasado el tiempo de merecer, pero sí podemos nosotros los vivos, que aún estamos en tiempo de merecer, por nuestras buenas obras.

El Padre Spirali llama a los fieles a ser redentores de las benditas almas del Puratorio, liberándolas de esa terrible cárcel, en las cuales se ven las pobrecitas almas atormentadas con penas terribilísimas y la pérdida temporal de la vista de Dios al que aman entrañablemente, y que es la más aflictiva.

¿Quién sería tan cruel, que pudiendo pagar el rescate de un hijo querido o de un padre amado, no lo hiciera devolviéndole la libertad?

Eso podemos hacer todos los fieles, y esa finalidad tienden estos cultos por mediación de San Nicolás de Tolentino, que por lo mucho que por ellas oró y se sacrificó en vida mereció que la Iglesia le declare su protector.

## EN LA PARROQUIAL DE JESUS, MARIA Y JOSE

En la Parroquia de Jesús, María y José, se ha celebrado el «segundo» de los Nueve Viernes, que las Esclavas de Jesús Nazareno, vienen dedicándole.

A las nueve a.m. celebró solemnemente la misa el Párroco de la feligresia R. P. Francisco García Vega, en el altar de Jesús Nazareno, el cual lucía un preciosísimo adorno floral.

Pronunció el sermón, Monseñor Alfolso Blázquez, Rector del Seminario Conciliar y Canónigo Penitenciario de la Catedral de la Habana.

La parte musical fué interpretada por orquesta y voces, bajo la dirección del laureado maestro Pastor, tomando parte el organista del templo el reputado Cronista católico señor Tomás de la Cruz, tan apreciado por su cultura y exquisito compañerismo.

El maestro Pastor, llevó a cabo una brillantísima labor musical, siendo unánimemente felicitado.

Después de la misa, se efectuó la procesión y el piadoso ejercicio de los Viernes.

Se concluyó con el Himno a Jesus Nazareno del maestro Pastor.

Asistió un numeroso concurso de fieles, los cuales fueron obsequiados con artisticos recordatorios.

## JUEVES EUCARISTICOS EN EL TEMPLO DE LA MERCED

El jueves anterior celebró la Venerable Comunidad de los Padres Paules y la Guardia de Honor del Sacratísimo Corazon de Jesús, la festividad del Tercer Jueves Eucarístico, con gran pompa y esplendor.

A las cinco de la tarde, expuesto el Santísimo Sacramento, se rezaron la estación y el Santo Rosario, cantándose por los asistentes preciosas estrofas en uno y otro rezo.

En el bellísimo canto popular, tomó parte el magnífico Coro del Catecismo de este templo.

Este coro lo constituyó el Padre Esteban Maestrojuan, estimado músico de la Congregación, estimado mú

En poco tiempo ha alcanzado dotar a la Iglesia de la Merced de un admirable coro de tiples, a los que acompaña al órgano en sus cánticos.

Es digno de toda alabanza esta educación e instrucción musical de los pobres niños cubanos, los cuales así adquieren una cultura artística, que su carencia de medios de fortuna les privaba de alcanzar.

Predicó una elocuentísima plática el Padre León Barrio, Prefecto de este templo.

Después del sermón, el Santísimo Sacramento fué llevado procesionalmente por las naves del templo.

Portaron las varas del templo, Caballeros de Colón del Consejo San Agustín número 1390.

Los fieles asistentes y el Coro del Catecismo, durante la procesión cantaron los Himnos «Altísimo Señor» y «Tú reinarás».

Recogida la manifestación de fe y amor al Santísimo Sacramento, se verificó la reserva, terminándose con el canto del Himno Eucarístico.

Nuestra cordialísima felicitación a los Padres Paúles y a la Guardia de Honor, por tan solemnísimos cultos a Jesús Sacramentado, así como a los Caballeros le Colón, por su pública profesión de fe en el adorable Sacramento del altar.

**PARROQUIA DEL SANTO ANGEL**

## Asociación de San Cayetano

El próximo viernes, día 7 de Agosto, se celebrarán solemnes cultos en honor del glorioso patrono SAN CAYETANO.

A las 8 a. m. Misa de comunión e imposición de medalla.

A las 9 a. m. Fiesta solemne en la que predicará el orador sagrado de la Compañía de Jesús Rvdo. Padre Esteban Rivas.

El día 10, a las 8:30, misa de requiem por las socias fallecidas.

Monseñor Abascal y la Directiva tienen el honor de invitar para estos actos.

R. 32547 2 ag 7

El Pro-phy-lac-tic blanquea los dientes—da masaje a las encías

¡Dientes blancos y relucientes . . . encías firmes y rosadas, rebosantes de salud, con el uso diario del cepillo de dientes Pro-phy-lac-tic!

El cepillo Pro-phy-lac-tic es insuperable para limpiar los dientes y dar masaje a las encías. Las cerdas, arregladas de una manera científica en forma de sierra, con el copete grande en la punta, penetran en los intersticios de los dientes y detrás de las muelas y, debido a su superior calidad, proporcionan un suave, aunque eficaz masaje a las encías, dándoles nueva vida y conservando limpia y sana la boca entera.

Por más de 40 años los dentistas vienen recomendando los cepillos de dientes Pro-phy-lac-tic. Se fabrican en tres tamaños: Adultos, niños y bebés—cerdas duras, medianas y suaves—mangos en gran variedad de colores.

KATES BROTHERS
127 Prado esquina Monte, Habana

Pro-phy-lac-tic

2462

**¿Va su hija a la escuela con regularidad?**

Muchas muchachas faltan a la escuela algunos días de cada mes por enfermedad, lo que, en la mayoría de los casos, es innecesario porque tanto las jóvenes como las mujeres de edad, pueden fortalecerse con el Compuesto Vegetal de Lydia E. Pinkham.

*Exija este empaque.*

Los muchachas que sufren de agotamiento, insomnio, nerviosidad y falta de apetito, recobrarán nueva fuerza y vigor con el

**Compuesto Vegetal de Lydia E. Pinkham**

Su hija merece lo mejor en la vida.

*Se vende en todas las farmacias.*



**DANDERINA**

Para tener una cabellera limpia, brillante y sedeña, hay algo muy simple:

*Danderina, que es una loción tónica que presta lozanía al cabello; impide su caída, extirpa la caspa y da vida a las raíces capilares.*

¡Para hombres y mujeres de buen gusto!

M.E.C.D. 2016

# GRAN LIQUIDACION

OFRECE

TRIANON

de muchos de sus lindos estilos para señoras y niños.

Vea este muy fino, en beis combinado con dos clases de pieles grabadas del mismo color; rebajado a:

**$3.50**

Sandalias para niños del 1 al 8 a $1.00.

Hnos. ALVAREZ. Neptuno y San Nicolás. Teléfono A-7004


# PARA ELLOS Y PARA ELLAS

## CONSULTORIO

### POR LA DOCTORA HERMINIA PLANAS

**LINO Y TWEED**
**Traje de Molyneux con patrón floral y blusa blanca.**

**TEMPESTAD**

Le dijo el ancho cielo al mar profundo;
tú me quieres vencer, monstruo de cieno;
a castigarte voy, y en un instante,
se armó del rayo y se lo hundió en el seno
a aquel titán que tiembla sobre el mundo!

Retorcióse en su cárcel de granito
el fiero monstruo, y con violencia rara,
encrespando sus olas lanzó un grito,
y con su espuma le escupió la cara,
la inmensa cara, al pélago infinito.

Comprendiendo el inmenso cataclismo,
el huracán desperezó sus alas,
y convencido de su orgullo mismo,
le dijo al mar, en furia no me igualas,
y azotó las espaldas del abismo.

Con agria y estruendosa gritería,
en inmensa cascada las gaviotas,
se alzaron raudas de la mar bravía,
y con las alas por la lluvia rotas,
emblanquecieron la región vacía.

Bugido abajo, arriba tronamenta,
negrura arriba, lobreguez abajo,
rayo que hiere, tumbo que revienta,
oh!, que horrible y qué hermosa es la tormenta
entre el cielo y el mar; lo alto y lo bajo.

Julio FLOREZ.

**MARQUESITA:**

Hoy la última moda es el reloj de platino y brillantes, forma «Baguettes», de fabricación suiza (marca Rotary), ¡una verdadera joya, por el arte con que están elaborados y por su valor intrínseco!

Estos relojes forma «Baguette» son tan lindos, que pueden acompañar la más rica toilette. Aquí en la Habana, puede ver estos relojes «Baguettes», marca Rotary, en la joyería «Casa Rotary», de San Rafael y Consulado, la misma esquina.

El señor Francisco Naya Silva, es el representante en Cuba de esa famosa marca suiza.

Además en esas formas chicas, para señoritas, los hay de imitación a platino con piedras imitación a brillantes y lo mismo en oro de 18 kilates y nickel cromé.

Lo más recomendable es que haga una visita a la «Casa Rotary», donde será amablemente atendida y al mismo tiempo verá un variado y selecto surtido de las últimas novedades que lucen las elegantes de París y demás grandes capitales europeas.

**LAURA PEREZ:**

Podría copiarles varias recetas para hacer elixir dentífrico, pero me parecen demasiado complicadas. Por lo pronto le daré alguna más sencilla y tan pronto me sea posible publicaré algo más posible de confeccionar en casa.

(Procure estar al tanto de este Consultorio).

Agua dentífrica de Timol y de Borax.

Timol, un gramo.
Bórax, 2 gramos.
Agua de Rosas, 1 litro.

Antiséptico para la boca.

Timol, 1 parte.
Acido Benzoico, 12 partes.
Tintura de Eucalipto, 48 partes.
Agua, 3,200.

**VIRGINIA: (Cudad).**

Para obtener un paquetico de la famosa manzanilla de «Ma-On», llame al teléfono A-2298, la «Casa Wilson», de Obispo 52. Se la mandarán a domicilio, aunque si pudiera visitar en persona el establecimiento tendría la oportunidad de admirar las infinitas novedades encantadoras en papel elegante para la correspondencia privada de las damitas, tarjetas finísimas, la última palabra en perfumería francesa.

(La «Casa Wilson» sólo ofrece las últimas creaciones en perfumería..

**ANECDOTA:**

La familia de un enfermo le recriminaba en cierta ocasión al doctor Delon, famoso naturalista, que, no obstante su palabra empeñada de que el paciente se curaría, éste había fallecido.

—Y no he mentido—respondió Delon. Ustedes no han seguido como yo, paso a paso, los progresos de su cura.

El enfermo ha muerto completamente curado.

**DE UTILIDAD:**

Para que el acero que se halla expuesto a la intemperie no se oxide es bueno darle una capa de barniz copal.

Para quitar la herrumbre se emplea un buen sistema. Las partes manchadas se untan con una disolución de ácidos tártricos y se ponen al sol.

Una vez secos los objetos, se lavan con lejía jabonosa caliente, se frotan las manchas con zumo de tomate crudo, vuelven a ponerse al sol y cuando ya están casi secas se lavan de nuevo con lejía de jabón.

**DON GREGORIO:**

La pomada «Liliana» es de fácil aplicación y positivos resultados para lograr que el cabello brote de nuevo, lozano y vigoroso como en los años juveniles.

(Naturalmente, contando con que las raíces estén vivas...)

La mejor forma de hacer las fricciones, es auxiliándose con un trozo de franela y con ella frotar buena parte de la pomada «Liliana» en el cuero cabelludo, de modo que la piel absorba la pomada.

Eso todos los días, una vez, sin intermitencias. La constancia, es el secreto del éxito.

Pida la pomada «Liliana» en las mejores boticas, droguerías y departamento de perfumería de nuestras principales tiendas.

(«El Encanto», con seguridad la tiene y Droguería Sarrá su depósito general).

Vale dos pesos el botecito.

**ORIGEN DE FRASES CELEBRES:**

Des malheurs evités le bonheur se compose (La felicidad se compone de las desgracias evitadas). De las innumerables definiciones que acerca de la felicidad se han hecho, esta es una de las más famosas. Se debe a Alfonso Karr y figura en la otra titulada «Les Guepes», donde ese célebre humanista moderno dice, refiriéndose a la felicidad:

«Ella se explica con un lindo dístico que hice en otro tiempo y del cual no recuerdo sino el primer verso» (que es el transcripto).

**FORMAS NUEVAS:**

Cada vez tiene más aceptación la forma cuadrada de los platos en la loza o porcelana de diario. También se adopta la sopera con dos asas y platillo, en vez del plato sopero.

La porcelana actual puede dividirse en dos categorías: la de diario y la de etiqueta; en la primera se permiten todas las formas y todas las fantasías; la segunda se ajusta más a los motivos tradicionales y clásicos. Han vuelto las porcelanas orientales con gran riqueza de colorido.

La loza nueva nos ofrece mucha variedad en color y diseño; entre ésta se clasifica la de diario, los juegos de te; la loza para la casa de campo o el departamento pequeño.

El fondo es de un marfil apagado en vez del blanco tan frío, de antes; para el campo hay juegos con un fondo rosado muy pálido. Los platos lisos necesitan un fondo atrayente, pudiendo ponerse sobre diseños grandes y, al contrario, los que tengan mucho diseño, sobre fondo liso.

Es esencial que esté la porcelana o loza en relación con la platería y el cristal. No se admite absolutamente que una sea muy fina y la otra mediana. Felizmente, el buen gusto no es cuestión de dinero.

**LOS HUEVOS Y EL QUESO**

Los menús de vigilia deben contener las proteínas que se eliminan con la carne. El queso es uno de estos alimentos, siendo una forma muy concentrada que contiene grandes facilidades de proteínas de excelente calidad, grasas, cal, fósforo y vitaminas A, en una forma que a la vez satisfacen las necesidades del cuerpo agraden al paladar.

Los huevos contienen proteínas y un alto tanto por ciento de grasas de fácil digestión, siendo fuentes excelentes de hierro y vitaminas. A, B, y O, teniendo bastante fósforo y cal.

Para conservar estas virtudes, las buenas cocineras saben que el secreto consiste en observar esta regla sencilla: «El queso y los huevos se cocinarán a temperaturas bajas».

Si el calor es mucho el queso se pone duro y difícil de digerir. Los huevos a mucho fuego se endurecen y pierden las proteínas.

**CANAPES DE QUESO Y TOMATES:**

Se cortan redondeles de pan tostado poniendo sobre cada uno una rebanada de tomate. Se le agrega un poco de mostaza y una capa espesa de queso rallado sazonado con sal, pimienta y parprika. Se tuesta en horno moderado hasta que se derrita el queso, sirviéndolo bien caliente.

**COTELETAS DE HUEVOS:**

Se hace una salsa blanca espesa con una taza de leche, una cucharada de manteca y tres cucharadas de harina. Se pican tres huevos duros y se combinan con la salsa, sazonándola con sal, pimienta, una cucharadita de cebolla picada, si se quiere media cucharadita de perejil picado y tres cucharadas de queso rallado.

Se dejará enfriar y se corta en forma de coteletas chicas. Se bate un huevo con tres cucharadas de leche y se pasan las costillas por la mezcla: se envuelven en pan rallado y se fríen en aceite o grasa hirviendo. Se adorna la fuente con arvejas cocidas y zanahorias picadas.

**HIGADO A LA CUBANA:**

Se corta el hígado en rebanadas finas y se adoba con ajos, perejil y cebollas picadas y un poco de aceite, se fríe en manteca, añadiéndole una cucharada de harina, pimienta en polvo y vinagre, póngase al fuego corto tiempo a fin de que no se endurezca y échese un poco de caldo si se espesa la salsa.

**PATAS DE PUERCO RELLENAS**

Una vez que se hayan cocido se deshuesan con cuidado y el hueco que dejan los huesos se rellena con un picadillo, el cual se compone de aceitunas, jamón, pan rallado, ajos y perejil bien picado y se envuelven en huevo y polvo de galletas, luego se fríen a fuego vivo, pudiendo servirse, si se desea con una salsa de tomates.

# CONSEJOS MEDICOS

**Por el Dr. PEREZ BOUDET**

EX-INTERNO del Hospital de Emergencias. Médico del Departamento Forense de la Ciudad de la Habana; Especialista de las afecciones del Aparato Digestivo, GABINETE Prado 33, altos. Teléfono A-7490. (Diríjase la correspondencia al DIARIO DE LA MARINA. Prado 103. Dirección).

**ELOISA WALDO: (Cabezas).**

Antes de complacerla sometiendo a su esposo a un tratamiento como gentilmente usted me dice de los «mios», es menester que me ayude y para ello confío en que debe de someterlo a dos análisis muy importantes, uno de sangre (Wassermann) y otro de heces fecales, para determinar la existencia parasitaria o no. Además me es de imprescindible necesidad el que me diga como se encuentra su tensión arterial. Si usted es tan amable de ayudarme de ese modo y decirme nuevamente los síntomas que acusa su esposo, no tengo ningún inconveniente en complacerla. Así lo espero.

**UNA MARTIR DEL HOGAR. Ciudad**

Hace usted muy mal en no decir su secreto a un Médico que le brinde garantía y confianza. No creo que exista ningún compañero que tenga delicadeza que no la acoja como debe, debe hacerlo sin ninguna pena, pues es el único quep uede sacarla de dudas, pero debe de tener la mayor confianza en él. Aunque en uno de sus párrafos usted me dice que no le mande inyecciones, no me queda otro remedio que no complacerla, porque en su caso son imprescindibles, así es que le aconsejo se aplique seguidas dos o tres cajas de Surovarine Chaix y tome tres veces al día la Opophosphine (femenina). Yo las tengo a ustedes como lo que son, muy inteligentes y a unque no deba de declarar francamente su secreto, pero sí debe darle a comprender que se encuentra padeciendo de una afección ovárica y tratar de convencerlo. Señora lo que no pueden ustedes, no lo puede nadie...

**LUCERITO: (Ciudad).**

Ningún producto mejor en estos momentos para su hijito que la solución de Vigantol en gotas a razón de 10 en caldo, sopa o leche. Sobre la otra pregunta que me hace creo conveniente el recomendarle el Yatren 105 a dosis de cuatro píldoras al día. Vigile su riñón que a mi juicio no se encuentra bien y para sacarla de dudas hágase hacer un análisis completo de orina, todo me indica que los Sedimientos no andan lo normal que debieran.

**ALBACETE: (Cárdenas).**

Dos maneras tiene usted de combatir y por cierto fácilmente su dolencia, aplíquese tres cajas de Cinnozyl Clin seguidas y tome dos veces al día dos copitas de de Neutrophol, una después de cada comida. Usted mismo comprenderá sus beneficios después de un mes de verificar lo que le indico.

**CLARITA: (Ciudad).**

Gracias, querida amiga, que todo en la vida le sonría son mis fervientes deseos. Su amabilidad es tal, que créame le estoy sumamente agradecido. Al acostarse una píldora de Cáscara Sagrada «Tabloid», ello es suficiente. Cuente siempre con mi afecto.

**DON Q.: (Ciego de Avila).**

Ciertamente no le han informado mal, existe ese producto que usted dice que le recomendaron llamado Tripaflavina y de éxito asegurado en aquellos casos como el que usted viene padeciendo, pero debe de aplicárselo por vía intravenosa, mejor dicho, debe de ser puesto por su médico en dosis de 1 c. c. la primera vez para esperar la reacción que pueda prevenirle y si lo resiste como todos, entonces aumentará la dosificación hasta aplicarse los cinco c. c. de cada inyección, además debe de ayudarse por medio del Uro Bestol en la forma que le indica el prospecto que adjunto trae este medicamento. Trate de no ingerir bebidas alcohólicas de ningún género, así como de eximirse el comer aquellos alimentos que contengan picantes ni exitantes. Escríbame después de un mes.

**ASUNCION: (Santiago de Cuba).**

Sí, señora, es una afección rebelde y más con el tratamiento que usted tiene en la actualidad, debe de suprimir la contaminación de toda clase de jabón y agua en dicha regió y aplicarse dos veces por día la Pomada Excemicida Sentouré, cubriéndose la lesión por medio de un apósito para evitar la entrada del polvo en ella. Muy agradecido y cuente siempre lo que necesite de mí.

**KARIKATO: (Ciudad).**

¿Por qué si ha sufrido como me dice tanto, no se somete al mejor tratamiento que hay para su afección? No vacile un momento y aplíquese las ámpulas de Patogenol, vía intravenosa y al acostarse tome una o dos tableticas de Compral, verá que su cuadro cambia radicalmente en corto tiempo.

# RADIO Y ELECTRICIDAD

A CARGO DE ALBERTO GIRO

**TRASMISIONES PARA HOY**

**C M W**

**588 kilociclos — 510 metros**

9.30 a. m.: Sección de arte culinario.
11 a. m.: Programas Vitaphone y Vermouth.
12 m.: Crónica Radio Social.
1 p. m.: Música selecta.
1.45 p. m.: Hora Margot Alvariño.
2.45 p. m.: Programa comercial.
3.45 p. m.: Servicio DIARIO DE LA MARINA. Trasmisión juegos baseball del as grandes ligas.
5 p. m.: Hora Corman por la orquesta de Tomás Corman.
6.30 p. m.: Grupo Artístico Bassol
7.30 p. m.: Música selecta.
8 p. m.: Presentación de la orquesta Siboney.4
9 p. m.: Hora Orbe a cargo del profesor Ezequiel Cuevas, un virtuoso en la guitarra; la señorita Rosita Miyeres, maestra en este delicado instrumento, y la señora June Flower, soprano lírica, acompañada por la profesora Julia Lucignani.
Comienza con el tema Orbe When day is done.
1 Estudio en la La mayor de Tárrega. Por Rosita Miyeres en la guitarra.
2 Preludio número 7 de Chopin.—Solo de guitarra por el profesor Ezequiel Cuevas.
3 Gran vals de Tárrega. Solo de guitarra por Rosita Miyeres.
4 Canción de Grieg por la soprano Mrs. June Fowler acompañada al pianop orl a profesora Julia Lucignani.
5 Recuerdos de Alhambra de Tárrega por Ezequiel Cuevas.
6 Soy razonable, de Lecuona, por Mrs. June Fowler.
7 Mary, danzón de E. Cuevas, por su autor.
8 Canto de Amor, de Almagro, por Rosita Miyeres.
9 Jota aragonesa, de Cuevas, por su autor.
10 Some where a boy is calling, canción americana de A. Pate, por Mrs. June Fowler.
11 Malagueñas de Concierto, de E. Cuevas, por su autor.
12 Kiss me again, de Victor Herbert, por Mrs. June Fowler.
13 Folias Canarias, de Cuevas, por su autor.
14 Pasodoble, de García, por E. Cuevas.
10 p. m.: Mosaico comercial.

**C M X**

**30 kilociclos — 410.9 metros**

9 p. m.: Concierto de la Hora7 Majestic a cargo del a soprano Angelita Damborenea, con la cooperación de la orquesta Majestic que dirige el maestro Andraca.

**C M C**

**840 kilociclos — 356 metros**

De 6.30 a 8 p .m .: Concierto por los señores Acebal y del Campo.
De 8 a 10 p. m.: Concierto desde el Malecón por la Banda de Música del Distrito Central de la Habana, bajo la dirección del primer teniente Cándido Herrero.
10 p. m.: Bailables.

**C M B C**

**965 kilociclos — 310.7 metros**

De 4 a 10 p. m.: Programas varios desde el estudio.

**W L W**

**700 kilociclos — 428 metros**

**Crosley Radio Corporation Cincinnati, Ohio**

7.30 p. m.: Desde New York.
8 p. m.: Conjunto de voces, orquesta y solos.
8.30 p. m.: Programas desde New York.
9.30 p. m.: Contralto y orquesta.
10 p. m.: Orquesta.
10.30 p. m.: Trío de cuerda y tenor.
10.45 p. m.: Noticias deportivas. Estado del tiempo y orquesta.
11.30 p. m.: Programa variado.
12 p. m.: Bailables.
1 a. m.: Buenas noches.

# *DEBEN SER UNIFICADAS TODAS LAS TRIBUTACIONES VIGENTES*

## La Lonja del Comercio de la Habana, reitera su criterio en ese sentido. Todos deben tender a mejorar el patrimonio

La Lonja del Comercio de la Habana nos ha facilitado la siguiente nota:

«Reiteradas veces el órgano de la Lonja en la prensa habanera, interpretando el general sentir de toda la clase, ha abogado por que los innumerables tributos que pesan sobre el Comercio sean unificados.

«La sencillez, la comodidad, la economía; esas tres palabras que tanto significan para cualquier negocio, que son básicas para el éxito de cualquier negociación, han de tenerse en cuenta en la empresa que el gobierno de un país está llamado a realizar.

«El Gobierno del Estado, al igual que el de una sociedad civil o mercantil, debe velar por que se conserve y mejore el patrimonio de sus componentes; y que se recaude la mayor cantidad de efectivo indispensable para la buena atención de las necesidades nacionales que le incumben; pero sin desplifarro y sin molestar más allá de los límites precisos a quienes deben contribuir a esos gastos, pues ya que éstos son el sostén de las cargas públicas, no han de considerarse como enemigos, sino como socios, como felizmente una vez dijo el Hon. Secretario de Hacienda.

«En las sociedades de cualquier índole se procura, por todos los medios a su alcance, de sostener y aumentar los socios, y sobre todo a los «socios protectores», y desde luego que, no se hace por el socio en sí, sino por honor y conveniencia, ante todo, de la colectividad misma.

«Desgraciadamente no es ese, no ha sido nunca el criterio de nuestros funcionarios públicos con respecto a los contribuyentes, por muy «protectores» que éstos hayan sido para las arcas del tesoro público.

«Y es hora ya de que se cambie ese modo de ver las cosas y que se haga cuanto antes, por propia conveniencia.

«Se nos acaban los contribuyentes», es un clamor que a diario se oye; y también se ha dicho muchas veces que «está muriendo la gallina de los huevos de oro».

«Aun hay tiempo de conservar la gallina; aunque su debilidad le impida por algún tiempo volver a ofrecer tan grandes y valiosas posturas.

«Desde el año 1925 se presentó un plan sencillísimo de eliminación de engorros y trabas tributarias, de modo que no «se trabajase tanto por gusto», como suele decirse vulgarmente; y se trabaja de más, sencillamente porque queremos hacerla idea de que son distintos, diversos, los gravámenes a la compra venta mercantil, bastándonos con disfrazar con muchos nombres una misma cosa.

«El 2 por ciento por factura consular el un cuarto por ciento por el giro del precio, el timbre en «factura de importación», el 1. 1-2 por ciento sobre la venta bruta, por el importador almacenistas y por el detallista, más timbre en otras facturas y en otras cuentas, etc. etc. etc.

«Todos son gravámenes sobre lo mismo: sobre la compraventa en los distintos elementos que necesaria y forzosamente la integran».

## UNA CONFERENCIA DEL DR. PALMA ESTA NOCHE

Esta noche, a las nueve, en la institución «Wáshington», ha de pronunciar su anunciada conferencia, el criminalista doctor Carlos M. Palma, desarrollando un tema sugestivo y de positivo interés titulado «Reformas inmediatas a la legislación penal vigente.»

Dada la experiencia del disertante en todas las disciplinas del Derecho Criminal promete resultar interesante su conferencia, en la que señalará rumbos más humanos para el Derecho Penal.


# EN ESPAÑA... los especialistas en belleza insisten en los aceites de palma y olivo para conservar el cutis juvenil

Tejero aconseja: *Dése masaje con la fina espuma del Jabón Palmolive hasta que penetre bien en el cutis. Enjuáguese con agua fría y séquese con suavidad. Ahora vea que suave, fresco y hermoso queda el cutis.*

[23,723 especialistas en la cultura de la belleza, en todo el mundo, concuerdan en este método de conservar hermoso el cutis.]

Luis Tejero BARCELONA

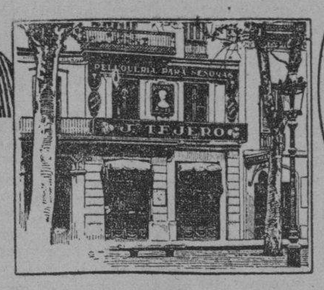


*El Sr. TEJERO, que ha servido a las Reinas de España, Bélgica, Holanda y cuyo salón de belleza lo visitan muchas prominentes damas españolas. A la diestra: fachada del Salón Tejero en Barcelona.*

*La hermosura del cutis juvenil de colegiala es patente en el terso y seductivo cutis de las encantadoras muchachas españolas.*

NO porque la naturaleza sea tan bondadosa y el sol tan grato en España, dejan sus hermosas mujeres de cuidar su cutis. Bien que los cuidan y protegen, como le dirá el renombrado especialista en belleza de Barcelona, Sr. Tejero.

Con el fervor que caracteriza el temperamento latino, el Sr Tejero se disgusta si sus distinguidos clientes no siguen sus consejos.

"¿Cómo se atreve a maltratar su cutis," dice, "siendo tan fácil usar este tratamiento dos veces al día?"

***Tratamiento recomendado por 23,723 especialistas***

Frótese abundante espuma Palmolive y agua tibia en la cara y cuello; dése buen masaje por dos minutos — enjuáguese luego con agua fresca: esta es la base perfecta para aplicarse los cosméticos. Nunca se olvide de seguir esta regla de limpieza antes de acostarse.

En 16 países son 23,723 especialistas los que recomiendan este eficaz tratamiento Palmolive. Millares de personas usan el Jabón Palmolive para el baño también, pues protege contra la irritación.

***Los únicos aceites en el Jabón Palmolive son los aceites de palma, coco y olivo y ni un átomo de sebo o grasas animales.***

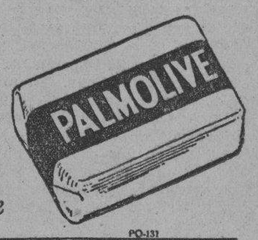


*Conserve su Cutis Hermoso, Juvenil y Adorable*

PO-131


## EL COMERCIO Y VECINOS DE REGLA, NO UTILIZAN LUZ DE ELECTRICIDAD

REGLA, agosto 4. DIARIO, Habana.—Desde el lunes este vecindario está en huelga contra la carestía del alumbrado eléctrico que suministra la Compañía Cubana de Electricidad.

Tanto el comercio como las casas particulares han correspondido al llamamiento del Comité pro rebaja del precio de la luz, de ir a la huelga, por no haber accedido la expresada Compañía a las peticiones formuladas por el mencionado organismo.

Son contadísimas las casas que tienen alumbrado eléctrico y están mal vistas por el vecindario. Los cines suprimieron el alumbrado eléctrico de la Compañía Cubana. Todos utilizaban ese flúido para los aparatos de Vitaphone.

Las lámparas de luz brillante, carburo y gasolina se ven por todas partes.—**Alejandro Pérez**, Corresponsal.


# FLOZOR OU FLUIDE D'OR

al Extrait de Camomille ozonifie

de J. Lesquendieu, Paris.

Da a los cabellos un tinte de Rubio Claro y Obscuro: usado por todos los peluqueros y damas elegantes del Mundo, dejandolo, sedoso, brillante y ondulado.

Agentes para Cuba, Ramos y Leroy 17 y E. Vedado, Habana

Teléfonos. F-6110 y F-5250.


*Suscríbase al DIARIO DE LA MARINA*


# ¿No le tienta el paladar?

**Si Ud. comprobara que se puede preparar el delicioso menú que se ilustra, todo al mismo tiempo, en menos de una hora y por**

**SOLO UNOS CENTAVOS DE COSTO,**

**¿no admitiría que la instalación de una moderna cocina de gas es sinónimo de economía, rapidez y comodidades generales?**

**Sabiéndose operar debidamente una moderna cocina de gas, el trabajo puede realizarse casi automáticamente, prescindiéndose así, de la atención constante que requiere el uso de otros combustibles. Esto significa que la sirvienta puede disponer de mucho más tiempo desocupado para dedicarlo a otras labores del hogar. ¿No es esto una POSITIVA ECONOMIA? Además, nada hay más fácil que saber manejar eficientemente la cocina. Una llamada a nuestro Departamento de Servicio Doméstico, llevará a su casa a una de nuestras instructoras, la cual dedicará, SIN COSTO ALGUNO, todo el tiempo que sea necesario para este objeto.**

COCINA DE GAS "ROPER" de Gabinete

*Con regulador automático de temperatura para el horno.*

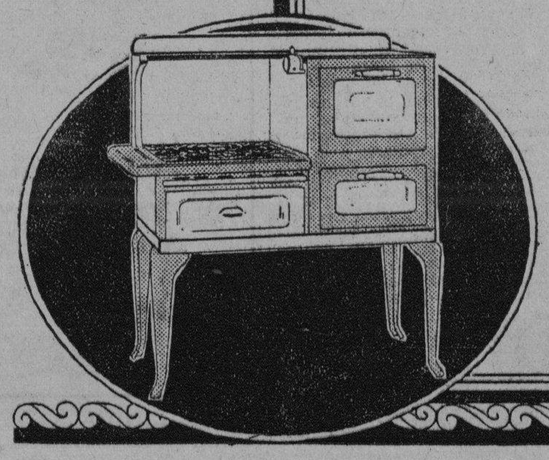

**SI USTED NO TIENE COCINA DE GAS**

**es precisamente AHORA, cuando debe decidir la instalación de la moderna cocina "ROPER" que aquí se ilustra y gozar de las indiscutibles ventajas que ofrece el servicio de gas, a un costo igual al que tenga Ud. ahora con cualquier otro combustible.**

**En nuestra completa línea de cocinas de gas "ROPER" tenemos modelos desde $65.00 en adelante, con facilidades de un año para su pago.**

**Cía. Cubana de Electricidad**

*A las Ordenes del Público*


M.E.C.D. 2016

## Condenados...

(Continuación de la PRIMERA)

trado, con violencia, del que resultaron lesiones graves, con las agravantes de nocturnidad, morada y reincidencia, a la pena de ocho años de presidio mayor y a Hernández, como encubridor del referido delito, a la de dos años de presidio correccional, debiendo indemnizar al perjudicado en la suma de cien pesos.

En su Resultando Probado, la Sala, con la ponencia del doctor Alfonso Ramos Mantilla, declara que decidido Arenas a realizar el robo, puesto de acuerdo con Hernández, estuvo inspeccionando la forma y lugar en que guardaba el dinero González Niciesa, así como las costumbres del establecimiento y con distintos pretextos desde días antes al siete de febrero iban al café observándolo todo y decididos a cometer el hecho, en la madrugada del citado día, tocaron a la puerta del café, que estaba cerrado, abriéndoles José, hermano de Alejandro, penetrando y pidiendo cerveza y refresco, siéndoles servido por José, al que dió Arenas un billete de cinco pesos y al volverse de espaldas aquél para ir a la caja de caudales para darle el vuelto, fué acometido por Arenas con un arma blanca que se desconoce y no fué ocupada, infiriéndole diez heridas, de las que tardó en sanar José 34 días, con impedimento para sus labores, pero sin quedarle defecto físico ni funcional, no llegando a apoderarse del dinero porque González a la vez que se defendía con una tabla daba gritos de auxilio, lo que obligó a Arenas a salir huyendo; Hernández, al darse cuenta de que González se defendía, se escondió en los servicios del café, encerrándose en el inodoro, de donde salió a la llegada de personas al lugar del suceso.

## El Mensaje en la...

(Viene de la PRIMERA página)

anécdota dramática, no en la música, que siguió siendo todo lo **liberada** que, por esencia, tiene que ser. La música, como todas las artes, recoge sus materiales de la naturaleza; pero mientras las demás pueden elaborar la sustancia artística sin esperar al desprendimiento de sus adherencias naturales y hasta les dable contar con éstas para la estructura definitiva de la obra, la música necesita un proceso superior de evaporación de la realidad. El **minimum** de materia nativa que se encuentra en una sinfonía está representado por una cifra menor que el que se percibe en una novela o un cuadro. De aquí que la depuración de toda arte tenga que realizarse siempre, a mi juicio, en el sentido de la música.

Esta idea me parece fecunda para la crítica musical. Ella nos lleva, no a una comparación del hecho artístico sonoro, que es impar por su esencia, sino al examen de su contenido, para discernir en él lo que es pura musicalidad de lo que es materia natural no volatilizada. O, para decirlo en el lenguaje de Croce, lo que es intuición de lo que no lo es. Hablar de la musicalidad de una obra musical no es redundante nunca, porque no hay obras perfectas, es decir, absolutamente musicales; el artista tiene que conformarse con aproximaciones. Hasta en Bach, que el músico que más se ha acercado a ese ideal de pureza, puede hablarse de musicalidad.

El maestro Pedro Sanjuán, director de la Orquesta Filarmónica, ha dado en el «Lyceum» una lectura sobre «El mensaje en la música», ilustrada al piano por el joven músico español José Ardévol, en quien he encontrado un intérprete muy comprensivo y un compositor de recia envergadura. Esa lectura motiva estas líneas. Sanjuán tiene la rara virtud de ser un vitalista en su arte, a la vez que un examinador muy ponderado de las cuestiones musicales. Del apasionado autor de «Castilla» pudiera esperarse el comentario lírico o polémico; pero nos sorprende gratamente el discurso sereno y reflexivo.

Acentuó Sanjuán el carácter nucleal del mensaje en la música. De él dimana la técnica, que sin él resultaría vana entelequia. Localizó la cuestión en diversos compositores, Bach, Mozart, Ravel, Falla, Schoenberg, y perfiló certeramente las características que adopta en cada uno de ellos. Ahora bien—y esta es la finalidad de la presente glosa—¿qué es el mensaje? No es fácil dar respuesta satisfactoria a esta pregunta. Ella encierra todo el problema del arte. El mensaje es para algunos una especie de «envío» que el artista hace al público, a semejanza de los que bajo ese rótulo hacen ciertos poetas, como remate de sus versos, siguiendo una moda antigua que no me parece feliz. Esta acepción es equivocada, a mi juicio. Acusa una deliberación y un ánimo oratorio muy distantes del impulso genuino del artista puro. Para otros el mensaje es algo más efímero aún: es la anécdota. Todo el «verismo» de los operistas italianos del siglo pasado se apoyó en esta falsedad. Finalmente, para otros el mensaje es un «grito del alma». Esta vaguedad, que acabó siendo interpretada como una libre explosión de sentimientos, sirvió de pábulo al romanticismo.

Nada de eso es, a mi modo de ver, el mensaje musical. Es una cosa bastante más sencilla, casi perogrullesca: es la musicalidad. Definir ésta es tan imposible como innecesario. La misma obra nos dicta al oído su musicalidad. Que no estriba en un mero enlace hábil de los sonidos, es decir, en una cuestión de técnica, sino en algo más íntimo en ese **algo** que el músico, antes de ponerse a escribir, ha oído dentro de sí mismo con su oído sordo de Beethoven.

Todos hemos apreciado la musicalidad única de Bach. Tenemos la sensación de una música infinita, que se genera constantemente a sí misma. La palingenesia de la materia natural se va verificando en ella sin continencia, sin que el oído perciba apenas los jalones de su continuidad.

El mensaje es esa musicalidad, ajuste preciso del material sonoro a la intuición del artista.

## El Crédito...

(Continuación de la PRIMERA)

financiera que hizo sentir sus efectos la semana pasada, y la cual causó, entre otros desórdenes económicos, que el peso plata se esté cotizando a cuatro por dólar, aunque el cambio normal es poco más de dos a uno.

El peso mejoró mucho ayer, cuando, por primera vez en muchos días, se puso a la venta dólares en grandes cantidades. El precio de venta del dólar fué hoy de 3.50 pesos plata, pero el tipo no era uniforme, pues algunos bancos extranjeros siguieron comprándolos a 4.05 pesos plata.

La suspensión de pagos del Crédito Español fué seguida de un pánico de los depositantes del Banco Nacional de México, uno de los más fuertes de la nación, el que pudo resistir bien la avalancha, pagando cuanto se le reclamó.

Noticias de Veracruz dicen que debido a la actitud amenazadora de los depositantes de la sucursal del Banco de México allí, hubo que colocal tropas cerca del edificio.

Las sucursales de Puebla, Guadalara y otras ciudades también sufrieron los efectos del pánico. Desde Ciudad México se envió fondos en gran cantidad a Puebla, para que la sucursal de allí pudiera pagar a sus depositantes.

El Gobierno del Estado de Jalisco pidió a la Cámara de Comercio local que designe los miembros de una comisión reguladora de los cambios, la cual ha de actuar sin la menor demora.

Los precios del tabaco, en sus diversos aspectos industriales, fueron aumentados ayer en un veinte por ciento, en Ciudad México. Las tiendas principales hicieron un aumento de setenta por ciento en los precios de los artículos importados, y de un 25 por ciento en los de los productos nacionales.

**LOS BANCOS EXTRANJEROS TENDRAN QUE IRSE DE MEXICO**

NUEVA YORK, agosto 5. Miércoles. El periódico New York Times dice que varios banqueros neoyorkinos auguran que los bancos extranjeros que tienen sucursales en México, probablemente tendrán que abandonar el país, por motivo del caos que ha causado la ley financiera estableciendo allí el patrón plata.

Los depositantes que entregaron oro a los bancos, se quejan ahora de recibir el setenta por ciento de su dinero en plata. Por su parte los bancos dicen que es injusto que tengan que pagar siquiera un treinta por ciento en oro, cuando todos los préstamos que han hecho les serán pagados en plata papel. El patrón plata está causando disputa entre las personas que tienen contratos expresados en oro.

Los banqueros de esta ciudad han sido informados de que el Gobierno mexicano está inflexiblemente resuelto a revocar la nueva ley monetaria, la cual, según aquellos, ha hecho imposible la práctica bancaria.

El único banco norteamericano que tiene sucursal en Ciudad México es el National City Bank of New York, aunque otros bancos neoyorkinos tienen agentes en esa capital.

## La Cuestión...

(Continuación de la PRIMERA)

ca podrá saber si en realidad lo que por él paga es lo que vale.

El pan debe venderse por libras, medias libras y cuartos de libras, castigándose a aquellos industriales que lo expendan falto de peso, pues en lo demás es difícil el engaño, ya que el público tendrá buen cuidado de no adquirir el que le propongan si por su sabor u otra causa le desagrada, obligando así a quienes lo elaboren, a no desatender, por su propio interés, la bondad del producto.

Contra la mala calidad del pan que fabriquen industriales inescrupulosos, al comprador le es dable imponer por sí mismo la punición más efectiva, la cual está en dejar de comprar el que sea deficiente o ir a buscarlo mejor a otra parte; pero en lo que toca al peso, cuando la intervención oficial falta y se altera a voluntad, aquella forma de sanción se dificulta, por no decir que se imposibilitad de un modo absoluto, debido a que la mayoría o quizás la totalidad de los productores lo fijarán como mejor les convenga, compelidos por una competencia que, por basarse en el fraude, no debe ser tolerada.

El peso del pan no puede estar librado al arbitrio del fabricante, porque así nunca tendrá un precio justo, y por justo se entiende que esté en relación con la bondad del artículo. No siendo en circunstancias extremadamente anormales, como, por ejemplo, las que atravesó Europa durante la gran guerra, es inadmisible que se imponga la uniformidad del producto, obligando a elaborarlo de un solo tipo con miras a establecer un precio único. En cambio, sean cuales fueren las condiciones económicas, políticas o sociales, debe siempre exigirse que se venda por libras, medias y cuartos, sin permitir que se burle al comprador mientras toda alteración en pesas y medidas constituya un fraude y el fraude tenga señalada una penalidad.

Con vistas al interés público, que en este caso coincide con el que representa la Asociación de Industria-Panaderos, es de absoluta e impostergable necesidad hacer cumplir el decreto que regula el peso del pan y le fija un precio máximo, y si, como parece, está derogado, bien fácil es volver a ponerlo en vigor. Lógicamente pensamos que no puede ni debe haber por parte del Gobierno el menor invonylconstdbenai nada hay que justifique que tenga hoy por mala una disposición que ayer consideró beneficiosa y en realidad no ha dejado de serlo. Muy lejos de eso, ahora lo es más que antes, porque en todos los órdenes la situación dista mucho de parecerse a la de los días en que el actual Jefe del Ejecutivo juzgó oportuno impedir, con la medida de que tratamos, el fraude en un artículo clasificado como indispensable para la alimentación del pueblo, aunque ciertamente no proporcione mayor sacrificio sustituirlo por otros no menos nutritivos, según costumbre generalizada entre nuestros campesinos.

## El Proyecto...

(Viene de la PRIMERA página)

de que con sentido previsor se dé a esa medida carácter constitucional, y como desgraciadamente no es solo en las monarquías donde sufre eclipses la democracia y se atropella a los profesores, tenemos por muy conveniente que se cierre camino a arbitrariedades que pudieran repetirse con ofensa para lo que en sí representa el régimen republicano.

Por el Artículo 32 se determina que «al Estado corresponde exclusivamente expedir los títulos profesionales y establecer los requisitos para obtenerlos; pero «todo español podrá fundar y sostener establecimientos de enseñanza con arreglo a las leyes», debiendo reunir el personal de estos centros docentes las aptitudes que la legislación exija. «El Estado tendrá el derecho de inspección para que la gestión y el funcionamiento de la enseñanza se efectúen con arreglo a las normas contenidas en sus leyes». Como puede advertirse, con esto aumenta considerablemente el margen de libertad para la enseñanza religiosa, y al mismo tiempo se abre camino para la extensión de las universidades y colegios privados, lo cual probablemente traiga como venturosa consecuencia la terminación de los constantes y casi siempre graves conflictos estudiantiles, debido en gran parte, a deficiencias técnicas de las casas de cultura oficiales y a la aglomeración de alumnos queti por la escasez de las mismas, existe en casi todas.

Entramos ahora en el Título IV del proyecto, referente al Parlamento. Su primer artículo—el 33—establece que «la potestad legislativa de la nación se ejerce por dos Cámaras: el Congreso, al que corersponde la representación política, y el Senado que representa los intereses sociales organizados». El primero de esos Cuerpos, según se consigna en el artículo siguiente, «se compone de los diputados elegidos por sufragio universal, directo y secreto», teniendo derecho al voto elegirlos, «todos los españoles mayores de veintitrés años, así varones como hembras», y siendo elegibles—artículo 35—los mayores de dicha edad, «sin distinción de sexo, que reúnan las condiciones fijadas por la Ley Electoral». Los elegidos representarán a la nación; su mandato durará cinco años, pudiendo ser reelegidos indefinidamente, y la renovación se hará totalmente. «El Congreso de los Diputados—Art. 36—podrá nombrar, en casos excepcionales, comisiones de investigación, cuyas facultades fijará, y «dichas comisiones no tendrán nunca carácter judicial ni entorpecerán el ejercicio de las funciones del Gobierno».

Antes de pasar a referir lo que se dispone para la formación del Senado y las facultades que se le asignan, digamos que no nos parece muy liberal la limitación a veintitrés años, de la edad para ejercer el derecho de sufragio. El criterio que se advierte en esto, queda compensado con el que se manifiesta al dar como aptos a los ciudadanos que pasen de esa misma edad, para ser elegibles. Acaso ni uno ni otro sean satisfactorios, porque si para usar el voto tienen normalmente sobrado discernimiento los jóvenes de veintiún años, es muy probable que sólo por excepción posean los de veintitrés los conocimientos y la madurez de juicio que requiere la labor legislativa. Si en esto cabe objetar el precepto, en cambio hay que aplaudirlo por lo que toca a la concesión hecha a la mujer, aunque no resulte tan amplia como la desea el feminismo, pues al no incluirla de un modo expreso entre los elementos aptos para tener representación en la otra Cámara, se sobreentiende que de un modo tácito se la ha querido excluir.

«El Senado—Art. 37—se compondrá de 250 senadores: 50 elegidos por las provincias o regiones con sus municipios; 50 por las representaciones obreras de los grupos de Agricultura, Industria y Comercio; 50 por las representaciones patronales; 50 por las Asociaciones de profesiones liberales, y otros 50 por las Universidades, instituciones culturales y confesiones religiosas; todos en la forma que las leyes determinen». Este Cuerpo «no podrá—Art. 38—ser disuelto» (el Congreso sí) y «cada uno de los grupos que lo integran será renovado por mitad cada cuatro años».

El sistema que se establece, es bueno en teoría, pero es muy probable que la proporcionalidad ideada no satisfaga a la clase obrera y que ello obligue a modificar los cupos que se asignan para las representaciones. Porque si es cierto que a esa clase se concede igual número de escaños que a la patronal, no cabe negar que entre esta y las otras es natural que existan afinidades ideológicas, contra lo cual parece lógico que aquella trate de prevenirse atendiendo a la defensa de sus intereses, y que pida una mayor representación o proponga fórmulas para equilibrar más las fuerzas y no quedar en una posible situación desventajosa. Al entrar el obrerismo por su propio derecho en el Senado, es lógico que aspire a poder desenvolver una acción que le produzca resultados positivos, y aunque con el acceso a ese cuerpo realice una gran conquista, de seguro pensará que de antemano le conviene nsancharla, por lo mnos procurarlo.

Los militares y los marinos no podrán, según el Art. 39, ser diputados ni senadores, «a menos de hallarse en situación de retiro» y «la ley determinará los demás casos de incompatibilidad», así como la retribución respectiva de esas cargos, los cuales serán honoríficos. La decisión que hay en impedir que los militares intervengan en la política, y en preservar la supremacía del poder civil, es algo que superlativamente enaltece a la república española, que así podrá librarse de ver al país bajo el talón de un soldado como lo estuvo tantas veces durante la monarquía, la que por crecer que las espadas eran triunfo, acabó por ser derrotada, para mayor honor de la democracia, en una simple pero ejemplar lucha cívica: la del 12 de abril.

## La Revolución...

(Viene de la PRIMERA página)

para atender a los desocupados, facilitándoles el medio de trabajar en las obras públicas, son los medios de resolver el problema, según Green.

En desacuerdo con los que creen que el Gobierno les debe la vida, el presidente Green declaró, sin embargo, «que una persona con habilidad para dejarse oír por los cien to veinte millones de habitantes de este país» debía citar a una conferencia a los economistas para que estudiasen y resolviesen el problema de la crisis del trabajo. El presidente Hoover, agregó, debe ordenar a los industriales que se unan para preparar planes que solucionen la situación. Si el presidente no lo hace, siguió diciendo Green, tendrá que admitir que «la presente estructura económica del país es un absoluto fracaso».

También hicieron uso de la palabra en esta convención el senador Marcus A. Coolidge, el congresista Charles L. Gifford y Hugh J. Clover, agente general de los sombrereros unidos de América.

«El trabajo organizado dirá a la industria en una conferencia en Washington, cómo hacerlo si ellos no lo saben», dijo Green con relación a los remedios para la crisis del trabajo.

«Mientras seis millones de hombres están aún sin trabajo, hay de veinte millones a cuarenta millones trabajando—agregó—; pero el hombre que no trabaja no puede comprar. Cuando no trabaja no forma parte del poder de compra de la nación. Está fuera del mercado consumidor, excepto para las más urgentes necesidades. Seis millones de hombres que no compran han de dejar sentir sus efectos y los otros veinte millones se negarán a comprar hasta el límite de su capacidad. ¿Por qué? Por el temor de verse mañana sin trabajo.

«Ahora seis millones carecen de ocupación y no compran y tampoco lo hacen como debieran otros veinte millones, porque no quieren verse en la situación de los primeros ros. Puede hacerse que estos veinte millones compren cuando los patronos les digan que suceda lo que suceda, tienen seguros sus empleos. Si los patronos no lo hacen así, esos veinte millones irán a los mercados, a las agencias de ventas».

## El Viernes a las...

(Continuación de la PRIMERA)

esperando que los trabajos hayan finalizado en la madrugada de mañana jueves.

Los comisionados para redactar el proyecto son los señores Jorge García Montes, José M. Cortina, Rodríguez Ramírez, Manuel Vera Verdura y Emilio Núñez Portuondo.

**LOS ULTIMOS ACUERDOS DE LA COMISION BICAMERAL**

Dió por finiquitado en la madrugada de ayer, a las cuatro, el articulado del proyecto de reforma constitucional, la Comisión Bicameral.

En esa sesión, celebrada en la Cámara de Representantes, se acordó:

Prohibir la amnistía electoral.

Que el Presidente de la República, el Vice y los Senadores sean elegidos por medio de compromisarios, como hasta ahora se hace, y que modificó el proyecto Rodríguez Ramírez.

Aprobar la forma de presentar recursos de inconstitucionalidad que lo podrán hacer 500 ciudadanos hasta seis meses a contar de la promulgación de la ley u otra medida que afecte en el mismo sentido. No tendrá límite para presentar el recurso de inconstitucionalidad la persona o entidad a que se le aplique la resolución, motivo de controversia.

Aprobar que es cubano el nacido en Cuba de padres extranjeros.

Aprobar que el cubano naturalizado que durante un año defendiera la independencia de Cuba pueda ser senador.

Remitir a la Cámara la cuestión de reintegrar o no el Ayuntamiento de la Habana.

Esto se hizo a solicitud de Miguel Angel Cisneros, combatiéndola Celso Cuéllar, que defendió el Distrito Central.

Aprobar el Tribunal de Cuentas en la forma que aparece en el proyecto Rodríguez Ramírez. Es decir, con el miembro designado por el Presidente de la República, otro por el Congreso y otro por el Tribunal Supremo.

Aprobar el acoplamiento electoral en el sentido de que los senadores prorrogados por la Constitución de 1928 disfruten de esa prórroga. Es decir, que no se les ampute los dos años que piden en sus proyectos los señores Cruz y R. Rodríguez. Se teme que, acudiendo a nuevas elecciones, muchos de los senadores actuales no resulten reelectos.

Aprobar que a los senadores y representantes electos en 1930 se les suprima dos años.

Aprobar la independencia del Poder Judicial en la misma forma que aparece en el proyecto.

Aprobar la restitución del Vice Presidente de la República. Este primer Vice Presidente será designado por el Congreso, disfrutando el cargo hasta 1933 en que tomará posesión el electo en los comicios de 1932.

Fué objeto de un gran debate la enmienda presentada por el señor R. de León para que todos los fondos especiales se incluyan en los presupuestos generales de la Nación, prohibiéndose que el Ejecutivo adquiera por su cuenta y riesgo propiedades para el Estado como ha venido ocurriendo, o que por su cuenta y riesgo las venda. En esas operaciones deberá intervenir el Congreso.

La enmienda del señor León fué desechada. La defendió el señor La Rosa y la combatió el señor Vázquez Bello.

Aprobar las mismas facultades para el Presidente de la República, que disfruta actualmente, pero a través del Consejo de Ministros, el cual asumirá todas las responsabilidades políticas.

**CONDICIONES DE LOS ORTODOXOS**

Ayer en la Cámara se nos informó que los conservadores ortodoxos pondrán como condición para discutir las reformas electorales, entre otras: El restablecimiento de las garantías constitucionales; el cese de la censura a los periódicos; la aprobación y vigencia de la nueva Ley de Orden Público; ley de jurisdicción y Registro de Presos y Penados.

## El edificio que albergó en la época de la colonia al segundo cabo y...

(Viene de la PRIMERA página)

tiempo y costo, que se ha calculado en 83.791 pesos 1 centavo.

**ASPECTO GRAVE Y SEVERO**

Aun cuando hace pocos años fué restaurado el edificio—durante el actual Gobierno—y se hicieron algunas reparaciones parciales, en la actualidad está necesitado de una reparación general y mucho más, por motivo del cambio que sufre en su distribución al adaptarse para Tribunal Supremo de Justicia, para el que hay que preparar dos grandes Salas de Justicia con sus anexos correspondientes y reformar grandemente lo que era Sala de Sesiones —Hemiciclo—del Senado, para una aSla del Tribunal Pleno, revistiéndola del aspecto grave, severo, majestuoso que debe tener el Máximo Templo de la Ley.

**COMO QUEDARA LA PLANTA BAJA**

Se dedicará para Archivo y Biblioteca, preparándose al fondo una vivienda para el Conserje del edificio. Tiene especial interés el Presidente del Tribuna lSupremo, doctor Juan Gutiérrez Quirós, de que las habitaciones para el Conserje y su familia reúnan las condiciones necesarias en consonancia con su cargo de confianza, y con lo espinoso de su misión.

Ocupa actualmente el cargo de Conserje, el señor Ignacio Fernández Pérez, ascendido hace más de un año, tras treinta y dos de labor constante, hombre de especiales aptitudes para ese desempeño, quien tiene la absoluta confianza del doctor Gutiérrez Quirós, que bien sabe apreciar lo que vale Fernández Pérez. De él dependen siete Alguaciles, cinco mozos de Estrados y un portero, que ya laboran, bajo su dirección, en el dificio, trasladando a la actual biblioteca el mobiliario dejado por los Senadores.

**EL ENTRESUELO Y LOS DEMAS PISOS**

Se dedicará el entresuelo a oficinas de las Secretaría de lo Criminal y de lo Civil, debidamente separadas; se repararán y restaurará la fachada posterior.

El piso principal será destinado a Sala de lo Civil y de lo Contencioso-Administrativo y a la de lo Criminal una en cada ala del edificio.

Y en los locales del segundo piso -azotea irá la Fiscalía con sus correspondientes oficinas.

**EL TRIBUNAL PLEMO**

En el frente del piso principal irá la Sala del Tribunal Pleno, que tendrá, al igual que las demás, sus anexas Salas de Togas o de Deliberación y «toilettes» correspondientes.

Al fondo del mismo piso, en espacioso salón, irá el despacho del Presidente del Tribunal y a la izquierda, en varios salones, las oficinas de la Secretaría de Gobierno.

**LAS ADAPTACIONES DETALLADAS**

Planta baja: se abrirá un pequeño patio para dar luz y ventilación al local contiguo al elevador y hall; se construirán locales para «toilettes» de señoras y caballeros.

Se demolerá el garage que existe adosado al edificio en su fachada posterior; se distribuye un vestíbulo al fondo, y a la derecha una vivienda para el Conserje, a la que ya hemos mencionado y que se compondrá de sala, comedor, tres habitaciones, baño, servicio y cocina.

Entresuelos: cada Secretaría llevará sus nuevos locales «toilettes» para señoras y para caballeros, en número de cuatro.

Piso principal: para formar las dos Salas de Justicia, se demolerán los tabiques que hoy existen, para convertir los tres locales en un solo salón, con ventanas laterales para la ventilación. Se dejarán los mismos cielos-rasos, reparándolos y cada Sala llevará corrido un zócalo de caoba de 2.00 m., de altura.

**EL SALON DEL PLENO**

El gran salón que se destina a Tribunal Pleno sufrirá, tambien reformas para darle severo aspecto; se demolerán las pilastras de escayola de las paredes y las columnas y pilastras que quedan serán escayoladas de nuevo en color rojo obscuro. Se correrán en los paramentos un zócalo de caoba de 2.50 m. de altura, que doblará por delante de las dos últimas columnas en forma de tabique para formar los locales de deliberación.

El respaldo de la Presidencia será también en madera de caoba; se construirán entarimados para las mesas del Tribunal y tribunas del público todas alfombradas en rojo; las paredes serán pintadas en rojo oscuro y el cielo-raso será recorrido y pintado en blanco, laqueado y oro.

**PARA LA FISCALIA**

La construcción de los locales que se destinarán a Fiscalía datan de pocos años, viéndose su sistema de construcción distinto al resto del edificio, y se harán las adaptaciones que sean pertinentes y las que serán propicias dada la amplitud de los locales.

No hay que decir que todas esas obras de reparación y adaptación se harán de acuerdo con las indicaciones del Presidente del Tribunal Supremo, doctor Juan Gutiérrez Quirós, y los Magistrados que lo acompañaron en la visita que hace tiempo giraron los miembros del Supremo al edificio.

**LAS OBRAS QUE SE REALIZAN**

No hemos de entrar en detalles minuciosos de las numerosas obras varias que precisa llevar a cabo; entre ellas seis para-rayos convenientemente distribuídos.

Baste decir que ya se desarrollan allí algunas obras, comienzo de la magna que se ha de llevar a cabo.

Ya se derriban puertas y ventanas, especialmente en el garage del fondo del edificio las obras progresan, según podrá verse por la fotografía con que ilustramos este trabajo y se han comenzado también obras de andamiaje al frente del edificio y en el piso principal.

Y en cuanto al servicio de timbres y de teléfonos, la instalación será oculta, así como la del alumbrado eléctrico; el elevador actual del edificio será reparado a fin de dejarlo en perfecto funcionamiento y, en general, no se escapará detalle alguno que pueda servir para enlazar la severidad con el gusto artístico más refinado y con las necesidades más sentidas.

## En el Congreso...

(Continuación de la PRIMERA)

establece la Ley de Impuestos Municipales, evitándose con ello que se haga la clasificación por asimilación, la Asociación de Cafés sin Alcoholes de la Habana ha presentado una documentada exposición pidiendo la creación del epígrafe de establecimientos industriales para la venta de leche, café y refrescos.

La condonación de las penalidades tributarias y el pase a las aduanas del actual impuesto sobre la venta y entrada bruta ha sido pedido por la Asociación de Comerciantes e Industriales de San Luis, Oriente.

En cuanto a Secretaría de la Federación acabe de relacionar los temas que ha recibido, procederá a dar a conocer el resto de los asuntos que resolverá el Congreso, cuyos detalles de organización ultima con la cooperación del Centro de Detallistas de Santa Clara.

Dado el interés de los problemas que se estudiarán en la próxima reunión anual de los minoristas, numerosas entidades han expresado su intención de incorporarse a la Federación Nacional de Detallistas con el objeto de tomar parte en el Congreso y defender los puntos de vistas que sustentan en esos asuntos algunos de ellos, tanto tributarios como de petición de reajuste en las tarifas de servicios públicos, de verdadero interés paar el comercio y la industria.

Los últimos nombramientos de de legados será dado a conocer mañana, siendo dable también que se complete la información de todos los temas que figurarán en la Orden del Día del VII Congreso, el cual ha despertado singular interés en todas las instituciones mercantiles de la República.


# UNIFORMES

## Para Choferes y Sirvientes.

## Nuevos Precios.

**Para Chofer**

Uniformes de dril crudo de hilo y de algodón, en distintos colores. Varios estilos, a **6.50**

Uniformes, en varios driles de colores distintos. Varios modelos, a **7.00**

Uniformes de dril crudo y driles frescos. Varios tonos y estilos, a **8.50**

Uniformes de dril gabardina sport, de muy buen resultado; muchos colores y modelos. Todas las tallas, a **9.50**

Uniformes de dril inglés, de resultado extra, en muchos colores y modelos distintos, a **12.00**

Uniformes de gabardina muy fresca: de calidad superior, **13.00**

**Para Sirviente**

Uniformes para sirvientes (filipina y pantalón) de dril crudo con botones de nácar; todas las tallas, a **4.25**

Uniformes de dril blanco con botones de nácar, en todas las tallas, **4.75**

Uniformes de dril blanco de buena calidad, cou finos botones de nácar, Todas las tallas, **5.90**

Uniformes de dril blanco, calidad superior, con botones dorados o plateados. **6.85**

Filipinas de dril blanco para sirvientes, en todas las tallas **2.60 hasta 3.25**

Filipinas para la limpieza, jardineros y cocineros, en varios driles. **2.40 hasta 3.00**

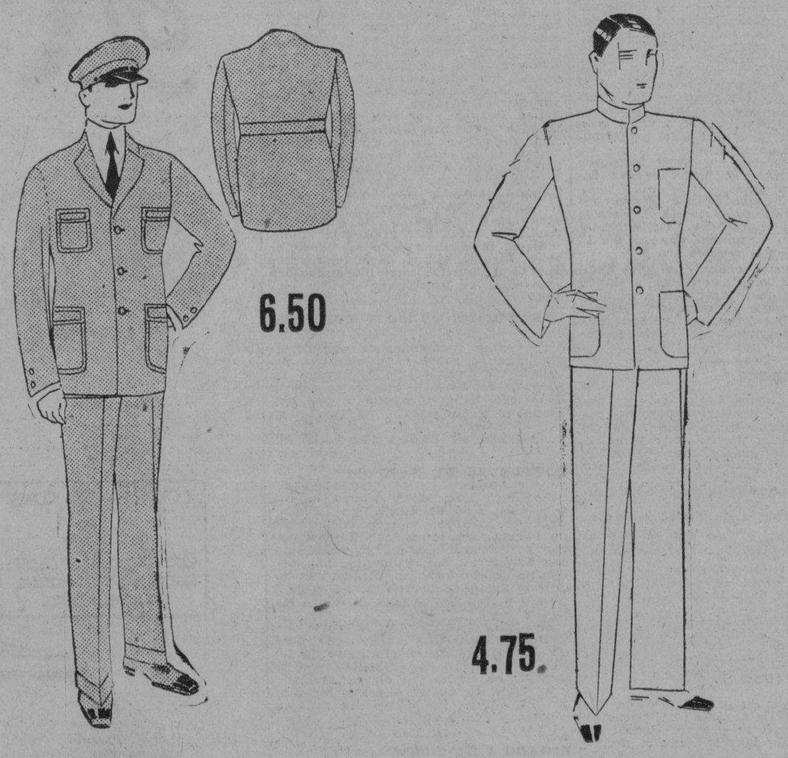


Visite el Departamento de Uniformes, y observe los nuevos precios, que durarán solamente unos días.

Primer piso.

**El Encanto**

Teléfono A-7221


M.E.C.D. 2016

9A SECCION

TELEFONOS
Dirección . . A-4151
Admón. . . . M-7911
Sports . . . M-7912
Clasificados . A-3333
Máquinas . . A-3785

# DIARIO DE LA MARINA

AÑO XCIX — El periódico más antiguo de Cuba — LA HABANA, MIERCOLES, 5 DE AGOSTO DE 1931 — Acogido a la franquicia postal — PAGINA ONCE

## LA ESPAÑA ACTUAL

### Un Traje Ajeno y Estrecho

Por León Ichaso

Ya lo dijimos otra vez y lo repetimos ahora. España es una nación de personalidad suficientemente marcada para que le den una Constitución hecha de retazos ajenos. España merece bien una Carta Fundamental suya, propiamente suya, hecha a su molde, a su cuerpo, a su espíritu, a la exclusividad de su carácter, a su misión histórica en lo pasado y en lo futuro. España no es ni Alemania, ni Checoslovaquia, ni Polonia, ni Rusia, ni los Estados Unidos. Es ella; es una de las naciones que más hondos y anchos surcos y más recias huellas ha dejado en el tiempo y en el espacio.

Sin embargo, a través de la prensa española que llega a nuestras manos vemos cómo el pueblo al hablar en las tertulias del café, en las "peñas", y en los corrillos sobre la futura Constitución mueve la cabeza y murmura, porque a España parece que le quieren vestir de prestado. Para troquelarla, para organizarla y vivificarla en sus funciones fundamentales, no se tiene en cuenta su naturaleza, lo esencial de su pensamiento y de sus fuerzas e inclinaciones; no se mira su realidad, sino la de otros pueblos.

Y así, fuerza es que salga una Constitución postiza, ficticia, caduca y deleznable. Y así fuerza es que suceda lo que en otras ocasiones en que al trazar la Carta Magna para España tampoco se ha tenido en cuenta su realidad. De aquí que esta nación haya tenido desde el año de 1808, ocho Constituciones, sin incluir ni la federalista de 1873 ni la de 1852

La carencia de espíritu ampliamente nacional ha sido otra de las causas básicas de la caducidad de estas Constituciones. No se redactaron para todos los españoles, sino para sus distintos grupos políticos en el momento preciso en que se estatuyeron. Fué es espíritu estrecho de sectarismo y no el nacional; el de las circunstancias y no el de la inmanencia de los principios y de las doctrinas el que en ellas prevaleció.

Faltaba allí la visión del alma española que subsiste y perdura a través de todos los accidentes partidaristas y de todos los cambios evolutivos. Se legisló unas veces para los moderados y otras para los progresistas. Parecía que los que redactaban la Constitución pensaban mas en tomar posición políticas sólidas y ventajosas y en arrebatárselas al adversario, que en dar a todos los españoles la norma más adecuada y más eficiente para su mayor felicidad. Se daban nuevas leyes, pero no se reformaba ni se renovaba. ¿Se había escrito una Constitución al son del himno de Riego? La siguiente se trazaba al ruido de las cadenas del absolutismo de Fernando VII, para que después le sucediese otra con letra de barricadas y con ecos de la Marsellesa. Se prescindía casi completamente en ellas de lo común, de lo sustantivo que respecto a los principios de justicia, de autoridad, de libertad, de derechos fundamentales hay en todas las Constituciones, para descender a lo nimio, a lo circunstancial, a lo que convierte la Constitución en un programa de agrupación política.

El pueblo español teme que la próxima Carta Fundamental adolezca de estos dos graves defectos; su extranjería y su parlidarismo. El pueblo español no quiere calco ninguno de Constitución ajena, porque piensa como el insigne político Alberdi que en estas materias todo lo que no fuese original era malo. Sabia es sin duda y muy hondamente pensada la Constitución de Weimar, pero está hecha para los alemanes. ¿Quién niega las excelencias de la Carta Magna de los Estados Unidos? Pero ¿acaso los norteamericanos son españoles?

Tampoco quiere el pueblo español una Constitución exclusiva para los socialistas o para los republicanos liberales o para los radicales. Desea que todos quepan en la amplia y magnífica veste que merece España.

## SUICIDIO DE UN EX JEFE EN EL CENTRAL CHAPARRA

CHAPARRA, agosto 4. DIARIO, Habana.

A las seis de la mañana de hoy se suicidó el señor Cándido Martínez, ex jefe del taller de maquinarias de este central.

Para realizar el hecho utilizó una sábana, ahorcándose en el pasillo de su residencia. Su esposa, al levantarse, se encontró con el doloroso espectáculo.

El occiso se encontraba algo mal del cerebro. El juzgado actuó.—El Corresponsal.

## FALLECIO UNA SEÑORA EN CAIMANERA, DE 112 AÑOS

GUANTANAMO, agosto 4. DIARIO, Habana.

A la edad de 112 años ha fallecido en el poblado de Caimanera la señora Saturnina Palacios.

El hijo menor de la finada falleció a la edad de 79 años, en el 1925.

El sepelio de la anciana centenaria se vió muy concurrido.—Corresponsal.

# LA UNION DE FUNCIONARIOS CIVILES DE ESPANA, EL PRIMER ORGANISMO QUE PROTESTA OFICIALMENTE CONTRA EL ESTATUTO CATALAN, ESTIMA ESTE ATENTORIO A LAS DEMAS REGIONES

La Prensa española en general se muestra contraria a la aprobación del estatuto catalán y dice que esa región debe definirse de una vez, diciendo si es española o extranjera

MADRID, agosto 4, (AP.) — La Unión General de Funcionarios Civiles ha enviado una protesta al gobierno provisional de la República contra el Estatuto de Cataluña, considerando que es atentatorio a los intereses de las demás regiones de España.

Esta es la primera protesta que se ha formulado oficialmente contra el Estatuto catalán.

Por otra parte, son variados los comentarios que se hacen en esta capital al resultado del plebiscito efectuado días pasados en toda Cataluña, estimándose que los catalanes han expresado sus deseos por medio de esa prueba comicial, faltando ahora la discusión del Estatuto por la Asamblea Constituyente, donde es seguro que provocará apasionados debates.

En la misma noche del plebiscito se fijaron en la Ciudad Condal grandes letreros anunciando el resultado de la votación, afluyendo numerosas personas a los puntos más céntricos de la población para conocer los escrutinios.

«Vamos a demostrar nuestro valor—dijo Maciá desde los balcones de la Generalidad—ayudando a otras regiones a alcanzar los mismos derechos que nosotros».

**MARCELINO DOMINGO APRUEBA EL ESTATUTO CATALAN**

BARCELONA, agosto 4, (AP.) — El ministro de Instrucción Pública, don Marcelino Domingo, ha declarado que siempre perteneció a la izquierda catalana y que no ha votado el Estatuto por la razón de formar parte del Gobierno.

Añadió que está totalmente conforme con la ley que Cataluña quiere darse.

**RESERVADOS LOS FUNCIONARIOS DE LA GENERALIDAD**

BARCELONA, agosto 4, (AP.) — Los funcionarios de la Generalidad de Cataluña están haciendo los planes para presentar tan rápidamente como sea posible el Estatuto aprobado por plebiscito popular a la Asamblea Nacional de Madrid.

Créese que el proyecto de Estatuto catalán podrá ser discutido en la Asamblea antes de fines de la presente semana. Las autoridades del Etat catalá se muestran reservadas en lo que atañe a la actitud que asumirán en el caso de que el Estatuto sea rechazado por las Cortes.

**COMENTARIOS DE LA PRENSA**

MADRID, agosto 4, (AP.) — Comentando los resultados de la votación del Estatuto catalán, el periódico La Voz de esta capital dice en un editorial:

«Los catalanes dicen por boca de Maciá: ya somos libres.

«Al centralismo reemplazará, donde el Estatuto se implante, el anarco-sindicalismo, siendo posible que los catalanes lamenten verse sometidos al yugo de los sindicalistas.

«La burguesía catalana, llena de pánico ya, sabe que no exageramos».

Por su parte, el Heraldo de Madrid declara:

«La última etapa del pleito se ventilará en el Parlamento español. La representación de España hará que Cataluña ponga por encima de sus intereses particulares, los generales de la nación entera».

El diario La Nación hace el siguiente comentario:

«No debe Cataluña mantener más el equívoco que hoy tiene. Nosotros le preguntamos claramente: Sois hermanos o extranjeros?»

El Crisol dice al mismo respecto:

«Precisa que Cataluña traiga a Madrid su pleito con criterio nacional. Sólo así podrá hacer algo importante y permanente».

**LA PRENSA CONTRA EL ESTATUTODO CCATALUÑA**

MADRID, agosto 4, (AP.) — La aprobación del Estatuto catalán por el plebiscito del domingo no ha encontrado eco favorable en el resto de España. Tanto en Madrid como en provincias, los periódicos protestan en su mayoría contra la pretendida amputación de Cataluña que intentan hacer los elementos regionalistas, a los que la prensa califica de perturbadores.

Los periódicos animan al Congreso a que haga comprender a los catalanes que es insensato el camino que han tomado.

**ALARMA EN EL PALACIO DE LA GENERALIDAD**

BARCELONA, agosto 4, (AP.) —Ha habido hoy gran alarma en el Palacio de la Generalidad por decirse que los anarquistas proyectaban un golpe de mano contra el mismo. Montaron guardia muchos policías con tercerola, sin que tuvieran que hacer uso de las armas.

## DETENIDOS 10 INCENDIARIOS DE IGLESIAS

En Ecija se ha declarado la huelga general y el Gobierno teme disturbios

MALAGA, agosto 4. (AP.)—Han sido detenidos por orden del juzgado diez vecinos del pueblo de Los Verdiales, acusados del incendio de iglesias y de destrozos en las imágenes durante los desórdenes de mayo último.

**LA HUELGA GENERAL DE ECIJA**

ECIJA. Sevilla, agosto 4. (AP.)—Se ha declarado en este pueblo la huelga general, temiéndose disturbios, dada la excitación reinante entre los campesiones. Se ha concentrado aquí fuerzas de la Guardia civil para evitarlos.

**PEDIDOS DE REMOLACHA PARA SOLUCIONAR UN CONFLICTO**

SEVILLA, agosto 4. (AP.)—El gobernador civil ha manifestado que se han hecho pedidos de remolacha para que los obreros del pueblo de Ecija puedan cortarla, conjurándose así la huelga que se había anunciado.

Los albañiles han presentado nuevas bases de trabajo, por las que piden doble aumento de lo solicitado anteriormente, agravándose así el conflicto existente.

## EN MEMORIA DE LOS FUSILADOS EL AÑO DE 1874

La izquierda catalana pide que se pongan sus nombres en el salón del Congreso

MADRID, agosto 4. (AP.)—La izquierda catalana ha pedido que se coloque en las paredes del salón de sesiones del Congreso los nombre de los militares republicanos fusilados en Gerona, cuando el levantamiento de 1874.

La proposición será discutida en la sesión del miércoles. Hoy por la tarde se levantó la sesión después de elegir las Cortes las comisiones de diputados que entenderán de las cuestiones de los presupuestos, actas y peticiones.

LA CORUÑA, agosto 4. (AP.)—En la corrida de toros de hoy se lidió ganado de Ernesto Blanco, que resultó manso. Tuvieron a su cargo los toros Amorós, Solórzano y Ortega.

En la segunda corrida de feria el ganado fué de Albaserrada, que resultó bravo. Marcial Lalanda ganó la oreja en su primer bicho y oreja y rabo en el quinto. Ortega obtuvo la oreja en su segundo. Las demás faenas fueron regulares.

**LA CORRIDA EN SANTANDER**

SANTANDER, agosto 4. (AP.)—la corrida de hoy se didió ganado con los colores de la ganadería de Carmen Federico. Lalanda estuvo bien y cortó una oreja. Nicanor Villalta, excelente; Posada, regular.

## EL EMBAJADOR DE CUBA YA HA SIDO NOMBRADO

Se espera con gran interés el debate parlamentario que ha de haber en esta semana

MADRID, agosto 4. (AP.)—Se ha firmado el decreto por el cual se nombra Embajador de España en Cuba al señor Serrat, publicándose en la Gaceta de Madrid de mañana.

Créese que aunque el señor Serrat, que es ministro de España en Austria, se ha resistido a aceptar el cargo, el Gobierno le ha convencido, haciéndose saber que en el caso de que no lo aceptara, sería retirado.

**SE ESPERA CON INTERES LA SEMANA PARLAMENTARIA**

MADRID, agosto 4. (AP.)—Se espera con gran interés la reapertura de la semana parlamentaria. Después de las comisiones que se elegirán hoy, se entrará a discutir en los días sucesivos la Constitución, la Ley agraria, el Estatuto Catalán y otros.

**NO HABRA FIESTAS EN CONMEMORACION DEL PACTO**

MADRID, agosto 4. (AP.)— Con el fin de evitar los celos que existen entre las ciudades de Bilbao y San Sebastián, con motivo de la celebración de las fiestas del Pacto de San Sebastián, el Gobierno ha decidido no ir a ninguna de dichas ciudades, continuando sus trabajos en Madrid.

**FALLECIO EL AGREGADO VENEZOLANO FERMIN BAEZ**

SAN SEBASTIAN, agosto 4. (AP.) Ha fallecido de apendicitis el diplomático venezolano, agregado a la Legación de Venezuela en España, don Fermín Báez.

## ONCE HERIDOS EN ACCIDENTE EN BARCELONA

El Gobierno estudia la concesión de una amnistía de carácter muy extenso

BARCELONA, agosto 4. (AP.) — Once heridos ocurrieron en el descarrilamiento de un tranvía en la travesera de Dalt, apreciándoseles fracturas de huesos y contusiones.

**LOS NOMBRES DE GALAN Y G. HERNANDEZ EN EL CONGRESO**

MADRID, agosto 4, (AP.) — Hoy se reunió la Asamblea Constituyente con escasa concurrencia de diputados.

Hizo uso de la palabra el periodista Luis de Tapia para pedir un amplio indulto para los presos condenados por delitos comunes. Contestole el ministro de Justicia para decirle que con motivo de la proclamación de la República se había concedido un indulto y que el gobierno estudia ahora la concesión de una amplia amnistía. Agregó el señor de los Ríos que el gobierno trata de mejorar los establecimientos penitenciarios, transformándolos en escuelas de reforma social.

Se aprobó por aclamación la proposición de poner los nombres de los capitanes Galán y García Hernández en el salón de sesiones del Congreso junto a los de Riego, Torrijos y demás mártires de la libertad.

El diputado vasco-navarro Joaquín Seunza se opuso diciendo que los militares no pueden rebelarse sin faltar a las leyes.

Alcalá Zamora defendió la proposición, en medio de aclamaciones, elogiando figuras que, dijo, tanto contribuyeron al movimiento para el advenimiento de la República.

## LA INVALIDEZ DE LOS TITULOS PARA LOS PERITOS MERCANTILES

El Secretario de la Asociación Nacional de Industriales refuta al Sr. León, catedrático de la Escuela de Comercio

Recientemente publicó la prensa la exposición enviada por la Asociación Nacional de Industriales al Presidente de la Cámara de Representantes, oponiéndose a la aprobación de un proyecto de ley por la cual se hace obligatorio que los balances que presenten los contribuyentes, a los efectos del impuesto sobre utilidades de la Ley de Emergencia Económica, que operen con un capital de 100.000 pesos o más, sean autorizados por Contadores o Profesores Mercantiles. Se afirmaba en dicha exposición que los títulos que otorgaban las Escuelas de Comercio de los Institutos y que otorgan ahora las Escuelas Elementales de Comercio, no pueden constituir una garantía para nadie, ni para los comerciantes, ni para los industriales, ni para el propio Gobierno.

La exposición de Industriales fué refutada en el DIARIO DE LA MARINA por el señor Roberto León, catedrático de la Escuela Elemental de Comercio de Santa Clara.

El doctor Alfredo O. Ceberio, Secretario de la Asociación Nacional de Industriales nos envía una nota, confirmando el texto de la exposición mencionada y contestando al señor Roberto León. Extractamos de la nota los párrafos más importantes.

«Las Escuelas de Comercio anexas a nuestros Institutos Provinciales no respondían a las necesidades de Cuba. Las Escuelas Elementales de Comercio, integradas por personas que no tienen la capacidad necesaria para el desempeño de sus Cátedras respectivas, salvo rarísimas excepciones, no ha modificado en nada la situación de nuestra enseñanza comercial.

«El único título que pudiera aceptarse sería el que otorgase, en su día la Escuela Superior de Comercio, anexa a nuestra Universidad Nacional, o el que fuera objeto de reválida en dicha Escuela, aunque expedido por Universidades extranjeras.

«Yo, que formaba parte del Patronato de la Enseñanza Comercial, que ejercía, por ministerio de la Ley la alta inspección de dicha enseñanza en Cuba, puedo garantizar que existen muy pocos cubanos que tengan la capacidad y los conocimientos del profesor Sr. José Latour y Padierne, graduado de la Universidad de New York y Catedrático de dicha Escuela Superior.

«Puedo garantizar que no existe en ninguna Escuela Elemental de Comercio Cubana NINGUN PROFESOR que pueda ser aprobado en un examen imparcial de la Escuela Superior anexa a nuestra Universidad, lo cual demuestra, evidentemente, la falta de preparación, la incapacidad de los pseudo-técnicos cubanos en materia de contabilidad analítica, de alta contabilidad.

## EMPLEADOS DE JUSTICIA QUE NO HAN COBRADO AUN

HOLGUIN, agosto 4. DIARIO, Habana.

A pesar de cuanto se ha publicado en algunos periódicos, los empleados judiciales con presupuesto fijo en esta ciudad no han cobrado todavía sus habares correspondientes al mes de julio, ignorándose los motivos que existan para ello y no obstante haber cobrado los empleados de todos los departamentos en la Habana.—González Alvarez.

HOTEL ALAMAC
Broadway y Calle 71
New York

Es, desde hace años, el hotel preferido de todos los cubanos, por su edificio a prueba de incendio, su gran confort, su cocina criolla, y el ambiente de «hogar» que en él se respira.

Estas circunstancias lo hacen el sitio ideal de residencia de todas las familias cubanas que visitan ésta ciudad, así como de los más conocidos hombres de negocios de Cuba, de señoras que se ven obligadas por cualquier motivo a viajar solas, de jóvenes estudiantes en los Estados Unidos y de señoritas colegialas.

En el piso tercero se hallan instaladas las oficinas del DIARIO DE LA MARINA con un salón de descanso y lectura a la disposición de todos los cubanos.

Los intérpretes del Hotel estarán en los muelles y estaciones a la llegada de los vapores y trenes.

Cuartos con baño desde $3.00 diarios y $75.00 mensuales. Además la Dirección está dispuesta a estudiar arreglos especiales con los clientes.

Para más informes y solicitud de presupuestos dirigirse a:

Mrs. Evangelina Agüero
Gerente Hispano

Hotel ALAMAC
Broadway & 71st. Street,
New York
CABLE ALAMACOTEL,
NEW YORK.

ORBE
SALE LOS JUEVES

## PROBLEMAS AGRARIOS Y REGIONAL, RELACIONES ENTRE LA IGLESIA Y EL ESTADO, ENSEÑANZA, ASUNTOS SOCIALES Y OTROS EN EL PROGRAMA DE LA DERECHA REPUBLICANA

MADRID, agosto 4. (AP.)—El partido de la derecha regular republicana, cuyo jefe reelecto es Alcalá Zamora, se ha trazado el programa siguiente: agrario, regional, relaciones de la Iglesia y el Estado, enseñanza, problemas sociales, poderes del Presidente de la República y no admitir expropiación sin indemnización. Legislar contra las grandes propiedades agrarias que no estén debidamente atendidas. No imponer el federalismo a aquellas regiones que no lo sientan. Imposición de igualdades tributarias aun a las regiones que logren la autonomía. Plena soberanía del Estado sobre las órdenes religiosas, suprimiéndolas en el caso de que intenten limitarla.

Además, el Estado no se inhibirá de la enseñanza, pero respetando siempre los idiomas regionales. Participación de los beneficios en la gerencia de las industrias. El referendum popular suplantará el veto presidencial en los acuerdos del Parlamento que el Gobierno estime discutibles.

## S. SEBASTIAN PIDE A ALCALA ZAMORA QUE NO VAYA ALLI CON EL FIN DE EVITAR DESORDENES

Treinta y ocho mil obreros metalúrgicos han ido al paro pidiendo mayores jornales y los obreros textiles amenazan con la huelga en caso que no se resuelva dicho conflicto

SAN SEBASTIAN, agosto 4. (AP.) Molesto el ayuntamiento de San Sebastián porque el Gobierno ha decidido celebrar una revista naval en Bilbao, en conmemoración del aniversario del Pacto Republicano, el alcalde de la Bella Easo ha dirigido una comunicación al jefe del gabinete español, señor Alcalá Zamora, diciéndole que no venga el 17 de este mes para evitar choques y desórdenes públicos.

**AGRAVASE LA HUELGA DE LOS METALURGICOS**

BARCELONA, agosto 4. (AP.)—La huelga que declararon hace días las gremios metalúrgicos y que se ha ido extendiendo gradualmente hasta adquirir el carácter de general que hoy tiene, no se ha resuelto todavía.

Calcúlase que treinta y ocho mil obreros han ido al paro, pidiendo que se les aumenten los jornales, se les reconozcan los sindicatos y se les concedan otras mejoras.

Por otra parte, los obreros textiles han anunciado que en el caso de que no se resuelva la huelga de los mtalúrgicos en un plazo breve declararán la huelga.

**NACIONALISTAS Y SINDICALISTAS A TIROS EN BILBAO**

BILBAO, agosto 4. (AP.)—Nacionalistas y sindicalistas han sostenido un tiroteo en las inmediaciones del Círculo Nacionalista próximo al Ferial de Basurto, resultando dos personas gravemente heridas de bala.

**EXHUMADOS LOS CADAVERES DE LOS SINDICALISTAS**

SEVILLA, agosto 4. (AP.)—La comisión de parlamentarios ha asistido a la exhumación de los cadáveres de los sindicalistas muertos en el Parque de María Luisa, que se decía habían sido víctimas de la ley de fuga.

Los médicos que examinaron los cadáveres han declarado que el dictamen que dieron los médicos forenses que practicaron las autopsias es correcto, pues en el hábito externo de los mismos no se han encontrado huellas de bayonetas ni de otros malos tratos.

Sábese también que la comisión parlamentaria ha recibido un informe en el cual se acusa a los catalanes de ser los causantes de los sucesos de Andalucía, afirmándose que gastaron sumas de consideración para provocarlos.

**TEME EL GOBIERNO NUEVOS DESORDENES EN ANDALUCIA**

MADRID, agosto 4. (AP.)—Los ministros se han reunido en consejo para despachar diversos asuntos de trámite.

Largo Caballero expresó la opinión de que el Ayuntamiento de Madrid necesita aumentar sus recursos para combatir el paro obrero. Diariamente se reparte cerca de sesenta mil pesetas a los obreros sin trabajo.

El ministro de la Gobernación, señor Maura, ha dicho que el gobierno tiene sospechas de que los sindicalistas tratan de perturbar nuevamente el orden en Andalucía y que se halla preparado para evitarlo..

## ALCALA ZAMORA ELEGIDO JEFE DE LA DERECHA

Los pescadores de las rías gallegas han protestado de la pesca con dinamita

MADRID, agosto 4, (AP.) — Ha comenzado a celebrar sus sesiones en esta capital el congreso del partido de la Derecha republicana, fundado por Niceto Alcalá Zamora y Miguel Maura. El objeto de la presente reunión del partido consiste en llevar a cabo la organización interna del mismo.

Después de un largo debate fué reelegido Alcalá Zamora jefe del mismo, no obstante haberse separado del partido. Se leyó una carta del presidente provisional exhortando a sus afiliados a seguir los derroteros e ideales trazados, porque los considera adecuados a los tiempos modernos.

El ministro de la Gobernación, D. Miguel Maura, continúa alejado del partido, por no estar de acuerdo con algunos de sus ideales.

**UNA QUEJA DE LOS PESCADORES DE LAS RIAS GALLEGAS**

FERROL, agosto 4, (AP.) — Los pescadores de las rías de Galicia se han dirigido al ministro de Marina, señor Casares Quiroga, protestando de la práctica que se viene observando de algún tiempo a esta parte por embarcaciones que se sitúan cerca de San Jorge para pescar utilizando la dinamita, lo que ocasiona enormes perjuicios a estas costas.

## LAS FIESTAS DE HUELVA NO FUERON BUENAS

La sequía que se sufre en la huerta murciana reviste caracteres de suma gravedad

HUELVA, agosto 4. (AP.)—Han revestido poca animación las fiestas conmemorativas de la salida de Cristóbal Colón del puerto de Palos de Moguer en la «Santa María», para el viaje del descubrimiento de América.

Se dijo una misa en el monasterio de la Rábida, a la que asistieron las autoridades y numerosos marinos de Huelva.

Después se inauguró el Museo Iconográfico Colombino, creado por disposiciones del Gobierno del general Primo de Rivera.

**ES GRAVE LA SEQUIA EN LA HUERTA DE MURCIA**

MURCIA, agosto 4. (AP.)—La sequía reviste caracteres graves en las tierras de regadío de la región frutera. Se han reunido los huertanos para pedir la paralización de los motores que elevan el agua a Vega Alta, con el fin de que las aguas del Segura puedan llegar a las plantaciones ribereñas.

Los campesinos están divididos, esperando a que las lluvias resuelvan el conflicto.

## DECRETO SOBRE LAS CUOTAS DE LOS ALISTADOS

Los de los reemplazos hasta 1929 inclusive no tendrán que seguir abonando aquéllas

El Diario Oficial del Ministerio de la Guerra inúmero 159 de fecha 19 de julio del corriente año, publica el siguiente decreto:

Artículo Primero: Que los preceptos del decreto de indulto de 25 de abril pasado, son de aplicación a los individuos pertenecientes a los reemplazos de 1929 y anteriores que, en **la actualidad tienen legalizada su situación militar,** como acogidos a los decretos de 24 de marzo de 1926 y 26 de octubre de 1927, y por lo tanto, quedan dispensados de pagar las cuotas anuales que se comprometieron a satisfacer, mientras estén sujetos al servicio militar, sin que en ningún caso, puedan solicitar el reintegro de las cantidades abonadas.

Artículo Segundo: Los jefes de los Cuerpos y Unidades a que pertenezcan estos individuos, harán constar en las filiaciones de los interesados, la exención de pago de las sucesivas anualidades de cuota, sin previa petición de los interesados.

Artículo Tercero. Los pertenecientes a los reemplazos de 1930 y siguientes que tengan concedidos los beneficios del decreto de 26 de octubre de 1927, seguirán rigiéndose por los preceptos del mismo y, por lo tanto, obligados al abono de las cuotas que se comprometieron a satisfacer.

Dado en Madrid, a 13 de julio de 1931.—El Presidente del Gobierno Provisional de la República, NICETO ALCALA ZAMORA TORRES. El Ministro de la Guerra, MANUEL AZAÑA Y DIAZ.

Lo que se hace público para conocimiento de los interesados. Habana, 3 de agosto de 1931. El Cónsul General, ERNESTO FREIRE.

HABANA-Sta. CLARA

GARANTIA Y SEGURIDAD
POR LOS EXPRESOS DEL
"DIARIO DE LA MARINA"
Salida del DIARIO por Prado, 2 de la madrugada y 8 de la mañana.
Salida de Sta. Clara, Café "El Artesano" 8 y 9 de la mañana y 6 de la tarde.

PRECIOS
De la Habana a Santa Clara $3.00
De Sta. Clara a la Habana $2.50

Si usted desea trasladarse a cualquier lugar de la República, llame al TEL. M-8787 y pondremos a su disposición un Carro Cerrado Moderno
SERVICIO DIA Y NOCHE

USE GOMAS HOOD
Y OLVIDE LAS DISTANCIAS
DISTRIBUIDOR
PRADO 21 J. J. OTERO M-7369

## Relato de Romanones

Por Antonio Escobar

CUANTOS de los que lean esto saben que, hace veinticinco años, Alcalá Zamora, hoy Presidente del Gobierno Provisional Republicano fué secretario particular del Conde de Romanones? Me ha enterado de esto el propio Conde en unos artículos acerca de la caída de la monarquía, publicados en el gran diario liberal inglés el «Guardián», de Manchester.

Supongo que para Alcalá Zamora no habrá sido tiempo perdido el que empleó en el servicio del simpático hombre de Estado, que es uno de los tres cojos ilustres; los otros dos son Byron y Talleyrand. Sobre que en el ejercicio de sus funciones secretariales habrá disfrutado Alcalá Zamora de las felices ocurrencias de su Jefe, habrá aprendido de éste las artes de la política por dentro, conocimiento que podrá serle útil ahora cuando ha llegado a las alturas.

En esos artículos hay algo nuevo y que coincide con lo que leí, hace un mes, en una carta de Madrid—Esto:—Muchos, que no eran republicanos votaron contra la monarquía porque estaban «asqueados» por la conducta de un rey que faltaba a su juramento.

Hay la versión de que los socialistas han sido el factor principal de la victoria republicana; versión, en gran medida justificada por estar ellos en mayoría en las Cortes Constituyentes. Según «The New Republic», semanario radical de Nueva York, de todos los partidos socialistas europeos el mejor organizado es el español.*

Y dice Romanones: —El triunfo obtenido en Madrid por los republicanos y los socialistas se debió al fuerte apoyo que recibieron, no de las masas republicanas, sino de los electores neutrales e incalculables, que no votaron tanto por la República, como por la terminación del régimen existente.

Y añade que en Palacio, en las últimas horas del reinado, oyó a Don Alfonso decir, viendo pasar los automóviles con banderas rojas.

—Esos son los que votaron el domingo por los candidatos republicanos; muchos de ellos no votaron por la república, sino contra mí.

Palabras que ponen de manifiesto la serenidad de juicio de Don Alfonso en momentos críticos y azarosos. Según el Conde era el que parecía más tranquilo en el último Consejo de Ministros de su reinado. A poco de llegar Romanones a este Consejo, el ministro de la Gobernación recibió un mensaje telefónico, en el cual se le decía que en su ministerio estaba ya instalado el nuevo gobierno; información emocionante, sin duda alguna, en aquellas circunstancias.

Algún Ministro opinó que la resistencia era posible y un deber, a lo cual contestó Don Alfonso:

—No tengo el menor deseo de resistir; no se derramará ni una gota de sangre en mi defensa.

Y, también en esto veía claro; porque habiendo el Conde, que, como se recordará era Ministro de Estado, preguntado a sus colegas de la Guerra y de Gobernación qué medios de resistencia quedaban, ellos respondieron que ninguno.

No faltará quien objete: —¿Como «ninguno»? ¿Se habían agotado las municiones? ¿Estaban desertando los soldados?

No, lo que había era que los generales, imitando la conducta del pueblo, le habían negado su confianza al monarca; o, considerándose tan derrotados como éste, se rendían a discreción. Una situación análoga se ha dado en estos últimos días en Chile; donde el dictador Ibáñez, que había subido gracias al apoyo del ejército, ha sido derribado por manifestaciones callejeras, que el ejército hubiera podido suprimir. No lo ha hecho y está dando su apoyo al sucesor de Ibáñez «nada hay—dicen en Francia—que salga tan bien como el éxito».

También cuenta el Conde que el día antes el rey le había hablado de una solución que consistiría en abdicar él y dar la Regencia al Infante Don Carlos. Este Príncipe, que acaso tenga buenas prendas, es, por desgracia para él, un Borbón de Nápoles, rama de la familia tan desacreditada como la española, desde que un miembro de ella, María Cristina, fué Regente—o Gobernadora, como se titulaba—cuando murió su esposo Fernando Séptimo.

Y dice, además Romanones, que esa solución no era ya posible, como se lo había demostrado Alcalá Zamora, quien, sin embargo, admitió que acaso hubiera sido posible un año antes.

Lo cual me parece bien visto; porque si Don Alfonso, cuando cayó Primo de Rivera y la oposición era menos pujante que lo fué despues, hubiera abdicado, habría salvado el trono para su dinastía, a la cual apoyarían todos los monárquicos, así liberales como conservadores, mientras que, por su conducta, no permanecieron fieles a él más que los conservadores capitaneados por el Conde de Bugallal.

Ya casi en la última hora—y esto también lo cuenta Romanones—Don Alfonso esperaba que fuesen a verlo Sánchez Guerra, Alvarez y Villanueva con quienes no había querido, o sabido entenderse a tiempo. No falta en el relato una nota cómica involuntaria. Romanones dice que terminado aquel último Consejo de Ministros, ninguno de éstos «pudo contener las lágrimas». Un Consejo de Ministros haciendo pucheros es un espectáculo tan divertido que yo, si tuviera los millones de Rockefeller habría dado cuatro o cinco por presenciarlo. Y lo que refuerza la comicidad es que dos de los afligidos, Romanones y Alhucemas habían figurado entre los políticos insultados por Primo de Rivera, en el documento en que se declaró dictador, con la aprobación de Don Alfonso.

Si el Marqués de Alhucemas, que presidía el gabinete derribado por Primo de Rivera, lloró por fuera, por dentro reiría con deleite sumo. Pero en las lágrimas de Romanones habría seguramente sinceridad, no obstante aquella multa de medio millón de pesetas con que lo obsequió el dictador; porque el Conde era amigo particular del rey; y el español, sea hombre de Estado o lim-

(Continúa en la CATORCE)

M.E.C.D. 2016

# El Club Madrileño Festejará a los Equipiers del Racing

## *México y Cuba Enviarán Equipos de Basket Ball a Panamá en Febrero*

Los deportistas panameños organizan un torneo del cual participarán: Cuba, México, Panamá y los mejores players de la Zona del Canal. Muy agasajados los cubanos en Panamá. El mejor team cede su trofeo a los cubanos. Defendieron los panameños al team de Cappy

HABLANDO CON OTILIO CAMPUZANO, COACH DEL TEAM

(Por M. F. DE LA REGUERA)

Los basketbolistas que fueron a Panamá, correspondiendo a la gentil invitación que recibieron de un grupo de deportistas de aquel simpático y hospitalario país, se encuentran en esta ciudad desde hace algunas horas. El majestuoso «Reina del Pacífico» devolvió a su tierra al conjunto que seleccionó con su competencia reconocida Otilio Campuzano. Cerca de un mes duró la estancia de los cubanos en la capital panameña. Veintisiete días escasos de permanencia que sirvieron para borrar la mala impresión que produjo en el Istmo los acontecimientos olímpicos y para dejar perfectamente reanudadas nuestras relaciones deportivas entrabiadas desde entonces.

La gestión hábil de Campuzano, el comportamiento correcto y caballeroso de sus players contribuyeron al desenvolvimiento feliz de la excursión advertida, en sus inicios, de fatales y tristes acontecimientos.

Faltaríamos a la verdad si dijéramos que la actuación de los cubanos se inició entre rosas. Aunque los buenos deseos de un grupo notable y selecto de sportmen panameños se puso de manifiesto por sus actuaciones en favor de un acercamiento definitivo, adoptando también medidas previsoras en evitación de que algunos exaltados molestaran a los jugadores cubanos, los gritos destemplados no escasearon en los primeros juegos. Muy frecuentes fueron en el debut con el Milwaukee para ir perdiendo poco a poco en intensidad hasta transformarse aquellos «puntazos» en franca simpatía para nuestra causa como se dejó plenamente comprobado con la de esa cálida que hizo el pueblo panameño a la selección cubana ante el comportamiento poco correcto de los norteamericanos de la Zona del Canal en el juego final.

**Lo que dice Campuzano**

Los detalles que acabamos de ofrecer al lector nos llegaron por conductos que nos merecen la más absoluta garantía. El DIARIO DE LA MARINA le ha prestado a esta excursión importancia excepcional y ha tenido a sus lectores atentos a su desenvolvimiento. El coach del team cubano, Otilio Campuzano, periódicamente nos envió interesantes trabajos en relación con las demostraciones de sus discípulos. Quisimos obtener nuevos detalles y ofrecer la definitiva impresión de la jira aprovechando nuestro encuentro con el popular Campuzano.

El mago de nuestro basket ball viene satisfecho como todos sus jóvenes acompañantes. Sus palabras sólo expresan gratitud para los panameños que nuevamente le ofrecieron una prueba de su hospitalidad e hidalguía. «Estoy reconocido —dice Cappy—y espero que el terreno está lo suficientemente abonado para que estas excursiones se repitan y se garantice su buen éxito».

«En Panamá se sigue sintiendo por Cuba las mismas simpatías y ha bastado que un grupo de deportistas se dispongan a emprender la empresa felizmente culminada por nosotros, para que ese pueblo generoso nos estreche y nos coloque en el mejor lugar de sus afectos».

**El comportamiento del team**

«No tengo quejas de los muchachos—continúa Campuzano—; con una sola excepción que prefiero silenciar, pues del castigo me encargaré; se comportaron de acuerdo con mis deseos y siguieron al pie de la letra mis indicaciones. Livio Morales y Pedro Cardoso fueron las estrellas máximas del conjunto. El juego de estos muchachos no tuvo un solo momento de oscilación. Brillaron como verdaderas estrellas frente a los clubs que tuvimos que enfrentarnos. Zapico, González y Casas tuvieron sus días, pero Morales y Cardoso se mantuvieron firmes en su juego.

«Perdimos el primer encuentro con el Milwaukee por agotamiento en los finales. Siempre que nos enfrentamos con este team tropezamos con la gran dificultad del referee que permitía el juego extraordinariamente rough en un equipo muy superior al nuestro en peso. Fué éste un factor muy importante y lo prueba nuestro decisivo triunfo en el juego final en el que actuó de referee el teniente Sauttorn, del Fort Clayton, por indicación nuestra. Es éste un gran referee, el mejor de todos los que se pararon en los floors panameños. No deseo restarle mérito al Milwaukee que es ung ran team; pero con ese handicap en contra se nos hacía muy difícil nuestra actuación. El Hudson Essex fué el mejor equipo que nos salió al paso. Jugadores de peso y de gran talla. Hombres todos de experiencia entre los cuales se destacaban Pareja, Casis, Gómez, Tonga Martínez. Conquistó este quinteto la copa donada por don Tomás Gabriel Duque, copa ésta que nos fué cedida con una dedicatoria por el team conquistador y en recuerdo de nuestra visita. El Instituto Nacional que dirige Espriella, y a quien vencimos fácilmente, está considerado como uno de los más rápidos equipos y de mejor defensa. El Fort Clayton, que también cayó frente a Cuba, ocupa el primer lugar de su Liga. Otros encuentros celebramos con el Club Unión, team que a pesar de contar con el Gringo Guardia, consiguió tan sólo dos puntos en el primer quarter; triunfamos sobre la selección de estrellas de la Zona con decisivo score. Nuestros fracasos fueron frente al Hudson-Essex y Milwaukee. Traemos un total de cinco victorias y seis derrotas, tres de las cuales fueron obra de la fatalidad.

«A petición de numerosos panameños, el Club Unión celebró un juego de exhibición con otro team que se intituló «Los padres de familia», en cuyas filas figuraron Jaen, Simmons, Everardo Duque, de la Espriella y yo».

**El gran Stadium de Panamá**

La Federación Deportiva de Panamá ha logrado levantar un gran Stadium del cual pueden sentirse orgullosos los panameños. Tiene una gran capacidad, está cubierto y posee un gran piso para basket ball, ring de boxeo, etcétera. Ha sido un notable esfuerzo de los deportistas panameños que debe imitarse por nuestros compatriotas que se encargan de la dirección de los deportes. Mucho tiempo sintieron este deseo los panameños, hoy felizmente culminado».

**Proyectos para Febrero**

Ramón Arosamena, Gandasegui, Simmons, secundados por un grupo selecto de sportsmen, se proponen organizar unas competencias para el mes de febrero que han de verse coronadas por un triunfo seguro. Consiste el proyecto en celebrar unas petit olimpíadas entre México, Cuba, Panamá y los atletas de la Zona del Canal, exclusivamente, de basket ball. En Panamá se siente un entusiasmo extraordinario por este deporte que es considerado como el sport nacional. Es superior al base ball la afición basketbolística. Estos conjuntos estarán integrados por una selección de los mejores jugadores cubanos, mejicanos, panameños y norteamericanos de la Zona del Canal. El proyecto me parece admirable y no he vacilado en brindarle a sus felices concebidores todo mi concurso para esa época».

**Atenciones a los cubanos**

«Personalidades relevantes, de la vida política, social y deportiva de Panamá se multiplicaron por ofrecer a los cubanos las mayores facilidades y toda clase de atenciones. Los clubs más distinguidos: el Club Unión, Miramar, Golf, Country Club abrieron con gentileza sus puertas a los muchachos. Tomas Gabriel Duque, figura prestigiosa de la política que ha ocupado interinamente la primera magistratura de Panamá y que es actualmente propietario del gran diario panameño «La Estrella de Panamá», tuvo exquisitas deferencias. Ofreció en su casa particular un the en honor de los excursionistas y más tarde, en los finales, un simpático y agradable día de campo en su regia residencia de Chepo, dotada de todos los adelantos modernos y suntuosamente instalada. Ramón Arosamena, el popular «negro», figura muy vinculada a los deportes en Panamá, fué compañero inseparable de los cubanos junto con Julio Donaco, los hermanos Duque, Gandásegui, Cambras, Simmons y otros. Un cubano: Agustín Agüero, que representa en Panamá a importantes empresas de vapores, tuvo también para nosotros atenciones y facilitó las gestiones de cordialidad con su actuación decisiva y simpática. Para todos ellos nuestra gratitud tiene que ser imperecedera. En Panamá podemos decir, pasamos horas gratísimas y sólo palabras encomiásticas, podemos pronunciar cada vez que hablemos de la simpática tierra de Alfaro. Como si las atenciones recibidas no fueran motivos suficientes para despertar nuestra inmensa gratitud el gesto panameño lanzándose al terreno en el último encuentro, en defensa de los cubanos, hubiera sido suficiente para que nuestro cariño renaciera».

**La copa será exhibida**

El magnífico trofeo que el mejor team de Panamá conquistó y cedió gentilmente a los cubanos, se exhibirá, a partir de hoy, en las vidrieras de la acreditada casa de sports «Vasallo». Martín Alzugaray, gerente de esta firma, ha solicitado de Campuzano la autorización para que los fanáticos cubanos puedan conocer el trofeo en sus vidrieras. Alzugaray propició la buena presentación del equipo cubano, ofreciendo toda clase de facilidades. Campuzano le está igualmente reconocido.

## PHILLIES Y BRAVES SE DIVIDIERON HONORES EN UN DOBLE JUEGO

FILADELFIA, agosto 4. AP.—Los Phillies y los Braves dividieron esta tarde los honores del doble header que celebraron, ganando el equipo local el primer juegoc on score de 3 por 2, para perder después el segundo 4 por 2.

Ray Benge pitcheó una pelota brutal hasta el noveno inning del primer game; pero en esa entrada flaqueó un poco y los Braves le anotaron par de carreras con tres dobles. Sherdell, por su parte, superó a Clise Dudley en el segundo y logró llevarse la decisión muy ayudado por el oportuno batting de sus compañeros.

Chuck Klein conectó su vigésimo cuarto home run de la temporada en el primer inning del segundo choque.

Los scores fueron:

Primer juego:

| | | C. | H. | E. |
|---|---|---|---|---|
| Boston | 000 000 002— | 2 | 6 | 2 |
| Filadelfia | 000 020 10x— | 3 | 11 | 1 |

Baterías: Brandt y Spohrer por el Boston; Benge y Davis por el Filadelfia.

Segundog ame:

| | | C. | H. | E. |
|---|---|---|---|---|
| Boston | 001 102 000— | 4 | 10 | 0 |
| Filadelfia | 100 001 000— | 2 | 8 | 1 |

Baterías: Sherdel y Bool por el Boston; Dudley, Collins y Davis por el Filadelfia.

## TOPICOS NOTICIAS FUTBOLISTICOS Y COMENTARIOS

Ha muerto un equipier que fué estrella en la constelación norteña. Ciriaco y Quincoces en el Madrid. El Artemisa Sport Club quiere jugar con el once de los Tigres en «Campo Armada»

EL SABADO ES LA GRAN FIESTA DEL IBERIA

(Por «PETER»)

Estas tres noticias que siguen la copiamos de los periódicos que últimamente han llegado de España:

«En Sestao, donde había nacido, falleció ayer el jugador del Arenas Angel Rejón, «Emery».

Fué en un tiempo uno de los mejores jugadores vascos. En su puesto de medio ala comenzó a destacarse en 1927, pasando del Sestao al Arenas, donde tuvo en 1928, 1929 y 1930 unas brillantísimas temporadas. Se esperaba que en 1931 «Emery» llegaría a figurar como un medio insustituíble en su equipo. Pero una terrible enfermedad le alejó de los campos de juego. En varias ocasiones se han celebrado en Vizcaya beneficios para aliviar su situación y hacer frente a los gastos que la enfermedad ocasionaba. Pero Rejón ha fallecido...»

«A pesar de cuanto viene diciéndose, es lo cierto que Ciriaco y Quincoces, ya están en el Madrid. Por lo menos, Quincoces, que presta sus servicios en una gran casa comercial alavesa, ha presentado ya la renuncia del cargo...»

«Ya se sabe que los jugadores argentinos de padres italianos son contratados por los Clubs de la patria de Mussolini. Pero... como «amateurs». Es decir, que cobran, pero no son profesionales (?). Menos mal que estos jugadores, según los últimos acuerdos de la Fifa, ya no pueden jugar en el equipo nacional italiano los de nueva contrata, que en este caso son Juan y Mario Evaristo, que acaban de llegar a Roma. Por «amor a Italia...», o sea por 120 y 100.000 liras, respectivamente».

Ahora digamos algo de aquí.

Se aproxima la fecha señalada para la celebración de la monumental verbena iberista. Será el próximo sábado, día 8, dando comienzo a las nueve de la noche para terminar a las cuatro de la madrugada.

Los preparativos tocan a su fin, aunque la Sección de Fiestas, secundada con fervoroso entusiasmo por la directiva y gentil Comité de Damas, se reúne todas las noches en su afán de aportar nuevos alicientes a ésa que habrá de resultar magna fiesta, así como para atender la solicitud de invitaciones para las damas, la venta de entradas para los caballeros y la separación de mesas para las familias que quieren disfrutar de la verbena con toda comodidad.

El programa de bailables ya está últimado, y su interpretación correrá a cargo de la orquesta de Tata Pereira, el jazz band «Los Diplomáticos» de Pego y el Sexteto Cubano 1927», tres conjuntos musicales que gozan de merecidas simpatías entre la juventud bailadora.

A pesar de que esta fiesta tiene el carácter de verbena, se han suprimido los kioscos, pues es propósito de los iberistas que por sólo un peso que vale la entrada, se pueda disfrutar por completo de todos los atractivos que ofrece este festival.

El Artemisa Sport Club nos autoriza para que, en su nombre, retemos a los siguientes equipos:

A los Tigres del Hispano, Rafael M. de Labra, Concepción Arenal, Castillo, Puentes Grandes, Unión Fútbol Club, Racing, Vigo F. C., San Antonio de los Baños, etc.

En caso de no poder visitarnos los Tigres—nos dicen—no tenemos inconveniente en celebrar un encuentro en su hermoso Campo Armada si es que desean jugar contra el cuadro de esta sociedad, que desde el mes de marzo no ha perdido un encuentro.

También nos informan lo siguiente:

Para el día 16 nos visitará el potente cuadro de segunda categoría P. Fernández, y dado el embullo que reina entre los equipiers de ésta por ver si consiguen un empate o una victoria contra dicho once, es de esperar que el encuentro resulte muy vistoso.

Recibimos y copiamos:

«El Presidente del Club Madrileño saluda atentamente al Sr. Cronista de Foot Ball del DIARIO DE LA MARINA y tiene el honor de invitarle al ponche que en honor del equipo madrileño «Racing Club», celebrará este Club el próximo jueves día 6 a las nueve de la noche.

«Luis M. Manglano aprovecha con gusto esta ocasión para ofrecerle el testimonio de su consideración más distinguida.— Habana, 3 de agosto de 1931.— D. S. Paseo Martí, 123».

Mucho agradecemos la atención del señor Manglano.

## *La Novena de los Cuban Stars Tiene Ya 41 Victorias en su Tourneé por los E.U.*

Su última víctima fué el conjunto de los Wentz-Olney, los cuales perdieron un game nocturno con score de 8 por 3. Alvarez pitcheó

En un juego nocturno celebrado hace poco en New York, la novena de Pelayo Chacón, uno de los pocos players cubanos que hacen todos los años algo grande por el base ball en Cuba, sin recibir la compensación que merecen, obtuvo una facilísima victoria de 8 por 3, elevando a 42 el número de éxitos que ya tiene en los Estados Unidos. Hasta el presente solo ha recibido nueve derrotas.

Jugaron los boys ded on Pelayo con la novena de los Wentz Olney, que no son precisamente «sopa de pato» en la Liga de olor; pero los cubanos están jugando mucho en estos días y no respetaron en lo absoluto la presencia del pitcher Sholley en la goma de los americanos. En los tres primeros innings no pudieron hacerle nada; pero en el 4o. empezaron asomar las narices y desde entonces fueron dueños absolutos de la situación. En el sexto acto combinaron sus batazos para anotar cuatro carreras, y en el octavo y en el noveno agregaron agresión al insulto, anotando tres más que hicieron las veces de carreras de la puntilla.

Alvarez pitcheó por los cubanos y sólop ermitió ocho hits y tres carreras.

El score fué:

**Wentz Olney**

| | C | H | O | A | E |
|---|---|---|---|---|---|
| Shafer, cf | 0 | 0 | 2 | 0 | 0 |
| Allen, rf | 0 | 0 | 0 | 0 | 0 |
| Gilroy, lf | 0 | 0 | 3 | 1 | 0 |
| Sandrow, 2b | 1 | 2 | 3 | 3 | 0 |
| Nevinsky, ss | 2 | 3 | 3 | 7 | 0 |
| Kane, 3b | 0 | 0 | 4 | 0 | 1 |
| Wartman, 1b | 0 | 1 | 11 | 0 | 1 |
| Stotts, c | 0 | 0 | 4 | 0 | 0 |
| Sholley, p | 0 | 2 | 1 | 1 | 0 |
| Totales | 3 | 8 | 27 | 16 | 2 |

**Cuban Stars**

| | C | H | O | A | E |
|---|---|---|---|---|---|
| López, lf | 1 | 2 | 5 | 0 | 0 |
| Masset, 1b | 0 | 0 | 10 | 0 | 0 |
| Oms, cf | 1 | 2 | 0 | 0 | 0 |
| Arango, 3b | 2 | 1 | 1 | 4 | 0 |
| Solis, 2b | 2 | 2 | 5 | 2 | 0 |
| Non,le, rf | 1 | 2 | 2 | 0 | 0 |
| Casan, ss | 0 | 1 | 1 | 2 | 0 |
| Fernández, c | 0 | 1 | 3 | 0 | 0 |
| Alvarez, p | 1 | 0 | 0 | 2 | 0 |
| Totales | 8 | 11 | 27 | 10 | 0 |

| | | | |
|---|---|---|---|
| Cuban Stars | 000 | 104 | 012—8 |
| Wentz Olney | 000 | 010 | 002—3 |

## JIMMY RIPPER COLLINS DENTRO DE 15 DIAS YA ESTABA EN EL DIAMANTE

SAN LUIS, agosto 4. AP. Jimmy Ripper Collins, sensacional primera base de los Cardenales de San Luis, que se lesionó en el último juego de la serie de Cubs y Cardenales, podrá retornar al line up dentro de diez días, según anunció el doctor Robert Hyland, médico del club.

El doctor Hyland declaró después de examinar el tobillo izquierdo de Collins que la luxación no era de cuidado. Al principio se creyó que Jimmy no podría jugar el resto de la season, pero por lo que se ve todos los rumores estaban infundados.

## *Miramar Garden Tiene el Sábado al Mudito-Flynn*

Un gran programa a base de 40 centavos la grada y 80 el ring

Dos formidables programas ha combinado Miramar Garden para esta semana, donde reaparecerán muchas de las principales estrellas pugilísticas, causando enorme sensación entre los amantes del buen boxeo. El detalle principal del nuevo giro que ha tomado el boxeo en el bello Stadium habanero, se encuentra en sus precios: para el sábado 9, seguirán lo mismo que hasta ahora, es decir cuarenta centavos las gradas y ochenta el ring; pero para el domingo 10, veinticinco centavos la grada y cincuenta centavos el ring. José Gandón, el sensacional Mudito de Casa Blanca, se batirá en la pelea final contra Jimmy Flyn, vencedor de Pedro Vives y de Olayo Nebot; tanto el Mudito de Casa Blanca como Jimmy Flyn, quieren batirse con Baby de la Paz y el vencedor de este encuentro será el próximo contrario del light weight de Wily del Pino. Para el domingo está concertada la pelea entre José Coego, el popular zurdito del Dependientes y el Al Brown Cubano, uno de los feather weight más científicos de nuestro naciente boxeo.

**Mario Blanco en el segundo star bout**

Para el segundo star bout de la noche está concertada la pelea entre Mario Blanco, el invicto campeón peso ligero de Centro América, vencedor de Olayo Nebot, Pedro Vives y otras estrellas, frente a Ramón Molina, reciente vencedor de Harry Kabakoff. La segunda pelea a seis rounds, o sea, el star bout deel programa, está concertada a base de la monumental pelea entre Marcelino Carrillo y La Pantera de Marianao, dos estupendos welter weights, que pelean de campana a campana. Para el domingo están firmados los siguientes bouts: Genaro Carazo frente a Luis Bardales; José Díaz Canseco y Félix Martínez; Abraham Binke, Fernando Canseco y Roberto Gil, haciendo un total de seis bouts a veinticinco centavos la grada.

Tres preliminares más se llevarán a cabo el sábado, siendo los siguientes peleadores sus componentes: Lázaro Díaz, Julio Recio, Isidro Delgado, Manuel López y otros de igual calibre. No olvide que las gradas valen solamente cuarenta centavos y ochenta las sillas de ring.

## Aunque Martes Hubo Lleno Alborotante en el H. Madrid

Ganaron un bonito prólogo José y Cubota. El gran estelar resultó a media luz. Lo ganaron de calle: Emilio y Buendía. Ganan el cierre: Pastrana y Azpeitia

HOY, LA ELEGANTE FUNCION DEL MIERCOLES DE MODA

Volvemos al Habana Madrid encantados, aunque la noche es de martes saleta, noche a la que la achacan los que creen agüeros y en paragüeros la mar de pecados.

Volvemos un tanto cuanto cipreses, porque se acabó la huelga, que sólo duró un día. ¡Qué lástima! Día que el cronista califica de «civilizado» por varias cosas, cuya suma y esencia total florece en la verdad más verdad de la vida y de la muerte, pue sque en todo el día no se da un golpe, que son mi ansia y mi ideario cumbre.

Por lo cual me dijo ella, que si nadie daba un golpe se acababan las subsistencias, primero, y después, las existencias. Y por lo cual le dije yo a ella: que la muerte es el descanso de la vida, y a otra cosa que produzca más. Mas, mientras llega tan amable y bondadosa señora y nos agarra por el «gañote» y nos lanza de cráneo al «frigidaire», continuemos aturdiendo la vida en la emoción del peloteo y tomemos asiento, esperando que ocurran esas cosas que achacan al martes los que creen en agüeros y ragüeros. Y más nada; que comienza el peloteo; disputan la primera tanda, ante el delirante lleno de siempre, los blancos José y Cubota, contra los azules Montes Menor y Echanique. Dos empates de los que no alarman al chaleco. En dos y tres. Se acabaron. Todo lo demás blanco, porque cada uno de los blancos puso verde a cada cual de los azules, que en buena defensa lograron hacer 26. Boletos a 1 peso 80 centavos.

No probamos ni el olor de la primera quiniela de Vallejo a 4 pesos 60 centavos y la de Vallejo y de Azpeitia, que pagaron con 22 pesos. Todo sea por Dios.

Sin embargo de todo esto, le entramos como a un bacalao que te tienes pues a la vizcaína, en el laberinto del partido estelar, esperanzados en que saldría un partido modelo de estelares, porque lo debatían, los blancos Sarmiento y Labat mayor, contra los azules Emilio y Buendía mayor. Y como los martes tienen sus cosas, pues ni la esperanza; ningún laberinto, un estelar de candil; un largo, tranquilo y sereno; un oasis de calma. Emilio se nos reveló el artista de siempre y Buendía un mayor general, y pronto y bien y muy bonitamente se lo metieron en el saco ,sonriéndose piadosamente de los blancos, que no pudieron estirar la gaita más que hasta los 21, fecha del Patrón de mi pueblo y fecha que siempre llueve. Boletos a 3 pesos 40 centavos.

Seguimos sin cobrar. Nada de la segunda quiniela, sencilla, de Bernal a 6 pesos 20 centavos y combinada de Bernal y Epifanio a 28 pesos. ¡Todo sea por todos los santos!

Y como todo llega, pasa y se va, se fué el martes, con la disputa del cierre, entre los blancos Pastrana y Azpeitia, y los azules Trujillo y Montes mayor. Peloteo conforme a suelo y a cartel; bien distribuido entre par y par; empates inquietantes en la primera decena; se repiten en la segunda; el último se aplaude en el tanto 23. No van más que dijeron los blancos triunfadores. Los azules moraos y en el tanto 25. Boletos a 1 peso 40 centavos. Y cerrao.

Hoy, la brillante función del miércoles.

DON FERNANDO.

**PROGRAMA OFICIAL**

Para la función de hoy a las 8 y 45:

PRIMER PARTIDO a 30 tantos: Ozquila y Zamora, blancos; contra Gil y José Mary, azules. A sacar blancos y azules del cuadro 14½.

PRIMERA QUINIELA a 6 tantos: Zamora, Ozquila, José Mary, Alí, Montes Mayor y Vallejo. A sacar del cuadro 14.

SEGUNDO PARTIDO a 30 tantos: Andrés y Gayarre, blancos; contra Emilio y Labat Menor, azules. A sacar blancos del cuadro 14 y azules del 14½.

SEGUNDA QUINIELA a 6 tantos: Guezala, Gayarre, Andrés, Emilio, Labat Menor y Mina. A sacar del cuadro 14.

TERCERA PARTIDO a 30 tantos: Vallejo y Montes Mayor, blancos; contra Alí y Bernal, azules. A sacar blancos del cuadro 14 y azules del 14½.

## VICTOR FRASIER GANO FACILMENTE AL TEAM DE LOS TIGRES: 5 X 1

DETROIT, agosto 4. AP.—Victor Frasier condujo a los White Sox de Chicago a una victoria de cinco por una en el desafío celebrado hoy en Navin Field, después de dejar a los hitters locales en ocho hits bastante aislados. De este modo, la serie de cuatro juegos entre ambas novenas quedó empatada.

Los Sox le batearon libremente a Hogsett durante siete innings, y después cayeron sobre Sam Bridges en los dos restantes, anotándoles las 5 carreras que decidieron el game. En total batearon 14 hits y de todos los players que figuraron en el choque solo Frasier y Watwood, que jugó el último inning, dejaron de batear.

El score fué:

| | | C. | H. | E. |
|---|---|---|---|---|
| Chicago | 003 000 200— | 5 | 14 | 0 |
| Detroit | 000 001 000— | 1 | 8 | 1 |

Baterías: Frasier y Grube por el Chicago; Bridges y Hayworth por el Detroit.

## FRANK O-ROURKE JUGARA EN EL MILWAUKEE EN EL PUESTO DE MERGHAMMER

MILWAUKEE, agosto 4. AP. Luis Nahin, Presidente del Club Milwaukee, de la Asociación Americana, hoy ha anunciado que Frank O-Rourke, que en un tiempo fué infield de los Carmelitas de San Luis, sustituirá a Marty Merghammer como manager de los «Cerveceros».

Nahin declaró que O-Rourke se uniría al Milwaukee en Indianapolis mañana mismo y que jugaría la tercera base del equipo, que es la posición más débil que tiene la novena.

## EL NORFOLK CONTINUA PERDIENDO Y JOSEITO DISTINGUIDO AL BATE

NORFOLK, agosto 4. AP. A pesar de los desesperados esfuerzos que viene realizando Joseito Rodríguez en la inicial del club, el equipo local continúa perdiendo sus desafíos con frecuencia y todo parece indicar que pronto irá para la segunda división. En el juego de ayer Joseito bateó cuatro hits de cuatro excursiones que hizo al plate, y realizó 14 outs sin cometer un solo error. Actualmente Joseito es el líder de la Liga en fielding.

## RAY MOSS RECIBIO SU RELEASE DE LOS BRAVES Y PASO AL SAN LUIS

BOSTON, agosto 4. AP. Ed Cunningham, secretario de los Bravos de Boston, anunció esta noche el release del pitcher Ray Moss, que fué adquirido hace tiempo del Brooklyn Robins. Comoquiera que los Cardenales pusieron en seguida una reclamación sobre sus servicios, Moss ha pasado a la novena de Gabby Street por el precio de waivers.


SENSACIONAL NOTICIA PARA LOS FUMADORES DE TABACOS Y CIGARROS

Han reaparecido en el mercado los cigarros marca «FONSECA» y para el día 15 del corriente mes serán puestos a la venta los tabacos «FONSECA» y «CASTAÑEDA», porque la fábrica de estos productos ha sido reorganizada por la firma Miguel Saludes, actual propietario y creador del «Cuban Gold» quien con procesos naturales de curación y añejado en sus materias primas ha logrado hacer un cigarrillo mejor que los extranjeros, porque aparte de tener las características similares, es hecho con material de primera de las mejores vegas de Vuelta Abajo y tiene por tanto un bouquet de aroma privilegiado.

NUESTROS TABACOS Y CIGARRILLOS del país llevarán a quienes los fumen a aquellos, lejanos tiempos en que nuestros puros con su aroma y sabor dieron pruebas de una curación y selección esmeradas.

NUESTRA FABRICA recibe el tabaco directamente de las vegas más afamadas del corazón de Vuelta Abajo,—San Luis y San Juan—y hace mucho tiempo que viene curando sus productos con stock de varias cosechas para dar al tabaco el añejado que necesita para que sea dulce, aromoso y esté atenuada la nicotina a un grado inofensivo.

NUESTRAS MARCAS mantendrán un paladar con características invariables y serán elebadoradas con materiales escogidos, de acuerdo con nuestro lema que es selección, como lo justifica el «Cuban Gold», el champagne dentro de los cigarrillos, que se ha anunciado el mismo porque obsequia al fumador con un aroma suave como una caricia y no produce una tos jamás.

PARA AROMA Y SABOR "FONSECA" ES LO MEJOR

Porque es suave, dulce y aromático, mediante el procedimiento de curación más minucioso y más científico que jamás se ha llevado a cabo.



*ANUNCIESE EN EL Diario de la Marina*

El mayor alcance

Las linternas EVEREADY de tipo enfocable, con pilas "Unit Cell" EVEREADY, son sumamente potentes y de funcionamiento perfecto. Proyectan una brillantísima luz a distancias de 100, 135, 285 y 500 metros, según el estilo que se use.

¡Rechace imitaciones! Exija la marca EVEREADY que se vende en los mejores establecimientos.

AMERICAN EVEREADY WORKS
30 East 42nd Street
Nueva York, E. U. A.

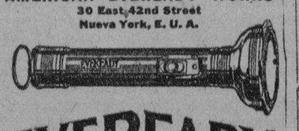

EVEREADY
LINTERNAS Y BATERIAS
—duran más



Gillette

~~ costando ahora tan poco las Gillette legítimas

(tipo de tres agujeros)

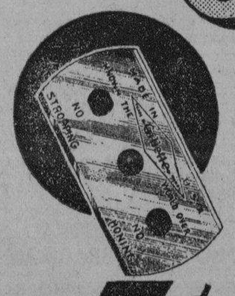

Todo el mundo se ha dado cuenta de lo innecesario que es sufrir incomodidades al afeitarse, cuando las hojas Gillette legítimas pueden comprarse a precio tan módico.

Las hojas Gillette verdaderas, del tipo ilustrado, se venden ahora a precio reducido. La introducción de la nueva navaja y hoja Gillette nos permite ofrecer las hojas Gillette, tipo de tres agujeros, a este precio.

Estas son hojas nuevas, genuínas, de la famosa calidad Gillette. Nunca tuvo Ud. la oportunidad de adquirir estas hojas tan magníficas a un precio tan bajo. Obre con rapidez; adquiera una buena cantidad para afeitarse mejor que nunca. De venta en todas partes.

*Estas hojas Gillette legítimas sirven para las navajas de tipo Gillette antiguas.*

a 5¢ cada una

Gillette Safety Razor Co. of Cuba
Manzana de Gómez 466, Habana

A-12


M.E.C.D. 2016

# Primo Carnera le Ganó por Knock-Out Técnico a Roberti



## LA AUSENCIA DE HUGHIE CRITZ PUEDE CONSIDERARSE CAUSANTE PRINCIPAL DE QUE LOS GIANTS ESTEN LEJOS DEL PENNAT

Con el joven infielder en la intermedia, muchos batazos que han pasado por el lado de Hunnefield, Fullis y Marshall como hits, hubiesen sido outs fáciles. Más costosa la ausencia de Critz que la de Freddie Lindstrom

(Por Pedro GALIANA)

Todo parece indicar que los Gigantes han perdido definitivamente los buenos servicios de Hughie Critz, la maravillosa segunda base del team a quien no sólo yo, sino la inmensa mayoría de los críticos americanos consideraron este año la mejor segunda base de las Grandes Ligas, por su estupendo trabajo alrededor del segundo saco durante los meses de abril, mayo y junio.

Los últimos reportes que han llegado a mí, me permiten casi asegurar que a menos que no ocurra algo extraordinario dentro de poco Critz no podrá tirar una bola más en lo que resta del año. Muchos dicen que su caso es idéntico al de Glenn Wright y al de Gabby Harnett, los cuales estuvieron tambien a punto de convertirse en pérdidas definitivas para el base ball.

Wright y Harnett, sin embargo tuvieron la suerte de que sus brazos volvieron a arreglarse y hoy en día continúan jugando regularmente sin que noten ninguna dificultad en sus lanzamientos. Pero Mc Graw está en unas condiciones en que no puede estar esperando a que a Hughie se le arregle el suyo, pues en el interín, puede perder una serie de juegos que le alejen del pennant, y por este motivo es que últimamente se le ha visto por Louisville, muy interesado en el trabajo que en esa novena está realizando el infielder Bill Herman, que está bateando 363 en los presentes momentos.

Mc. Graw ha observado muy detenidamente a este Herman, a quien ustedes deben recordar porque estuvo el pasado otoño en la Habana con la novena de los Coroneles, y es casi seguro que para fines de temporada el muchacho vista el uniforme de los Giants.

A mí no me gusta este Herman. Yo lo vi aquí en varios juegos con el Louisville jugando contra aquellos dos fuertes teams que preparó Adolfo Luque y no me pareció con calibre de Liga Grande; quiero decir, con calibre para figurar regularmente en una novena como la de los Gigantes en la que hay que hacer algo más que fildear y batear para retener un puesto regular.

Herman es un magnífico bateador. Aquí le dió mucho que hacer a los pitchers que tenían los teams almendaristas y habanistas, y recuerdo que una vez le bateó de cuatro-cuatro a Adolfo Luque el día que éste empeñado en hacerle la competencia a la empresa de La Tropical contrató los servicios de Al López y lo presentó como compañero de batería en un juego espectacular. Aquel día Herman demostró que es un hitter de calibre, pero no me convenció como fildeador, aunque justo es consignar que no trabajó todo el tiempo en la segunda almohadilla, pues dividió su trabajo con el right field.

El Louisville creo que pide treinta y cinco mil pesos por los servicios de Herman, y eso me parece mucho dinero por ese jugador. En la actualidad los Gigantes tienen un hombre que sin ser un Critz, juega mejor que Herman la segunda base. Me refiero a Billy Hunnefield, un desperdicio de los Indians, White Sox y Braves, que está realizando una labor bastante aceptable, en el segundo saco, al lado de Jackson y de Terry.

Hunnefield ha bateado admirablemente en esta última invasion de los Gigantes por el Oeste, quizá mejor que el mismo Critz; pero su fielding no ha sido tan sensacional como el de Hughie, por la sencilla razón de que en las Mayores no hay dos hombres que puedan ir tan lejos como el chiquillo de Milwaukee para capturar una palomita. Cuando alguien les diga que Frank Frisch es el maestro en esa jugada, mándenlo a freír espárragos, porque no hay en el Big Show un infielder que pueda realizar esa jugada con la precisión y habilidad que lo hace el pequeño camarero de la trouppe de Polo Grounds.

Si los Gigantes pierden este año la oportunidad de ir a la Serie Mundial, yo creo que la cosa se les está poniendo más chiquita que el sueldo de los empleados públicos, puede decirse con entera seguridad de que la ausencia de Critz en las series de mayor importancia celebradas últimamente ha sido causa de que muchos juegos se hayan perdido, porque muchos batazos que han pasado de hit por el lado Hunnefield, Fullis y Marshall, hubiesen sido convertidos en fáciles outs por Critz, porque éste tiene una especial habilidad para aceptar rollings detrás de la segunda almohadilla y completar el out en primera con una buena tirada por debajo del brazo.

Frank Graham, del «New York Sun», achacaba el otro día a la ausencia de Lindstrom y a la inefectividad que últimamente ha demostrado el veterano Clarence Mitchell, cuyas bolas ensalivadas parecen que no llevan ya la suficiente saliva para engañar a los demás bateadores del circuito, las últimas derrotas que han sufrido los Giants por el Oeste y que han sido precisamente las que le mantienen a más de siete juegos del primer lugar. Quizá Graham tenga razón. Yo no he visto a los Giants en las últimas tres semanas, y en tres semanas pueden ocurrir muchas cosas; pero de todos modos creo que más que a Lindstrom y a Mitchell, se puede achacar a Critz la actual situación del team, porque la posición de éste es mucho más importante, y prácticamente marca la diferencia entre una derrota y una victoria que sufre un equpo. Un rolling que sigue de hit hacia los jardines sin Critz en segunda puede empujar la carrera decisiva que venza a los Giants, en tanto que ese mismo rolling con Hughie en la intermedia sirve para iniciar un double play que retire al team contrario sin anotación.

Dénle a Critz en condiciones a los Giants, y ya verán que a siete juegos de los Cardenales son capaces de ofrecer a éstos una dura batalla por el pennant.

## PERDIERON LOS DOS EL BROOKLYN

Y los Gigantes rebajaron la ventaja del San Luis sólo a siete encuentros

NUEVA YORK, agosto 4. AP.— Los Gigantes rebajaron la ventaja de los Cardenales a siete juegos csompletos, al vencer a los Robins de Brooklyn en los los juegos del doble header celebrado esta tarde en Polo Grounds. Los scores fueron de 6 por 3 y 3 por 2 y con ello los Giants elevaron a cinco el número de sus victorias consecutivas.

En el primer encuentro Fred Fitzsimmons dejó a los Robins en diez hits desperdigados, mientras los Gigantes expulsaron del box a Clark en el octavo inning, anotándole las cuatro carreras que decidieron el choque. Bill Walker pitcheó el segundo game llevando a Vance como oponente y dejó a los Robins en seis hits.

Frederick, Herman y Finn fueron los que mejor batearon en el primer juego, y Herman fué el único que pudo conectar dos hits en el segundo.

Travis Jackson bateó de home run en el segundo inning para empatar el score en el segundo game y después disparó el single que empujó las dos carreras que decidieron el choque.

Los scores fueron:
Primer juego:

| | | C | H | E |
|---|---|---|---|---|
| Brooklyn. . . | 000 010 002— | 3 | 10 | 4 |
| New York . . | 000 001 14x— | 6 | 13 | 2 |

aterías: lark, Shaute y López por el Brooklyn; Fitzsimmons y Hogan por los Giants.

Segundo inning:

| | | C | H | E |
|---|---|---|---|---|
| Brooklyn . . . | 100 000 001— | 2 | 6 | 0 |
| New York . . | 010 020 00x— | 3 | 6 | 0 |

Baterías: Vance, Quinn y López por el Brooklyn; Walker y Hogan por los Giants.

## NO JUGARA MRS JESSUP EN EL EQUIPO AMERICANO

N. YORK, agosto. (AP.) — Mrs. Marion Z. Jessup, cuyo sensacional juego sobre Mrs. Helen Wills Moody en los finales del torneo femenino celebrado en Seabright fué la comidilla del mundo tennístico en las ultimas semanas, ha declinado hoy el ofrecimiento que le han hecho para integrar el equipo americano que ha de competir en el torneo de tennis por la copa Wightman.

No se ha anunciado todavía quién sustituirá a Mrs. Jessup, pero se asegura que la selección estará entre Mrs. Van Ryn y Mrs. Marjorie Gladman, que han jugado admirablemente en los últimos torneos celebrados.

El equipo americano, a más de Mrs. Jessup, estaba integrado por Mrs. Helen Wills, Miss Helen Jacobs, Mrs. Marjorie Morrill y Mrs. Van Harper.

El draw de la competencia, que comenzará el viernes en los courts de Forest Hills, se hará bañana por la tarde.

## EL OUTFIELDER CLARK VUELVE A LOS BRAVES

KANSAS CITY, agosto 4, (AP.) — George Muehlebach, presidente del club Kansas City de la Asociación Americana, anunció está noche el pase del outfielder Earle Clark, al Boston de la Liga Nacional. Este mismo player fué enviado por los Braves al Kansas a principio de la temporada.

## BIG SIX

LOS SEIS DE LA FAMA

Virgil Davis, el joven receptor de los Phillies, logró cuatro hits en ocho viajes que hizo al plate, en el doble header celebrado ayer entre Phillies y Braves, y eso le permitió aumentar seis puntos en su batting average para escalar el cuarto puesto entre los bateadores de la fama. Ahora tiene 352 puntos, siendo el primer hitter de la Liga Nacional.

Charles Grimm y Memphis Bill Terry, en cambio, perdieron dos puntos en sus averages. Grimm solo pudo batear dos hits en ocho viajes al plate y Terry conectó uno en seis.

| | J. | V. | C. | H. | Ave |
|---|---|---|---|---|---|
| Simmons, Ath. . | 105 | 423 | 89 | 161 | 381 |
| Ruth, Yankees. . | 93 | 346 | 94 | 131 | 379 |
| Webb, Red Sox. . | 99 | 388 | 71 | 142 | 366 |
| Davis, Phillies. . | 84 | 270 | 19 | 95 | 352 |
| Grimm, Cubs. . | 96 | 341 | 43 | 117 | 343 |
| Terry, Giants . . | 100 | 402 | 72 | 137 | 341 |

## MAXIE ROSEMBLOOM ES EL FAVORITO PARA SU PELEA DE HOY CON SLATTERY

### EL JUEVES LLEGA EL RACING DE MADRID A LA HABANA

El jueves por la mañana, en el vapor 'Santa María», llegará a la Habana el Racing de Madrid, que acaba de jugar una serie en el Perú. El conjunto de players es de catorce, algunos de ellos conocidos de la afición. En la foto aparecen de izquierda a derecha los siguientes equipiers: Tena; Martínez; Gómez; Rey; Mondragón; Platko; rles; Bernabeu; Urretavizcaya; Valderrama; Cosme y Muñoz. No se ven en la foto, porque los tapa la bandera, Arturo, Morera y Lolín.

Este magnífico cuadro debutará el próximo domingo con la Juventud Asturiana en el Campo Polar. Además de los juegos inter-clubs se efectuará el torneo eliminatorio entre nuestros clubs en opción a la Copa donada por el Ministro de Estado de la República Española, señor Alejandro Lerroux.

El Campeón no se ha preparado lo debido. Jimmy Slaterry ganó a Rosembloon cuatro veces. Puede que la predicción de Tex Rickard se cumpla. En este encuentro se discute el título

N. YORK, agosto 4, (AP.) — Las cualidades pugilísticas de Maxie Rosenbloom, el regalo que ha hecho el boxeo a los clubs nocturnos, se pondrán a prueba mañana por la noche cuando se discuta su corona mundial de los pesos ligero?completos, con Jimmy Slaterry, de Buffalo, en un bout a 15 rounds que tendrá lugar en un ring levantado especialmente en Ebbets Field, Brooklyn.

En Slaterry Rosenbloom encuentra un contrario bastante peligroso que ha logrado vencerlo con bastante frecuencia. Antes de ganar el título, Rosenbloom peleó cuatro veces con Slaterry y perdió los cuatro bouts por decisión de los jueces. Después se enfrentó en un bout por el título, en 15 rounds, y tuvo la suerte de que el veredicto le favoreciece, a pesar de que según los periodistas la decisión fué bastante apretada.

Slaterry está decidido a dar mañana la batalla de la vida y aunque al igual que Rosenbloom tiene fama de no hacer mucho training, se dice que esta vez se ha preparado eficientemente, muy dispuesto a quitarle la corona al ídolo de los clubs nocturnos de New York. Está pesando 170 libras y ha logrado desarróllar um punch formidable.

Rosenbloom también ha hecho bastante buen training, pero no como debió haberlo hecho tratándose de una pelea por el título. Ha limitado toda su actividad a peleas de poca importancia, sin haber reunido en su campo de entrenamiento buenos sparring-partners.

Las apuestas están 6 a 5 a favor de Rosenbloom, pero nada de particular tiene que mañana sufran un cambio a favor del aspirante.

Si Slaterry gana mañana el título, cumplirá uno de los pronósticos del fallecido Tex Rickard, que aseguro una vez que el boxer de Buffalo era una bella promesa del ring.

## CREUS Y GARATE VS. FERRER Y SEGUNDO ESTA NOCHE EN EL FRONTON DEL SUMMER

Ferrer y Gutiérrez vencieron anoche a Creus y Salazar. Mañana, jueves, será la función homenaje a Segundo, donde él jugará contra una pareja de ases del cuadro

Ayer, por ser martes, día de no te cases ni te embarques, se vió abarrotado el Frontón de la Playa hasta los topes. No hubo un fanático de la pelota trasatlántica que dejara de acudir. La cancha se mostró en todo su esplendor desenvolviéndose los partidos y quinielas a pedir de boca ante el continuo alarido de entusiasmo de los espectadores. ¡Eso es jugar pelota y lo demás bobería!

Al levantarse las cortinas con el partido inicial a 25 tantos, se hizo aplaudir mucho la pareja blanca de Cortaberria y Florentino al desratizar a los almendaristas Aguiar y Llano tras un peloteo feroz, quedando los azules en 18 para 25. Los boletos blancos se hicieron pagar a $3.60.

La quiniela virginal quedó en las manos ducales de Ferrer que pagó a razón de $3.00 por boleto. Gutiérrez, que jugaba de pareja con Ferrer en el partido estelar a 30 cartones, se anotó un sonado triunfo sobre los azules Creus y Salazar que quedaron en 22 para 30. Estos boletos blancos pagaron a $2.80.

Mir se encargó de llevarse para casa la segunda quiniela dando un jugoso dividendo de $6.20, que siempre viene bien, más ahora que los mantecosos se ven a gran altura como si fueran aeroplanos.

Y el tercer partido del programa, el de las buenas noches, fué jugado entre los matrimonios de Morales-Arrondo, azules y Goyo-Mir, blancos, venciendo los primeros con anotación de 30 por 22, lo que da una idea de lo que se tuvo que pelotear en ese partido cuyo resultado fué igual que el estelar.

Mañana, jueves, se ofrecerá la función homenaje a Segundo con un excelente programa donde aparecerá el homenajeado jugando él solo contra una pareja integrada por dos de los mejores pelotaris del cuadro. Algo sensacional que el público sabrá apreciar debidamente.

PROGRAMA DE ESTA NOCHE

A las 9.

PRIMER PARTIDO A 25 tantos.— Aguiar y Millán, Blancos; Cortaberria y Llano. Azules. Del 14 y medio.

PRIMERA QUINIELA A 6 tantos. —Aguiar; Millán; Cortaberria; Llano; Creus; Ferrer. Del 14 1-2.

SEGUNDO PARTIDO A 30 tantos. —Creus y Gárate (Blancos); Ferrer y Segundo (Azules). Del 14 y medio.

SEGUNDA QUINIELA A 6 tantos —Gárate; Segundo; Ugalde; Mir; Ochoa y Arrondo. Del 14 1-2.

TERCER PARTIDO A 30 tantos.— Ugalde y Mir (Blancos; Ochoa y Arrondo, (Azules). Del 14 1-2.

Habrá función todos los días.

## CARNERA LE GANO POR K. O. A ROBERTI

A los dos minutos y 26 segundos del tercer round terminó el gran encuentro

NEWARK, agosto 4, (AP.) — Primo Carnera, el famoso gigante de Italia, agregó esta noche un nuevo knock out a su carrera al eliminar a Roberto Roberti a los dos minutos y 25 segundos de combate del tercer round de la pelea que ambos celebraron aquí. Carnera atacó duramente a Roberti y lo envió cuatro veces a la lona en el tercer asalto antes de que el referee detuviese la pelea.

Carnera lució grande desde el comienzo del bout y puede decirse que tomó a Roberti por un fácil blanco durante el tiempo que duró el match. Casi todos los golpes los dirigió al cuerpo, causando gran estrago en el estómago.

Aunque superado decisivamente por el mayor punch y la mayor velocidad de Carnera en el primer round, Roberti trató de darle vida al combate en el segundo asalto, pero Carnera se paró bonito y con fuertes golpes al cperpo lo envio a la lona dos veces por conteo de seis y siete segundos.

Roberti fué completamente groggy hacia su esquina, pero un buen trabajo de los segundos, pareció revivirle y salió con bastante entusiasmo en el tercero. Carnera le dirigio fuertes golpes a la quijada y al cuerpo enviándolo al suelo por conteo de ocho y nueve segundos antes de que el referee detuviese el match.

## EL SAN LUIS DERROTO AL PITTSBURGH

Un fumble del pitcher dió motivo a los Cardenales para su rally en el sexto

PITTSBURGH, agosto 4. AP.—La cadena de escones que los Piratas de Pittsburgh han proporcionado a sus contrraios se elevó a 45 hoy y pudo haber continuado un poco más si no llega a ser por un fumble del pitcher Henie Meine en el sexto inning, que permitió un rally de tres carreras a los Cardenales. Después de eso, los Pájaros Rojos continuaron, le batearon fácilmente a Meine y le expulsaron del box a fuerza de batazos hasta ganarle con score de 7 por 1.

Con anterioridad a esta derrota, los Piratas habían ganado cuatro juegos seguidos blanqueando a sus rivales.

Jess Haines pitcheó por el San Luis y mantuvo a los Piratas en siete hits aislados. Solo pudieron anotarle una carrera. Y como si esto fuesep oco, Jess bateó en el sexto inning el hit que puso en movimiento a los Pájaros Rojos.

Un rally dec uatroc arreras en el séptimo aseguró el desafío para los Cardenales. Haines permitió su única anotación en el octavo por tribey de Jensen y single de Grantham, siendo ésta la primera carrera que le anotaban en 18 innings.

| | | | | |
|---|---|---|---|---|
| St Louis . . . | 000 003 400— | 7 | 11 | 1 |
| Piratas . . . | 000 000 010— | 1 | 7 | 3 |

Baterías: Haines y Wilson por los Cardenales; Meine, Osborn y Grace por los Piratas.

BOSTON, agosto 4. AP. Ernie Schaff, peso completo de Boston, que actúa bajo la dirección de Jack Sharkey, ha sido firmado para pelear con Angus Snyder, de Dodge City Kansas, en un bout a diez rounds que tendrá lugar en Boston el próximo 11 de agosto.

La casa de los Driles blancos Imperiales. Almacén de Paños SOBRINOS DE NAZABAL. Muralla, número 70

## JOSE DOEG SIGUE DE FAVORITO EN TENNIS

SOUTHHAMPTON, N. Y., agosto 4, (AP.) — El segundo round del torneo de tennis por invitación que se está celebrando en el Meadow Club, de esta ciudad, ha eliminado ya o ocho tennistas, pero todavía guarda un puesto para Joe Doeg, como el favorito de la justa para capturar los honores del triunfo.

Doeg ganó hoy los dos encuentros que celebró, eliminando a Yeomans, de Washington y a Barnes, de Austin, Texas, con scores de 3-6, 6-4, 6-4 y 6-3, 6-3.

Vines, un colegial que se ha estado distinguiendo mucho últimamente, derrotó a Jack Tidball, un sensacional recluta de Los Angeles, con scores de 6-4, 6-3. Y después repitió la dosis con Eugene McAuliffe, de Yonkers, ganándole 6-4, 10-8.

Coen y Mangin pasaron también al cuarto round, ganando sus matches en straight sets. Coeg derrotó a Stoeffen, de Los Angeles, con score de 8-6, 6-1 y Mangin ganó sus dos games con scores de 10-8, 6-2 y 8-6, 6-2.

Lott necesitó tres sets para vencer a Jerry Lang, de Nueva York, 6-4, 4-6, 6-2.

## SUN BEAU TRATARA DE SOPORTAR 131 LIBRAS EN EL HAWTHORNE HP.

CHICAGO, agosto 4. (AP) Sun Beau tratará de soportar 131 libras y ganar el Hawthorne Handicap que se correrá el sábado en el hipódromo de esta ciudad, siempre que la pista no esté muy pesada.

## OXFORD Y CAMBRIDGE DERROTARON EN TENNIS A LOS DE HAVARD-YALE

EASTBOURNE, Inglaterra, agosto 4. (AP) Un combinado de las universidades de Oxford y Cambridge derrotó esta tarde en tennis al conjunto de Harvard y Yale, superándolos decsiivamente en los seis matches celebrados para proporcionarles una ventaja de 16 matches por 5 en los tres días de juegos.

Los ingleses solo necesitan ahora un match más para ganar definitivamente la copa que se discutió entre ambos equipos.

## PERDIO UN COMPAÑERO DEL «KID CHOCOLATE»

NEW YORK, agosto 4. (AP) Eddie Cerda, de 133 libras, de Méjico, y compañero de cuadra de Kid Chocolate, perdió esta noche un bout a decisión en cinco rounds con Joe Leone, de 132 libras y media en el Queensboro.

## HOME RUN LEADERS

HOME RUNS DE AYER

| | |
|---|---|
| Barton, Cubs | 2 |
| Klein, Phillies | 1 |
| Jackson, Giants | 1 |

LOS LEADERS

| | |
|---|---|
| Gehrig, Yankees | 30 |
| Ruth, Yankees | 28 |
| Klein, Philies | 24 |
| Foxx, Athletics | 21 |
| Averill, Indians | 20 |
| Ott, Giants | 17 |
| Goslin, Browns | 17 |
| Simmons, Athletics | 17 |

TOTAL POR LIGAS

| | |
|---|---|
| Americana | 399 |
| Nacional | 349 |
| Total | 748 |

## RESULTADOS DE LOS JUEGOS

### DEL DIA 3

LIGA NACIONAL

Chicago 8; Cincinnati 0.
San Luis-Pittsburgh (lluvia).

LIGA AMERICANA

Filadelfia 3; Washington 2.
Filadelfia 6; Washington 5.
New York 9; Boston 8.
Detroit 7; Chicago 2.
Cleveland 5; San Luis 3.

### DEL DIA 4

LIGA NACIONAL

New York 6; Brooklyn 3.
New York 3; Brooklyn 2.
Chicago 4; Cincinnati 2.
Chicago 7; Cincinnati 3.
Filadelfia 3; Boston 2.
Boston 4; Filadelfia 2.
San Luis 7; Pittsburgh 1.

LIGA AMERICANA

Chicago 5; Detroit 1.

### ESTADO DE LOS CLUBS EN AMBAS LIGAS

LIGA NACIONAL

| Clubs | G. | P. | Ave. |
|---|---|---|---|
| San Luis | 65 | 38 | 631 |
| New York | 56 | 43 | 566 |
| Chicago | 57 | 45 | 559 |
| Brooklyn | 55 | 50 | 524 |
| Boston | 48 | 51 | 485 |
| Pittsburgh | 46 | 51 | 474 |
| Filadelfia | 41 | 61 | 402 |
| Cincinnati | 38 | 65 | 369 |

LIGA AMERICANA

| Clubs | G. | P. | Ave. |
|---|---|---|---|
| Filadelfia | 76 | 28 | 731 |
| Washington | 63 | 39 | 618 |
| New York | 59 | 41 | 590 |
| Cleveland | 49 | 53 | 480 |
| San Luis | 43 | 56 | 434 |
| Boston | 40 | 61 | 396 |
| Chicago | 38 | 62 | 330 |
| Detroit | 38 | 66 | 365 |

### LAS CARRERAS DE LOS CLUBS AL DIA

LIGA NACIONAL

| Clubs | L. | M. | M. | J. | V. | Total |
|---|---|---|---|---|---|---|
| Chicago | 8 | 11 | | | | 19 |
| New York | x | 9 | | | | 9 |
| San Luis | x | 7 | | | | 7 |
| Boston | x | 6 | | | | 6 |
| Filadelfia | x | 5 | | | | 5 |
| Cincinnati | x | 5 | | | | 5 |
| Brooklyn | x | 5 | | | | 5 |
| Pittsburgh | x | 1 | | | | 1 |
| Totales | 8 | 49 | | | | 57 |

LIGA AMERICANA

| Clubs | L. | M. | M. | J. | V. | Total |
|---|---|---|---|---|---|---|
| New York | 9 | x | | | | 9 |
| Filadelfia | 9 | x | | | | 9 |
| Boston | 8 | x | | | | 8 |
| Detroit | 7 | 1 | | | | 8 |
| Washington | 7 | x | | | | 7 |
| Chicago | 2 | 5 | | | | 7 |
| Cleveland | 5 | x | | | | 5 |
| San Luis | 3 | x | | | | 3 |
| Totales | 50 | 6 | | | | 56 |

### JUEGOS SEÑALADOS PARA HOY

LIGA NACIONAL

Brooklyn en New York.
Boston en Filadelfia.
San Luis en Pittsburgh.
Cincinnati en Chicago.

LIGA AMERICANA

New York en Boston (2)
Cleveland en Detroit.
No hay más juegos señalados para hoy.

## AL FIN EN EL 6°. INNING ANOTARON

Pero perdieron los dos con los Oseznos; el primero por 4 a 2, y el segundo: 7 por 3

CHICAGO, agosto 4. AP. — Los Rojos de la Ciudad Reina lograron acabar esta tarde con su larga cadena de escones, que se extendía ya a 45 innings; pero no pudieron anotar carreras suficientes para vencer a los Cubs y por este motivo perdieron los dos encuentors del doble header celebrado aquí. Perdieron el primer game 4 por 2 y el segundo 7 por 3.

El batting del recluta Vincent Barton, nuevo outfielder de los Oseznos, fué el factor decisivo que produjo la victoria de los Cubs en el segundo game, en tanto que el pitching magistral de Guy Bush fué la base del éxito del primero.

Earl Crabtree, que bateó cuatro de los siete hits producidos por los Reds en el primer game, empujó la primera carrera anotada por éstos en el sexto inning y eso dió lugar a una serie de aclamaciones entre los fanáticos. En el segundo juego los Rojos parecían listos para ser blanqueados; pero Lester Swkeetland flaqueó en el octavo inning y dejó que le anotasen tres carreras.

Primer game:

| | | C. | H. | E. |
|---|---|---|---|---|
| Cincinnati . . | 000 001 100— | 2 | 7 | 1 |
| Chicago . . . | 002 020 00x— | 4 | 13 | 1 |

Baterías: Benton y Sukeforth por el Cincinnati; Bush y Hemsley por el Chicago.

Segundo juego:

| | | C. | H | E |
|---|---|---|---|---|
| Cincinnati . . | 000 000 030— | 3 | 11 | 0 |
| Chicago . . . | 020 002 03x— | 7 | 12 | 2 |

Baterías: Frey y Stiles por el Cincinnati; Sweetland y Hartnett por el Chicago.

## POR EL AERODROMO DE COLUMBIA LLEGAN VICTOR DE LA FUENTE Y A. TRETO

Sun Beau, el nuevo leader entre los equipos ganadores de premios, es motivo de legítimo orgullo para su criador Willis Kilmer. La opinión experta favorecía a Twenty Grand en el Classic

(Por «SALVATOR»)

Par de miembros preeminentes de la Vieja Guardia Hípica son esperados en la mañana de hoy, haciendo su llegada vía el aeródromo que posee la Pan-American Airways en las cercanías del Hotel Almendares. Víctor de la Fuente y Agustín Treto, fanáticos ambos del grado 33, han estado veraneando en el estupendo hipódromo de Arlington Park, la obra maestra de Curley Brown, copiada a la semejanza de Oriental Park, pero de mayores proporciones y dotado de todos los adelantos conocidos en el sector de espectáculos.

Esperamos recibirlos con la alegría natural de los que vuelven tras larga separación al lado de los suyos, pero lamentando que para lograr lo uno tengan que sacrificar lo otro, es decir, abandonar la diaria peregrinación a la carrera de caballos.

En el maremagnum de acontecimientos hípicos que tienen que haber presenciado durante el meeting de treinta días de Arlington Park, se destacan seguramente el escalofriante triunfo del potro Mate sobre el inmenso Twenty Grand en el rico Classic, y los consecutivos éxitos de Sun Beau en el Arlington Handicap y Arlington Cup que le permitieron saltar por encima de Gallan Fox, Zev y Blue Larkspur, convirtiéndose en el mayor ganador de premios de la cris tiandad equina.

OPINION CRIOLLA

En misiva que obra en mi poder escrita por Víctor de la Fuente el día anterior a la discusión del Classic, me dice haber visto practicar a Mate, un magnífico potro alazán con un gran lucero en la frente. El tiempo cronometrado en la prueba del hijo de Prince Pal y Killashandra fué soberbio, pero los expertos afirmaban que no tenía chance ninguno frente al coloso de Mrs Payne Whitney, vencedor en el Derby, Belmont y Dyer. Había visto también a Twenty Grand, potro de gran alzada y colos obscuro.

Por lo visto Mate era el candidato del fanático cubano indocumentado, pero como quiso cambiar impresiones con la cátedra americana y se dejó impresionar por el argumento empleado para tupirlo, nada tiene de particular que Víctor de la Fuente haya sido uno de los muchos que pasmaron jugándole al hijo de St. Germans y Bonus.

La impresión que produjo en nuestro corresponsal la discusión del Classic, puede resumirse en este párrafo de su carta:

«Mate partió en buena posición y corrió ahorrando terreno por dentro. Su jinete espero el momento oportuno para pedir el esfuerzo decisivo a su cabalgadura, y cuando lo hizo, dió de modo definitivo colorido a la carrera. Twenty Grand, muy lento de arrancada, no empezo a impulsarse hasta muy mediada la recta lejana, y entonces, aunque empezó a avanzar con la velocidad de un tren expreso y su jockey lo castigó con fruición, no pudo ni siquiera amenazar a Mate, perdiendo el place por una cabeza corta que le aventajó Spanish Play. No habia que olvidar que por mucho que finalizara Twenty Garnd, los que iban delante no pertenecían a la familia de los lisiados, contra los cuales son tan fáciles demostraciones estilo Sea Prince y Mud Sill»

BUEN SEMENTAL

Agustín Treto, más filósofo que Vitoque, no se preocupa en su carta al cronista de hablarle de la derrota de Twenty Grand, sino que pasa por encima del incidente, y dedica un himno entusiasta en honor de Sun Beau, el veterano que acaba de destituir a Gallant Fox de la jefatura de mayor ganador de premios.

Recuerda Treto las magníficas cualidades de los hijos de Sun Briar que han visitado a Oriental Park, dedicando preferente atención a Sunsini, un potro que trajo muchos años Frank Bray, entrenador del Green Apple Stable de Mr. Stoneham y Tom Monohan. Sunsini, después de ganar varias carreras sufrió una caída en el hipódromo de Marianao, no volviendo a correr en dicha temporada. Más adelante se convirtió en un caballo de Handicaj en el circuito metropolitano, triunfando y ocupando lugares secundarios en numerosos premios de importancia.

Sun Beau fué un miembro de la gran cosecha de ejemplares que brillaron en el año 1928, y que capitaneaban Reigh Count, Toro, Misstep y el hijo de Sun Briar y Beautiful Lady.

UNA ESPECIALIDAD

Otra especial característica de Sun Beau es que corre especialmente bien en ciertas y determinadas pistas y en otras no hace siquiera la diligencia. Algo muy parecido acontecía con Display, el veterano de Mr. Salmon. Ambos magníficos ejemplares se deleitaban con las pistas de Arlington Park, Lincoln Fields, Laurel, Pimlico y todos los del Canadá, mientras que con excepción de Empire City, los demás metropolitanos y de Kentucky le resultaban verdaderos problemas para negociar con éxito.

Cuando Sun Beau perdió su dorada oportunidad de ganar el Agua Caliente Handicap en el mes de marzo, en que triunfó el popular Mike Hall, tal parecía como que el record de Gallant Fox estaba seguro por este año al menos, siendo los únicos que podían hacerlo peligrar Twenty Grand y Mate, los dos campeones de la división de tres años.

El argumento que se empleaba para descartar a Sun Beau consistía en que para ejemplares de cuatro o más años, las oportunidades de ganar premios de valor son muy limitadas. El Agua Caliente Handicap era el mejor chance que se presentaba al orgullo de Mr. Willis Sharper Kilmer, y había mofado lamentablemente este globito a las manos.

BIEN APROVECHADA

Pero se presentó la temporada de Arlington Park, en donde figuraban el campeón occidental de la cuadra de Kay Spence, el gran Gallant Knight, como principal obstáculo en el camino de los aspirantes; siendo los otros inquilinos de las cuadras de Arlington, toroneses de la talla de Spinach, Mike Hall, Plucky Play, Satin Spar, Valencienes y otros más, todo ello sin contar a Twenty Grand, Mate, Spanish Play y demás estrellas de la cosecha aun moza.

Por encima de todos pasó Sun Beau, ganando en consecutivos domingos la cantidad de $19,000 y $23,000 respectivamente, cargando en cada ocasión verdaderos escaparates en el lomo. Una vez que enfilaba Sun Beau la recta final, era un bólido irresistible, que tendido a todo lo que daba, elegantemente pulverizaba a su más juvenil oposición.

En Sun Beau ha producido Sun Briar, el más grande de sus hijos, el cual por sí solo basta para hacerlo eternamente famoso en la historia de la recría.

Aprovecharemos la llegada de Treto y nuestro querido amigo Víctor de la Fuente para que nos informen en qué orden de llegada colocarían y cómo cotizarían en una carrera de milla y media a Twenty Grand, Mate y Sun Beau.

M.E.C.D. 2016

# ANUNCIOS CLASIFICADOS DE ULTIMA HORA

## ALQUILERES

**A-1. Habana.**

SE ALQUILAN los altos modernos de San José 98, compuestos de sala, saleta, comedor, cocina, cinco habitaciones, baño intercalado y servicio criados. La llave en la joyería. Telf. A-4376.
A1 32683-91 3 ag 12

ALQUILO tercer piso en Neptuno 236 A, muy fresco, con terraza, sala, tres cuartos, comedor, baño intercalado, cuarto y servicio de criados. La llave en el segundo piso, precio de situación. Informan, A-8650.
A1 32767 4 ag 10

ALQUILO CASA San Nicolás núm. 166, entre Estrella y Maloja, compuesta de sala, recibidor, cinco cuartos, comedor, patio, baño y cocina. Precio $45.00. Informan Obispo 10 Dto 18. Tel. A-8065.
A1 32597 3—7 Ag.

SE ALQUILA moderno segundo piso, Refugio 9 y 11, sala, tres cuartos comedior cuarto y baño de criada, muy barato. Llave e informes primer piso.
A1 32601 3—7 Ag.

VIRTUDES, 48 altos, sala hall, comedor tres habitaciones, lujoso baño intercalado, patio, cocina y calentador de gas servicio de criados Informes en la misma.
A1 32646 3—7 Ag.

SE ALQUILA, Desague, casi esquina a Infanta, bajos compuestos de sala, comedior, dos cuartos, baño y cocina. Informa: Luis González Tel. U-1157.
A1 32658 3—10 Ag.

SE ALQUILA, Estrella 73, bajos, casi esquina a San Nicolás, compuesta de sala, saleta, tres habitaciones, comedor, baño completo, cuarto criados y servicio criados. Informa: Luis González. Tel U-1157.
A1 32659 3—10 Ag.

SE ALQUILA, en Estrella 237, altos y bajos, entre Infante y Ayesterán, tiene sala, saleta, tres habitaciones, baño y cocina de gas. Informa: Luis González U-1157
A1 32650 3—10 Ag.

SE ALQUILA. Infanta 43- D Altos compuesta de sala, comedor, gabinete, terraza tres y cuatro habitaciones, baño completo intercalado. Informes: Luis González Tel. U1157.
A1 32651 3—10 Ag

SE ALQUILA, en Animas 177-A, bajos, entre Oquendo y Soledad, sala comedior, tres habitaciones, cocina y baño completo. Informa. Luis González. U-1157.
A1 32652 3—10 Ag

SE ALQUILA una accesoria en Jesús Peregrino y Santiago. Precio de situación. Informa: Luis González: Tel. U-1157.
A1 32653 3—10 Ag.

ALQUILO gran sala, salón de espera, 2 grandes habitaciones, claro, ventilado, independiente, sólo consultorio, oficina, academia, comisionista. Acabado de pintar. Muy barato. Animas 170 A-5882.
A 1 32793 4 9 Ag.

ALQUILO, Hornos y Vapor, una cuadra del parque Maceo, el lugar más fresco de la Habana, bonitos pisos modernos, sala, comedor, dos habitaciones, cuarto baño intercalado y cocina, desde $25. Informes, teléfono M-2837. La llave en la carnicería.
A1 32679 3 ag 7

ALQUILO segundo piso en Neptuno 236, muy fresco, con sala, saleta, tres cuartos, comedor, baño intercalado, cuarto y servicio de criados, se alquila barata. La llave en los bajos. Informan, A-8650.
A1 32768 4 ag 10

45 PESOS, Concordia 179, altos, entre Soledad y Aramburo, sala, recibidor, comedor, seis habitaciones, baño, cocina. Informes, mueblería La Moda. Galiano y Neptuno. A-4454.
A1 32682 3 ag 9

ALQUILO pisito céntrico, Villegas 0. Sala, comedor, tres habitaciones, cuarto baño intercalado, cocina al fondo. Exijo referencias. Precio rebajado, $50. Informan, vidriera tabacos en frente.
A1 32678 3 ag 9

SE ALQUILAN los frescos altos de Habana 14. La llave en los bajos. Informan en el teléfono A-7923.
A1 32680 3 ag 8

SE ALQUILA una casa espléndida, compuesta de sala, comedor, cinco habitaciones, baño completo y servicio de criados, cocina en los altos de la peletería La Americana, Belascoaín 28. Telf. U-5117.
A1 32808 4 ag 9

SE ALQUILA una casita moderna compuesta de sala, dos habitaciones, baño, servicio y cocina, en San Miguel y Lucena. Informan en el teléfono U-5117.
A1 32802 4 ag 8

SE ALQUILAN los bajos modernos de Amargura 88. Véalos. Informes en los altos. Telf. M-8994.
A1 32815 4 ag 8

CASITA MODERNA, $20.00 sala, 2 habitaciones, baño intecalado, completo, calentador, cocina, patio, San Joaquín 1-A entre Estévez y Santa Rosa llave al lado, Informan, teléfono A-3372
A1 32727 4—8 Ag.

ALQUILO, hermosos altos, Mazón H, entre San Rafael y San José tiene recibidor, sala, 5 cuartos, baño comedior, cocina, cuarto y servicio de criados. Tel U-5949.
A1 32812 4—9 Ag.

CASAS DE LA CAJA DE AHORROS Y BANCO GALLEGO

Villegas 113, primer piso, alto. Recibidor, sala, 5 habitaciones, baño y demás servicios. La llave en los altos.

Villegas 113. Espléndido local para establecimiento. Precio de situación. La llave en los altos.

Informes en la misma. Tlf. A-6758.
A1 32689 3 ag 9

O-REILLY 82 ESQ. A VILLEGAS

Se alquila el primer piso por Villegas, el tercero por O-Reilly. La llave en los bajos. Telf. I-3407.
A1 32781 4 ag 7

## ALQUILERES

HABANA, a dos cuadras Malecón, alquilo planta baja, sala, cuatro cuartos, baño intercalado, comedor, cocina carbón, cuarto y servicio criados, patio central. San Nicolás 12, bajos, llaves en los altos. Telfs. F-3871, A-2736, (Ruz).
A1 32692 3 ag 11

ESCOBAR 70, bajos, sala, comedor dos cuartos, baño intercalado completo y cocina de gas. La llave en la misma. Informan, F-5294, A-0499.
A1 32702 3 ag 7

SAN LAZARO 106, altos. Sala, recibidor, tres cuartos, baño, comedor al fondo, cocina, dos cuartos en la azotea. La llave, San Lázaro 77. Informes, F-5294, A-0499.
A1 32704 3 ag 7

SE ALQUILA, Romay 13, casi esquina Monte, casa una planta, muy amplia, para familia, industria, puerta grande para máquina. Barata. Llave número 15. Informes, M-2781.
A1 32433 4 ag 7

SE ALQUILA primer piso moderno. Sala, comedor y dos habitaciones. Neptuno 29, altos. Telfs. A-2024, M-9203.
A1 32740 4 ag 8

EN 35 pesos un segundo piso de sala, gabinete, tres cuartos, comedor, cocina, servicios sanitarios, instalación eléctrica. Compostela 113 entre Muralla y Sol.
A1 32743 4 ag 9

REINA-Galiano, cerca; alquilo bajos, Estrella 58 entre Manrique San Nicolás. Sala, comedor, cuatro cuartos, cocina, servicios, patio. Llaves, bodega. Informan, F-1253, M-9457.
A1 32747 4 ag 10

**A-2. Vedado y Principe.**

SE ALQUILAN, próximos a desocuparse, los espléndidos bajos J 200 entre 21 y 23, pueden verse después de las 9 a. m. Informes, F-5012.
A2 32746 4 ag 10

ALQUILO preciosos altos acabados de fabricar con todo el confort necesario para familia de gusto, compuestos de sala, comedor al fondo, 3 cuartos, baño intercalado, cuarto y servicios de criados. Véalos en Infanta y 25, frente al Colegio de Arquitectos. Informan, Telfs. U-2746- U-6994.
A2 32782 4 ag 7

SE ALQUILA la planta baja de la casa calle 19 número 405 entre 4 y 6, Vedado, compuesta de sala, hall, comedor, seis cuartos, dos baños, garage, cuartos de criados y chófer, precio, $80. La llave en los altos. Informa, señor Cueto, Aguiar 86.
A2 32785 4 ag 9

SE ALQUILAN los altos de la casa calle 23 número 450, Vedado, compuesta de cinco habitaciones, terraza, sala, comedor, dos servicios completos intercalados, cuarto de criadas y garage. Informan en la misma de 8 a 11 y de 1 a 4. Más informes en Havana Sport, Monte 71 y 73, Habana. Telf. A-5131.
A2 32667 3 ag 14

REGIO CHALET ITALIANO
CALLE 25, ESQUINA A 6
AMPLIO, LUJOSO Y FRESCO

En los bajos: dos portales, gran living-room, sala, comedor, pantry, despensa, cocina, dos servicios sanitarios, garage y cuarto para chófer con sus servicios. En los altos, recibidor, 7 cuartos independientes, amplios y con closets, tres lujosos baños, terraza; dos cuartos de criado con baño completo, lavaderos y demás comodidades.

ALQUILER REBAJADO

Puede verse de 1 a 6 p. m. Informan, F-5065.
A2 32596 3 ag 12

SE ALQUILAN los modernos altos en la calle 25 número 249. La llave en la bodega, para más informes al M-5084.
A2 32699 3 ag 7

ESPLENDIDA casa, calle 21 número 457 entre 10 y 12, Vedado, portal, sala, saleta, recibidor, cinco habitaciones, dos baños, comedor y biblioteca, jardín inglés al fondo y garage. Además tres hermosas habitaciones altas con su servicio. Teléfono A-9338.
A2 32698 3 ag 9

VEDADO. Calle 1 esquina a Calzada, casita con sala, comedor, tres cuartos, baño y cocina. La llave en el puesto de frutas. Informes, F-5294. A-0499.
A2 32703 3 ag 7

**A-4. Marianao y sus Repartos**

AVISO. Lo mejor del reparto Buenavista, alquilo la casa Avenida 2a. entre 5 y 6, al lado del colegio. Informes, Penabad, Mercado de Colón, por Monserrate, puesto frutas. Teléfono M-8162. La llave al lado.
A4 32681 3 ag 9

THE TRUST COMPANY OF CUBA
OFRECE EN ALQUILER

La moderna casa Ave. Bruselas al lado de la esquina de la Ave. New York, reparto Kohly, cerca de las Alturas de Almendares, con magnífica vista desde 200 pies altura sobre el río Almendares, dos plantas con amplios jardines, terraza, portal, sala comedor, cocina, garage, tres cuartos con roperas y baño de lujo. Precio y más informes:

Departamento de Bienes
Obispo 53. Telf. M-6917.
A4 32685 3 ag 14

SE ALQUILA

Acabada de construir, cemento armado, sólida, elegante, decorada, esquina de brisa, un baño de fresca, jardín alrededor, garage, cuarto de criados y baño, portal, sala, comedor, pantry, cocina. Abajo: tres grandes dormitorios, baño completo, tres terrazas arriba, situada en lo más céntrico del reparto La Sierra, ómnibus a la puerta, tres líneas de tranvías alrededor. 20 minutos de la Habana y de la playa por tranvías o guaguas. FO-1702.
A4 32606 3 ag 5

**A-5. J. del Monte y Víbora**

SE ALQUILA una casa en Santa Catalina número 37, Víbora, con sala, saleta, tres habitaciones, comedor al fondo, servicios y servicios de criados. Informes en el M-1629.
A5 32773 4 ag 14

## ALQUILERES

SE ALQUILA, Armas 124, altos entre San Francisco y Milagros, compuesta de sala, saleta, comedior y dos habitaciones, baño completo y cocina Informa: Luis González, U-1157.
A5 31655 3—10 Ag.

**A-6. Concha y Luyanó**

SE ALQUILAN altos: Concha y Velázquez, compuestos de sala, comedor, tres habitaciones, cocina y baño Informa: Luis González. Tel. U-1157
A6 32654 3—10 Ag.

**A-7. Sto. Suárez y Mendoza.**

SE ALQUILA

Avenida Serrano 85 con grandes habitaciones muy frescas, a la brisa, tiene abundante agua, propia para familia de gusto, servicios modernos. Informes, A-3480.
A7 32708 3 ag 14

**B-1. Casas-Apartamentos.**

MODERNOS apartamentos. No pase calor. Véalos antes de mudarse, dos, tres cuatro habitaciones y demás comodidades. Preciosa vista al mar. Alquileres rebajados. Edificio «Echevarría» F-1664 F-5075 M-2387.
B1 32790 3—19 Sep.

VEDADO, calle 2 número 269 entre 31 y 33, alquilo apartamentos modernos, con dos habitaciones, cocina y baño, a $12, con solo un mes adelantado. Informa encargado.
B1 32722 4 ag 7

**B-2. Locales y Naves.**

SE ALQUILA en Desague, casi esquina a Infanta, un local propio para industria. Precio de situación. Informa: Luis González U-1157
B2 32657 3—10 Ag

SE ALQUILA en Concepción de la Valla 2, esquina a Campanario, local propio para comercio o industria Informa: Luis González. Tel U-1157
B2 36256 3—10 Ag.

ALQUILO buen local para establecimiento, propio para negocio de automóviles, frente al Parque Maceo, Vento 15, casi esquina a Marina. Informan tercer piso.
B2 32813 4—9 Ag.

**B-3 Departamentos**

EN 18 pesos se alquila un departamento compuesto de dos habitaciones, cocina y baño, en Jesús del Monte, frente a Santos Suárez. Informan en el teléfono U-5117.
B3 32807 4 ag 9

DE 15 a 20 pesos departamentos de dos y tres habitaciones claras y ventiladas, servicios propios y alumbrado eléctrico. Compostela 113; entre Muralla y Sol.
B3 32742 4 ag 9

**B-4. Habitaciones.**

SE ALQUILA una habitación, Galiano y Trocadero, altos del bar. Informa: Luis González, Tel. U-1157
B4 32660 3—10 Ag.

OBRAPIA 96 Y 98

Se alquilan habitaciones con balcón a la calle y un gabinete de mamparas y otras interiores, grandes y frescas, lavabos de agua corriente, luz toda la noche. Son especiales para oficinas u hombres solos, matrimonio solo. Precio de situación. Informes, portero.
B4 32684 3 ag 14

HABITACIONES amuebladas. Precios situación, tenemos desde $10, todo servicio, alquilamos semanal a $3 y $4, teléfono, limpieza, entrada independiente. Monte 184, altos, entrada por Rastro.
B4 32795 4 ag 6

NEPTUNO 8 segundo piso entre Prado y Consulado se alquila una o dos habitaciones y un departamento muy fresco con lavabo agua corriente baño completo, precio de situación
B4 32798 4—7 Ag.

**B-5. Casas de Huéspedes.**

HUESPEDES, situación inmejorable Prado y Neptuno altos Bar Partagás, casa amplia precios reducidísimos habitaciones amuebladas desde $10, apartamentos $20 alquilamos semanal y por días a viajeros.
B5 32794 4 6 Ag

**B-6. Hoteles.**

THE SAVOY
F Y 15, VEDADO
Teléfono F-6616

Situado en un lugar alto del Vedado, con fácil y frecuente comunicación con la ciudad y repartos; rodeado de jardines, con 600 metros de hermosos portales. Las habitaciones tienen ventilación directa, teléfono, closet y baño particular con agua fría y caliente. Precios moderados incluyendo tres excelentes comidas bien seleccionadas; el servicio en mesas separadas para cada familia.
B6 32693 3 sept 3

HOTEL Pan-América, San Rafael, Consulado y San José, apartamentos y habitaciones con baño privado, espléndido servicio de comidas, a la carta para los abonados, precios especiales para familias estables. Teléfono A-6675.
B6 32771 4 ag 9

**W- Arrendamientos**

SE ARRIENDA una finquita en Wajay finca «La Aurora», tiene agua y una gran nave para lechería y una casita, informan en la misma finca o llame al teléfono 0.1 Wajay.
W 32718 4—12 Ag.

## SE SOLICITAN

**S-1. Criadas y Criados.**

CABARET MANZANARES, Carlos III, 50 Se solicitan camareras que sepan bailar. Sueldo dos pesos diarios.
S1 32619 3—7 Ag.

SE SOLICITA sirvienta española, que tenga recomendaciones, y sepa trabajar, es para servicio de matrimonio tiene que saber cocinar y ser muy limpia. Sueldo $25.00 Zapotes 25. 2-4- p. m
S1 32612 3—6 Ag.

SOLICITO joven española para el comedor, acostumbrada a servir mesa y que sepa coser, con referencias para una finca cerca de la Habana. H esquina 13. Informan de 2 a 6.
S1 32697 3 ag 6

**S-6. Choferes.**

SOLICITO una sastreadora. Animas 21, por Industria.
S6 32814 4 ag 6

**S-11. Agentes y Socios**

DAREMOS oportunidad a dos hombres de 21 a 40 años que deseen ganar de cuatro a cinco pesos diarios, deben de tener referencias y estar dispuestos a trabajar. Señor Lara, Cuba 21 A. Hora, 3 a 4.
S11 32788 4 ag 6

QUESO DE CAMAGUEY, recibido directamente solicito vendedores. Alonso, Graf Lee 53 Stos Suárez.
S11 32781 4—7 Ag.

NECESITO ocho hombres formales, trabajadores, porte decente, para darles empleo fijo bien remunerativo Sólo recibo por la mañana. Gálvez Palmero Zanja 154 por Infanta.
S11 32784 4—8 Ag.

SE SOLICITAN detallistas que quieran vender con gran margen distintivos de la nueva República española, $2 docena. M. García, Monte 306.
S11 32388 3 ag 19

## SE OFRECEN

**O-1 Criadas y Criados**

SE OFRECE una joven española para criada de cuartos, comedor o manejadora, tiene buenas referencias. Informan, teléfono M-2464.
O1 32779 4 ag 6

DOS JOVENES españolas desean colocarse de criadas de mano, saben algo de costura: o manejadoras. Informan en Cristo 15, bajos.
O1 32749 4 ag 6

SE DESEA colocar una joven española para cuartos o comedor, tiene buenas referencias. Informan, teléfono F-3801.
O1 32741 4 ag 6

SE DESEA colocar una joven española para criada de mano, tiene referencias, sabe cumplir con su obligación. Tel M-9562
O1 32711 3—6 Ag.

SE DESEA colocar una joven española para todos los quehaceres de un matrimonio sabe trabajar bien y es cumplidora. Informan Tel. A-4759
O1 32712 3—7 Ag.

SE DESEA COLOCAR una joven para criada de manos y lavar o cocinar tiene referencias. Telf. F-O-3138.
O1 32624 3—7 Ag

JOVEN española desea colocarse para criada de mano o manejadora acostumbrada con los niños, tiene referencias no tiene pretensiones, desea casa de moralidad. Tel. F-2895.
O1 32715 3—7 Ag.

ESPAÑOLA desea colocarse de comedor sirve a la mesa o para habitaciones lava y plancha ropa fina tiene referencias Tel. U-8678, Soledad
O1 32714 3—6 Ag.

SE DESEA COLOCAR una joven española, para criada de mano o de cuartos, en la misma hasta para cocinar y limpiar, siendo corta familia Tel. F-2726.
O1 31647 3—7 Ag.

DESEA COLOCARSE una joven española de criada de cuartos o de mano, sabe planchar ropa fina, entiende de costura, inmejorables referencias Tel. F-5917.
O1 32644 3—7 Ag.

SE OFRECE criada de mano, sabe servir la mesa y lavar ropa fina, tiene buenas recomendaciones, no tiene novio. Telf. A-3343.
O1 32804 4 ag 6

SE OFRECE criado de mano, español, muy serio y trabajador, acostumbrado al servicio fino, tiene buenas referencias de familias conocidas, no le importa ir a los repartos, teléfono A-3343.
O1 32805 4 ag 6

BUEN criado de mano, español, desea colocarse, es muy trabajador y formal, cumple bien con su obligación tiene muy buenas recomendaciones de buenas casas que ha trabajado, sabe servir bien la mesa a la rusa ha estado con muy buenas familias, entiende jardín, es muy práctico en todo. Informan F-1683.
O1 32475 4—5 Ag.

SE OFRECEN dos muchachas españolas, una para cuartos y otra para criada de manos, saben coser un poco las dos, son trabajadoras. Informan Tel M- 4312.
O1 32730 4—6 Ag

SE DESEA colocar una joven española para los quehaceres de una casa entiende bastante de cocina, con la misma una señora española para cocinera lo mismo le da dormir en la casa que en la colocación, sabe cocinar a la española criolla y americana, sabe hacer dulces y no tiene inconveniente en ayudar un poquito a la limpieza. Tiene referencias, Tel M.-5012.
O1 32791 4—6 Ag.

SE DESEA colocar una muchacha española de criada de mano o manejadora, no le importa cuidar enfermos. Lleva tiempo en el país. X-1970.
O1 32687 3 ag 6

DESEA colocarse una joven española de criada de mano, tiene referencias, teléfono U-1817.
O1 32695 3 ag 7

JOVEN española desea colocarse para criada de cuartos o de comedor, sirve la mesa a la rusa, también es manejadora y muy cariñosa con los niños, buenas referencias. A-1969.
O1 32694 3 ag 7

## SE OFRECEN

SE NECESITA una sirvienta para atender a una señora, le falta la vista, de unos 50 años, que sepa cocinar, dormir en la colocación, sueldo convencional, Barcelona 7.
O1 32763 4 ag 6

SE DESEA colocar una joven española de criada de mano o manejadora o de cuartos, tiene buenas referencias. Informan, Telf. M-5871.
O1 32701 3 ag 6

DESEAN colocarse señora mediana edad y una muchacha, españolas, de criadas de mano o limpiar y ayudar algo en la cocina, tienen buenas referencias, van los repartos. Teléfono M-6103.
O1 32750 4 ag 6

**O-2. Cocineras y Cocineros**

COCINERA española de mediana edad desea colocarse en casa de moralidad, de comercio, tiene buenas referencias, también cocina a la criolla, teléfono U-6458.
O2 32748 4 ag 6

UNA SEÑORA de mediana edad se coloca para cocinar y limpiar, sabe desempeñar su obligación y tiene referencias y va a los repartos, pregunte por Antonia, M-5895.
O2 32780 4 ag 6

DESEA colocarse una muchacha española para cocinar y limpiar, es seria y trabajadora, sabe su obligación, M-2464.
O2 32777 4 ag 6

ESPAÑOLA de mediana edad, desea colocarse de cocinera repostera, lleva tiempo en el país y tiene buenas referencias. Informan, teléfono F-1326.
O2 32775 4 ag 6

SE DESEA colocar una española de mediana edad, de 35 a 40 años, para cocinar y limpiar a matrimonio solo o cocinar solamente, tiene referencias. Telf. M-3628.
O2 32774 4 ag 6

SE DESEA colocar una señora española de cocinera con una corta familia, no tiene inconveniente ayudar a la limpieza, prefiere en el Vedado. Teléfono F-6156.
O2 32772 4 ag 7

SE DESEA colocar una española de mediana edad para cocinar y limpiar, tiene buenas referencias, no duerme en la colocación. Informes, San José 66 entre Lealtad y Escobar, teléfono U-6904.
O2 32769 4 ag 6

SE DESEA colocar un buen cocinero para casa huéspedes o particular, cocina española y criolla, teléfono U-1320.
O2 32787 4 ag 6

SE DESEA colocar una cocinera española de mediana edad, es cumplidora y sabe su obligación, cocina de todo en general y lo mismo de repostería y tiene referencias. Informan en el teléfono U-6825.
O2 32789 4 ag 6

UNA MUCHACHA española desea colocarse de cocinera o para los quehaceres de la casa siendo corta familia, acepta trabajo por horas y no duerme en la colocación. Informan en la calle 13 núm. 25 Tel. F5058.
O2 32629 3—6 Ag

SE COLOCA joven española para cocinar o cocinar y limpiar no duerme en la colocación. Informan: Sitios 40 Tel. M-5343.
O2 32623 3—6 Ag.

UNA JOVEN española, desea colocarse de cocinera, sabe repostería hace plaza si lo desea, siendo poca familia. No le importa ayudar algo. Duerme en la colocación, con buenas referencias. No menos de $25.00 Telf. F-6358.
O2 32713 3—6 Ag.

SE OFRECE experto criado japonés con referencias se desea colocar de criado de comedor, conoce todo servicio fino y está muy práctico, llame por Ichimat. Tel A-4175.
O2 32738 4—6 Ag.

SE DESEA colocar una cocinera española de mediana edad, siendo corta familia puede ayudar a los quehaceres. Tiene referencias Teléfono A-3107
O2 32739 4—7 Ag.

SE DESEA colocar una buena cocinera, repostera, hace plaza y limpieza en casa chica, prefiere casa moralidad. Tel. F4703 Calle 23 núm. 236 letra A entre F y G.
O2 32731 4—6 Ag.

DESEA COLOCARSE señora española para cocinar y limpiar o cocina solamente, tiene referencias. Informan A-7663.
O2 32800 4—6 Ag

SE DESEA colocar una joven española para cuartos y comedor, entiende algo de cocina, es limpia muy formal y trabajadora. Tiene referencias Tel. A-6637.
O2 32810 4—6 Ag.

SE DESEA colocar una cocinera española, cocina española y criolla, sabe de repostería, tiene buenas referencias. Informan M- 7218.
O2 32809 4—6 Ag.

DESEAN COLOCARSE dos muchachas españolas para cocinar y ayudar a la limpieza. Están prácticas en el servicio U-8678. Laura
O2 32803 4—6 Ag.

SE DESEA colocar una señora de cocinera y en la misma una para hombres solos. Tel X-2519.
O2 32811 4—6 Ag.

JOVEN española desea colocarse para cocinar y limpiar casa de corta familia, sabe cumplir su obligación. Teléfono M-5001.
O2 32705 3 ag 6

DESEA colocarse muchacha española, sabe cocinar, lavar y planchar, es formal, no duerme en la colocación. Telf. M-4370.
O2 32700 3 ag 6

SE DESEA colocar una cocinera, es práctica en su oficio, tiene buenas referencias de la casa donde ha trabajado, y en la misma una por horas. Telf. A-3481.
O2 32696 3 ag 6

SE OFRECE una buena cocinera de color, es seria, formal, sabe cumplir con su obligación, no duerme en el acomodo, tiene referencias, A-9646.
O2 32690 3 ag 6

SE OFRECE maestro cocinero experto en toda clase de cocina y repostería, sin pretensiones, para casa particular o cualquier giro. Inmejorables referencias. Telf. A-4792.
O2 32752 4 ag 6

## SE OFRECEN

SE OFRECE una española para cocinar y limpiar siendo corta familia, cocina a la española y la criolla, duerme en la colocación. Informan, teléfono A-7431.
O2 32751 4 ag 6

COCINERO español se ofrece para casa particular o comercial, sabe las tres cocinas y práctico repostería y pastelería, y es hombre solo y sale al campo. Telf. M-4309, bodega.

**O-3. Manejadoras**

DESEA colocarse una muchacha de manejadora, habla inglés y español, tiene buenas recomendaciones. Informan, teléfono X-2258, Julia.
O3 32786 4 ag 7

DESEA colocarse una joven española para manejadora, cuartos o comedor, sabe repasar ropa y tiene referencias de donde trabajó. Teléfono M-5930.
O3 32799 4 ag 6

COLORED girl seeks position as nurse or general house maid understands cooking, Cuban and American. With reasonable terms — willing to work. City or country. Rose. Teléfono FO-2192.
O3 32725 4 ag 7

**O-5. Jardineros.**

DESEA colocarse un joven español, de jardinero, tiene referencias, sabe injertar árboles frutales y sabe cultivar toda clase de frutos menores para fincas. Llame FO-7646.
O5 32745 4 ag 6

**O-6. Choferes**

UN MATRIMONIO de color con recomendaciones de donde ha trabajado, se colocan para chófer y manejadora o criada, se conforman con el sueldo que les den. U-6753.
O6 32744 4 ag 7

CHOFER mecánico desea colocarse en casa particular, tiene excelentes referencias de casas que trabajó, sin pretensiones de ninguna clase. Teléfono F-5887.
O6 32776 4 ag 6

CHOFER desea colocarse en casa particular o en comercio, joven, blanco, de buena presencia, es práctico en manejo, tiene buenas referencias donde ha trabajado. Informan, teléfono A-7839.
O6 32778 4 ag 6

CHAUFFEUR, joven español desea colocarse en casa particular o de comercio sin pretensiones, buenas referencias llame al Telf. F-6079.
O6 32674 3—8 Ag

CHAUFFEUR desea colocarse en casa particular o de comercio, tiene referencias, trabajo sin pretensiones de sueldo. Informan. Telf. M-5290 preguntar por Rafael Linares.
O6 32412 1—4 Ag

SE DESEA COLOCAR de Chófer, español mecánico con varios años de práctica. Informan Tel F-1244 pregunten por Pancho. Referencias a satisfacción.
O6 32723 4—6 Ag.

SE SOLICITA en la calle 17 número 433 entre 6 y 8, una criada de mediana edad, que sepa coser y lavar ropa fina, se exigen referencias.

CHOFER mecánico, ofrezco mis servicios a familia respetable. Los mejores informes. 10 años de servicio últimamente con principal familia del Vedado. Absoluta confianza. F-4270.
O6 32719 4 ag 8

**O-7. Costureras, modistas y Sombrereras**

JOVEN española, desea colocarse, sabe coser y cortar algo, entiende algo de cocina, tiene referencias, en la misma señora mediana edad para cocinar o para todo siendo corta familia. Tel M-7419
O7 32611 3—6 Ag.

VALENTIN —MARINA— Martes ..

JOVEN ESPAÑOLA, desea colocarse, sabe coser, y cortar algo, entiende algo de cocina, tiene referencias. En la misma una señora mediana edad para cocinar o para todo siendo corta familia. Tel M-7419.
O7 32611 3—6 Ag.

**X- Agencias de Colocaciones**

AGENCIA «La Unión» de Marcelino Menéndez: 34 años establecida; la única que en cinco minutos facilita todo el personal con buenas referencias. Llamen A-3318, Habana 114.
X 32239 3—7 Ag.

## SE COMPRAN

**C-5. Muebles y Prendas.**

A-4559. Compro muebles, liquido casas completas, baúles, maletas, máquinas coser, escribir, burós, archivos, piano, nevera, antigüedades, objetos de arte; ropa hombre, caudales, piano, negocio rápido. A-4559.
C5 32770 4 ag 11

**C-7. Automóviles y Accesorios**

COMPRO una cuña Fords de uso, cerrada último modelo, pago contado. Diríjase al apartado 2005, Habana.
C7 32732 4—9 Ag.

SE COMPRA un chasi chevrolet de paseo que tenga motor y gomas en buen estado. Goicuría y Libertad. R. Mendoza.
C7 32728 4—9 Ag.

**C-12. Objetos varios.**

SEGADORRA

Se compra una máquina de cortar hierba. Telfs. A-9884, FO-1021.
C12 32726 4 ag 7

*ANUNCIESE EN EL Diario de la Marina*

## SE VENDEN

**V-1. Casas.**

SE VENDE AL COSTO

Cecento armado, techo monolítico, jardín alrededor, portal, sala, hall, comedor, dos grandes cuartos, baño intercalado, garage y servicios de criados, pantry, cocina y azotea. Terreno al fondo para siembras, animales o fabricación, 213 metros cuadrados superficie, ómnibus a la puerta, tranvías a una cuadra, a tres y a cuatro cuadras por distintas vías, acera de brisa, entre Alturas de Almendares y Miramar. Igual distancia de la Habana y Playa. 20 minutos por tranvías y 15 por ómnibus. Informan, FO-1102, FO-1731.
V1 32805 3 ag 6

**V-4 Establecimientos**

SE CAMBIA LA MEJOR BODEGA

de la Habana por una del campo o las afueras de la Ciudad. También se vende barata y con poco de contado informes Don Manuel, Belascoaín 50 Café el Sol U-6847.
V4 32801 4—6 Ag.

POR NO PODERLA ATENDER,

vendo gran bodega con $70 de venta la mejor esquina de la Habana, o admito socio con poco dinero. Informa Joviño Industria y Neptuno Café.
V4 32802 4—6 Ag.

¡¡GRAN NEGOCIO!!

Se vende el mejor hotel frente a la Terminal, con 78 departamentos, paga poco alquiler, se da en lo que ofrezcan, pues el dueño no puede atenderlo. Zulueta 85. Preguntar al encargado. Hotel París.
V4 32733 4 ag 10

**V-5. Muebles y Prendas.**

SE VENDEN baratos muebles de oficina en perfectas condiciones todos de caoba. También máquina escribir Underwood, moderna. Edificio Lonja 431, regunten por Carvajal.
V5 32710 3—9 Ag.

MUEBLES, familia que se embarca vende todos sus muebles, Monte 435 preguntar por Ramón Muñoz.
V5 32716 3—5 Ag.

SE VENDE barato, juego cuarto esmaltado, moderno, siete piezas; juego mimbre, además sofá aparte y otros muebles. Calle 25 número 211, entre G y H, Vedado, Telf. F-2383.
V5 32709 3 ag 9

**V-6. Maquinarias**

VENDO O CAMBIO, precioso chalet Miramar, solar completo, brisa, costó $25.000, admito casa Habana ó Vedado. No corredores. Dos casas en Vedado. A-5882.
V6 32792 4—9 Ag.

**V-7. Automóviles y Accesorios**

CUÑA Ford del 31, tipo sport, con rueda libre, dos meses de uso, en inmejorables condiciones. Se da barata, preguntar por Burés, Belascoaín número 171.
V7 32762 4 ag 7

GANGA. Diligencia Chevrolet, del 31, de 9 pasajeros, con 3 meses de uso, en magníficas condiciones mecánicas. Preguntar por Burés, Padre Varela número 171.
V7 32761 4 ag 7

CAMION Ford con carrocería de estaca, en perfectas condiciones mecánicas y cuatro gomas nuevas. Preguntar por Burés, Belascoaín número 171.
V7 32760 4 ag 7

MOTOCICLETA Harley Davidson dos cilindros nueva. Se vende. Santa Irene 30 8 a 12 a.m
V7 32735 4—9 Ag.

SEDAN ESPECIAL de 4 puertas en perfectas condiciones mecánicas, pintura y gomas nuevas- Se da regalado. Preguntar por Burés, Padre Valera No. 171.
V7 32755 4—7 Ag.

CUÑA Ford del 29. Mecánicamente perfecta con seis ruedas de alambre y gomas nuevas, en $350. Preguntar por Burés, Belascoaín número 171.
V7 32759 4 ag 7

CAMION Ford del 29, con carrocería de expreso, pinturas y gomas nuevas, motor garantizado. Preguntar por Burés, Belascoaín número 171.
V7 32757 4 ag 7

SEDAN de cuatro puertas en magníficas condiciones mecánicas y de pintura, gomas nuevas, se da regalado. Preguntar por Burés, Belascoaín número 171. Habana.
V7 32758 4 ag 7

FORD abierto, del 29, en magníficas condiciones mecánicas, pintura y gomas nuevas, se da casi regalado. Preguntar por Burés, Belascoaín número 171.
V7 32756 4 ag 7

**V-8. Instrumentos de Música.**

ORTOFONICA de bellísimo mueble y de mejor sonoridad por ser la del último tipo que llegaron la doy en $20.00 Lealtad 183 y medio Teléfono A-2826.
V8 32766 4—7 Ag.

RADIO no pierda esta oportunidad mi radio de bellísimo mueble todo eléctrico grandes voces y alcance lo doy en $24.00 Lealtad 183 y medio Tel. A-2826.
V8 32764 4—7 Ag.

GRANDES PIANO propio para concierto tamaño grande, grandes voces teclado y barniz nuevo no tiene comején, por embarcarme lo doy en $28.00 Lealtad 183 y medio Tel. A-2826.
V8 32765 4—7Ag

**V-11. De Animales.**

VENDO mulos, carros y arreos de todas clases, caballos, mulos de monta, un burro semental de 7 cuartas, caballitos ponies, faetones, arañas, cesta de mimbre, cochecitos. TODO MUY BARATO. — JARRO Y CUERVO, Marina núm. 3, Jesús del Monte. Tel. X-2876.
V11 CT 3—3 Sep.

## *Relato ae Romanones..*

(Viene de la página ONCE)

pia-botas, tiene la religión de la amistad.

El conde termina diciendo que fué al Escorial a despedir a la Reina y a sus hijos—cansado de aguardar—agrega—me senté en un banco de la estación, y desde allí vi partir el tren que llevaba a la Real Familia a extranjero suelo. No podría repetir las reflexiones que me asaltaron. ¡Cuarenta y ocho horas habían bastado para derribar una institución y una dinastía con siglos de edad!»

Y ahora es Diputado por Guadalajara, uno de los pocos de oposición que han ido a las Cortes Constituyentes; donde, según ha declarado, no es más que un «espectador». Pero con su talento y su experiencia, podrá dar. consejos útiles a aquella Asamblea, compuesta casi exclusivamente de novicios.

Nueva York.

## PIDEN QUE SEA REELECTO EL ALCALDE MASSIP, DE LA VILLA DE GUANABACOA

GUANABACOA, agosto 4. DIARIO, Habana.

El alcalde municipal señor Joaquín Massip fué visitado en la noche de ayer por un crecido número de liberales de los distintos barrios de este término, haciéndole entrega de un pergamino firmado por quinientos electores afiliados al Partido Liberal, pidiéndole acepte una nueva postulación para el cargo que desempeña con el aplauso de toda la población.

En nombre de la comisión habló el doctor José Sarranz, pronunciando también discursos el doctor Alfredo Marill, el señor Ramón Núñez Tariche y el alcalde Massip, siendo todos muy aplaudidos.

Massip dijo que no podía desoir el mandato de sus correligionarios y que aceptaba la nueva postulación, a pesar de que constituía para él un verdadero sacrificio, tanto por su estado de salud, como por la atención de sus negocios.

**LA HUELGA GENERAL**

El día de la huelga general ha transcurrido con mucho orden en Guanabacoa. Todas las líneas de transporte así como el comercio y las industrias, laboraron.

**SUNTUOSO BAILE**

El próximo día 15, festividad de la Patrona de Guanabacoa, ofrecerá el Liceo un suntuoso baile, en el que tocará la orquesta de Tomás Corma y el Sexteto Agabama.

## PARA EL HOGAR

**PH-4. Limpieza de Cocinas.**

MECANICO. Desde cincuenta centavos hasta un peso, limpieza y arreglos máquinas coser, cocinas gas, gasolina, estufina y calentadores. Corrales 20. Telfs. A-4519 y M-4661. F. G. Santos.
PH4 32754 4 agos 7

**DINERO E HIPOTECAS**

PRESTAMO

Se necesitan 5,000 pesos para devolver en diez mensualidades, empezando el primer pago en noviembre próximo. Se pagan intereses y se da garantía suficiente. Ricardo López. Apartado 2549.
Z st 32707 3 ag 7

CASA DE PRESTAMOS

PARA OFICINA Y DE OCASION

Burós planos y cortina, máquinas de escribir, sumar, libreros, giratorios mesas de máquinas, archivos, mimiógrafos, accesorios. Véalos, Villegas 6. A-8054.

DINERO

Sobre joyas, máquinas de escribir, sumar, calcular, ropas, objetos de arte, compramos muebles de oficina en general. Villegas 6. A-8054.

A-8054, MAQUINAS EMPEÑO

Compro de escribir, sumar, en cualquier estado, archivos, cajas archivos, caudales, mimiógrafos y accesorios en todas cantidades. Llame al teléfono A-8054.
Y 32686 3 sep 3

## ENSEÑANZA

**E-1. Academias.**

"RESIDENCIA NACIONAL FEMENINA

Clases nocturnas. Corte-costura: lunes y jueves de 8 a 10 p. m. Taquigrafía: martes y viernes a la misma hora. Absolutamente gratis previo ingreso en esta asociación. San Lázaro 470, señora Díaz Hidalgo, presidenta. Hora, 1 a 3.
E1 32706 3 ag 6

**E-4. Escuelas.**

ESCUELA DE GUITARRA

Profesor: Rafael Nadal. Enseñanza por los métodos modernos y acompañamientos. También clases a domicilio. Precios módicos. Neptuno 59, altos. Telf. A-6346.
E4 32729 4 ag 9

DR. VALDES MOLINA

DENTISTA. GALIANO 9-A, ALTOS Dentadura, $15; puentes, $5 pieza; empastadura, $2; limpieza, $3; consulta de 8 a 7 p. m. Se garantiza. Telf. A-8583.
Prfs 32724 4 sep 3

---

## FOLLETIN 26

# El DERECHO A LA FELICIDAD

(RECHT OP GELUK)

Novela traducida del holandés por

P. BALAGUER

(De venta en la Casa Wilson, Obispo 52. Tel. A-2298.)

EDICIONES EDITA
Barcelona.

el pensamiento de lo que he poseído me dará fuerza para soportar esta carencia.

«orque eso no puede ser nunca, amada mía.

«Tú dirás: Yo quiero aguardar.» Yo sé que tu amor está dispuesto a cualquier sacrificio; pero mi amor no debe ni puede aceptarlo. Ada, yo sé lo que es esperar. ¿No he esperado diez años? ¿Primero con esperanza, luego con rebelión, por fin con rabiosa resignación? La lucha da fuerza, pero el aguardar mata, mata lentamente.»

«Y yo puedo soportarlo todo, menos ese lento agonizar de tu joven vida; esa muere pausada de tu amor.

«Y así sería, no obstante.

«Tú envejecerás y quedarás cansada y triste; cada vez se harán los años más largos; siempre y continuamente más pesada la carga. Y cuando al fin llegara la liberación, alguna vez, ya no tendrías fuerza para abrazar la felicidad.

«Ada, yo sé lo que significa esperar. Y yo no debo condenar tu vida a ello. No debo aceptar tu sacrificio, ni puedo tampoco.

«Mi amada, piensa en nuestro trato de este invierno. ¡Aquello era felicidad! Así debería ser siempre entre nosotros... y no será jamás. Porque tu sacrificio se alzará de por medio y tu amor perecerá y lo que quedará será la compasión.

«¡Compasión!...A Ayer noche, en mi debilidad, no pedía yo sino eso. Ahora... Ada, ¿puedes imaginarte que quien se halla en mi situación se consuela jamás? Ahora no puede satisfacerme la compasión. Y tu amor ya nunca será otra cosa. Porque tú llevarás al sacrificio toda tu joven vida; tú darás, siempre darás y yo deberé siempre recibir.

«Y mi amor no es un amor que pueda sólo vivir de dádivas; tú debes también ver la recompensa. Yo no puedo siempre recibir, yo quisiera también dar. Y porque nada tendré para corresponder, por eso...

«Por eso, amor mío, esta es mi despedida.

«Siento el viento otra vez; veo las tinieblas que vienen y el silencio.

«¡Para siempre!

«¡Pero es mejor así!

«Tú llorarás por tu amor, mi dulce amada. Y de todo lo que yo en mi amor he padecido, eso es lo más negro; eso que estará siempre junto a mí, en tinieblas y silencio: que la maldición de mi vida tienes que sufrirla tú también.

«Mas ese padecer, Ada, pasará El mío, no. Tú eres joven, tú tienes tu trabajo, tú puedes todavía conquistar el mundo entero.

«Yo haré todo lo que pueda para hacértelo agradable. Y me iré lejos. ¿Adónde? ¿Qué importa? En todas partes habrá un lugar bastante para mí; lo que será mi vida, lo que llevo en mi corazón, no necesita de espacio. Ada, mi amor, ya sé que llorarás, que tus lágrimas llegarán a secarse. Y entonces...

«Yo te tomo una vez más en mis brazos. No como ayer noche, cuando aplastado bajo la miseria de mi vida yacía a tus pies, sino como en el espléndido mediodía— largo, largo tiempo ha,—cuando reposaste sobre mi pecho llena de esperanza y de confianza.

«Y luego...

«Luego vendrá quizá un momento en que tu antiguo amor reviva; en que sea algo más que compasión. Quizá vendrá tiempo en que pueda ofrecerte una dicha plena. Y yo también la pediré de ti. Tal vez para mucho antes, otra felicidad se te prepara; y mi felicidad ya no sea tu Felicidad. Quizá... yo ya no sé qué es la esperanza.

«Pero una cosa sé. Mientras la vida palpite en mí, te amaré. Mi amor es lo único que hay puro y bello en mi vida, con ningún pensamiento lo profanaré y él le dará alas a mi alma que lo arrebaten a lo alto. Y por que así, eso es mi amor, me despido de tí, amor mío. Sé siempre mi ángel bueno y recuerda que tengo tu promesa de que siempre creerás en mi amor a tí. Adiós.

Jorge.»

Por las silenciosas calles, muy de mañana, antes del despertar de la ciudad, Jorge mismo llevó la carta a casa de Ada. Tenía aún necesidad de andar un poco para moverse y aspirar aire fresco; pero cuando la carta cayó en el buzón con sordo golpe y la tapadera del mismo sonó con el tik de la caída, fué como si le hubieran arrojado una carga sobre el pecho; una carga que hizo tambalearse.

on dificultad se deslizó hasta su casa; se había colocado un peso en el corazón que le apretaba duramente, se desmayó sobre el diván, sabiendo aquel tremendo martirio; que él ya jamás la vería, jamás, jamás....

II

La criadita de Ada metió la carta por debajo de la puerta de aquélla al llamarla por la mañana.

—¡Las siete, señorita, y una carta para usted!

Ada, reconociendo la fina escritura de Jorge, y con un vago temor de que estuviera enfermo, saltó de la cama y recogió la carta. Era muy abultada y volvió a la cama o tra vez y la abrió despacio, vacilante, angustiada.

Su tierna carita se iba poniendo más pálida a medida que leía; sus ojos se agrandaban como en horror, y finalmente volaron los plieguecillos de apretada escritura sobre la cama y Ada ocultó su rostro en las almohadas con un grito de angustia:

—¡Oh. Dios, no, eso no! ¡No me lo quites!

¿Compasión? ¿Era eso su amor? ¿No deseaba ella nada de él? ¡Pero si había sido ella la que todo el invierno estuvo esperando! Ella sabía bien que él era más que ella en inteligencia, en conocimientos; más que ella también en fuerza moral. ¿Y en amor? ¿No había sufrido él amargamente, muy amargamente, cin perturbar con una palabra su sueño de felicidad? ?El era más fuerte, mejor que ella. ¿No pedir nada? Todo lo pedía ella de él: fuerza, valor, amor, toda su felicidad la tenía él en sus manos.

Y ahora, ¿lo perdería ella? Qué terrible era este pensamiento! ¡Lejos...! Decía él que quería irse lejos y dejarla sola, y después de toda aquella dicha sería ella otra vez desgraciada. Y la asaltó un espantoso miedo; que él se hubiera ido, que ella quedara completamente sola otra vez.

Se levantó; cruzó las manos y dobló la cabeza en muda plegaria: «¡Oh Dios, yo no puedo perderlo; yo no puedo vivir sin él; no me lo quites!»

Se vistió maquinalmente. Había en ella una segura angustia: ¡que él estaría lejos! Con temblorosos dedos se abrochó y arregló las cintas; le pareció que había tardado horas, y lo había hecho en la mitad del tiempo que acostumbraba.

¡Por fin! ¿Almorzar? Sí, siquiera una taza de té y unas rebanaditas de pan. El pensamiento de que el sábado por la mañana estaba él allí, de pie, aguardando, apretó su garganta y no pudo comer ya. Púsose el sombrero y bajó la escalera abrochándo se el abrigo y en dirección a la casa de Jorge.

¿Estaría él aún? Si se había marchado se iría ella detrás. ¡Ella no podía vivir sin él!

La puerta de la casa estaba abierta; sin mirar, voló escaleras arriba; atravesó el pasillo, otra escalera, otro pasillo. No pensó en llamar; entró desola da, y entonces...

Entonces resonó un frenético grito:

—¡Ada! ¿Tú?

Jorge, que estaba arrodillado ante su bufete, se puso de pie de un salto después de cerrán rápidamente el cajón en que había buscado algo. Jadeando, se arrojó Ada en sus brazos.

—¡Jorge, no lo hagas, no me dejes sola, yo no puedo vivir sin tí, me eres necesario!

La felicidad fué tan abrumadora llegando en aquellos momentos en que Jorge se estaba despidiendo de la vida—porque sin Ada ya no le era posible vivir,—que con dificultad pudo dominarse Jorge.

—¡Ada, amor mío!

La tomó sobre sus rodillas; la acarició como a un niño.

—Jorge, ¡oh! ¡Estaba tan asustada temiendo que iba a perder mi dicha! ¡Yo no puedo vivir sin tí!

Sollozando ocultó la cabeza en su hombro; toda su alma temblaba aún de la angustia de aquellos momentos. Jorge la oprimió más sobre su pecho. Aquello era la felicidad; no su amor que se inclinaba hacia él en tierna piedad, sino su amor que sollozaba con mortal angustia. Y lo que todo el dolor no pudo hacer, lo hizo aquel hondo, incognoscible sentimiento de felicidad. Un sollozo que subió de lo más hondo de su alma, parecía estallar en su pecho; su cabeza se juntó a la de ella, y allí lloró él las primeras andientes lágrimas después de muchos años.

Así. en aquella silenciosa hora de la mañana en que estaban los dos abrazados. solos con su amor y su dolor en medio de este gran mundo; mientras de uno a otro corazón corrían los sollozos del mutuo dolor y

M.E.C.D. 2016

# M A T A N C E R A S

(Continuación de la página DOS)

aquí y por eso orgulloso y complacido hago mención de cuanto bueno, halagüeño y noble tuvo para Cuba el plenipotenciario de la americana república.

Y para el licenciado Aróstegui, que lleno de energías, erguido y fuerte festejaba en esa fecha del primero de agosto, un cumpleaños que no viene al caso mencionar, por que es de mal gusto el recuento de los lustros, lleven estas líneas con el abrazo del cronista, de cuantos fueron sus huéspedes a aquella mesa del París, en la fecha del primero de agosto.

**DE TEMPORADA**

Los esposos Laudman.

Instalados han quedado desde el lunes, en su airoso chalet del Vichy cubano, el cónsul de Alemania en Matanzas, Clement Laudman y su esposa, la dama tan elegante, tan chic, Rosita Ulmo.

Con su hija Berta pasarán lo que resta del verano en aquel encantado edén.

Sepan las amistades de los esposos Laudman-Ulmo, de su veraneo.

**PRODUCTO DE UNA FUNCION**

En el teatro Velasco.

La señorita Sarah Obias, tesorera de la Asociación Antiguas Alumnas de la Milagrosa, me envía para su publicación la cuenta de gastos de la función que ofrecieran en Velasco en días pasados, adjunto con un recibo de la Superiora del Asilo de Ancianos, comprobante de la suma que a ella fuera entregada por la Presidenta de la Asociación, señora Marina Peralta de Cruz.

Se obtuvo como total de esa función la suma de doscientos doce pesos ochenta y tres centavos, de los que deducidos los gastos que fueron noventa y dos con dos, y veinte pesos para el Ropero de San Vicente, quedan cien pesos, ya en poder de aquella Santa Casa de los Ancianos.

Qué hermosa obra la de esas buenas hadas de la Asociación de Antiguas Alumnas de la Milagrosa.

**EN LA CATEDRAL**

Magnas fiestas.

Pueden así clasificarse las celebradas sábado y domingo en la Catedral de San Carlos por los Caballeros Católicos de Cuba.

La falta de espacio para esta larga correspondencia de hoy, me com pele sólo a levantar acta de esas ceremonias, felicitando con Emiliano Romero, el Presidente de los Caballeros Católicos en Matanzas, a cuantos figuran en la Orden.

Y a desearle que en Matanzas como en Cárdenas, llegue la Institución a levantar un edificio como el más bello con que hoy cuenta la Perla del Norte.

**OTRO TRIUNFO**

Que no podría silenciar.

Es de la sociedad Yucayo, que en su verbena de los terrenos de la Blau Gas ha visto en los días de sábado y domingo cuán grandes son sus simpatías en Matanzas y con qué esplendidez respondió a la invitación que se hiciera al pueblo y la sociedad para contribuir al levantamiento de la casa de los Odds Felows en esta población.

Llenos desbordantes, de esos que hacen eco, se han registrados en esas dos noches del dos y el tres en la verbena de la referida.

Mi enhorabuena a sus organizadores.

**LA ULTIMA NOTA**

Para decir que tendremos fiesta el domingo en el Tennis, con el aliciente de un almuerzo que organizan las señoritas Amézaga y las Esquerré.

Daré mañana el programa.

Concretándome hoy a adelantar la nueva que tan gratamente ha de ser recibida por todos.

**Manolo JARQUIN.**

*ANUNCIESE EN EL Diario de la Marina*

**CUNARD LINE** de **NEW YORK a EUROPA**

SERVICIO EXPRESO

AQUITANIA- BERENGARIA

MAURETANIA

OTROS VAPORES DE LUJO PERO A PRECIOS MODICOS

CARONIA-CARMANIA
SAMARIA-FRANCONIA
TUSCANIA - FRANCONIA
ETC.

LA CUNARD CONDUCE A A EUROPA MAS PASAJEROS QUE OTRA LINEA O GRUPO DE LINEAS

PARA INFORMES-TICKETS ETC.

**Mann Little Co.**

PRADO 110

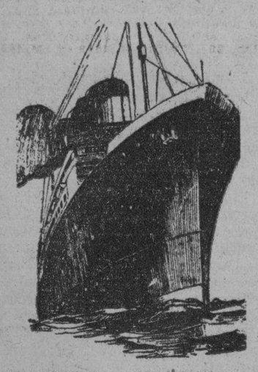

WHITE STAR LINE
RED STAR LINE
ATLANTIC TRANSPORT LINE
PANAMA PACIFIC LINE

International Mercantile Marine Co. NEW YORK, SOUTHAMPTON, CHERBOURG, PLYMOUTH, LIVERPOORL, LONDON, QUEENSTOWN, BOULOGNE, AMBERES.

Son las líneas predilectas de la Sociedad Cubana.

"MAJESTIC"
"OLYMPIC"
"HOMERIC"
"BELGENLAND"

El orgullo de nuestra flota y su renombrado servicio que admira el Mundo entero.

ADRIATIC, CEDRIC, ALBERTIC, PANNLAND, LAPLAND, MINNETONKA, MINNEWASKA y MINNEKAHDA

hacen un conjunto popular y su servicio de CAMARA y TERCERA TURISTA incomparables.

"VIRGINIA" 33.500 toneladas. "CALIFORNIA" 32.450 toneladas "PENNSYVANIA" 26.700 toneladas

LUJO, CONFORT, SEGURIDAD Y RAPIDEZ
SERVICIO FIJO QUINCENAL ENTRE LA HABANA Y NEW YORK Y HABANA CALIFORNIA VIA CANAL DE PANAMA.

Agentes Generales:
THE WEST INDIES SHIPPING & TRADING Co.
Wm. H. SMITH, Presidente
OBISPO 75. HABANA TELF. A-7322

**Compañía del Pacífico**

(THE PACIFIC STEAM NAVIGATION COMPANY)

VAPORES CORREOS INGLESES

El magnífico trasatlántico de 25 mil toneladas de desplazamiento.

**"ORCOMA"**

Saldrá de la Habana el 19 de Sept.

Admitiendo pasajeros de Primera, Segunda y tercera clase, para VIGO, LA CORUÑA, GIJON, SANTANDER, LA ROCHELLE, PALLICE, PLYMOUTH y LIVERPOOL

ESTABILIDAD, CONFORT, RAPIDEZ Y SEGURIDAD
GRANDES FIESTAS DURANTE LA TRAVESIA

Tercera clase superior con fumador, salón de conversación y de música; magnífico comedor y opción al pasajero de escoger su camarote marcándose en el billete de pasaje.

SERVICIO DE VAPORES A:

España, Francia, Inglaterra, Perú, Chile, Argentina, Uruguay, Brasil, Colombia, Venezuela, Guatemala, Costa Rica, Nicaragua, Salvador, Honduras, Ecuador y Bermudas.

PROXIMAS SALIDAS:

| A Europa: | A Centro y Sud América: |
|---|---|
| ORCOMA ..... Sepbre. 19 | ORCOMA..... Agosto 9 |
| R. DEL PACIFICO. Otbre. 12 | R. DEL PACIFICO. Setbre. 10 |
| ORDUÑA ..... Nvbre. 21 | ORDUÑA ..... Otbre. 11 |
| ORBITA ..... Dcbre. 12 | ORBITA..... Nvbre. 1 |
| | R. DEL PACIFICO. Nvbre. 24 |
| | ORCOMA ..... Enero 3 |

Para informes generales reservaciones, fletes etc.
AGENTES GENERALES
DUSSAQ Co. Ltd.
PALACIO DEL CENTRO ASTURIANO
Teléfono: A-6540 y A-7218. Habana.

**INGLES** CON DISCO FONOGRAFICO **MUESTRA GRATIS**

Método nuevo Garantizamos por escrito que Ud. hablará, leerá y escribirá correctamente el inglés en poquito tiempo, 20 años de éxito. Pida informes hoy.

INSTITUTO UNIVERSAL (P56) 1265 LEXINGTON AVE. NEW YORK

Sírvase enviarme sin obligación ninguna muestra gratis y completos informes:

Nombre..... Dirección .....

## *El Dr. Paz Soldán Llegó Ayer Procedente...*

(Viene de la PRIMERA página)

ta y el señor Paz Soldán, que acaba de ser nombrado vice presidente ad honorem del reciente Congreso Médico verificado en Ciudad Méxicos, nos va brindando con su palabra clara, inteligente y grata las impresiones recogidas en la Ciudad de los Palacios.

**LO QUE NOS DIJO PAZ SOLDAN DE MEXICO**

—México es sin duda alguna una de las capitales más bellas de la América. Desde el punto de vista urbano posee un plano magnífico y construcciones de una opulencia que seduce. Y con el cerco de montañas policromas que pone en las lejanías de sus perspectivas múltiples, una brillante sugestión de altura, se puede afirmar que jamás el espíritu se cansa en su contemplación.

—En tal escenario se ha celebrado el III Congreso de la Asociación Médica Pan Americana en cuyas deliberaciones y trabajos han participado catorce delegaciones oficiales de los Estados de la América y un total no menor de 600 médicos, tanto mexicanos como norteamericanos, cubanos y procedentes de los países vecinos de México.

—Bajo la presidencia del doctor Rafael Silva, médico de una cultura y de un saber realmente extraordinarios y dotado, además, de una fina sensibilidad de artista y de un talento superior, este certamen ha permitido avanzar grandemente en la realización de los objetivos que se ha planteado la Asociación, los que bosquejó, magníficamente, en esta Habana, ahora tres años, cuando tuvo lugar bajo la hospitalidad del gobierno cubano, su primera asamblea Secundando al doctor Silva han laborado muchos médicos eminentes de México, cabiéndome la satisfacción de mencionar a Ulises Valdés, afamado cirujano y sanitarista, José Torres Torija, exquisito espíritu selecto y Francisco de P. Miranda, cuya labor como secretario general ha merecido unánimes elogios.

**MAGNIFICA ORGANIZACION**

—Si a esto se agrega la magnífica organización que oportunamente se dió al Congreso, organización en la que ha tenido parte destacada el Comité de la Asociación que preside el doctor Francisco María Fernández y del que es secretario general el doctor José López Silvero, no hay por qué asombrarse de que este certamen haya merecido calurosos elogios y dado resultados de primer orden.

—México, que ahora se incorpora con verdadera pasión a la vida continental después de concluída su crisis de adolescencia política, con sus tremendas luchas, es en realidad un gran pueblo digno de ser conocido y apreciado por los demás que forman la América. Hay en él abundante materia para fecundos estudios americanistas. México no se parece a los demás pueblos y ello impone concederle una grande atención.

**MAGNIFICA LA LABOR DE LA DELEGACION CUBANA**

—La hospitalidad oficial que ha recibido la delegación cubana merece una noticia aparte. Presidida por el propio doctor Fernández ha sido objeto de calurosas manifestaciones de aprecio, y los trabajos leídos por ella, han dado motivo a justos aplausos para los progresos médicos y sanitarios de la isla. Es verdad que la delegación ha estado compuesta de eminentes valores de la medicina cubana, pero es grato anotar tal acogida que significa mayor prestigio para la ciencia antillana. El discurso de apertura pronunciado por el doctor Francisco María Fernández mereció ser reproducido en los diarios de México, cosa excepcional, y obtuvo un enorme suceso. Asimismo la actuación de los demás delegados ha sido sobresaliente, lo que no es de admirar si se medita que al lado de Rensolí, de Le Roy y de Ferrer valores auténticos de la medicina cubana, estaban varios elementos jóvenes y prestigiosos que han laborado con todo empeño, dejando muy en alto el nombre de la patria de Finlay.

**LA LABOR DEL DR. PAZ SOLDAN**

—¿Personalmente me dice usted qué cuál ha sido mi labor? Pues muy modesta. He presidido las deliberaciones de la sección de higiene, en la cual entre otros trabajos meritísimos, como Sinonimia de las Enfermedades en México, y un magnífico plan sobre Erradicación de la Lepra, se ha ofrecido un inventario de la proficua acción del Departamento de Salubridad. Mi intervención dió motivo para un voto especial de aplauso. La comisión organizadora me designó miembro de honor del Congreso y me confió el discurso de clausura en el que procuré decir algunas cosas muy sentidas sobre México. Además en la Academia de Medicina pronuncié algunas palabras en nombre de la Academia de Lima, de la que soy secretario perpetuo. La cordialísima acogida de los médicos mexicanos, su alto espíritu científico y su sensibilidad artística me han impresionado favorablemente. En una comida que ofreció la Sociedad de Pediatría al doctor Le Roy y a mí, tuve ocasión de asistir a una demostración excepcional del valimiento de la clase médica joven de México Hay en ella fuertes personalidades dignas de aplauso.

**MEXICO REPRESENTA EL PASADO OPULENTO DE NUESTRA AMERICA**

—Desde otros puntos de vista Mexico debe ser lugar de peregrinación para cuantos anhelen conocer el pasado opulento de nuestra América. Allí los ojos viven en constante asombro ante las magnificencias de un ayer colmado de altos anhelos y de originales propósitos. Las ruinas que se ostentan en el haz del Anahuac, es un santuario como difícilmente se encuentra otro en el mundo. Todo habla allí de la opulencia de una raza que conoció alto grado de civilización y podería. La Colonia, igualmente, ha dejado hondísima huella de su paso por esta tierra de maravillas. Las iglesias de México no tienen parangón en nuestra América, y hay que remontarse a Roma para que el arte religioso brinde algo parecido. La capilla del Rosario, en Puebla, es en mi modesta opinión, una de las joyas más puras y admirables que existen hoy en el mundo. No hay hipérbole en mi afirmación. En Cholula, por ejemplo, se tiene delante de los ojos el espectáculo único de dos poderosas creencias que después de haber sido sometidas, una a la otra, hoy son apenas dos esqueletos de la fe Pirámides y Teocalis autóctonos, sobre los que se alzan templos policromos y espléndidos, se hallan poco menos que agonizantes. Es una excursión digna de justificar el viaje y aquí hay amplios temas para interesantes meditaciones.

**REVELACION DE ALTISIMO VALER**

—No he de abusar de la gentileza del DIARIO DE LA MARINA, alargando esta información verbal. Ya le enviaré algunas notas más precisas sobre algunos asuntos dignos de ser conocidos por la intelectualidad cubana. Sintetizando mi impresión general, puedo afirmar que este III Congreso de la Asociación Médica Pan Americana ha sido una revelación del altísimo valer de los médicos mexicanos, una afirmación de lo que ya es Cuba en la medicina continental y un motivo de asombro para cuantos, como yo, no obstante de conocer casi toda la América, no habían tenido la fortuna de haber visitado a México. Si hubiera sitio le agradecería publicar mi oración de despedida que no ha sido todavía dada a la publicidad, y en la que hay una síntesis de este espléndido certamen panamericano.

## EL GOBERNADOR BARCELO SE POSTULARA PARA PTE.

SANTIAGO DE CUBA, agosto 4. DIARIO, Habana.—Pasado mañana jueves, se efectuará una importante reunión de elementos representativos del liberalismo provincial, a la cual se concede gran interés porque en ella se lanzará oficialmente la candidatura presidencial del gobernador Barceló, iniciándose así la campaña pre electoral.—Corresponsal.

## SUICIDIO DE UNA JOVEN VECINA DE BANAGIIISES

BANAGUISES, agosto 4. DIARIO, Habana.—Por contrariedades amorosas, puso fin a su días, prendiéndose fuego a las ropas que vestía, la joven María Herminia Fenia, de 19 años de edad y de raza mestiza; lamentándose su determinación por pertenecer a una estimada familia local.—Herrera, Corresponsal.

**LINEA HOLANDESA AMERICANA**

(HOLLAND AMERICA LINE)

El Vapor

**"EDAM"**

(De 17.000 toneladas)

Tan conocido del emigrante español saldrá de la Habana el día **3 de Agosto** EN VIAJE EXTRAORDINARIO

Para los puertos de

**Vigo, Coruña, Gijón, Santander,** Y ROTERDAM

El barco entero está repartido en camarotes de 2, 4, y 6 literas.

Cada pasajero va en camarote.

Excelente y abundante comida a la española, servida por camareros españoles.

Amplia cubierta de paseo y recreo con toldos.

Para informes dirigirse a:

**R. Dussaq S. en C.**

OFICIOS 24 y 26.— TELEFONOS A-5639 y M-6278.
HABANA

**REMATE DE PRENDAS**

Que se efctuará el día 8 de Agosto de 1931 a las nueve de la mañana en el BANCO DE PRESTAMOS SOBRE JOYERIA, de las prendas procedentes de contratos vencidos.

**BANCO DE PRESTAMOS SOBRE JOYERIA, S. A.**

Consulado número 111, casi esquina a San Rafael. Tel. A-9982

## FALECIO LA SEÑORA A. DEL PINO Y DUQUE DE ESTRADA

Tras prolongada y cruel dolencia dejó de existir ayer la virtuosa dama Angelina del Pino y Duque de Heredia, compañera de nuestro antiguo y bien conocido compañero en el reportaje gráfico José López López.

Su sepelio se verificará en la mañana de hoy a las ocho y media saliendo el cortejo fúnebre de la funeraria Caballero. Que Dios haya acogido el alma de la señora del Pino y Duque de Estrada en el cielo y que la conformidad acompañe a sus familiares y deudos, a quienes enviamos nuestro más sentido pésame.

## PROFESIONALES

### DRES. EN MEDICINA

**DR. A. MARTH ARANGO**
VIAS URINARIAS
y enfermedades venéreas. Consultas de 4 a 6 p. m. Neptuno 230. Teléfono U-4773.
P. 29554 14-13 Ag.

DRA. CATALINA Pozo Gato. Partos, Enfermedades de Señoras y de la sangre, Flujos crónicos. Trastornos de la Menstruación. Esterilidad. Menopansia. Vías respiratorias y digestivas. Niños. Consultas diarias de 12 a 3 y de 6 a 8 p. m., en San Francisco 199 esquina a Noyena, (Lawton) Lunes, Miércoles y Viernes de 3 a 5 en Reviliagigedo 52. Turnos de $0.50, $1.00 y $2.00. Tel. X-1015.
Prof. 31762 28-27 Ag.

**DR. MANUEL LOPEZ PRADES**
Graduado Madrid y Habana, cuarenta años ejerciendo enfermedades de la sangre, pecho. Señoras y niños (partos), tratamiento especial curativo afecciones genitales femeninas. Consultas diarias: 9 a 11 y 1 a 5. Gratis: martes y viernes. Amistad, 95 altos. A-0594.
P. 29781 15-14 ag.

**DR. FRANCISCO J. DE VELASCO**
Corazón. Pulmones. Estómago. Intestinos.
DR. RUBEN DE VELASCO
Corazón. Pulmones. Enfermedades de los niños.
Consultas de 12 a 2 y de 1 a 3.
Días laborables. Horas especiales previo aviso.
Salud 34. Tel. A-5418.
Profs. 29899 16-15 Ag.

**DR. FUMERO CONDE**
Máximo Gómez número 250 bajos. Médico Cirujano. Especialista en niños y vías digestivas. Consultas de 9 a 12 y de 2 a 6. Hace visitas a domicilio. Tratamiento curativo de la colitis.
Profs. 31617 27-7 Ag.

### GIROS Y LETRAS

**J. BALCELLS Y CIA.**
S. en C., San Ignacio 33. Hacen pagos por el cable y giran letras sobre New York, Londres, París y sobre todas las Capitales de España, Isla Baleares y Canarias. Agentes de la Compañía Inglesa de Seguros Contra Incendios. «The Royal» Administración de Bienes.
12371 1 Ab. 30 Sep.

**CAJAS RESERVADAS**
Las tenemos en nuestra bóveda, construídas con todos los adelantos modernos y las alquilamos para guardar valores de los interesados. En esta oficina daremos todos los detalles que se deseen.
N. GELATS Y COMPAÑIA
106 Aguiar 106 esquina a Amargura.
G. y L. 28311 6-5 Ag.

## ALQUILERES

### A-1. Habana.

HABANA 102 esquina a Obrapía, altos, sala, saleta, tres habitaciones, baño, cocina, propia para profesional, abundante agua. Llave en los bajos. Informan: Telf. FO-2831.
A1 32621 3-12 Ag.

ALQUILO en 40 pesos el principal de Jovellar 19 entre Infanta y N., fresco y moderno. Llave en el segundo piso. Informes: Telf. F-1924.
A1 32632 3-7 Ag.

ALQUILO para oficina 40 pesos, lindo piso alto, Cuba 19, entre O-Reilly y Empedrado. Llave e informes Cuba 23. Dr. Remírez, Telf. F-1924.
A1 32631 3-7 Ag.

LAGUNAS número 2, altos y bajos, sala, comedor, tres cuartos, cocina, baño y patio. Informan: M-2863 y F-3499. Llave enfrente, tintorería.
A1 32662 3-14 Ag.

LOMA Universidad. San José 226, frente Parque Aguirre. Alquilo apartamentos de lujo, acabados fabricar; sala, uno, dos y tre cuartos, baño, cocina gas. Telfs. M-2863. F-2124.
A1 32663 3-14 Ag.

SE ALQUILAN los espléndidos bajos de Zulueta 36-D., propios para sociedad, oficina o comisionista. Informan. Prado 111. Telf. A-1544.
A1 32274 31-4 Ag.

LUZ 30, se alquilan los amplios altos, compuestos de sala, recibidor, cuatro cuartos, comedor, cuarto de criados, cocina. Informes. A-6499, F-1475.
A1 32269 31-6 Ag.

SE ALQUILAN en San José número 126 y medio casi esquina Oquendo, dos plantas altas, modernas, con tres y cuatro habitaciones respectivamente, precio de acuerdo con la situación. La llave en la bodega San José y Oquendo e informa Luis Galbis. A-5255.
A1 28641 8-7 Ag.

SE ALQUILA barata, la casa Suárez 115, con sala, comedor, cinco cuartos, dos cocinas y dos servicios, propia para dos familias.
A1 32369 1-5 Ag.

ALQUILO, Cuba 34, entre Chacón y Cuarteles. Gran piso bajo, fresco y nuevo. Propio para familia u oficina. Llave en los altos. Informa doctor Lamelas.
A1 32551 2 ag 5

CARLOS III 221, frente al colegio La Salle, alquílanse lujosos, espléndidos altos, terraza, sala, recibidor cinco hermosas habitaciones, dos baños, comedor, pantry, cocina. F-4784.
A1 32546 2 ag 12

SE ALQUILAN hermosos y frescos altos en Aguacate 104, casi esquina a Teniente Rey, compuestos de sala, comedor, tres amplias habitaciones, cocina, baño con todos sus servicios, gran azotea con dos habitaciones. La llave en los bajos. Precio de situación. Informan. Damas 18, bajos, teléfono M-3039.
A1 32518 2 ag 9

SE ALQUILA el primero y segundo piso de la casa Obrapía 72, compuestos ambos de sala, comedor, dos cuartos, cocina y baño. Ultimo precio, el primero, $30, y el segundo piso, $27. La llave en los bajos. Informes, teléfono F-3221.
A1 32553 2 ag 6

EN LO más céntrico de la Habana Neptuno 23 entre Industria y Consulado, alquilo primer piso alto, compuesto de sala, recibidor, cuarto muy grande, baño completo y moderno, cocina y patio. Informan en los bajos.
A1 32514 2 ag 5

SE ALQUILAN los altos de la casa Carmen 54. Sala, saleta, tres cuartos, baño. Informes, Máximo Gómez 156. Telf. A-3073.
A1 32531 2 ag 8

ACCESORITAS muy frescas y claras precio de situación, alquilo en Infanta 55 entre Estrella y Maloja. Informes, Rivas, U-2103.
A1 32485 1 ag 6

**SAN LAZARO 274**
Se alquilan espaciosos bajos con 3 grandes habitaciones, sala, recibidor, salón comedor y gran patio. Todas las líneas de comunicación por delante. Precio, $50, para más informes, teléfonos A-7138, F-3122.
A1 32557 2 ag 6

## ALQUILERES

ALQUILO Cuba 39 primero y segundo piso, sala, comedor, cinco habitaciones, doble servicio sanitario y cocina, 34 pesos. Llave bodega esquina. Informes Grandes Almacenes, El número 15, Monte 15. A-2803.
A1 31724 28-5 Ag.

45 PESOS, segundo piso, Compostela 109 y Muralla, saleta, sala, 5 grandes cuartos, comedor, baño completo, cocina, servicio criados, agua, llaves bajos, La Elegante, 1-1377, último precio.
A1 32496 1 ag 9

MODERNOS altos y bajos, Malecón 73, sala, comedor, dos habitaciones baño completo, cocina, cuarto criados patio. Monte 170. Tel. A-2066.
A1 31222 25-4 Ag.

ACABADOS de fabricar, elegantes pisos en el nuevo edificio de las Religiosas Clarisas, frente al antiguo Convento, Cuba esquina a Sol. Los mejores y más baratos en la ciudad. Desde 30 pesos hasta 55 pesos, tres y cuatro habitaciones. Informa: Dr. Arturo Fernández. Habana 86, lunes, miércoles y viernes de 3 a 6.
A1 32404 1-11 Ag.

BELASCOAIN 28, entre San Rafael y San Miguel, se alquila un primer piso compuesto de sala, recibidor, comedor, cocina, cinco cuartos, baño moderno, servicios para criados. Informan, peletería La Americana. U-5117.
A1 32394 1-4 Ag.

VIRTUDES 150 altos entre Oquendo y Marqués González, 42 pesos, sala, comedor corrido, cuatro cuartos. Llave en los bajos. Informan: F-2313.
A1 32393 1-5 Ag.

**GALIANO 1-A.**
Esquina a Malecón, sala, comedor, dos cuartos, cocina, patio y agua abundante, 30 pesos. Informa: Sr. Pasarón, San Rafael 39, altos.
A1 32381 1-11 Ag.

**GALIANO 1-C.**
Entre San Lázaro y Malecón, sala, comedor, tres cuartos, cocina y servicios y un salón alto. Informa: Sr. Pasarón. San Rafael 39, altos.
A1 32382 1-11 Ag.

ALQUILO altos, sala, comedor, dos habitaciones, cocina, servicios, 25 pesos, San José 158-A., esquina Espada. Informes: I-6366. Llaves, cartel indica.
A1 32446 1-6 Ag.

SE ALQUILAN los bajos de Oquendo 8 entre Animas y Virtudes. Sala, comedor, tres grandes cuartos, baño intercalado y demás servicios, gana $32. Telf. U-7044.
A1 32477 1 ag 4

SAN FRANCISCO número 17 entre Neptuno y San Miguel, sitio inmejorable, hermosa casa compuesta de sala y comedor amplios, tres cuartos, baño completo, patio y cocina, escalera azotea, precio rebajadísimo. Informa, Goizueta, F-3937.
A1 32490 1 ag 6

SE ALQUILAN en O-Reilly 5 entre San Ignacio y Cuba, bonitos locales para oficinas o comisionistas, con el terreno que necesiten para depósito si lo necesitan, precio cualquiera, hay departamentos en los altos para matrimonios.
A1 32489 1 ag 6

SE ALQUILA muy barata, propia para hotel con esquina fraile, en la ciudad de Cárdenas frente al antiguo Convento, Cuba esquina a Sol. Los mejores y más baratos en la ciudad. Desde 30 pesos hasta 55 pesos, tres y cuatro habitaciones. Informa: Dr. Arturo Fernández. Habana 86, lunes, miércoles y viernes de 3 a 6.
A1 32404 1-11 Ag.

**Casas de Balcells**

CARDENAS 1. Se alquila el amplio, cómodo y fresco primer piso alto con sala, recibidor, tres cuartos, cuarto de baño, cuarto y servicio para criados, en $45.

CARDENAS 25. Hermosos altos que tienen sala, recibidor, comedor, baño, tres cuartos y uno en la azotea se alquilan en $48.

CASTILLO 19. Amplio local, inmediato a la Calzada del Monte, propio para industria o comercio, se alquila en $60.

COMPOSTELA 20. Se alquilan los altos con sala, comedor, tres cuartos y servicios, en $40.

COMPOSTELA 57. Próximo a Obispo, se alquila este local propio para establecimiento.

LAGUNAS 111. Planta alta, con sala, comedor, recibidor, tres cuartos y cuarto de baño, en $38.

OBRAPIA 93. Amplio local apropiado para garage, almacén o industria en $90.

PRADO 96. En la acera de la sombra se alquilan los dos pisos altos, cada uno con tres cuartos dormitorios, sala, saleta, recibidor, despacho, comedor, baño intercalado, cocina de gas, despensa, cuarto y servicio para criados, en $140 el primer piso y $120 el segundo.

PROGRESO 15 y 17. Se alquilan los primeros pisos altos de ambas casas, con sala, saleta, comedor, cuatro cuartos y baño intercalado, en $55.

ROMAY entre Monte y Omoa. Se alquilan varias casas del número 30 al 40, con sala, comedor, tres cuartos y servicios, en $26.

SAN LAZARO 309. Se alquilan los altos de esta céntrica casa con sala, comedor y dos cuartos, en $36.

SOLEDAD 36 entre Salud y Jesús Peregrino, se alquilan varias casas con sala, comedor y tres cuartos en $31 y en la propia manzana otras de $28 y $25. Departamentos en el Pasaje a $16.

TROCADERO 67, altos y bajos. Se alquilan ambas plantas con sala comedor, tres cuartos, cuarto de baño, servicios y bomba para elevar el agua.

CALLE 23 número 183. Inmediata a la calle 1, se alquila en el Vedado, la planta baja de esta hermosa casa con espaciosa sala, amplio comedor, habitaciones para criados y garage para dos automóviles, en $115.

JUAN DELGADO y LIBERTAD. Se alquilan varias casitas con sala comedor, dos cuartos, baño intercalado y jardín, en $25.

PARA Informes sobre las anteriores casas dirigirse a J. Balcells y Cía., San Ignacio 33. A-2766.
A1 CT 1 ag 9

ALQUILO, regalados, lujosos altos, Oquendo 30, entre Zanja y Salud. Sala, tres cuartos grandes, baño intercalado, comedor, baño, cuarto criados. Llaves e informes en la misma.
A1 32465 1 ag 4

**O-REILLY 82, ESQ. A VILLEGAS**
Se alquila el primer piso, por Villegas, el tercero por O-Reilly. La llave en los bajos. Telf. I-8407.
A1 32460 1 ag 4

SE ALQUILAN los bajos y altos de Oquendo 12 entre Animas y Virtudes, a dos cuadras del parque Maceo, compuesto cada casa sala, comedor, tres grandes cuartos y demas servicios, gana $30 cada una, teléfono U-7044.
A1 32478 1 ag 4

PRECIOSO principal, Aramburo y S. José, reajustado, en 43 pesos, lujoso baño y demás. Telf. A-6259.
A1 32502 1 ag 4

REBAJADOS. A tres cuadras del parque Central: Amargura 88, alquilo los bajos modernos, propios para profesionales u oficinas, tres habitaciones, sala, comedor y doble servicio. Informan, altos, M-8994.
A1 32494 1 ag 5

**CRISTO 30**
Se alquila el primer piso de Cristo 30, tiene sala, recibidor, tres habitaciones, cuarto y servicio criada, comedor, baño intercalado. Llaves: Cristo 28, segundo piso.
A1 31287 25-4 Ag.

## ALQUILERES

CASTILLO, casi esquina a Monte, buenas casas, altos y bajos, independientes, de sala, comedor, baño completo, cuatro cuartos grandes. Informes: Máximo Gómez 407.
A1 32359 1-4 Ag.

O-REILLY 69, esquina Villegas, un bonito alto, propio para Oficinas, Notaría, punto céntrico, barato. Llaves, informes, barbería.
A1 32362 1-4 Ag.

AGUIAR 43, un bonito alto, barato, lujoso, sala, saleta, comedor, baño intercalado de lujo, tres cuartos. Se alquila barato. El Encargado.
A1 32361 1-4 Ag.

SE ALQUILA la casa San Joaquín 28, a media cuadra de Monte, con sala, comedor, dos cuartos y cocina.
A1 32366 1-5 Ag.

SE ALQUILA la casa San Joaquín 26, con sala, comedor, dos cuartos y cocina. Se da barata.
A1 32367 1-5 Ag.

40 PESOS Zanja 121 y 123, local para taller o garage. Bien situado. Telf. F-5113.
A1 32445 1-4 Ag.

ACCESORIA-C., Oquendo 13-A., entre Salud y Jesús Peregrino, sala, cuarto, comedor, cocina, patio. Informes: Mueblería La Moda, Galiano y Neptuno. A-4454.
A1 32372 1-6 Ag.

VIRTUDES 143-E., esquina Gervasio, alquilo hermosa casita, primera planta, sala, comedor, un cuarto, baño y cocina. Informan en la bodega.

**GANGAS SE ALQUILAN**

CASAS

| | |
|---|---|
| Ave. 2a. entre 12 y 13. | $ 55.00 |
| Consejero Arango 11 | $ 25.00 |
| 14 y 3a. | $ 45.00 |
| Correa 5, altos | $ 28.00 |
| Lindero 24, letra C. E. y F. | $ 22.00 |
| Martí 67 | $ 25.00 |
| Omoa 81F | $ 20.00 |
| 8a. entre 5. y 7a. | $ 20.00 |
| Somerueios 7, 1o. | $ 25.00 |
| Tejadillo 11-A. | $ 35.00 |
| 22 núm. 24. Casa 15 | $ 10.00 |
| 22 núm. 24-A., altos. | $ 20.00 |
| Genios y Morro, apartamentos. | $ 35.00 |
| Velázquez 26, altos, en | $ 26.00 |
| S. Bernardino 93C | $ 14.50 |

LOCALES

| | |
|---|---|
| Concordia 12, bajos. | $ 30.00 |
| 18, entre 9 y 11 | $ 30.00 |
| Genios y Morro | $ 25.00 |
| O-Reilly 13, izquierda. | $ 30.00 |
| O-Reilly 13, derecha | $ 35.00 |
| San Ignacio 25. | $ 100.00 |
| Zulueta 32, Dep. Nº 3 y 4 | $ 50.00 |
| Zulueta 32, Dep. Nº 5 | $ 25.00 |

HABITACIONES

| | |
|---|---|
| Dragones 88 y 90 | $ 5.00 |
| H. entre 5 y 7. | $ 7.00 |
| O-Reilly 72 | $ 8.00 |
| Peñalver 116 | $ 5.00 |
| S. Bernardino 93 | $ 4.00 |
| Zanja 111 y 115 | $ 5.00 |

A-4358 M-6263 M-2096
C6513 15 jl. ind.

SE ALQUILA altos del "Palacio de las Corbatas", Galiano y Salud, sala, comedor, dos cuartos, cocina con calentador y baño moderno; mucha agua y ventilación.

MURALLA 83, altos, compuestos de sala, cuarto gabinete, recibidor, cuatro grandes habitaciones, habitaciones de criados independientes etc. La llave en la Locería. Informes: Tel. M-9093.
A1 31892 29-13 Ag.

**CARDENAS 15 (BAJOS)**
Sala, saleta y tres cuartos, 28 pesos. Informan en Aguila 213. Peletería «La Horma Grande».
A1 31907 29-4 Ag.

ALQUILO casas, soledad 23, bajos, entre Jesús Peregrino y Pocito, moderna, grande y de lujo. Pezuela 20-A entre Primelles y Prensa; Estévez 147 casi esquina a Arango; Vallen esquina a Atlanta, Arroyo Apolo: Avenida Tercera, entre 6 y 7, Buena Vista. Detalles: Tels. M-5274 e I-4222.

MAGNIFICAS casas. Nuevas. Precio de situación desde veinticinco pesos. Calle Nueva Pilar esquina Manglar. Llaves misma casa alto, número 4. Informes. Tel. F-2836.
A1 32083 30-14 Ag.

LUZ 22, altos se alquila cerca de Obras Públicas y Secretaría de Justicia, sala, comedor, tres habitaciones, demás servicios. La llave en los bajos. Informan: F-4221.
A1 32206 31-4 Ag.

SE ALQUILAN: Vapor 45 y 47, entre Espada y Hospital, casas de sala, comedor, dos habitaciones, baño y cocina, 30 y 32 pesos. Llaves en las mismas. Tel. M-9837.
A1 32226 31-8 Ag.

PRADO 107: Se alquilan los pisos principal y segundo, juntos o separados. Se compone cada uno de sala, recibidor, ocho habitaciones amplias, baño, hall, comedor y cocina, propio para Asociación o Club. Se admiten proposiciones. La llave en Empedrado 16. Informan: Bufete de Arellano. M-3935.
A1 32398 1-15 Ag.

ALQUILO bajos y altos, Perseverancia 9, sala, comedor, tres cuartos, baño y cocina. Llave: bajos, izquierda. Informes: Manzana de Gómez 266
A1 32391 1-9 Ag.

**SAN LAZARO 288**
Casi esquina a Lealtad, se alquilan los frescos y bonitos altos. Informan, Reina 82, teléfono A-1805.
A1 32462 1 ag 5

LEALTAD 105, bajos, entre San Rafael y San Miguel, alquilo con cuatro habitaciones, sala, comedor, recibidor, dos baños, cocina, demás servicios. La llave, lechería del lado. Informes, Neptuno 106. A-4480, ferretería.
A1 32123 30-4 Ag.

CARLOS Tercero 73, por Almendares, primer piso, moderno, sala, comedor, tres cuartos, baño intercalado completo, cocina y servicios. Informan, U-1564.
A1 32192 30 ag 5

ALQUILO altos de Consulado 14, entre Prado y Genios, recibidor, sala, tres cuartos, comedor, baño completo y servicio de criados. La llave enfrente, Informes: Obispo 16.
A1 32098 30-6 Ag.

ALQUILO altos de Peña Pobre 7, entre Habana y Aguiar, sala, comedor, tres cuartos y baño, cuarto y servicio de criados. La llave en la bodega. Informes: Obispo 16.
A1 32097 30-6 Ag.

EDIFICIO Marta, Consulado 7, casi esquina Prado se alquila lujoso piso alto, con todo confort, al estilo americano. Precio razonable. Hay elevador permanente. Informes el portero.
A1 32096 30-6 Ag.

SE ALQUILA en Monserrate número 139, frente a la nueva estación de Policía, piso alto, ac

## NUESTRA SRA. DE LOS ANGELES SE CONMEMORARA EN AMARILLAS

**Damas y damitas de fiesta. Santa Marta. Eloisa García. La nota de dolor. Mejorado. De regreso. Muy agradecida**

Retornó a esta sociedad en la semana última después de larga temporada en la Perla del Sur la interesante y afectuosa amiguita Eloísa García.

Tan inteligente jovencita, aventajada alumna de la Escuela del Hogar pasará las vacaciones de verano entre sus familiares en este pueblo para continuar después sus estudios en los cuales le deseo el más ruidoso triunfo.

Bienvenida sea tan encantadora fille.

**MEJORADO**

El respetable caballero Primo Sánchez infatigable profesor de Instrucción Pública, se encuentra muy mejorado de la molesta enfermedad que le retiene en cama desde hace varios días. Toda esta sociedad acude a su hogar a interesarse por la salud de tan distinguido enfermo formulando todos sinceros votos por su rápido restablecimiento.

**SANTA MARTA**

El 29 de julio, festividad gloriosa de Santa Marta fué el santo de dos muñequitas adorables, que se destacan en nuestra gray infantil por su belleza y gracia infinita; son ellas Martica Alvarez, niña monisima, angel de luz y de gloria en un hogar feliz y Martica Gonzálèz, linda criatura que es la adoración de sus felices papás, un encanto.

Caricias, dulces y juguetes recibieron las lindas niñitas por las que formulo votos de ventura y alegría.

**UNA NOTA DE DOLOR**

Bajo un hondo pesar se encuentran los estimados esposos Aquila Sardiñas de Arrieta y el doctor Pedro P. Arrieta que sufren una desgracia irreparable el sensible fallecimiento del abuelito de Aquila, el apreciable caballero Pablo Sardiñas, que gozaba del respeto y cariño de todos por sus virtudes y carácter afable y bondadoso. Ocurrió su muerte en el vecino pueblo del Perico, lugar de su residencia, y el acto del sepelio constituyó una imponente manifestación de duelo, acudiendo al mismo selecta y numerosa representación de este pueblo.

Ante tan sensible pérdida que lleva el luto a una familia muy querida en el seno de esta sociedad, nos sentimos apenados y envio por estas líneas mi sincero mensaje de condolencia a todos los familiares del desaparecido.

**DE REGRESO**

El apreciable doctor Rafael de la Torre, médico distinguido de bien ganada reputación profesional ha retornado a esta sociedda, acompañado de su bella esposa y sus lindas niñitas, después de haber pasado unos días en la capital.

Llegue hasta ellos mi atento saludo de bienvenida.

**NUESTRA SRA. DE LOS ANGELES**

El próximo domingo, dos de agosto, celebra nuestra Santa Iglesia la festividad de Nuestra Señora de los Angeles. Vaya mi saludo en esa fecha para unas damas distinguidas y respetables: las señoras Angela Guzmán de Gil, Angela Gómez viuda de Cepero y la joven señora Angelita González, interesante esposa del amable amigo Miguel Ventayols.

Llegue también mi felicitación sincera y cariñosa para la buena amiguita Angela Jiménez, gentil jovencita en que se reunen gracia, belleza y distinción y hasta la elegante señorita Angelina Gil, posedora de ojos dulces soñadores y subyugadora por la dulzura de su voz. Hasta ellas llegarán congratulaciones y parabienes portadores de dichas y venturas.

Otras adorables y sugestivas señoritas también celebran sus días el próximo domingo son ellas Angela Cepero y Angelita Martín a las que ofrezco mis mejores deseos en esa fecha y termino mis felicitaciones con las que le envio a la graciosa y muy interesante educadora señorita Angeles Nocedo que ha de recibir infinidad de mensajes de amigos y admiradores por su felicidad y alegría.

**DE VIAJE**

Ha embarcado para Quemados de Güines donde pasará unos dias la apreciable señora Micaela G. del Olmo, acompañada de su hija, la gentil jovencita Adoración Fundora y su sobrinita Norka, la cual regresa al hogar paterno después de larga temporada en este pueblo.

Buen viaje y feliz estancia les deseo.

**ESPERANCITA PUENTE**

Simpática y monisima niñita que el próximo sábado celebra su onomástico, es la primogénita de los apreciables esposos Fernando Puentes y Margot Zamora, para los cuales será de intensa felicidad.

Dichas y alegrías deseo a mi pequeña amiguita, la encantadora Esperanza.

**MUY AGRADECIDA**

El pasado domingo 26 celebre mi fiesta onomástica y experimente momentos de íntima satisfacción, de grande emoción ante las numerosas pruebas de afecto que recibi.

Numerosas las felicitaciones que a mi llegaron hasta de lejanos lugares, flores muchas flores y muy bellas, y valiosas absequios como testimonios de estimación y afecto, y yo que nunca había sido vanidosa llegué a sentirme regocijada y hasta con cierto orgullo ante tantos halagos que sé agradecer y que jamás olvidaré.

A todos los que para mi tuvieron un recuerdo y una felicitación llegue la expresión sincera y profunda de mi agradecimiento.

**Dra. América A. López Calera.**
Cronista Social.

## DUELO EN EL PERICO POR LA MUERTE DE UN HERMOSO NIÑO

**Nueva cristianita. La festividad de Santa Ana. Regreso. Exámenes de piano en la Academia Falcón. Sra. enferma**

Un angel más en el trono de Dios. Por unos meses solamente alegró con sus encantos infantiles el antes feliz hogar, de sus atribulados padres señora Dolores Sánchez y José Juan de la Rosa.

El hermoso niño Guillermito que meses antes estaba tan contento y tan bien! Un mes y días duró su mal! Inútiles fueron los esfuerzos de la ciencia y los cuidados que se le prodigaron. Los designios del Todopoderoso son inquebrantables; y cuando creíamos que se iniciaba la mejoría, recayó para volar al Cielo.

Muchas fueron las ofrendas flores que llegaron hasta su tumba que estaba toda cubierta de flores

Un numeroso cortejo lo acompañó hasta el cementerio.

A sus padres amantísimos hago llegar el testimonio mas sincero de mi condolencia.

**FELICITACION**

El día 26 celebraron su onomástico las distinguidas señoritas Anita Sánchez, Anita Castillo y Anita García. Aunque tardía reciban mi felicitación.

**NUEVA CRISTIANITA**

En la Iglesia Parroquial de este pueblo recibió las sagradas aguas del bautismo la preciosa bebita del estimado matrimonio, señora Dulce María Alvarez y señor Ramón Hernández, mandatario en esta localidad.

Fué apadrinada la linda muñequita por su abuelitos, señora Concepción Borges de Alvarez y señor Luciano Hernández, imponiéndole el nombre de Carmen.

Muchas venturas para la nueva cristianita.

**REGRESO**

La elegante señora Elena Castro de Castillo ha regresado completamente bien de su viaje a la Habana, por causas de salud.

**MARGARITA CASTRO DE GARCIA**

Distinguida señora que hace días se encuentra recluída en sus habitaciones. Su mal, aunque molesto no es de cuidado. Que mejore pronto.

**COMPROMISO DE AMOR**

La linda señorita Graciela Castro, ha sido oficialmente pedida para el joven José Pérez. Petición formulada por el padre del novio ante el papá de la novia.

Felicidades.

**EXAMENES DE PIANO**

Verificados el día 26 en la Academia «Falcón» que dirige en esta la culta profesora señora Digna Amoedo de Alvarez.

Al medio día llegó el profesor Falcón y a las doce y media comenzaron los examenes de las alumnas mereciendo todas, justas felicitaciones

Presenciando el acto del examen se encontraban:

La señora Caridad Hernández de Hernández, Lula Barroso de Rodríguez y Rosa Ibarra de Castro; y las señoritas Ofelia Ponce, Conchita Díaz y Nenita Rodríguez.

Relación de las examinadas:

En solfeo y Teoría segundo año: Carmita Rodríguez y Laura Santamarina. En tercer año de Solfeo y Teoría Edelmira Hernández.

Recibiendo la calificación de Sobresaliente las tres.

En piano. Segundo año: Carmita Rodríguez con nota de Sobresaliente.

Tercer grado, Laura Santamarina y Edelmira Hernández. Sobresaliente ambas.

Cuarto grado, Delia Carrillo, Josefa Díaz y Bertha Castro.

Sobresaliente fueron sus notas alcanzadas.

En quinto grado: Lucila Añí Sobresaliente.

Terminado el examen y entregadas las notas fuimos obsequiados con un exquisito kake y rico mantecado.

Agradecidísimos estamos todos por las finas atenciones de que fuimos objeto.

Reciba la señora Amoedo de Alvarez mi más sincera felicitación por este nuevo éxito que anota a su cultura y dotes artísticos.

Felicitaciones que hago extensiva a las niñas y señoritas que tan justa y altas notas merecieron.

**HAYDEE.**

## BELLA FIESTA OFRECIO LA COLONIA ESPAÑOLA, EN EL PUEBLO DE CESPEDES, EL 25

La sociedad «La Colonia Española» de Céspedes conmemoró el día 25 la tradicional festividad del Apóstal Santiago.

Celebró una matinée infantil que resultó muy lucida.

Y por la noche un magnífico baile que fué un éxito social.

El espléndido salón de baile lució caprichosamente adornado con farolitos de colores, guirnaldas y serpentinas en profusión, gracias al gusto exquisito y a las manos primorosas de nuestras bellas y gentiles damitas.

Los bailables estuvieron a cargo de la orquesta de Juan Domingcuz. Hasta las cuatro de la madrugada no terminó esta fiesta, a la cual se deben muy gratos recuerdos.

Numerosa y distinguida la concurrencia.

Dolores Rodríguez de Douglas, Nena Abascal de Sánchez, Sra. de Alan. Antonia Moreno de Rodríguez, Flora de Saenz, Ricardita Suárez de Olivera, América Moreno de Cruz.

Isabel Sánchez de Varela, Leandrina Obrador de Cid, Emilia Méndez de Menéndez, Nieves Molina de García, Isabel Espac de Gardeazabal, Faustina Gardeazabal de Iturralde, Eusebita Iglesias de Correa.

Señoritas: Lala González, Alicia y Onelia Mesis, Eva Luz y Flora Escobar, Amelia González, Daría León, Rafaela Iglesias.

Silvia Allan, Alicia Moreno, Glady López, Lea Silverston.

Enma y Panchita Méndez, Amparito García, Monina Rodríguez, Carmelina y Pastora González, Hortensia Méndez, Teresita Rodríguez, Chenchita y Lolín Medina, Luisa Rodríguez, Aida Vilardell, Luisa y Cusita González, Matilde Medina, Delza Arnaiz....

Inocencia, Cuca y Zoila Gardeazabal, Felicia Expósito, Natalia Pérez, Manuelita Sanz, Cristina Sánchez Hortensia Vicedo, María Josefa Perez, Mercedes Méndez, Lilia Orozco, Georgina y Merceditas Obrador, Lula Díaz.

Los activos y entusiastas organizadores de esta fiesta se han anotado un triunfo más.

Por ello mi felicitación.

**SANCHEZ, Corresponsal.**

## BRILLANTE MATINEE OFRECIO LA COLONIA ESPAÑOLA DE HOLGUIN

**Fué en honor de Santiago Apóstol. El Field Day del Club Atlético. Próxima fiesta de las Damas Católicas. Velada**

Para festejar a Santiago.

Patrono de España.

Ofreció la Colonia Española de Holguín en la tarde del 26, una magnífica fiesta que se prolongó hasta las nueve de la noche.

Y comenzó a las dos.

Amenizada por el gran Jazz Band Secade-Moralitos y un sexteto.

El que dirige Mesa.

No pudo celebrarse la fiesta con caracteres de gran soirée, a causa de la huelga de la luz, que hace alumbrarse a la gran sociedad con acetileno, gasolina, etc.

Por ello se acordó ofrecer una matinée.

Y así se hizo.

Efectuándose ésta con la mayor animación.

Quedó concurridísima y era tanta la alegra reinante entre la juventud que se prolongó dos horas más de la anunciada.

El estimado señor Francisco Madera, Presidente de la Colonia y el joven Armando Pacheco del Holguín Fott Ball, se desvivieron en atenciones para con los invitados.

Que fueron muchos.

Miembros de todas nuestras sociedades.

Felicito pues a los señores Madera y Pacheco por el éxito que alcanzó el simpático baile.

Una tarde exquisita.

De ambiente distinguido y elegante.

**GRAN SUCCES SOCIAL**

Ofrecida por las Damas Católicas.

Se efectuará el próximo seis de Septiembre, me cabe el orgullo de ser la primera en anunciarlo porque he sido la iniciadora.

**«Noche de Ensueño».**

Así el título.

¿Lugar de efectuación?, el hermosísimo Roof de la Colonia Española que será adornado espléndida y adecuadamente.

No será un baile en toda regia.

Sino una extensa reunión social, en la que habrá muchos parties de cena y juegos de Bridge, Pocker, Mah Hjhon etc.

Por hoy no diré mas.

**EL GRAN FIELD DAY**

Para el primero de Agosto.

Lo anuncian los chicos del Atlético.

Infinidad de deportes, exhibiciones y competencias, y todo amenizado por la risa cascabelera de nuestras «girls» y por la música de un Jazz-Band.

Y habrá mesas de te.

Paar parties distinguidos.

Sinfaltar como es natural, la alegría del baile, un baile colosal que durará hasta la noche.

Las tres de la tarde.

Hora fijada para el comienzo y se ruega estén todos allí.

La hora es fija.

Sin retardar un minuto.

**LA VELADA DEL LUNES**

Fué algo magnífica.

Exitazo social, artístico, y monetario.

Tal el festivas artístico-musical efectuado en nuestro coliseo Oriente, a beneficio de la Liga contra el Cáncer y de los Antiguos Alumnos del Colegio Holguín.

Una revista magnífica, de ambiente local, original del culto y joven doctor Salvador J. López, titulado «El Bautizo de Machado», con música preciosa de Moralitos.

Se estrenó esa noche.

Estreno sensacional y chispeante que alcanzó repetidas y frecuentes ovaciones de espontaneidad extrema.

A todos los que tomaron parte en el festival.

A sus dos jóvenes autores y a los beneficiados mi felicitación sincera.

Y como antigua alumna del colegio Holguín, mis gracias expresivas a todos los que cooperaron al éxito alcanzado.

**EL VITAPHONE**

Triunfo tras triunfo.

Viene alcanzando la nueva empresa del teatro Oriente, al frente de la que se encuentra el joven Rogelio A. Hernández, en los grandes estrenos que presenta al «respetable».

Se inauguró el Vitaphone con «El Código Penal», película altamente moral, estupenda superproducción, hablada totalmente en español, cuyas cuatro representaciones en nuestro teatro, fueron cuatro llenos completos.

Despuéc se han estrenado otras muchas.

Pasadas repetidamente por el lienzo y siempre con gran cantidad de público.

Para fines de semana «El Hombre Malo», del gran Antonio Moreno.

Y otras muchas cuyos nombres no recuerdo.

Felicito a la nueva empresa por el éxito obtenido.

Que deseo continúe diariamente.

Depende de los empresarios, ya que el público holguinero siempre trata de corresponder lo mejor posible.

Mientras sean buenos estrenos.

Tendrán grandes llenos.

**MARIA JULIA CROS**

La linda trigueña tan querida en Holguín.

Ha llegado de Santiago y pasará con nosotros dos meses.

Hasta Septiembre se prolongará su estancia en estos lares.

Que yo le deseo colmada de impresiones gratas.

**JOSE CALERO**

Antiguo amigo. Crítico musical y representante del DIARIO DE LA MARINA, se encuentra en Holguín.

Hemos tenido la satisfacción de recibir su visita.

Viene en asuntos relacionados con el importante cargo que desempeña en nuestro querido gran rotativo.

Mi reiterado saludo.

Recíbalo con afectuosa simpatía.

**«NOSOTRAS»**

Atendiendo a múltiples mensajes interrogatorios, ofreceré hoy algunos detalles de esta gran revista próxima a publicarse en nuestra ciudad.

Saldrá todos los domingos a las nueve de la mañana.

Y recorrerá la isla entera, ya que en toda la república tenemos representantes de ella.

¿Colaboración? Mucha y valiosa.

Si fuese a ofrecer nombre de colaboradores no terminaria nunca, las mejores plumas nacionales, mexicanas y sur-americanas, enviarán exquisitas producciones para avalorar nuestras páginas.

Marilola, la inspirada escritora maestra de los poemas en prosa, será directora en compañía de la que suscribe.

De la Habana, escritoras y escritores, nos ayudarán. ¿Nombres de algunos de ellos; Pues tenéis a Rosario Sansores, Mary Morandeyra y Mariblanca, entre «ellas».

Y después a Gustavo Sánchez Galarr aga, Doreste, Agustín Acosta, Luís Alvarez Pastor, un sin fin de «ellos» en deportes, al gran José Losada. En Manzanillo algunos redactores de la famosa y exquisita revista literaria «Orto».

¿Sus nombres? Navarro Luna, Galiano Cancio y el notable articulista Nemesio Lavié.

En Santiago otros muchos.

En México varios y entre ellos el gran periodista, estadista y poeta Vasconcelos.

Tendrá la revista, secciones de Modas, Consultorio, Cine, Teatro, Grafológica, Buzón de Amor, Deportes, Humorismo, etc.

Y algo muy exclusivo de ella, la publicación de una serie de novelas **inéditas** que formarán la gran colección «Nosotras..

La revista tendrá en su principio 32 páginas, que después si tiene acogida serán elevadas al número de 48.

El precio diez centavos número suelto y cuarenta la suscripción mensual.

¡Importante, lector! ¿Quieres leer gratis nuestra revista?, busca diez suscriptores y la recibirás, escríbeme a Maceo número 68.

Buscamos representantes y agentes para toda la República, indispensable el aporte de referencias.

Terminados los detalles me despido hasta la próxima ocasión.

**Martha García OCHOA**

## DE LOS ARABOS

**El arreglo de las calles se trató en una reunión. Notas**

Hace algunos días fuí atentamente invitado por la comisión pro arreglo de calles de nuestro pueblo, para que asistiera a la primera reunión que habría de tener lugar en los espaciosos salones de la culta sociedad «Liceo».

Allí se congregaron profesionales, comerciantes y propietarios de este progresista pueblo; reinaba con tal motivo el más franco optimismo entre todos.

Fungía de presidente provisional el joven y popular presidente del «Club de los Solteros», Francisco Pascual y Sánchez, y de director técnico el insustituible presidente del «Liceo», Dr. José A. Crucet, (Pepillo) como cariñosamente se le llama.

En breves y felicísimas palabras el joven Pascual expuso el objeto de aquella reunión, que no tenía otro fin que recaudar lo que buenamente fuera posible para el arreglo de la carretera que da entrada a este pueblo y a su vez proporcionar trabajo a los que están sin él.

El Sr. Antonio Gutiérrez, propietario de la acreditada panadería «La Reguladora», el asiático Julio Hip, activo comerciante en víveres, Heres y Hermanos, ricos comerciantes de Colón; Trinidad y Hermanos, fabricantes de los acreditados cigarros de su apellido; Francisco Canales, acaudalado propietario y rico comerciante establecido en la Villa de Colón, son los que mayores cantidades aportaron a esta beneficiosa obra.

Propuso el Sr. Pedro Fernández Torres, activo político, sin aspiraciones, que una comisión de los allí reunidos se entrevistara con nuestro popular y bien querido Alcalde, para darle conocimiento de lo acordado y recabar de él algún apoyo económico. Eefectivamente, él que se desvive por todo lo que sea progreso y adelanto del Municipio que tan digna y acertadamente representa, prometió recomendar al Consistorio dos créditos de 195 pesos cada uno para contribuír a que desaparezcan nuestras furnias, llamadas pomposamente calles y convertirlas aunque nada más sea que en transitables caminos reales, la actitud de nuestra autoridad fué muy celebrada y todos confían en que hará efectiva su grata promesa.

**MEJORIA**

Se encuentra fuera de peligro y en franca convalecencia la señora América Santurio de Benitez, que estuvo postrada en cama de una gravísima congestión pulmonar; gracias a los solícitos cuidados de su esposo y familiares de ella, que siguieron las disposiciones del joven y estudioso Dr. Raúl Hernández que tantos felices aciertos ha tenido en esta clase de enfermedades a las que se especializa con preferencia. Con tan plausible motivo felicito a su esposo y al papá de ella, Don Toribio Santurio, culto profesor de Instrucción Pública y demás familiares.

**BIENVENIDA**

Acaban de llegar de Santiago de Cuba donde residen sus amantísimos padres, Pepucho y Edilia Vigil y Pascual a pasar las vacaciones en compañía de su abuelita, la respetable dama Doña María Sánchez Vda. de Pascual. Felicidades a todos y que la breve estancia entre nosotros les sea gratísima.

**FELIZ OPERACION**

Después de haber sido operada con el acierto que es característico del gran cirujano Dr. Rivero, prestigioso Director de la Colonia Española de Cárdenas, ha regresado al lado de sus familiares la Sra. Mercedes González de Fernández. Reciba nuestra cordial felicitación.

**REGRESO**

Desde hace días se encuentra entre nosotros, después de haber sido felizmente operado en La Covadonga, Casa de Salud del Centro Asturiano de la Habana, por la expreta y hábil mano del Dr. Stincer, el joven Diego Rodríguez y Fernández, socio indusrial de una importante casa de comercio de esta localidad.

Recibió con tal motivo muchas visitas y felicitaciones, a las que uno la mía.

Corresponsal.

## SE HA CONSTITUIDO UNA NUEVA SDAD. DEPORTIVA EN NUEVITAS

**Sus organizadores ofrecieron una fiesta. Simpática boda. Hogar aumentado. Bienvenida. Traslado. Una felicitación**

Con una linda muñequita llegada felizmente al mundo, desde ayer se ha visto aumentado el hogar de mi estimado amigo señor Sabino González, práctico de la farmacia «La Caridad», de Nuevitas, y su joven y bella esposa Magdalena Docampo de González, que hubo de trasladarse al central «Lugareño», para esperar allí el acontecimiento junto a sus queridos padres.

Reciban mi justa enhorabuena.

**BIENVENIDA**

Después de agradable temporada veranie ga por Santiago de Cuba junto a familiares queridos, regresó al seno de nuestra sociedad la encantadora y gentil señorita Finita Rodriguez Olazábal, tan admirada en nuestros salones elegantes por su belleza incomparable.

Acepte mi saludo cortés y afectuoso.

**SIMPATICA BODA**

El miércoles 22 fueron consagrados ante la Ley primeramente y luego ante Dios, unos amores nacidos al calor del más puro sentimiento.

La simpática señorita Ramona Rego y Fontela unió su suerte al joven Gabino de Santo Tomás, propietario de la frutería «El Anón», y persona generalmente estimada por su corrección y laboriosidad.

Apadrinaron la boda en nuestro templo católico, los distinguidos esposos Alfredo J. Diaz y su hermosa consorte Pura Fortela de Diaz, profesora de Instrucción Pública.

Y como testigos firmaron el acta matrimonial, los señores Francisco Campillo y José Ramón Fernández, este último Presidente de la Colonia Española local, oficiando en nombre del Señor, el Padre Amaro San Román.

Al recoger los ecos de tan simpático enlace, nos complacemos en desear a los nuevos esposos, todo género de venturas.

**ASOCIACION DEPORTIVA**

Co n grandes entusiasmos ha surgido a la vida una nueva asociación deportiva local bajo el nombre de Nuevitas Sporting Club.

Un grupo de jóvenes conocidos y entusiastas se propone dotar a Nuevitas de un nuevo aliciente social y deportivo y al efecto celebró su primera fiesta bailable en los elegantes salones de la Colonia Española, cedidos galantemente por su amable directiva.

Entre los jóvenes componentes del simpático Club deportivo, encuéntranse Javier Sánchez, René Lamas, Chicho Manresa, Asdrúbal Gómez, Arnoldo Serrú, Pepín González, Manolo Martinez, Pepín García Lacaba, Ramentol, Mujica, Perozo, Me jides y otroh muchos de iguales méritos e iniciativas.

Aunque su fiesta inaugural no tuvo el esplendor que era de esperarse, los muchachos siguen firmes haciendo los preparativos para su segundo festival y se preparan igualmente a ofrecer un beneficio en uno de nuestras teatros con el fin de allegar fondos.

Esta simpática iniciativa que dice tanto en favor de nuestra juventud que surge, no debiera decaer, porque triunfando como corresponde, se preparan física y moralmente para luchar frente a la vida.

Nuestro concurso, aunque modesto, lo tienen decididamente.

**RESTABLECIDO**

Mi simpático amiguito Neno, único encanto de un hogar amigo y virtuoso formado por el señor Elio González y su bellísima esposa Emilita Aznárez de González, encuéntrase ya completamente bien de la impertinente afección grppal que lo ha venido molestando varios dias.

Al recojer la grata nueva, felicito sinceramente a sus padres.

**TRASLADO**

De la calle Maceo para la calle Independencia.

Nuestro estimado amigo el señor José Emilio Solés y su distinguida familia, desde la semana pasada trasladaron su residencia para un de sus propiedades de la calle Independencia.

También las oficinas de la Cuban Trading Company que representa el señor Solés en esta ciudad, han quedado instaladas junto a su morada, entre las calles de Máximo Gómez y Oscar Primelles.

Al darlo a conocer a sus cuantiosas amistades, lo hacemos complaciéndonos en desear para el amigo Solés y su familia toda, prosperidades en su nueva morada.

**UNA FELICITACION**

Aunque con algún r etraso, hacémosla llegar hasta el doctor Antonio Lamas Almanza y su bella esposa Rita Primelles de Lamas, por el estado satisfactorio de su primogénito después de haber sufrido en la Colonia Española de Camagüey la operación de apendicitis, hábilmente practicada por el conocido cirujano doctor Ramón Eduardo Menéndez Morel.

**DE NUEVO ENTRE NOSOTROS**

Después de varios años residiendo en la capital de la República, ha vuelto a fijar su residencia entre nosotros, la respetable y distinguida familia del señor Federico de Miranda y Mola, ex-Representante a la Cámara por esta provincia y propietario de la farmacia «La Caridad».

Para las lindas playas de la Boca partieron conjuntamente con la familia del señor Ramón Alvarez y terminada la temporada veraniega por aquellos contornos, regresarán a su habitual residencia de la calle de Maceo junto a la farmacia.

Nuestra bienvenida cordial con votos de prosperidades.

**Ramón Pérez RODRIGUEZ,**
Corresponsal

## El Club Rotario de Cienfuegos se Ocupa del Estado Sanitario de Aquella Ciudad

**Felicitación al Dr. José Randin Vergara, el Supervisor de Sanidad. No hay epidemia. Sobre el puerto de Santa María**

La sesión efectuada el sábado en los altos del Hotel San Carlos, a las doce del día, bajo la presidencia del doctor Felipe Silva y con la actuación del rotario Juan Francisco López como secretario, fué de sumo interés por los asuntos tratados, en bien de Cienfuegos.

Los periódicos «La Correspondencia», «El Comercio» y DIARIO DE LA MARINA, tuvieron su representación.

Después del pase de lista reglamentario y de la lectura del acta de la sesión anterior, hizo uso de la palabra el señor Antonio Oviedo para manifestar haber cumplido la misión que se le había impuesto durante la sesión pasada. El Club se dió por enterado.

Seguidamente el presidente abordó el tema pendiente acerca del expendio público de leche, y actuación de la Jefatura de Sanidad Local, habiéndose reconocido el celo desplegado por el doctor José Randín Vergara, durante la visita efectuada en los departamentos de la Jefatura de Sanidad.

El doctor Silva Fernández manifestó que, en cumplimiento del acuerdo tomado en la pasada sesión había solicitado del doctor Randin una entrevista, que fué amablemente concedida, para comprobar si efectivamente existía en Cienfuegos epidemia de cólera infantil, a consecuencia de la mala calidad de la leche que se expendía al público, según habían publicado algunos periódicos de la capital y se complacia en informar que, a juzgar por todos los datos aportados con los informes dados por todos los médicos de la ciudad, no existía tal epidemia, pudiendo asegurar que la ciudad de Cienfuegos era la población más saludable de la República y que la higiene, en todos sus aspectos, estaba admirablemente atendida, sacándose en consecuencia que la alarma producida obedecía a informes equivocados de algún corresponsal que conocía de algún caso de enfermedad de algún niño, enfermedad propia de la estación calurosa que estamos atravesando y creyó existía una epidemia de cólera infantil, no habiendo pasado la noticia de una alarma momentánea, sin consecuencias y sin que haya habido mala fé por nadie y si un exceso de celo disculpable, dado nuestra fantasía tropical. El doctor Silva Fernández, manifestó haber concurrido a la Jefatura de Sanidad Local, acompañado del doctor Juan E. Calderaro, entusiasta rotario, habiendo sido amablemente recibido por el Supervisor capitán y médico, doctor José Randín Vergara, que en aquellos momentos estaba entrevistando el que suscribe y todos fuimos invitados para visitar todos los departamentos, que acusan una limpieza extraordinaria, estando el Laboratorio de la Jefatura de Sanidad perfectamente atendido, con profesionales celosos en el cumplimiento de su deber, habiéndose comprobado de una manera que no deja lugar a dudas, el cuidado que se tiene y la vigilancia que se ejerce para que el abasto de la leche sea inmejorable. El Dr. Randín puso de manifiesto los análisis diarios de la leche que se efectúan y en el propio automóvil del doctor Randín, recorríamos varios expendios de leche, que no podían sospechar la visita y algunos carros dedicados al reparto de leche que estaban por la calle y en todas partes se notó una excesiva limpieza y la leche que el doctor Randín nos hizo probar estaba dentro del Reglamento y tanto la pasteurizada como la cruda se puede tomar sin temor de que pueda producir el más insignificante daño a la clase infantil. También manifestó el doctor Silva que habíamos girado una visita al Hospital Civil, pudiéndose advertir el adelanto de las obras de la sala de enfermos, que ha sido ya terminada, la cocina y la despensa, que han sido reformadas, notándose en todos los departamentos, especialmente el de operaciones, la más refinada pulcritud. También agregó el doctor Silva, que, a pesar de no contar el capitán Randín con personal suficiente y con escasos recursos, realizaba una labor digna de admiración y que merece ser calurosamente felicitado y que el Club Rotario le preste su más decidida cooperación.

El rotario Luis Emilio Hernández, en vista de los informes dados por el Dr. Silva y por otros que ha recibido, amén de los que advierte en su propia familia, la absoluta eficacia en el servicio sanitario en Cienfuegos y que podía afirmarse públicamente que jamás ese Departamento funcionó en las condiciones de ahora; por tanto debe hacerse constar que el doctor Randín Vergara cumple con su deber no porque se lo imponga su obligación de autoridad, sino por su integridad de carácter y elevación de conciencia.

El doctor Juan E. Calderaro trató de la alarma que produjo la noticia de la existencia de una epidemia de cólera infantil en Cienfuegos, según se había publicado, y que, gracias a la decisión rápida del Capitán Randín Vergara, vino la calma en las familias. Por esta causa entiende, como Luis Emilio Hernández, que el Dr. Randín Vergara debe ser públicamente felicitado.

El rotario José Ramón Montalvo terció en lo que concierne a la pureza de la leche que se expende en Cienfuegos y afirmó que el negocio de que se trata ha sido moralizado y que la leche cruda tipo B, es excelente; que unos por temor a la constante inspección que se ejerce y otros por su honradez, debe declarar que el Reglamento para la venta de leche se cumple rigurosamente en esta ciudad. Agrega el señor Montalvo que todo elol se debe a la conducta del Dr. Randín por los análisis de Sanidad y al Servicio de Vigilancia con gran acierto y espíritu de justicia.

El señor Antonio Oviedo, en su carácter de presidente de la Asociación de Ganaderos expresó agradecer a sus compañeros del Club el reconocimiento de que el negocio del expendio de leche se desenvuelve actualmente en Cienfuegos con absoluta moralidad y en bien de la salud del público en general.

Queda, pues, aprobada por unanimidad la proposición del señor Luis Emilio Hernández, referente a felicitar públicamente al Dr. José Randín Vergara, por su honrada y dliigente actuación.

El presidente Dr. Felipe Silva dió cuenta de haber nombrado los Comités que, dentro de la organización del Club, deberán atender los distintos trabajos encomendados, con arreglo a su distribución.

El rotario Mr. Hughes, dió conocimiento de haber recibido una nota de salutación que remite, desde Europa, el pasado presidente del Club, Mr. Leonard. Este recuerdo fué agradecido por todos los presentes.

El secretario Juan Francisco López, dió lectura a un informe suscrito por el señor Juan José Hidalgo, Administrador de la «Cuban Destilling», solicitando el apoyo del Club para la habilitación del Peurto de Santa María, en la costa Sur, afirmando que traería grandes ventajas para Cienfuegos. Abierto debate sobre este asunto, en el cual tomaron parte casi todos los rotarios, se acordó que, en virtud de tratarse de un asunto sumamente complicado, antes de resolver nada sobre este particular, el señor Frederick Hughes es de parecer que saquen copias del escrito de referencia y se remitan a los presidentes de la Cámara de Comercio y de los Gremios de Jornaleros y demás Corporaciones de Cienfuegos para que pueda recaer un acuerdo por unanimidad.

El Dr. Silva dió lectura a un mensaje firmado por el doctor Eduardo Suárez Rivas, presidente del Club Rotario de Sancti Spíritus, acerca de la Convención de Ejecutivos que tendrá efecto en los primeros del próximo mes de Agosto. El Club quedó debidamente enterado.

El doctor Mario Muro remitió una tarjeta postal desde Roma, saludando a los rotarios de este Club. Se acordó sea contestada, dándoles las gracias por su recuerdo.

El rotario señor José A. Acosta informó de que el regreso del secretario en propiedad de este Club, señor Antonio G. Asencio, demorará a consecuencia del estado delicado de salud de su digna esposa, que, por prescripción facultativa se habían visto precisados a trasladarse a las Montañas de los Estados Unidos.

Se acordó pasar un mensaje de salutación al señor Asensio, exponiéndole los deseos de todos de que recobre la salud su esposa a fin de que puueda regresar pronto, libre de toda preocupación, a esta ciudad donde tanto se les quiere.

También se hizo constar la satisfacción de todos los que integran este Club por la mejoría que ha experimentado la señora madre de nuestro amigo y compañero Juan Francisco López.

Y no habiendo otro asunto de que tratar, se dió por terminada la presente sesión.

**LUIS SIMON**

## EXCURSION DEL CLUB ATLETICO DE SAGUA A LA PLAYA "UVERO"

**A éstas seguirán otras excursiones. Inocencio Echevarría. Petición de mano. Familias de veraneo. Fiesta de una dama**

Para el próximo domingo dos de Agosto tiene anunciado el floreciente Club Atlético de Sagua una excursión a la linda playa «Uvero», que a juzgar por el número de personas que asistirán, ha de verse ese día en constante animación.

Esta excursión será precursora de otras que prepara para este verano la Institución que preside con inagotables entusiasmos el doctor Francisquito Rodríguez, que días tras días se desvive en unión de los demás componentes de la directiva por mantener la más creciente actividad ya en el orden social, ya en el deportivo en la sociedad que hajo sus auspicios se fundara.

El programa que para esta jira hemos recibido dice a la letra:

Hora de salida: A las 7 y media a.m., de la Estación de Resulta.

Por la mañana: Baño en la playa. Se proveerán dos casetas provisionales, una para las damas y la otra para los caballeros a fin de que puedan cambiarse de ropa y disfrutar del baño.

Almuerzo: Con fines económicos hemos decidido que cada excursionista lleve su almuerzo.

Por la tarde: Música por el Jazz-Band Polar, de Moyinedo en el palacete del Sr. Eduardo Linares, donde plantaremos nuestra bandera y cuartel general. Desafío de pelota entre «Atléticos» y «Atléticos Juniors» en los terrenos del Club Náutico de Uvero».

A las 5 p.m. Hora de regreso.

Precios de pasaje de ida y vuelta. Socios 30 centavos con derecho a un ticket para dama o niño menor de 16 años.

No socios: 40 centavos.

Nota: Esta excursión es atlética no solo por el nombre y los deportes de playa y base-ball, sino porque tendremos que caminar un terraplén de un poco más de un kilómetro que hay del chucho a la playa y ceder con la nunca desmentida pleitesía atlética los asientos del tren a los «old men, women and girls».

Firman esta invitación el señor Augusto Aveillé, Presidente de la Sección de Giras. Primitivo Miranda, Presidente de la Sección de Base-Ball. Luis Beci, Presidente de la Sección de Recreo y Adorno. Manuel García Iglesias, Secretario y Francisco N. Rodríguez, Presidente.

**PARA LA ISABELA**

En días pasados se dirigieron a la Isabela de Sagua el señor Secundino Veiga y su gentil y bella esposa Juanita Iturralde de Veiga, con sus pequeños hijos.

Disfrutarán de una corta temporada de placer en la Venecia Sagüera.

La que le deseo muy feliz.

**INOCENCIO ECHEVARRIA**

De días.

Estuvo el martes el estimado amigo y compañero de oficina cuyo nombre sirve de epígrafe a esta nota.

Competente, de una probidad demostrada a través de largos años en su delicado cargo municipal, Inocencio Echevarría recibió en su fiesta onomástica muchas demostraciones de afectos por parte de compañeros y múltiples amistades.

Por la tarde en unión de su distinguida y ejemplar esposa «Lolita» Hidalgo, obsequió en su elegante palacete de la Avenida de Gómez, a las personas que con ese motivo fueron a congratularlo.

Radiante de alegría y belleza estaba tan linda mansión que inauguraba esa tarde dos graciosos «kioscos» y una pérgola que completan los encantos de los jardines que la circundan. Además de diversos faroles estilo Renacimiento español, que demuestran el buen gusto de sus moradores.

Todos eran a elogiarlos.

Entre la más franca alegría pasamos las horas de la tarde. Tarde espléndida, plena de luz, de poesía y encantamiento.

La concurrencia numerosa y distinguida entre las que recuerdo a las siguientes: Señoras «Cuca» Bustamante de Alvaré, Luga Riera de Medina, María Cristina Baragaña de Ledón, señoritas Olga Paredes, la genial pianista que nos deleitó con escogidos trozos musicales.

Matilde Averasturi, Anita Roque y señorita Menéndez.

Haciendo los honores de la casa en graciosa competencia con su mamá y tía, el encanto de aquel hogar, la simpática Zenaida, hija única del matrimonio Hidalgo-Echevarría.

Entre los caballeros: el doctor José Urzais, Supervisor Provincial de Sanidad; el doctor Luis Legorburo Amiell, Fiscal de la Audiencia de esta provincia; Vicente Medina, Jefe de las Oficinas de nuestro Acueducto; Gustavo Alvaré, popular Concejal del Ayuntamiento local; José Ledón, competente Tesorero Municipal; doctor Pedro de la Barrera; el doctor Ismael Veulens; Javier Borrón, Vice Presidente del Ayuntamiento; Oscar Secades; Jesús Castellanos; José Manuel Carral; Vidal Díaz.

Rafael Angel Ruíz, Secretario de la Jefatura Local de Sanidad, y José L. Castellanos.

Ya la noche había extendido su manto de estrellas y de aromas cuando abandonamos aquella residencia, despidiéndonos del matrimonio Echevarría?Hidalgo que tan gentil y galantemente nos acogieron.

**PETICION DE MANO**

De un nuevo compromiso de amor muy simpático, me hago eco hoy.

Se trata de la señorita «Cuca» Cully, interesante rubita perteneciente a una apreciable familia del vecino barrio Isabelino, que ha formalizado sus relaciones amorosas con el cumplido y atento joven Ramiro Romero y Quintero, alto empleado de The Royal Bank of Canada.

La petición de mano la formuló el propio joven Romero ante los respetables padres de la señorita Cully, residentes en la Isabela.

A estos nuevos enamorados en cuyos corazones florecen las más bellas ilusiones, les envio mi afectuosa felicitación.

**PARA EL CENTRAL «TUINUCU»**

Innumerables son las personas que abandonan la población huyéndoles a lriguroso verano, refugiándose en las playas y balnearios unas, dirigiéndose otras a fincas campestres, deseosas de encontrar el más agradable y plácido retiro.

El sábado por la mañana embarcaron para el central «Tuinucú» ubicado en Sanc-Spíritus, mi estimada amiga la distinguida señora Edelmira González Vda. de Parrillo, acompañada de su linda hija Margot y sus hijos «Juanito» y «Titico» y la señorita Josefa Gallardo.

Les acompaña también la señorita «Cachita» Averasturi, familiar muy allegada de la Cronista.

Todo el mes de Agosto lo pasarán en aquel Central azucarero.

El viaje lo realizaron felizmente por la ruta central.

Grata estancia por aquellos lares les deseo.

**ONOMASTICO**

El próximo viernes 31, festividad de San Ignacio de Loyola, fundador de la Compañía de Jesús, celebra su fiesta onomástica la bella, delicada y gentil señora Ignacia Sampedro de Beguiristain, blasón y prez de nuestra sociedad más distinguida. Un detalle tiene esta fecha para la estimada amiga.

Ser el primer santo que celebra después de su boda.

Boda que se efectuó en nuestra Parroquia a principios del mes de Marzo y que revistió gran pompa y lucimiento.

Hasta su elegante pisito del edificio «Beguiristain», llegarán ese día incontables muestras de simpatías y afectos de parte de sus múltiples amistades.

Disfrute de un día muy feliz la joven señora. Son nuestros deseos.

**FELICITACIONES**

Para los Ignacios.

Tengo mi primer saludo para el doctor Ignacio Alvaré, médico notable, muy inteligente que se encuentra ejerciendo en el progresista pueblo «General Machado», en el Hospital «Lily Hidalgo».

El Presidente de la Cámara de Comercio Local, el caballeroso «clubman» Ignacio Beguiristain Alemán. Ignacio Iraola, ausente de Sagua desde hace meses, encontrándose en la Habana desempeñando un importante cargo en la Secretaría de Hacienda.

José Ignacio Rodríguez e Ignacio Segurola.

Reciban todos mi afectuosa felicitación.

**Celia A. de Castellanos.**

M.E.C.D. 2016

## ALQUILERES

### HOTEL "ROMA"

Dedicado a familias estables y pasajeros del interior. Gran reducción de precios: excelente comida. Se admiten abonados al comedor. Roof Garden. Servicio a la carta. O-Reilly y Aguacate. M-6944. Cable: Romotel.
B6 C-6517 22-21 Ag.

### HOTEL SANTA FE, S. A.

Se alquilan habitaciones a precios de situación, con o sin comidas, en lo más céntrico de la ciudad. Amistad 61 entre San Rafael y San José.
B6 31792 28 ag 27

### W. ARRENDAMIENTOS

A LOS agentes de Aduana y comisionistas, arriendo la casa Baratillo 8, frente al muelle Caballería, amplia nave, habitación alta y azotea, tres puertas hierro a la calle, $3 mensuales. Llave, Baratillo 3, bodega. Informes, Belascoaín 36, altos, teléfono U-5537.
W 31597 27 ag 6

PROVINCIA Habana, en Guara, arriendo diez y seis caballerías. Finca Coca. Buen potrero, dos buenos pozos, dos casas, bien situada, linda ferrocarril Habana. Informes, calle 11 33, Vedado.
W. 31147 24-4 Ag.

## SE SOLICITAN

### S-1. Criadas y Criados.

SOLICITAMOS sirvientas. Por 50 centavos damos desayuno, almuerzo comida y colocación. Gervasio 126 bajos, Sociedad Protectora de Sirvientas.
S1 32555-56 2 ag 4

SE NECESITAN: una buena criada de mano, sueldo, $25; y un chófer español con recomendación, $40. Informarán en Compostela 58, bajos.
S1 32538 2 ag 4

SE SOLICITA una española joven, para trabajar en casa de corta familia, tiene que dormir en la colocación, sueldo, $20. Lucena 8, altos.
S1 32470 1 ag 4

SE NECESITA una criada con buenas referencias. Línea 43, Vedado, entre D y E.
S1 32464 1 ag 4

### S-2. Cocineras y Cocineros

COCINERA para casa de comidas chica, se solicita en San Nicolás 67 1-2, entre San Miguel y San Rafael ha de saber cocinar bien si no que no se presente, sueldo, quince pesos
S2 32351 31-4 Ag.

SOLICITO para cocinar y lavar, muchacha española, sueldo: 20 pesos. calle H número 225, Vedado.
S2 32575 2 ag 4

### S-7 Costureras, modistas y Sombrereras

SE SOLICITAN costureras para ropa interior de señora. Bernaza 49, bajos.
S7 32577 2 ag 4

### S-11. Agentes y Socios

SE SOLICITA un joven de 25 a 27 años, con referencias rigurosas, para ocupar el cargo de vendedor de ferretería. De no ser persona entendida, no debe presentarse. Para informes Cuba número 90. Tel. A-7636.
S11 32129 30-4 Ag.

SOLICITO socio con poco dinero para café, fonda, bodega, por no poderlo atender, todo buen punto, para más informes dirigirse a Ayesterán y Tulipán. Vicente Fernández.
S11 32648 3-9 Ag.

SOLICITO agentes en el interior, gran oportunidad para ganar fácilmente tres pesos diarios, detalles remítense al recibir 10 centavos para correspondencia. S. Rodríguez. Belascoaín 123, Habana.
S11 32598 3-10 Ag.

UNA MUCHACHA española solicita una socia de cuarto, que sea seria y formal, llamen al teléfono A-3257
S11 32457 1 ag 4

### S-12. Solicitudes Varias

REPRESENTANTE de bufete extranjero, solicita personas que deseen divorciarse en 45 días. Datos personales a los interesados, escriba dando detalles de su caso. 0905. La Marina. Habana.
S12 32403 1-4 Ag.

SE SOLICITA un muchacho de 15 o 16 años para mandados. The Fair, San Rafael 11.
S12 32672 3-7 Ag.

SE SOLICITAN dos compañeros o matrimonio solo para una habitación muy bonita, en casa moderna, lavabo de agua corriente, toda asistencia. Precio situación. Llame Tel. M-2056.
S12 31840 29-5 Ag.

REGISTRO DE CASAS
Tenemos inquilinos esperando por casas libres. Registre su propiedad desalquilada conmigo. Tel. U-7240.
S12 31668 28-4 Ag.

## SE OFRECEN

### O-1. Criadas y Criados

UNA ESPAÑOLA desea colocarse de criada de mano. Informan, San Miguel 116, A-4198.
O1 32545 2 ag 4

SE OFRECE un buen criado de mano, español, con buenas referencias de casas distinguidas, sin pretensiones, es fino y trabajador. Informan, teléfono F-6028.
O1 32535 2 ag 5

UN JOVEN japonés desea colocarse para criado de mano y los quehaceres. Sabe hablar bien castellano. Tiene buenas referencias. Telf. U-8153.
O1 32591 3-7 Ag.

SE COLOCA una joven española de criada de mano o para cocinar y limpiar, si es corta familia, entiende de costura. Informan al M-5092.
O1 32676 3-6 Ag.

SAN LAZARO 98, altos modernos, sala, comedor, tres cuartos, baño intercalado, hall. Informes: M-2863. F-2124. Llave en los altos.
O1 32661 3-14 Ag.

ESPAÑOLA joven desea colocarse para limpiar habitaciones, coser o servir al comedor, San Pedro 6. La Perla, teléfono A-5394.
O1 32583 2 ag 4

SE OFRECE criado español con buenas referencias de familias cubanas y americanas, sirve rusa, francesa, es fino y trabajador, teléfono M-4862, José.
O1 32572 2 ag 4

SE DESEA colocar una joven española para los quehaceres de matrimonio solo o criada de cuartos, tiene referencias. Telf. U-2140.
O1 32584 2 ag 4

SE DESEA colocar una joven española para comedor o cuartos, es formal y sabe cumplir con su obligación. Oficios número 2, Telf. A-3752.
O1 32452 1-5 Ag.

JOVEN español desea colocarse casa particular, está acostumbrado servicio fino, sirve a la rusa, tiene buenas referencias de casa que trabajó en España y Habana. Informan: Telf. F-6775.
O1 32453 1-6 Ag.

MUCHACHA joven se coloca de criada o manejadora o trabajo en general Telf. M-8576. Lola.
O1 32456 1-4 Ag.

SE ALQUILA Romay 13, casi esquina Monte, casa una planta, muy amplia para familia, Industria, puerta grande para máquina, barata. Llave número 15. Informes: M-2781.
O1 32433 1-4 Ag.

SE OFRECE una muchacha para criada de mano, tiene buenas referencias. Llamen al Telf. I-1235.
O1 32409 1-4 Ag.

DESEA colocarse una excelente muchacha para cuartos o comedor, sabe lavar y planchar ropa fina y coser, inmejorables referencias. Informan en casa de Goisueta. Telf. F-6467
O1 32444 1-4 Ag.

DESEA colocarse muchacha joven por medio día o día entero, dormir fuera, es trabajadora y sabe hacer de todo, teléfono F-3362.
O1 32488 1 ag 4

## SE OFRECEN

SE OFRECE experto criado japonés con referencias, se desea colocar de criado de comedor, conoce todo servicio fino y está muy práctico. Llame por Ichimat. A-4175.
O1 32513 2 ag 4

DESEA colocarse un buen criado de mano, peninsular, práctico en todo esmerado servicio, sin pretensiones tiene referencias de buenas casas, teléfono A-4792.
O1 32505 2 ag 4

DESEA colocarse una joven española, para comedor o cuartos, tiene magníficas referencias de donde ha trabajado, no le importa cocinar siendo poca familia. Telf. M-6469.
O1 32548 2 ag 5

SE DESEA colocar una española para los quehaceres o manejadora, tiene referencias, Telf. M-4868.
O1 32540 2 ag 4

JOVEN español desea colocarse en casa particular, es muy serio y cumple con su obligación, sirve toda clase de mesa y tiene referencias. Teléfono A-4554.
O1 32539 2 ag 4

SE DESEA colocar una señora de mediana edad para limpieza de una casa o para cuidar niños. M-2148.
O1 32534 2 ag 5

DESEA colocarse una joven española de criada de mano o manejadora, tiene buenas referencias. Informan, teléfono M-4114.
O1 32533 2 ag 5

SE OFRECE una joven española para criada, entiende la cocina, tiene referencias, teléfono M-6795.
O1 32532 2 ag 4

JOVEN español desea colocarse de criado de mano, sabe servir mesa, referencias de casa del doctor Miguel M. Gómez. Telf. M-5725.
O1 32527 2 ag 4

DESEA colocarse una joven española para cocinar y limpiar a corta familia, tiene buenas referencias, teléfono U-5513.
O1 32524 2 ag 4

SE OFRECE una joven para criada de cuartos o de mano, tiene muy buena presencia y sabe cumplir con su obligación. F-4427. Es mestiza.
O1 32519 2 ag 4

SE OFRECE una muchacha para criada de mano, tiene buenas referencias. Llamen al Telf. F-1235.
O1 32409 2 ag 5

SE DESEA colocar muchacha española, práctica en servir comedor; otra, sabe coser bien, cortar un poco y lavar ropa fina. Ambas tienen referencias. M-7122.
O1 32521 2 ag 4

DESEA colocarse una joven española para criada de mano, manejadora o cuartos, sabe trabajar bien y tiene recomendación de buenas casas, teléfono A-4792.
O1 32537 2 ag 4

SE OFRECE criada de mano, sabe servir la mesa, coser un poco, es limpia y trabajadora, tiene buenas referencias, teléfonos A-3343, A-3806.
O1 32510 2 ag 4

SE DESEA colocar una joven española para criada de mano, de cuartos o manejadora, tiene referencias, y una señora de color para cocinar, con referencias. Informan, F-6253.
O1 32507 2 ag 4

SE DESEA colocar una joven española para criada de mano o manejadora, sabe su obligación, tiene buenas referencias y quien la garantice, quiere casa moralidad, teléfono A-2454.
O1 32583 2 ag 5

BUEN criado de mano, español, desea colocarse, es muy trabajador, cumple bien con su obligación, tiene muy buenas recomendaciones de buenas casas que ha trabajado, sabe servir bien la mesa a la rusa, ha estado con muy buenas familias, entiende jardín, es muy práctico en todo. Informan, F-4049.
O1 32550 2 ag 4

MUCHACHA peninsular desea colocarse de criada de mano o manejadora, entiende algo de cocina, tiene referencias. Telf. A-1600.
O1 32574 2 ag 4

DESEA colocarse una muchacha española de criada de mano o de cuartos, sabe cumplir bien con su trabajo; tiene buenas recomendaciones. Telf. M-5220.
O1 32437 1-4 Ag.

### O-2. Cocineras y Cocineros

UN COCINERO asiático desea colocarse casa particular, cocina criolla y española, también repostero muy fino con muy buenas referencias. Informan: Preguntar por Manolo. Telf. U-5817.
O2 32634 3-7 Ag.

SE OFRECEN dos españolas, una para cocinar y limpiar y otra para criada de mano o cuartos o manejadora, tienen buenas referencias. Tel. M-2464, Lola.
O2 32620 3-6 Ag.

JOVEN chino maestro cocinero, repostero desea colocarse en casa particular, cocina criolla, española, muy práctico trabajo, cumple con su obligación; tiene buenas referencias. Informan: Telf. U-6983.
O2 32625 3-7 Ag.

SE DESEA colocar una experta cocinera de color, en casa de moralidad, tiene especialidad en toda clase de dulces, no importa ir al campo, tiene buenas referencias. Informan: I-1160.
O2 32603 3-7 Ag.

CALLE 1, entre 21 y 23, alquilo bajos y altos, renacimiento español, jardín, portal,a sala, cocina, patios Precio 35 y 40 pesos.
O2 32593 3-10 Ag.

COCINERO joven, español, se ofrece para pasa particular, sabe las tres cocinas, práctico en repostería, y pastelería, con buenas referencias. Informan: A-9704.
O2 32589 4-5 Ag.

UN JOVEN chino cocinero y repostero, desea cocinar bien a la criolla, española y francesa, cumple con su obligación. Tiene buena referencia. Telf. A-6279.
O2 32590 4-7Ag.

COCINERO chino, repostero, desea colocarse casa particular, cocina muy bien a la criolla, española y francesa, tiene buenas referencias .Telf. M-5171.
O2 32675 3-6 Ag.

SE DESEAN colocar dos españolas, una señora de mediana edad para cocinar y otra de criada de mano, tienen referencias. Informan en Monte 2 A, teléfono M-5335.
O2 32549 2 ag 5

UN COCINERO asiático, se desea colocar en casa particular o comercio, que cocina española o criolla y repostero, con buenas referencias. Informan: Telf. A-3732.
A2 32626 3-6 Ag.

UNA JOVEN española se coloca para criada de mano o manejadora, no le importa ir a los repartos, desea casa de moralidad, tiene referencias. M-5895.
O2 32580 2 ag 4

SE DESEA colocar una buena cocinera española, cocina española y criolla, sabe de repostería, tiene buenas referencias. M-7213.
O2 32579 2 ag 4

DESEA colocarse una española para cocinar y limpiar, tiene buenas referencias. Informan, U-6527.
O2 32571 2 ag 4

SE OFRECE para casa de moralidad buena cocinera repostera, española cocina criolla y española, acostumbrada a buenas casas, es limpia, dispuesta, formal, tiene referencias, teléfono U-2778.
O2 32523 2 ag 4

SE OFRECE una buena cocinera recién llegada del campo, quiere casa formal, sabe hacer dulces, es limpia y trabajadora, es práctica para limpiar y cocinar. Telf. M-3272.
O2 32529 2 ag 5

SE DESEA colocar una joven española para la cocina o para limpiar; es formal ,tiene referencias. Informan, teléfono M-4154.
O2 32554 2 ag 4

SE OFRECE superior cocinera de color, cocina solamente lo mismo fuera de la Habana, otra muchacha, cocina y limpia o criada, sabe lavar, tienen buenas referencias. M-7122.
O2 32522 2 ag 4

SE DESEA colocar una española para cocinar o para cocinar y limpiar siendo corta familia. Informan, teléfono F-6117.
O2 32552 2 ag 4

## SE OFRECEN

SE OFRECE cocinera repostera española, sabe toda clase de comidas, otra cocinar y limpiar, duerme en la casa, tienen buenas referencias, van a los repartos, Telfs. A-3343, A-3806.
O2 32511 2 ag 4

DESEA colocarse una joven española para cocinar y limpiar o por horas, no duerme en la colocación. Informan en el teléfono A-6744.
O2 32508 2 ag 4

SE COLOCA una española de cocinera, puede ayudar a la limpieza siendo cocina ligera, tiene buenas recomendaciones y lleva tiempo en el país, teléfono M-2313.
O2 32506 2 ag 5

SE DESEA colocar una señora peninsular para cocinar, muy limpia, sabe variar, cocina a la española y criolla, tiene referencias, no duerme en la colocación. Informan, M-3776.
O2 32504 2 ag 4

DESEA colocarse joven española para cocinar y limpiar, tiene referencias. Informan, Telf. U-7665.
O2 32564 2 ag 4

SE DESEA colocar una joven española para cocinera y limpieza, y un señor de mediana edad, para sereno o jardinero. Telf. F-2675.
O2 32576 2 ag 4

UNA JOVEN española se coloca para cocinar y limpiar, sabe cumplir con su obligación, desea casa formal, María. M-5895.
O2 32573 2 ag 4

UN JOVEN asiático desea colocarse en casa particular, cocina bien limpio, a la criolla, española y francesa, tiene buenas referencias, domicilio, Santa Clara número 3, teléfono A-1472.
O2 32525 2 ag 6

DESEA colocarse española para cocinar y limpiar a corta familia, en la misma otra manejadora o cuartos. Informan, teléfono M-4882.
O2 32566 2 ag 4

SE DESEA colocar una señora alemana, de mediana edad, para cocinera, sabe inglés y español, también sabe repostería, tiene buenas referencias. Informan, Telf. F-1947.
O2 32112 2 ag 3

SE OFRECE un cocinero, repostero, excelente asiático, sabe cocinar muy bien española. criolla, muy limpio; tiene referencias de casas particulares, hace mucho tiempo. Telf. U-9704.
O2 32426 1-4 Ag.

DESEA colocarse española, mediana edad, cocinar y limpiar a matrimonio, también para familia cocinar y ayudar algo limpieza, cocina bien. Telf. F-4573. Llamar de 8 a 12, 3 a ocho.
O2 32421 1-4 Ag.

SE DESEA colocar una muchacha española, para cocinar y limpiar, no duerme en la colocación y otra para limpiar por la mañana. Informan: Telf. I-7750.
O2 32375 1-4 Ag.

DESEO encontrar trabajo de cocinero, establecimiento o casa particular. Puedo salir al interior. Informan: en Oquendo 88. Pregunten por Ramón. Tel. A-3090. Agencia de Alonso.
O2 32384 1-4 Ag.

SE OFRECE cocinero. repostero chino, para comercio. casa particular o de huéspedes. sabe cocinar criolla y española, con referencias. Informan: Dragones 80 altos. A-4091. Francisco Chang.
O2 32355 1-4 Ag.

### O-3. Manejadoras

DESEA colocarse una muchacha inglesa para cualquier trabajo, sabe desempeñar cualquiera; tiene referencia. FO 3176.
O3 32413 14 Ag.

SE OFRECE buena manejadora española de buena presencia, tiene muy buena salud, acostumbrada siempre a manejar, es cariñosa y entendida en las comidas de los niños, referencias inmejorables de donde ha trabajado tres años. Telfs. A-3343, A-3806.
O3 32512 2 ag 4

### O-6. Choferes

CHOFER español desea colocarse para trabajar por horas en casa particular o comercio, conoce perfectamente el manejo de toda clase de máquinas, tiene garantías de su honradez y trabajo. Telf. F-1321.
O6 32509 2 ag 4

CHOFER mecánico, suizo, práctico, desea colocarse, comercio o particular, no repara sueldo, tiene quien lo recomiende. Aviso, teléfono M-4793, preguntar por Raquel.
O6 32548 2 ag 6

SE OFRECE chófer español experto en toda clase de máquinas y mecánica, sin pretensiones; tengo recomendación de la última casa que trabajé cuatro años. Telf. A-4792.
O6 32536 2 ag 4

CHOFER joven, soltero, bien relacionado cualquier máquina, no tengo pretensiones, doy buenas recomendaciones donde trabajé, lo mismo particular o comercio, teléfono FO-2614 Cualquier punto.
O6 32578 2 ag 4

CHAUFFEUR mecánico español, desea familia solvente y honorable. Tengo herramientas propias para trabajar, buenas referencias y garantía absoluta. F-3801.
O6 32280 31-6 Ag.

CHOFER español, joven, mecánico con los dos títulos, el de España y el de ésta, se ofrece a casa particular o comercio. Referencias inmejorables. F-6295. Ignacio.
O6 32335 31 ag 4

### O-7. Costureras, modistas y Sombrereras

MODISTA. Se ofrece una magnífica costurera, cose y borda, es joven, mulatica, no tiene inconveniente en hacer una ligera limpieza. F-4427.
O7 32520 2 ag 4

### O-8. Lavanderas.

UNA general lavandera, se ofrece a domicilio y en su casa, conoce el oficio y tiene referencia. F-6455. Carnicería.
O8 32415 1-14 Ag.

### O-10 Oficinistas

SE OFRECE oficinista, taquígrafo, en inglés y español, tenedor de libros, secretario. Dirigirse a «Experimentado». Departamento Clasificados. DIARIO DE LA MARINA.
O12 32070 30-6 Ag.

JOVEN mecanógrafa, taquígrafa, en español, desea colocarse sin pretensiones. Telf. M-7772.
O10 32618 3-7 Ag.

TENEDOR de Libros. 20 años práctica, referencias inmejorables. Toda clase de trabajos, oficina especialmente, arreglo contabilidades atrasadas o mal llevadas. Avisos: Teléfono A-7146.
O10 32228 31-30 Ag.

JOVEN de 20 años, habla y escribe inglés, con conocimientos de mecanografía y contabilidad, desea encontrar empleo en casa comercial, o compañía americana. Puede referencias de su honradez y capacidad. Informes: Tel. M-2056.
O10 31494 27-6 Ag.

### O-12. Ofertas Varias.

JOVEN
Catalán, de 16 años, desea colocación en oficina, almacén o tienda. Está bien preparado y sabe mecanografía. Sin pretensiones. Mariano Roca, calle Animas 108, altos. Telf. A-2474.
O12 32124 30 ag 5

## AGENCIAS DE COLOCACIONES

LA MATANCERA
A-7740. Sirve rápidamente cocineras criadas, toda clase de servidumbre y empleados de ambos sexos con referencias. Calle Sol 103, servicio permanente a todas horas.
X-1 27493 1-4 Ag.

EMPLEADOS competentes para todas clases de trabajos, hombres y mujeres del país y extranjeros, con referencias inmejorables. Beers and Co., Agencia Americana. A-3070.
X 32671 3-24 Ag.

AGENCIA «La Estrella», ofrece cocineras, lavanderas, criadas, manejadoras, de todas nacionalidades, cocineros, chauffeurs, criados, todo cuanto usted necesite. M- 9578.
X 32271 31-15 Ag.

## AGENCIAS DE COLOCACIONES

PRIMERA de Aguiar, Agencia. La única que tiene un excelente personal de ambos sexos y para cualquier giro o trabajos que se les solicite. Personal garantizado. F. V. Aguilera 53. Tel. A-3090. Alonso.
X. 31889 29-4 Ag.

## SE COMPRAN

### C-1. Casas

DESEO comprar una buena casa, de tres a cuatro cuartos, en la loma de Chaple o cerca del colegio Lourdes, dirigirse al apartado 286, Habana.
C1 31860 29-13 Ag.

COMPRO lámparas usadas en cualquier estado. También piezas sueltas para las mismas. Voy en seguida. Avisos: Tel. A-7146.
C1 32229 31-10 Ag.

### C-3. Fincas Rústicas.

INGENIO de fabricar azúcar. Deseo comprar ingenio en la provincia de la Habana. Ofertas por escrito con todos los detalles. A Caliger. Apartado 1010, Habana.
C3 C-R. ind.

### C-5. Muebles y Prendas.

A-4559. Compro muebles, liquido casas completas, baúles, maletas, máquinas coser, escribir, burós, archivos, piano, nevera, antigüedades, objetos de arte, ropa hombre, caudales, piano, negocio rápido. A-4559.
C5 32182 30 ag 4

### C-7. Automóviles y Accesorios.

SE COMPRA sedán, 4 puertas, chico o mediano, barato. Informan al FO-1141, sobre precio y estado de él.
C7 32528 2 ag 5

### C-12. Objetos varios.

SE COMPRAN unos armatostes usados de caoba o de cedro, grandes, de bodega vacía. Tel. I-7562. Prensa y Daoís, bodega.
C12 31214 25-4 Ag.

## SE VENDEN

### V-1. Casas.

OPORTUNIDAD. Acabado de construir vendo precioso chalecito en la Avenida de Porvenir y Córdova frente al Reparto La Asunción. Tiene portal, sala, gabinete, tres cuartos de 4 x 4, baño lujoso intercalado, precioso comedor, cocina, despensa, garage, cuarto y servicios de criados, patio y traspatio con lavadero. Está sin estrenar y lujosamente decorada. Si usted ve este chalecito tengo la seguridad que lo compra por la economía de su precio y la gran facilidad de pago. En la misma informa su dueño.
V1 32451 1 ag 5

VENDO casa de 12 habitaciones frente al Conde Rivero, Calzada, entre 12 y 14, Alturas Almendares, verdadera ganga. Informan en la misma.
V1 32636 3-9 Ag.

CASA EN Lawton, Víbora, se vende la casa Buenaventura 39, entre Milagros y Santa Catalina, a dos cuadras de la Calzada, mide 6 por 50 metros de terreno, portal, sala, comedor, tres cuartos, cocina y baño, patio y traspatio, muy barata. Informan en Muralla 78.
V1 32673 3-19 Ag.

SE VENDE casa sin terminar 500 metros fabricados en mil metros terreno. Está Alcalde O-Farrill, entre Luis Estévez y Estrada Palma. Ganga. Informes: U-8601 M-2781.
V1 32431 1-4 Ag.

PLAYA
Vendo o cambio (Playa Privada Habana Baracoa), casa dos plantas, 7 cuartos, baños completos, doble forro y tejas francesa, lugar ideal. 3/4 hora ciudad. Puig. X-1302 o en la misma. Facilidade pago.

SE VENDE en $16,000 magnífica residencia, reparto La Sierra, calle 9 entre 4 y 6, calle de tranvía, con seis habitaciones, 3 baños, garage para 2 máquinas, costó $38,000. Se pueden dejar $10,000 en hipoteca. Informan, F-3478.
V1 32550 2 ag 7

CASA de dos plantas, nueva, se vende. Techos monolíticos, a 25 metros de Angeles y Monte, renta 175 pesos mensuales. Precio 15,000 pesos. No corredores. Informa F Prego, Montenúm. 73.
V1 32455 1-6 Ag.

OCASION, Víbora, una cuadra tranvía, casa, sala, comedor, dos grandes habitaciones, otra con cocina, baño completo 1,850 pesos, facilidades pago. Telf. A-9559.
V1 32414 1-4 Ag.

VISTA ALEGRE Y SAN LAZARO, chalet-castillo, estilo florentino; sólida estructura. 500 metros de terreno—25 por 20—, de esquina; 550 metros de fabricación en dos plantas y sótano fresco y ventilado, con magnífico piso y servicio. Garage, jardines, tres terrazas. Primera planta: Recibidor, sala, biblioteca, comedor, pantryq y cocina. Segunda planta: seis cuartos y dos baños. Informes: Amargura número 44. Tels.: M-4740 M-1129.
V1 32034 30-4 Ag.

VEDADO: Ganga, vendo chalet moderno, calle 4 con ocho cuartos y dos baños, garage y demás servicios, en 16,000 pesos. Dueño: FO-2188.
V1 32438 1-4 Ag.

MIRAMAR: Ganga, chalet, dos plantas 1,251 varas, en 3,000 pesos y reconocer 13,000 pesos hipoteca. Dueño: FO-2188.
V1 32439 1-4 Ag.

VENDO O CAMBIO
Urgentemente por propiedades pequeñas, regio chalet, dos plantas y torre, Vedado, mitad de su valor. No Corredores. Llame: M-6031.
V1 31869 29-5 Ag.

VENDO casita moderna, situada en el reparto Buenavista, Marianao. Precio de situación. Informa, Sotero López, café «El Siboney», Arroyo Arenas.
V1 32073 30-9 Ag.

200 CASAS en venta, grandes y chicas, en todos los barrios. Compro y vendo. También doy dinero en hipoteca en todas cantidades. Informa: Ricardo. Concepción 104. Tel. I-3825.
V1 31727 28-12 Ag.

DAOIZ 24, Cerro: Se venden directamente en este barrio, en 5,000 pesos, cuatro casitas modernas, sin gravámenes, con patios y traspatios.
V1 32035 30-14 Ag.

CASAS para venta; vendo cuatro casas; renta 120 pesos. Ganga 9,000 pesos. En La Sierra. Jorge Govantes M-9595 y A-5181. San Juan de Dios 1
V1 32325 31-10 Ag.

### V-2. Solares.

REPARTO KOHLY. Alturas de Almendares. Vendo varias parcelas de terreno en la parte mas alta del Reparto, diferentes medidas a Censo, dando facilidades grandes a los que fabrican. Informa Luis F. Kohly, Manzana de Gómez 364, de 8 a 11 a. m.
V2 32019 30-9 Ag.

VENDO la única parcela que queda en el reparto Alturas del Río Almendares, rodeada de grandes residencias y cerca del tranvía. Precio de situación. Informan: F-4725.
V2 32592 3-6 Ag.

### V-3. Fincas Rústicas

SE VENDE o cambia por casas en Habana, finca de 90 caballerías, cerca de Artemisa, magnífica para ganado, siembras. Produce actualmente. Informes González, Oficios núm. 82.
V3 32432 1-4 Ag.

## SE VENDEN

EN LO MEJOR del reparto Almendares, Calle 14 entre D. y E. traspaso un solar de 10 por 46.50; tiene la foza hecha y entregado 1,500 los doy en menos de la cuarta parte. Informa E. Espinosa. Rastro 4 Apartamento 45.
V2 32425 1-4 Ag.

POR EMBARCARME vendo preciosa finca a 15 minutos de la Habana media caballería tierra buena, infinidad de frutales, pozo con manantiales, dos casas regadío por toda la finca, motores muy económicos, nunca le falta agua, toda bien cercada, luz eléctrica, teléfono, situación inmejorable para la salud. Doy facilidades. Informes, su dueño, Rivas, Carlos III número 22 entre Soledad y Castillejos.
V3 32486 1 ag 6

REPARTO DE Finquitas entre La Lisa y Arroyo Arenas, frente a Carretera, no pierda tiempo. Separe su lote hoy mismo. Precio de situación. Rafael Prado. FO-9066.
V2 31460 27-12 Ag

### V-4 Establecimientos

VENDO gran casa huéspedes, situada lugar céntrico de la Habana, 10 amplias habitaciones alquiladas. Aguila 107, altos, esquina San Rafael.
V4 32266 31 ag 5

PRODUCTOS DEL PAIS
Se vende, barato, en el mejor barrio habanero un establecimiento esquina, con habitaciones para familia, tiene buena venta diaria. Avise teléfono F-5349.
V4 32473 1 ag 4

VENDO en 700 pesos, café, lechería y dulcería, al lado teatro Cuba, en Buena Vista, es ganga. Informan, Segunda Avenida y calle 3, bar Cuba.
V4 32468 1 ag 9

LECHERIA. Se vende muy barata, hay dos mesas de billar, si quieren también o sin ellas. Vista hace fe. Informes: Máximo Gómez 485.
V4 31695 28-5 Ag.

BODEGA CANTINERA
Vendo bodega cantinera, con buen contrato, paga poco alquiler, está en lugar céntrico, hace muy buena venta, no soy del giro, la doy con poco de contado. No corredores. Informa, señor Fernández, Monte número 6, cuchillería de Kuroki, de 2 a 5 p. m.
V4 32581 2 ag 5

VENDO BODEGA
En la Habana, sola en esquina, buen contrato, poco alquiler y también se cambia por propiedad, se da muy barata y también se dan facilidades de pago. Informes: Monte número 60, barbería. César Díaz.
V4 32595 3-7 Ag.

VENDO la carbonería San Ignacio 35 con mucha venta contado, punto inmejorable, alquiler barato, también admito un socio con 150 pesos, no puedo trabajarla. Vea este negocio.
V4 31740 3-4 Ag.

BODEGA EN $2,750
En la Habana, tiene más de existencia, patente pagada completamente libre de deudas, necesito embarcarme. Aproveche esta oportunidad. Informes en San Rafael y Oquendo. Café. de 2 a 5. Angel Alvarez.
V4 32095 30 ag 4

LECHERIA EN $2,250.00
A una cuadra del parque Central, moderna, 5 años contrato, 45 pesos de alquiler y buena venta. Vista hace fe. Informes en San Rafael y Oquendo, café, de 2 a 5. Angel Alvarez.
V4 32240 31-7 Ag.

BODEGA BARRA
Vendo en $1.200, facilidades de pago. Sola en esquina, $20 alquiler; en el mejor barrio céntrico de la Habana. Patente pagada. Reina 3. vidriera. Manuel.
V4 32586 2 ag 5

BODEGA, vendo, con patente de alcohol. Véala es un magnífico negocio; tiene buena venta. Informa: Santiago Chong. San Anastasio y San Francisco, Víbora.
V4 32066 30-6 Ag.

BUEN negocio. Vendo fonda en buen punto, con más de 20 abonados y mucha carta, alquiler módico y precio razonable. Más informes, Habana 114, Marcelino.
V4 31349 26 ag 4

NEGOCIO en gran escala, vendo bodega, fonda, panadería, tabaquería, despacho de gasolina con bomba y tanque y gran Frigidaire, único establecimiento en el barrio, barrio agrícola e industrial, ubicado entre dos Calzada, a 10 kilómetros de Habana, electricidad, teléfono y buen contrato. Informes: Díaz Minchero. Monserrate 111, Habana.
V4 31520 27-4 Ag.

VIDRIERA tabacos, quincalla, billetes, vendo por embarcarme, buena venta, gran esquina, fácil pago. Informan Muralla 103, segundo piso de 7 a 8 y de 12 a 2. S. Lizondo.
V4 31739 28-12 Ag.

### V-5. Muebles y Prendas.

MUEBLES EN GANGA
Hay juegos cuarto, $40.00; juegos comedor, $35.00; juegos sala o recibidor, $20; escaparates, $6; con lunas, $12; coquetas, $6; aparadores, $8; mesas correderas, $5 mesas noche, $1.50; fiambreras, $2; 6 sillas y dos sillones, $10; e infinidad de objetos que no se detallan a precios de verdadera ganga.
LA PRINCESA
Dinero sobre joyas a módico interés. San Rafael 107. Telf. U-7926.
V5 AC 7404 31 ag 30

MAGNIFICA oportunidad, vendo precioso juego de cuarto arte moderno en caoba, ocho y nueve piezas, muy barato. Venga verlo a Arbol Seco 23, esquina Sitio.
V5 32628 3- Ag.

QUEMAZON en mesas de vitrolite, mármol, una cocina de hierro, ventiladores de techo, sillas de Viena, vidrieras, cajas de caudales, contadoras, muebles en general. Suárez 15.
V5 32479 1 ag 11

MUEBLES BARATOS
Juegos de cuarto, $45, $60 y $100; comedor, desde $30, estilo Renacimiento, caoba, $100; sala, $20; recibidor $28 hasta $100; un juego mimbre, $25; camas hierro, $6; idem de niño, neveras, $17; sillones portal, $10; vitrinas comedor, $12. También arreglamos y cambiamos muebles. Infanta 88. Telf. U-4352. Cao y Pita.
V5 32493 1 ag 9

JUEGO de tres cuerpos, 50 pesos, sala, 20 pesos, estos precios por el término de tres días en La Casa Mastache. Concha entre Luco y Justicia, Luyanó.
V5 32388 1-4 Ag.

MUEBLES de lujo y modestos muy baratos, al contado y a plazos. Fabricación rápida, según catálogos a elección del cliente. Liquidación de enormes existencias, así como Joyería, Relojería, Lámparas, etc., con el fondo y mensualidades que convenga al comprador. La Casa Ruisánchez. Angeles y Estrella. Teléfono A-2024.
V5 28989 10-9Ag

BAULES Y MALETAS
Varios estilos y tamaños. Baules a $3.50. Maletas $1.00. Hacemos cambios. La Sociedad, casa de préstamos Suárez 34, entre Apodaca y Gloria. Tel. A-7589.
V5 31487 27-11 Ag.

MUEBLERIA EL CEDRO
Liquidamos a cualquier precio, muebles sueltos y en juegos completos, todos de buena calidad. Hacemos encargos, cambio y arreglamos. Galiano 123. entre Zanja y Barcelona.
V5C A-7403 6-7 Ag.

MUEBLES y joyas a plazos. Juegos cuarto, sala, comedor. Arte Moderno, hasta con 10 pesos entrada y pagar como usted quiera. También joyas de todas clases. Grandes facilidades de pago. La Eminencia, Neptuno 188, entre Gervasio y Belascoaín.
V5 29436 12-12 Ag.

## SE VENDEN

### V-6. Maquinarias

SE VENDE una plantica Delco de tres cuartos kilowatts, en buenas condiciones y módico precio. Se puede ver cualquier día y hora en la playa de Baracoa, chalet del señor Godínez.
V6 30890 23-7 Ag.

Bomba New Year
La única rotativa de alta presión para abastecer de agua a casa de cualquier altura, para riego, de cultivo y para fregar automóviles y ómnibus. Exposición y venta, Calzada del Luyanó 199 entre Teresa Blanco y J. Alonso.
V6 32136 30 ag 6

SE VENDE un aparato para café «Francexpress» de cuatro llaves triples, para 50 litros, metal blanco, calentador a gas. Ganga. Barcelona 8 fonda.
V6 31670 28-5 Ag.

### V-7. Automóviles y Accesorios

SE VENDEN DOS GUAGUAS
"General Motors", propias para Colegios, son de gran capacidad, en magníficas condiciones. Si hay garantía, se deja parte del valor a satisfacer en pagarés. Informan por el Teléfono I-3542.
V7 32372 1-6 Ag.

LINCOLN tipo turismo, siete pasajeros, penúltimo modelo—como nuevo—costó 6.800 pesos se vende por 2,000 pesos o se cambia por casita, cerca de La Habana. Informan: U-7787
V7 32379 1-8 Ag.

GRAN TALLER DE CHAPISTERIA
Reparación en general de radiadores pintura "Duco" Soldadura autógena, de Enrique Padilla. Infanta 5 entre Jovellar y San Lázaro. Teléfono U-7267.
Esta casa pinta con «Duco» todas las reparaciones de los trabajos de chapistería, con precios muy reducidos y con toda garantía en las reparaciones generales. Mi interés es que sea usted un cliente para siempre.
V7 12462 J. L. R. Indf.

### V-8. Instrumentos de Música.

RADIOS Majestic modelo 1931. A plazos muy cómodos, desde 8 pesos mensuales. Admitiéndole como fondo parte pagos, automóviles, radiolas, radios yortofónicas, solicite una demostración: Monte 121, altos. M-7279.
V8 32077 30-5 Ag.

HORROROSA ganga en 45 pesos, vende de familia que embarca lujosa pianola, brillo de espejo, sin comején, rollos, banqueta y puesta en su casa. Escobar 254, bajos.
V8 32637 3-6 Ag.

PIANO francés, lo más moderno en el arte, estilo Renacimiento, si busca un piano bueno y barato, vea éste, lo doy a primera oferta. Basarrate 32, altos.
V8 32268 31-4 Ag.

SE VENDE un aparato de Radio Superhet, ocho tubos, marca «Victoreene», trabaja con acumulador o con corriente, con antena o con loop. Se demuestra funcionando. Ganga. Barcelona 7, bajos.
V8 31671 28-4 Ag.

SOLAMENTE por doce días, realizamos unos cuantos pianos de las mejores marcas, de absoluta garantía y los precios muy reducidos por ser procedentes de empeños ya vencidos. Ventas al contado y a plazos. «La Predilecta». San Rafael y Oquedo. Tel. U-3847.
V8 31136 24-8 Ag.

AFINE su piano, pianola por $2.50. Absoluta garantía, Virgilio Fernández, procedente de grandes fábricas europeas. Taller de reparaciones de piano y autopianos. Zulueta 36 y medio. M-3040.
V8 30758 22-6 Ag.

PIANO «Giralt», flamante, de caoba, se vende muy barato, al contado o plazos cómodos; también máquina Singer, baratísima. Aguila 139, bajos.
V8 31529 27-4 Ag.

### V-11. De Animales

AQUARIUM
Hermanas Masnata. Línea 106 entre 4 y 6, Vedado, teléfono F-6796. Se venden peces de todas partes del mundo. Tropicales y japoneses. Se embarcan al interior.
11 32609 3-6 Ag.

### V-12. Objetos Varios.

¡VENDEDORES! Se venden 18 carretillas Old Hickory, completament nuevas por liquidar este negocio. Pueden verse en San Ignacio 90. Informa el encargado.
V12 31320 25 ag 4

IGLESIA Monserrate, Concordia, Galiano. Liquidación tejas, maderas, materiales usados. M-3193.
V12 32643 3-11 Ag.

LIQUIDACION materiales usados. Quinta y San Felipe. 8 a 9 mañana 2 a 4 tarde. M-3193.
V12 32642 3-11 Ag.

SE VENDEN: una cantina con una buena luna, un mostrador de caoba, 5 mesas de mármol y 16 sillas pueden verse en Galiano y Zanja, café.
V12 32472 1 ag 4

EN MANAJANABO a 17 kilómetros de Santa Clara, por Carretera Central y Ferrocarril Central, vendo utensilios y alquilo casa muy barata para víveres, café, billar, depósito de embarque de aves y huevos, se da facilidad de pago, o se admite socio. Buena zone, de gran porvenir. Domingo Canto, Manajanabo, Santa Clara.
V12 31887 29-6 Ag.

LIQUIDACION materiales usados. 5a. y San Felipe. 8 a 9 mañana, 2 a 4 tarde. M-3193.
V12 31595 27-4 Ag.

IGLESIA Monserrate, Concordia. Galiano. Liquidación tejas, maderas materiales usados. M-3193
V12 31655 28-4 Ag.

## DINERO E HIPOTECAS

### SE OFRECE

SE FACILITAN $1,300 en primera hipoteca, módico interés, directamente su dueño, más informes, Gervasio número 70.
Z s o 32526 2 ag 6

DOY DINERO
En pagaré con la firma de propietarios de casas y también en hipotecas Operaciones rápidas.
EDUARDO VALVERDE
Aguiar No. 43 Telf. A-5750
Z-S-O. 30387 20-4 Ag.

HIPOTECA
Será para usted si su bomba es atendida o reparada por mecánicos poco escrupulosos, nadie puede hacerle el trabajo con más garantía que la Agencia Bomba «Prat». Monte 427 Tel. M-3959.
Z. 32119 30-6 Ag.

CREDITOS HIPOTECARIOS. Cedo dos créditos, primera hipoteca de $5.219.00, $5.500, con una fábrica y solar en cada crédito (triple garantía). Descuento el 15% de su valor. Largos plazos. Trato directo, no corredores. Telfs. A-0383 de 10 a 11.
Z-S-O. 32018 30-9 Ag.

DOY 2,200 pesos para Jesúsú del Monte, primera hipoteca. Doy 7 a 10 mil pesos al 6 y medio por ciento, Habana o Vedado. Tengo otras partidas. Muñiz, referencias a satisfacción. Amistad 39, bajos, 4 a 5.
Z-S-0. 31857 29-6 Ag.

Dinero en Hipoteca
En todas cantidades, al tipo mas bajo en plaza. Con la mayor reserva y prontitud
MIGUEL F. MARQUEZ
Empedrado No 16, altos esquina a Cuba
E-1090 indf. En.

## DINERO E HIPOTECAS

DE 90,000 a 20,000 PESOS tengo para colocar en una sola hipoteca. Deberá ser buena garantía. También tengo obras particular pequeñas Jorge Govantes. M-9595 y A-5181.
Z-O-S. 32327 31-15 Ag.

BANCOS. Compro cheques, libretas, giros, pesetas, Córdova, Asturiano, Gallego, bonos Mercado Unico, acciones Nuevo Frontón. Pago en el acto. Manuel Piñol. Compostela 111.
Z-S-O. 31873 29-7 Ag.

BONOS Pro-Arte, vendo. Llame: Tel. F-2635.
Z-V. 32247 31-7 Ag.

DINERO
Doy grandes y pequeñas cantidades en hipoteca, desde el 6 por ciento en adelante para la Habana y sus barrios. También tengo para los repartos. Operación rápida y absoluta reserva.
JULIO C. GRANDA
Obrapía 33. Teléfonos M-5921 F-5759.
Z-S-C. 29900 16-15 Jul.

EN HIPOTECA doy 500 a 5,000 pesos sin comisión, Habana, Repartos, también 3,000 a 6,000. San Miguel 4, restaurant «El Ariete», vidriera, 9 a 2. Díaz. M-4213.
Z-S-O 32016 30-7 Ag.

### SE TOMA

TOMO en primera hipoteca 11,000 al ocho por ciento; 5,000 pesos al 8 por ciento y 2,700 pesos al 10 por ciento. Sr. Quintana. FO-2188.
Z-S-T. 32440 1-4 Ag.

SOLICITO $1,200 sobre casa de dos plantas con magnífica medida, en esta ciudad, próxima a Belascoaín y Reina. Primera hipoteca. Buen interés. Informes: solo personalmente. A-0655.
Z-S-T. 32669 3-7 Ag.

SOLICITO 2,000 pesos sobre casa moderna, amplia, con garage, inclusive, en Calzada importante, junto a tranvía (Víbora); 1,200 pesos sobre otra mampostería, muy capaz. Primera hipoteca. A-0655.
Z s t 31736 2 ag 3

## PARA EL HOGAR

### PH-2. Reparación de Muebles

¿QUIERE USTED DEJAR
sus muebles nuevos y modernos? Por poco dinero le reformo, barnizamos esmaltamos o laqueramos, en todos colores. También trabajamos a domicilio. 23 No. 245. La Isla de Cuba. F.-1451.
PH2 31932 29 13 Ag.

### PH-4. Limpieza de Cocinas

PROPIETARIOS y particulares. La Casa Ruiz. U-5720. Limpieza, reparación cocinas, calentadores, cuartos de baño ,neveras. Instalaciones agua, gas, electricidad, bombas, motores, servicios sanitarios, hojalatería. U 5720.
PH4 31598 27 ag 6

LIMPIEZA cocina de gas, desde 50 centavos, instalaciones en general. Traslado lámparas. Todo económico. FG. Sosa, Colón 28. M-2637.
P-H.4 32422 1-4 Ag.

### PH-6. De Interés para el Hogar

ECONOMICE UN
50 Por Ciento
Comprando sus mercancías en nuestra fábrica. Visítenos y se convencerá. Colchones cameros de $3.50 hasta $18.00; colchonetas personales de $1.20 hasta $3.50; colchonetas cameras de $1.75 hasta $6.50 la más fina; almohada, tamaño grande, $0.40 y cameras, de $0.80 hasta $1.50. Arreglamos colchones de $3.50 en adelante; los dejamos nuevos.
"LA LUISITA"
MONTE 121, ESQUINA A ANGELES
TELEFONO A-8107
PH6 32009 30 ag 4

## PARA LAS DAMAS

### PD-1. Peluqueros

ISAAC, ex-peluquero de Mme. Gil, ofrece a su distinguida clientela trabajo a domicilio en precios muy bajos. Tel. A-1865. Habana.
P-D1 30921 23-7 Ag.

### PD-6. De Interés para las Damas

MEDIAS de señora. Se arreglan como nuevas; uno, dos, tres hilos corridos e hilos halados, por 25 centavos. Se recogen y entregan. Informan: F-3006.
P-D. 31256 25-23 Ag.

LAMPARAS y objetos de arte. Doramos, plateamos y restauramos, forramos pantallas de seda. Fábrica de lámparas «Electra», Salud 23. Tel. A-7146.
P-D6 32227 31-30 Ag.

MASAGES científicos por la señora Alonso. Hace desaparecer la obesidad, levanta los senos a su estado normal, limpia el cutis de mancha, granos, espinillas y grasa, hace desaparecer las arrugas, con producto francés. Se tiñe la melena por 50 centavos, por procedimiento alemán inofensivo. Teléfono M-2476. Progreso entre Monserrate y Villegas. Va a domicilio.
P-D6 31867 29-5 Ag.

PARA MADRES, hijas grandes y pequeñitas, tenemos un hermosísimo surtido de boinas de Jersey. Muy frescsa y cómodas. Cinco tamaños, muchos colores, precios balísimos. Fabricamos especialmente para Colegios. "La Moda Infantil", Monte 51.
P-D6 32256 31-5 Ag.

## LIBROS E IMPRESOS

LIBROS encuadernados propios para biblioteca, se liquidan por menos del valor del empaste. Encuadernación Belmonte. Compostela 113.
E-I 32316 3-9 Ag.

## ENSEÑANZAS

### E-1. Academias

EL TIEMPO ES DINERO
Aprovéchelo mandando a su hijo a The Peacock School, acreditada Academia en Atlanta, Georgia, donde serán atendidos como en su propia casa. Sus 40 años de experiencia la acreditan como una de las mejores del Sur, pudiendo dar referencias sus antiguos alumnos que ocupan altos puestos en distintas Empresas y Universidades, así como un padre cubano que se siente satisfecho de que uno de sus hijos forme parte del alumnado. Solo serán admitidos diez cubanos. Pida informes a García Mesa. Calle C., número 186. Tel. F-3311.
E1 31928 29-8 Ag.

GRAN ACADEMIA DE CORTE NACIONAL
SISTEMA "SERRA"
Damos títulos de profesores en un mes. Admitimos pupilas y medio pupilas. Clases por correspondencia, día y noche, domicilio. Vendemos el valioso Método Serra. Lealtad 82. Tel M-6846. Paquita Serra.
E1 29628 14-13 Ag

¿COMETE ERRORES
Ortográficos. Sus faltas de ortografía desdicen mucho de usted. Mediante nuestro curso práctico por correspondencia, desde su propia casa, en momentos desocupados, garantizamos enseñársela brevemente. Sorprendentes resultados. Escríbanos por amplios informes, sin compromiso. Academia «Mercurio». Dragones 42, Habana.
E1 32028 30-19 Ag.

Academia de Inglés ROBERTS
MALECON 31, ALTOS
TELEFONO A-1317
Clases generales, 5 pesos mensuales. Clases particulares en la Academia y a domicilio. Lección de ensayo gratis. ¿Desea usted aprender inglés? Compré usted el METODO NOVISIMO ROBERTS. Cuarta edición. Pasta, $2.
E1 31076 24 ag 23

## ENSEÑANZAS

SISTEMA ALEMANY
ACADEMIA INTERNACIONAL
Hágase rápidamente experta profesora corte y confección, incomparable sistema, fácil y moderno; expido títulos, labores gratis. Clases a domicilio y correspondencia. Sucursales. Profesoras: señoritas Esther Rico, Monte 2-F., y Clotilde Badía, Aguila 275. Autora y directora: Matilde Alemany, San Lázaro 131, esquina a San Nicolás.
E1 30410 20-19 Ag.

### E-2. Colegios.

COLEGIO SAN ELOY
Pupilos desde 18 pesos al mes. Primera Enseñanza, Preparatoria, Bachillerato, idiomas y Comercio. Se admiten internos, medio internos y externos. Clases todo el verano. Calzada del Cerro número 620. Habana. Telf. I-6002. Pida prospectos.
E2 32639 3-3 Sep.

INSTITUTO POLITECNICO 'MARTI'
La Dirección de este nuevo Plantel de enseñanza tiene el honor de dirigirse al pueblo de La Habana y a las localidades vecinas para ofrecer sus aulas a quienes deseen dar una sólida y bien encauzada educación y una fructífera instrucción a sus hijos, y a quienes aspiren a un mejoramiento personal capaz de una mejor adaptación social y de una mayor felicidad; haciendo un llamamiento paternal a la Juventud, para que por los medios que pondrá a su alcance, logre extraer de su aptitud vigorosa y entusiasta todo el fruto posible, mejorándose y haciendo que su voluntad logre el mayor provecho de sus estudios. Con esta divisa comenzará sus labores el día primero de Agosto el Instituto Politécnico «Martí», con un profesorado de experiencia y entusiasmos y especializado en las distintas disciplinas comprendidas en los planes de estudios del Plantel, que está situado actualmente en la calle de Perseverancia 50, altos. Telf. A-3557, y en donde, personalmente y por Correo se darán toda clase de referencias para las matrículas. Clases diurnas y nocturnas para ambos sexos. Kindergarten: primera y segunda enseñanza, enseñanza superior, Comercio, Inglés, Bachillerato, Magisterio, etc., Taquigrafía, Mecanografía, Música, Pintura y Dibujo.
E2 32443 1-11 Ag.

### E-5. Profesores.

COMPETENTE profesor de inglés, método especial, práctico comercial, pronunciación perfecta, rápida escritura y conversación. Preparo para normal e institutos. Clases a domicilio. Precio módico. Llame: Alvarado: M-2898.
E5 32645 3-14 Ag.

INGLES
Enseñado por profesora americana. Sorprendentes resultados en pocas semanas. El discípulo leerá, escribirá y hablará el inglés en breve tiempo. Lecciones a domicilio también. Miss Kapan. Gran Hotel, Teniente Rey y Zulueta. M-9896.
E5 30913 23-22 Ag.

BAILES, R. CAÑAS
Fox trot, blue, fox, danzón, son, tango argentino y parisién; gimnasia rítmica, cultura física para adelgazar, bailes de teatro. Clases reservadas a domicilio. Empedrado 60.
E5 32541 2 ag 7

MAESTRA americana, joven instruida, desea dar clases en inglés a jóvenes, señoritas y niños. Miss. Hamilton. A-2212.
E5 32670 3-10 Ag.

INGLES: Taquigrafía (inglesa y española). Teneduría, Cálculo Mercantil, Caligrafía, Mecanografía, Ortografía, Matemáticas. Dibujo lineal y mecánico, 8 pesos mensuales. Enseñanza a domicilio por el profesor F. Heitzman. (Profesor normal). Para más informes: Reina 30, altos, por Correo o personalmente.
E5 32383 1-16 Ag.

PROFESORA de Instrucción muy práctica en la enseñanza y por un sistema rápido, se ofrece para clases de primera y segunda enseñanza a domicilio. Informes: M-6557.
E5 32401 1-9 Ag.

PROFESORA de Instrucción, se ofrece para dar clases a domicilio. Especial para niños pocos estudiosos. Prepara Bachillerato, clases de ortografía y aritmética práctica. Telf. M-9309. Malecón 29.
E5 32337 1-4 Ag.

TAQUIGRAFIA «Pitman», enseñanza elemental, mecanografía y bordado a máquina, por competente profesora. Precios módicos. Contabilidad e inglés por experto contador. Otorgo Diploma. Luz 22. A-9621.
E5 32217 31-7 Ag.

APRENDA en 12 lecciones a cortar toda prenda de vestir por el procedimiento más rápido, 3 pesos al mes. Solo por 3 meses. Garantizo la enseñanza; hago patrones. Doy título. Salgo a domicilio. Academia Parisién. Gervasio 30 y medio. Telf. U-3983.
E5 32299 31-7 Ag.

SEÑORITA americana, ex profesora del colegio Teresiano. ofrece curso de primera enseñanza e inglés a niños de 5 a 10 años. 5 pesos al mes. 1 a 5 p. m. Miss Palmer. A-7406. Cuba 24.
E5 32244 31-7 Ag.

PROFESOR extranjero enseña violín, teoría, método fácil. Preparo repertorio conciertos, 4 pesos mensual. Cartas al «Profesor». Departamento de Anuncios de este DIARIO.
E5 32248 31-9 Ag.

PROFESOR inglés, Robert Schofield, da clases en la Academia y a domicilio. Sus precios son módicos. Malecón 3-H. Tel. M-1787 M-7849.
E5 31927 29-5 Ag.

SEÑORITA americana, que ha vivido en Paris, se ofrece para dar clases de inglés o francés. Tel. FO-7525
E5 31843 29-7 Ag.

INGLES, Taquigrafía, Mecanografía, Contabilidad, Preparatoria. A domicilio. Profesor procedente de Universidad. Mucha práctica. Excelentes referencias. Honorarios módicos. Métodos rápidos. Infórmese. Tel. A-3132 Neptuno 30, altos.
E5 31723 28-5 Jul.

PREPARESE en breve tiempo. Clases nocturnas individuales. Taquigrafía, ortografía, contabilidad moderna, enseñanza a conciencia, garantizada. Cuota módica. Sólo cuatro alumnos. Telf. A-9182, por la noche.
E5 31599 27 ag 6

PROFESORA inglesa, de Londres, tiene algunas horas libres. Informan. F-5226, antes de las 10 a. m. y después de las 7 p. m.
E5 C-6521 25-9 Ag.

PIANO Y SOLFEO $3.00
mensuales. Canto, Violín, Mandolina, Guitarra. Experto profesorado enseña sistema rapidísimo, práctico examinándole trimestralmente. En seguida será profesora. Tocará preciosas piezas al mes de empezar. Especialidad, alumnos haraganes. Vamos a domicilio. San Rafael 71. A-0225.
E5 C-6399 6-5 Ag.

## DE INTERES GENERAL

TRADUCCIONES inglés, francés y alemán, 25 centavos cien palabras. Copias, 10 centavos hoja. Miss Palmer. A-7406. Cuba 24.
I 32245 31 ag 7

AL COMERCIO DE SANTA CLARA A SANCTI SPIRITUS
Garantice sus embarques, haciéndolos por el expreso La Villareña. La mas antigua, la que mejor servicio da y donde más garantizados están sus embarques. La Villareña. Llinás 23. Teléfono U-6552, Habana. Servicios diarios.
I 32491 1 ag 5

REGISTRO DE CASAS
No pierda su tiempo; yo tengo un Registro de todas las casas libres en la ciudad, dígame la que usted quiere y yo le daré una casa sin cobrar nada. Tel. U-7240.
I. 31667 28-4 Ag.

DETALLISTAS, la Cerveza Holandesa que tanto os piden vuestros clientes. Podeis adquirirla en condiciones de buen márgen llamando al depósito. Telf. I-7525.
I. 32058 30-5 Ag

M.E.C.D. 2016

## Cosas de Bernard Shaw

por GASTON MORA

El cable ha comunicado la noticia de que el eminente y famoso escritor inglés **Bernard Shaw**, a su regreso del viaje que acaba de hacer a la Rusia Soviética, ha declarado **"que se siente más comunista que nunca"**. Lo que quiere decir que él era comunista antes de su visita a Rusia, y que después de haberla visto, se siente aún más comunista ¿Se trata de una extravagancia del célebre escritor, de quien se dice que tiene "cosas" raras? ¿Se trata de una mera **ocurrencia o excentricidad** de Bernard Shaw, a quien muchos llaman el "maestro de la paradoja? Bernard Shaw es irlandes. Tenemos entendido que es católico, o por lo menos, es él muy cristiano. Siéndolo, ¿se habrá convertido al comunismo recordando todo lo que en favor de la comunidad de bienes hubieron de predicar los Santos Padres de la Iglesia; San Basilio, San Jerónimo, San Ambrosio; San Clemente, San Juan Crisóstomo? Lo que ellos dijeron consta en sus escritos, y lo comentan economistas tan ilustres como **Laveleye** y **Mermeix.** Pero los citados Padres de la Iglesia "no daban a la palabra "comunismo" el significado revolucionario" que ahora tiene, dice Mermeix. Y exclama". Atacando, con tanta violencia, a la riqueza, pensaron únicamente en persuadir a los ricos que debían cumplir un deber de caridad para con los pobres". Los Santos Padres de la Iglesia se inspiraban en las predicaciones de Jesús, que **no** era comunista, sino divinamente caritativo, cuando decía. **"Dar al pobre es prestar a Dios. ¡Y quién no querría tener a Dios por deudor!".** En su amor a los pobres, a los hambrientos, a los miserables, recomendaba que se repartiesen los bienes entre ellos—y a los duros, a los secos de corazón, a los inhumanos, a los impiadosos, a los insensibles, a los egoístas, les dijo. "Es más fácil que un camello pase por el ojo de una aguja, que un rico entre en el Cielo". Pero esta bondad divina, esta caridad inagotable, esta predicación inspirada en el amor universal, en la confraternidad humana, no eran doctrinas económicas que pretendiesen sustituir la propiedad individual por la propiedad colectiva; el dominio particular por el dominio comunal.

Si el gran escritor **anglo-irlandés** fuese verdaderamente comunista, es decir, enemigo de la propiedad **individualizada,** y partidario de la propiedad colectiva, siendo él rico, según hemos leído en algún periódico, se apresuraría a deshacerse de sus bienes, organizando, con ellos, algo así como un instituto, donación o fundación, cuyos productos deberían repartirse en obras de beneficencia. Pero entonces, si esto hiciese el gran escritor, ¿de qué viviría él? ¿Unicamente de sus trabajos intelectuales, de su pluma? ¿Y qué se haría cuando careciese de trabajo, o cuando su magnífica, su vigorosa pluma dejase de ser fecunda. En estos tiempos en que—según revistas y periódicos extranjeros—se advierte en las nuevas **promociones** universitarias de los principales países, cierta tendencia o espíritu comunistas, es de temer que las declaraciones de Bernard Shaw lleguen a ser un estímulo, un aliciente para los elementos comunistas, ya bastante enardecidos con el ensayo que de ese sistema económico se está haciendo ahora en Rusia. El distinguido economista antes citado—**Mermeix,**—dice que no habría progreso económico sin la propiedad individual. La comunidad de bienes sólo puede existir en sociedades atrasadas en civilización, y en el seno de las austerás, **ascéticas,** admirables congregaciones católicas, cuyos miembros hacen voto de pobreza. El fin que debe proponerse el progreso economico, la civilización **no** es destruir, **no** es suprimir la propiedad individual, sino multiplicarla incesantemente. El ideal es que todo trabajador tenga alguna propiedad. "El trabajo debe poseer", dijo el ilustre estadista francés **Waldeck-Rousseau.**

### DOS FALLECIMIENTOS

CIENFUEGOS, aagosto 4. DIA-Han dejado de existir hoy en esta ciudad los estimados convecinos y antiguos miembros del comercio, Agadino Muñoz Cabezas, de la directiva del Casino Español, y el señor Juan Bove Armengol, padre del compañero en la prensa José Bove.

Ambos sepelios serán importantes, dadas las vastas relaciones con que contban los finados.

## Barcos Que se Esperan en la Presente Semana

**Agosto 5**
Calamares de Cristóbal.

**Agosto 6**
Munargo de Miami, Florida de Key West, Santa María de Cristóbal.

**Agosto 7**
Espagne de Veracruz, Cuba de Tampa, Cartago de New Orleans

**Agosto 8**
Oriente de New York, Florida de Key West. Parismina de Puerto Barrios.

**Agosto 9**
Habana de Veracruz, Orcoma de Liverpool.

# PELOTONES DE POLICIA ARMADA RECORREN LAS CALLES DE CHICAGO DISOLVIENDO LOS GRUPOS EN EVITACION DE MAS CHOQUES SANGRIENTOS

## *Salvo Pequeños Incidentes el Paro Obrero:::*

(Continuación de la PRIMERA)

res de la Habana, laboraron como de costumbre y en algunos casos ampliando los servicios. Los empleados de la Empresa de Omnibus Cuba acordaron entregar de la faena de ayer un peso a sus compañeros tranviarios.

**REGALAN TABACOS Y CIGARROS**

Varias marcas de tabacos y cigarros han enviado sus productos como obsequio al sindicato tranviario. La fábrica de tabacos Manuel del Valle envió 500 tabacos; la fábrica de cigarros «Partagás» 20 ruedas de cigarros y la del «Cuño», otras quince. Los tranviarios se encuentran agradecidos de las atenciones que han tenido las marcas mencionadas para con ellos.

**SOLICITUD DEL DR. CREMATA**

El doctor Radio Cremata, asesor legal del Sindicato de Motoristas y Conductores ha solicitado de los poderes públicos la libertad de los siguientes motoristas y conductores que se encuentran detenidos: Balbino Alvarez, José Llera, Miguel Saavedra, Argelio Hernández, Alfonso Miare, Pedro Mora, Darío García, Manuel Fernández, Rafael E. Hevia, José Blanco, Manuel Copa, José Vázquez, Camilo Pena, José Coca, José González, Francisco Trapote, Adolfo Díaz, Jesús Fernández, Antonio Rodríguez Alvarez, Nemesio Pontón y Angel Rey.

La huelga tranviaria continuó ayer, como el primer día.

El tráfico de tranvías fué mayor que en los días anteriores.

La Policía, por orden de la Jefatura, continuaba acuartelada, siendo distribuida en todas las calles por donde circulan los tranvías.

También parte de la fuerza fué designada para viajar en los carros, custodiando a los que los conducían.

Pelotones de vigialntes al mando de oficiales recorrieron en ambulancias la ciudad y sus barrios, acudiendo prontamente a aquellos lugares donde el orden era alterado.

**PORTABAN ARMAS**

José Neira Larriba, español, de 21 años, sin trabajo y sin domicilio, fué detenido en Galiano y Zanja, en compañía de Abraham Abranchi, de Polonia, de 18 años, vecino del Centro Polaco, siendo acusados por el vigilante 1314 de haber ocupado un revólver cargado al primero.

**HERIDO DE UN BALAZO**

Emilio del Villar Rodríguez, de Sitios 153, fué asistido en el Hospital Municipal de una herida de bala no penetrante en la región pectoral derecha, siendo su estado leve. Declaró a la Policía que en ocasión de transitar por Reina y Aguila se suscitó un tiroteo entre varios individuos que gritaban a los ocupantes de un tranvía, los que repelieron la agresión.

**DETENIDOS A LA CABAÑA**

Los señores Vázquez y Zequeira, presidente y secretario, respectivamente, del Gremio de Carretoneros, fueron detenidos por la Policía al ser sorprendido en 12 y 11, ejerciendo coacción entre sus compañeros, para que no sacaran los carretones.

**VARIAS DETENCIONES**

Los hermanos Cándido y Rafael Herrera Quintana, de 16 y Dolores, fueron detenidos en Zulueta y Dragones por gritarles a los ocupantes de un tranvía.

Lázaro Calderón Tavia, de Figuras 24, fué detenido en una alteración del orden, que tuvo lugar en los Cuatro Caminos.

Ramón Hernández Urdanivia, vecino de Cerro 759, fué acusado de gritar rompehuelgas a los ocupantes de un tranvía, en Cerro y Tulipán.

En Reina y Belascoaín fué detenido Carlos Tenorio Palomino, motorista 3410, vecino de Jesús Peregrino 94, por habérsele ocupado unas proclamas incitando al pueblo al boycot.

Esteban Rey León, de 6 entre 5 y Octava, fué arrestado en Wilson y 12, por tener un paquete de proclamas.

Manuel Piloto Martínez, vecino de Luyanó 231, fué detenido en el interior de un ómnibus de la empresa Cuba por haberle gritado rompe huelgas a los que conducían un tranvía por la Plaza de la Fraternidad.

José Maseda Tavila, conductor de la empresa de ómnibus Mantilla, fué arrestado en los sucesos ocurridos en Cuatro Caminos.

Todos estos individuos fueron conducidos a los Expertos.

---

El teniente Calvo, jefe de los Expertos, procedió al arresto de los señores Antonio Fernández González, vecino de Aguila 114; Alfonso Miar Gutiérrez, conductor 3357; Argelín Hernández Díaz, conductor 4081; Bartolomé Vázquez Bouza, dependiente de la peletería Trianón; Francisco Bautista García, dependiente de dicho establecimiento, porque coaccionaban a los comerciantes.

También se detuvo en la calle de Muralla a Sabino Alonso Fonseca, Joaquín Miranda Comesañas, Luis Viñas Escobar, José Fernández Córdova, Jesús Fernández Ferreiro, Manuel Alonso López, José Ferreiro Rodríguez, Manuel Lopez Lobello, Jesús Vals Calvo, Francisco Capote Fernández, Jesús Bandiño Fajardo, Manuel Martínez Vázquez, Antonio Alvarez García, José Otero Marey.

Todos estos acusados fueron remitidos al Castillo del Príncipe, a disposición del Secretario de Gobernación.

**AUTORES DE UNOS DISPAROS**

Modesto Noval y Gabriel Murada, vecinos de Mendoza 6, en Marianao, fueron acusados por la Policía de los autores de los disparos hechos anteayer a los ocupantes de un tranvía que pasaba por Marianao.

En poder de los acusados la Policía ocupó dos grandes piedras.

**UN LESIONADO**

Antonio García Novo, chofer del ómnibus 30 de la línea de Santos Suárez-Ayuntamiento y vecino de M. de la Torre 1, fué asistido en el centro de socorro de Jesús del Monte de lesiones de carácter grave, diseminadas por la cabeza. Declaró que se las habían ocasionado varios individuos cuando transitaba por la calzada de Jesús del Monte.

**CHOQUE EN LA CALLE DE EGIDO**

En la esquina de Egido y Corrales chocaron el tranvía 516, de Cerro-Calle Habana, y el camión 78876, que conducía Alfredo Bardallo. Ambos vehículos sufrieron desperfectos.

**POR ARROJAR PIEDRAS**

Rosa Fernández, vecina de Marianao, fué detenida por arrojar piedras a los ocupantes de un tranvía que transitaban por Marianao. Ingresó en el Vivac.

**DOS ACUSADOS**

Manuel Coba Otero, conductor 3823, vecino de San Leonardo 19 y Roberto Fernández Fernández, motorista y vecino de Avenida de Acosta 6, fueron detenidos por arrojarle piedras a un tranvía que pasaba por Luyanó y Fábrica.

**ARRESTO DE UN EXPRESIDENTE**

El experto Balmaseda, detuvo a Lucio Fuentes Corripio, expresidente de la Juventud Asturiana, por haberlo sorprendido cuando coaccionaba a los comerciantes para que en la calle de la Muralla no abrieran sus establecimientos.

**DETENIDO EL DIRECTOR DE «EL PAIS»**

El teniente Calvo, asistido del sargento Betancourt, se personó ayer tarde en la redacción de nuestro colega «El País», procediendo a la detención de su director, señor Pedro Manuel de la Concepción. Inmediatamente fué conducido a la fortaleza de la Cabaña.

**DOS LESIONADOS**

En el centro de socorro de Jesús dle Monte fueron asistidos Tomás Figueredo González, natural de la Habana, de 34 años de edad, y su esposa Hortensia García, de 28 años y vecinos de Altarriba número 46.

El primero presentaba contusiones diseminadas por la cabeza y cuerpo de carácter grave y la segunda lesiones de carácter leve.

Manifstaron a la Policía que al llegar ambos a su domicilio advirtieron que varios individuos apagaban la luz del portal y acto continuo lo agredieron, ocasionándoles las lesiones que presentaban, con los palos que portaban, estimando que su actitud obedezca a su necesidad de trabajar como motorista en la empresa de la Havana Electric, debido a que tiene numerosa familia que mantener.

La Policía practicó investigaciones y logró detener como autores del hecho a Manuel Pereira López, conductor y dueño de las casas donde residen ambos lesionados; a José López García, conductor y sobrino del anterior, que reside en la propia casa; a Rodolfo Díaz Campo, motorista y vecino de San José 50, y a Antonio Rodríguez Alvarez, conductor y vecino de San José 50 y a Antonio Rodríguez Alvarez, conductor y vecino de San José 62.

En la casa de este último la Policía ocupó un libro titulado «La Edificación del Socialismo», así como varios ejemplares del periódico «El Obrero», redactado en New York, así como un revólver cargado y una manopla.

Presentados los acusados ante el juez de instrucción de la Sección Quinta, los dos primeros fueron remitidos al Vivac. Los otros acusados quedaron en libertad.

**CHOQUE EN BELASCOAIN**

En los Cuatro Caminos chocaron el tranvía 50, de la línea dCeerro-Muelle de Luz, que conducía Pedro Torres Herrera, y el ómnibus 247, de la empresa Cuba, que era manejado por Emilio Madrazo. El ómnibus sufrió averías.

**ALTERACION EN LOS CUATRO CAMINOS**

A los gritos dados por varios individuos hizo acto de presencia la reserva de la Jefatura en Los Cuatro Caminos, logrando restablecer el orden que se había alterado. En la refriega sufrió lesiones de carácter grave Samuel Loy Franco, natural de Turquía, de 34 años y vecino de Mercaderes 39, quien alegó que no había intervenido para nada en estos hechos.

**ARROJABA PIEDRAS**

El guarda jurado número 66, del Mercado Unico, detuvo en Monte y Matadero a Antonio Martínez Fernández, vecino de San Jacinto 5 y medio, por haberlo sorprendido arrojando piedras al tranvía 657, a fin de lesionar a las personas que lo conducían. El acusado fué remitido al Vivac.

**CHOQUE EN PILA**

Carlos Noriega Quiñones, chofer y vecino de Martí 59, en Güira de Melena, denunció que en ocasión de transitar por Pila y México el auto que conducía fué alcanzado por el tranvía 309, de la línea de Jesús del Monte-Malecón, que era conducido por Eusebio Pérez, ocasionándole averías.

**CONTRA EL OMNIBUS**

El tranvía 47, de Cerro-Muelle de Luz, que era guiado por Manuel Collazo Pelayo, en la esquina de 10 de Octubre y Máximo Gómez, le ocasionó averías al ómnibus 58182, que dirigía Luis García Torres, de la empresa Los Pinos.

**OTRO CHOQUE**

En Máximo Gómez y Padre Varela chocaron el ómnibus 59115, de la empresa La Especial, guiado por Lázaro Aguiar y Villavicencio, y el tranvía 672, de Cerro-Calle Habana, que manejaba José María González Marín, sufriendo averías ambos vehículos.

**DAÑO DE 10 PESOS**

Juan Armenteros, que conducía el tranvía 196, de Jesús del Monte-Parque Central, fué acusado por Félix Romero Domínguez, chofer del ómnibus 8, de la empresa La Especial, de haberle alcanzado su vehículo en 10 de Octubre y San Mariano, ocasionándole averías que apreciaba en 10 pesos.

**MALTRATO DE OBRAS**

En el centro de socorro de Jesús del Monte fué asistido de lesiones de carácter leve Lorenzo Alvarez Cabrera, motorista 470 de la Havana Electric y vecino de 10 de Octubre 618, que declaró le habían ocasionado en los momentos que penetraba en su domicilio.

**CHOFER ACUSADO**

Alfonso Rodríguez Luzardo, que conducía el tranvía 171, acusó al chofer Julio Mendoza, que conducía el auto 2332, de haber chocado con su vehículo en la esquina de 10 de Octubre y Santa Catalina. El auto sufrió averías por valor de 10 pesos.

**CHOQUE EN P. VARELA**

En la esquina de Bolívar y Padre Varela chocaron el tranvía 328, de Jesús del Monte-Malecón, y el ómnibus 58883, de la empresa La Pinareña, que conducían, respectivamente, Manuel López Rodríguez y Octavio Moreno Delgado. Este último acusó al primero de imprudencia, porque el ómnibus se encontraba estacionado cuando fué alcanzado por el tranvía.

**CON UN CARRETON**

Juan Mederos Palafón, que conducía el tranvía 504 de la línea de Avenida Menocal chocó en 10 de Octubre y A. Ramírez con el carretón que manejaba Aurelio Vila y Pérez, ocasionándole averías por valor de 10 pesos.

**VIGILANTE LESIONADO**

En la esquina de Máximo Gómez y Arzobispo chocaron con gran violencia los tranvías 317, de la línea de Cerro-Aduana, y 15, de Cerro-Parque Central, que eran conducidos por Eugenio Crespo Cruz y César Celda Echemendía, respectivamente. Por la violencia del hecho, sufrió lesiones de carácter leve el guarda jurado número 35, Amado León y Rodríguez, que como pasajero viajaba en el tranvía 317, acusando a Crespo de un delito de imprudencia.

**CICLISTA ARROLLADO**

Rigoberto Sánchez González, mensajero y vecino de la farmacia sita en Enamorados 18, dió cuenta a la Policía que en ocasión de transitar por Ave. de México y Matadero fué alcanzado por el tranvía 328, de la línea de Jesús del Monte-Malecón, que era conducido por un individuo de la raza blanca, ocasionándole averías a la bicicleta que montaba, daño que aprecia en la suma de siete pesos.

**PIEDRAS A LOS TRANVIAS**

El vigilante 1791 procedió al arresto de Antonio Seoane y del Pino, sin domicilio, acusándolo de haberlo sorprendido en los momentos que en los Cuatro Caminos arrojaba piedras a los tranvías que pasaban, gritándoles al mismo tiempo a los individuos que los manejaban. El detenido fué asistido en el centro de socorro de lesiones de carácter leve en la muñeca derecha. Ingresó en el Vivac.

**UNA DENUNCIA**

José Alonso Pérez, conductor del ómnibus 23, de la empresa Santa Cruz, dió cuenta a la Policía que en ocasión de transitar por la esquina de Máximo Gómez y Carmen fué alcanzado por el tranvía 392, de Jesús del Monte-Calle Habana, ocasionándole averías en la parte trasera de su vehículo, cuyo valor no pudo apreciar por el momento.

**DOS ACUSADOS**

Eduardo López Pérez y Amado Fernández Gutiérrez, vecinos de Escobar 125, fueron acusados por el vigilante 1744, de haberlos sorprendido cuando en la esquina de Reina y Escobar arrojaban piedras a los tranvías que pasaban. Fueron remitidos al Vivac.

**CON UN AUTO**

En Prado y Neptuno chocaron el auto 26124, conducido por Serafín Hermida y Hernández y el tranvía 391, de Luyanó-Muelle de Luz, que guiaba Juan Rivas. El auto sufrió averías en su parte posterior.

**OTRO CHOQUE**

En Máximo Gómez chocaron el camión 71876, conducido por Alfredo Berday Nicolás y el tranvía 516, de Cerro-Calle Habana. El camión sufrió averías. Se ignoran las generales del motorista, que continuó su marcha.

**TRIPLE CHOQUE**

Constantino Ríos Rico, chofer del auto 2113, vecino de Animas 194, dió cuenta a la Policía que transitando por Prado y Neptuno, fué alcanzado por el tranvía 565, de Vedado-Muelle de Luz, lanzándolo contra el tranvía 637, sufriendo su vehículo averías de consideración.

**UN ACUSADO**

José Campello, de España, de 23 años, vecino de Paula 90, fué acusado por el vigilante 144 de haberlo sorprendido cuando en Picota y Merced se expresaba en formas despectivas para la Policía, que en cumplimiento de su deber custodiaba los tranvías, haciéndole una fuerte resistencia, cuando trató de conducirlo a la Estación.

**LE ROMPIO EL AUTO**

José Cárdenas, chofer del auto 44411, dió cuenta a la Policía que viajando por Sol y Villegas fué alcanzado por el tranvía 387, de Universidad y Aduana, que era manejado por Manuel de Jesús Gil, ocasionándole averías que apreciaba en la suma de 90 pesos.

**EN SAN LAZARO**

En San Lázaro y Aramburo chocaron el ómnibus número 59, de la empresa Cuba, que conducía Manuel Lemus González y el tranvía 387, de Universidad-Aduana, que era manejado por Casimiro Alvarez, vecino de Salud y Castillejos.

**CONTRA UN OMNIBUS**

En la esquina de República y San Francisco el ómnibus 59374, de la empresa Cuba, manejado por Pedro Cuesta Chirino, chocó con el tranvía 565, de Vedado-Muelle de Luz, que guiaba Francisco Morales, vecino de Aranguren 44. Ambos vehículos sufrieron averías.

**UN DETENIDO**

El vigilante 1014, procedió al arresto de Víctor Rodríguez Alonso, carnicero y vecino de Jovellar 12, por haberlo sorprendido cuando en la esquina de República y Jovellar, con otros individuos más que se dieron a la fuga, le gritaron a los que conducían el tranvía 318, nombrados Aniceto Vega y José López.

**VEJACION**

José Novás Corominas, comisionista y vecino de Guadalupe 12, fué arrestado por el vigilante 1378 de expresarse en forma despectiva de los individuos que manejaban los tranvías.

**DOS DETENIDOS**

En el interior de la bodega «El Chalet», que está situada en Artes 100, fueron detenidos por el vigilante 1519, Elías Rubirosa Ruiz, exsecretario del gremio de metalúrgicos, vecino de Artes 27, y Andrés Hernández Vila, con domicilio en el Reparto Estrada Palma, por haberlos sorprendido en los momentos que leían una proclama sediciosa. Manifestaron que las habían tomado de la citada bodega, donde estaban pendiendo de un cordel. Detenido el dueño de la bodega, Manuel Cabaleiro y Vilaboy, manifestó que ignoraba quién fuera la persona que las colocara en dicho lugar, sin tener sospechas de persona alguna. Todos fueron puestos a disposición del juez de guardia.

**AUTO CON AVERIAS**

Herminio González Guerra, chofer del auto 6863, vecino de 19 número 6, dió cuenta que transitando por República y Menocal fué alcanzado por el tranvía 238, de Vedado-Avenida de Menocal, ocasionándole averías en la parte trasera de su vehículo por valor de 10 pesos.

**EN MENOCAL**

El ómnibus 155, de la empresa Cuba, conducido por Pedro Cuesta Chirino, fué alcanzado en República y Avenida de Menocal por el tranvía 274, de la línea Vedado-Avenida Menocal, que era manejado por Emiliano de la Fe y Vega, que fué acusado de un delito de imprudencia.

**DOS LESIONADOS**

En el centro de socorro de Jesús del Monte fueron asistidos de lesiones de carácter leve Ramón Lamelas Herrera, vecino de 10 de Octubre 124, y Ramón Herrera Medina, con domicilio en Infanta 27, que se ocasionaron en el choque ocurrido entre el ómnibus 58041, de la empresa La Especial, con el tranvía 698, que eran conducidos, respectivamente, por Pedro Regalado Castillo y Roberto Cruz Alvarez.

**CHOMAT ACUSADO**

Francisco Rivera Rodríguez, conductor del carro de hielo 21692, denunció que transitando por 10 de Octubre y Quiroga, fué alcanzado por el tranvía que conducía Rafael Chomat, ocasionándole averías a su vehículo, estimando el daño ocasionado en la suma de cinco pesos.

**OTRA ACUSACION**

Edelmiro González Valdés, Víctor Guzmán Luis y Angel Valdés Sabatés, que viajaban en un auto, fueron detenidos por el vigilante 1655, de haberles gritado a Marcelino Blanco Fernández, que conducía un tranvía por Máximo Gómez y San Joaquín. Fueron remitidos al Vivac.

**UN LESIONADO**

En Padre Varela y Barnet chocaron el auto 21876, conducido por Francisco Suárez Suárez y el tranvía 579, de Cerro-Vedado, que manejaba Alfredo Gómez Miranda. En el accidente, el chofer sufrió lesiones de carácter leve. Ambos vehículos sufrieron averías.

**MALTRATADO**

En el centro de socorro del Vedado fué asistido de lesiones de carácter grave diseminadas por la cabeza y otras partes del cuerpo, Andrés Domínguez Arroyo, natural de España, de 24 años de edad, jornalero y vecino de 15 entre 22 y 24. Declaró a la Policía que al regresar a su domicilio después de haber trabajado como conductor de un tranvía, al penetrar en la bodega que está situada en 13 y 20, fué inesperadamente agredido por tres individuos ocasionándole las lesiones que presentaba. La Policía procedió al arresto de Manuel Valladares, conductor 921, vecino de San Miguel 113; de Nemesio Pontón y Gitraba, conductor 773, domiciliado en 18 y 19, y de Angel Rey Cervantes, motorista 872, con domicilio en 15 y 18, acusándolos de haber tomado parte en la agresión de que fué objeto dicho individuo, quien sólo reconoció a López Valladares, por lo que éste fué remitido al Vivac y los otros quedaron en libertad. Del hecho se le dió cuenta al juez de instrucción de la Sección Cuarta. El lesionado pasó al Hospital Calixto García para atender a su curación.

**EN EL CERRO**

Gerardo Insúa González, sin ocupación y vecino de La Rosa 5, fué detenido por el vigilante de Obras Públicas número 22, Angel Aguilar, en servicio especial, de haberlo sorprendido cuando en el paradero del Cerro les gritaba palabras subversivas a los empleados de la empresa que sacaban los tranvías, así como que se expresaban en términos injuriosos para el Gobierno. El acusado ingresó en el Vivac a disposición del juez correccional de la Sección Cuarta.

**HUELGA GENERAL**

SAN ANTONIO DE LOS BAÑOS, agosto 4.—DIARIO. Habana.

El pueblo deambula pacíficamente, reinando tranquilidad.

Las empresas de ómnibus La Aliada y Ariguanabo, suspendieron el tráfico, adhiriéndose al movimiento.

Corresponsal.

**HUELGA DE ESCOGEDORES EN GUAYOS**

SANTA CLARA, agosto 4.—DIARIO. Habana.

Hoy se declararon en huelga los escogedores de tabaco en rama y suspendieron sus labores los talleres de escogidas de Jesús Fernández, Lobato y Compañía, Muñiz e Iglesias y otros, en el pueblo de Guayos.

Los escogedores piden se pague la tarifa acordada hace dos meses de 60 centavos la arroba de apartadura.

Hay tranquilidad.

Corresponsal.

**EL PARO DE SANTIAGO DE CUBA**

SANTIAGO DE CUBA, agosto 4.—DIARIO. Habana.

La Unión de Torcedores de esta ciudad ha secundado el paro general declarado por 24 horas.

Durante todo el día de hoy no han trabajado los talleres de las fábricas y otros de esta ciudad.

El Gremio de Panaderos no secundó el paro, manifestando su presidente, José de la Luz Moncada, que no había recibido comunicación oficial sobre el particular, por cuyo motivo los panaderos no suspendieron sus labores.

La tranquilidad ha sido completa durante todo el día. La Policía montada ha estado recorriendo las calles.

Corresponsal.

**EN CAIMITO**

CAIMITO, agosto 4.—DIARIO. Habana.

Los gremios de escogedores de tabaco en rama y despalilladoras suspendieron hoy sus labores por solidaridad con la huelga general.

Corresponsal.

**DETENIDOS EN MARIANAO POR ARROJAR PIEDRAS**

Los vigilantes 114 y 119, de la Policía de Obras Públicas y 42 y 19, de Marianao, procedieron en la tarde de ayer al arresto de René García Castellanos, Manuel Ravelo Fernández, Francisco Marqués, Fernando Romeu Rivera, Andrés Cárdenas Curbelo, Librado Cárdenas Curbelo, Tomás Quintana Murillo, Mario Lena Hernández, Pedro Scull Azopardo, Roberto Fernández Hernández, Samuel Vielle, Juan Núñez, Pedro Burguet Torres, José Antonio Scull Azopardo, Miguel Cabrera, Eugenio Balbón Martínez, Daniel Calvo Chacón y Emilio Ballenilla Barrera, todos residentes en el pueblo de Marianao, porque los sorprendieron próximo al Roberts Club en actitud de lanzar piedras a los tranvías de la Playa.

Los detenidos fueron conducidos a la Sección de Expertos, donde se levantó acta, siendo remitidos al Vivac de aquella localidad, menos Ballenilla, que dado su minoría de edad, fué entregado a sus familiares.

**UN DETENIDO**

El vigilante 958 procedió a la detención de Gabino Rubio Pérez, de 27 años, vecino de Picota 41, porque lo sorprendió en la esquina de Monte y Figuras cuando repartía unas proclamas donde se injuriaba al Gobierno.

**RIÑA EN PINAR DEL RIO**

PINAR DEL RIO, agosto 4.

Anoche al suspenderse por el Supervisor Capitán Quintero, una asamblea obrera que celebrábase en el local de la delegación Catorce de la Hermandad Ferroviaria de la calzada de Coloma en esta ciudad, surgió una riña entre el presidente Ramón Somonte y los directivos Oscar Salgado, Rafael Hernández y otros, por diferencias de criterio sobre asuntos de dicha asociación y durante el tumulto un desconocido hizo tres disparos al aire.

Sufrió lesiones Salgado de pronóstico leve. Con las diligencias iniciadas por el Jefe de la Policía se ha dado cuenta al Juez correspondiente.

Ha transcurrido el día aquí sin otra novedad y no se sabe que la hubiera en el resto de la provincia. El Gremio de Torcedores de tabaco secundado el paro de hoy y fué a la huelga manteniéndose en actitud pacífica.

Han circulado aquí los ómnibus y automóviles

Corresponsal.

# LA CATEDRAL DEL REDENTOR, UNA DE LAS MAS IMPONENTES Y GRANDIOSAS DE RUSIA COMENZO A SER DEMOLIDA POR MANDATO DEL GOBIERNO

## Descerrajada la caja de la «Amtorg», en Buenos Aires, por las autoridades, éstas se incautaron de los documentos, pudiendo comprobar que no era una organización comercial, sino política

MOSCU, Unión de las Republicas soviets Agosto 4 (AP). La destrucción de la catedral del Redentor, una de las iglesias más grandes e imponentes de Rusia, ha comenzado por orden del Gobierno que tiene el proyecto de levantar un gran auditorio que se denominaráá «Palacio de los Soviets».

os últimos servicios religiosos se celebraran en ese templo en día primero de este mes, e inmediatamente los obreros comenzaran la demolición del edificio. Se ha levantado una cerca de veinte pies de altura alrededor de todo el parque, en cuyo centro estaba la catedral, y ahora nadie puede ver el trabajo que se realiza.

Una de las primeras cosas que está cayendo bajo la piqueta demoledora es el gran domo central, al que rodean otros cuatro más pequeños. Dicese que en el dorado de dicho domo Lcentral se emplearon setenta libros de oro puro.

**DESCERRAJADA A CAJA DE LA AGENCIA COMERCIAL SOVIETICA**

BUENOS AIRES, Agosto 4 (AP). Tres obreros, trabajando cinco horas con antorchas, han logrado abrir la caja de seguridad de la Yuzhamtorg, o sea organización comercial soviética de Suramérica, que fué objeto de un registro por parte de la policía la semana pasada.

Inmediatamente la policía comenzó a examinar todos los documentos encerrados en la caja.

El ex-embajador Pueyrredon y el doctor Mario Guido, que constituían los candidatos del ala radical en las recientes elecciones de la provincia de Buenos Aires, han publicado hoy una carta diciendo que no tienen absolutamente ninguna relación con las actividades de la Yuzhmantorg, contestando a los periódicos que dieron la noticia de que ambos eran abogados de la citada organización.

**COMPROBADO QUE LA YUZGANMTORG ES UNA AGENCIA POLITICA**

BUENOS AIRES, Agosto 4 (AP). Por los documentos hallados en el registro que se practicó en el Yuzgamtorg, se trata, según la Prefectura de Policía, de una agencia política más bien que de una empresa comercial del Gobierno soviet de Rusia.

De la investigación que se ha practicado en los documentos que estaban encerrados en la caja de seguridad de la Yuzhamtorg, abierta hoy, resulta que algunos de los artículos importados se producen en

No será autorizada esa agencia para continur sus operaciones comerciales en la Argentina, según se dice, pero a sus empleados se les permitirá ejecutar los contratos firmados con anterioridad al viernes último así como embarcar o recibir las mercancías compradas o vendidas, bajo la supervisión de la policía.

**Chiang Kai-shek, Presidente de la República china, según rumores está pensando hacer la guerra al Japón.**

# *INVESTIGACION EN CUBA SOBRE LAS HORTALIZAS*

## La realizan miembros de la Comisión de Tarifas de los Estados Unidos

WASHINGTON, agosto 4. AP.—El presidente de la omisión de Tarifas, Mr. Fletcher, ha declarado que esta enviará en breve varios expertos a la Argentina, para que investiguen allí el costo de producción de la semilla de linaza y de la caseina, aunque no se procederá con respecto a ambos productos antes de su renuncia, efectiva en noviembre próximo.

La Comisión ya ha enviado expertos a Cuba para que estudien el costo de producción de las hortalizas, esperándose que sea el mismo grupo el que se dirija a la Argentina para realizar la misión anunciada antes.

Mr. Fletcher manifestó también que la Comision de Tarifas es un organismo técnico, no político, y que por ello el hecho de que él deje de presidirla, nada significa con respecto a los resultados de su labor.

Durante la presidencia de mister Fletcher, la Comisión de Tarifas ha realizado numerosas investigaciones importantes para la América Latina, y tiene otros estudios pendientes. Entre los ya terminados están los del azúcar crudo y refinado, del petróleo crudo, del tabaco para «capas» y del pescado.

Y entre las que están efectuándose ahora figurar el de las hortalizas, especialmente las que se importa de Cuba y de México. Un informe sobre los tomates fué devuelto a la Comision por el Presidente Hoover, con la recomendación de que se investigase aun más la situación arancelaria de ese producto agrícola.

## *Coprende...*

(Continuación de la PRIMERA)

A medianoche los rios Panuco, Támesi y otros de menor importancia se desbordaron, anegándose prontamente los principales barrios de Tampico. Los residentes tuvieron que subir a las ozoteas, hasta que la policía y los bomberos comenzaron a prestar auxilios.

La comunicación ferroviaria con Monterrey y otros lugares se ha interrumpido. Los relatos que llegan del interior son trágicos.

En Tampico las aguas de la inundación arrastraban casas, árboles y objetos de todas clases, a la deriva hacia el mar. Tres hombres y una mujer cayeron en la corriente, cerca de la ciudad, y perecieron ahogados.

El barrio comercial tiene varias pulgadas de agua en sus calles, paralizándose el tránsito. En la vecina población de Tancol, solo emergen del agua los techos de las casas.

El Támesi se desbordó en una extensión de 150 kilómetros, inundando las aldeas de Rayon, Jopy, Pimienta, Reforma y otras. Aunque la mayor parte de Panuco está inundado, se reunieron allí centenares de refugiados.

## *Obsequiados en...*

(Viene de la PRIMERA página)

da en su honor por la Liga de Aviación y los clubs deportivos de Estambul.

El aeroplano «Cape Cod» de los aviadores no ha recibido todavía ninguna gasolina en sus tanques y los pilotos no han confirmado ni negado la noticia que circula por esta ciudad relativa a que intentan salir para Karachi, Indostán, el viernes o sábado.

## TOPICOS MUNDIALES

POR SCRUTATEUR

—El Pontífice y los Estudios Eclesiásticos.
—El Perú espera un nuevo «Hombre-Fuerte».
—We want you feet at home.

EL Soberano Pontífice ha dictado un Breve apostólico titulado «Deus Scentiarum Dominus», con motivo de la reorganización de las Universidades y Facultades de Estudios Eclesiásticos.

«La constitución propia de la Iglesia—dice—es enseñar a los hombres la doctrina cristiana, que proviene de la revelación divina. Desde la época primitiva, cuando el Espíritu Santo suplía directamente y con abundancia la formación científica, en el siglo II de nuestra era, había florecientes escuelas cristianas en Alejandría, Efeso, Antioquía y otras ciudades del mundo antiguo, donde enseñaban padres y doctores de la Iglesia, todos santos. Rebasada esta época, surgen numerosas escuelas y obras, monasterios e Instituciones. Y es que entonces la civilización universal y la ciencia eclesiastica eran una misma cosa. Los Concilios de los humanos, en la época medieval, llamada tenebrosa, por los años 826 a 853, decretaban leyes, de las que surgía la luz de las tinieblas, haciéndose necesaria la estabilización de las doctrinas de los maestros y doctores en las cuestiones referentes a la enseñanza de las Letras y d elas Artes liberales. Si entonces la Iglesia romana no hubiese protegido los antiguos monumentos de la civilización, se hubieran perdido inestimables tesoros literarios La Universidad de Estudios es desde los primeros momentos guía de la Iglesia, y si la Universidad no surge de la iniciativa de los Papas, recibe de ellos ayuda y guía. De las 52 Universidades fundadas antes de 1400 29 fueron creadas por los Pontifices, y otras diez se rigen por bulos o preceptos papales. La Universidad y la Escuelas admiten la influencia de la Iglesia, y ésta, aunque se vió privada de su libertad y de sus medios para cumplir con sus fines y su naturaleza, continúa su magisterio mantiene sus centros y cátedras de enseñanza. Al lado de las iglesias que se consittuyen en regiones aun no civilizadas se abren escuelas, donde se enseña la ciencia santa y profana, investigando los instrumentos especiales de la