1A SECCION 1

El DIARIO DE LA MARINA es el periódico más antiguo de Cuba. Fué fundado en el año mil ochocientos treinta y dos.

Servicios especiales de España.

DIARIO DE LA MARINA

MIEMBRO de The *Associated Press*. Esta queda autorizada para usar nuestros servicios y noticias de información.

Hilo directo con New York.

1A SECCION 1

AÑO IC.—NUMERO 79 — Acogido a la franquicia postal — LA HABANA, VIERNES, 10 DE ABRIL DE 1931.—SANTOS APOLONIO Y EZEQUIEL — TIEMPO PARA HOY: BUENO — EJEMPLAR: 5 CENTAVOS

HEMEROTECA MUNICIPAL HABANA

PROTEGIDO POR ALAMBRADAS Y AMETRALLADORAS, EL GOBIERNO PORTUGUES SE REFUGIA EN UN CUARTEL

UNA OLA DE REBELION HA ENVUELTO A TODA LA REPUBLICA DE PORTUGAL

Sublevadas todas las guarniciones de las Islas Azores y descubierto un complot en Lisboa, con la fuga del jefe de las fuerzas aéreas, el Rey Alfonso ha aplazado su visita

LISBOA, Portugal, abril 9. AP. Lisboa está tomando el aspecto de un campo armado después de saberse que la rebelión militar de Funchal, Madera, se ha propagado a las guarniciones de las Azores, todas las cuales se niegan a prestar acatamiento al gobierno central portgués.

Los automóviles blindados, con fuerzas de la Guardia Republicana, recorren las calles de la capital, mientras las compañías de Infantería y de Marina montan servicio de patrullas por las mismas. Todos los puntos estratégicos de la ciudad se encuentran en poder de las tropas, las cuales se hallan acuarteladas.

Los cañones de los fuertes situados en los alrededores de la capital apuntan amenazadoramente hacia Lisboa y los buques de guerra anclados en puerto también tiene colocadas sus baterías hacia esta plaza.

Las guarniciones de las Azores que se han unido a la rebelión de Funchal son las de las islas de San Miguel y Angra do Heroismo, donde hay algunas docenas de deportados

Cont. en la ULTIMA de esta sección

Impresiones

El cubano no siente ningun respeto por la ley.

Este respeto, que en algunas partes linda casi con lo supersticioso, aqui no se conoce. Ante una ley nueva, la primera reflexión a que se entrega un cubano va encaminada a hallar el modo de no cumplirla.

Esta falta de consideración a la ley quizás tenga su origen en el hecho indubitable de que a la diosa Temis la han obligado a hacer entre nosotros papelitos muy poco edificantes. El pueblo que lo legislado rara nente responde a necesidades colectivas ni viene ungido del inmanente sentido de lo justo, que es lo que imprime a las constituciones y a las leyes la respetabilidad de que carecen las nuestras.

Rara es la ley que, como las prendas de vestir, no se ha confeccionado teniendo presente las medidas de aquellos para quienes se hizo. ¿Qué mucho que el resto de la colectividad se resista a acatarla?

Nuestras leyes son trajes a la medida. De ahí que no sirvan para todo el mundo; y de ahí también, que cueste más trabajo vestir con ellas a la colectividad que ponerles a los locos la camisa de fuerza.

Cuba, en realidad, no ha tenido leyes. Las han tenido, si acaso, algunos cubanos: ésta para mi, ésa para ti, aquellas para nosotros y esotras para ustedes. Como las leyes no respondan sino a fines particulares, legítimos o bastardos, no hay interés particular que no considere factible modificarlas en su provecho cuantas veces lo crea oportuno. Esto explica que de modificaciones en modificaciones se llegue hasta la ley fundamental de la República cuando un grupo interesado en ello posee poder suficiente.

La mentalidad del cubano dirigente discurre de esta guisa: —Hagamos leyes que protejan con su respetabilidad nuestros intereses o nuestras posiciones.

Pero debieran discurrir así: —Defendamos nuestros intereses o nuestras posiciones dentro de la respetabilidad de la Ley.

Si los cubanos pudiéramos, un día legislariamos sobre el clima y convertiríamos a Cuba en un pais templado para proteger a alguna disparatada e incipiente fábrica de abrigos. O, más aun, sin modificar la temperatura, decretariamos el uso de las camisas de lana en estio, y llenaríamos las cárceles con los infractores, porque «dura lex, sed lex».

No nos sometemos a la ley. Queremos, sí, que ésta se someta a nosotros, y, una vez esto conseguido, que los demás se sometan a la ley; curiosa estratagema por la que los demás quedan sometidos a nosotros.

Los cubanos debieran convencerse de que esto de pasarse de listos es un mal general y endémico, cuya exclusividad no posee nadie aquí. Todas las combinaciones más o menos ingeniosas, raras y extravagantes que se han intentado al rededor de legalizar lo que moralmente nace muerto en la conciencia y que el espíritu público reprueba, terminan, indefectiblemente, en un estruendoso fracaso.

Así sería en el Cielo como en la Tierra. Así en lo político, como en lo económico. Y, para nuestra suerte, por los siglos de los siglos amén.

SE LANZO A UNA HOGUERA UN HOMBRE, EN EL CRISTO, MURIENDO POCO DESPUES

SANTIAGO DE CUBA, abril 9. DIARIO, Habana.—Un hecho insolito, extraño y trágico, se registró en la tarde de hoy en el vecino poblado de El Cristo, el cual dejo atónitas a cuantas personas lo presenciaron.

Un individuo de la raza de color, nombrado Vicente Puente Castillo, inesperadamente se lanzó sobre una hoguera, con el propósito de suicidarse seguramente, sufriendo tan graves quemaduras, que falleció a consecuencia de las mismas, pocos momentos después de haber sido extraído del fuego.

Hasta este momento ignóranse las causas que impulsaron a Puentes a tomar esa extraña y terrible resolución, suponiéndose que tuviera trastornadas sus facultades mentales.

Mañana se le practicará la autopsia al suicida.

Corresponsal.

Doce Horas en un Crucero y Tres en Ambulancia

Feito «el gordo» ha aprendido a hacer cinturones en colores. La guitarra era su conpañera

(De nuestro enviado especial)

A las 3 y 15 de la madrugada, tal como anunció el DIARIO DE LA MARINA atracó al muelle de Surgidero de Batabanó conocido por muelle «Real», el cañonero de nuestra Marina Nacional «24 de Febrero, conduciendo los 57 presos políticos que se encontraban desde hace algún tiempo recluídos en la Cárcel de Nueva Gerona, Isla de Pinos.

En el puente de mando del cañonero venía el comandante Lois, auxiliado por los tenientes Trujillo y Folgueras. Con la autorización de ellos, así como con la del teniente Enrique Pacot que mandaba los treinta soldados que custodiaban a los presos, pudimos internarnos en el barco, ya que no podían desembarcar hasta tanto no se hubiera desalojado completamente el muelle.

ESTUDIANTES, OBREROS, NACIONALISTAS...

Inmediatamente que entramos en el cañonero fuimos abordados por estudiantes, obreros, nacionalistas... El repórter pudo notar que todos eran jóvenes. La alegría comunica-

Cont. en la ULTIMA de esta sección

RECESARA EL JUZGADO MILITAR, AL ENVIARSE TODAS LAS CAUSAS A LA JURISDICCION ORDINARIA

Libertados los presos políticos serán exonerados los obreros. Igual se hará con los orientales

Con la inhibición dictada ayer por el Juzgado Especial Militar en favor de la jurisdicción ordinaria y con la libertad de once presos el miércoles, cuarenta y cuatro ayer y otros cuya liberación se espera por no estar sujetos a ningún proceso en la jurisdicción ordinaria, es muy posible que se acerque el cese de ese Juzgado y que el Estado Mayor declare terminadas sus funciones, volviendo los miembros del mismo a ocupar sus destinos en el Ejército.

Tal es, al menos, la impresión dominante en los círculos militares.

El único preso que queda en la Cabaña

En la Cabaña no queda más que un solo preso: el capitán Luis Hernández, retirado con esa graduación del Ejército Nacional y jefe de los nacionalistas de Sagua la Grande. Ese detenido tiene una historia militar muy accidentada, pudiéndose decir de él «el célebre capitán Hernández», porque durante las elecciones de 1917, se hizo notoria su actuación en las Villas.

Este preso es uno de los que más interés despierta en los jefes nacionalistas, por tratarse de un elemento activo y útil.

García Portelles, Bermúdez, etc.

También se espera que sean libertados los señores García Portelles y Bermúdez, jefes nacionalistas de Holguín que se encuentran detenidos en las prisiones militares de Santia-

Cont. en la ULTIMA de esta sección

LOS LIBERTADOS AYER

HE aquí la relación de los libertados: Francisco y Felipe Masiques Landeta, Alejandro y Fernando Vergara Leonard, Raúl Duchesne Castillo, Juan Blanco Grandio, Ismael Seijas Guzman, Raúl Cabrera Ortiz, Juan Febles Secretal, Manuel Aran Vidal, Manuel Alvarez Ojeda, Oscar Andino Andino, Estanislao Tames Gonzalez, Arturo Galletti Balbín, Eusebio Fernández Hidalgo, Domingo Lubián Bardet, Mario Fernández Trujillo, Manuel Santiago Diego, Félix Cebreco Napoles, Raúl Oms Narbona, Carlos M. Diago Gonzalez, Francisco Fresneda Otchegoyen, José Gesteiras Vázquez, Juan Rodríguez Pintado, Victor Hugo Fernández Gonzalez, Enrique de la Osa Perdomo, Leovigildo Alvarez Cañas, Juan Guerrero López, Orestes Hurtado López, Manuel Carta Fernández, Mario Fortún Rodríguez, Isidro Figueroa Bontempo, Manuel García Alfaro, Orlando Alfonso Velasco, Armando Machado Aguila, Orlando Castañeda Escarrás, Eduardo Martínez Arias, Rogelio Valdivia Aquino, doctor José R. Irisarri Gamio, Eduardo Martinez Arias, Eleuterio Vega Pérez, Enrique Hurtado López, Armando Feito Insua y José Souto Penedo.

CREDITOS PARA EL DESAYUNO ESCOLAR. CRECHES, AUDITORIUM, ETC., EN EL DISTRITO CENTRAL

Entre los fondos consignados en presupuesto por el Consejo Deliberativo, además de los expresados, figuran otros para la creación de premios destinados a obras teatrales valiosas

En sesión extraordinaria trató ayer el Consejo Deliberativo de asuntos relacionados con la formación del presupuesto ordinario del Distrito Central en el año económico de 1931-32.

Estando en la Presidencia el señor Lugo Viña, se acordaron estas inclusiones de créditos:

Dos mil pesos para que la Academia de la Historia de Cuba imprima y difunda documentos inéditos relacionados con la historia de la Habana.

—Cuatro mil pesos para crear en el término una Escuela Industrial.

—Seis mil pesos para crear tres sucursales de la Biblioteca Municipal en los barrios de Jesús del Monte.

Continúa en la página DIECISEIS

En los precisos momentos en que el comandante Espinosa trasponia la puerta de Prisiones Militares, a las diez y media de la mañana de ayer, nuestro repórter gráfico obtuvo la presente foto. En ella puede verse al Comandante exculpado, en compañía de su esposa, la señora Narcisa Gómez Arias, sus hermanos doctores Juan y José Enrique Espinosa y su cuñado, doctor Miguel Mariano Gómez.

GRACIAS a la actividad de nuestros repórters gráficos y a la gentileza de algunos de los presos políticos que se encontraban recluidos en la Cárcel de Nueva Gerona, Isla de Pinos, y que fueron trasladados e internados ayer en el Castillo del Principe en esta ciudad, podemos ofrecer a nuestros lectores un resumen vivido de dicho traslado, así como importantes escenas intimas de la prisión—De arriba a abajo: 1: Llegada de los presos políticos a Surgidero de Batabanó. 2: Una escena reveladora de la vida interna de la prisión: grupo de estudiantes lavando sus ropas. 3: Grupo de presos políticos, cuando se disponían a abanonar la prisión insular. 4: Otro grupo, también dentro de la prisión. 5: Formación de los presos antes de embarcar. 6: Otro aspecto de los preparativos del embarque. 7: Los trasladados junto al muelle. Superpuesto: Guillermo Estrada, conocido lider obrero, también trasladado al Castillo del Principe. 8: Grupo de estudiantes retratados en la prisión de Nueva Gerona antes de abandonarla y 9: la etapa final: la ambulancia entrando por las puertas del vetusto Castillo del Principe.

La Libertad del Comandante Manuel Espinosa

El Estado Mayor del ejército dispondrá sobre el cargo que ha de ocupar el ex-ayudante

Minutos después de las nueve de la mañana de ayer, al salir de Palacio el General Alberto Herrera, Jefe del Ejército, acompañado del Secretario de la Guerra, General Rojas y del Jefe de la Marina Nacional, manifestó que el Presidente Machado había firmado, momentos antes, el fallo del Tribunal del Consejo de Guerra que juzgó al Comandante Espinosa y al soldado Valdés, declarando al primero absuelto.

«Dentro de una hora —agregó el General Herrera— el Comandante Espinosa será puesto en libertad.

Acto seguido, se dirigieron a las oficinas del Estado Mayor. En esta dependencia lef ué entregado al doctor Juan Espinosa, hermano del Comandante, la orden por la cual éste sería libertado.

A LA CABAÑA

Acompañado de su hermano, doctor José Enrique Espinosa, Juez de Instrucción de Santa Clara y del señor Rodríguez Arango, partió rumbo a la Cabaña, acto seguido, el Dr. Juan Espinosa, portando la orden de referencia. Ya en la vetusta fortaleza, se encontraba acompañando

Cont. en la ULTIMA de esta sección

SIN EFECTO EL RECURSO SOBRE LAS ELECCIONES

Pretendían que la audiencia anulara la proclamación de representantes a la Cámara

Ha dictado ayer una importante providencia la Sala de lo Civil y de lo Contencioso Administrativo de la Audiencia ,integrada por su Presidente doctor Gustavo F. Arocha y por los Magistrados Manuel Martínez Escobar, Antonio Echeverría y Alfonso, José Rodríguez Acosta y Fernando de Zayas y Zayas, declarando no haber lugar a sustanciar, por no autorizarlo el párrafo cuarto del artículo 246 del Código Electoral, en relación con el artículo 217 del mismo Código la reclamación electoral establecida por el Letrado José Manuel Soublette, a nombre del elector Miguel Quesada, por la que interesaba se expidiera mandamiento al Presidente de la Cámara de Representantes a fin de que no se llevara a cabo la proclamación de los Representantes electos por la provincia de la Habana.

Entendía el recurrente que los Representantes electos que obtuvieron los primeros puestos en la votación del primero de Noviembre del pasado

Cont. en la ULTIMA de esta sección

Los Niños Mendigos

NO se ara casi nunca en el mar. No hay apenas voz que clame en el desierto. Al ver nosotros en triste y dolorosa lontananza el hampa monopódica de rateros, ladrones y «souteneurs» que iban a salir de la rara y creciente mendicidad de niños que nos asalta en cada esquina de la calle, dimos un alerta, por lo menos sincero y sentido. Se oyó y la epidemia empieza a contenerse.

El Consejo Deliberativo del Distrito Central ha aprobado una moción de su Comisionada señora Eulalia Miranda, en que pide una enérgica represión de dicha mendicidad.

¿Nada mas? ¿Bastaría la mano severa de los vigilantes para contener a esos niños pedigüeños en estos tiempos en que aun a los mayores muerden la miseria y el hambre? Para media docena de casos en que bandidos sin conciencia (a pesar de la «Voz» lanzada por ella diariamente en nuestro hermano «Información») explotan y hasta secuestran a los niños para forzarlos a mendigar, como ocurrió en reciente ocasión que anotó el DIARIO DE LA MARINA, hay cien en que el anciano padre, indigente y sin pan y la madre enferma y sin medicinas son los que muy a pesar suyo apelan a este recurso extremo de la mendicidad de sus hijos. No hay fuerza humana que pueda extirparla. Lo lógico sería extirpar primero el hambre.

Pero hacia ello va la moción aprobada por el Consejo Deliberativo. Recomiéndase en ella a la policía que anote en un indice el número de menores que sorprenda mendigando para que el Dstrito Central vea a cuántos necesita proteger y albergar en los asilos existentes.

¡Bien! Pero el remedio es algo vago y quizás no del todo posible. ¿Caben en esos asilos todas las cofradías de niños mendigos de ambos sexos (de siete hasta doce años) que a todas horas del día caen sobre los transeuntes en la plaza, en el café, en la calle, ante los teatros y los cines? ¿Cuentan esos asilos con local, alimento, camas, vestidos y calzados suficientes para tantas huestes?

También prevé la moción esta dificultad. Y agrega que el Departamento de Fomento trace los planos para la construcción de un asilo-escuela capaz para albergar a quinientos menores que reciban allí enseñanza y aprendizaje de un oficio.

Tampoco está mal. Muy oportuna la instrucción de niños que hasta ahora no han aprendido más que a alargar la mano para pedir.

Pero ¿no sería mucho más eficaz y radical que todos, con los más ahincados esfuerzos nacia la paz moral nos afanásemos por sacudir o al menos aliviar la larga pesadilla de la crisis economica? Así, mitigada el hambre, irían desapareciendo también los niños mendigos.

Y ya no harían falta tantos asilos.

NI JAVA NI CUBA HARAN ABORTAR LA CONFERENCIA POR DECIMOS DE CENTAVOS

Esta mañana se efectuará en París una reunión extraoficial para reconsiderar la proposición de Java sobre el máximo precio del azúcar y la contraproposición que formula Cuba

FALLO DEL CONSEJO

Primer cargo:

En cuanto al comandante Manuel Espinosa.

«Por un delito contra la Seguridad Interior de la República y el Libre Funcionamiento de sus Poderes».

El Consejo declara: NO CULPABLE.

Especificaciones:

«Puestos de acuerdo el Comandante Manuel Espinosa y Espinosa con otras personas no aforadas para dar muerte al Presidente de la República General Gerardo Machado y Morales, convinieron utilizar para la ejecución de su propósito al soldado Camilo Valdés y Valdés del Escuadrón 5 de la Guardia Rural que prestaba sus servicios en Palacio como miembro de la Escolta Presidencial».

El Consejo declara: NO CULPABLE.

Segundo cargo:

«Por infracción de la Ley de Explosivos de 10 de Julio de 1894 en violación del segundo párrafo del número primero de su artículo primero».

El Consejo declara: NO CULPABLE.

Y absuelve al comandante Espinosa de toda responsabilidad.

En cuanto al soldado Camilo Valdés: lo declara por el Primer Cargo CULPABLE y a su especificación CULPABLE.

Por el segundo cargo CULPABLE y a su especificación CULPABLE.

Por tanto: el Consejo condena al soldado Camilo Valdés a la pena de Reclusión Perpetua y expulsión deshonrosa del Ejército y a la PENA DE MUERTE que se ejecutará fusilando al reo en presencia de tropa formada y en lugar y hora que disponga la autoridad a quien competa ordenar su cumplimiento. También sentencia al soldado Camilo Valdés y Valdés a indemnizar al Estado en la cantidad de Trescientos Pesos moneda oficial, importe de los daños ocasionados en el Palacio Presidencial, sin apremio personal por falta de bienes oponerse a ello el Artículo 50 del Código Penal.

SE HA INAUGURADO UN SERVICIO DE RADIO ENTRE NEW YORK Y CAMAGUEY

NUEVA YORK, Abril 9. (AP)—Un servicio radio-telegráfico entre Sayville, Nueva York y la Radio Corporation de Cuba en Camagüey que fué inaugurada hoy, quedará abierta mañana al servicio, según anunció la Mackay Radio Company.

Ayer a las doce del día acudieron a la Corporación Exportadora de Azúcar, llamados por el Dr. López Oña, numerosos hacendados de la Habana y del interior, para tratar de la contestación que debía darse al cable de Mr. Chadbourne, en que, según ya saben nuestros lectores, se pedía la opinión de los productores cubanos acerca de la proposición de Java, de aumentar en un 5 por ciento las cuotas de exportación de azúcar, cuando su precio pase de dos centavos.

Se discutió el problema, bastante delicado, porque se entendía por los hacendados que una cuestión de esa clase podría hacer fracasar completamente la conferencia azucarera después de tantos esfuerzos y de haber casi llegado al acuerdo definitivo.

Al mismo tiempo que los hacendados presentes cambiaban impresiones, la Corporación se mantuvo en comunicación telefónica con los que se encontraban en el interior de la Isla, a los cuales se solicitaba de vez en cuando la opinión sobre los puntos en discusión.

La proposición de Java, a la cual

Continúa en la página DIECISEIS

SOCIEDADES QUE ESTAN EXENTA DE TRIBUTACION

Siempre que el total de sus cuotas mensuales no pase de quinientos pesos

El Secretario de Hacienda doctor Mario Ruiz Mesa, ha firmado un decreto, que en forma de circular ha sido enviado a las Administraciones de Zonas y Distritos Fiscales sobre interpretación del impuesto que determina la Ley de 29 de enero último a las cuotas sociales.

Por dicho decreto, se explica que en tanto se ponga en vigor el reglamento correspondiente para la ejecución de las disposiciones contenidas en el capítulo cuarto de dicha ley, pendiente de la aprobación de las reformas propuestas al Congreso, se desea aclarar la forma en que han de cumplirse algunas de las referidas disposiciones, resolviendo lo siguiente:

Primero: Todas las Sociedades o Instituciones de recreo, sport etc., que por no exceder el total de sus cuotas mensuales de quinientos pesos ($500.00), están exentas del impuesto que señala el artículo VI del capítulo cuarto de la Ley de 29 de enero de 1931, al expedir sus recibos, harán constar en los mismos, por medio de un sello gomigrafo, la siguiente nota:

«Exento el presente recibo del impuesto que establece el Artículo VI del Capítulo cuarto de la Ley de 29 de enero de 1931, por no exceder el total de cuotas, en el mes de la fecha, de quinientos pesos.

Se consignará la fecha del mes y el lugar del domicilio de la Sociedad o Institución de que se trata y la firma del que lo autorice, con

Cont. en la ULTIMA de esta sección

"CUBA ES UN PAIS DE LOS MAS MINERALIZADOS DEL MUNDO Y SU PORVENIR SERA BRILLANTE"

Grandes lagos de petróleo debe encerrar cerca de las costas,-dice el Dr. J. L. Abalo

Aunque llegamos al lugar de la cita bastante más tarde de la hora acordada, tomándole así abusivamente su tiempo, no por ello dejó el doctor José Luis Abalo de expresarnos la alegría que le produjo nuestra presencia.

En estos últimos días, con la insistencia propia de las noticias que tienen algo de ciertas, se rumoraba en algunos centros financieros que venían hacia Cuba grupos de capitalistas con el ánimo de hacer inversiones para explotar varios de nuestros campos petroleros, denunciados, unos de acuerdo con el procedimiento ordinario en mineria (decreto 1076,14 de septiembre de 1914) y los otros de acuerdo con el decreto 768 de 11 de junio del año último que tantos comentarios produjo, y se citaban y barajaban los nombres de varios de esos campos.

(Continúa en la Pág. DIECISEIS)

Doctor José Luis Abalo

PRESENTADO AYER AL JUZGADO EL ACUSADO FRANCISCO DIAZ

Actuaciones, piezas de convicción y toda la documentación referente a la bomba de Palacio, fueron enviadas al Juez

El comandante Pineda, Juez instructor en la causa que se venía siguiendo por el Juzgado Militar contra Francisco Díaz y otros por el delito de homicidio en grado de tentativa e infracción de la Ley de Explosivos, cometidos al ser colocada la bomba que estalló en el Palacio Presidencial, trasladó ayer todo lo actuado, piezas de convicción, etc., al Juez de Instrucción de la Sección Segunda, doctor Morales del Castillo, por ser el que tiene jurisdicción sobre el lugar donde se cometió el hecho.

PANCHITO DIAZ, PRESENTADO

Además, se consignó al único acusado no militar, señor Francisco Díaz al referido juzgado llevándosele del Castillo de Atarés donde estaba prisionero, al vivac instalado en el Castillo del Príncipe. Los otros dos acusados civiles no pueden comparecer por uno, Emiliano Machado, se encuentra prófugo desde el día siguiente al de la explosión de la bomba, habiendo marchado para el extranjero y el otro, Raúl Martín, se suicidó en la celda que ocupaba en la misma prisión que Díaz.

PRUEBAS DE CONVICCION

Las pruebas de convicción que se encontraban en la Auditoría del Ejército, tales como un trozo de tubo, donde explotó la bomba, otro que se supone sea pedazo del que se utilizó para la bomba, los fragmentos de mecha y de la cuerda que utilizó para bajar la bomba por el tubo de reventilación de los servicos sanitarios del cuarto de baño del Presidente de la República; la colilla de cigarro que sirvió como base de la acusación contra Valdés, el codo que impidió la llegada de la infernal máquina a su destino, etc.

M.E.C.D. 2016

DIARIO DE LA MARINA

Editado por la Cía. DIARIO DE LA MARINA (S. A.) cuyo programa consiste «en la defensa de los intereses generales y permanentes de la Nación cubana, de los especiales de la Colonia española establecida en la misma y de la unión y armonía entre los diversos elementos que conviven en el país». —Art. 1o. de los Estatutos.

FUNDADO EN 1832

Dirigido hasta 1919 por D. Nicolás Rivero y Muñiz

PRECIOS DE SUSCRIPCION AL «DIARIO DE LA MARINA»

Habana y Provincias

Mes	$ 1.60
Trimestre	„ 4.20
Semestre	„ 8.00
Año	„ 15.00

Extranjero

Trimestre	$ 5.00
Semestre	„ 9.50
Año	„ 18.00

Edición Dominical (Para el extranjero solamente)

Semestre	$ 3.00
Año	„ 5.00

OFICINAS: HABANA Prado 103 — NEW YORK 516 Fifth Ave.

TELEFONOS:

Redacción, Administración, Quejas, etc. C. Privado	M-7911
Imprenta	M-9665
Máquinas	M-3450
Anuncios Clasificados	A-3333
Radio	M-7714

EFECTOS DE LA DICTADURA QUE HA ASUMIDO EL PRESIDENTE DE LA REPUBLICA ALEMANA MARISCAL VON HINDENBURG

(Por TIBURCIO CASTAÑEDA)

El Artículo 48 de la Constitución de Weimar que creó la República Alemana, trata de la Dictadura; y dos días después de haberse suspendido las Sesiones del Reichstag, el 26 de Marzo, publicó el día 28 el Presidente Hindenburg un Decreto que ponía coto a los excesos políticos de los radicales que seguían a Hitler.

Ee Decreto Presidencial que también fué firmado por el Canciller Heinrich Bruening y el Ministro de la Gobernación, Joseph Wisth, está basado en el Artículo 48 de la Consititución de Weimar que creó la República Alemana, según el cual «el Presidente del Estado, en el caso que la seguridad y el orden público en la Nación Alemana fuesen perturbados de modo considerable o puestos en peligro, puede tomar todas las medidas necesarias para restablecer el Orden Público y la Seguridad por medio de las fuerzas armadas».

Con este fin el Presidente de la República está autorizado para prescindir en todo o en parte de las leyes fundamentales contenidas en los Artículos 114, 115, 117, 118, 123, 124 y 153 de la Constitución de Weimar.

Los Artículos garantizan la libertad política de los ciudadanos alemanes, y su abrogación cede el paso al llamado «Estado de Sitio».

Los siete párrafos que el Presidente de la República está autorizado a silenciar se refieren a la libertad individual, la inviolabilidad del domicilio y de la propiedad privada, el secreto de la correspondencia, la libertad de opinión y el derecho de reunión pública.

El Decreto promulgado por el Presidente Hindenburg está dividido en tres partes; en la primera se cita la posibilidad de prohibir las reuniones y demostraciones públicas, incluyendo las procesiones en automóviles, y el uso de uniforme del Ejército, y la libertad de la Prensa. Como se ve se quiere prevenir, más que castigar las demostraciones públicas, como la reciente de Leipzig, cuando los Comunistas se amotinaron pidiendo remedios contra la falta de trabajo, según les había ordenado el Soviet de Moscou, los asesinatos de Hamburgo, cometidos según se asegura, por instigaciones de Moscou.

Todo esto ha movido al Presidente Hindenburg a dictar esas medidas prudentes que han de durar hasta el mes de Octubre próximo en que se volverá a reunir el Parlamento Alemán.

Se pensó primero en que podrían surgir esas restricciones contra las demasías de los Hitleristas o Fascistas alemanes, como consecuencia de acuerdos parlamentarios; pero se creyó que cualquiera discusión de esa naturaleza podía durar mucho tiempo en el Parlamento; y de ahí la decisión de que fuese el Presidente de la República, autorizado como está por la Constitución de Weimar, el que dictase el Decreto correspondiente, una vez cerrado el Parlamento.

Como se recordará, esta es la segunda vez que el Presidente Hindenburg ha aplicado el Artículo 48 de la Constitución de Weimar, habiendo sido la primera en Julio de 1930 cuando los impuestos debían declararse vigentes, con urgencia y el Reichstag se dedicaba, por las oposiciones, a discusiones bizantinas.

LA TRANQUILIDAD EN BERLIN

Como consecuencia de la aplicación de ese Artículo 48 de la Constitución de Weimar, los Partidos extremos se hallan ahora en una situación de extraordinaria tranquilidad; pero se trata de la tranquilidad de la muerte, según hemos de relatar, Dios mediante, en un artículo posterior.

Mientras tanto, no pueden llevar armas de fuego los particulares en Alemania, y la violación de este precepto puede ser castigada con prisión durante cuatro meses.

Los periódicos que inciten a la desobediencia de las leyes, serán castigados con la suspensión desde ocho semanas hasta cuatro meses.

Hasta 300 personas fueron muertas en disturbios políticos en toda Alemania durante el año 1930, según declaró en el Reichstag el Diputado Frederich Jennes.

UN TEMPORAL CAUSO DOS MUERTES EN LAS FIESTAS DEL SABADO DE GLORIA EN LA CIUDAD DE VERACRUZ

UNA TRAGEDIA MARITIMA EN VERACRUZ

Cuentan pasajeros y tripulantes del Alfonso XIII, un hecho que presenciaron el sábado en Veracruz.

Con motivo de las fiestas de carácter religioso del «Sábado de Gloria», en la Playa del Faro, en Veracruz, se prepararon diversas atracciones, tales como kioscos, juegos de pasatiempo, así como el clásico baño de mar en la citada playa.

Este año, y con motivo de haberse terminado ya la carretera entre Ciudad México y Veracruz, más de 800 automóviles salvaron esta distancia, y miles de personas acudieron para tomar parte de las fiestas, y también, disfrutar del clima templado de Veracruz, siendo huéspedes de la ciudad porteña.

Cuando mayor era la animación entre los bañistas de la Playa el Faro apareció la faja peculiar en el horizonte, anunciadora de la proximidad de un norte, no fué tomada en consideración por los bañistas, y así fué, que cuando el norte se desató sorprendió a más de 50 personas, mujeres y niños inclusive, alejados de la arena, internadas en el mar, en lugares peligrosos surgiendo la dolorosa tragedia de ser arrastradas por el mar.

Unas 20 personas quedaron a merced de las grandes olas, y pronto las lanchas de auxilio acudieron para tratar de rescatar a los sorprendidos o imprudentes.

La lucha fué denodada, pero al fin, 18 personas pudieron ser salvadas, pereciendo dos, el Coronel Cárdenas y otro sujeto, que ya estaban preagónicos al esr llevados a la enfermería, siendo inútiles los esfuerzos de los médicos para salvarlos de la muerte.

También todos los kioscos y puestos, fueron barridos por el viento y por el oleaje, tornándose en duelo lo que había sido alegre fiesta de Pascua de Resurrección.

POR CONSPIRACION, A JUICIO HOY UN POLACO Y VARIOS ESTUDIANTES

Para esta tarde, a la una, está señalada la celebración, ante la Sala Segunda de lo Criminal de esta Audiencia, del juicio oral de la causa seguida contra los estudiantes Rodolfo Serrano Navarro, Armando Fernández Grenet y el subdito polaco Nohm Watman, a quienes acusa el Ministerio Fiscal como autores de los delitos de publicación clandestina y atentado contra la autoridad del Estado, interesando para los dos primeros acusados, 4 meses de arresto y dos años, 11 meses y 11 días de prisión; para el último, teniendose en cuento la tenuante de la dedad, las penas de 300 pesos de multa y 4 meses y 20 días de arresto.

Según relata los hUechos el Miacusados se introdujeron el día 10 de diciembre del pasado año en el teatro «Martí», y repartieron proclamas, sin pie de imprenta, en las que se consignaban frases subversivas contra el Gobierno.

LA FINCA «LA CHOZA» NO PERTENECE A R. COLLAZO

Hemos recibido la visita de un hijo del Coronel Rosendo Collazo, con el propósito de hacer ciertas aclaraciones relacionadas con un suelto que apareció en edición pasada en el cual se recogía la noticia de haberse encontrado varias armas en la finca «La Choza» del barrio de Arroyo Naranjo.

El señor Collazo nos expresó que dicha finca no petenece a su señor padre, Nue ignora quien sea su dueño y por tanto no tiene nada que ver con ella.

En igual sentido hemos recibido una carta de la señora María G. de Collazo, esposa del Coronel Collazo.

PARA AYUDAR A LOS POBRES SE CELEBRARAN FESTEJOS POPULARES, EN VIÑALES

Con el altruista fin de recaudar fondos para aliviar necesidades de los pobres en Viñales, se anuncia la celebración de grandes fiestas populares que tendrán efecto los días 11 y 12 del presente mes.

Los masones de Viñales haciéndose eco de las lamentaciones que surgen por doquier se disponen a llevar a cabo una obra caritativa que aminore en lo posible la crítica situación porque atraviesan los sectores humildes de la población. Ellos han organizado estos festejos que prometen resultar brillantes y que traerán aparejado un beneficio positivo para los elementos pobres.

A más de variados esparcimientos y diversiones populares, durante esos días han de celebrarse grandiosos bailes en la sociedad «Liceo» y en los salones de la casa Ayuntamiento, una magnífica velada artística, funciones cinematográficas y lidias de gallos en la valla Cuba de esta localidad.

LA SEMANA SANTA

Muy concurrido se ha visto nuestra Iglesia Parroquial en estos santos días. El fervor tradicional del pueblo se acrece durante la celebración de las solemnidades de la Semana Mayor.

El Presbítero Emilio Rodríguez Calvo, querido párroco de Viñales, se muestra muy satisfecho de la gran concurrencia de fieles así como de la devota actitud de las masas durante los actos conmemorativos del Martirologio del Gólgota.

Reciba nuestras felicitaciones por ello el entusiasta sacerdote y respetable amigo.

Corresponsal.

Proteja a sus NIÑOS del RAQUITISMO

El aceite de hígado de bacalao se recomienda hoy por los médicos como una valiosa ayuda para fortalecer a los niños y protejerlos contra el Raquitismo. Los niños lo toman a gusto cuando se les da el aceite en forma de Emulsión de Scott, y la digieren con facilidad.

Es un verdadero tónico-alimento especialmente bueno para los niños para encaminarlos más fácilmente en el camino de robusta salud. Déselo esta temporada.

Emulsión de Scott

LOS INSPECTORES DE HACIENDA DEBERAN MOSTRARSE CORRECTOS

Una disposición, en tal sentido, dicta el Dr. Mario Ruiz Mesa acerca de las gestiones de aquéllos. $42,715.00 recaudados

El Secretario de Hacienda en el expediente correspondiente autorizó a la Compañía Atlantic Frutera Azucarera de Cuba, para exportar un cargamento de mineral cromo, por el muelle Punta Gorda, Sagua de Tánamo

RECAUDACION

Las Zonas Fiscales de la Capital recaudaron en el día de ayer las siguientes cantidades:

Oriente	$ 17,315.22
Centro	$ 15,954.94
Occidente	7,445.34

VISITAS DE INSPECCION

El Secretario de Hacienda ha dispuesto en decreto de fecha de ayer, iniciar visitas de inspección a los departamentos de la Secretaría, designando al señor Juan Albear y Marruz, Jefe de Administración de quinta clase, Inspector de Rentas Terrestres, para que con el carácter de delegado suyo, visite e inspeccione la Sección de Aduanas y la Sección de Gasolina y Recargos Arancelarios de la Dirección del Fondo Especial de Obras Públicas, informando acerca de su funcionamiento y forma en que se desenvuelve el conocimiento y resolución por las mismas de los asuntos que les competen; proponiendo las medidas que a su juicio fueren procedentes, en bien del servicio.

Los jefes de las citadas oficinas están obligados a facilitar al Delegado del Secretario de Hacienda, los datos y antecedentes que por aquel se les pidan para el mejor desempeño de su cometido.

ESCRUPULOSIDAD EN SUS COMETIDOS

Igualmente y por estimarlo conveniente al interés del Estado, el propio Secretario, en reciente Decreto que al efecto ha dictado, ha llamado la atención de los Inspectores del Departamento respecto a la forma de cumplir su cometido, es decir, que en las inspecciones que se les ordenen, observen las más estrechas relaciones con los Jefes Superiores de las Dependencias de Hacienda, y así mismo ha hecho saber a estos últimos el deber en que están de cuidar de que por los Inspectores que han de practicar la inspección en el territorio de su Distrito, se observe la más estricta escrupulosidad en su cometido, ejercitando las facultades que como representantes inmediatos de dicha Secretaría les están conferidas, cuando observaren que la gestión del inspector se aparta de la finalidad que con la misma se persigue.

¿Mal de Corazón o Indigestión?

Palpitaciones, Acedía, Opresión, Falta de Respiración.

UNA PRUEBA DE TRES MINUTOS DESCUBRE CUAL ES EL MAL.

Si bien muchas personas sufren de mal del corazón, hay millares que viven en constante desasosiego por creer que son víctimas de ese mal. Quizás el noventa por ciento de las personas que atribuyen los síntomas que sienten a mal de corazón, o sean palpitaciones, falta de respiración, opresión alrededor del corazón, no saben que son causados por un exceso de ácido en el estómago. Disuélvase ese ácido, y los aterradores síntomas del mal de corazón desaparecen como por encanto.

Esto puede demostrarse en tres minutos: Obténgase en cualquier botica Magnesia Bisurada pura—en polvo o tabletas. Tómese en un poco de agua después de la comida y nótese el efecto. Si los síntomas de mal del corazón no se presentan, es señal evidente de que el padecimiento es debido a exceso de ácido en el estómago el cual se garantiza que es eliminado por la Magnesia Bisurada. No hay nada mejor, más seguro contra el ácido que interrumpe la digestión, y una sola prueba demuestra su innegable eficacia.

POLVOS DE ABISINIA EXIBARD
Sin Opio ni Morfina
Muy eficaces contra ASMA
Catarro - Opresión
y todas afecciones espasmódicas de las vías respiratorias.
50 Años de buen Éxito — Med. oro y Plata
Doctor R. FERRE
28, rue Richelieu
PARIS
TODAS FARMACIAS

Lo esencial para estar bien,

es tener los intestinos limpios; mover el vientre diariamente; librarse de los venenos que amenazan la salud. Cuando hay dificultades, vénzalas pronto, ayúdandose con este antiguo y eficaz remedio, puramente vegetal, de acción suave pero positiva:

PILDORAS DE Brandreth

ABSUELTO POR LA SALA TERCERA UN ACUSADO DE UN DELITO DE HOMICIDIO

La Sala Tercera de lo Criminal de esta Audiencia ha dictado sentencia absolviendo al procesado Felipe García, acusado por el Fiscal de un delito de homicidio y para el que solicitaba 17 años, 4 meses y 1 día de reclusión temporal e indemnización de cinco mil pesos a los herederos de la víctima.

En sus conclusiones el Fiscal apreció al procesado la concurrencia de la circunstancia agravante de haber hecho uso de arma prohibida por los reglamentos.

Pero el Tribunal, de acuerdo en todo con las alegaciones del letrado defensor doctor Luis Escala Millán, abogado de la Asociación de la Prensa y de Reporters, dicta sentencia absolviéndolo libremente.

MATANCERAS

ABELARDO AMEZAGA Y ROLDAN

El duelo de hoy.

Falleció en las primeras horas de ayer miércoles, el muy distinguido y apreciable caballero que era miembro de la firma comercial de esta plaza, de Arechavaleta Amézaga y Cie.

Una pérdida sensible, porque baja a la tumba Abelardo Amézaga, relativamente joven y cuando todo a su alrededor, le sonreía y le era grato.

Enfermo desde hace tiempo, arraigó en él un mal terrible: la diabetes, que poco a poco fué haciendo estragos en su organismo, hasta llevarlo al sepulcro. Llorando su desaparición, queda su viuda la inconsolable dama Rosalía Forns Vila, con su hijos, y los hermanos que tanto lo querían, Luis, Carmen y Mercedes.

Guardarán luto también por tan sensible pérdida, los esposos Tulita Solaun y el Capitán Forns Vila y hiere asimismo esta desgracia el hogar de nuestro mayor Benigno González, vinculado a esa familia por estrechos lazos.

Un doble pesar trae esta muerte a la señora Presidenta del Tennis, Berta Beracierto de Amézaga, que perdió no hace un mes aún a su hermana la señora de González Solís y se renueva hoy el dolor en aquel hogar con el fallecimiento de su cuñado.

Duerma en paz Abelardo Amézaga y Roldán y lleven estas líneas a todos sus deudos nuestro pésame sentidísimo.

ENGAGEMENT

Que se formaliza hoy.

Pedida será esta tarde la mano de una bellísima señorita por un correcto y caballeroso joven, residentes ambos en la capital.

Es la fiancée la hija de un conocido financiero, que dirigió en Matanzas el National City Bank y labora actualmente junto al Coronel Tarafa.

Fué reina del Liceo esa belleza, y residió entre nosotros por mucho tiempo. Cuanto al galán, profesional de bien conquistados prestigios, es un abogado inteligente, de gran clientela y renombre social.

Llevan el mismo apellido esos novios.

Y nada más por hoy, ya que despejaré mañana esta incógnita.

LA BODA DEL SABADO

De alto rango.

Esponsales de la señorita Nena Rodríguez Maribona y el Dr. González Camejo, que se celebrarán en la Catedral de San Carlos, con inusitada brillantez.

Apadrinarán a los novios, la señora Laudelina Méndez viuda de Rodríguez Maribona y el Dr. Nicasio Gómez de Armas.

Suscribirán la boda notarial en calidad de testigos, los Dres. Juan Miguel Haedo y Pedro G. de Medina, Registrador de la Propiedad este último, de la capital y Representante a la Cámara por esta provincia, el primero.

Por lo religioso, firmarán el pliego por la señorita Rodríguez Maribona, el Senador Dr. Juan Gronlier, el Supervisor de la Policía Capitán José Sacramento del Castillo, el Catedrático del Instituto doctor Gonzalo Cuni, el Dr. José A. Crucet y el señor Manuel R. Maribona.

Por el Dr. González Camejo, el abogado de la Audiencia Dr. César Fernández Pollo, el Catedrático del Instituto Dr. Salvador de la Torre, el Jefe de la Sanidad Marítima doctor José M. Haedo, el Representante a la Cámara doctor Agustín Gronlier y el señor Arturo Menéndez Solís. Acompañará a la fiancée hasta las gradas del altar una corte de honor que integran un bello grupo de señoritas.

Y encomendada ha sido la parte musical de la ceremonia a un excelente conjunto. De la Habana, Colón y Cárdenas, vienen numerosas familias para esta boda, llamada a constituir el acontecimiento social de este mes de abril.

LA SRA. DE DOVAL

América Matheu.

Nuevas allegadas ayer a Matanzas dan cuenta del fallecimiento de la respetable dama, ocurrido ayer en la capital.

Para dicha ciudad partieron inmediatamente sus familiares aquí residentes, a los que tan dolorosamente ha sorprendido la noticia.

Una santa, la bondadosa matrona que acaba de bajar a la tumba.

Mujer de excelsas virtudes, de gran corazón, vivió los últimos años de su existencia, herida por el infortunio que le arrebató a su hijo Waldo, en plena juventud, y cuando poco hacía que había contraido matrimonio, realizando el soñado ideal de su vida.

Emparentada con familias muy conocidas de la sociedad yumurina, era la finada, tía de los esposos Gronlier Céspedes, y era hermana del estimado matrimonio Oñate-Matheu.

Desolado queda su viudo el señor Doval, como queda también su hijo Ricardo, abogado que ejerce en la capital con gran éxito.

Uno más a llorar a América: su hermano Ricardo, compañero mío muy querido en la Jefatura de O. P. del Distrito.

Para todos mi condolencia.

MONSERRAT

De fiesta el domingo.

Se efectuará allí el bautizo del primogénito de los esposos Esteban Baquedano y Juanita Carnot.

Apadrinarán a Dionisio, como ya anticipé desde hace quince días, el doctor Francisco Baquedano y Audeballe y la bellísima jeune fille Rosina Sánchez Carnot.

Vienen de la Habana para asistir al acto numerosos amigos del elegante matrimonio, que harán el viaje en dos ómnibus.

Un lunch ofrecerán los esposos Baquedano-Carnot a sus invitados, anunciándose un baile como complemento de tan regocijada fiesta.

De otro por el mismo estilo tiene memorias el cronista.

Las bodas de María García y Luis Arango, que tuvieron por marco aquella capillita de Monserrat, y por escenario al esplendor y la fastuosidad de la ceremonia la hermosa maseta desde la que tan maravillosamente se domina el más grandioso panorama matancero.

EL NUEVO GOBERNADOR ROTARIO

El doctor Mario Muro y Bernal.

Electo ha sido en la convención celebrada en Pinar del Río últimamente, en los días del cuatro al siete del corriente, el joven, distinguido y culto caballero.

Un matancero más que es elevado a cargo tan importante, como el de Gobernador del Rotary en Cuba.

Para festejar esa elección, y aprovechando su estancia en Matanzas, el Club de esta ciudad, que preside actualmente el Sr. Juan F. Quirós, le ofreció anoche en el Hotel Velasco, una gran comida al doctor Muro y su esposa.

Concurrieron a ella señoras y señoritas, esposas, hijas y hermanas de los miembros de nuestro Club.

De ella levantaré acta en las «Matanceras» de mañana.

Se contó el cronista entre los invitados de honor de esa gran comida.

TRES MIL PERSONAS

Cifra exacta.

Ese el número de los que asistieron en la noche del miércoles a la Exhibición Ford, situada en el Parque Carlos Miguel de Céspedes, de la Playa de Bellamar.

Era tal la afluencia de público a ese espectáculo, que toda la calzada de General Betancourt, apareca llena por completo.

Se exhibieron interesantes películas.

Y por el señor Skidmore y los empleados al servicio de la poderosa marca Ford, se mostraron a los visitantes, los carros que en gran número, allí se exhiben.

OPERADO

Ernestico Triolet y Solaun.

Por el eminente especialista doctor Fernández Soto ha sido sometido a la intervención quirúrgica de las adenoides, el simpático chiquilo, que es primogénito de un matrimonio tan distinguido como Angelina Solaun y Grande y Ernesto Triolet Figueroa.

Operación feliz, que con su acostumbrada maestría llevó a efecto el doctor Fernández Soto.

Hasta el lunes permanecerá en la Habana el gracioso enfermito, al que acompañan sus amantes padres.

Estarán de regreso en Matanzas en esa fecha.

EL INGENIERO CASAS

En la Playa.

A la hermosa quinta propiedad de los esposos Silveira Cartañá, en la Playa, vienen a residir desde el lunes, el Ingeniero José Antonio Casas y su esposa Fidelia Prendes.

Con tan simpático matrimonio, viene su hija Nenita, figulina de aristocrática belleza, cuya foto publiqué no ha mucho en estas «Matanceras».

De esos vecinos, a quienes se espera ansiosamente en el faubourg, felicitámonos todos de contarlos en el Caserío.

Sea mi bienvenida por adelantado.

JOSE F. NODARSE

Operado.

En la Clínica Núñez Bustamante en el Vedado y por el Dr. Horacio Ferrer fué operado de cataratas, anteayer martes, el estimado caballero, que es jefe de una respetable familia matancera.

Hasta pasadas las setenta y dos horas nada puede decirse sobre esa intervención quirúrgica, que realizará el especialista notabilísimo doctor Ferrer.

Hay grandes esperanzas en su éxito.

DONATIVOS

Uno más.

Llega hoy a mi mesa un giro postal por la cantidad de un peso, que un matancero que reside en el Hotel Alamac me envía para Aurelia Morales, la viuda de Donestevez.

La situación de esa desdichada es ya de alivio, si no de bienestar, pues con cuanto hasta hoy se le ha enviado, ha dejado de carecer de lo más necesario.

Gracias a todos.

EN SAUTO

El sábado once.

Se proyectará en el lienzo del magno coliseo en la noche de mañana, la gran film, Resurrección, que es estreno en Cuba, y es Sauto el primer teatro que la proyecta.

Inspirada en la novela de Leon Tolstoy, ha sido filmada esa cinta con lujo asiático.

LA ULTIMA NOTA

Para acuses de recibo.

Para Pilar Reboull y Servando Fernández para Cira Andraca y Estanislao Lamadrid para el doctor Enrique Dueñas e Irigoyen y para Patricio Sánchez y Finona Carnot, que me envían sus direcciones.

Manolo JARQUIN.

UN CAMPESINO GRAVEMENTE LESIONADO POR EL AEROCAR DEL HERALDO, EN MATANZAS

MATANZAS, abril 9. DIARIO, Habana.—Esta tarde fué arrollado en el kilómetro 88 de la Carretera Central cerca del puente «San Agustín» por el aerocar de la «Curtis» que conduce el periódico «Heraldo de Cuba» chapa número 5340 y número 37937 de la matrícula del Municipio de Santa Clara, manejado por el chofer Miguel Angel Cuevas, natural de La Habana y vecino de San Miguel número 69, el campesino Juan Brito Chirino, de 69 años de edad, soltero, labrador y vecino de la finca «Pomarrosa» del barrio de Ceiba Mocha, que transitaba por dicho lugar a caballo.

Trasladado al centro de Socorro le fué apreciada por el doctor Pablo Díaz la fractura del fémur izquierdo por su tercio superior y otras desgarraduras y lesiones de menor importancia.

Según los informes del soldado de servicio de Obras Públicas José Muñoz Fernández, el hecho fué casual pues se le espantó la bestia al campesino, lanzándolo sobre el citado aerocar.

Después de asistido fué trasladado al Hospital Civil, dándose cuenta del hecho al Juez de Instrucción.

Lovio.
Corresponsal.

3 GRANDES PERIODICOS Por 1.60 Al mes
DIARIO DE LA MARINA
INFORMACION y
ORBE: Llame al A-2425

¿Va su hija a la escuela con regularidad?

Muchas muchachas faltan a la escuela algunos días de cada mes por enfermedad, lo que, en la mayoría de los casos, es innecesario porque tanto las jóvenos como las mujeres de edad, pueden fortalecerse con el Compuesto Vegetal de Lydia E. Pinkham.

Los muchachas que sufren de agotamiento, insomnio, nerviosidad y falta de apetito, recobrarán nueva fuerza y vigor con el

Exija este empaque.

Compuesto Vegetal de Lydia E. Pinkham

Su hija merece lo mejor en la vida.

De venta en todas las farmacias.

FALLECIO EN CRUCES UN MUY DISTINGUIDO VECINO

CRUCES, abril 9. DIARIO, Habana.—Tras larga enfermedad, falleció esta mañana el señor Angel Leiva, popular y estimado vecino, jefe de extensa y distinguida familia de Cruces.

Reciban su viuda, hijos y demás familiares, nuestro sentido pésame, especialmente su hijo político doctor Carlos Vidal.

Argüelles,
Corresponsal.

VEA sus males en LA LENGUA

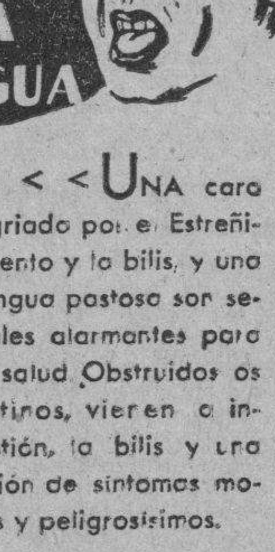

< < < UNA cara agriado por el Estreñimiento y la bilis, y una lengua pastosa son señales alarmantes para la salud. Obstruidos los intestinos, vienen la indigestión, la bilis y una invasión de síntomas molestos y peligrosísimos.

Tome pronto las yerbas molidas al natural de la Hepalina con un vaso de agua y le sacará el Estreñimiento, que es el abono mejor para que prospere toda enfermedad.

HEPALINA — HEPALINA quita el estreñimiento

Matadero Modelo de Camagüey, S. A.

CONVOCATORIA

La Junta Directiva de esta Compañía, en cumplimiento de lo dispuesto en los artículos décimo primero y vigésimo quinto de la escritura social, acordó en sesión celebrada al efecto, convocar, como por la presente lo verificamos, a Junta General Ordinaria de Accionistas de esta Compañía, que se celebrará en la ciudad de la Habana, el día veinte y siete del corriente mes de abril, en la casa número uno de la calle de Cárcel, a las tres y media de la tarde; en cuya junta se tratará, por no haberse realizado antes, de la Memoria, Estado de Cuentas y Balance General, del próximo pasado año y demás asuntos constituyentes de la Orden del Día estructurada por la Junta Directiva especificándose que en dicha Orden del Día figura una solicitud de accionistas, interesando amortización de las acciones y que tendrán voto de los miembros de la Junta Directiva; advirtiéndose que dicha Junta General quedará constituída si concurriesen más de la mitad del total de las acionecs y que tendrá voto en la misma solamente los accionistas que lo fueren con diez días de anticipación al señalado en esta convocatoria para la Junta, a cuyo efecto se cerrará el libro de Transferencias de Acciones, con igual anticipación de diez días.

Y para su publicación en el periódico DIARIO DE LA MARINA en citación de todos los señores accionistas de la Compañía Matadero Modelo de Camagüey, S. A libramos el presente en Camagüey a seis de Abril de mil novecientos treinta y uno.

Manuel A. Cadenas, Presidente.
José R. Romero, Secretario.

4358 3 d. 10.

Compañía Cubana de Electricidad

AVISO

La Junta Directiva de esta Compañía, en sesión celebrada el día 6 de los corrientes, acordó repartir el dividendo trimestral regular de $1.50 sobre las Acciones Preferidas Acumulativas de $6.00 anuales, por el trimestre que termina el día 31 de Marzo de 1931.

Este dividendo se pagará el día 1ro. de Mayo próximo, por medio de cheques que se enviarán al domicilio de los señores accionistas que aparezcan registrados en los libros de la Compañía al cierre de las operaciones del día 10 de Abril del año actual.

Los libros de traspaso de acciones permanecerán abiertos durante el período de tiempo comprendido entre las fechas indicadas.

Los cambios de domicilio deberán ser comunicado por escrito oportunamente al Departamento de Contabilidad de Acciones Preferidas de esta Compañía, en Máximo Gómez (antes Monte) No. 1. Habana.

Habana, Abril 9 de 1931.

FRED. E. KRIEGHOFF.
Vice Tesorero.

4374 5 d. 10.

CASOS Y COSAS

EPIGRAMAS

Con Fredesvindo Quirós,
hombre de mucho dinero,
casó la hija de Herrero,
Engracia, **en gracia** de Dios.

Yace aquí Manuel Cernuda.
Por su consistencia ruda,
de bronca en bronca vivió,
hasta que un día murió
de una bronquitis aguda.

"Nómbreme **usté** el animal
de más talento, Pascual",
dijo a Pascual, Pérez Duyo,
y él respondióle: El cocuyo,
que tiene **luz natural**.

Hojas del libro caídas
trastornos del libro son;
las oraciones perdidas
son ¡ay! sumas repetidas
del que imprime la edición.

Sergio ACEBAL.

UNA NUEVA RAZON SOCIAL HA QUEDADO CONSTITUIDA

Se nos participa, que según escritura otorgada ante el Notario de esta ciudad doctor Esteban Tomé, ha sido modificada la razón social de «Facundo Gutiérre e hijos», por la de «Hijos de Facundo Gutiérrez, S. en C.», firmando en lo sucesivo los socios que a la misma pertenecen en la forma como hemos indicado.

DR. P. M. SOUZA
Garganta, Nariz y Oídos, Hospitales de New York, Viena, Budapest, Habana. San Lázaro 226, de 2 a 4.

AGENTES PARA ANUNCIOS EN EUROPA
E. BOURDET Y Cie.
antes
DAVIGNON, BOURDET & Cie.
8, Rue Fronchet, PARIS
19, 21, 23, Ludgate Hill, Londres.

FARMACIA Y DROGUERIA TAQUECHEL
DE TURNO LOS VIERNES
TELF. A-2141 OBISPO 27

FARMACIA DROGUERIA DE "JOHNSON"
DE TURNO LOS LUNES
Obispo No. 30 TELEFONO-A-2129.

LA MAYOR
35 EDIFICIOS 700 EMPLEADOS
SARRÁ
DROGUERIA
A-8026 A-3641
ABIERTA TODOS LOS DIAS
TODA LA NOCHE LOS MARTES

FARMACIAS DE TURNO

VIERNES

HABANA

Calle y número	Teléfonos
Padre Varela y Salud	U-6840
Zenea 230	U-1818
Pedro Pérez Villegas	M-5718
Bartolomé Masó y Peñalver	M-5450
Zenea 145	U-7018
Gral. M. Suárez y Oquendo	U-6936
General Aguirre y Raimundo Cabrera	M-4040
Avenida de Menocal y San José	U-7074
Rafael M. de Labra y Esperanza	M-5211
Pí y Margall 27	A-2142
Avenida de la República y F. Andrade	U-6774
General Quintín Banderas y Corrales	M-4666
Padre Varela 645	M-5427
Merced 42	M-4370
Luz y San Ignacio	M-4015
Finlay y Soledad	U-6729
Príncipe 19	U-6748
Fernandina 77	M-5365
Leonor Pérez 85 esquina a Bélgica	M-4129
Santa Rosa 35	M-4434
Francisco Aguilera 67 esquina a San Nicolás	M-1736

VEDADO

Calle 23 y J	F-4015
Calle 17 entre F y G	F-6222
Calle 2 entre Zapata y 31	F-6002
Calle M y 13	F-6213
Avenida Wilson 111	F-6200
Calle 19 esquina a 16	F-6211

VIBORA

10 de Octubre 614	I-7242
Estrada Palma 59	I-7591

JESUS DEL MONTE Y SANTOS SUAREZ

Santos Suárez y Serrano	I-7609
10 de Octubre 218	X-2744
10 de Octubre 407 esquina a Quiroga	I-7411

LUYANO

M. Fernández de Castro 113	X-3067
M. Fernández de Castro 48	X-2348
Rosa Enríquez 50	X-3939

CERRO

Salvador y Bellavista	I-7618
Calzada del Cerro 440 letra C	M-4230

Nota.—Este grupo deberá prestar el servicio público el día y la noche de los domingos siguientes: Enero 25; Marzo 8; Abril 19; Mayo 31; Julio 12; Agosto 23; Octubre 4; Noviembre 15 y Diciembre 27.

M.E.C.D. 2016

SERMONARIO

(Por Gabriel CAMPS)

EL Exmo. Sr. D. Ramón Blanco y Erenas, Marqués de Peña Plata, capitán general de Cuba, físicamente un real mozo, y moralmente un hidalgo gentil, fué un monárquico convencido, lo que no estorbaba que escogiera sus comensales, entre los elementos más radicales y aun los opuestos a la monarquía.

Fueron notorias en la Habana, sus íntimas relaciones de amistad con la linajuda familia del Conde de Lombillo, cuyo palacio ocupa hoy el Abogado Dr. Ricardo Dolz, en la cuadra fronteriza a la Catedral.

Una vez le dirigió Blanco una carta finísima de recomendación al señor Gutiérrez Herrezuelo, que era Presidente de la Sala de lo Civil en la Audiencia de la Habana interesándose por un pleito de la Pollita Lombillo, una de las señoras de la noble familia.

Decía más o menos así:—me permito rogar a Ud. que vea con todo cuidado esa causa, pues tengo mucho interés en que la señora la gane.

Ella jura y perjura que tiene razón, su abogado me dice que no se puede perder el pleito, aunque de esto último no me fío pues todos dicen lo mismo de sus clientes etc.

Gutiérrez Herrezuelo era en política un republicano intratable y en oratorias religiosas un disputado incontrovertible. Pero de un carácter íntegro.

Era el íntimo amigo del Ldo. Don Pedro González Llorente, ferviente católico, y como eran dos ases en lo erudito, resultaba una dicha oirles disputar, pues los dos amigos tenían sus dejos y ribetes de cascarrabias.

Herrezuelo que era de los habituales conmilitones en la mesa del Capitán General, llamó el pleito a la vista, lo examinó foja a foja, y contestó al General de esta guisa, en el blanco que quedaba de su carta de recomendación: Mi querido General: lo lamento mucho, su recomendada no tiene razón y yo no tengo habilidad para fabricar razones. Le devuelvo su carta.

Al viernes siguiente comía Herrezuelo con Blanco, no se habló más del asunto y la Pollita perdió su pleito.

Desempeñaba la Capitanía General de la Isla de Cuba el Teniente General D. Sabás Marín, que contrajo matrimonio con la Srta. Matilde de Leva, hermana de la Marquesa de Equilache y de la Condesa de Romero, a las que se las llamó las Tres Gracias, por su gran belleza y su singular distinción.

En momentos en que la prensa liberal arreciaba la oposición, un cronista social del periódico «La Lucha», publicó sin su firma caso de excepción, porque siempre suscribía en sus interesantes y muy leídas crónicas, lo siguiente.

Tres Emes tiene la Habana
Que no las tiene Pekín,
Matilde Pincha Uvas
Matilde Pincha Uvar
y Matilde la de M.

A la Rubia y a la Pincha Uvas, se las conocía sobradamente; pero ¿quién era Matilde la de M? Se dió la explicación de que era la bellísima mujer de un músico cuyo apellido empezaba con M y ella se nombraba también Matilde.

El Capitán General dió crédito a la vil versión que circulaba de que esa M. quería decir Marina, (D. Sabas).

Enfurecido el Gobernador General mandó a buscar a su amigo D. Lucas García Ruiz, Director del Banco de Comercio, para consultarse con el que era su fraternal amigo, lo que debía hacer. Don Lucas, que había sido Juez de la Habana, declinó dar consejo, porque ya hacía tiempo que no ejercía, que había perdido el hilo de la jurisprudencia y que temía incurrir en error irreparable; pero le dijo que el remedio lo tenía a la mano, que llamase al Fiscal de S. M. eminente jurisconsulto, un financiero integérrimo y que sus dictámenes eran siempre casi infalibles.

Así lo hizo Marín, pasó un urgente volante al Fiscal llamándolo y media hora después estaba en Palacio Don Pascual Saval, que así se llamaba.

Formulada la consulta y examinada la crónica opinó D. Pascual que allí no había nada. La intención, se vé, dijo, es malévola desde luego, pero no podemos nada contra las intenciones.

El Capitán General dió un puñetazo en la mesa y exclamó: menguada condición la del Capitán General, que carece de poder para castigar hechos de esa naturaleza.

Marín hablaba en abstracto; pero Don Pascual tomó la frase a mala parte y dando dos puñetazos en la mesa, no uno, dos, le dijo: Mi General, Matilde no es la Capitana Generala. Repítole que no podemos hacer nada. Quereílese usted, y prepare las costas.

El General le dió las gracias, bajó con el las escaleras del Palacio, de la Plaza de Armas, y despidió en la puerta a su real funcionario. Y se terminó el incidente.

Sería injusto generalizar por estos casos concretos; pero ellos demuestran que aunque había de todo, el espíritu de la magistratura colonial era algo muy serio.

Y es bueno destacarlo para ejemplo y norma de las generaciones del futuro: que las historia colonial es tan historia de Cuba, como la coetanea.

¡QUE CALZONCILLO!
VITI
AGUIAR 91

RECLAMADOS QUE SON DETENIDOS

Denunciada una estafa de $50 por R. Tomás. No paga las ropas

Por miembros de la Sección de Expertos fueron detenidos por estar reclamados, Julio Mirabal Santiago, Mario Fernández González, Carlos del Castillo Alvariño, Cándido González García y Antonio Díaz Díaz.

Cada uno de los detenidos, fueron puestos a disposición de la autoridad judicial correspondiente.

Ramiro Tomás, vecino de Jesús María número 25, dió cuenta, que había sido demandado como fiador solidario de Teresa Burch, por Manuel Lloret Román, propietario de la casa San Rafael 26, donde reside dicha señora, estimando que se ha tratado de estafarle la suma de 50 pesos, toda vez que la citada inquilina, se encuentra al corriente en el pago de sus alquileres.

El experto Fernández de Lara dió cuenta, que por la esquina de 23 y Marina, transitaban con exceso de velocidad, los autos de alquiler números 56301, 55240 y 53811; los camiones números 72862 y 65273 y el ómnibus número 145, de la empresa «Cuba».

El procurador Célso T. Montenegro, a nombre de la casa La Segunda Argentina, situada en Galiano número 24, de la propiedad de Elías Segura, dió cuenta que había sndo perjudicado por las siguientes personas, que adquirieron ropas y no las han abonado.

Josefina Alvarez Pérez, vecina de Aguiar número 92; Leonor Sánchez Campol, de Virtudes número 4; Rosario Fresneda, de Santiago de las Vegas; María T. Barsa, de San Lázaro número 376; Esther Herrera, de Jovellar número 41; Isabel Paniagua Cuetara, de San Rafael número 152 y medio; María Valdés Plana, de Neptuno número 344; Ana de Luz, de San Joaquín número 4; Graciela Caparro, de Aguila número 115; Celia Piedra, de Jovellar número 29; Otilia Borges, de Padre Varela número 15; Mercedes Martín, de Animas e Industria; Hortensia González y Margarita González Hernández, de Trocadero número 99; Pura Barba, de Camagüey; Neyra Pieñaranda, de San Rafael 99 y otras.

Dr. R. DE LA RIVA
AYUDANTE DE LA UNIVERSIDAD
VIAS URINARIAS Y
ENFERMEDADES VENEREAS
Consulta: San Nicolás 67, entre San Rafael y San Miguel. De 4 a 6.
Teléfono M-2852

PRADO
Se alquila Prado 102 esquina a Virtudes edificio de tres plantas lugar donde estuvo el famoso hotel El Jerezano, útil para cualquier giro, exposición u oficina. Se informa en el mismo 9 a 11. 3 a 6.
4545 5 ds. 9.

ROMPEN CON LA FEDERACION LAS DESPALILLADORAS DE ALQUIZAR

No están de acuerdo con las disposiciones y acuerdos tomados por esa entidad y constituyen su gremio local

ALQUIZAR, abril 9. DIARIO, Habana.

Ha quedado constituido el gremio local de despalilladoras, que ha roto con la unión federal a que pertenecía, por no estar de acuerdo con las disposiciones y acuerdos tomados por el Comité Ejecutivo de la Federación. La noticia causó general asombro. La directiva del Gremio local quedó formada así: Presidenta María Josefa Fresa; Vice, Violeta Rizo; Secretaria, Hortensia Martínez; Vice, Hortensia Morín; Tesorera, Dulce María Pié; Vice, María Arronte. Vocales efectivas: Isabel Espinosa, Nicolasa Entrialgo, Petronila Martínez, Eudosia Moynelo, Casilda González, Etelvina Martínez, Pastora Mendoza, Irene Cabrera, Juana María Santana, Cristina Carnero, Caridad de la Nuez, Nena Rodríguez; Vocales Suplentes, Graciela Martínez, Rosa Ordan, Obdulia Martínez, Juana Cruz, Angela Dueñas, María Morejón, Catalina Moynelo, Evangelina de Armas, Nena Moynelo, Francisca Ortega, María Muñoz, Virginia Rivero.

Deseamos a la Directiva electa toda clase de aciertos y, sobre todo, que la sagrada unión de todas las compañeras se logre, ya que de ella, sin prejuicios ni diferencias, dependerá la fuerza y el valor de la entidad obrera, pues sabido es, que la desunión las convierte en juguetes sin valor. Estos gremios locales bien dirigidos suelen dar magníficos resultados, armonizando los intereses del proletariado y del industrial, que es la forma más moderna y más eficaz para que se olgre finalidades prácticas, toda vez que cuando ambas fuerzas pretenden imponerse con caprichos, apartándose de lo razonable terminan por fenecer por su propio peso. Que obren todos, pues, con rectitud, libres de todo prejuicio y serán un baluarte de verdadera fuerza colectiva local, cibae, de antemano mi felicitación las damas y damitas que constituyen la Directiva del Gremio Local de Despalilladoras.

G. Posada.

LESIONADO GRAVEMENTE POR UNA GUAGUA EL NIÑO CARLOS GARCIA PEREZ

GENERAL MACHADO, abril 9. DIARIO, Habana.—Esta tarde fué arrollado el menor de 11 años de edad, Carlos García Pérez, por una guagua, que le produjo varias lesiones de carácter grave.

Fué asistido en el Hospital «Lila Hidalgo».

Según nosinforma su administrador, señor Candelario Canasi, es incierto que la valla de gallos «El Molino», sita en Calabazar de La Habana, haya sido pasto de las llamas, así como las casas colindantes, como publicó un colega de esa capital.

Pablo Donato, Jr.,
Corresponsal.

SESION EN LOS EMIGRADOS REVOLUCIONARIOS CUBANOS

El señor Francisco Rivero Santana, Secretario de Correspondencia de la Asociación Nacional de Emigrados Revolucionarios cubanos cita a los miembros que componen el Comité Ejecutivo de dicho organismo, a sesión, la que tendrá efecto el próximo domingo 12, a las tres de la tarde, en su local de Avenida de Bélgica núm. 11.

Dr. BARALT-MEDINA
ESPECIALISTA DE LA «ASOCIACION DE DEPENDIENTES»
Vías Urinarias y Enfermedades Venéreas.
Consultas y Tratamientos:
De 11 a 1 a. m. De 6 a 8 p. m
Consulado, 7. Edificio «María».
Teléfono M-1095.

LOS DOCTORES DIAZ SOTO Y DIAZ ROJO GOZAN DEL MEJOR CONCEPTO PUBLICO

Personas honorables que nos merecen entero crédito se han acercado a la redacción del DIARIO para informarnos respecto al modo como ocurriera un desgraciado accidente automovilístico sucedido en la madrugada del martes pasado en el puente de Miramar, a consecuencia de lcual perdió la vida un culto y honorable letrado y se encuentran guardando cama y en relativo estado de gravedad dos jóvenes y distinguidos médicos y un aprovechado estudiante de Medicina, cuyo expediente académico honra a quien puede ostentarlo.

Nos referimos al desgraciado joven Pedro Pablo Lubián, a los doctores Luis Díaz Soto y Fernando Díaz Rojo y al estudiante Juan Bolívar Ferrer, personas todas que gozan en nuestra sociedad del mejor concepto y estimación por parte de todos los que los conocen.

Un repórter de un periódico de la tarde al referir el suceso, incurrió en exceso de fantasía y por consecuencia todo lo que se narra en esa evidente exagerada información es producto más que de la realidad, del modo de interpretarla del autor de la misma.

Ni los lesionados graves prosiguen nuestros informantes doctores Díaz Soto y Díaz Rojo y el estudiante Bolívar y menos el joven abogado que pereciera en el accidente, son personas acostumbras a efectuar esos prolongados y continuos paseos nocturnos a que se refiere el colega, ni el desgraciado accidente tuvo por causa la que se le supone en la reseña en cuestión. Los certificados médicos obran en confirmación de este aserto, afirman las personas que nos han visitado, y el poco eficaz funcionamiento de algunas de las partes del auto a más del imprevisto «panne» a cierta velocidad según declararon los heridos, fueron la causa del malhadado suceso en el que perdió la vida un honorable y joven letrado, de familia conocida y guardan cama alguno gravemente herido, tres personas que gozan de alto concepto y estimación en todos los círculos sociales y científicos.

DIARIO DE LA MARINA se complace en recoger en sus columnas estas declaraciones.

EL EXITO DE NUESTRA CRUZADA CONTRA EL REUMATISMO SE DEBE CASI EXCLUSIVAMENTE A LA RECOMENDACION DE FAVORECEDORES SATISFECHOS

REUMATISMO

¿Cómo empieza?—— mejor dicho——¿Cómo terminará?

LEA ESTE MENSAJE DE CAPITAL IMPORTANCIA

SI Vd. sólo siente las primeras punzadas precursoras o ya es víctima de padecimientos indecibles, he aquí algo que Vd. debe saber sin tardanza. Este no es únicamente un anuncio relacionado con las Píldoras De Witt para los Riñones y la Vejiga, excelente remedio para el reumatismo: es algo más. Es un mensaje personal dirigido a los pacientes inteligentes. Es un mensaje que ayudará a Vd. a dar término a sus dolores.

LA TRAGEDIA DE LA VIDA MODERNA

Dícese, no sin fundamento, que el reumatismo es la tragedia de la vida moderna. Los que pasan por alto sus primeros síntomas pueden llegar a verse imposibilitados para dedicarse a sus tareas o distracciones favoritas. También los niños padecen reumatismo con frecuencia. Cada hora de tardanza en combatir el reumatismo permite que la enfermedad adquiera mayor imperio sobre su organismo.

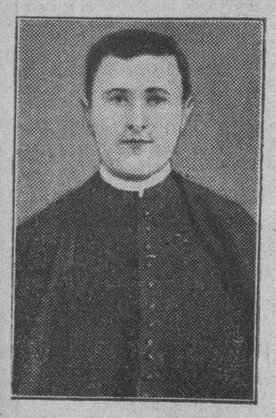

El Rdo. P. Dieste, de Fuentejalón, nos escribe lo siguiente:—"Deseo manifestarles que las Píldoras De Witt para los Riñones y la Vejiga han hecho maravillas en mi persona. Después de haber padecido por espacio de siete años desórdenes de los riñones y haber ensayado diversos baños medicinales, no he sentido alivio alguno hasta probar las Píldoras De Witt. Les ruego publiquen esta carta en prueba de mi curación y en la esperanza de que pueda ser útil a la humanidad. Jamás dejaré de recomendar las Píldoras De Witt a cuantos padecen molestias de los riñones."

Cada vez que Vd. toma un medicamento impropio o sigue un tratamiento equivocado, contribuye a aumentar sus padecimientos futuros, porque el reumatismo es un mal que avanza constantemente.

LA CIENCIA MODERNA COMBATE EFICAZMENTE EL REUMATISMO

Permita que le expliquemos cuál es el origen de los atroces dolores que comúnmente llamamos reumatismo.

El cuerpo humano es una máquina maravillosa que extrae de los alimentos que se ingieren y del aire que se respira los elementos necesarios a la vida. Naturalmente, este trabajo produce desechos, que deben ser expulsados del organismo. Cuando los desechos contienen venenos en exceso, tales como ácido úrico, bacterias, etc., estos venenos se introducen en la sangre, y al no ser expulsados por los riñones, quebrantan la salud y provocan dolores.

Dolores desgarradores en la cintura, tortura al inclinarse, coyunturas hinchadas, dedos que se desforman, desórdenes urinarios, mal sabor y malas noches son síntomas de que el ácido úrico se acumula en exceso en el organismo. Los afiladísimos cristales de ácido úrico desgarran los nervios. Esto es la causa de sus constantes dolores reumáticos. Es inútil gastar dinero en preparaciones que se aplican sobre la piel cuando la causa de los dolores reside en los riñones.

EL PELIGRO DE LOS DESORDENES DE LOS RIÑONES

Los riñones sanos obran como filtros y purificadores de cada gota de sangre que recorre el organismo. Cuando fallan en sus funciones, la salud decae y sobrevienen los padecimientos.

Por esta razón, el único medio de combatir el reumatismo, la ciática o la gota consiste en obrar directamente sobre los riñones. He aquí por qué afirmamos que las Píldoras De Witt son eficaces.

Las Píldoras De Witt han curado dolores crónicos en casos en que todo lo demás había resultado ineficaz. Son muchísimos los que afirman que después de años de padecimientos han recobrado la salud y el vigor en muy poco tiempo, gracias a las Píldoras De Witt.

PREGUNTE A SU VECINO CON RESPECTO A ESTE REMEDIO

Puede decirse que en todas las ciudades y pueblos existen personas que le hablarán de salud recobrada gracias a las Píldoras De Witt. Desde hace más de 40 años este remedio ha demostrado ser eficaz para combatir el reumatismo, la ciática, los dolores crónicos de cintura y todas las graves afecciones originadas por desórdenes de los riñones. En la actualidad, más que nunca, merecen la confianza del público en el mundo entero.

Médicos, farmacéuticos, enfermeros e innumerables personas de todas las edades y clases afirman que las Píldoras De Witt han dado término a "horribles padecimientos," "verdaderas torturas" o "dolores atroces." Estas son sus propias palabras. Quisiéramos reproducir todas sus cartas, si el espacio lo permitiera.

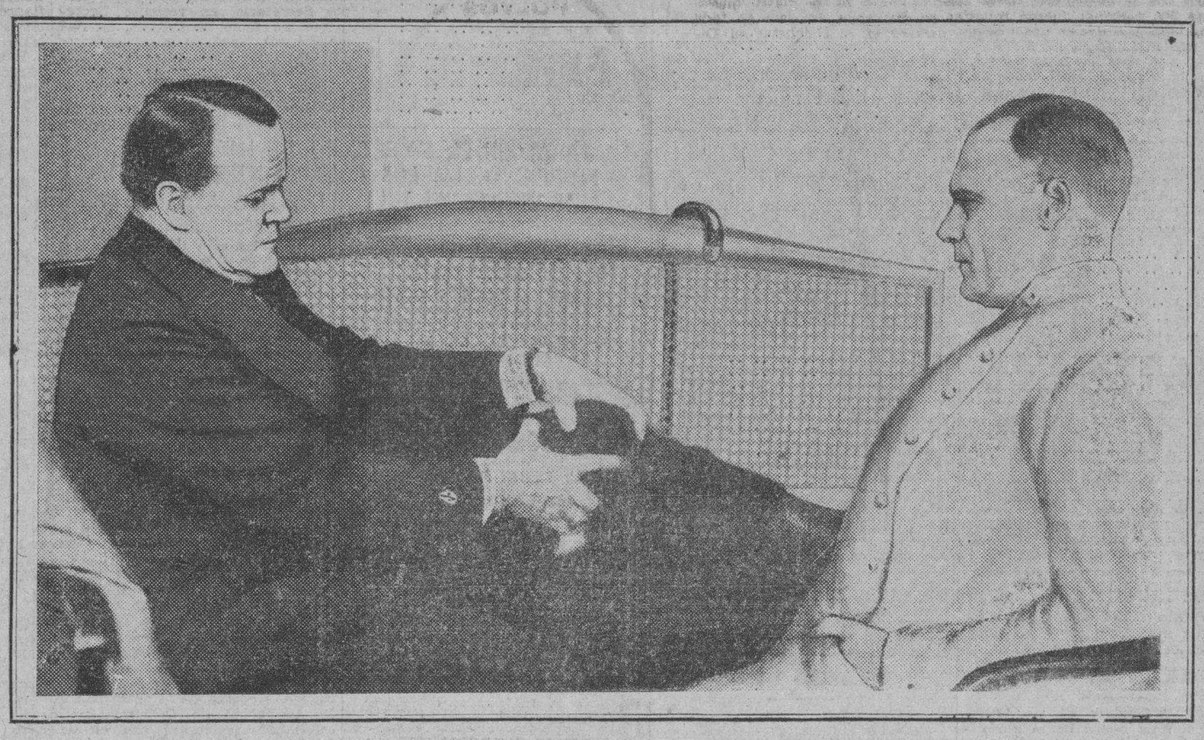

Todos pueden tomar las Píldoras De Witt con confianza. No importa la edad o el grado de debilidad del paciente. No contienen drogas peligrosas; son una preparación científica que le hará bien desde la primera dosis. La fórmula está impresa en todas las cajas. Su médico le dirá cuán buenas son.

Vd. corre un grave peligro, quizá sin advertirlo. Deseamos ayudarle a dar término a este grave estado. Sabemos que las Píldoras De Witt le devolverán la salud y le librarán de sus dolores. Pero Vd. debe dar el primer paso: adquiera un frasco y comience su tratamiento hoy mismo. Todos los farmacéuticos venden y recomiendan las Píldoras De Witt para los Riñones y la Vejiga.

Existen imitaciones baratas. Exija y observe que le den las Píldoras De Witt para los Riñones y la Vejiga, el remedio que hace maravillas. Veinticuatro horas después de haber tomado la primera dosis Vd. observará que le estarán haciendo bien, como lo han hecho a tantos otros.

PILDORAS DE WITT
PARA LOS RIÑONES Y LA VEJIGA

Las legítimas Píldoras De Witt se venden únicamente en cajas impresas en azul y dorado; nunca sueltas.

SU MEDICO SABE CUAN BUENAS SON

Inmejorables en casos de

REUMATISMO
CIATICA
DOLOR de CINTURA
LUMBAGO
DEBILIDAD de la VEJIGA
MOLESTIAS de los RIÑONES
CISTITIS

y todas las enfermedades de los riñones y la vejiga

Sabemos que para estas dolencias no existe nada igual a las Píldoras De Witt. Esto nos lo dicen personas que después de haber padecido como mártires nos agradecen el verse libres de dolores.

M.E.C.D. 2016

INTERESANTE PROGRAMA A TRATAR EN LA CONFERENCIA MERCANTIL

Acerca de aquél, expresa su parecer al Secretario de Agricultura, en razonada exposición, la «Asociación de Agentes Comerciales»

Una comisión de la Asociación Nacional de Agentes Comerciales, integrada por los señores Armando Marcé, José Ortega, Miguel González Rodríguez y Sandalio Fernández, se entrevistó en la mañana de ayer con el doctor Eugenio Molinet, secretario de Agricultura, entregándole una comunicación, relacionada con el programa de la Cuarta Conferencia Comercial Panamericana, que se celebrará en Washington en el próximo mes de octubre. Extractamos de dicha comunicación los puntos más esenciales.

Antes de estudiar el cuestionario oportunamente sometido a la consideración de la Asociación por el secretario de Agricultura, dicho escrito estudia las trabas al comercio interamericano y representadas por las tarifas arancelarias, Sanidad Vegetal, etc., medidas éstas, adoptadas por todos los países americanos y principalmente por los Estados Unidos. Afirma que sin eliminar esas trabas, será muy difícil que nadie piense en la sinceridad del panamericanismo, y que sin resolver equitativamente este problema, será perfectamente inútil tratar de los temas restantes.

Tipos y clases de mercancías

Trata a continuación, de la uniformidad en la especificación de los tipos o clases de mercancías para beneficio del comercio y protección de los productores y consumidores. Aprueba la idea, pero afirma que, dado lo extenso de los artículos objeto de comercio, es tarea difícil, que no puede resolverse dentro de los estrechos límites de una conferencia, debiéndose rehuir de aprobar un plan de «standarización», sin un detenido estudio del mismo, por parte de técnicos.

Definición de términos comerciales

En cuanto a la uniformidad en las definiciones de los términos comerciales comunes, entiende que deben aceptarse y unificarse los actuales.

Arbitraje comercial interamericano

Aún siendo favorable al arbitraje nacional e internacional, es opinión de los agentes comerciales, que es muy delicado centralizar en alguna parte los tribunales de arbitraje.

Letras de cambio, cheques y otros documentos

El escrito se ocupa de la uniformidad del régimen legal, en materia de letras de cambio, cheques y otros documentos, negociables en las repúblicas americanas, declarando que, aunque la idea es excelente, se tendrá que dejar su definitiva aprobación para una fecha posterior y previo el estudio del caso, dada la diferencia de las distintas legislaciones sobre este asunto.

Tratamiento de los Agentes Viajeros

Sobre este asunto se afirma que es preciso, antes de proponer nada de carácter internacional, tratar primero de arreglar estos problemas en el país. Se estima que los agentes viajeros no residentes o no legalmente representados por un agente colegiado, deberían pagar, además de los derechos a que estuvieran sujetos sus catálogos, muestrarios y muestras, un tributo igual a la contribución anual que pagan los residentes y colegiados, en sus respectivos municipios.

En resumen, la Asociación de Agentes Comerciales, entiende que sus delegados a la Cuarta Conferencia Comercial Panamericana, deben llevar sobre este asunto un programa bien definido, que sugiere sea el siguiente:

1.—Los agentes viajeros tendrán y gozarán de todos los beneficios que disfrutan los agentes comerciales establecidos en el país.

2.—Los agentes viajeros estarán sujetos a las mismas obligaciones y tributos que los agentes comerciales establecidos en el país.

3.—Las muestras comerciales que no puedan ser objeto de lucro al venderse, quedarán exentas de todo derecho arancelario.

4.—El agente viajero de casa extranjera debidamente representada por agente comercial colegiado, no queda obligado al pago de ningún tributo, puesto que ya lo hace su representante.

MERCADO DE AZUCAR

NUEVA YORK, abril 9 (AP).—Anoche había azúcares disponibles a 3.35 centavos costo y flete, los que fueron absorbidos al parecer, y esta mañana no se hicieron ofertas a menos de 3.40 centavos entrega, aunque se sabe que un cargamento de Puerto Rico salió a la venta de 3.38 centavos. Al precio de 3.35 se vendieron, sin embargo, a última hora cinco mil sacos de Puerto Rico entrega el 27 de abril a la National, 2.500 toneladas de Filipinas a la American, 2.000 a la National y 27.000 sacos de Puerto Rico a Arbuckle.

Influidos por los cablegramas de París indicando la posibilidad de un pronto acuerdo acerca del precio máximo, los futuros abrieron firmes con baja de un punto a una alza de 2. Continúan avanzando después los precios hasta que por la tarde comenzaron a tomar un tono flojo, causado por las liquidaciones y ventas de meses por los que habían sido compradores. Cerró la sesión con precios sin cambio a 1 punto más bajo y ventas de unas 37.500 toneladas.

Las noticias del oeste indican que se retira azúcar en buenas condiciones, pero la demanda local no es importante.

(Por Lamborn y Co.)

Mercado de Londres.— Los cables de apertura anunciaban un mercado sostenido. Los negocios restringidos, debido a haber muy pocos vendedores de crudos. Pequeños lotes obtenibles al precio equivalente de 1.28 lab. El refinado ha sido avanzado 1½ peniques. La demanda por parte del comercio, mejorando.

Cotizaciones de la Terminal de Londres

	Cierre anterior	Cierre de hoy
Abril	6	6-2-3-4
Mayo	6-6	6-5-3-4
Agosto	6-9-1-4	6-9
Septiembre	6-9-3-4	6-9-1-2
Diciembre	7-1	7- -3-4
Marzo	7-4-1-4	7-4

Europa.— Se anunció hoy haberse efectuado ayer una venta a Europa de siete mil toneladas de azúcares de Santo Domingo y Haití, probablemente para embarque en abril-mayo, al precio equivalente de 1.26-1/2 lab para los crudos de Cuba.

(Por Lamborn y Co.)

Convenio Azucarero Internacional.—Despachos de prensa anuncian espérase prontamente un completo acuerdo en las Conferencias Azucareras. Los Delegados de Java ahodesean limitar las nuevas exportaciones de la cuota segregada a un 5 por ciento anual, cuando el precio llegue a la base de 2 centavos.

MERCADO DE BONOS

NUEVA YORK, abril 9 (AP).—El mercado de bonos luchó por alcanzar altas cotizaciones y lo consiguió durante algún tiempo, pero al cierre casi todas las ganancias quedaron canceladas. El mercado como un todo terminó el día irregularmente más alto.

Entre las emisiones domésticas, la atención se concentró en las ferroviarias. Las más activas de ese grupo se movieron en alza bruscamente durante la primera media hora, pero al cierre, pocas de ellas habían logrado mantener sus ganancias de los primeros momentos.

Las obligaciones de empresas de servicio público estuvieron activas como grupo y dieron algunas sorpresas.

Las emisiones brasileñas continúan avanzando, pero el comportamiento de los demás valores hispano americanos fué irregular.

Entre las nuevas ofertas figura una emisión de cuatro millones de pesos de la Associated Telephone Utilities Company, amortizable en dos años al 6 por ciento.

MERCADO GANADERO

Trescientas sesenta reses, en catorce carros procedentes de Sancti Spíritus, entraron ayer. Dicho ganado fué metido en los corrales del Matadero de Luyanó. Venía consignado a Lykes and Brothers.

LOS PRECIOS EN PIE

Precios pagados por compradores en los mercados de origen:

De vacuno

En Oriente, a 2¾ centavos con el 5 por 100 de descuento.

En Camagüey, a 2¾ centavos con el 5 por 100 de descuento en la finca y sin descuento en la ciudad.

En Las Villas, a 2¾ centavos con el 10 por 100 de descuento.

En Pinar del Río, de 2¾ a 3 centavos pero pesado y entregado en Luyanó.

El lanar

El lanar, de 3½ a 5 centavos.

De cerda

Del país, de 7 a 10 centavos.

MATADERO DE LUYANO

En el Matadero de Luyanó se sacrificaron las siguientes reses:

De vacuno	127
De cerda	82
De lanar	69

Los precios que rigieron en el Matadero de Luyanó fueron:

Vacuno	De 12 a 15 centavos
Cerda	De 25 a 32 »
Lanar	De 25 a 40 »

MATADERO INDUSTRIAL

En el Matadero Industrial se sacrificaron las siguientes reses:

De vacuno	300
De cerda	159
De lanar	29

Los precios que rigieron en el Matadero Industrial, fueron:

Vacuno	De 12 a 15 centavos
Cerda	De 25 a 32 »
Lanar	De 25 a 40 »

MERCADO DE CAMBIOS

Abril 9.

Firme el cambio sobre New York De alza la peseta. Flojo el cambio sobre Hong Kong.

Se operó entre Bancos y Banqueros en 300,000 dollare spor cable sobre New York a 3/32 Po. En 200,000 pesetas por cable a 11.03 y 100,000 pesetas cable a 11.05.

	Tipos:
New York cable	1/10 P.
New York vista	5/64 P.
Londres cable	4.86 ¼
Londres vista	4.86 ¼
Madrid cable	11.05
Madrid vista	11.04
París cable	3.93
París cheque	3.92 ½
Franco suizo cable	19.29
Franco suizo vista	19.28
Belga cable	13.90
Belga cheque	13.89
Italia vista	5.25
Italia cheque	5.24
Alemania cable	23.87
Alemania cheque	23.86
Hong Kong, cable	24.35
Hong Kong vista	24.30
Canadá vista	5/16 P.
Canadá cheque	9/32 P.
Amsterdam cable	40.12
Amsterdam cheque	40.11

CLEARING HOUSE

Abril 9.

Las compensaciones efectuadas hoy entre los Bancos asociados al Havana Clearing House ascendieron a $1.324,540,42

BOLSA DE NEW YORK

Recibida por el hilo directo de Mendoza y Compañía

Abril 9 de 1931.

Adams Express	19¼
Advance Rumely	8
Air Reduction	93
Alaska Jueanu	14
Allaghany Corporation	8¼
Allied Chemical	132½
Allis Chalmers	32
American Bank Note	57
American Beet Sugar	—
American Can	121¼
American Car Foundry	30⅛
American For Pow	39¼
American Ice	—
American International	19¼
American Locomotive	24¼
American Metal	17½
American Power Light	51¼
American Roll Mills	30½
American Safety Razor	55
American Smel Ref	45¾
American Steel Foundry	23⅜
American Sugar Ref	52½
American Tel and Tel	188¼
American Tobacco B	121
American Water Works	60⅝
American Radiator	17¼
American Tobacco A	119¼
American Bosch Mag	—
American Woolen	—
Anaconda Copper Minning	32⅞
Andes Copper Min	—
Ass Dry Goods	25⅝
Atch. Top. Sta. Fe	174⅛
Atl. Coast Line	97½
Atlantic Ref	19⅛
Auburn Auto	267
Aviation Corp. Dela	—
Baldwin Locomotive	24
Baltimore - Ohio	70½
Barnsdall A	11¼
Bendix Aviation	20⅞
Best Co	42⅝
Bethlehem Steel	53⅜
Bohn Alum	39½
Borden Co	73
Briggs Mfg Co	20½
Brook. Man. Tran.	66½
Byers A. M.) Co.	48½
Calif. Packin	37
Calumet - Arizona	—
Calumet - Hecla	8½
Canada Dry	36⅝
Canadian Pacific	38⅝
Case J. I.) Co.	94
Cerro de Pasco	23⅛
Chesapeake - Ohio	40½
Chic. N. W	34¾
Childs	25½
Chi. Gt. West comunes	6¼
Chi. Gt. West pref	23⅝
Chi. Mil. St Paul com	6
Chi. Mil. St Paul pref	9⅜
Chic. Rock I. Pac	51⅛
Chrysler Motors	21⅞
Coca Cola	—
Colorado Fuel	21⅜
Columbia Gas	38¼
Columbia Grapophone	11¾
Congoleum Nairn	11⅜
Congress Cigar	—
Cons. Cigar com	—
Consolidated R. R. of Cuba	—
Consolidated Gas	99⅜
Continental Baking— A.	—
Continental Motors	—
Continental Oil	9⅜
Continental Can	58⅛
Corn Products	78⅜
Crucible Steel	49⅜
Cuba Company	—
Cuban American Sugar	4⅝
Cuban Cane Sugar com	1⅜
Curtiss Wright	4¼
Columbian Carbon	78¾
Coty Inc	11¾
Davison Chemical	—
Delaware - Hudson	132½
Delaware Lackawanna	74¼
Drug Inc	74½
Du Pont	94
Eastman Kodak	158½
Eaton Axle S.	18¼
Electric Auto Lite	64
Electric Power Light	50⅞
Electric Bond Share	48¼
Erie	25¾
Foster Wheeler	49½
Fox Film	26⅜
Fisk Tire	—
Freeport Texas	35
General Amer. Tank.	66¾
General Asphalt	29
General Cigar	42⅜
General Electric	46⅝
General Food	54⅞
General Motor	43¼
General Ry Signal	70
Guillette Safety Razor	32¼
Gimbel Bros	—
Gol Dust	39
Goodyear	44⅛
Goodrich	16⅜
Graham Paige	4⅜
Gt. West Sugar	10¾
Granby Copper	16½
Great Northern	59
Hershey Chocolate	98
Houston Oil	54¼
Houston Oil New	12⅛

Hudson Motor Co.	19⅞
Huppmobile	10⅛
Illinois Central	66½
Indian Ref	—
Independent Oil Gas	—
Interborought R. T.	28
Int. Cement	43⅜
International Combustion	2¾
International Harvester	51½
International Nickel	17½
International Tel and Tel	33½
Johns Manville	63¼
Kansas City Southern	—
Kelly Springfield Tire	—
Kennecott Copper	24¾
Kolster Radio	⅝
Kroger Grocery	31¾
Lambert	80⅞
Lehigh Valley	—
Ligget - Myers	85
Lima Loco	25
Loews Inc	53
Lorillard	19
Louisville - Nashville	—
Mack Trucks	35⅜
Magma Copper	—
Marmon Motors	—
Mexican Seboard Oil	19¼
Mo. Pac. com	26
Mid. Cont. Pet.	11⅞
Mo. Pac. pref	80
Montgomery Ward	22⅛
Mo. Kan. Tex. com	16⅞
Murray Corp of America	14⅞
Nash Motors	35¼
National Cash Reg	28¾
National Dairy Products	47⅞
National Biscuit	78⅛
National Power Light	36¾
Nevada Consol. Cop.	10⅝
N. Y. Central	105¼
N. Y. New Haven H.	75⅞
North American	77
Northern Pacific	45½
Ohio Oil	18
Otis Elevator	49⅞
Otis Steel	—
Pac. Gas Elec	50
Packard Motors	9
Paramount Public Corp	43¾
Pthé Exchange	—
Pennsylvania R. R. Co.	55
Phillips Petroleum	10¼
Pub. Ser. N. J.	84¾
Pullman Company	42¾
Puerto Rico Sugar	13
Pure Oil	8⅜
Radio Corporation	20⅛
Radio Keith Orph. Corp.	21
Reading Co	—
Remington Rand	12
Reo Motors	7⅞
Republic Iron Steel	17⅞
Reynolds Tob. B	51⅝
Royal Dutch	36⅞
Safeway Stores	61
Schulte Retail Stores	10½
Sears Roebuck	53
Seaboard Air Line com	—
Shell Union Oil	7½
Skelly Oil	8⅞
Simmons Company	15⅞
Sinclair Oil Corp.	12
Southern Pacific	90⅝
Southern Railway	40⅛
Spicer Mfg. Co.	—
St Louis St Francisco	30
Standard Brands	18
Standard Gas Elec	72½
Standard Oil of Calif	44
Standard Oil of New Jersey	43⅝
Standard Oil Co. of N. Y.	21⅞
Stewart Warner	17
Studebaker Corp	24
Superior Oil	1⅛
Texas Co.	28¾
Texas Gulf	46
Texas Pac. Land	13⅝
Tennesse Copper	—
Timken Roller	51
Tob. Prods A	13¾
Tob. Prods	3½
Union Carbide	63⅜
Union Pacific	171¾
United Aircraft	32½
United Fruit	60¼
United Gas Imp	32
United Corporation	24¼
Union Oil Cal	—
Union Cigar Stores	—
U. S. Industrial Alcohol	40½
U. S. Realty Imp	27½
U. S. Rubber	17¼
U. S. Steel	136¾
Utilities Power and Light	26⅜
Vanadium	55¾
Wabash comunes	—
Warner Bros. Pic	12⅛
Warren Bros	38½
Warner Quinlan	4½
Ward Baking B	—
Western Maryland com.	13⅞
Western Union	129
West Airbrake	32
West Elec	83¼
White Motors	20
Willys Overland	6½
Woolworth	60¾
Yellow Truck	12¼

TRATARA CON EL SECRETARIO DE HACIENDA EL PRESIDENTE DE LOS COMERCIANTES SOBRE LOS ARANCELES DEL 1½ POR CIENTO A MATERIAS PRIMAS

A las once de la mañana del día de hoy celebrarán una entrevista con el señor secretario de Hacienda los señores presidente y secretario de la Asociación de Comerciantes de la Habana, para tratar importantes asuntos relacionados con las actividades de dicho organismo.

Entre estos problemas figuran cuatro de singular importancia cuales son la aclaración de que, con arreglo al nuevo Reglamento del Impuesto sobre Bebidas Alcohólicas, los almacenistas de licores no están ya obligados a llevar el Libro Oficial que antes se les exigía para el pago de este tributo; la declaración de que, según la Ley Económica de 29 de enero último, deben cancelarse inmediatamente los alcances por el cobro del 1 1-2 por ciento sobre materias primas, suspendiendo los requerimientos que están recibiendo los que poseen talleres de confecciones y fábricas de sombreros, a pesar de la cancelación clara y terminante establecida en la Ley precitada; la modificación de la tributación impuesta a los hoteles y restaurants como impuesto por consumo suntuario y la desaparición de las dificultades que en la práctica ofrece el mismo tributo sobre consumo suntuario, impuesto a mercancías que venden casas del giro o negocio de tejidos y sedería.

Es muy posible que esta entrevista sirva también para cambiar impresiones con el señor secretario de Hacienda acerca de la entrevista que la Asociación de Comerciantes de la Habana celebrará con el señor Presidente de la República para tratar interesantes asuntos, entre ellos el traslado del impuesto del uno y medio por ciento a las aduanas; problema que ya ha sido expuesto en varias ocasiones al jefe del Poder Ejecutivo por el señor Antonio Antón, presidente de la Asociación de Comerciantes de la Habana.

BONOS DE CUBA

NUEVA YORK, abril 9.

CIERRE DE HOY

En la Bolsa de Valores de New York cerraron hoy los Bonos de Cuba a los tipos que se consignan a continuación, cuyos precios se entienden más los intereses devengados hasta la fecha:

REPUBLICA DE CUBA

	Comp.	Vend.
5% Speyer 1944	94	94¾
5% Morgan 1949	97	98
4½% O. P. 1945	72	75
5½% Morgan 1954	89	—

BONOS FERROVIARIOS

	Comp.	Vend.
Cuban Ry. 5% 1952	63	63½
Cuba Ry. 7½% 1936	77⅝	79⅜
C. North 5½% 1945	41½	42½

BONOS AZUCAREROS

	Comp.	Vend.
Cuba Cane 7%	8	30
Cuba Cane 8%	8	41
Cuban A. Sugar 8%	94	95
Eastern Cuba 7½%	35	42
Manatí Sugar 7½%	30	—
Punta Alegre S. 7%	8½	9

INTERNATIONAL TELEPHONE HAVANA ELECTRIC RY.

	Comp.	Vend.
In. Tel. y Tel. 4% 1930	93⅜	94½
H. E. Ry. 5% 1932	51	54¾

MERCADO DE GRANOS

CIERRE

Abril 9.

TRIGO

	Cierre
Mayo	83
Julio	61½
Septiembre	60

MAIZ

Mayo	60⅝
Julio	62⅝
Septiembre	60½

AVENA

Mayo	29¾
Julio	30½
Septiembre	30¾

TRES NUEVAS RATIFICACIONES DE CONVENIOS PARA TRABAJOS

Los Estados que aprueben dichos Convenios comprométense a fijar salarios mínimos. Protección a los obreros de los muelles

La Oficina Internacional del Trabajo ha recibido aviso de tres nuevas ratificaciones de convenios internacionales del trabajo.

Australia ha ratificado el convenio sobre salarios mínimos adoptado por la Conferencia Internacional del Trabajo en su XI reunión (Ginebra 1928) y el convenio relativo a la indicación del peso en los grandes fardos transportados por barco, adoptado por la Conferencia en su XII reunión (Ginebra, 1929).

Según las cláusulas de estos convenios, todo Estado que los ratifique se compromete, por el primero de ellos, a implantar métodos para fijación de salarios mínimos a los trabajadores ocupados en la industria (principalmente en las industrias a domicilio), cuando no existan regímenes eficaces para fijar dichos salarios mínimos o cuando los salarios sean excepcionalmente bajos.

Este convenio se halla ratificado ya por ocho Estados: Alemania, Australia, China, España, Francia, Gran Bretaña, Estado libre de Irlanda e Italia.

Por el segundo de dichos convenios ratificados por Australia se pretende proteger a los trabajadores de los muelles marítimos o fluviales contra los accidentes que puede ocasionar el peso excesivo al utilizar aparatos de elevación en la carga y descarga de los barcos, estipulándose que todo fardo que pese más de mil kilogramos y que deba ser transportado por vía de agua, deberá ser embarcado con la indicación de su peso puesta de manera bien visible al exterior.

Este convenio ha sido ya ratificado por el Estado libre de Irlanda y, al ratificarlo ahora Australia, entra en vigor para ambos países.

Por último, el Estado libre de Irlanda ha ratificado el convenio adoptado por la Conferencia en su última reunión (Ginebra, 1930) para la supresión del trabajo forzoso u obligado, lo que hace elevar el número total de ratificaciones registradas hasta el día a 424.

LA EXENCION A LOS ALCOHOLES

Para uso de las industrias. Los perfumistas se dirigen al Senado

La Sección de Fabricantes de Perfumería de la Asociación Nacional de Industriales de Cuba, ha enviado en la tarde de ayer el siguiente telegrama a todos los representantes a la Cámara por la provincia de la Habana:

Representación oriental en Congreso, en gesto admirable y elogiado hizo suya aspiraciones industria local de Santiago de Cuba, amparándola contra perjuicios Ley de Emergencia Económica.

Representación pinareña ofrece hoy su concurso para defender intereses tabacaleros.

Desearíamos conocer si la representación de esta provincia estaría dispuesta interponer sus oficios para lograr del Senado la aprobación de la Ley procedente de esa Cámara declarando el alcohol destinado perfumería y laboratorios exento tributar impuesto creado Ley de Emergencia Económica.

Asociación Nacional de Industriales de Cuba.—Agustín Reyes, Presidente (Sección Perfumería).

MERCADO DE MIELES

CIERRE DE HOY

	Abril 9.
Enero	4.46
Marzo	4.25
Mayo	4.36
Julio	4.38
Septiembre	4.37
Diciembre	4.46

MERCADO DE TABACO

Varias clases de Remedios siguen solicitadas por los exportadores. Clases altas y bajas. Y podemos añadir que de unas y otras hay ya comprometidas algunas cantidades que han de ser registradas en los próximos días por los compradores.

Uno de éstos, Manuel A. Suárez, empezó ayer el registro, en los almacenes de Iglesias y García, de una cantidad que diremos cuando la termine de recibir el mencionado comprador.

Hijos de Diego Montero vendieron y entregaron a L. H. Weissmann y Compañía, veintidós tercios de octavas de la misma procedencia.

De esta clase ha de registrar otra cantidad el exportador Harry Mendelsohn, quien también solicita otros lotes.

Iglesias y García acabaron de entregar a Hermann Diehl, unos doscientos tercios de permanentes.

Veinte, también de Remedios, vendieron y entregaron Constantino González y Compañía a González y Vázquez.

Ernesto Carrillo compró a Rodríguez, Méndez y Compañía, cuarenta tercios de tripas de Vuelta Abajo.

De esta procedencia solicitaban ayer algunos lotes para fábrica, representantes de manufactureros del Norte.

LA RAMA QUE ENTRO

Entraron ayer por los patios de los ferrocarriles, las partidas de tercios y pacas que siguen:

De Iguará, para Constantino González y Compañía, 15.

De Villaclara, para Echevarría y Pérez: 32.

De la misma capital de las Villas, para los citados señores de Echevarría y Pérez: 77.

De Iguará, para Urtiaga, Toledo y Compañía: 10.

Ciento veinte tercios recibieron en camiones, desde Placetas, los Hijos de Diego Montero.

DE LA NUEVA COSECHA

Siguen paralizados los amarres en las zonas de esta provincia. Cuando cambie el tiempo y las condiciones sean favorables, se reanudará el empilonamiento y en pocos días quedará recogido todo el tabaco, pues los mayores cosecheros tienen amarrado grandes cantidades.

Algunos de esos, como dijimos en anteriores informaciones, acabaron de empilonar. Otros tienen mucho amarrado. Entre éstos se cuentan los señores Constantino Junco, Vicente Sosa; José María Yanez y José Menéndez, de la zona de Caimito. En Alquízar, el señor Severiano Jorge, en su gran finca El Curro y otras. También el señor Gerardo Caracena, en su finca Estela, enclavada en la misma zona.

Acabó José Toraño, en la Maruja. También Aixalá y Compañía, en el Tomeguín. Y Vicente García, y Blas de Paz, en el mismo Tumbadero.

EL PRECIO DEL COBRE

NEW YORK, abril 9. (AP) Mendoza y Cía.

El cobre en almacén se cotiza a 9.3-4 alza 1-4.

Por fin, mañana sábado se realizará en todos los salones del Muy Ilustre Centro Gallego, y en el gran Teatro Nacional la magna Verbena de los Claveles, organizada por la entusiasta Sección de Orden.

Han quedado definitivamente instalados tanto los barrios como los kioscos, el adorno que lucen está de todo punto acorde con la denominación de cada uno de ellos.

Entre ellos, es digno de especial mención, el barrio cubano, en el cual han demostrado su buen gusto artístico, los amigos Méndez y Arias. El mencionado barrio se encuentra situado en el primer piso del Palacio, muy fresco, muy cómodo y amplio para los bailadores.

La entrada del mismo, lo forma un típico bohío, adornado con palmas y arecas en profusión, y un hermoso lienzo que destaca grandes rasgos la hermosa campiña cubana. Todo en él será genuinamente criollo, la música y los productos que se expendan.

Allí tendrá su templo, el son, el danzón y el danzonete los tres bailables de un puro ritmo criollo. El programa bailable será amenizado por la Sonora Matancera, y los sextetos Piedra, Cárdenas y Cuba que dirige Collazo, tan popular entre nuestro mundillo bailador.

Y mientras tanto cunde entre los socios del gran Centro Gallego un entusiasmo indescriptible para asistir a la primorosa verbena.

COTIZACIONES

ABRIL 9

LA PESETA	EL FRANCO
española se cotizó al CIERRE del mercado a razón de	francés se cotizó hoy al CIERRE del mercado a razón de
9 PESETAS	25 FRANCOS
05.79	51
POR DOLLAR	POR DOLLAR

Compañía del Pacifico

(THE PACIFIC STEAM NAVIGATION COMPANY)
VAPORES CORREOS INGLESES

El magnífico trasatlántico de 25 mil toneladas de desplazamiento

"OROYA"

Saldrá de la Habana, el día 12 DE ABRIL DE 1931, admitiendo pasajeros de todas las clases para VIGO, LA CORUÑA, GIJON, SANTANDER, LA ROCHELLE, PALLICE, PLYMOUTH y LIVERPOOL.

ESTABILIDAD, CONFORT, RAPIDEZ Y SEGURIDAD
GRANDES FIESTAS DURANTE LA TRAVESIA

Tercera clase superior, con fumador, salón de conversación y de música; magnífico comedor y opción al pasajero de escoger su camarote marcándose en el billete de pasaje.

SERVICIO DE VAPORES, A:

España, Francia, Inglaterra, Perú, Chile, Argentina, Uruguay, Brasil, Colombia, Venezuela, Guatemala, Costa Rica, Nicaragua, Salvador, Honduras, Ecuador y Bermudas.

PROXIMAS SALIDAS:

A EUROPA:

«Orcoma» ... Mayo 3
«Reina del Pacífico» .... Mayo 25
«Orduña» ... Junio 25
«Orbita» .... Julio 19
«Reina del Pacífico» .... Agosto 3

A CENTRO Y SUD AMERICA

«Reina del Pacífico .. .. Abril 23
«Orduña» ... Mayo 10
«Oropesa» ... Mayo 24
«Orbita» .... Junio 7
«Reina del Pacífico» ... Julio 2
«Orcoma» .. Julio 19

Para informes generales, reservaciones, fletes etc.
AGENTES GENERALES:
DUSSAQ Co Ltd.
PALACIO DEL CENTRO ASTURIANO
Teléfonos: A-6540 y A-7218.— Habana.

Anúnciese en el DIARIO DE LA MARINA

BOLSA DE LA HABANA

Abril 9.

Con tono sostenido, actuó hoy el mercado local de valores y aunque se efectuaron algunas operaciones, éstas estuvieron limitadas al cambio de manos de pequeñas partidas de determinadas Emisiones de rentas.

Las acciones de la H. E. Utilities Co., se mantienen firmes sin que salga papel a la venta dentro del límite de los compradores.

Quietas las acciones de la H. E. Railways y aunque se cotizaron de 17 a 24, fuera de cotización a precios más altos.

Mas firmes las acciones preferidas de Cuban Telephone Co., quedando solicitadas a 79 y medio.

Firmes las acciones de la Empresa Naviera de Cuba.

Inactivas las acciones de los F. C. Unidos.

El mercado de Bonos sigue actuando en forma irregular.

RECAUDACION SEMANAL DE LA HAVANA ELECTRIC RAILWAY Co.

Semana terminada en Abril 5 de 1931	$ 80.154.25
Igual período del año 1930	$ 104.281.30
Diferencia de menos esta semana	$ 24.127.05
Total desde Enero 1 a Abril 5 de 1931	$1.072.200.35
Igual período del año 1930	$1.387.345.80
Diferencia de menos este año	$ 315.145.45

Abril 9 de 1931.

BONOS Y OBLIGACIONES

	Comp.	Vend.
Cuba 1904 (Speyer)	95	99
Cuba 1905 (Deuda Int.)	69	85
Cuba 1909 (4½)	82	92
Cuba 1914 (Morgan)	95	103
Cuba 1917 (Puertos)	97	103
Cuba 1923 (5½) Morgan	97	100
Cuba 1945 (5½) O. P.	74	78
Obligaciones Oro Tesoro Rep. de Cuba	—	100
Bonos seriados República Cuba Morgan 5½ 1927:		
D. Vence 1 julio 1931	96	—
E. Vence 1 julio 1932	—	—
F. Vence 1 julio 1933	—	—
G. Vence 1 julio 1934	—	—
H. Vence 1 julio 1935	—	—
I. Vence 1 julio 1936	—	—
J. Vence 1 julio 1937	—	—
Certificados serie 5½— O. P.:		
Vence diciembre 31 de 1931	95	—
Vence junio 30 de 1932	—	—
Vence diciembre 31 de 1933	—	—
Aymto. Habana 1a hip.	90	100
Aymto. Habana 2a hip.	90	100
Bonos Centro Asturiano	75	99¾
Banco Territorial S. B.	—	—
Cervecera	80	85
Cervecera (obligaciones no hipotecadas)	50	66
Ciego de Avila	—	—
Curtidora	—	—
Gas	102	—
Hav. Electric (Consolidados)	51½	56
Havana Electric obligaciones no hipotecadas)	24	27
Irombér (Oblgs. no hipotecadas)	—	—
Jarcia Matanzas	75	90
Manufacturera	2	6
Edificio La Metropolitana S. A.	81	103
Ladrillos	—	—
Matadero	—	—
Nueva Fábrica Hielo	101½	—
Papelera serie A	90	—
Papelera serie B	65	—
Teléfono	74	—
Unidos	16	—

ACCIONES

	Comp.	Vend.
Banco Agrícola	—	—
Banco Territorial	—	—
Banco Territorial (beneficiarias)	—	—
Banco de Préstamos sobre Joyería	—	—
Cervecera	75	130
Ferrocarriles Consolidados de Cuba, prefs.	32	—
Cuba Cane prefs	—	—
Cuba Cane com	—	—
Kokofat prefs	—	—
Kokofat com	—	—
Cuba R. R.	—	—
Curtidora	—	—
Fibras y Jarcia	18	—
Havana Electric Utilities Co. P. 6 por 100	65	69
Havana Electric Utilities prefs. 5 por 100	50	51½
H. Electric Railway Co. preferidas	17	24
H. Electric Railway Co comunes	1½	2⅛
Jarcia prefs.	22	—
Jarcia prefs. exdividendo en acciones	22	—
Jarcia comunes	3	—
Licorera comunes	3	—
Lonja prefs.	80	—
Lonja comunes	60	—
Manufacturera prefs.	1	5
Manufacturera com	—	—
Matadero	—	—
Seguros La Mercantil	80	110
Metropolitan Auto.	100	—
Naviera prefs	50	—
Naviera prefs. ex certificados	38	—
Naviera comunes	5	7¼
Nueva Fábrica Hielo	172½	—
Nueva Fábrica de Hielo (benefs)	40	70
Perfumería; prefs	—	—
Perfumería com	—	—
Pesca prefs	50	—
Pesca comunes	10	—
Teléfono prefs	79½	85¾
Teléfono com	110	—
Unidos	4¾	6¼
Union Oil	6	9¾

MERCADO DE ACCIONES

NUEVA YORK, abril 9 (AP).—Un movimiento alcista de las principales acciones fué interrumpido por la venta de valores ferroviarios. La debilidad de ese grupo, particularmente durante la última hora, indujo a los profesionales que habían estado apoyando a las divisas industriales y de servicio público, a abandonar sus esfuerzos y casi todas bajaron. Las transacciones consistieron en 1.900.000 acciones en total.

El grupo donde las pérdidas fueron mayores, resultó ser el de las ferroviarias, muchas de las cuales establecieron nuevas cotizaciones mínimas para el año con bajas de 1 a 7 puntos.

La reaparición de las liquidaciones y ventas bajistas en la mayoría de las acciones ferroviarias ha tenido un efecto inquietante en el mercado en general. Las razones, probablemente, se han hallado en las estadísticas del mes de febrero y la posibilidad de nuevas reducciones en los repartos de dividendos.

La recomendación de la Comisión asesora de los estados petroleros para la conservación y coordinación de la industria se recibió pasivamente por las acciones de las compañías petroleras, que han estado esperando un plan aceptable para resolver las dificultades de la industria. El mercado ha recibido algunas noticias favorables acerca de la industria del automóvil.

Por vez primera en muchos meses, el balance del Banco de Francia acusa una pérdida neta de oro que asciende a 20 millones de francos.

Las condiciones del crédito no han variado, excepto que se nota una animada demanda de aceptaciones bancarias, principalmente del oeste.

El cambio extranjero estuvo encalmado estableciendo la peseta una nueva cotización máxima para el año.

NUEVA YORK, abril 9.

Al cierre del mercado «over the coanter», se cotizaban las acciones de los Bancos a los tipos siguientes:

	Comp.	Vend.
National City Bank	94	94¾
Chase Nat. Bank	95¾	96½
Irving Trust Co.	35½	36
Garanty Nat. N. Y.	509	512
First Nt. N. Y.	3950	4000

MERCADO DE ALGODON

CIERRE

	Abril 9.
Enero	11.12
Marzo	11.29
Mayo	10.21
Julio	10.46
Septiembre	10.78
Diciembre	11.02

MERCADO DE CAFE

Abril 9.

CIERRE

Enero	—
Marzo	5.05
Mayo	4.68
Julio	4.80
Septiembre	4.83
Diciembre	4.97

FRUTOS CUBANOS EN N. YORK

La Sección de Fomento y Expansión Comercial de la Secretaría de Agricultura, Comercio y Trabajo, ha recibido con fecha 8 del corriente, del Jefe de su Oficina Agrícola-Mercantil establecida en New York, el siguiente cable:

«Subastáronse Pepinos fancy, desde seis pesos hasta nueve pesos, la selección muy pobre a tres pesos, Choice a seis pesos la selección muy pobre a tres pesos. Subastáronse Berengenas a cuatro pesos cincuenta, la selección muy pobre a dos pesos cincuenta. Ajíes fancy desde tres pesos cincuenta hasta seis pesos, Choice desde dos pesos hasta tres pesos cincuenta. Papas número UNO, desde tres pesos veinticinco hasta tres pesos cincuenta, número DOS, desde dos pesos cincuenta hasta tres pesos».

Muy buenos precios para nuestros frutos, a pesar de los deficientes métodos empleados para su producción, distribución y venta. La organización eficiente es de absoluta necesidad, en todo negocio, sin ella es difícil la buena producción a bajo costo, la buena distribución y la buena venta, las actividades aisladas pocas veces dan resultado perjudicándose unas a otras con frecuencia. En la actualidad nuestro negocio de frutos y hortalizas tiene ya la importancia suficiente para que se creen una o más corporaciones que encaucen este negocio en sus distintos aspectos, ello será ventajo para todos.

Habana, abril 9 de 1931.

CIERRE DE LA BOLSA DE FUTUROS DE N. Y.

(Por Lamborn y Cia.)

La actuación de los Futuros hoy fué irregular. Después de una apertura de 1 punto de baja a 2 puntos de alza, los precios avanzaron hasta mostrar ganancias netas de 1 a 2 puntos en todas las posiciones. De especial mención en las operaciones fueron las compras en los meses cercanos por intereses en conexión con intereses cubanos y la rápida absorción de la liquidación de mayo por parte de casas comerciales. Tarde al mediodía, sin embargo, el mercado ligeramente más débil, debido ventas por parte del comercio e intereses cubanos. El cierre fué de sin cambio a 1 punto de baja.

AZUCARES CRUDOS

Tarde al cierre del mercado se anunciaron ventas efectuadas hoy de 32,000 sacos de Puerto Rico, para llegar en abril 27, al precio de 3.35 a un refinador de Nueva York, siendo creencia de haberse efectuado también ventas de una limitada cantidad de azúcares en las Filipinas, para llegar a mediados y tarde en marzo, a la misma base y a refinadores. No se ha podido obtener detalles. Al cierre quedaba ofrecida una moderada cantidad de azúcares de las Filipinas a la base de 3.35, con probabilidades de que los refinadores continuasen aún pagando esta base, particularmente por azúcares de Cuba o Puerto Rico, en posiciones especificadas.

N. GELATS & Co.

Habana — BANQUEROS — Aguiar 106-108

Vendemos cheques de Viajeros
Pagaderos en todas partes del mundo
y Cartas de Crédito Circulares
en las Mejores Condiciones.
"SECCION DE CAJA DE AHORROS"

Recibimos Depósitos en esta Sección Pagando de 3 por 100 Anual.
Todas estas operaciones pueden efectuarse también por correo.

Salidas Directas de
LA HABANA
a la
AMERICA DEL SUR
Para Montevideo y Buenos Aires.
Vapor "MUNARDAN"
ABRIL 16
Salidas aproximadamente cada mes
Munson Steamship Lines
Desamparados No. 1
Habana
Teléfono M-6961

Banco Herrero
OVIEDO
Cuentas corrientes y Caja de Ahorros con abono de intereses. Toda clase de operaciones
Dirección Telegráfica BANCHERRERO

M.E.C.D. 2016

ORDENE sus FLORES a
Casa Trías
F-4338 .. F-2514
F-2824 .. F-4341

MONTE 180 TEL: A-3606
La Casa Grande

JUEGOS DE SALA, COMEDOR Y CUARTO
$1.50 SEMANAL

Una bebida deliciosa y refrescante
¡Prepárela usted misma!

PRUEBE este delicioso y saludable refresco, fácil de preparar en la casa, hecho económicamente con Quaker Oats y frutas del país. Apaga la sed, es sabrosísimo y a la vez alimenta.

Refresco Quaker

1. En un litro de agua, se hierven por espacio de 4 a 5 minutos, 4 cucharadas de Quaker Oats "de Cocimiento Rápido."
2. Se le agrega el jugo de 10 naranjas mandarinas (o el equivalente en jugo de piña)
3. Se endulza al gusto, se cuela y se sirve con hielo.

El refresco Quaker se recomienda especialmente para quienes residen en localidades que carecen de buena agua potable. Sírvalo a menudo—en las comidas, o a cualquier otra hora.

No es Quaker si no tiene la palabra "Quaker" en la lata.

Quaker Oats 6326

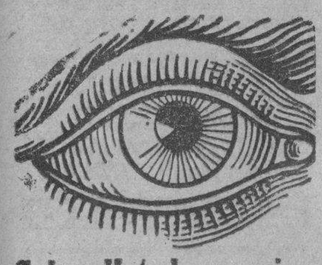
Salve Usted sus ojos

Todo el mundo tiene necesidad de sus ojos, y todos debemos tener cuidado de su salud. Si su vista se ve obscurecida por moscas volantes; si sus ojos están llorosos y sus párpados se hallan hinchados, sanguinolentos o pegados al despertarse; si su vista disminuye y sus ojos se fatigan muy pronto trabajando con luz artificial; si no puede Usted soportar sus lentes, presenciar carreras al aire libre; si le molesta el cinematógrafo, la lectura prolongada o una atención sostenida; si es Usted miope o présbita, recurra Usted inmediatamente al IRIDAL, nuevo colirio, preparado científicamente, que no sólo procurará a Usted un

resultado inmediato

en todos los casos agudos, sino que también corregirá su vista hasta permitirle la supresión de anteojos. El IRIDAL es completamente antiséptico, el tónico y el descongestivo del ojo y de sus anejos. Por esta razón tiene tanto éxito en el tratamiento de las conjuntivitis, oftalmias, blefaritis, retinitis, glaucomas, tracomas y aún para contener los progresos de la catarata. El IRIDAL realiza una enérgica higiene preventiva de la vista, y también una acción curativa poderosa para la curación de las afecciones oculares más graves y más rebeldes. No están pues perdidos sus ojos.

De venta en todas las farmacias y droguerías. Laboratorio del IRIDAL, 3, Boul. de l'Eglise. Bayonne-Francia.

HABANERAS

PETICION DE MANO

TERESA MARIA CANCIO

Interesante la noticia.
Sobre un nuevo compromiso.
Al enterarme de ella, con sorpresa y con placer, me apresuro a recogerla.
Trátase de una señorita de esta sociedad, muy airosa, muy bonita, Teresa María Cancio y Rubio.
De ojos habladores.
Profundos y brillantes.
Será pedida hoy su mano para el doctor Ignacio Cancio Gómez, abogado joven, estudioso, de relevantes méritos.
Realizado ensueño de dos almas que cifran en su unión el ideal supremo de la vida.
A nombre de su hijo formulará la petición la respetable señora Fela Gómez viuda de Cancio ante los padres de tan encantadora señorita, el cumplido caballero Fernando J. Cancio, apoderado del coronel Jose Miguel Tarafa, y su esposa la distinguida señora Teresa Rubio de Cancio.
Después, por la tarde, tendrá un recibo la linda Teresa María en la residencia familiar del Vedado, en Línea 126 esquina a 10.
Celebrará no solo su compromiso sino también su cumpleaños.
Teresa María e Ignacio.
Reciban mi felicitación.

LA SEÑORA DE LA GUARDIA

Un gran dolor.
Muy sensible.
En su casa, rodeada de familiares amantísimos, ha dejado de existir tras crueles padecimientos la interesante dama María Luisa Andiade, distinguida esposa del doctor Cristóbal de la Guardia y Calvo.
Joven, muy joven baja a la tumba la que era tan amada de cuantos la conocían por su bondad, por sus virtudes, por las bellas prendas que atesoraba.
Fué ayer su entierro.
En horas de la tarde.
Triste acto que constituyó bajo todos sus aspectos, una conmovedora manifestación de pena.
Entre las muchas coronas que le fueron dedicadas por familiares y amigos se destacaba por su belleza y severidad la que era amorosa ofrenda de su viudo y su hija inconsolables.
Una gran corona, de **El Clavel**, el famoso jardín de los Armand.
Respondía al estilo **Pureza** y era toda de «easter lillies y alelíes azules, con esta dedicatoria en sus cintas: **A Mamy: de Papy y Mary Lou.**
También de **El Clavel** era esta larga y valiosa relación de ofrendas fúnebres:
Una corona estilo **Gloria** de María.
Una corona estilo **Renacimiento** de Isabel.
Una corona estilo **Esmeralda** de Manuela.
Una corona estilo **Luis XV** de Gustavo Alvarado y señora.
Una corona estilo **Cometa** de sus primos Anita, Lucila, Manuel y Panchín.
Una corona estilo **Roma** de Teresa.
Una corona estilo **Aurora** de Carmelina y Machicha.
Una corona estilo **Mariposa** de Tía Mica.
Una corona estilo **Estrella** de Mercedes y Gonzalo Calvo.
Una corona estilo **Iris** de Elisa e hijos.
Y un cojín estilo **Cardenal** de Camilo y Alberto Armand.
De la **Casa Trías**, el gran jardín del Vedado, eran las siguientes:
Una corona estilo **Emperador** de los agentes de la Confederación del Canadá.
Una corona estilo **Venecia** de Rosalía.
Un cojín estilo **Nancy** de Elvira y José Primelles.
Una corona estilo **Luxemburgo** de Elvirita y Julián.
Y una corona estilo **Monasterio** de Graziella y Andrés.
Además del gran jardín **El Fénix** era una corona de su Tía Dolores.
Va con estas líneas para todos los que han quedado llorando a la desventurada María Luisa un testimonio.
Es el de mi pésame.
Muy sentido.

EL MINISTRO INGLES

Rumbo a Inglaterra.
Por la vía de los Estados Unidos.
Embarcó en el vapor de Key West el Ministro de la Gran Bretaña acompañado de su distinguida esposa Mrs. Thomas Joseph Morris.
Va a formar parte del **Foreing Office** en el departamento de Londres.
Cariñosa la despedida.
Muy cordial.
Se espera que el sustituto del señor Morris, Sir John Joyce Broderick, esté en la Habana a fines del próximo mes de mayo o primeros días de junio.
¡Felicidades!

LINDO BABY

Alegrías de un hogar.
Donde todo sonríe.
Es el del joven y distinguido doctor Arturo Comas y su bella esposa Juanita Menéndez.
Un nuevo vástago ha venido a coronar sus dichas y sus satisfacciones.
Lindo baby.
Que hará pareja con Martica.
La señorita Juanita Menéndez de Comas fué esmeradamente asistida por el eminente doctor Ramírez Olivella.
De la dicha de esos padres participa la amantísima abuelita del niño, la señora viuda de Menéndez, mi buena amiga María Regla Brito.
¡Mil felicitación!

SALA FALCON

Por la tarde.
El concierto de hoy.
Lo ofrece la Orquesta del Conservatario Falcón, en la sala del conservatorio, con arreglo al siguiente programa.
1—Suite dans le style ancien Jan Blockx. 1 Preludium. 2 Aria. 3 Sicileinne. 4 Gavotte et Musette.
II.—Le festin de l'Araignée, Albert Roussel Prelude: Valse; Danse de l'Enhemere.
III.—Pélléas et Mélisande, Preludio, Claude Debussy; Cydalise et le Chevre-Pied. Gabriel Pierné; La plus que Lente. Valse, Claude Debussy.
Empezará a las cinco y media.
Puntualmente.

LA BODA DEL DIA

En el Carmen.
La boda de hoy.
Es la de la señorita Julia Suárez y González, muy graciosa, gentilísima, y el joven Carlos Paetzold y Heinsen.
Ceremonia íntima, en la mayor reserva, con asistencia de familiares y amigas.
Será por la tarde.
Al dar las cinco.
De la renombrada **Casa Trías** es el ramo que llevará la señorita Suárez.
Un nuevo modelo.
Muy artístico.

EL NIÑO M. MADRIGAL SE RESTABLECE DE LAS LESIONES QUE SUFRIERA

Complacidos consignamos la noticia de encontrarse en vía de franco restablecimiento el niño Mayito Madrigal, hijo de los estimados esposos señora Eloisa Mesana y señor Augusto Madrigal, competente Secretario del Juzgado Correccional de Camagüey.

El doctor Guerrero, Coronel médico del Hospital Militar de Columbia, en la clínica del doctor Gustavo de los Reyes, sometió a Mayito a distintas operaciones con motivo de la doble fractura de un brazo que sufriera hace meses cuando jugaba con otros amiguitos en el parque infantil de Camagüey.

BAJO LAS RUEDAS DE UN TREN PERECIO UN HOMBRE QUE ESTABA SIN TRABAJO

SANTA CLARA, abril 9. DIARIO, Habana.—Jacobo Barrera y Matos, mayor de edad, soltero y natural y vecino del central «Carmita», desesperado porque desde hace algún tiempo se encontraba sin trabajo y, además, venía padeciendo de una enfermedad, decidió privarse de la vida, a cuyo efecto se lanzó a la vía férea, en momentos en que cruzaba un tren de caña del referido central, en el chucho conocido por «Cubano».

Barrera logró su objetivo, quedando muerto instantáneamente bajo las ruedas del tren.

El juzgado levantó acta del caso.

Armando A. Machado.

LA DEBILIDAD

Que hace desgraciadas a tantas personas, especialmente el decaimiento senil, se combate eficazmente con la CERVEZA CABEZA DE PERRO (Dog-s Head Guinness) la que tomada con regularidad y moderación en las comidas y a la hora de dormir, garantiza fuerzas. Restaura en la vejez prematura el vigor juvenil.

ENCOMIA EL CORONEL C. MACHADO LA PERSONA DEL SECRETARIO DE SANIDAD

Estando en Palacio ayer, el Senador de la República Coronel Carlos Machado, hablando con los periodistas respecto de la personalidad del nuevo Secretario de Sanidad doctor Rodríguez Barahona, nos hizo las siguientes declaraciones:

«Las visitas de congresistas que en estos últimos días ha tenido el Secretario de Sanidad y Beneficencia doctor Rodríguez Barahona, pueden estimarse como vivo exponente de las simpatías que supo conquistarse durante el tiempo que honró la Cámara, formando parte de ella.

«No concurrí yo a la toma de posesión del distinguido médico ni lo he visitado para felicitarlo, siguiendo normas que deseo mantener inalterables en cuanto a esas deferencias y en términos generales.

«Pienso que ha sido un acierto la designación del Dr. Rodríguez Barahona, para el desempeño de la cartera de Sanidad, en la que habrá de triunfar, para prestigio de la juventud intelectual cubana.

Propóngome, al amparo de la buena amistad que siempre me ha unido a él, ofrecerle, personalmente, el concurso de mi modesta persona y hacerlo sin exigencias ni reservas».

SERA EXTRADITADA LA MADRE QUE ESTRANGULO A SU HIJO EN ESPAÑA

Por disposición de la Secretaría de Gobernación, ha quedado a la disposición del Sr. Embajador de España en Cuba, que la reclamara por la vía diplomática para ser extraditada, la española María Encarnación López Valle, o María Encarnación Santander que se encuentra recluida en Tiscordia desde que llegó de España, y cuya mujer está acusada de infanticidio, hecho cometido en España.

AMNISTIADOS DOS INDIVIDUOS QUE COMETIERON 200 DELITOS

Batieron el record en procesamientos criminales por muchas infracciones electorales. Debían cumplir más de 200 años

SANTA CLARA, abril 9. DIARIO, Habana.—En virtud de la Ley de Amnistía Electoral, recientemente aprobada por el Congreso y publicada en la Gaceta Oficial, la Sala Segunda de la Audiencia de esta provincia, aplicó los beneficios de la misma a Julio Hernández González, quien encontrándose preso en la cárcel de esta ciudad sujeto a más de doscientos delitos de naturaleza electoral, los que cometió en compañía de otro procesado que se encuentra rebelde nombrado Eloy Madrigal.

Los mencionados procesados cometieron esas infracciones electorales en la ciudad de Sancti Spíritus, al falsear las últimas elecciones allí verificadas, en noviembre del año pasado.

Para ambos individuos, Hernández y Madrigal, que batieron el record en procesamientos criminales, solicitaba el Fiscal más de doscientos años de prisión.

Armando A. Machado.

SUSCRIBASE AL Diario de la Marina

No admiten competencia
en calidad ni en elegancia
nuestros zapatos de
$6 y $8

Encargos a medida hechos a mano o a máquina en siete días.
SOLICITE FOLLETOS
Uncle Sam de San Rafael 1c.

Premios Especiales "*Mitad de Concurso*"
para Fotografías de Niños

Tomadas en marzo y abril . . . Sólo para aficionados . . . No se necesita habilidad. Interés es lo esencial.

TODAVIA hay tiempo para tomar instantáneas de niños y ganar premios aparte "Mitad de Concurso." Hay dos de estos premios, sólo para aficionados de Cuba.

Son premios especiales. Las fotografías tomadas durante marzo o abril, vencedoras o no (así como las mandadas en mayo y junio), tomarán parte en el concurso general y pueden ganar uno de los 15 premios que se ofrecen en el concurso para las mejores fotografías de la Clase A.

Otros motivos pueden ganar

Mientras que los premios especiales son para fotografías de niños, aun quedan muchísimos otros motivos para el concurso general. Hay seis clases de fotografías que abarcan casi todo el campo fotográfico.

Sólo aficionados pueden participar. El poseedor de una Brownie o Hawk-Eye o de la Kodak más económica tiene las mismas oportunidades que el de cámaras costosas. Tome "fotos" de lo que le interese. Una sola instantánea puede ganar $11,150.

Provéase de película en las casas de Kodaks. Entre a ganar.

Para fotografías de las que ganan premios, úsese Película Kodaks "La película de la caja amarilla es segura."

SEIS CLASES DE FOTOGRAFIAS . . . *Muchas oportunidades*

SE puede mandar "fotos" de cualquier motivo. Los premios se otorgarán en 6 clases y las fotografías serán clasificadas en el grupo en que tengan más probabilidades.

15 PREMIOS EN CADA CLASE

A. Niños. *Cualquier fotografía en la que el motivo principal de interés es un niño o niños.*

B. Vistas. *Paisajes, marinas, vistas de la ciudad o del campo, escenas callejeras, motivos de viaje, etc.*

C. Juegos, deportes, pasatiempos, ocupaciones, tareas: *Baseball, tennis, golf, pesca, jardinería, trabajos en progreso alrededor del hogar, etc.*

D. Objetos inanimados y motivos de la naturaleza; motivos y detalles arquitectónicos, fotografías del interior de habitaciones. *Objetos de arte, curiosidades, flores en vasos o cualquier objeto inanimado que forme arreglo artístico, motivos de la naturaleza. Vistas exteriores o interiores de casas, iglesias, escuelas, oficinas, bibliotecas; estatuas, etc.*

E. Retratos no en "pose." *Retrato, busto o fotografía de cuerpo entero de una persona o personas, sin incluir niños. {Véase A.}*

F. Animales y pájaros. *Animales domésticos, {perros, gatos, etc.}; aves o animales de corral; animales o pájaros silvestres, bien sea en libertad o en jardines zoológicos.*

$1,200 en 93 Premios
para Cuba

GRAN PREMIO
Una medalla de bronce y $100

15 Premios en cada una de las seis clases

Para la mejor fotografía en cada clase	$50
Para la 2a mejor fotografía en cada clase	25
Para la 3a mejor fotografía en cada clase	15
Para las 4 mejores fotografías siguientes en cada clase	10
Para las 8 mejores fotografías siguientes en cada clase	5

Premios especiales para fotografías de niños

Para las mejores fotografías de niños tomadas durante marzo y abril:

1 Premio	$50
1 Premio	30

$16,000 en Premios Internacionales

La mejor fotografía de cada una de las seis clases en Cuba tendrá derecho a figurar en el Concurso Internacional que se celebrará más adelante en Ginebra, Suiza.

GRAN PREMIO INTERNACIONAL
$10,000 y un trofeo de plata
PREMIOS INTERNACIONALES
Para la mejor fotografía en cada una de las seis clases, una medalla de oro y $1,000 en efectivo.

$ 16,000 en Premios Internacionales	
1,200 en Premios para Cuba	
82,800 para el resto del mundo	
$100,000 en Total...para aficionados solamente.	

* * * * * *

Una sola fotografía puede ganar $11,150:

Premio de Clase	$ 50
Gran Premio	100
Premio Internacional de Clase	1,000
Gran Premio Internacional	10,000
Total ganable con una sola fotografía	$11,150

93 Premios en Efectivo para Cuba

Léanse las reglas siguientes:

1 Este concurso es *exclusivamente para los aficionados.* Cualquier persona residente en Cuba puede participar, excepto los individuos y parientes de éstos dedicados a la fabricación, venta, uso comercial o profesional de material fotográfico.

2 El concurso empieza el 1 de marzo y acaba el 30 de junio, 1931. (Véase también No. 14.)

3 Todo participante puede mandar cuantas fotografías quiera y tantas veces como quiera, con tal que dichas fotografías hayan sido tomadas desde el 1 de marzo y que nos sean remitidas en sobre cuya fecha no pase del 30 de junio, y que sean recibidas en la oficina del concurso no más tarde que el 6 de julio, 1931. (Véase No. 14.)

4 Se puede emplear cualquier Kodak, Brownie, Hawk-Eye ("Jockey") o cualquier otra marca de cámara, película, productos químicos o papel. No es necesario poseer la cámara. El acabado de la copia puede hacerlo el distribuidor o cualquiera. La fotografía se puede tomar en película de rollo, "cortada," o "film pack," pero no en placas.

5 Serán elegibles tanto fotografías del tamaño corriente como ampliaciones. Ningún trabajo debe medir más de 20 cm. en sus dimensiones máximas. Las fotografías deben ser impresiones de negativos sin retocar. Ni en el negativo ni en la copia se debe hacer trabajo en colores ni otro trabajo artístico. *Las fotografías no deben ser montadas ni llevar marco.* No se escriba *nada* ni delante ni en el respaldo de las copias.

6 Con cada lote de fotografías mándese un boleto de entrada. Las fotografías deben mandarse por correo a la oficina del concurso, Kodak Cubana, Ltd., Zenea 236, Habana. Hágase uso del boleto adjunto, obténgase otros en las casas del ramo, hágase una copia o escríbase a la oficina del concurso.

7 *No se devolverán las fotografías remitidas.* El participante corre riesgo de la pérdida por correo. *No se manden* los negativos, pero *consérvense* para mandarlos cuando los pidamos.

8 Todas las fotografías serán juzgadas *solamente en cuanto al interés general que despierten.* La excelencia o técnica fotográficas no serán factores que decidan.

9 La decisión de los jueces será final. En caso de empate se pagará a cada participante la cantidad total del premio.

10 Toda fotografía premiada, juntamente con su negativo, pasa a ser de la propiedad exclusiva de la Kodak Cubana, Ltd., para usarla para fines de propaganda.

11 *Los ganadores del primer premio de cada clase, incluyendo el gran premio del distrito,* tomarán parte automáticamente en el concurso internacional y tendrán opción a premios mundiales.

12 Si bien ningún participante puede ganar premio en más de una fotografía, puede merecer varios premios con una sola fotografía. Naturalmente *cuantas más fotografías se manden, más oportunidades habrá de ganar un premio—o varios.*

Las condiciones adicionales se refieren a la oferta de premios para las mejores fotografías de niños tomadas entre el 1 de marzo y el 30 de abril.

13 Para tener opción a un premio en el concurso de fotografías de niños, todo trabajo debe cumplir con los requisitos de la clasificación A, fotografías de niños.

14 El concurso de fotografías de niños termina el 30 de abril. Las fotografías deben mandarse por correo con fecha no posterior a esta y deben llegar a la oficina del concurso a lo más tardar el 6 de mayo, 1931. Todas las "fotos" del concurso de retratos de niños, incluso las premiadas (así como las mandadas en mayo y junio), quedan elegibles para otros premios en la clase A del concurso general.

¡Importante! No es necesario que el participante especifique las clasificaciones a que pertenecen sus fotografías. La oficina del concurso las clasificará en la categoría en que tengan más probabilidad de ganar. No es necesario una carta de explicación. Una vez juzgadas las fotografías, se avisará a los ganadores tan pronto como sea posible.

Con objeto de que los jueces no sepan el nombre de ningún participante, las fotografías se archivarán por números. Se acusará recibo de todo trabajo mandado, por medio de una tarjeta que lleve el número correspondiente a la fotografía. Pero rogamos no se interprete esto como invitación a escribir acerca de las fotografías, pues la oficina del concurso no se hará cargo de correspondencia.

La Kodak Cubana, Ltd., considerará la compra de negativos de fotografías buenas que no ganen premio.

Recórtese este Boleto de Entrada

Mándese este boleto con las fotografías por correo a la oficina del concurso, Kodak Cubana, Ltd., Zenea 236, Habana. No se escriba nada en la copia ni al dorso. No se manden los negativos, pero consérvense para mandarlos cuando los pidamos.

NOMBRE
(Escríbase claramente)
CALLE
POBLACION
MARCA DE LA CAMARA
MARCA DE LA PELICULA
NUMERO DE FOTOGRAFIAS ADJUNTAS A ESTE BOLETO

CONCURSO INTERNACIONAL KODAK DE $100,000 *para aficionados*

HERIDO ANOCHE CON UNA NAVAJA

En el primer centro de socorro fué asistido de graves quemaduras diseminadas por la cara, manos y cuerpo, el fotógrafo Lázaro Stilman, de 33 años y vecino de Curazao 1. Stilman se encontraba en la barra sita en ulueta y Animas, sacando distintas fotografías, cuando al tratar de ver por qué no funcionaba el disparador donde colocaba el magnesio, se inflamó éste, ocasionándole las quemaduras.

HERIDO DE UN NAVAJAZO

Antonio Díaz Reyes, de 18 años, vecino de Jacomino 10, fué asistido en el primer centro de socorro de una herida incisa en la glútea derecha, de carácter grave, que le produjo un sujeto negro, en Teniente Rey y Zulueta, al agredirlo con una navaja, sin motivo alguno, dándose después a la fuga.

MENOR LESIONADO

Al subir en la esquina de Cerro y Prensa, al ómnibus 1, de la Empresa Amaro, el menor Genaro Sejas Milián, de catorce años, vecino de Cerro 536, resbaló del estribo, cayendo al suelo, pasándole una de las ruedas del vehículo por el pié izquierdo. En el tercer centro de socorro fué asistido de una contusión grave.

CUATRO DETENIDOS A SANTA CLARA ANOCHE

Anoche, en el Tren Expremo Limitado y conducidos por los soldados Modesto Perdomo y Esteban Monsón, fueron trasladados a Santa Clara, a la disposición del Juzgado de Instrucción de dicho lugar, los jóxenes Pilar Castillo, Robustiano Ayala, Gilberto Viera y Cándido Alfonso.

La primera se encontraba recluida en la Penitenciaría de Guanabacoa y los tres restantes en la Fotriaeza de la Cabaña, bajo la jurisdicción del Juez Militar, en causa p roinfracción de la Ley de Explosivos.

Es posible sean puestos en libertad inmediatamente.

Numerosos familiares y amigos acudieron a despedir a los detenidos.

M.E.C.D. 2016

HOY - COMEDIA - HOY
A LAS 9 y 15
ALFILERAZOS
Y FIN DE FIESTA POR
SPAVENTA

COSAS DE CINELANDIA

(Para cualquier asunto relacionado con esta Sección, diríjase al cronista teatral y cinematográfico del DIARIO DE LA MARINA).

LOS críticos han tachado la última película de Bebe Daniels como una de las más atrevidas que han salido de los estudios de Hollywood el último año.

Se trata de la versión cinematográfica de la novela «My past», de Dora Macy. Esta novela es, en realidad, una autobiografía de la propia Dora Macy, quien al leer su obra la encontró tan cruda y escabrosa que no se atrevió a suscribirla con su nombre. Posteriormente se supo qué era de ella.

Parece ser que Bebe Daniels ha llevado a la pantalla, con absoluto verismo, la vida accidentada de la novelista.

Ben Lyon—que se casó hace poco con Bebe—y Lewis Stone hacen los principales papeles masculinos en este «film».

—

La próxima película de Richard Barthelmes, «Spent bullets» («Balas gastadas») exige un experto jugador de «foot ball» para uno de los principales papeles. Se ha elegido a Johny Mack Brown, que antes de ser artista de cine fué estrella futbolística del «team de Alabama.

Dirige la película el cineasta alemán Wilhelm Dieterle. Por cierto que se comentan los apuros que pasa por su escaso conocimiento del inglés, lo que le obliga a aprenderse el diálogo de memoria y así es frecuente verle en los recesos estudiándose los papeles de los diversos actores. Lo que no obsta para que en los momentos más excitantes de su trabajo rompa a hablar en alemán con gran estupefación por parte de los intérpretes.

—

En la última película de William Powel estrenada recientemente en Los Angeles, el gran actor hace un papel muy de su gusto: el de un estafador de levita, norteamericano de nacionalidad, pero residente en París, donde vive principescamente de «chantagear» a los turistas yanquis que pasan por la capital de Francia.

Su faena de «chantagista» es tan refinada y elegante que las mismas bellas mujeres, víctimas de sus tretas, se enamoran de él.

—

Douglas Fairbanks, jr., se ha hecho de los actores de la pantalla más mimados del público. De casta le viene...

Tan es así que su último contrato con la First National es ventajosísimo para él. Además de un magnífico sueldo, le concede el derecho de elegir su «leading lady» y de escoger el argumento que desee «filmar», amén de otras prerrogativas no menos considerables.

—

Debido a exceso de trabajo, Gary Cooper ha tenido que permanecer tres semanas en un hospital haciendo cura de reposo.

No es, pues, tan cómodo el oficio de actor de cine, como la gente se figura.

—

La crítica cinematográfica norteamericana llama la atención sobre el hecho de que las películas de «gang» están obteniendo actualmente una boga semejante a la que gozaban en otro tiempo las «películas del Oeste».

CONTESTACIONES

Una admiradora de la Bertini: Con mucho gusto le pondremos en comunicación con «Tanguista» a fin de que puedan ustedes intercambiar «fotos» e impresiones sobre su artista preferida.

En breve le daremos la dirección de la Bertini.

Tanguista.— «Una admiradora de la Bertini» desea que usted le dé su nombre y dirección para entablar correspondencia con usted.

Posee numerosas «fotos» de la Bertini que está dispuesta a cambiar con algunas de las que usted tiene.

¿Recibió usted la foto de la Bertini con Gustavo Serena, que le mandó el Admirador de Pina Menichelli?

Escríbanos sobre estos particulares.

Carlota.— La película de Greta Garbo que está obteniendo gran éxito en el Oeste de los Estados Unidos se titula «Inspiración» y es de esperarse que en breve llegue a la Habana.

Hemos visto fotografíadas algunas de las escenas de esta película y a juzgar por ellas, la labor de Greta Garbo es tan admirable como en otras creaciones de la seductora sueca.

Cinéfilo. — Opinamos como usted, que Bustear Keaton es un gran cómico. Supera a Harold Lloyd, pero no a Chaplin.

Entre Harold y Buster de un lado y Chaplin del otro, hay un abismo insalvable.

La última película de Buster Keaton que está obteniendo gran éxito en los Estados Unidos se titula «Parlor, Bedroom and Bath» («Sala, Cuarto y Baño») y está basada en una comedia que se estrenó hace mucho tiempo en Nueva York y que obtuvo un gran éxito.

MUSICA Y MUSICOS

DE COMO GANZ SE HIZO DIRECTOR DE ORQUESTA

Un gesto altanero del director de la Orquesta Filarmónica de Berlín, fué la causa determinante de que Rudolph Ganz, el gran pianista suizo, se iniciase en el difícil arte de director de orquesta.

Cuéntase que, unos meses despues de haber alcanzado Ganz un brillante éxito como solista con la citada orquesta berlinense, ésta había de ejecutar, como tributo al gran músico, su Sinfonía en Mi. Heinrich Urban dirigía un ensayo en presencia del autor. Ciertas disonancias en los metales, de las que el compositor estaba muy orgulloso, no agradaron a Urban. Este pidió a aquel la alteración del pasaje. Ganz se negó. Urban indignado y perdiendo los estribos, le arrojó la batuta al joven autor diciéndole que dirigiese él. Así lo hizo alcanzando un éxito enorme. Rodolph Ganz, será admirado en la Habana, tanto como pianista como en funciones de director, en el concierto de la Orquesta Filarmónica que tendrá efecto en el Teatro Nacional, el domingo 26 de Abril.

Hoy a las cinco de la tarde se efectuará la audición que ofrece la Orquesta del Conservatorio Falcón en la sala del citado plantel musical.

En el programa, que ayer publicamos en su totalidad, figuran composiciones de Blochx, Roussel, Debussy y Pierné.

Dirigirá como de costumbre el maestro Alberto Falcón.

—

Los empresarios Haensel and Jones de Nueva York, han contratado al notable pianista ruso Mieczyslaw Munz, que nos visitó a principios de año ofreciendo un recital en el Teatro Encanto. Desde el 1o. de Junio próximo estará Munz bajo su dirección. Por cierto que este joven no hace mucho se presentó como solista con la Orquesta Sinfónica de Filadelfia dirigida por Ossip Gabrilowitsch interpretando el Concierto No. 2 de Liszt en La Mayor, siendo ovacionado.

—

Otro artista que añade Haensel and Jones a su lista, es E. Robert Schmitz, afamado pianista francés, bien conocido en Europa y los Estados Unidos.

—

Alfred Loewenguth ha organizado recientemente, una orquesta de niños en Paris. Llevan ofrecidos dos conciertos públicos. En el último interpretaron la Sinfonía Burlesca de Haydin.

—

Al cumplir los 80 años, el compositor Vincent d'Indy, dirigió su ópera «Chant de la Cloche» en la Opera Municipal de Niza. D'Indy fué ovacionado.

—

El domingo 19 celebra la Orquesta Sinfónica de la Habana, su concierto mensual. Como todos los de esta agrupación musical, se efectuará a las diez de la mañana en el Teatro Nacional.

Dirigirá el Maestro Gonzalo Roig.

—

Pepito Echániz, prepara su concierto anual para el próximo mes de Mayo. Tendremos pues, ocasión de aplaudir una vez a este joven pianista, cuyos éxitos en los Estados Unidos le ha conquistado el aplauso de propios y extraños.

—

La Orquesta Pasdeloup, de Paris, bajo la batuta de D. E. Inghelbrecht interpretó por vez primera en un concierto, la obra de Debussy titulada «Jeux». También dicha orquesta estrenó «Divertimiento» de Carl Buchman.

—

André Gaillard se ha basado en la novela de Claude Farrere «La Bataille» para componer una ópera. Esta debió ser estrenada en el «Gaité Lyrique» de Paris durante Marzo. La ópera tiene una importante parte cinematográfica.

N. B.

HOY TEATRO NACIONAL
SELECT PICTURES presenta a
VICTOR VARCONI
La película que llegará al alma de las multitudes
EL SITIO DE VARSOVIA
Producción SINCRONIZADA con cantos y bailes
Amor! Esplendor! Sacrificio!
30-40-50 NIÑOS 20
EN LAS TANDAS DE 5.30 y 8.30 actuará también la TROUPPE DE VARIEDADES
Próximamente La grandiosa creación
TROIKA de OLGA TSCHEKOWA

NEVERAS TRADE MARK OSOBLANCO
PORCELANA Y ESMALTE
EN MUEBLERIAS Y FERRETERIAS

RECORRERAN LOS E. U. Y CANADA PROPAGANDO NUESTRO TURISMO

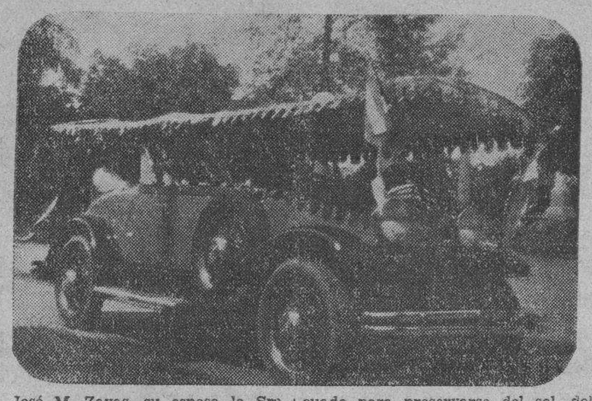

José M. Zayas, su esposa la Sra. Matilde Fernández de Zayas, que es una bella y distinguida dama de la mejor sociedad oriental y el Sr. Francisco Gallart, se proponen recorrer los Estados Unidos y el Canadá propagando las delicias de Cuba en atracción del turismo.

Es un viaje que durará dos meses Y no habrá ciudad norteamericana o canadiense donde los viajeros cubanos no repartan prospectos, hablen por radio, escriban en los periódicos exaltando las maravillas de este país como la estación mas propicia para el turismo, en invierno y en verano.

Esta excursión se hará en automóvil. Es en la cuña que aparece en el grabado y sobre la cual se ha instalado un toldo sencillo y adecuado para preservarse del sol, del viento y la lluvia.

Los viajeros acaban de llegar a esta ciudad desde Santiago de Cuba utilizando en un lindo paseo, la via central.

Han hecho escala en Camagüey, Santa Clara y Matanzas. El día 15 del actual saldrán, conduciendo su caprichosa cuña automóvil, para Key West desde cuyo lugar embarcarán en un ferries hasta Miami y luego, puestos ya en la amplia carretera que lleva a Jacksonville, salir desde este lugar para New York.

Luego a Canadá y al regreso, siempre por carretera a otros centros de población de los Estados Unidos: centros importantes que puedan aportar a Cuba grandes contingentes de turistas.

ESCENA

PRINCIPAL: A-6737. «Alfilerazos». Spaventa.

Por una sola vez Spaventa, llamado con razón el Rey del Tango, actuará esta noche en el «Principal de la Comedia». Será como fin de fiesta y cantará algunos de los tangos que cantó el miércoles y otros nuevos de su vasto y variado repertorio. Su actuación de hoy se debe a que numerosas personas no pudieron asistir a la función del miércoles. La compañía pondrá en escena «Alfilerazos», de Benavente, que es, sin duda, una de las más bellas obras del autor de «Los Andrajos de la Púrpura».

Mañana por la noche estreno de «La Virgen Loca». A las 5, tanda elegante.

MARTI: M-4078. «La Hija del Mar». Estreno.

Es hoy el día esperado por el público. Se anuncia en el teatro «Martí» un gran programa. El acontecimiento artístico de que estaba pendiente el numeroso público que a diario acude al coliseo de las cien puertas. El estreno de «La hija del mar», bella zarzuela, en la que harán derroche de voz y de arte la tiple María Marco, el barítono Villa y el tenor Naya. En el segundo cuadro de esta obra, gran farándula bailada en el patio de lunetas por las vice-tiples de la compañía. Luneta 85 cts., incluído el impuesto. El domingo gran matinée a las 3, con programa cómico.

PAYRET: A-7157. «El Hombre Invisible».

Rambal estrena esta noche en «Payret» un drama policial moderno de técnica absolutamente original. Una acción interesante que emociona e intriga. Los cinco cuadros de la obra se titulan: La Campana de la Muerte; El Siniestro del Rápido; El Anónimo Misterioso; La Cámara Eléctrica y El Hombre Invisible. La obra de esta noche sorprenderá al público.

Mañana, en abono, «Los Mohicanos de París», y el domingo en función nocturna «La Muñeca Trágica». Luneta, un peso; tertulia, 30 cts.; paraíso, 20 centavos.

PANTALLA

CAMPOAMOR: A-7054. «El Código Penal».

Deseamos llamar la atención de los asiduos a «Campoamor» hacia la naturalidad con que se desarrolla el diálogo en la película «El Código Penal». Esto se debe sin duda a que los artistas viven sus papeles y nos dejan convencidos a plenitud de que no aprendieron sus líneas de memoria, sino que con sencilla fraseología están expresando el sentir de la hora que pasa. Barry Norton, Carlos Villarías y María Alba son los principales protagonistas.

El lunes «Tres Francesitas», por Fifi Dorsay y Reginald Denny. Pronto «La muchacha dijo que no», de William Haines, y «Sevilla de mis amores», primera película hablada de Ramón Novarro.

RIVIERA: F-2040. «Fantasías de 1980».

En las tandas elegantes de 5.15, 8.15 y 9.45 se estrena la gran película sincronizada «Fantasías de 1980», por El Brendel y Marjorie White, además de revista y comedia.

Mañana, «El amor y el golf», de Dorothy Jordan, que va también en las tandas elegantes del domingo. Ese día en matinée comedia, revista, episodio, «La Torre Misteriosa», «Madame Satanás», etc.

REGINA: M-1407. «La Llama Sagrada».

Un gran programa para hoy, en el que figura la grandiosa película toda hablada en español «La Llama Sagrada», por Elvira Morla y Martín Garralaga. Además comedia, revista y la preciosa film sincronizada «La Dama Divina», por Corinne Griffith. Precios: antes de las cuatro, damas y niños, 10 cts., después todos 20 cts. Tertulia a todas horas 10 cts.

Mañana, «La Llama Sagrada», nuevamente, y el domingo matinée desde la una con programa excepcional. El lunes, «Drácula», en español.

RIALTO: M-1831. «Ojos del Mundo».

Ayer se estrenó en este teatro la gran película «Ojos del mundo», de Artistas Unidos, una película maravillosa, cuya sincronización es un prodigio de arte. La interpretan la gentil actriz Una Merkel y el apuesto actor John Holland. Hoy volverá a exhibirse en todos los turnos, conjuntamente con comedia, revista y variedad. «Rialto» es el cinema más céntrico y más elegante de la Habanna.

NEPTUNO: M-2785. «Ay, que me Caigo». «Monte Carlo».

Gran programa ofrece García hoy, viernes: en matinée continua de 2 a 7, se exhibirán comedia, revista, «Ay, que me caigo», de Harold Lloyd, sincronizada, y la gran película «Monte Carlo», de Jeanette Mac Donald. 20 cts. antes de las cuatro; 30 después. A las 8 p. m. «Monte Carlo». A las 9.45, «Ay, que me caigo», revista y variedad.

Mañana, «Don Juan Diplomático» y «La Marcha Nupcial».

VERDUN: A-9206. «Don Juan Diplomático».

Un programa atrayente se exhibe hoy. Comedia, revista, variedad, «Don Juan Diplomático», en español, por Celia Montalván, «Forastero en Escocia», por George Sidney, y «Regalo de Bodas», por Joseph Schildrauk. 10 cts. matinée; por la noche, 20 cts.

Mañana: «La Gran Jornada», en español. Por Jorge Lewis.

WILSON: U-5863. «Oriente y Occidente».

En matinée y noche colosal programa: comedia, revista, variedad, «Oriente y Occidente» en español por Lupe Vélez, y la gran film «Drácula», en español, por Carlos Villarías. A las 5.15 comedia y «Oriente y Occidente». Precios de costumbre.

Mañana, «Ay, que me caigo», de Harold Lloyd, sincronizada, y «El Desfile del amor».

INGLATERRA: M-7069. «Campeón del Amor».

En matinée y noche comedia, revista, la gran película sincronizada «El campeón del amor», por George Carpentier y la foto opereta «No, No, Nanette», por Bernice Claire. A las 5 p. m. comedia y «El campeón del amor». Mañana, «Ay, que me caigo», de Harold Lloyd, y «El desfile del amor», de Jeanette Mac Donald y Chevalier.

CUBA: M-8970. «Día de las Damas».

Colosal programa para hoy, a las 4.30 y 8.15 p. m. comedia, revista y «Mujeres de Lujo», de Ralph Graves y «Cariño Filial», de William Boyd. Precios populares. Mañana matinée, con «La Gran Jornada», en español, «Fox Follies de 1930» y «El Halcón de los Aires».

TOSCA: I-3099. «La Marcha Nupcial».

Hoy se llevará a la pantalla la gran producción «La Marcha Nupcial», sincronizada, por Erick Von Stroheim. Va a las 5.15 acompañada de comedia y cartón, y por la noche a las 8.15. Luneta, 20 cts.; niños, 10 cts., balcony, 15 cts.

Mañana, «Madame Satanás», de Kay Johnson y Reginald Denny.

OLIMPIC: F-5501. «Cuatro de Infantería».

En las tandas de 5.15 y 9.45 comedia, revista y estreno de la sensacional film «Cuatro de Infantería», por un reparto especial. Luneta, 20 y 30 cts., respectivamente. A las 8.30 comedia y «La Hija en La Cruz». 20 cts.

Mañana: «Cuatro de Infantería». El domingo gran matinée.

MODERNO: X-3306. «Wu Li Chang».

Se estrena hoy en tandas de 5.15 y 8.30 la grandiosa película hablada en español «Wu Li Chang», por Ernesto Vilches. Además, comedia, revista y la film «Derecho de amar». Mañana y el domingo «Wu Li Chang». Venga a verla.

LIRA: M-1867. «Sueños Rotos». «Nuestro es el Mar».

Grandioso programa para hoy en matinée y noche, comedia, revista, variedad, la sentimental película «Sueños Rotos», por William Collier, y «Nuestro es el mar», de William Boyd, sincronizada. Precios de costumbre.

Mañana, «El secreto del doctor», sincronizada, en español, «El Angel Pecador» y «Las Cuatro Plumas».

RIALTO
EL CINE DEL SONIDO PERFECTO
Sistema WESTERN ELECTRIC
HOY
1½-3½-5½-7½-9½
30 - 40 - 60
Artistas Unidos presenta a las celebradas estrellas
UNA MERKEL
y
JOHN HOLLAND
en la notable producción sonora, llena de amor y romance titulada

OJOS del MUNDO

PRETENDIO APROPIARSE DE UNA HERENCIA DE OCHENTA MIL PESOS

Para ello, al ausentarse del país su esposa, contrajo nuevas nupcias. Obtuvo mercancías por valor de $1,000 y no las paga

Andrés Pico Montero, vecino de Galiano 10, dió cuenta, que Juan Formoso Díaz, que a su fallecimiento dejó una herencia de 80 mil pesos, abandonó a su esposa Manuela Couse Montero, que reside en España y una vez en esta capital, sostuvo relaciones con Dolores Prieto, de cuya unión nacieron varios hijos, los cuales legitimó contrayendo matrimonio con la Dolores, con el propósito de que ésta se apoderara de la herencia que le corresponde a la perjudicada.

—El vigilante 65, del Mercado Unico, ha informado a la Judicial, que Balbino Alvarez, vecino de Estévez 9, es el individuo que le dió un billete falso de 5 pesos en pago de una mercancía, al comerciante Mender Bick.

—Andrés López Méndez, vecino de Concha y Fábrica, acusó a Juan Gonzálex, de haberle estafado la suma de 30 pesos que le entregó a cambio de un cheque que le cambió, dando órdenes al banco con posterioridad, para que no se lo pagaran.

—Evaristo Ramos Cheda, vecino de Ricla número 9, dió cuenta que de la habitación que ocupa en dicha casa le habían hurtado ropas y dinero por valor de 45 pesos. También fué víctima de los cacos, su compañero de cuarto Francisco Piñón.

—Rafael Ortega Reyes, dueño de la panadería situada en M. Gómez número 394, causó a su dependiente y repartidor, de haberse apropiado del producto de la venta que asciende a la suma de 45 pesos. También ha realizado estos hechos, su otro dependiente nombrado Quirico Cabazo, quien dispuso en su provecho de la cantidad de 45 pesos.

—Dió cuenta Manuel Suárez González, en su carácter de gerente de la sociedad de González, Tamargo y Ca., que el comerciante S. A. Steiman, después de haberles comprado mercancías por valor de mil pesos, se ha negado a firmar las letras que firmó y actualmente ha desaparecido de la casa comercial que poseía en Jesús María 115.

—Denunció Mendel Bick, establecido en el Mercado Unico, que en pago de una mercancía que le compró un desconocido, le dió un billete de a cinco pesos que más tarde pudo comprobar era falso, según le comunicó Benito Fernández, que también está establecido en dicho mercado, al que trató de cambiarle el billete.

—Saul Krek, vecino de Compostela 179, acusó a los comerciantes Joaquín Roter y Moisés Beitel, establecidos en Merced 55, de tomar mercancías a cuenta de las cuales le abonaron diez pesos, ordenándole que el resto se lo abonarían al siguiente día, cosa que se han negado a efectuar, por lo que se estima perjudicado en la suma de 65 pesos.

—El doctor Ignacio Plá y Muro, vecino de Paseo de Martí número 10, dió cuenta que es propietario de una parte de la finca llamada Rincón, situada en el antiguo término municipal de Managua, y su vecino colindante José Chagarra, a diario altera los linderos en su provecho a tal extremo que dentro del terreno del cual se ha apropiado, figura una casa vivienda de sus trabajadores, de la cual se ha apropiado, estableciendo su residencia.

—Francisco Vales López, acusó a Genaro González Brito, vecino de Guanabacoa, de haber dispuesto de los muebles que le vendió a plazo, estimándose perjudicado en la suma de 300 pesos.

LA CENTRAL ELECTORAL INTERESA URGENTE TRASLADO DEL MATERIAL

Con anterioridad se tenía en el Mercado «La Purísima» y en la actualidad en la finca «Aldecoa». El deterioro perjudica al Estado

En la sesión celebrada por la Junta Central Electoral el pasado martes, pidió dicho organismo al jefe del Distrito Central y alcalde habanero, que urgentemente trasladara el material electoral permanente que se encontraba a la intemperie en el Mercado La Purísima, toda vez que estaba sufriendo graves deterioros y causando con ello graves perjuicios al erario público.

El traslado se verificó, como lo pidió el citado organismo, a la finca Aldecoa, pero ayer la Junta referida recibió un informe de la Municipal habanera, dándole cuenta que el material expresado aun se encontraba a la intemperie a pesar del traslado dispuesto por el alcalde.

Y la Junta Central por unanimidad acordó, en vista de ello, dirigir comunicación a dicha autoridad para que urgentemente ordene el traslado del material en cuestión, que la Junta Municipal necesita para las elecciones del próximo día 20, llamándose la atención al jefe del Distrito Central acerca del perjuicio que para los intereses del Estado representa el deterioro del repetido material, a fin de que adopte las medidas que en ese sentido sean procedentes para que se deposite en local adecuado; y le ruega dó a conocer a la Central las medidas que adoptará a ese fin.

Asimismo acordó la Junta, que la Provincial de la Habana nombre un inspector para que constituyéndose en la finca Aldecoa informe sobre las condiciones de seguridad en que se encuentre el material permanente, adoptando las medidas que fueren procedentes para su resguardo.

No hay razones para suspender las elecciones

La Junta Central, también en su sesión de ayer tomó el acuerdo de no acceder a lo solicitado por el doctor Pedro Herrera Sotolongo, de que se suspendan las elecciones especiales convocadas para el día 20, mientras dure el actual estado de cosas, aduciendo grave alteración del orden que amenaza la paz pública y el estar suspendidas las garantías constitucionales, las que han sido restablecidas (añadió en su escrito el doctor Herrera Sotolongo), de modo convencional. La Junta estima que restablecidas las garantías constitucionales en los lugares donde han de celebrarse elecciones y no teniendo ese organismo informe alguno que determine la certeza de que en esos lugares exista actualmente grave alteración del orden público, en el sentido que señala el Artículo 155 del Código Electoral, no procede la tal suspensión.

No ha cobrado aún el personal electoral

El personal de las Juntas Provinciales y Municipales aun no ha cobrado sus sueldos del pasado mes de marzo y no hay noticias de que se hayan situado los fondos. Sobre la falta de numerario para esa atención, ya nos ocupamos recientemente, al referirnos al informe de la Secretaría de Gobernación, dando cuenta de que se había agotado la consignación.

Entendemos que el Gobierno debe atender, preferentemente, el pago del personal de esas Juntas, máxime cuando se está en vísperas de elecciones especiales en las provincias de la Habana y Santa Clara, a las que seguirán las de Oriente. Por humanidad no debe dejarse desamparados a esos buenos servidores del Estado que tienen necesidades que cubrir y que perciben sueldos realmente ilusorios.

Al Congreso, especialmente, llamamos la atención sobre tal anomalía y de él solicitamos la ley oportuna para que se cubra esa importante atención.

MARTI
M-4078
HOY a las 9
GRAN
Programa
LA VIEJECITA
Por María Marco
¡Estreno! ¡Estreno!
La Hija del Mar

Por María Marco, Manolo Vilá y Panchito Naya
Domingo 12
A las 3
Gran Matinée
Luneta 50 cts.

ARA: A-1542. «Cariño Filial».

Gran programa será exhibido hoy en matinée y noche. Comedia, revista, la gran film «Cariño filial» y la película «El navegante del aire», por Jackie Coogan. Precios populares. Mañana «Drácula» y «Don Juan Diplomático», en español.

ESCENARIO Y PANTALLA

«PAYRET»: VOLGA, VOLGA»

CADA país tiene su río tutelar. Rusia tiene el Volga, el «padre Volga». El poema «Stenka Razine» nos narra las hazañas de un famoso atamán, cuyo geleón pirata, señor del Volga, sembró por mucho tiempo la inquietud y el espanto entre los boyardos ribereños. Es un bello poema, que añade a su interés melodramático un subido lirismo.

Glazounoff utilizó este tema para una de sus más inspiradas oras sinfónicas. Ello le permitió emplear motivos folklóricos de superior belleza: dolientes melodías de las riberas, nostalgiosas canciones, como la de «los remeros del Volga», que la película de este nombre popularizó entre nosotros. Para los que han asistido a los conciertos de la Orquesta Filarmónica, donde se ha tocado repetidas veces «Stenka Razine», la fábula dramática del poema es bien conocida.

No hace mucho tiempo se estrenó además la película «Volga, Volga» con el mismo asunto de «Stenka Razine», si bien naturalmente ampliado en algunos aspectos para aprovechar los recursos del cine.

Teníamos, pues, antecedentes—y bien considerables—de la obra estrenada anoche por Rambal en «Payret», versión teatral del poema, con sus naturales aditamentos.

«Volga, Volga», con la figura del pirata Stenka dominando la acción, con la intensidad dramática de sus episodios, con el patetismo de los remeros que llevan una vida de esclavos en las márgenes del río y distraen su pesadumbre con un canto más triste que su vida, pone una nota de poesía en el repertorio rambaliano. No se trata esta vez de simple melodrama, acumulador de primaria emoción; es un canto a la vida aventurera e intrépida del atamán Stenka y los suyos. Stenka, cosaco desertor, no es en el fondo mas que un rebelde. Cuando asalta y saquea las moradas de los ricos boyardos no intenta enriquecerse; cae más bien sobre ellas como un castigo de la justicia inmanente, que no tiene por qué manifestarse sólo en los jueces y magistrados, que han hecho mera profesión de su ministerio. En el fondo Stenka iba contra el Czar y nunca peleaba con más bravura que cuando su enemigo era una fracción del ejército imperialista.

Hay un momento en el poema que une a su intensidad dramática un inefable aroma místico: es aquél en que Stenka arroja a la princesa a las aguas del Volga, ávidas de sacrificio humano. Stenka hace al «padre Volga» la ofrenda de su amor, para que le lleve a la victoria con las tropas del Czar.

Rambal ha hecho en «Volga» uno de sus habituales trabajos de escenificación brillante y sugestiva. Está muy bien lograda la nota pintoresca, que es acaso la que imprime mayor interés a la obra, dando a la fábula dramática un tinte peculiar que no es frecuente en el género.

Para hoy anuncia Rambal una obra policíaca titulada «El hombre invisible», basada en una famosa novela de Wells.

Si la escenificación responde a la novela, será algo interesante.

POST-CRONICA

«Alfilerazos».—Anoche se celebró en el «Principal» la función de la Alianza Republicana Española, para recabar fondos con destino a los expatriados revolucionarios.

Se puso en escena «Alfilerazos», de Jacinto Benavente.

Es obra tan conocida que no necesitamos alargarnos en su comentario. La compañía del «Principal» le dió una acertada interpretación, destacándose como de costumbre Antonio Herrero.

Hoy se repite «Alfilerazos» y como «fin de fiesta» Spaventa dirá anécdotas y chascarrillos y cantará nuevos tangos, brindando así una oportunidad de oirle a aquellas personas que no pudieron asistir a su «tarde» del miércoles pasado en el «Principal».

CARTEL del DIA

TEATROS

NACIONAL (Prado y San Rafael)—Cine y variedad: Números por June Burnet, Elisa Altamirano, etc. Revista, comedia y El sitio de Varsovia, sincronizada. Las horas de variedades: 5.30 y 9.30.

PRINCIPAL DE LA COMEDIA (Animas 2)—A las 9.15: Alfilerazos, por Antonia Herrero y fin de fiesta por Spaventa.

MARTI (Dragones y Zulueta)—A las 9: Repriss de «La Viejecita» y estreno de La Hija del Mar.

PAYRET (Prado y San José)—A las 9: El hombre invisible, por la Compañía Española de Dramas Rambal.

ALHAMBRA (Consulado y Virtudes) —Primera tanda: Del coro al caño. Segunda: Palos y cabaña... Tercera: Chismes y cuentos.

CINES

CAMPOAMOR (San José e Industria).—A todas horas: El Código Penal, por Barry Norton y María Alba.

ENCANTO (Zenea 19)—A todas horas: Angeles Infernales, por Ben Lyon.

RIALTO (Prado y Neptuno)—A todas horas: Ojos del mundo por John Holland.

PRADO (Prado 70)—A todas horas: Un romance en Sevilla, por Marguerite Allen.

NEPTUNO (Neptuno 103)— Revista; Ay... que me caigo y Monte Carlo.

REGINA (Galiano y Neptuno)—Revista, comedia, La dama divina y La Llama Sagrada.

RIVIERA (Ave. Gral. Machado y G).—Variedades sonoras y Fantasías de 1980.

TRIANON (Línea 82)—A las 5.15, 8.15 y 9.40: Revista, variedad sonora, comedia y La llama sagrada.

OLIMPIC (Línea y B)— Variedades sonoras y Cuatro de Infantería.

CUBA (Suárez y Corrales)—A las 4 y 8.15: Revista, comedia, Mujeres de Lujo y Cariño Filial.

NIZA (Prado 97)—De 1 a 11 de la noche, variedades sonoras, El jinete solitario y Siete caras.

INGLATERRA (San Rafael 2)— Revista, comedia, El campeón del amor y No, no, Nanete.

ROJO (Monte y Antón Recio)— A las 5 y 8.15: Revista, comedia, Amor militar y Monsieur Le Fox.

GLORIA (Vives y Cristina)— comedia, revista, El jugador de golf, Donde los hombres son hombres y Estrellados.

TOSCA (10 de Octubre 541)— Revista, comedias, La Marcha Nupcial.

MODERNO (Esquina de Toyo)—Variedades sonoras y Wu Li Chang.

VERDUN (Consulado 120)— Comedia, Forasteros en Escocia, Regalo de Bodas y Don Juan Diplomático.

IMPERIO (Consulado y Animas)— Comedia, Un hombre de suerte, Adorado Impostor y Amor Audaz.

LARA (Prado y Virtudes)— Revista, comedia, Navegantes del Aire y Cariño Filial.

MONTE CARLO (Prado 117)— Comedia, A media noche, Tacones de punta y Con Byrd en el Polo Sur.

UNIVERSAL (Monte y Egido)—Hijos del delito, Tacones de punta; El último de los Vargas y episodio.

LINDBERGH —(Acosta y Compostela)— Revista, comedia, El Rey del Jazz y Oriente y Occidente.

NORMA (Concha y Luyanó)—A las 5.30: Revista y Ay... que me caigo. A las 8.30: Revista, El patriota y Ay... que me caigo.

RIVOLI (Marianao)— Revista; Ay, que me caigo. A las 8.30: Mendigos de la vida y Ay... que me caigo.

STRAND (San Miguel 240)— Tanda y noche: Revista, comedias, Ingenuidad peligrosa.

FLORENCIA (San Lázaro y San Francisco)—Revista, comedias y El desfile del amor.

WILSON (S. Rafael y Belascoaín)— Comedia, Drácula y Oriente y Occidente.

LIRA (Industria y San José)— Comedia, Sueños rotos y Nuestro es el mar.

HOY PRADO
1¼ a 11¼
30-40-60 Y 20¢
BRITISH INTERNATIONAL PICTURES
presenta La producción Sonora
Un ROMANCE en SEVILLA
TODA EN COLORES NATURALES
con MARGUERITE ALLEN
ALEXANDER D'ARCY
Musica-Colores Naturales
Canto y argumento altamente romántico
Vea el célebre jardín de alcázar en todo su esplendor.
LUNES 13 RICHARD BARTHELMESS en ADIOS

MAYORES DE 30¢ 1 A 3 DE LA TARDE
40 DE 3 A 5 Y
60 DE 5 EN ADELANTE
NIÑOS SIEMPRE 20¢
LA EPOPEYA DEL AIRE
ANGELES INFERNALES
Producción sonora de los ARTISTAS UNIDOS
BEN LYON y JEAN HARLOW
y JAMES HALL
LUNES 13 Producción R.K.O.
EL MISTERIO DE LA MEDIA NOCHE
con BETTY COMPSON
ENCANTO

HOY CAMPOAMOR HOY
1½ A 11½
¡Sombrío Dilema Entre! La Ley y el Amor!
COLUMBIA PICTURES presenta
"EL CODIGO PENAL"
Un Film Todo Diálogo En Español
con
BARRY NORTON
MARIA ALBA
CARLOS VILLARIAS
LUNES 13
TRES FRANCESITAS
Deliciosa comedia METRO con REGINAL DENNY y FIFI D'ORSAY

FUERTE-ENGORDA OXOIDE
1 copa de 100 c.c.-½ lb. CARNE FRESCA
Alimenta sin cansar su ESTOMAGO
Sabroso - Aromático
EXIJA LEGITIMO OXOIDE
varias veces al día
Jugo carne de 97% Extracto concentrado al 25%
PREPARADO POR
DROGUERIA "SARRÁ"
Sólo una muestra a cada persona mediante la presentación de este periódico en la Droguería Sarrá - Habana

M.E.C.D. 2016

CONSEJOS MEDICOS

Por el Dr. PEREZ BOUDET

EX-INTERNO del Hospital de Emergencias, Médico del Departamento Forense de la Ciudad de la Habana; Especialista de las afecciones del Aparato Digestivo. GABINETE: Prado 33, altos. Teléfono A-7490 (Diríjase la correspondencia al DIARIO DE LA MARINA. Prado 102, Dirección).

UN CANARIO. (Ciudad):

Antes que nada quiero decirle que no crea que me molesta por una consulta que se sirva hacerme, yo siempre contesto a todas ellas con el mayor gusto. Pero su caso es gastro-intestinal y en distintas veces he dicho que es menester tratar esos casos directamente. Por el momento creo que una faja abdominal puesta acostado le daría un buen resultado, pero tiene que someterse a un plan de alimentación adecuado a su enfermedad que por este medio no puedo darle por lo extenso que resulta ser, sino lo complacería con el mayor gusto.

MARY. (Ciudad):

Hay un producto señora que puede darle los resultados apetecidos en su caso, me refiero a una ámpula de Asmalicida diariamente los días que le dé el ataque en ese mismo momento y media ámpula cuando no lo tenga. Para recuperar esas libras es menester que se someta a un tratamiento intravenoso a base de un ámpula cada tercer día de otro medicamento pero ha de ser aplicado en el Gabinete. Queda complacida y a sus órdenes.

SRA. DE GARCIA. (Ciudad):

Leo su carta y creo que lo más indicado es que su esposo se someta a tomar la Maglose a la dosificación de tres al día, dejando que sola se disuelva en la boca.

DIEGO DEL RIO. (Ciudad):

Leo su carta donde me dá los análisis y las distintas presiones y la encuentro perfectamente, es un modelo de «auto-estudio orgánico» por el cual lo felicito. Creo que el plan que debe de seguir es el último que le puse, pero le fuera muy beneficioso el que lo viera un especialista en enfermedades del corazón. Puede que influya mucho su caso en la dilatación aórtica que dice tener. Por el momento siga como va, con los medicamentos que le puse en días pasados cuando tuve el gusto de contestar su anterior.

CAMELIA. (Regla):

No hay nada para la «gordura de la espalda», señora, para rebajar es menester hacerlo parejo, no solamente la espalda a menos que usted se someta a pasarse rodillo por esa región solamente.

UN JORNALERO POBRE. (Ciudad):

Contestando a sus preguntas, les diré que no señor que esas manifestaciones solamente la tienen los enfermos de «esa» enfermedad, no es normal, el hombre normal, no las tiene. No hay diferencias entre una y otra. Se tiene o no se tiene. Segunda: Lo mismo que la primera. Tercera: No señor, no son saludables, por el contrario. Cuarta: Si puede quedar físicamente perfectamente, esto es en estado normal, solamente aplicándose las ámpulas de Tonofosfán y Optarsón dentro de la misma jeringuilla cada segundo día. Quinta: Este es diferente cada vez, pero siempre en las mismas condiciones de tenor. Sexta: Si señor, puede casarse y tener hijos fuertes y sanos y... ¡ah, ya se acabaron las preguntas! Creo que debe de haber quedado complacida. ¿Verdad?

MADRE BUENA. (Ciudad):

No tiene que darme las gracias señora, para mí es una satisfacción el poderla servir y puede contar conmigo cada vez que me necesite, pues siempre me encontrará dispuesto a complacerla.

LA PRIETA. (Artemisa):

Referente a la pregunta que me dice he de indicarle el producto que mejor resultado creo le pueda dar. Es menester que tome tres cucharadas de Creslumina y se aplique un ámpula de Gaiarsol a razón de una diariamente. Puede tener la seguridad que esa tos pertinaz que ahora la abate, desaparecerá completamente.

A. CABRERA A. (Ciudad):

No tema señorita que eso que dice usted tener lo tiene todo el mundo. Usted debe de tener amigas sin fin y ha de notar que todas se encuentran como usted, así es que deje de ahora le digo que eso no es enfermedad, ni se cura con vinos, ni con nada. No le de pena exponer ante la vista de los demás lo que ellos mismos tienen. Ya ve usted que con más franqueza no puedo hablarle.

DORIS. (Camagüey):

Nada de eso, señora, el tratamiento que usted lleva no es el que debía de hacer, mi opinión es que se someta a tomar tres píldoras de Yatren 105 y a aplicarse un ámpula de Emetina, ese es el único que puede estirpar esos parásitos definitivamente. No creo en manera alguna que se someta a ningun plan gástrico, hasta que no desaparezcan sus parásitos, de lo contrario el éxito brillará por su ausencia.

DALIA. (Caibarién):

Hay dos productos en los cuales debe de poner todo su empeño a pesar como me dice que «no le mande inyecciones», pero éstas son de imprescindible necesidad por el momento. Me refiero al Helmitol en tabletas y disueltas en agua de coco y a la aplicación de un ámpula diariamente de Uroformina. Después hágase un nuevo análisis y verá que su examen habrá variado notablemente.

SENOS SEDUCTORES

ALTOS TERSOS y bien redondeados se obtienen usando la Loción CELITA

No es grasa ni droga; completamente inofensivo. Un solo frasco hará de Vd. otra mujer. LO MEJOR DE EUROPA. Solicite prospecto

M. V. ARIAS
Apartado 1177
Tel M-7566
HABANA
Frasco: $2,50

De venta en «El Encanto». Sarrá, Isla de Cuba y demás tiendas y farmacias.

Camagüey: «El Encanto»; Cienfuegos: «El Palo Gordo»; Santiago de Cuba: «La Francia».

PARA FLORES

Milagros

FLORES

PRADO ONCE

A-9693 A-9694 A-9686 A-0694

VIBORENAS

EL BAILE DEL CLUB SAN CARLOS

Es el principal tema entre las principales familias esta fiesta que tendrá efecto mañana, para inaugurar el nuevo local en la Calzada 10 de Octubre No. 360, y para el que ha hecho grandes preparativos la activa Directiva que preside el entusiasta amigo Oscar Ruano Estrada.

Empezará a las diez puntualmente, y se hace público una vez más, que una comisión de recibo exigirá rigurosamente las invitaciones, sin cuyo requisito no es posible la entrada.

El programa bailable hará las delicias de las incontables parejas que asistirán, y los salones lucirán un hermoso decorado hecho por los amigos señores Carballo y Piñera. Todo hace augurar una brillante fiesta..

SRTA. MARGARITA MENDEZ DENIZ

De nuevo me refiero a esta interesante señorita, operada de amigdalitis por el afamado laringólogo Dr. Gerardo Guerra, en las Damas de La Purísima Concepción, por haber salido equivocado su nombre, que es como dejo consignado de nuevo.

Margarita, muy pronto podrá dedicarse a sus activas labores escolares, pués es la Directora de la Escuela Pública del pintoresco poblado de Managua.

Queda subsanado el error, que no fué mío, y de nuevo felicito a tan admirada señorita.

ACERTADA DESIGNACION

Ha recaído en un querido y antiguo amigo, el Sr. Francisco Fernández Domínicis, afectuosamente «Paco», el tener que tantos y brillantes triunfos ha obtenido en el extranjero, designado por el Jefe del Distrito Central como profesor de canto en la Academia Municipal Habanera.

Muy acertada designación, dadas las excepcionales dotes que posee tan celebrado artista, cuyos triunfos pronto han de apreciarse, por lo que anticipadamente lo felicito.

EZEQUIEL CUEVAS

Celebra hoy sus días este estimado amigo, excelente artista mago de la guitarra y profesor de la más sólida reputación.

Yo al recordar la fecha de hoy, me complazco en saludarlo, felicitándolo con el afecto que le profeso, junto con su apreciable familia.

NICOLAS PALMEIRO

El bondadoso amigo Nicolás, «segundo» del pabellón «García Tuñón» en la casa de salud La Purísima Concepción, al que tantas atenciones debo durante el tiempo que allí permanecí.

Junto con su jóven esposa ha trasladado su residencia a Omoa No. 98, habiendo tenido la atención de ofrecérmela.

Le correspondo deseando que en ella disfrute de las mayores prosperidades.

UNA MERIENDA

Mejor dicho, una fiesta típica, denominada por los avilesinos. «Fiesta del Bollo» tendrá efecto el domingo próximo, y existe gran entusiasmo entre el elemento femenino pues asistirán incontables viboreñas, y no faltará la bella y joven esposa del entusiasta avelisino Sr. Aníbal Rapado, conocido industrial viboreño, señora Zenaida Puig de Rapado.

Con una rica merienda y no decayendo el baile un solo instante, la tarde del domingo en «Lisa Club» promete ser muy deliciosa a los que de ella disfruten.

SRTA. LUISITA GOMEZ ARANDA

Dedico mi última nota a tan gentil señorita, para felicitarla por encontrarse ya totalmente restablecida de la afección apendicular que durante muchos días la obligó a permanecer recogida en su residencia.

Y son mis votos porque no tenga que operarse y continúe siendo excelente su preciosa salud.

Urbano del CASTILLO.

LAS DEFUNCIONES OCURRIDAS AYER EN LA HABANA

Rafaela Valdés, mestiza, 73 años, Empredo 12, Arterio Esclorosis; María Hernández, blanca, 57 años, Int. del Cáncer, Cáncer de la Mama; Loreta Flaque, negra, 85 años, H. C. arcia, Asistolia. Evarista Hernández, blanca, 50 años, H. C. Garcia, Insuficiencia Cardiaca; Tranquilina Moreno, mestiza, 38 años, Finca el Pilar, Arterio Esclerosis; María Luisa Andrade, blanca, 34 años, E. número 6 (B) Vedado, Colacistitis; Juan Vicente Carrodegua, blanco, 56 años, Cerro 527, Nefritis Intersticial; Domingo Alvarez González, blanco, 45 años, Q. Depedientes, Enteritis Crónica; Daniel Hernández González, blanco, 58 años, Q. Dependientes, Cáncer del Hígado; Saturnina Ramos y Reyes, negra, 60 años, Macedonia 3, Insuficiencia Cardiaca; Catalina Cagigas González, mestiza, 74 años, Clavel 12, Cardio Esclerosis; Dolores Milord y Hernández, blanca, 74 años Miguel A, Arterio Esclerosis; Rosario Artolia Valdés, blanca, 68 años, Peñalver 73; Arterio Esclerosis; Amelia Gem García, mestiza, 32 años, San Pablo 2, Tub. Pulmonar; Leonardo Gilberto, blanco, 68 años, S. Mariano 4, Afección del Corazón; Joaquín J. Abreus, blanco, 32 años, Clínica Kon Kong, Traumatismo Aplastamiento; Pedro P. Lubián, blanco, 28 años, C. Socorro Vedado, Traumatismo Aplastamiento; Alberto Bernal, blanco, 14 años, H. C. García, Miocarditis Aguda; Saturnino Serrano, blanco, 15 años, H. C. García, Colecistitis; Marcelina C. Valdés, blanco, 8 años, H. Municipal, Traumatismo por Aplastamiento; Pablo Pedro Namor, blanco, 64 años, Campanario 64, Nefritis Aguda; Jacinto Lastra, blanco, 62 años, O-Farrill 23, Cardio Esclerosis; América Delgado, blanca, 18 años, H. y 11 núm. 3; Aclampsia; Virgilio Pérez, mestizo, 21 años, Strio Esperanza, Tub. Pulmonar; Isabel Dorreger, blanca, 40 años, Velazquez 18, Insuficiencia Mitral, Amalia Pagés, negra, 86 años A. A. Machado, Arterio Esclerosis; Antonio Ribera, blanco, 75 años, Benéfica, Bronquistara; Clotilde Castro Palomino, blanca, 59 años División 7, Bronquitis Crónica; Ignacia Auré, negra, 21 años Milagros 124, Tub. Pulmonar; Arturo Sánchez, blanco, 56 años, Acierto y Luyanó, Endocarditis.

HABANERAS

(Viene de la Página CINCO)

EN EL AUDITORIUM

EL FESTIVAL DE MAÑANA

Con un noble fin.
Por todos aplaudido.
Una fiesta que está anunciada para mañana, a las nueve de la noche, en el Auditorium.
Sus productos se destinarán a los fondos para las obras de reconstrucción de la vieja e histórica Iglesia de Monserrate.
En el programa, ya conocido de la sociedad habanera, figura **Vanities 1931**, lujosa revista, original del joven doctor Modestín Morales.
Arte, belleza, alegría...
Todo lo encierra.
Su último cuadro, **La Edad del Jazz**, es el que aparece a la cabeza de estas líneas.
Un coro, el de **Las Modernas**, donde aparecen por orden María Antonia Alvarez, Aurora Alvarez Godínez, María Díaz Sera, Elsa Seelig, Elvira Ramos, Margot Fraga y Nenita Tamargo.
Todas de blanco.
Muy bonitas.
Respecto a las localidades para el benéfico festival, diré que hasta hoy solamente se reservan en Malecón 93, teléfono A-1233, pues mañana sábado a primera hora, pasarán las que quedan a la Contaduría del teatro Auditorium.
Cuanto a las entradas para la matinée del domingo, en la que, como ya es sabido, se repetirá el programa del sábado, se venderán el mismo domingo en el teatro.
Del éxito económico, tratándose de una fiesta a beneficio de las obras de la Iglesia de Monserrate, no cabe dudar.
Y el éxito artístico está asegurado de antemano, con la intervención en el programa de elementos tan conocidos de la sociedad habanera.
Todo está dispuesto.
Organizado debidamente.

THE COLONY PLAYERS

Preparativos.
Para una gran función teatral.
Siguen haciéndose con gran entusiasmo para la que viene organizando la meritísima institución artística denominada **The Colony Players**, integrada por los más distinguidos elementos de la colonia norteamericana, para dedicar cuanto en ella se recaude a la Fundación Cultural para Ciegos **Varona Suárez.**
Una obra piadosa.
Muy humanitaria.
De la que, por otra parte, está bien necesitada nuestra admirable Escuela de Ciegos.
Como nadie ignora, la Fundación Varona Suárez empleó recientemente todos sus fondos—unos cuarenta mil pesos, aproximadamente— en la adquisición de una magnífica casa en Larrazabal donde los ciegos tendrán todas las comodidades apetecibles.
En la actualidad se llevan a cabo las obras necesarias para convertir en local adecuado para un asilo, que llene todas sus necesidades, lo que antes era una residencia privada.
La casa estará lista en breve; pero no es esto todo, puesto que allí hacen falta maestros, sirvientes, ropas, alimentos, etc., y si la sociedad habanera, siempre presta al llamamiento de la caridad, no acude esta vez en socorro de los ciegos, muy pronto se carecerá en aquella casa de lo más preciso.
Por eso en esta doble función teatral de los **Colony Players**, dispuesta para los días 18 y 19 próximos en el Auditorium con un programa tan atractivo, están interesadas las damas entusiastas que con tanto desprendimiento le prestan siempre su apoyo a todas las fiestas para los ciegos.
¿Cómo dudar de su éxito?
Será grande y completo.

BODA ELEGANTE

Una boda está próxima.
De rango elegante.
Es la de Herminia Díaz Gancedo. encantadora señorita, y el caballeroso joven Eduardo López.
Dispuesta está la ceremonia para el día veinticinco del corriente a las nueve y media de la noche.
En San Juan de Letrán.
La iglesia del Vedado.
Confiado ha sido al aristocrático jardín **Milagros** el adorno floral del templo.
Hará también el ramo.
De un nuevo estilo.

ENHORABUENA

En pleno restablecimiento.
Una gentil dama.
Es la señora Lucrecia Hernández, distinguida esposa del señor Márquez Massino, que acaba de pasar días de larga y dolorosa reclusión.
Asistida fué eficazmente por un notable facultativo, el doctor Fernández Travieso, de la Clínica del Vedado.
¡Mi felicitación!

LOS COSECHEROS DE TABACO DE GUANE SEMBRARAN LA 3a. PARTE

En días pasados, reunidos en el salón de sesiones de la Cámara edilicia, acordaron reducir la cosecha de este año

En días pasados se reunieron en el salón de sesiones del Ayuntamiento de Guane, junto al Alcalde Municipal de aquel término, los más significados elementos tabacaleros de la comarca, tomando los siguientes acuerdos relacionados con los restricción de las cosechas en el presente año:

PRIMERO: Por unanimidad se acordó sembrar el treinta y tres por ciento en la próxima cosecha y que este treinta y tres por ciento sea nacional.

SEGUNDO: Se acordó suprimir los riegos que han sido los únicos responsables de la actual crisis. Porque utilizando el riego las cosechas resultan grandes y de ahí la sobreproducción tan enorme que tiene la provincia vueltabajera. A petición del señor Fernando Méndez se hace constar que se opone a esta medida por no tener tierras preparadas para recibir dicho riego. A petición del señor Alfredo Sosa se hace constar que se opone a esta medida, y si cree favorable un solo riego en caso de necesidad.

TERCERO: Por unanimidad se acordó suprimir los tabacos tapados que han sido los responsables de que el tabaco habano haya perdido su fama mundial, dado que su aroma, calidad y buen quemar no pueden compararse con el tabaco de sol.

CUARTO: Por unanimidad se acordó la prohibición del polvo conocido por VERDIN ya que el veguero al sembrar menos puede combatir la plaga personalmente.

QUINTO: Se acordó por unanimidad que los vegueros siembren en tierras abonadas al efecto ya que esta medida va en beneficio de la Comunidad.

SEXTO: Se acordó por unanimidad que en las fincas que se dediquen al cultivo de tabaco se les rebaje a los arrendatarios un sesenta y seis por ciento en las tierras dedicadas a las siembras de tabaco y del resto de dichas fincas se aperciba por los dueños de ellas la cuarta parte de todo fruto que en ella se siembre. Que las fincas que estiun a la cuarta en la actualidad seguirán dando la cuarta parte del resto de los demás frutos que en ella se siembren.

SEPTIMO: Se acordó por unanimidad que todos estos acuerdos que se toman en esta reunión con respecto a la restricción y a todos estos acuerdos que se dejan expuestos sean prohibitivos por medio de una Ley para cuyo efecto debemos dirigir copias a los Presidentes de Comités Ejecutivos Provinciales al Gobernador Provincial y al Hon. Sr. Presidente de la República. Y que estos acuerdos al hacerse Ley sean únicamente por un año.

OCTAVO: Se acordó por unanimidad dirigir copias de estos acuerdos a la Asociación de almacenistas de Tabaco, a la Comisión de Defensa del Tabaco Habano y otras a los distintos periódicos capitalinos y provinciales.

sTUDIo WARNER

RETRATOS DE ARTE

O'Reilly 75 M-1256

HA CAIDO EL AVIADOR POLACO CZARJOWSKI EN SIAN Y SE HALLA GRAVE

VARSOVIA, Abril 9. (AP)— El aviador polaco Czarkowski, que se proponía realizar un vuelo alrededor del mundo desde Londres, cayó violentamente a tierra a 300 millas de Bangkok, Siam, recibiendo heridas en la cabeza.

Se encuentra en uno de los hospitales de Bangkok.

DESMEMORIADO

Pero, ¡qué memoria infiel! Parece increible que cosas tan recientes no puedan retenerse. — Vd. debe tonificar su cerebro con la famosa Fitina, que al llevarle fósforo le conferirá potencia, lucidez y resistencia — y, por consiguiente, memoria clara y firme.

Fitina es de resultados positivos y duraderos.

FITINA

REINTEGRA LA VITALIDAD
—En todas las Farmacias—

PREPARADO CIENTIFICO SUIZO

Extraño Robo en el Liceo de Pto. Padre

Desapareció un gran cuadro del Dr. Molinet.-Una carta

En la sociedad «El Liceo» de Puerto Padre en días pasados desapareció de manera misteriosa un gran cuadro que allí había del General Eugenio Molinet.

Por más indagaciones que hasta el presente se han practicado para descubrir al autor del hecho no se ha podido averiguar, más sin embargo el presidente de la misma señor Gerardo Pérez Puellez, ha dado cuenta del hurto al Juzgado de Instrucción para que practique las diligencias del caso.

En vista de este hecho insólito el señor Gerardo Pérez Puellez que lleva gran número de años siendo presidente de ésta sociedad ha publicado la siguiente carta dirigida a la directiva y socios:

«Puerto Padre 30 de marzo de 1931.

A la Directiva y Socios del «Liceo» de Puerto Padre.

Distinguidos amigos:

Acaba de ocurrir un hecho en esta Sociedad, que viene a demostrar de una manera evidente, el poco respeto y la poca consideración que mi humilde persona le merece a los que que haya realizado este hecho.

Pena me da decirlo, y más que decirlo, hacerlo público, ya que la conducta de los que han faltado al respeto a la Sociedad y a mi humilde persona, realizando un hecho tan incivil como el que me ha movido a escribir estas líneas, afecta de manera considerable, todos los principios en que descansan el buen nombre y los prestigios de cualquier colectividad. Seguro estoy que el hecho tan róprobo que se ha realizado, hurtándose el retrato que como una débil muestra de gratitud hacia el General Eugenio Molinet, estaba allí colocado, por sus méritos como cubano y en particular por los servicios prestados a la Sociedad Liceo, no pueden afectar a esta sociedad Liceo ni a la sociedad de Puerto Padre en general, por que en ese hecho que todos los caballeros y personas decentes han mostrado su inconformidad, su pena y su protesta, no habrán tenido participación más que unos pocos o acaso uno solo, que no ha sabido respetar a esta institución ni respetarse así mismo.

En vista de lo ocurrido, vengo a presentar mi renuncia de manera irrevocable y decidida de la Presidencia de la Sociedad Liceo de Puerto Padre, en lo cual suplico no medie consideración de ningun género para que permanezca en ese cargo, ya que, el hecho que se ha realizado, viene a demostrar, no solamente el fracaso de mis mejores entusiasmos al través de muchos años para laventar y sostener a esa querida sociedad, para lo cual tuve el apoyo y la cooperación más valiosa e importante en el General Eugenio Molinet, sinó que considero en esos hechos algo así como el naufragio de todos mis esfuerzos y gestiones.

Con las muestras más sinceras de reconocimiento para todos, y en particular, para las familias de esta comarca, que tanto me ayudaron en el largo espacio de tiempo en que inmerecidamente he presidido el Liceo de Puerto Padre, se reitera con la mayor consideración.

(f) **Gerardo Pérez Puelles.**

SABADO DE GLORIA

Celebró en este día su fiesta onomástica una distinguida y elegante señora del central Chaparra. Se trata de la joven dama Gloria Bencomo de Rodríguez, esposa del señor Luis Carlos Rodríguez Superintendente auxiliar de Tráfico de aquel Central.

También está de días la señorita Gloria Esther García.

Felicidades.

UN SALUDO TELEGRAFICO DEL PRESIDENTE DE LA ALTA CAMARA AL DIARIO

El presidente del Senado, doctor a nuestro director, docor José I. Riclemente Vázquez Bello, ha dirigido vero, el siguiente despacho telegráfico que mucho agradecemos:

Habana, abril 9-931.

Sr. Director del DIARIO DE LA MARINA.— Habana.—Reelecto presidente del Senado, al tomar posesión nuevamente de mi cargo, me complace cordialmente enviarle un cariñoso saludo, reiterándole las seguridades de que desde esa honrosa posición parlamentaria, proseguiré mi línea de conducta de siempre, procurando atender los intereses permanentes del país y recibiendo agradecido las indicaciones de mis contriótico quisiera contar para la ar- ciudadanos con cuyo concurso padua labor que el porvenir nos reserva.—(Fdo.) Clemente Vázquez Bello, Presidente del Senado.

VENTA BLANCA

Nuevos artículos.

Planta baja.

Tul de algodón de dos yardas de ancho, en todos los colores a..... 0.60

Encajes de bretón formando conchas, picos etc. en color ocre a..... 0.30

Segundo piso.

Uniformes de poplin blancos, media manga diez diferentes estilos. Tallas 34 al 42..... 1.15

Delantales blancos y de color, de telas magníficas, con festón a..... 0.30

Trajes de botones, en variedad de modelos, para niños de 2 a 8 años, a..... 0.75

Combinaciones interiores, telas de cuadritos, tallas de 6 a 12 años a..... 0.50

Juegos de vestido y sombrero de batista estampada, colores firmes, para niñas de 1 a 4 años a 1.35

Juegos interiores de camisa y pantalón de jersey Todos los colores. Para niñas de 4 a 14 años, a.. 1.00

Tercer piso.

Magníficos mosquiteros de muselina lavable para camas cameras, a..... 1.00

Colchonetas para camas de una persona. De superior calidad, a..... 1.60

Colchonetas, muy buenas, para camas cameras, a 2.50

Sastrería.

Una oferta excepcional: Trajes de dril blanco de calidad inmejorable hechos a la medida

19,65

MANTELERIA, ROPA DE CAMA, FELPAS...

A los precios económicos a que jamás usted ha podido comprar.

VISITE ESTOS DEPARTAMENTOS.

La Casa Grande

TET. REY Y HABANA
TELF. A-6724

La Casa Life

SAN RAFAEL Y RAYO
Telf. M-7063.

LA MAYOR COLCHONERIA DE LA REPUBLICA

CARACTERISTICAS:
SUAVIDAD.
SANITARIO.
DURACION

$25.00

Se vende con o sin funda.

= COLCHON DE MUELLES 1931 =

Deseando que tambien las personas que quieran adquirir un colchón extra se beneficien con nuestra EXCEPCIONAL VENTA DE COLCHONERIA les brindamos el más perfecto cómodo y duradero, orgullo de nuestra fabricación al precio citado, o sea mucho menos de su costo exacto de fabricación.

-SOLO DURANTE EL PRESENTE MES-

M.E.C.D. 2016

INFORMACION CATOLICA

POR EL ARZOBISPO DE SANTIAGO DE CUBA, MONSEÑOR ZUBIZARRETA, SE FUNDAN LAS MISIONES PARROQUIALES

Monseñor Valentín Zubizarreta y Unamuzaga, Arzobispo de la Archidiócesis de Santiago de Cuba y Administrador Apostólico de la Diócesis de Cienfuegos, ha expedido el siguiente Decreto, a virtud del cual establece la Obra de las Misiones Parroquiales:

«Nos Fray Valentín Zubizarreta y Unamizaga, por la gracia de Dios y de la Santa Sede Apostólica Arzobispo de Santiago de Cuba y Administrador Apostolico de la Diócesis de Cienfuegos:

Nuestro Señor Jesucristo, despues que hubo fundado los Santos Sacramentos, cuando quiso partir de este mundo a su Padre celestial, dijo a sus discíjulos y en ellos a todos los sacerdotes: «Id por todo el mundo; predicad el Evangelio a todas las criaturas; el que creyere, se salvará; pero el que no creyere, será condenado.—San Marcos, 16-15-16.»

La Iglesia Católica, en cumplimiento de este encargo recibido de su santísimo fundador, ha establecido Misiones en todas partes, y la evangelización del mundo ha sido una de las páginas más gloriosas del sacerdocio católico.

La Historia Eclesiástica nos refiere minuciosamente los inmensos sacrificios que los misioneros católicos hicieron y hacen por predicar el Evangelio y extender la fe en tierras de infieles, donde miles de sacerdotes y religiosos derramaron su sangre confirmando así con obras la verdad de la Doctrina que predicaban.

Pero no es suficiente convertir los infieles a la fe católica. Es necesario instruirlos y educarlos, para que se hagan participantes de los bienes espirituales de la religión cristiana.

Por eso la Iglesia Católica predica constantemente las doctrinas de la religión que todos hemos de profesar aún en las regiones en que la mayoría de los habitantes son católicos.

En la Visita Pastoral que hemos hecho en las Parroquias del campo hemos palpado la gran necesidad que hay de que los misioneros recorran y enseñen la doctrina cristiana no sólo en los pueblos relativamente grandes; sino también en los poblados y lugares pequeños.

Hemos encontrado muchos adultos en el campo y en los arrabales de nuestras poblaciones, que no saben cuantos dioses hay, e ignoran completamente los misterios principales de nuestra religión.

Para poner remedio a este mal, y llevar la enseñanza de la religión a todas las clases sociales, hemos pensado en fundar las Misiones Parroquiales.

Por las presentes venimos en establecer y establecemos en la Archidiócesis de Santiago de Cuba y en la Diocesis de Cienfuegos la Obra de las Misiones Parroquiales y en la forma en que está establecida en la Archidiócesis de la Habana, y rogamos encarecidamente a nuestros queridos diocesanos que, cuando se hagan las colectas para esta obra sean generosos en sus limosnas.

No pudiendo personalmente atender a este trabajo, nombramos nuestro Delegado para el caso, en la Archidiócesis de Santiago de Cuba, al R. P. Justo Echevarría, sacerdote de la Misión, que reside en la Iglesia de San Francisco de Santiago de Cuba, y en Cienfuegos al Señor Presbítero Agustín Urresti, que reside en el Obispado de Cienfuegos.

Santiago de Cuba, 31 de Marzo de 1931.

-|- Fr. Valentín, Arzobispo de Santiago de Cuba y Admor. Ap. de Cienfuegos.

LA PEREGRINACION MEJICANA A ROMA SALDRA HOY Y LA PRESIDIRA EL SEÑOR ARZOBISPO DE MEJICO

«Habiéndonos encomendado el Ilustrísimo y Reverendísimo señor Arzobispo de México, doctor don Pascual Díaz, la organización general de la Gran Peregrinación mexicana, le hemos dedicado toda nuestra actividad y entusiasmo por la importancia histórica que concentra.

En efecto: llevada a cabo en este Año Jubilar del IV Centenario de las Apariciones de la excelsa Patrona de América, cuando las miradas del mundo católico convergen en nuestro México Guadalupano, llevará misión tan elevada y trascendente que el propio Ilustrísimo y Reverendísimo señor Arzobispo se dignará presidirla; lo que significa un acontecimiento sin precedente desde hace muchos años.

Durante el espléndido recorrido por las principales ciudades de España, Francia, Italia, Suiza, Alemania y Bélgica, se visitarán los Santuarios de Lourdes, Lissieux, Nevers, Paray le Monial, Loyola, Asís y Padua, donde se celebra este año el VII Centenario de San Antonio.

Se asistirá, en Roma, al Congreso y a las solemnidades del 40o. Aniversario de la Encíclica Rerum Novarum, complaciendo los deseos de S. S. el Papa Pío XI, que ha invitado a México. Se dará a conocer la Santísima Virgen de Guadalupe en las principales poblaciones europeas, obsequiando fieles reproducciones de la Original Imagen para que reciba culto en los templos más importantes. Y el Ilustrísimo y Reverendísimo señor Arzobispo se dignará presentar al Santo Padre la Peregrinación e implorará gracias especiales para el pueblo mexicano con motivo del IV Centenario Guadalupano.

Dado el nobilísimo e histórico objeto de esta excepcional Peregrinación, tanto el Excelentísimo y Reverendísimo señor Delegado Apostolico como el Ilustrísimo y Reverendísimo señor Arzobispo desean ardientemente que esté integrada por el mayor número de personas.

Así será; nuestra práctica en ocho grandes peregrinaciones y viajes colectivos que hemos llevado, con éxito y sin el menor trastorno, por los Estados Unidos, Europa y Oriente, nos permite ofrecer lo mejor en todo por ínfimos precios; los servicios turísticos los hemos encomendado a la famosa organización mundial de viajes Wagons Lits-Cook; y, además de los guías e intérpretes acompañará a los peregrinos uno de nuestros Directores, atento siempre a solucionar cualquiera dificultad que se presentare.

La salida, fijada para el 10 de abril».

Esta peregrinación mexicana, según nos comunica nuestro atildado Cronista de los altos Tribunales de Justicia, señor Octavio Doval, emparentado por su distinguida esposa con preeminentes católicos mexicanos, esta peregrinación pasará por La Habana, en cuya Catedral cantarán un solemne Te-Deum.

A este Cronista, si ha llegado la noticia de la partida de la peregrinación mexicana para Europa, pero nada de su arribo a La Habana y preces en su Santa Metropolitana Iglesia Catedral.

Monseñor Pascual Díaz, Arzobispo de México, se hospedó en sus días de destierro, siendo Obispo de Tabasco en la Residencia de la Compañía de Jesús de La Habana.

Monseñor Pascual Díaz, antes de ascender a la plenitud del sacerdocio, pertenecía a la Muy Ilustre Compañía de Jesús.

Bueno sería que se estuviese sobre aviso por los católicos habaneros, para dispensar digna recepción a los católicos mexicanos.

EN SUFRAGIO DE LA. ANIMAS DEL PURGATORIO

EN LA IGLESIA DE LA REINA

La Archicofradía de la Asunción en sufragio de las benditas almas del Purgatorio, celebró el lunes de Pascua, los siguientes cultos en sufragio de las benditas almas del Purgatorio.

A las 8 a. m. Comunión general, la cual fue armonizada por la capilla musical del templo.

Después de la Comunión, celebró la Misa cantada y predicó el Director de la Archicofradía R. P. Ramón Díaz, S. J.

Versó el sermón sobre la Resurrección en relación a las benditas almas del Purgatorio, a las cuales debemos aplicar los méritos de la Pasión y Muerte de Nuestro Divino Salvador, para que resuciten a la vida eterna de la gloria.

Estos benditos méritos podemos aplicarselos, ofreciendo por su resurrección a la vida de la gloria, el Santo Sacrificio de la Misa y la Sagrada Comunión, en las cuales es Nuestro Señor Jesucristo la Víctima sagrada, que se ofrece al Eterno Padre por su rescate de las penas del Purgatorio.

Asistió un numeroso concurso de fieles.

Congregación del Crucificado
IGLESIA DE REINA 145

Mañana segundo jueves del mes, 10 de abril se tendrán a las 8 a. m. los cultos mensuales de la Congregación y terminados será en el salón de Juntas la reunión reglamentaria de la Directiva. Se ruega la más puntual asistencia.

LA SECRETARIA.

R13676. 8-9-A

CULTOS CATOLICOS QUE SE ANUNCIAN PARA HOY

En la Iglesia de Reina, a las 8 de la mañana solemne función en honor a Jesús Crucificado y su Madre Dolorosa, predicando el Padre Camarero, S. J.

En Jesús del Monte, Triduo en honor a Jesús Nazareno.

En las Reparadoras cultos al Santísimo Sacramento por el Jubileo Circular.

En la Catedral, solemne funcion a Nuestra Señora de Loreto.

En los demás templos, Misa cantada a Jesús Nazareno.

ACTOS CATOLICOS QUE ANUNCIAN PARA MAÑANA

En la Iglesia Parroquial del Santo Cristo, a las 5 y media de la tarde, solemne Vigilia de Tarsicios.

La Misa y Comunión correspondiente a esta Vigilia, será el domingo 12 a las 7 y media de la mañana.

En la Iglesia de la Merced, solemnes cultos a Nuestra Señora de Lourdes por su Congregación.

En la Iglesia de Reina, la Comunión mensual reglamentaria del actual mes de abril a las 8 a. m.

En la Parroquia de San Nicolás de Bari, celebra Vigilia de Adoración al Santísimo Sacramento, el Cuarto Turno de la Sección Adoradora Nocturna de la Habana.

En Jesús del Monte, Triduo en honor a Jesús Nazareno.

En todos los templos, Misa y Salve cantada en honor a la Inmaculada Concepción.

DIA 10 DE ABRIL

Este mes está consagrado a la Resurrección del Señor.

El Circular está en la Capilla de las Reparadoras.

Santos Ezequiel, profeta; Macario y Tesifonte, confesores; Apolonio, Jerencio y Pompeyo, mártires; Santas Acelia y Elvigia, reina.

San Ezequiel profeta. En el martirologio romano se lee que este Santo fué muerto en Babilonia por el juez del pueblo hebreo y sepultado en el sepulcro de Sem y Arfaxad.

Si es oscura la profecia de Ezequiel por sus alegóricos e inescrutables misterios, no lo es menos la historia de su vida. Sólo sabemos ciertamente lo que él mismo, testifica en el principio de aquella a saber: que fué hijo de Buzo, sacerdote de la ley antigua, existe en tiempo que Jeremías profetizaba en Jerusalén, constándonos en orden a sus profecías o revelaciones que le habló el Señor cerca del río Eufrátes a los treinta años de su edad. El Padre San Jerónimo escribe que se significa por el nombre de Ezequiel la fortaleza de Dios, mediante a que predicaba al pueblo incrédulo con mucho valor y espíritu.

El auto del libro de la vida y muerte de los profetas y santos del antiguo y Nueva Testamento escribe que fué la causa de su muerte el haber reprendido con celo vehemente las impías supersticiones de las tribus de Israel.

FIESTA DE RESURRECCION POR LOS PP. FRANCISCANOS

La Venerable Comunidad de Padres Franciscanos de la Habana, las Marías de los Sagrarios y los Pajes del Santísimo Sacramento, celebraron los siguientes cultos en conmemoración de la Resurrección del Señor.

A las siete y média de la mañana tuvo lugar la Misa de Comunión general, la cual celebró el Director de los Sagrarios, M. R. P. Fray Benito Orbegozo, Comisario de los Padres Franciscanos de Cuba.

Misa y Comunión fueron armonizadas por el Hermano Fray Angel Arguinchona, O. F. M.

Tomaron parte en la Comunión las Marías de los Sagrarios, los Pajes del Santísimo Sacramento y numeroso concurso de fieles.

A las nueve de la mañana, se verificó la Misa solemne en la cual ofició de Preste el Padre Franciscano Carlos Sinesterra de la Provincia Seráfica de Colombia, que se halla de paso en la Habana.

Le asistieron los Padres Fray Serafín Ajuria y Fray Santos Ruíz, O. F. M.

El sermón de la Resurrección, lo pronunció el eminente publicista franciscano R. P. Fray José Sarasola.

La parte musical se interpretó por la Comunidad y el Coro de Tiples del Templo, bajo la dirección del maestro R. P. Fray Leonardo Celaya, O. F. M.

A las diez y media de la mañana celebraron los Pajes del Santísimo la función mensual en honor a Jesús Sacramentado, en la cual predicó su Director el R. P. Serafín Ajuria O. F. M.

Los niños pajes de Jesús Sacramentado, amenizaron la bellísima función.

A las tres de la tarde, se verificó la función mensual de las Marías del Sagrario al Santísimo Sacramento en la cual predicó el Director R. P. Fray Benito Orbegozo, O. F. M.

La parte musical se interpretó por la Venerable Comunidad Seráfica de la Habana y los Triples de esta iglesia.

Después de la reserva del Santísimo Sacramento, se cantó el Himno Eucarístico de Sagastizabal.

A tan solemnes cultos asistió numeroso concurso de fieles.

BELLA FIESTA RELIGIOSA EN LA IGLESIA DEL CARMEN

Con grandiosa solemnidad, se ha celebrado en la Parroquia Nuestra Señora del Carmen, la fiesta de la Resurrección del Señor.

A las 7.1|2 a. m. tuvo lugar la Misa de Comunión general, que celebró el R. P. Fray Justo del Niño Jesús, C. D. y armonizada por el Terciario Carmelita, Hermano José Cemrian.

A las 9 a. m., ofició de Preste en la Misa cantada y predicó el sermón de la Resurrección, el R. P. Fray José Vicente de Santa Teresa, C. D.

Dirigió la parte musical, el R. P. Fray Enrique de la Virgen del Carmen, organista de esta Iglesia.

Después de la misa rezada de las once, se expuso el Santísimo Sacramento, que fué velado por los Celadores y socios de la Guardia de Honor del Corazón de Jesús. A las 5.1|2 de la tarde, estación. Santo Rosario, cánticos, ejercicio de adoración y reparación al Corazón de Jesús, sermón por el Director de la Guardia de Honor R. P. José María de la Virgen del Carmen, bendición y reserva del Santísimo Sacramento.

Terminaron estos cultos con la procesión del Sagrado Corazón de Jesús, que recorrió los claustros exteriores y naves del templo.

Tanto a los cultos matutinos como a los vespertinos, asistió una numerosa concurrencia de fieles, que ocupó el amplio templo carmelitano, el cual lucía un preciosísimo adorno floral y una brillante iluminación.

Fue muy felicitado el Párroco del Carmen, R. P. Fray José. Vicente de la Virgen del Carmen, por tan solemnes cultos. a

CUARTO MARTES A SAN ANTONIO EN LA MERCED

El martes 7 del actual, se ha celebrado en la Iglesia de la Merced la festividad del Cuarto Martes de San Antonio de Padua.

Oficiò en la Misa solemne, el R. P. Bruno García, C. M.

Después de la Misa, el R. P. Ireneo García, C. M. dirigió el Ejercicio de los Trece Martes y pronunció una hermosísima plática.

La parte musical fué interpretada por el maestro señor Francisco Saurí.

Los cultos antonianos se vieron muy concurridos.

CULTOS AL CRUCIFICADO Y SU MADRE DOLOROSA

La Congregación de Jesús Crucificado y su Madre Dolorosa, celebrará la función mensual reglamentaria del mes de Abril, el Viernes 10 del actual a las ocho de la mañana con el siguiente programa.

A las 8 a. m., Comunión general, Misa solemne, sermón por el Director R. P. Jorge Camarero, S. J., exposición del Santísimo, Acto de conformidad con la muerte que el Señor se digne enviarnos, bendición y reserva del Santísimo Sacramento, incensación del altar de Jesús Crucificado y su Madre Dolorosa y Adoración del Lignum Crucis.

Esta Congregación merece plácemes por los solemnísimos cultos celebrados los viernes de Cuaresma, el Viernes de Dolores y el Viernes Santo.

Los Viernes de Cuaresma, fueron consagrados a las «Siete Palabras» del Redentor en la Cruz, las cuales explicó en otros tantos, elocuentes y sapientísimos sermones, el Director Padre Jorge Camarero, S. J., en la solemne fiesta de la mañana la cual se ajustó al programa, que consignado queda para el presente mes de Abril.

Por la tarde de estos Viernes cuaresmales escuchaban la plática amena e instructiva del Padre Placido Delgado, S. J., y practicaban el Vía Crucis, que dirigía el Hermano Eugenio Ocerin, S. J.

Estos cultos terminaban con la adoración del Lignum Crucis que permanecía expuesto durante todo el día en el altar de la Congregación.

El Viernes Santo lo consagró a la Pasión y Muerte del Redentor y a la Soledad de la Santísima Virgen María.

Además de estos solemnísimos cultos, dedicó un grandioso Septenario a Nuestra Señora de los Dolores y de la Piedad en todo el cual predicó el Director Padre Jorge Camarerò, S. J., así como en la fiesta del Viernes de Dolores y los sermones de las «Siete Palabras» del Viernes Santo y de la Soledad de María.

La mañana del Viernes de Dolores, hubo centenares de Comuniones.

Fué uno de los primeros días del año por tal concepto.

Director: R. P. Jorge Camarero, S. J.

Presidenta de Honor: Señora Elvira Machado de Machado.

Presidenta: Señora Eugenia Segrera de Sardiña.

Vicepresidenta: Señora América Arias de Gómez.

Camareras: Señoras Matilde Sánchez de Milián; Generosa Vargas de Martínez; María Massino, Vda. de Andino; Eusebia Cordovés Vda. de Suárez.

Secretaria: Señorita Margarita Smith.

Vicesecretaria: Srta. Dulce María Quevedo.

Tesorera: Señora María González de S. Arrila.

Vicetesorera: Srta. Micaela Zayas.

Consiliarias: Señoras Tomasa a de la Campa Vda. de Gamba; María León de Gelats; Micaela Mendoza de Carrillo; Josefa Sánchez Viuda de Lombard, Margarita Zayas de Dufau, Amelia Rivero de Domínguez, Dolores Morales de Coroalles, Julia Mendoza de Batista, Rosa Castro Viuda de Zaldo, Gloria González, Vda. de Barraqué Guillermina Zaldo Viuda de Morales y Señorita Leonor Arredondo.

Un Católico.

SENTIDO PESAME

Nuestro estimado amigo, Presbítero don Silvio Montana Pradera, Cura Párroco de Jaruco, nos dice en atenta carta de 6 del actual.

«Hace seis días recibí cablegrama de mis hermanos comunicándome la triste noticia del fallecimiento de mi mamá, doña María Josefa Pradera y Taugis, viuda de Montaña, de 68 años de edad. Entregó su alma al Señor el día primero del actual, en Pobla de Segur, Provincia de Lerida, España, después de haber llevado una vida ejemplarisima y llena de virtudes cristianas; lo que, como usted supondrá, es mi mayor consuelo en estos tristes momentos.

Como, en mi ejercicio ministerial, he pasado por distintos pueblos y parroquias en los que hay muchas almas piadosas que, al conocer esta noticia, encomendarán eficazmente su alma a Dios, y, deseando procurarle todos los sufragios posibles, le ruego a usted que me haga la caridad de poner la noticia en su bien leída «Información Católica», por lo que le quedaré eternamente agradecido, como amigo y como suscritor del DIARIO.

El próximo día 2 de mayo pienso celebrar en ésta mi Vicaría de Jaruco solemnes Honras y Misa en sufragio de su alma, invitándole a usted desde este momento y suplicándole la tenga presente en sus oraciones».

Súplica de hijo, que busca con ella el bien espiritual de madre amantísima no puede por menos que acogerse con todo respeto y consideración.

Reciba el P. Montaña nuestro mas sentido pésame, y tenga la seguridad de que encomendaremos en nuestras adoraciones el eterno descanso del alma de su queridísima madre.

Un Católico.

Iniciadores y Primeros Mártires de la Revolución Cubana

Por VIDAL MORALES Y MORALES

Al fin se ha visto realizado el deseo de millares de bibliófilos y de cubanos ilustres, de ver publicada nuevamente esta obra, que por estar agoteada desde hace muchos años, era poco conocida apesar de su mérito y los pocos ejemplares que de segunda mano podían conseguirse tenían precio fabuloso.

La Colección de Libros Cubanos, de la que forma el volumen XXIV el tomo I de esta obra, se ha enriquecido añadiendo a la lista ya notable de obras de Cuba, esta de Vidal Morales, que es fuente abundantísima de datos de positivo valer sobre la formación del movimiento revolucionario, sus hombres, sus ideas y la forma en que fueron llevadas a cabo, para hacer a Cuba Libre.

La obra constará de tres tomos, de los que se ha publicado el primero, que lleva una introducción de Fernando Ortiz y una Biografía de Vidal Morales, por D. Rafael Montoro.

Precio de este tomo, a la rústica .... $ 1.50
Encuadernado en tela .... „ 2.00
Encuadernado en valenciana .... „ 3.00

HISTORIA DEL ARTE

En todos los tiempos y pueblos
Por KARL WOERMANN

Es la obra más extensa y mejor documentada de las que se han publicado en todos los tiempos y está formada por seis grandes tomos, con 5.000 páginas y más de SEIS MIL FOTOGRAFIAS. Tipográficamente es orgullo de las artes gráficas españolas y su texto el más autorizado de los conocidos. Los tomos son como sigue: I Arte primitivo. semi-civilizado e Islámico. II Arte antiguo de la periferia mediterránea III Arte cristiano primitivo y medioeval. IV. Período de Renacimiento de 1400 a 1550. V. Período del Barroco y del Rococó. VI. Arte contemporanec hasta el día.

Precio de los seis tomos encuadernadcs en tapas especiales lujosisimas, en negro y oro inalterable .... $ 60.00

¿HOMBRE ARTIFICIAL?
Por D. SANTIAGO RAMON Y CAJAL

En este tomo, el primero de una serie interesante de autores aragoneses, se han recogido tres trabajos literario-científicos del sabio Ramón y Cajal, el primero «La Casa Maldita» presenta el problema de la cultura de nuestro pueblo, mal de ayer y de hoy, que dió siempre origen a graves conflictos. El segundo «A secreto agravio» es un cuento de recia trama y emoción suma y el tercero «¿Hombre artificial»? es un monumento de filosofía en el que se ponen de manifiesto cuestiones de palpitante actualidad y de gran trascendencia.

Precio del ejemplar a la rústica .... $ 1.00

OBRAS DE JUAN LUIS VIVES

La «Nueva Biblioteca Filosófica» acaba de publicar el tomo XLIX que contiene las notables producciones de Luis Vives tituladas «Del socorro de los Pobres» e «Introducción a la sabiduría» dos monumentos filosóficos que honran las letras españolas y que hasta hoy son bien poco conocidos.

Precio del ejemplar a la rústica .... $ 1.20

BIBLIOTECA DE CIENCIAS NATURALES
Por el Prof. Italiano LINO VACCARI

Esta Biblioteca, está formada por cuatro volúmenes que comprenden la Biología y Morfología de los animales y de las plantas, redactados en forma didáctica, clara y amena e ilustrados con numerosos grabados explicativos. Forman una hermosa colección de textos de Historia Natural propios para escolares y para los que deseen poseer una base sólida de conocimientos en esta rama de la ciencia. Los tomos son como sigue:

LOS SERES VIVIENTES.
COMO VIVEN LOS ANIMALES.
COMO VIVEN LAS PLANTAS.
EL HOMBRE, LOS ANIMALES Y LAS PLANTAS.

Precio de cada tomo en 4o. encuadernado en tela .... $ 4.00

"LA MODERNA POESIA"

Obispo 135. Apartado 605. Tel. A-1171. Habana.

"CERVANTES"

Galiano 62. Apartado 1115· Tel· A-4958. Habana.

Ungüento Cadum para los Granos

El Ungüento Cadum hace que se sequen los granos y se desprendan, dejando la piel blanda y suave. Es calmante y antiséptico y empieza a cicatrizar tan pronto como se aplica. Ha probado ser un gran alivio para millares de personas que durante años han estado sufriendo de eczema, acne (barros), granos, furúnculos, ulceras, erupciones, urticarias, ronchas, almorranas, comezón, sarna, heridas, arañazos, cortaduras, lastimaduras, ásperos, postemillas, escaldadura, sarpullido, quemaduras, costra, margulladuras, etc.

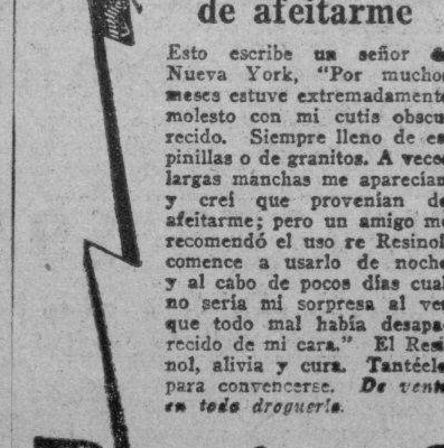

Creí que provenía de afeitarme

Esto escribe un señor de Nueva York, "Por muchos meses estuve extremadamente molesto con mi cutis obscurecido. Siempre lleno de espinillas o de granitos. A veces largas manchas me aparecían y creí que provenían de afeitarme; pero un amigo me recomendó el uso re Resinol, comence a usarlo de noche y al cabo de pocos días cual no sería mi sorpresa al ver que todo mal había desaparecido de mi cara." El Resinol, alivia y cura. Tantéelo para convencerse. De venta en toda droguería.

Resinol

3 GRANDES PERIODICOS Por 1.60 Al mes
DIARIO DE LA MARINA
INFORMACION y ORBE : Llame al A-2425

UN TRIBUNAL DE EXAMEN PARA CHAUFFEURS SERA CONSTITUIDO

La liberalidad con que se expiden títulos en el Municipio de Marianao, obliga a estudiar el asunto en esta capital

Entre los asuntos que esperan resolución inmediata del Alcalde Jefe del Distrito Central está la formación del nuevo tribunal de examen para aspirantes a automovilistas y a mecánicos conductores de automoviles, correspondientes los primeros a títulos a los que manejan sus propias máquinas y los segundos a los que viven de su trabajo como choferes.

En La Habana ha disminuido mucho la expedición de títulos de esta clase, por las facilidades que se ofrecen en el vecino término municipal de Marianao a los aspirantes, entregándose los títulos de un día para otro.

Por este motivo, el Gobierno Local de La Habana estudia el procedimiento legal que deba ponerse en práctica para lograr que los examenes sean rigurosos, como lo exija la responsabilidad de quien maneja un automóvil, y evitar que continúen en otros lugares procedimientos libres sobre el particular en perjuicio del Distrito Central.

Estos asuntos los estudia el Departamento de Gobernación del Distrito, para despues constituir el tribunal de examen, que presidirá en nombre del Alcalde un delegado del Consejo Deliberativo, como antes lo presidía un concejal.

RECLAMACION

Ha solicitado el señor Juan Fobie, se le abone la suma de $5,161.87 que debe el Gobierno Local desde el año de 1887, por suministro de carne a la Cárcel y al extinguido Asilo de San José.

TRASMISIONES DE DOMINIO

Se anotaron las siguientes: el señor Laureano Peri y Rodríguez, vendió al señor Ramón Martínez Solo, la casa Leonor número 16, en el Cerro, valorada en 4,000 pesos; la Compañía de Fomento de la Víbora y el señor José Fundora, trasmiten al señor José Manuel Montes y Acosta, el solar número 7 de la manzana 39 del reparto Santa Amalia, con un valor de $1,888.55.

LOS COMERCIANTES DE LA CALLE DE NEPTUNO

El señor Miguel Benejam, como Secretario de la Unión de Comerciantes, Profesionales y Propietarios de la calle de Zenea o Neptuno, ha trasladado al Alcalde, Jefe del Distrito, copia del acuerdo de esa colectividad, en el cual se solicita de él, una audiencia para tratar asuntos de interés general para el público y relacionado con el desenvolvimiento progresista de esa vía comercial.

MOTIVOS DE CESANTIA

La Comisión del Servicio Civil, ha remitido hoy al Distrito Central 14 escritos solicitando en ellos que se le diga que motivos han justificado las cesantías de empleados municipales.

LOS FORENSES

Los doctores Antonio Barrera y Manuel Barroso estuvieron esta mañana en el Palacio del Municipio celebrando amplio cambio de impresiones con el doctor Valiente, Jefe en Comisión del Departamento Municipal de Sanidad, con el cual trataron de las innovaciones que son necesarias para intensificar aún más y modernizar debidamente, el servicio médico forense del Distrito Central.

EL TESORO DEL DISTRITO

Ingresos obtenidos el día 8 del actual: Ejercicio Corriente $10,920.83. Resultas, $1,114.18. Para el Consejo Provincial $8,025.17. Existencia en caja, contingente sanitario y pensiones a Veteranos $5,691.09. Ejercicio corriente, $11,000.27. Resultas, 164,828 pesos 26 centavos. Consejo de la Provincia $6,238.24. Presupuesto extraordinario $23,056.69. Depósitos 59,042 pesos 10 centavos. Total: $269,856.65.

COBROS

El expresado día se cobraron 187 pesos 50 centavos por inscripcion de automóviles $153.26 por espectáculos públicos y por multas, $6.00.

LINEA DE OMNIBUS

El señor Manuel Rojas y Juan, en su nombre y amparandose según expone en deseos de numerosos vecinos del reparto Los Pinos, solicita del Alcalde, permiso para establecer un servicio de ómnibus, en sustitución del que hoy existe, entre dicho reparto y La Habana y viceversa.

UN MAGNATE DE LA AVIACION DE ESTADOS UNIDOS REGRESA A CUBA

Estuvo el Capitán Thomas B. Doe ausente durante quince años. Habla del transporte de pasajeros de La Habana a New York

Acompañado del señor William D. Powley, Presidente de la Compañía Nacional de Aviación Curtiss ha regresado a la Habana después de quince años de ausencia el Capitán Thomas B. Doe, Presidente de la Eastern Air Transport.

Los señores Doe y Powley llegaron a la Habana en aeroplano desde los Estados Unidos. Y el segundo nos ha anunciado que muy pronto contará el equipo del correo aéreo Holguín Baracoa con un nuevo anfibio Sykorsky para el servicio.

Hablando con un repórter de este periódico el Sr. Doe, se admiró de los progresos de la Habana en quince años que falta de Cuba y manifestó lo siguiente:

—La Eastern Air Transport que tengo el honor de presidir, comenzó el correo desde New York a Atlanta en 1928 y estuvo operando por espacio de ocho meses con una proporción de 466,000 millas de pasajeros al año, y llevando a razón de 158,000 libras de correspondencia.

En 1929 volamos 1,285,000 millas. La ruta fué extendida hasta Miami en el año 1930, y llevamos 160,000 lbs. de correspondencia, habiendo volado un total ese año de 1,918.000 millas. En 1931, los tres primeros meses del año indican que llevaremos un total de 1,000,000 de libras de correspondencia, y de acuerdo con las rutas que ahora servimos, volaremos más de 3,650,000 millas.

Comenzamos el servicio de pasajeros en 1930, en el mes de diciembre, conduciendo 600 pasajeros en diciembre, 1,400 en enero, 1,700 en febrero y 2,000 en marzo.

Actualmnte tenemos en nuestro servicio 43 pilotos, los cuales han volado una distancia total de mas de catorce millones de millas.

Recientemente hemos ampliado nuestros servicios aéreos desde Nueva York hasta Jacksonville, lo que hace posible que los viajeros de la Habana puedan tomar un avión para conectar con el tren de las 10 de la noche, que sale de Miami con dirección a Jacksonville, en donde pueden tomar el avión a la mañana siguiente a las 8:20 ,arribando a Nueva York, en el Hotel Pennsylvania a las 6:50 de la tarde.

Los viajeros de Santiago de Cuba podrán tomar el avión de la Compañía Nacional Cubana de Aviación Curtiss llegando a la Habana a las 12:30 del día, haciendo la misma combinación hasta Miami, para luego tomar el avión hasta Nueva York. llegando al día siguiente a las 6:50 de la tarde.

RETIRADO EL HABEAS CORPUS POR LIBERTAD DEL DR. R. SANCERNI

Con motivo de haber presentado un escrito a la Sala Tercera de lo Criminal de la Audiencia el Letrado José Manuel Sancerni Goñi participando que su hermano el Dr. Ramón de los propios apellidos, que se encontraba preso en el Castillo del Príncipe, fué puesto en libertad por orden del Comandante Pineda, Juez Instructor Militar, el referido Tribunal dictó una resolución suspendiendo la celebración de la vista del recurso de habeas-corpus establecido a favor del acusado, que estaba señalado para el día de ayer y sobreseyendo el referido recurso.

LECHE ARROJADA POR LA SANIDAD

1,250 litros adulterados. El agua en Arroyo Arenas. Denuncia

Después de una entrevista celebrada con el Secretario de Sanidad y Beneficencia y el Director del Ramo, doctor Rensoli, el Supervisor de Abasto de Leche de la República, Capitán Médico Miguel E. Dobal, ha concedido un plazo de siete días a todas las plantas pasteurizadoras para que la leche que adquieren en el campo, lleguen a las plantas en las botijas originales, no permitiendo trasiegos de ninguna especie desde las fincas hasta las repetidas plantas.

A las seis de la tarde del día anterior la ambulancia-laboratorio que inspecciona parte de la provincia de La Habana, en la finca Las Delicias, a la entrada de Managua, un trasiego clandestino, propiedad de José Mateo, procediendo al arrojo de 700 litros de leche.

La propia ambulancia, en la misma carretera, arrojó a Santiago Rojas, de la finca «El Ingenito», 300 litros de leche que trasegaba indebidamente; y en la finca Jesusa, propiedad del Sr. Ortega, se le arrojaron 250 litros que trasegaban para venderla como leche cruda.

DENUNCIA

El Director de Sanidad transcribió ayer al Jefe Local de Sancti Spíritus copia del escrito-denuncia hecho por Tomás Hernández Moyas, vecino de aquella ciudad, en el que da cuenta de que la fosa del edificio de la Cárcel tiene su salidero a la Calle Pavía, contigua a la Carretera Central, existiendo por tal motivo fetidez por los alrededores con perjuicio de la salud y las molestias que originan al vecindario.

DERECHOS EXTRAORDINARIOS

El Director de Sanidad recibió ayer una comunicación del Delegado del Servicio de Cuarentenas de Cuba en Santander, España, informando haber girado la cantidad de $76.96, importe de los derechos extraordinarios cobrados durante el mes de Febrero próximo pasado.

EL ABASTO DE AGUA EN ARROYO ARENAS

Ayer fueron solicitados por el Director de Sanidad del Jefe Local de Marianao informes relacionados con agua del pueblo de Arroyo Arenas, pues con motivo de la clausura de varios de los pozos de que se surte la población, si continuan clausurándose los demás por sus malas condiciones bacteriológicas, puede surgir un conflicto de orden público

MAS DE 30.000 HAITIANOS SE REEMBARCARAN DENTRO DE POCO

Fueron traídos para las labores de zafra y se quedaron en el país. Paz Soldan visitó al Presidente. El Juez Dr. Saladrigas

El Presidente de la República, permaneció en Palacio ayer toda la mañana, saliendo a las nueve y veinte minutos, en automóvil, rumbo a su finca de Santiago de las Vegas. Con el Jefe de la Nación iban, su ayudante el capitán Llaneras y el capitán Rodríguez Batista. Es muy posible que la ausencia de la capital, dure algunos días, pues desea el Presidente descansar.

EL PROBLEMA DE LA INMIGRACION

Otra de las visitas a Palacio ayer, lo fué el Teniente Molina, supervisor militar de inmigración de Santiago de Cuba, al que declaró a los periodistas que había visto al General Machado, informándole acerca del problema de los embarques de haitianos y jamaiquinos, que en número de treinta mil, han sido traídos a esta República para las faenas de la zafra y despues se han quedado aquí, sin deber ni derecho alguno.

Respecto de este asunto, nos agregó el teniente Molina que todos esos ellementos se encuentran en Cuba desde antes del año 1928 y que ahora se ha de iniciar una labor de reembarques, cuidando naturalmente, de dejar para el final, a los haitianos y jamaiquinos, que durante ese tiempo, se hayan establecido y tengan manera de vivir sin ser carga pública. Acerca de estos elementos se decidirá al fin cuál ha de ser el procedimiento que observe el Gobierno.

En cuanto a los otros inmigrantes de esa clase respecta, se procederá de acuerdo con la Ley, reembarcando a aquellos que tengan depositada fianza y a los que hayan sido contratados por compañías que después de utilizar sus servicios y pagarles, no cumplieron con ese requisito, que ahora se hace imprescindible e inmediato.

UN ILUSTRE HIGIENISTA

Acompañado del Senador de la República doctor Francisco María Fernández, ayer acudió a Palacio ofreciendo sus respetos al General Machado, el ilustre hibienista peruano doctor Paz Soldán, que en otras ocasiones ha visitado este país, del que se muestra encantado.

La entrevista fué cordialísima.

LAS VACACIONES DE VERANO

Díjonos ayer el Secretario de la Presidencia Don Ricardo Herrera, que el Secretario de Justicia ha puesto a la firma dle Presidents el decreto estableciendo oficialmente dede el día quince del actual, las vacaciones de verano en las oficinas públicas, que serán de 7 y media de la mañana a doce y media del día.

EL SECRETARIO DE AGRICULTURA Y LA DEFENSA DE LA MUJER

Hablando en Palacio ayer con el Secretario de Agricultura, General Molinet, éste hizo declaraciones, a propósito de la labor que viene desenvolviendo la señorita María Collado, en su cargo de Inspectora de la Secretaría aludida, y en defensa de la obrera que libra su sustento en fábricas y talleres, comercios, etcétera.

La Ley, dijo el General Molinet, debe cumplirse por todos y en momento alguno, el industrial o el comerciante debe ser remiso a amparar a la mujer que labora con gran interés y lucha por vivir.

Yo soy, dijo, ferviente partidario del derecho de las obreras, y respaldo a la señorita Collado en su actuación noble y elevada.

La mujer tiene idénticos derechos que el hombre en cuanto al trabajo respecta y debemos ayudarla a defenderse en la vida.

Y en ello llego a aceptar los derechos de igualdad que ellas piden. El voto debe concedérsele, deben tenerlo.

UN DELEGADO MILITAR A WASHINGTON

Visita a Palacio ayer fué el Comandante Bofill, Supervisor de Marcas y Patentes de la Secretaría de Sanidad, que embarcará dentro de poco rumbo a Washington a representar al Gobierno en el Congreso Internacional de Industria y Comercio que allí tendrá celebración próximamente.

Fué el distinguido militar en busca de unos datos que necesitaba, para su temario.

VISITA

El publicista y escritor americano Mr. George Sylverter Vierech, acudió ayer a Palacio, conferenciando con el Secretario de la Presidencia.

EL JUEZ SALADRIGAS

Minutos antes de abandonar Palacio ayer el Presidente de la República, recibió la visita del Juez Saladrigas, que como es sabido instruye varias causas por sedición.

INFORMANDO AL PRESIDENTE

Visita a Palacio fué ayer el Secretario de Hacienda doctor Ruiz Mesa. Nos dijo que acudía a informar al Presidente de las disposiciones que había dictado respecto de los sellos del Timbre en el sentido de que los recibos de las sociedades, cuyos ingresos no excedan de quinientos pesos, deberán usar fórmulas que se dictan al efecto.

En circular que ofrecemos en otro lugar de esta edición, se detallan esas instrucciones.

EL IMPUESTO DEL TIMBRE

Refiriéndose el doctor Ruis Mesa al impuesto del timbre, dijo que estaba pendiente de las última modificaciones pedidas al Congreso.

CONFERENCIA

En Palacio celebraron ayer un cambio de impresiones con el Secretario de Hacienda, el Gobernador de Camagüey señor Villena y el Senador señor Modesto Maidique.

EN LIBERTAD EL DIRECTOR DE LOS NACIONALISTAS DE LA CIUDAD DE MANZANILLO

MANZANILLO, Abril 9. DIARIO DE LA MARINA, Habana.—Esta mañana llegó a esta Ciudad el Sr. Manuel Bonet, Director político de los Nacionalistas de este término, quien el día de ayer fué puesto en libertad por orden superior, después de guardar prisión por espacio de tres meses en el Cuartel Moncada de Santiago de Cuba.

Con el señor Bonet regresó también el señor Luis Prada, quien junto a él fue reducido a prisión por orden del Supervisor Militar en el mes de Enero y trasladados inmediatamente a la Ciudad de Santiago de Cuba.

Su regreso ha sido acogido con inmenso júbilo por sus amigos y correligionarios.

Especial.

SUSPENDIOSE NUEVAMENTE EL JUICIO POR EL SUCESO SANGRIENTO DEL F. CATALA

Por haberse enfermedado el Presidente de la Sala Segunda de lo Criminal, Dr. Mario E. Montero, se suspendió ayer la continuación del juicio oral de la causa seguida contra el procesado Pedro Mauriz por el homicidio del contratista Juan Puig Saurí, hecho ocurrido en el local de la sociedad «Gran Foment Català».

Se Inician Nuevas Damas Isabelinas

Las de Santiago de Cuba darán un almuerzo a 150 niños el 14

SANTIAGO DE CUBA, Abril 9 DIARIO, Habana.—En la mañana de hoy se verificó en esta ciudad el hermoso acto de la iniciación de varias Damas Isabelinas, recibiendo la investidura un selecto grupo de señoras y señoritas santiagueras.

En la Junta que celebraron después las Damas, se acordó ofrecer el próximo día 14, segundo aniversario de la constitución del Comite local, un almuerzo a 150 niños pobres servido y atendido por las Isabelinas, desprovistas de toda vanidad mundana para estar así mas en armonía con los piadosos fines que las inspiran.

Después del almuerzo, que sera efectuado en Vista Alegre, se llevará a cabo un gran reparto de juguetes y otros objetos. Además habrá una espléndida piñata y otros entretenimientos infantiles, bajo los susurrantes álamos que sombrean y embellecen el espléndido parque de aquel hermoso lugar.

Miguel J. Rodríguez.

TITULOS PARA MANEJADORAS

A 30 de ellas les serán dado. El acto lo presidirá el Dr. Barahona

LA Dirección de Sanidad autorizo ayer a la señora Antonia Laza para proceder al traslado de los restos de Norberta Laza y Laza para inhumarlos dentro del propio Cementerio de Colón.

LEGALIZACION DE OBRAS

Para nuevo informe la Dirección de Sanidad remitió ayer a la Ingeniería Nacional el expediente sobre legalización de obras en la calle E entre Avenida Consulado y Fuentes, parcelas F y G, manzana 109, reparto Almendares, barrio de Columbia, propiedad del señor José Gómez.

LICENCIA

Se ha concedido un mes de licencia por enfermedad al señor Miguel A. Medina, empleado de la Jefatura Local de Cienfuegos.

DIPLOMAS A MANEJADORAS

A las tres de la tarde de hoy en el Salón de Actos de la Secretaría de Sanidad se procederá a la entrega de los diplomas que capacitan, de acuerdo con el artículo 320 de las Ordenanzas Sanitarias para dedicarse al cuidado de los niños, a las treinta y una manejadoras que han sufrido en el Instituto Finlay el curso práctico que se les ofreció recientemente.

Los doctores López del Valle y Antonio F. Barreras. Prsidente del Instituto Finlay y Jefe del Negociado Central de Higiene Infantil, respectivamente, han invitado al Secretario de Sanidad para que presida el acto de la entrega de los diplomas.

M.E.C.D. 2016

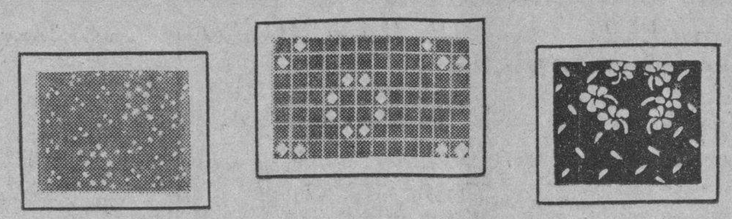

1931
VERANO

NUEVAS TELAS
NUEVOS ESTAMPADOS
NUEVOS COLORES

PLUMETTY
La tela bordada de última creación. Tenemos una bonita selección de colores y bordados, en varios precios.

ORGANDIES
Lisos y Estampados, de ideal originalidad para la estación.

VOILES SUIZOS
La primera remesa de este año.
Infinidad de preciosos estampados, en su mayoría exclusivos para esta casa.
55 cts.

FUJÍ JAPONES
En calidad superior 60 cts.
un tipo especial 80 cts.
colores de verano

SEDA DE LISTAS
La última novedad para vestidos de Sport.
Colores firmes.

GRANDES ALMACENES
El Telar
DISTINCION · CALIDAD · PRECIOS
MAXIMO GOMEZ (MONTE) No. 11 TELFNS. M-8266 Y M-5666.

VILLACLAREÑAS

LYDIA DE RIVERA

La gran cantante cubana consagrada en Paris, Lydia de Rivera ha visitado a Villaclara con objeto de preparar su recital.

Sus triunfos de la Sala Gaveau de París y otros lugares de Europa, del Hotel Embajador de la Habana a más de su actuación en el Auditorium, mantienen una constante admiración hacia la cantante de talento.

El Coronel Emiliano Amiell, Jefe del Distrito Militar en su residencia de la calle de Luis Estevez la obsequió con un champagne de honor.

Y María Antonieta Gómez de Garcia Ramos le prodigó las mayores atenciones.

NUEVO TRIUNFO DEL DOCTOR ESTAPE

Diploma y Medalla de Oro alcanzó para la Granja Agricola de esta Provincia de la cual es su insustituible Director, en la exposición celebrada últimamente en el pueblo de «General Machado»; tambien obtuvo el premio que donó la Asociación de Ingenieros Agrónomos.

Valiosa es la labor que realiza el doctor Angel Estapé en beneficio de la Granja «Juan Bautista Jimenez»; por eso en todas las exposiciones, tanto nacionales como internacionales, obtiene recompensas.

En la Exposición de Sevilla donde exhibió un plano en relieve de la mencionada Granja, S. M. el Rey D. Alfonso XIII tuvo para el doctor Estapé los más cálidos elogios.

ALEGRE FIESTECITA

Así fué la celebrada en la noche del pasado domingo.

En la residencia particular del distinguido matrimonio Puente-Ramos.

Ofrecida a sus amistades con motivo de su próxima partida para España, donde se dispine a pasar una temporada.

Reunióse allí un grupito de bellas girls, haciéndose música, y bailándose hasta tardes horas de la noche.

Se sirvió un lunch y ponche exquisito hecho a base de la cidra «Princese de Asturias» por el acreditado café «El Parisién». Los esposos señor Angel Ramos, comerciante de esta ciudad y su atenta y gentil señora Encarnación Puente tuvieron para sus invitados las mayores atenciones.

Recordamos entre la concurrencia a las señoras Teresa Mart de Rodriguez, María L. Roselty de Muñoz y María Chirino de Muñoz; señoritas Ofelia Jiménez, Dolores Artiles, Maria Espinosa, María Artiles, Anita Espinosa, Dolores Lorenzo, Gabriela Artiles, María de Jesús Espinosa, Nena Dumont, Jacinta Quesada, Amparo Quesada, Margot Martinez, Emilia Ramos, Josefina Muñoz, María Vázquez, Lucía Muñoz y María de las Mercedes Gómez.

Muy agradecido encuéntrase el cronista por todas las deferencias que le prodigaron en la morada de los esposos Ramos Puente y les desea a estos un feliz viaje por tierras de la madre patria.

NOTA DE DOLOR

Así, la partida para el cielo de un angel.

El encanto de un hogar en que ha quedado tronchada la alegria y la felicidad que en el reinaba.

Así el dolor que experimentaron loh distinguidos esposos Dr. Basilio Suárez, Inspector de Instrucción Pública y su desconsolada señora María Elina Masvidal de Suárez, con la pérdida de su pequeño hijo Basilito.

Ante su residencia de la calle de Martí, desfiló lo más distinguido de nuestra sociedad acompañando en su duelo a tan estimado matrimonio.

Reciba mi sentido pésame.

EN EL «TEATRO VILLACLARA»

Fué el dia 8 miércoles de moda.

Los galantes empresarios del «Villaclara» obsequiaron a las damas con preciosas «rosas» procedentes del jardín «La Rosa»

Se proyectó esa noche la espectacular película del repertorio de oro de la Metro Goldwyn Mayer «La Isla Misteriosa» que no hace mucho anunció el DIARIO DE LA MARINA en su sesión de retograbados.

Cinta en colores, parte hablada en español y el resto perfectamente sincronizada. De ella son más brillantes estrellas Jane Dale, Lionel Barrymore, Montagu Love y Lloyd Hughes.

Un éxito como todos los que viene obteniendo esa popular empresa del Villaclara, tan galante y atenta.

Entre la concurrencia selecta de esa noche de moda recordamos a las señoras: Chichi Pérez de Marinello, Obdulia Vázquez de Rodriguez, María O'Farrill de Rosell, Teve G. Falcón de González Peña, Pura Gonzalez de Rojas, Bertila Fernández de Maribona, Fernández de Darna Guira, Bode de Pérez Ruíz, Ramos de Vázquez, Ana Manuela León Viuda de Ruíz.

Entre el crecido número de bellas señoritas que el cronista lamenta grandemente el no reseñar los nombres por haber llegado demasiado tarde, recuerdo las siguientes: Berta Ruíz, Manuelita Alemán, Victoria Cornidez, Cristina Alemán, Lea Felipe, Olga Velasco, Fabiola Velasco, Josefina Noriega, Elsa de la Torre, Paquita, Aracelia y Concha Antuña, Enma Machado, Enma Ugartemendía.

UNA PEQUEÑA RECOMENDACION

A las personas que tengan necesidad de trasladarse a la capital de la República.

Y que deseen realizar el viaje con comodidad y economía. Les recomendamos los Express del DIARIO DE LA MARINA.

Una llamada por teléfono al café «El Artesano», e inmediatamente les informarán de las horas de salida y les separarán sus pasajes.

Haga sus viajes por vías seguras, no olvide nuestra recomendación.

Armando A. Machado.

ESTADO DEL TIEMPO

Nota del mediodía del Jueves.

Continúan las altas presiones con centro sobre la Florida, extendidas por casi todo el Golfo de Méjico, Cuba, Atlántico y Estados del Este y también desde Colorado hacia el Noroeste. Hay una débil depresión sobre Chihuahua extendida al bajo barómetro en faja estrecha hasta Grandes Lagos y desde allí hasta un centro notable en Canadá occidental.

Pronóstico para el viernes: buen tiempo. Mayor subida de las temperaturas. Vientos flojos a frescos del Nordeste al Sur.

Observatorio Nacional.

NEVERAS
TRADE MARK
OSOBLANCO
PORCELANA Y ESMALTE
EN MUEBLERIAS Y FERRETERIAS

Vista Elegante Comprando en

La casa de los mejores trajes para niños y jóvenes. Vea nuestros precios antes de visitar otra casa.

Linker

Nuestras telas son de superior calidad. Somos Fabricantes.

Neptuno número 122.

Entre Lealtad y Perseverancia Teléfono A-3869. — Habana.

Vea nuestra REBAJA DE PRECIOS en Vajillas:
Semiporcelana inglesa
GARANTIZAMOS QUE NO SE CUARTEA
Juegos con 51 piezas .. .. $ 8.50
Juegos con 65 piezas.. .. .. „ 11.00
Juegos con 90 piezas .. .. „ 18.00
LOCERIA Y CRISTALERIA
"LA MARIPOSA"
GALIANO 56. TELEF. M-6127.
(Entre Neptuno y Concordia).

"¡Por fin... por fin!
Ni los insectos ni el mal olor del insecticida me desvelarán."

El método moderno de combatir los insectos es con el Flyosan de doble fuerza, porque los mata con rapidez y sin dejar olores. Rocíe su habitación con Flyosan y dormirá tranquilamente.

NO DEJA OLOR
EL INSECTICIDA DEODORIZADO
Flyosan
MARCA REGISTRADA
MATA Moscas, Mosquitos, Cucarachas, Chinches, Hormigas
Representantes: GENERAL DISTRIBUTORS, Inc., Habana

APIOLINA CHAPOTEAUT

CURA DOLORES MENSTRUALES RETARDOS
TODAS FARMACIAS
SALUD DE LAS SEÑORAS

Suscríbase al DIARIO DE LA MARINA

EL DUELO DE CAMAJUANI POR LA MUERTE DE LA SRA. DE ARREGUI

Conchita Arango era muy querida de todos. Numerosas fueron las ofrendas florales que le dedicaron. Imponente sepelio

En estos momentos, pasa el pueblo de Camajuaní por uno de esos profundos dolores que produce la pérdida de una dama distinguida, querida apreciada y respetada por todos cuantos la habian tratado.

Conchita Arango y Arregui, he aquí la dama caída alevosamente, cuyo nombre no podremos pronunciar sin que sintamos en nuestro corazón el dardo del dolor, y en nuestra alma la punzada del sentimiento al pensar que ya se despidió de nosotros para siempre y que aquellos pobres desheredados de la fortuna, no pueden contar con las iniciativas y el calor que esta dama les ofrecía en todo momento de necesidades y de miserias.

El magisterio, la Música, el Teatro las Sociedades, los obreros, y sobre todo los pobres de nuestro pueblo, están de luto como igualmente lo están no solo sus familiares para los que no hay consuelo sinó por Camajuaní, que tenía en Conchita una de esas mujeres que saben llevar al libro de los hechos y de los acontecimientos de los pueblos, los párrafos más sublimes, los mas nobles, los más grandes y mas gloriosos que pueden vivir y disfrutar.

Había pocas horas que habíamos estado conversando con esta nunca bien llorada dama, que llena de optimismo, entusiasmada con su idea que estaba llegando a la realización final, nos anunciaba la fecha próxima del debut de su estudiantina, que venía a ser el exponente más fiel de nuestro adelanto artístico y cultural, cuando de repente, cae sacudida por el fuerte vendaval de la vida, y sin pronunciar una sola palabra, cerró para siempre su boca apagándose el brillo de sus ojos, llevando el dolor, y el sentimiento más intenso, al alma de su pobre madre, de su inconsolable esposo y de sus afligidos hermanos.

La noticia corrió rápidamente y momentos después se hacia imposible penetrar en su lecho de muerte, porque todos querían ver a Conchita muerta ya que no pudieron despedirse de ella en vida, y tal parecía que la extinta, estaba dormida. En efecto dormía dulcemente el sueño eterno.

Todas sus numerosas amistades le dedicaron el póstumo recuerdo y fueron llegando coronas, cojines y cestos de flores dedicados a Conchita. por el orden siguiente:

Manuel Francos y familia una corona; Rafael y Armando, una corona; Asociación Sagrado Corazón de Jesús una corona; Carlota Garrido, viuda de Linares e hijos, una cruz; Ramón G. Barreto y familia un cojín; Fariñas y familia un cojín; Piti a Conchita un cesto; Sociedad Juventud Progresista una corona; Francisco Fernández una corona; Pedro y Luis una corona; Francisco Fernández y familia una corona; Francisco Menéndez una corona; Dr. José F. Valls y familia una corona; Estanislao Peñate y familia, una corona; Chicha y Casto una corona; Sociedad Colonia Española, una corona; Maestras del Distrito una corona; Olga, Dulce y Ana Luisa una corona; Sociedad Liceo una corona; Empleados Teatro Villaclara una corona; De sus alumnos una corona; Natividad, Consuelito y Estela una corona; María Consuelo Bode una corona; Ignacio Triana y familia una corona; Sociedad L. Piedra y familia una columna; Amparo Rodríguez de Pérez una corona; Asociación de Caballeros Católicos una corona; Justa e hijos una corona; Su esposo a Conchita; Serafina Fraga de Piedra una bandeja de pensamientos; La Estudiantina una Lira: De su mamá a Conchita una corona; Oswaldo Díaz y familia una corona; De sus hermanos a Conchita una corona; Emilito a su tía Conchita un cojín; Congregación del Carmen un cojín; Esteban Ruiz y familia un cojín.

De sus discípulos Cecilia y Modesto Echarte. Un bouquete.

Veinte bouquets dedicados por sus discípulos del Kindergarten.

Era la finada, profesora del Kindergarten daba clases de piano en su domicilio y de manera gratuita a numerosas alumnas pobres que han visto tronchadas todas sus ilusiones y todas sus esperanza de poder terminar los estudios musicales.

Pertenecia a todas nuestras sociedades y Congregaciones religiosas. siendo de sentimientos caritativos y humanitarios, que la arrastraban a todo sacrificio por allegar siempre algun fondo para socorrer a los pobres que padecen hambre y sufren los rigores del frío en las noches invernales.

El cortejo fúnebre partió desde la calle Leoncio Vidal hasta nuestro cementerio, por el orden siguiente: Alcalde Municipal, Banda Municipal, Maestras del Distrito, Inspectores escolares, Ayuntamiento en pleno, Asociaciones de Instrucción y Recreo. Gremios de obreros, policía municipal Congregaciones religiosas, Caballeros Católicos de Camajuaní. Logias Masónicas, Corporaciones económicas Autoridades, Prensa y pueblo en general.

La oración fúnebre estuvo a cargo de los doctores Robertin Leiva y Rigoberto Torres, Juez Municipal y Presidente de los Caballeros Católicos, los que hicieron una verdadera apología de la finada, arrancando lágrigrimas a la muchedumbre que había concurrido para darle su postrer adios a la buena Conchita, Conchita sobre cuya tumba, perdurara el recuerdo imborrable de todos cuantos la hemos conocido.

Y ahora mientras que elevemos una plegaria por su eterno descanso ya que como fué siempre una Santa estará gozando a la diestra de Dios Padre, pediremos porque el Todo Poderoso, calme el dolor de su pobre madre Concepción Gutiérrez de Arango de su afligido esposo Jose Arregui, y de sus atribulados hermanos y demás familiares que siente el vacio de Conchita, con el sentimiento y el dolor que produce la caida de un ser tan bueno y tan querido a tan temprana edad.

Descanse en paz la benemérita desaparecida que no supo más que practicar el bien y la virtud.

Quirós Especial.

ELEGANTES DE CAIBARIEN

(Por CARMITA GARCIA GUERRA)

ACTO SIMPATICO

Ofrecido por la sociedad de Tennis que preside la sin par Olguita García Ortiz.

En aquellos poéticos jardines que rodean la casa del Club, celebrose el Domingo de Resurrección un almuerzo que prestó el entusiasmo más grande entre sus socias, deslizándose las horas en él llenas de la mayor alegría.

Desde muy temprano veíanse diversos grupos de las asistentes; ya jugando al tennis unas; haciendo música otras; en partidas de varios juegos, impuestos en la sociedad, y sin notarse un instante la desanimación.

A las doce y media se sirvió el almuerzo y basta decir que dispuesto por la Presidenta y la Secretaria, había de ser espléndido lo que por hábiles manos de un gran «cheef» mereció tantos elogios.

Tiene nuestra sociedad la atracción más poderosa para sus socias, porque reina siempre un espíritu de franca alegría y cordialidad.

Sentadas a la mesa, estaban rodeando a Olguita, la que en palabras fáciles hizo un brindis por la prosperidad del Club, y que mereció entusiastas apiausos, tres lindas fiancées: la de Manolo Villar, «Lilia» Donnell, la simpática señorita; del doctor Salvador Arias, Sarita García y del doctor Ceferino Linares, Consuelito Delgado, Madalina Pita, Carolina y Chachita Penelas, Julita, María y Gertrudis Romañach, Chichí Pérez Corona, Noemi y Raquel Remedios, Olinda Urrutia, Blanquita Donnell, Yolanda Valent, Ela Prohías, Conchita Rodriguez, Olga Gómez, Ana Luisa Delgado, María Teresa Sohepera y la hermanas Elsa, Inés María y Aidita Sierra, tennistas las tres de las que se anotan más triunfos.

María Josefa y Silvia García, tan simpáticas.

Y tres señoritas interesantísimas: Carmela Laso, Anisia del Castillo y Delia del Valle.

A Aidita Sierra tocóle en suerte romper la piñata, que guardaba infinidad de pequeños objetos en desuso, tales como sortijas de cobre, almanaques de años anteriores, dedales pequeñísimos, globos, etc.

A las cinco de la tarde comenzó el desfile, habiéndose acordado antes una junta en la residencia de la residencia de la Presidenta; señorita Olguita García Ortiz, donde quedará fijada la fecha de una proxima fiesta que ofreceremos las componentes de la simpática sociedad de tennis.

DOS FELICITACIONES

Afectuosas, de las mas sinceras.

Sea aunque tarde para una linda señorita la primera, que el Sábado de Gloria celebrara su santo y que se vió rodeada de cuantas demostraciones es merecedora.

Dulce Gloria del Castillo Prado, la interesante prometida de Antonio Hernández, la que vióse visitada y halagada por todas sus amistades en una fecha que para ella constituye tanta alegría y felicidad.

Y el día anterior, Viernes Santo, aun cuando en su torno todo es satisfacciones y dichas, por un gran respeto al día, lo pasó solo recibiendo a sus amigas sin carácter alguno de festejo, Aidita Sierra la gentilísima señorita en quien se aúnan tanta gracia y simpatía.

Para ambas quiero enviar mi cariñosa felicitación.

MEJORADOS

Del capítulo de tantos enfermos que hemos tenido.

Pepín Arcos, su esposa Zaida Begnes de Arcos y sus hijos Zaidé, Totico y Angel Alberto. La señora viuda de Delgui y sus hijos el joven matrimonio María Josefa Orteg y Bernardo Delgu; la única hijita de los esposos Angelina Rodríguez y doctor Eloy A. Lazo; la señora Carmita Prado de del Castillo; Antonia Arcos y la que sufriera heridas en el choque de que en otra crónica hablé, Cristina Martínez Illa de López.

UN NACIMIENTO

Rosita Bergnes de Arcos y Antonio Arcos, besan complacidos el séptimo hijo, venido al mundo felizmente la semana pasada.

Embargados de felicidad tan inmensa, reciben incontables felicitaciones.

Entre ellas la de la cronista, desenda las mayores venturas al heredero.

UN SALUDO

Para los esposos Angelita Alonso y Arturo Martínez Illa.

Después de una ausecnia que duró varias semanas en la capital de la República, regresa a Caibarién complacidísimo el distinguido matrimonio.

Les saludo desde estas líneas, con toda distinción.

UN PROXIMO BAILE SERA CELEBRADO EN EL CENTRO RECREATIVO, DE CAIMITO

Para el domingo 12 de los corrientes tiene anunciado el «Centro Recreativo» de Caimito un grandioso baile de bandos.

Estos se denominan «Polar» y«Tropical» estando representados por las sugestivas señoritas Videlpina Rodríguez y Gonzalina Cabañas, respectivamente.

Tocarán la popular orquesta de Romeu y el Sexteto Nacional.

Habrá comunicación toda la noche con la capital.

UN LIBRO

El señor Ireneo Díaz, competente Secretario de la Administración Municapal de ésta localidad, acaba de editar un libro sobre la «Historia del Caimito»

Libro verdaderamente útil para todas aquellas personas que deseen conocer la historia de este pueblo de su fundición a nuestros dias. su fundación a nuestros dias.

Además, contiene otros datos históricos muy interesantes.

Con tal motivo, el señor Díaz será objeto de un merecido homenaje.

CINE

Grandes estrenos anuncia el «Caribe» para el presente mes.

Domingo 19.—El emocionante drama «La Dama Escarlata».

Domingo 26.—«El Submarino» Extraordinaria.

José R. Valdés.
Corresponsal.

LA ISLA DE CUBA
MONTE 55-57
LA CASA MAS POPULAR LA QUE MAS BARATO VENDE

Una opinión autorizada

Lo es sin duda alguna, la emitida por una distinguida dama, que calificó nuestras colecciones de telas para la próxima temporada como la más interesante y completa puesta a la venta por establecimiento alguno.

Voiles franceses finísimos con estampaciones de modernísimas en dibujos diseñados para tejidos de alta fantasía todos exclusivos, que le permitirán distinción y personalidad en sus vestidos. Pídalo por el nombre de "SOIR D'ETE" con el que lo distinguió el fabricante de esta admirable creación.

Voiles chiffones con admirables combinaciones de colores, entre los que encontrará los de dibujos diminutos tan en boga esta temporada, y miles más imposible de enumerar. También la admirable tela "LINONKLIS" en preciosas estampaciones y tintes garantizados.

Recree su vista con estas colecciones, únicas en la Habana, y al mismo tiempo verá por qué poco costo puede lucirlos. Se venden a los afamados precios de "La Isla de Cuba", la tienda de los precios populares por más de medio siglo

Las Conferencias Para Hombres Solos en la Iglesia de Dolores en Santiago

Constituyeron un brillante triunfo para el Padre Gil, que es profesor de Literatura. Gran asistencia de caballeros

La Iglesia de Dolores de Santiago de Cuba, ese templo del sentimiento religioso, de la verdad revelada, de aquella que nos enseña que no basta para la doctrina, para la enseñanza y para la educación de los pueblos, la moral científica; sino que es necesario, para la felicidad de aquella religión hermosa, sublime, todos, la práctica y el ejercicio de incomparable, que tuvo su fuente en las cumbres del Gólgota y que fué proclamada «urbi et orbi» por aquéllos doce legisladores que salieron del ple de la Cruz; la Iglesia de Dolores digo, ha ofrecido a la sociedad de Santiago de Cuba, como anticipo, como piadosa preparación, a los oficios de la Semana Santa, tres hermosas, brillantes conferencias «para hombres solos», que han culminado en tres gallardos y resonantes triunfos para el querido e inteligentísimo Padre Gil, Profesor, además, de Literatura del Colegio que lleva el nombre de la referida iglesia.

Tuvieron efecto esas tres conferencias los días 30 y 31 de Marzo último y primero de abril corriente; o sean lunes, martes y miércoles santos.

Tres conferencias que llevaron a las naves del lindo templo donde se rinde culto de adoración a la Mater Dolorosa, una gran concurrencia de distinguidos caballeros, notables profesionales, hombres de ciencia, y una pléyade cultísima de jóvenes, testimonio elocuente, demostración palmaria, de que aún a pesar de las ideas de un mal entendido modernismo, el sentimiento religioso alienta en nosotros la llama de la fe que nos hace ver el ideal de la perfección; que nos hace buscarle y crearle en nosotros mismos, elevando nuestro ser hasta el modelo soberano que en nuestro interior concebimos.

Lejos de quien las presentes líneas redacta de hacer un juicio respecto a las consideraciones que le sugieren esos apuntes; abandona el campo analítico para llegar a los fines que esas mismas líneas determinan.

Con efecto.

Empezaron esas conferencias, como he dicho, el lunes treinta del pasado marzo, y, atentos a la palabra fácil, elocuente, a veces poética del orador, le oímos, antes de entrar de lleno en las pruebas de la existencia de Dios—tema de su discurso—describir en breves párrafos, el valor científico y posición social del ateísmo en el mundo, examinando si es verdad que los sabios son comunmente ateos, si hay ateos en el mundo; su valor científico y social; las causas del ateísmo.

Examinados los errores sobre la existencia de Dios y sobre sus pruebas y los medios o caminos que proclaman la existencia de Dios, entró de lleno en las pruebas del orden metafísico, físico y moral, tomando de cada una de estas series la que más impresión había de causar al auditorio; como en efecto lo consiguió.

Después de extenderse en amplias consideraciones de tonos persuasivos, terminó el orador sacando las conclusiones que lógicamente se deducen de esas pruebas: Si Dios existe, como ser supremo y creador del universo, y Señor de la vida y de todo cuanto existe, le debemos reverencia, adoración y servicio en esta vida de lo cual nadie puede verse libre.

Ansiosos de escuchar nuevamente la palabra del padre Gil, de cirle exponer las augustas verdades religiosas, asistimos a su segunda conferencia en que se proponía desarrollar el tema «Jesucristo es Dios», y, como en la noche anterior, quedamos encantados, pues el padre Gil insistió en probar la excelencia mayor y más fundamental de todas las que puede ostentar Jesucristo, cual es su divinidad; excelencia que pretenden arrebatarle los racionalistas y los mmodernistas.

Pero como la demostración había que sacarl ade la historia, y la historia en este caso eran los Santos Evangelios donde consta la vida de Jesucristo y su doctrina, insistió de nuevo en la prueba de valor, atendiendo a su autenticidad, veracidad e integridad.

Después de un breve recorrido sobre la vida de Cristo; explicar sus misterios e inculcar en el ánimo de sus oyentes el amor a Dios y al prójimo, fortaleciendo las creencias y dando vigor al sentimiento moral; para el orador a examinar los adversarios contra los que tiene que luchar para probar su tesis; demostrando que si los enemigos de la divinidad de Cristo le niegan esa excelencia, tienen que verse precisados a negarle hasta la cualidad de hombre honrado, toda vez que si no es Dios, como ellos afirman, no merece ser sino un necio o un blasfemo.

Pasando a los argumentos dice: Cristo afirma que es Dios. Este testimonio es cierto y verdadero.

Cristo prueba con milagros que es Dios, y estas pruebas son eficaces, pues al milagro acudia siempre para probar su divinidad, como fué el de la resurrección después de su muerte.

Y asistimos por fin a la última conferencia, cuyo tema, «La Iglesia Cotólica es la verdadera Iglesia de Cristo», fué hábil y hermosamente desarrollado.

Encaminadas como en las noches anteriores las palabras del crador a perfeccionar el alma del hombre para desligarla del error y del vicio; a ponderar las grandezas de Dios y de su Iglesia, fué su discurso final uno como himno de alabanzas a tales grandezas, que llegó al auditorio blando, suave, y dulce como el sonido de un salto precioso de un precioso manantial.

Supuesto que Cristo es Dios—dijo en uno de sus períodos—y vino a traernos la revelación y doctrina verdaderas, tuvo que haceria perpetua hasta el fin de los siglos, y para ello fundó con doce apóstoles una sociedad, la primitiva, a la cual dió el encargo de predicar a todo el mundo su doctrina salvadora; encargando asimismo que todos cuantos les oyeran y se bautizaran serían salvos; estableciendo así la Iglesia docente y la discente, poniendo en ella como cabeza o jefe, con autoridad infalible, a Pedro, y como Pedro no había de durar para siempre, le dio también sucesores.

Luego la Iglesia fundada por Cristo—dice en otro período—es la poseedora de la verdadera doctrina de Dios, y con autoridad infalible; pero existiendo, como existen varias iglesias que se dicen de Cristo, examina cual es de entre ellas la verdadera. Y como la única que tiene por guía a Pedro, y por su maestro, es la Católica, la verdadera; la que tiene la santidad, la catolicidad, la unidad y la apostolicidad.

Con una bellísima plegaria implorando la bendición de Dios para la Iglesia Católica, para esta Isla nacida por las brisas deliciosas del mar Caribe; para los hombres, todos, concluyó diciendo:

¡Bendícenos, Señor, e infunde en nosotros tu espíritu, a fin de que, permaneciendo unidos en la tierra, unidos también te veamos y gocemos en los Cielos!

Yo me complazco en suscribir estos apuntes de esas hermosas y saludables conferencias, y decir que durante ellas el auditorio que contempló en el sagrado orador, el amante de la humanidad, el «servum servodum Dei», se sintió poderosamente atraído hacia él, y como ligado con el Omnipotente con ese lazo sublime y hasta inefable que se llama Religión.

Rindamos, pues, en estas líneas un tributo de admiración y de respeto a quien con verdadera unción y sentido fervor místico, supo mover el espíritu y fortalecer las creencias estimulados con las grandezas de Dios y con los premios de la otra vida.

Miguel J. Rodríguez.

M.E.C.D. 2016

BURLA -- BURLANDO

EL SOBRINO DE SU TIO

El grande y glorioso padre de la Patria es, además de gran padre, un gran tío. Lo es de innumerables sobrinos entre los cuales escogeremos a Percebe para héroe de esta verídica historia y como prototipo de todos los demás sobrinos de su tío.

Percebe no vino a este mundo con otra misión que la de comer y beber y disfrutar de todos los goces y de todos los vicios. Nunca hizo otra cosa que lucir por los divanes de los clubs y de los casinos su galbana perruna. En lo único que manifestó alguna actividad fué en la persecución de las hijas de Eva.

Este ínclito sobrino, como todos los sobrinos de su calaña, no cesaba de pedirle dinero a su tío. Con lo que éste le daba el buen Percebe solía mantener alguna que otra amigas; pero hasta entonces sólo habían sido amigas transitorias, de las de a salto de mata,porque la generosidad del tío no daba para más.

Cansado de estas exacciones, a pesar de su magnanimidad, el gran tío se le ocurrió una idea. Parecerá inverosímil que se le ocurriesen ideas a tan preclaro señor; pero cuando se conozca qué clase de idea fué, desaparecerá toda inverosimilitud.

—Hagamos a mi sobrino, sobrino del Estado—murmuró el tío con no menor solemnidad que la empleada por Dios cuando dijo: "Hagamos al hombre". Y luego añadió: El Estado tiene ancho y recio el lomo y bien puede ser un tío universal.

En efecto, Percebe ingresó de jefe de cierto negociado de cierto ministerio, saltando por encima de otros empleados antiguos y probos; que a tanto alcanzaba la mano del poderoso tío. Y, naturalmente, lo primero que pensó el sobrino fué en buscar una amiga permanente. Sólo tardó en hallarla el tiempo que invirtió en salir a la calle. Era del ramo de chalequeras, se llamaba la Pepa, y era rubia... Percebe se moría por las rubias. La "puso casa" con ciertas comodidades; pero como cualquier menestrala al ascender a funcionaria pública quiere recibir el trato de duquesa, los ingresos de Percebe resultaban insuficientes.

Percebe volvió a contar a su amado tío las penurias, y el cariñoso tío ¿qué había de hacer? Se ablandó ante las quejas del sobrino y lo introdujo en cierta secretaría con sueldo y "posibilidades" muy superiores a las de la jefatura anterior.

Con este refuerzo Percebe convierte a la Pepa en duquesa, casi casi, efectiva. Palco en la ópera; sombreros; automóviles; servidumbre numerosa. Pero una tarde, al dirigirse Percebe a su despacho... No: esto sí sería inverosímil. Al dirigirse al "Memo Club" se encontró con Lucía, artista de "varietés"... Lucía era morena y Percebe se pirraba por las morenas.

La conquista, y "sur la marche", la pone casa también. Se imagina aquel coloso que con lo que da la secretaría puede sostener dos amigas como la Lucía y la Pepa. Esto revela la inexperiencia y necedad del cuitado. El presupuesto de una mujer no tiene límites conocidos. Además, tenía que mantener a la señora madre de la bella; al hermano de la bella; al primo de la bella; a la tía de la bella...

Vamos, lo imposible para las fuerzas económicas de nuestro Percebe. ¿Qué hacer entonces? ¿Renunciar a la Lucía y a la Pepa? Nada de eso. Ya no era cuestión de dinero, sino cuestión de dignidad.

Corrió, por lo tanto, a casa del buen tío; le refirió su angustiosa situación financiera. Que la vida se ha encarecido enormemente; que sus gastos de representación; que su decoro... ¡Sobre todo, su decoro!...

—En suma, que si usted no me salva—exclamó Percebe— me veré en la necesidad de ingresar en las filas del comunismo o del anarquismo, que es donde muchos que se hallaban en una situación como la mía han encontrado su fortuna.

Al oir lo de comunismo y anarquismo, el prudentísimo tío se llenó de espanto.

Nada, había que apartar al adorable sobrino del peligro en que se hallaba. Tres días después consiguió para él una dirección con un magnífico sueldo... Sueldo, no: pongamos "honorarios" que es la palabra máás distinguida y, sobre todo, más encubridora.

¡Suceso feliz! Ya Percebe podrá levantar su dignidad colmando los caprichos y las vanidades de la Lucía y de la Pepa.

Pero el diablo que ya le tiene echado el ojo a nuestro protagonista, le puso delante en cierto "tea five o-clock" a una dama de alto porte, aunque algo flaca, que se llamaba Irene. Hay que advertir que Percebe se perecía por las flacas. La augusta Irene se dejó querer. Irene exigía "foie grass" y champán a diario... Y a la Pepa y la Lucía también se les había recrudecido por aquel tiempo el apetito y la sed. La situación se había puesto otra vez insostenible. ¿Cómo salvarla? Abandonar a las tres amigas? Eso no podía hacerlo ningún caballero que en algo estimase su decoro.. ¡Oh el decoro!... Percebe encontró más decoroso el recurrir nuevamente a su tío.

El cual, muy escamado ya, "lo había adivinado todo", y encarándose con su sobrino le dijo con gravedad augusta:

—He notado, querido Percebe, que te crecen las amigas a medida que te crecen los honorarios.

—¡Por Dios, tío!...

—¡Por San Pedro, sobrino!... Esto se acabó... Ya tienes tres... Son muchas para un subalterno... ¡No faltaba más!... Ten paciencia y aguarda, siquiera, a que te hagan ministro.

Y aquí termina la historia y el "cronista" deja los comentarios a merced del curioso lector.

M. Alvarez Marrón.

Protegido por...

(Cont. de la PRIMERA PAGINA)

políticos. Créese que estos son los que se han puesto al frente de la insurrección en las Azores.

El gabinete, mientras tanto, celebró una sesión extraordinaria anunciando que se activarían los trabajos de mejora en el puerto de Cunahay. La nota del gobierno, a la terminación del consejo, causó general sorpresa, pues no hace la menor referencia a lo que se considera como un complot revolucionario descubierto en esta ciudad, a consecuencia del cual han sido arrestadas 30 personas.

En algunos círculos reina la impresión de que es posible que el Gobierno desista de su resolución de aplastar el movimiento de Funchal por medio de la fuerza, y se teme que semejante actitud solamente sirva para animar a los rebeldes de Portugal.

Uno de los arrestados esta mañana es el comandante Aragao, Inspector de las Fuerzas Aéreas del Ejército, pero no estuvo mucho tiempo preso. Esta tarde salió de la prisión, tomó un automóvil que a toda velocidad se trasladó al eropuesto, donde el comandante Aragao cogió un aeroplano escapando.

Las fiestas que habían de celebrarse con motivo del aniversario de la batalla de Lys en Francia fueron suspendidas hoy por el gobierno cuando Carmona fué a presidir el consejo. El Presidente de la República iba a participar en las ceremonias junto al monumento a los héroes portugueses.

El Gobierno dice que los arrestos de hoy han sido resultado de haberse descubierto un complot para derrocar la Dictadura en Portugal. Varios oficiales de las guarniciones de Lisboa y Oporto se encuentran entre los detenidos.

La demostración de fuerza de esta noche se ha explicado por el Ministro del Interior, diciendo que es el resultado de la determinaciNn del Gobierno de suprimir cualquier intento de perturbar el orden público. Unos treinta arrestos se hicieron en el día.

Numerosas personas se congregaron esta noche en los alrededores de los periódicos para ler los últimos comunicados oficiales. Estos, como era de esperarse, informan que el movimiento está dominado.

El Ministro del Interior hace constar que Portugal con inclusión de las Colonias, excepción hecha de Madera, está tranquilo y que el gobierno domina la situación en todas partes.

Sin embargo, la vista del Rey Alfonso de España, que se había señalado para el 30 de Abril y que después se aplazó hasta el 12 de mayo, ha sido aplazada ahora indefinidamente.

El comandante Aragao, inspector de las Fuerzas Aéreas, que escapó en un aeroplano después de su arresto, ha sido hallado con algunos amigos en Alentejo.

SE AGRAVA LA SITUACION

LISBOA, abril 10 (viernes) (A. P.)— El presidente Carmona y los miembros de su Gabinete se refugiaron esta noche en el cuartel del tercer regimiento de artillería, protegidos por alambradas y una batería de ametralladoras, debido a que el peligro de un movimiento revolucionario en el Ejército de Portugal es inminente.

El presidente y los ministros se proponen permanecer encerrados en el cuartel de Artillería todo el tiempo que dure el período de emergencia. Mientras tanto, la capital está tomada militarmente por las fuerzas leales, que han establecido un servicio de centinelas en las calles y han ocupado los puntos estratégicos.

Estas medidas extraordinarias se han tomado al saberse que la revolución en Funchal se había propagado a las Azores.

Esta noche se recibió un cablegrama del teniente Aragao y Mello, que firma como jefe del movimiento revolucionario en Angra do Heroísmo, en la isla Tercera, Azores, anunciando que la guarnición ha decidido romper sus relaciones con Lisboa. Un mensaje análogo, sin firma, ha llegado procedente de la isla de San Miguel, también en las Azores, donde la guarnición se ha rebelado.

Todos los asuntos gubernamentales seguirán despachándose en los edificios públicos donde se encuentran instalados los Ministerios, pero cuantos documentos requieran la firma del presidente o de los miembros del Gabinete, serán enviados a la fortaleza del tercer regimiento, baluarte que ha prestado un servicio análogo al de ahora en más de una ocasión.

Sociedades que...

(Continuación de la PRIMERA Pág.)

expresión del cargo social que ostente.

Segundo: Los Secretarios de las referidas sociedades, con el Visto Bueno del Presidente, Director o del que haga sus veces, remitirá mensualmente a la Secretaría de Hacienda (Dirección de Rentas Terrestres) una declaración jurada del número de socios de las mismas y recibos que han de ponerse al cobro en ese mes, así como del importe de la cuota de cada uno.

La Dirección de Rentas Terrestres será la encargada del cumplimiento de lo dispuesto por el Secretario de Hacienda.

NIEGA EL CORONEL RANGEL QUE LE DEN EL MANDO DE LA CABAÑA

La presencia del citado militar en el Estado Mayor hizo que se acentuara el rumor de que sustituirá a González Valdés

La Libertad del...

(Continuación de la PRIMERA Pág.)

al detenido su esposa, señora Narcisa Gómez Arias.

Al llegar allí, el doctor Espinosa se dirigio a la oficina del Ayudante del Distrito, Capitán Francisco Iznaga, el cual trasmitió al Coronel González Valdés, los deseos de entrevistarse manifestados por aquel. Una vez ante la presencia del Jefe del Puesto, el doctor Espinosa le entregó la orden de libertad de su hermano. Mientras se corrían los últimos trámites reglamentarios, se dirigió, en compañía de su hermano Enrique a comunicarle la grata nueva a exculpado.

A los pocos momentos llegaban a Prisiones Militares, el doctor Miguel Mariano Gómez y Manuel Mencia, y el señor Juan Manuel Espinosa, así como otros familiares del detenido.

EN LIBERTAD

A las diez y cuarto, el Coronel González Vaudes, trasmitió, por mediación del Teniente Antonio Gumpin, al Jefe de las Prisiones Tenietne Abadal, la orden de libertad procedente del Estado Mayor.

Le fué comunicada oficialmente al Comandante Espinosa, el cual abandonó suc elda, en compañía de todos los familiares que se habían personado en la fortaleza, a las diez y media en punto.

El comandante vestía uniforme militar con los cordones de Ayudante del Jefe del Estado. Saludó a los periodistas allí presentes y «posó» para los reporters gráficos.

EN LAS OFICINAS DE LA JEFATURA

Antes de abandonar la Cabaña, Espinosa fué a las oficinas del Jefe del Puesto, que había sido Presidente del Tribunal del Consejo de Guerra, Coronel González Valdés, al cual saludó.

Después se comunicó por teléfono con su madre política, doña América Arias y con su defensor doctor Enrique Dolz. Este solicitó que lo esperara en la Cabaña, adonde el se dirigiría acto seguido.

EL DOCTOR DOLZ EN LA CABAÑA

Así fué, en efecto. No había transcurrido media hora cuando hizo acto de presencia el doctor Ricardo Dolz, al que acompañaban su auxiliar doctor Enrique Dolz y su secretario señor López Rincón.

El Comandante se abrazó a sus defensores. Fue la nota emocionante de la mañana.

A CASA BLANCA

Ocupando varios automoviles, el Comandante, sus defensores, familiares y periodistas, se dirigieron al embarcadero de Casa Blanca, donde de antemano estaba dispuesta la lancha «Josefina» para atravesar la bahía, rumbo, rumbo a la antigua explana de Capitanía.

Una vez acomodados todos, partió la lancha hacia el sitio enmicionado. Pero como se observará que un público numeroso estaba estacionado a lo largo del muelle de Caballería, y deseando evitar toda clase de demostraciones se decidió desembarcar por el Huelle de Luz. Al llegar a este punto, los grupos de curiosos ocupaban todo el desembarcadero. Percatados de que la lancha seguía rumbo hacia el muelle de Luz, emprendieron veloz carrera desde Caballería, llegando a tiempo de ver al Comandante Espinosa. Policías del Puerto y de la Segunda Estación cuidaban del orden. Tras grandes esfuerzos, el Comandante y sus familiares pudieron ganar las máquinas que los esperaba. En los momentos de partir, como al desembarcar, se sucedieron los vítores.

AL VEDADO

Como quiera que frente a la casa de la venerable matrona doña América Arias, sita en Prado y Trocadero, se hallaban estacionadas numerosas personas ansiosas de ver al recién liberado, se dessitió de ir allí, como se había pensado en un principio, dirigiéndose a la residencia del Comandante Espinosa sita en 19 numero 1.

Los grupos que esperaban en Prado, al enterarse de la noticia, se disolvieron.

A DESCANSAR

Una cez en su casa, el Comandante Espinosa, se recluyó en sus habitaciones con objeto de edscansar, pues se encontraba fatigado, debido a la debilidad que se apoderó de su organismo durane el tiempo que permaneció en la prisión.

Antes, conversando con los periodistas, les hizo presente su reconocimiento, así como que no podía hacer manifestaciones, dada su índole de militar. Agregó que estaba a la disposición del Estado Mayor, que es el que le designará el puesto que ha de ocupar.

EL TENIENTE CAROL SE PRESENTO AL ESTADO MAYOR

El Coronel Rangel, eJfe del Tercer Distrito Militar, (Camagüey) estuvo ayer en el Estado Mayor del Ejército y conferenció con el Gral. Alberto Herrera. El rumor circulante en los centros militares de que el mencionado militar será designado para sustituir al actual jefe de la Cabaña, Coronel José González Valdés al que se dará otro destino, se intensificó con la presencia del mencionado oficial en el Estado Mayor.

Sin embargo, a las preguntas de los reporters, el Coronel Rangel opuso una negativa rotunda. Aseguró haber venido a su visita mensual a la familia y nos dijo que permanecería algunos días junto con ella. En cuanto a posibilidades de que ocupe la Jefatura de la Cabaña, entiende que se trata de un «canard», pues en la conversación que acababa de sostener con el Gral. Herrera; éste nada le dijo en ese sentido. A pesar de ello, el rumor sigue en pie y hasta que Rangel no regrese a Camagüey habrá posibilidades en ese sentido.

CAROL

La presencia del teniente Oscar Alfonso Carol en el Estado Mayor, fué objeto también de variados comentarios. Carol había embarcado efectivamente, como aseguramos ayer en el tren de Santiago que salió de la Habana en la noche del martes. Como dijo a nuestro reporter solamente el nombre de Oscar Alfonso, se pensó que había rehuido la curiosidad reporteril con un nombre supuesto.

No fué así sin embargo, sino que se limitó a dar su nombre y primer apellido. Alcanzado en Camagüey por una orden que le hizo regresar, llegó ayer mañana a la Terminal. Dijo nuevamente a nuestro repórter su nombre y su primer apellido y se dirigió en auto al Estado Mayor. Allí recibió nuevas ordenes.

El Gral. Herrera nos dijo en la tarde de ayer que Carol todavía estaba en la ciudad, pero anoche en el tren Expreso Limitado salió para Santiago de Cuba a incorporarse en aquel Distrito Militar, para el que ha sido trasladado.

VISITAS EN EL ESTADO MAYOR

Se entrevistaron ayer con el Jefe del Ejército las siguientes personas: el Gobernador y el Alcalde de Matanzas; el jefe del Cuinto Distrito Militar (Dragones), coronel Caballero; el jefe del Cuarto Distrito Militar (Matanzas) teniente coronel Fudomo; el Jefe de Aviación, Coronel Sanguily, el Jefe de la compañía que custodia la Universidad, Capitán Montero; el Administrador de «Karikato» señor Ramón Arroyo que se interesó por el Director del mismo, Sr. Julio Gaunaurd y otras personalidades.

EL DR. EMILIO MURO, ELECTO GOBERNADOR DE LOS ROTARIOS

Por negarse a ocupar de nuevo el cargo el Dr. Luis Machado, enemigo de la reelección. El almuerzo-sesión, muy animado

La sesión efectuada ayer por los socios del Club Rotario, fué en extremo cordial y reinó, durante las dos horas que la misma duró, la más cordial de las camaraderías. En dicho acto se trató, de manera principal, de la pasada Convención Rotaria del Distrito 25, que culminó en un franco éxito para el Gobernador del mismo, doctor Luis Machado, quien logró congregar en la lejana ciudad de Pinar del Río, ciento sesenta y tres rotarios en una época de crisis económica como la que atravesamos.

Durante la citada Convención, ocurrida entre los días 4, 5 y 6 del corriente mes, fué electo para regir los destinos del Distrito 25—que corresponde y tiene jurisdicción entre todos los Clubs de Cuba—un rotario güinero, el doctor Mario Muro, quien fué electo por aclamación, luego que un fuerte contrincante que se le presentara, el señor Ramón Lorenzo, del Club de Santa Clara, declinara el honor de ir a la justa comicial.

El Presidente de los Rotarios de la Habana, doctor Félix Granados, solicitó, ya empezada la sesión, que varios de los socios del Club que acudieron a la Convención pinareña, ofrecieran sus opiniones de lo que ella significó para el rotarismo cubano, y al efecto, expresaron las suyas el doctor José Perera, quien expresó, además, el firme gesto del señor Machado, al no aceptar, a pesar de que así lo solicitaban todos los Clubs de la República, la reelección al cargo de Gobernador, por creer este acto funesto para los intereses de la institución.

«Machado ha matado en flor toda aspiración reeleccionista en el Distrito 25—dijo, además, el doctor Granados, al hablar de este asunto.

Hablaron también el doctor Carlos Gárate, el señor Ramón Lorenzo, el señor Miguel Gutiérrez, el doctor Emilio Muro, quien se hará cargo del Gobierno del Club en el próximo mes de junio y el doctor Luis Machado, actual Gobernador del Distrito, y el alma de la Convención rotaria, que bajo sus auspicios tan lucida resultó.

Por último habló el señor Emilio Gómez, a quien se le llama cariñosamente por los socios del Club «Abuelito», quien, notando la extrema delgadez del recién electo Gobernador del Distrito, hizo una recolecta entre los miembros de la institución para hacerle un regalo conveniente y adecuado a las circunstancias.

Entre los presentes que se trata de hacer al doctor Muro, figuran una caja de aceite de hígado de Bacalao, una tercerola de manteca, una caja de cerveza a base de malta, un espejo, una caja de leche condensada, un yoyo, un plan médico para engordar, una botija de leche, un tomo de los libros de Gustavo Gutiérrez y una póliza contra accidentes.

El nuevo Gobernador del Distrito 25, antes de hacerse cargo de su puesto en el mes de julio venidero, asistirá en calidad de tal a la gran Convención rotaria que tendrá lugar en la ciudad de Viena, el próximo mes de mayo. Para atender a este viaje, el Distrito pondrá a su disposición la cantidad de dos mil pesos.

La sesión se deslizó entre bromas de buen gusto. Al final de la misma amenizó el acto la Orquesta Diplomática, que dirige el Profesor señor Pego.

Recesará el...

(Continuación de la PRIMERA)

go de Cuba. Se trata, también, de elementos nacionalistas conocidos, cuya prisión no se debe a ninguna causa, sino a su condición de tales nacionalistas.

Se espera rápidamente su libertad.

La libertad de los obreros

Es muy posible que una vez libertados los presos políticos, se ordene la liberación de los detenidos por causas sociales. Para lograrlo están haciendo gestiones distintos elementos del proletariado.

El doctor Alberto Riera, abogado consultor de los viveristas, ha solicitado ayer en la Secretaría de Gobernación, la libertad de Juan, Agustín y José Prieto, elementos destacados entre los directores de los viveristas. El primero de éstos se halla gravemente enfermo. También se solicita la libertad de Enrique Bastos, Stephan Fikas, Abraham Stern, Sandor Fisher, Eleodoro Pérez y Eusterio Novo, extranjeros sobre los cuales se cierne la amenaza de expulsión.

También el Directorio F

Del elemento estudiantil, quedan en prisión los miembros del Directorio, sobre alguno de los cuales pesan causas que sigue la jurisdicción ordinaria, por desorden público, daños a la propiedad publicación clandestina, etc.; pero ninguno de esos delitos tiene señalada pena aflictiva, por lo cual será necesario reformar los autos de procesamiento y fijarles fianza para gozar de libertad provisional.

Liquidando las causas

La impresión dominante en los círculos militares es que el Juzgado Militar liquidará rápidamente todas las causas que están bajo su jurisdicción, transfiriéndola a los jueces civiles y entonces cesará en sus funciones.

DE RANCHUELO

Sentida nota de duelo.-El Dr. Silva.- Restablecido

La noble y distinguida señora Clara Luz Ledón ha visto contristado su hogar por la desaparición de su querida abuela la que a una avanzada edad ha dejado de existir víctima de inesperada afección.

A sus familiares todos llegue nuestra sentida condolencia.

EL DOCTOR SILVA

A la vista tengo atenta participación del doctor Rafael Silva la que literalmente transcribo para conocimiento de su clientela.

«Tengo el gusto de participarle que he establecido un Gabinete Dental en Santa Clara, en Independencia 46, teléfono 2622, continuando ofreciendo mis consultas en la calle Paseo de Abreu número 4, en Ranchuelo, donde trabajaré los jueves de 1 a 6 p. m. y los domingos de 9 a 2 p. m.

En ambos lugares, tanto en Ranchuelo como en Santa Clara, seguiré prestando mis servicios profesionales a todos mis clientes y amigos.»

Exitos al competente profesional le deseamos.

RESTABLECIDO

Con sincera alegría vemos de nuevo en esta sociedad al bonadoso y activo galeno doctor Federico Escobar, libre ya de molesta dolencia que le obligó a trasladarse por varios días a la urbe capitalina.

Reciba nuestra cariñosa bienvenida.

REGRESO

Después de una larga temporada en este pueblo, ha retornado al de Camajuaní, donde reside, la interesante y simpática señora Concha Monteagudo.

Que pronto la veamos nuevamente entre nosotros es el deseo de la cronista.

CRONISTA.

Sin Efecto el...

(Continuación de la PRIMERA Pág.)

año debían esperar a la celebración de los comicios complementarios señalados para el día 20 del corriente mes para ser proclamados y tomar posesión, estimando que esos Diputados aparecían con una diferencia muy notable de votos entre la suma que les ha asignado la Junta Provincial Electoral al entregarles el certificado de elección y los que les ha reconocido la Audiencia de la Habana al fallar los recursos electorales, recientemente, y hacer el resumen de la votación.

El cumplimiento de lo anteriormente dispuesto por la Sala de lo Civil, esto es, la notificación oportuna a las partes, la ha verificado el Secretario del Departamento Electoral, doctor José Francisco Arteaga y Sonville, auxiliado por el oficial Raúl Pérez y Ponce de León.

Doce Horas en...

(Continuación de la PRIMERA)

tiva de sus rostros dejaba ver que en el ánimo de ellos no ha influido el cautiverio. Feito, «el gordo», con patilla, nos muestra los cinturones en colores que ha aprendido a fabricar. Algunos nos preguntan si los esperan en el muelle sus familiares. Y todos, casi a coro, inquieren sobre el motivo de ser puestos en libertad. Sobre este punto, se muestran completamente extrañados.

Algunos se acercan a donde nos encontramos situados en la popa del cañonero y nos ofrecen rollos de películas fotográficas que han logrado «tirar» durante el viaje.

LAS JAULAS PARTEN

A las cuatro de la mañana, ya instalados en las ambulancias dispuestas al efecto desde la una, se inició la marcha hacia la Habana. Los familiares de los presos, después de haber hecho toda clase de esfuerzos por verlos sin poder lograrlo, siguieron a las ambulancias con la esperanza de acercarse a ellos por la carretera.

DE SURGIDERO A CHORRERA DEL CALVARIO

En vista de que la ambulancia que conducía a los soldados se había quedado varios kilómetros a la zaga de las demás, se dispuso la parada del convoy en el lugar de la carretera conocido por Chorrera del Calvario. Los familiares de los presos se aprovecharon de esta medida para acercarse a las jaulas y hablar con sus hijos, hermanos, novios... Vieron al fin, aunque a medias, realizados sus deseos.

DE ALLI AL PRINCIPE

De allí la caravana continuó sin detenerse hasta el Castillo del Príncipe. Durante el trayecto los estudiantes y demás presos cantaban el Himno Nacional, el Himno Caribe. También daban «cheers» a la Universidad o lanzaban algún pimentoso «slogan» a través de la ventanilla de la «jaula».

Al llegar al Príncipe la enorme reja se abrió, una a una fueron entrando las ambulancias. Ciencuenta y siete presos políticos, muchos de los que al poco rato quedaran en libertad, fueron internados en la Cárcel de la Habana.

El doctor Carlos Manuel Palma, que siguió la caravana desde Surgidero de Batabanó, fué el primer abogado que penetró en la Cárcel habanera tras los presos políticos.

Se interesó el doctor Palma por su defendido el señor Aureliano Sánchez Arango.

LOS ESTUDIANTES PRIO Y VARONA, ANTE EL JUZGADO

Los estudiantes Carlos Prío Socarrás y Manuel A. Varona y Roberto Lago Pereda, comparecieron ayer tarde ante el Juzgado de Instrucción de la Sección Cuarta, para ser instruídos de cargos en la causa 1255 y comunicarles la denegación que se ha impartido al recurso de reforma del auto de procesamiento contra el vigilante matador de Trejo, presentado por el acusador privado.

Atendiendo a la petición que se ha hecho de que a estos estudiantes les sea fijada una fianza para gozar de libertad, el juez Saladrigas, a quien ha quedado adjudicada la causa, estudia si esta medida es viable o no.

ANUNCIESE EN EL Diario de la Marina

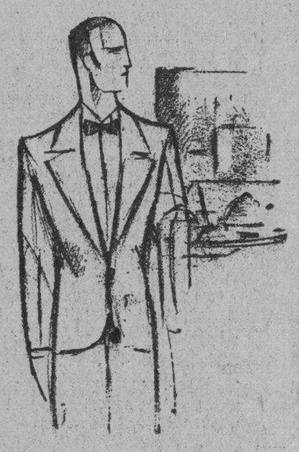

Uniformes de Sirvientes.

Hoy inauguramos una nueva temporada en el Departamento de Uniformes.

Se recibieron ya las nuevas telas y los nuevos figurines, de acuerdo con la moda de verano.

Este es el mes más indicado para surtir de uniformes a la servidumbre

Verano de 1931

En cualquier tela, en cualquier color, en cualquier modelo usted encontrará el precio más reducido.

Confección esmerada.

Hay muchos modelos que usted puede encontrar ya hechos. Pero cualquiera podemos confeccionarlo a la medida con la urgencia necesaria.

Uniformes de Choferes.

Primer piso.

El Encanto

SOLIS, ENTRIALGO Y CIA.

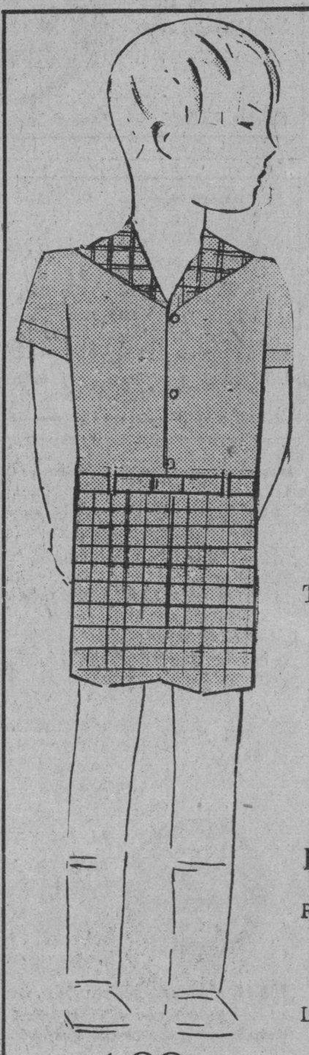

1.00

La misma oferta en nuestra Sucursal de Camagüey.

Nuestro Departamento Postal atenderá los Pedidos del Interior

Definitivamente

El verano se ha establecido en Cuba. El verano con todas sus consecuencias. La primera, la imposición de la vida al aire libre: en la playa, en el campo, en los parques...

Su hijo es, desde ahora, el rey del verano, el que ha de disfrutarlo plenamente, en nombre de la salud y la alegría.

Habilítelo para este magnífico reinado.

Tráigalo, primero, a nuestros Departamentos de Niños, en el tercer piso. Vea los recursos inagotables que ponemos al servicio de su hijo. Los precios económicos que ponemos al servicio de su presupuesto doméstico.

EJEMPLOS.

Para niños pequeños lo mejor, lo más cómodo y duradero son los trajecitos unidos con botones en la cintura.

Los hay en todas las combinaciones de color, y con pantalones cortos o largos.

Precios:

Desde.....1,00

Hasta.....1,50

1.50

Tercer piso.

El Encanto

M.E.C.D. 2016

9A SECCION

TELEFONOS: Centro Privado. M-7911 Imprenta . . M-9665 Máquinas . . M-3450 Clasificados . A-3333 Radio. . . . M-7714

DIARIO DE LA MARINA

TELEFONOS: Centro Privado. M-7911 Imprenta . . M-9665 Máquinas . . M-3450 Clasificados . A-3333 Radio. . . . M-7714

9A SECCION

AÑO IC — Acogido a la franquicia postal. — LA HABANA, VIERNES, 10 DE ABRIL DE 1931 — El periódico más antiguo de Cuba. — PAGINA ONCE

ENTRE PARENTESIS

UNA LOMA INTELIGENTE

por Rafael Suárez Solís

El paisaje. La política. La amistad. He ahí tres fuertes recuerdos de una breve excursión por Oriente. Pudieran ser el largo discurrir de muchos días de crónica—entre paréntesis—si la actualidad española no tuviera mayores exigencias. Ya el próximo domingo se celebrarán en España las elecciones después de ocho años de dictadura en la que toda política tuvo descanso. "Donde toda incomodidad tiene su asiento", dijo el clásico. Precisamente por el mucho descanso durante tantos años se sufren hoy los días agitados, incómodos y sin asiento alguno.

El paisaje: emoción, tentación. No hay tiempo para tan grato deleite literario. "¿Mañana? ¡Nunca, quizás!" Forzado en las galeras del suceso, al periodista no le está permitido mirar ni de reojo el paisaje. Hay un látigo—el duro y ágil de la actualidad—siempre sobre el lomo brillante de sudor, doblado bajo el esfuerzo de la noticia, que nos avisa de los desmayos sentimentales y estéticos. El del paisaje es ese camino por el que quisiéramos huir del hombre al árbol, de la urbanidad a lo vegetativo.

La política. He aquí que la política se ha hecho una y desagradable en todas partes. La burocracia y sus mandíbulas. La política al uso en el abuso. Pasión de hombres y no razón de ideas. La guerra, como alguien me advirtió en Santiago. La mayor parte de las veces, la guerra que hacen unos a quienes no la hacen. Cuando la política es, sobre todas las cosas, el ejercicio de la paz por antonomasia. También se hace política en Oriente. Algún día, cuando pase "esa política", hablaré de política. Política de Santiago: cordialidad, feminidad, hombría de bien, sol, son, ron, estética en el fuerte paisaje de una psicología típica.

La amistad. Hoy quiero hablar de la amistad. De un nuevo amigo. Los que me llevaron y me esperaron son viejos, probados y sabidos. Los sabrosos amigos cotidianos. Este es un viejo amigo de reciente conocimiento. Un amigo largo tiempo esperado, fundido en el resistente crisol de la letra de molde; encontrado ahora, sin embargo, como un descubrimiento inesperado. Eduardo Abril Amores, director del "Diario de Cuba". Para definirlo exactamente, antes de que se me agote la columna fatal, apelaré a un autoretrato de Ramón Gómez de la Serna, visto hoy mismo en un periódico de Madrid; apunte que tiene un parecido psicológico sorprendente con la manera como Abril Amores entiende la postura frente al público. "Ha sido siempre mi personal prestidigitación no sacar objetos de mí mismo, sino meterme y sacarme yo de los objetos". Así coincidíamos Abril y yo aquella mañana santiaguera, en la redacción de su diario, discurriendo sobre periodismo.

No definíamos nada. Hablamos del Gobierno, de soldados desconocidos—cubano, norteamericano, español—de cómo debiera ser el cubanismo de los españoles, del hambre, del hombre, de lo posible y lo imposible, del periodismo. Del periodista que pone un paño al púlpito para decir "entiendo yo" mientras se saca artículos de la cabeza, lugar donde nunca hubo nada, ni artículos siquiera. Del escritor que, como advierte Ramón, sólo debiera hacer "meterse y sacarse de los objetos".

Las pocas veces que los periódicos "del campo" se sacan de las fajas en las redacciones habaneras yo he visto a Abril Amores metido y sacado de un suceso. Sus comentarios son esos ruidos humanos que denuncian el esfuerzo de entrar y salir. La alegría de la curiosidad y el dolor de la experiencia. Ir y volver. Afán y comentario. Por eso es tan censurable el hecho de que escasas veces saquemos en la Habana de sus fajas los periódicos de provincias. Fajas que debiéramos recorrer todos los días, desdoblarlas, desarrollarlas, como una llana carretera por la que fuéramos arando el paisaje de la cubanidad con la reja de la emoción. Porque la Habana es apenas un rincón del mundo donde no pasan más que las cosas que pasan en todas partes. Y no esos sucesos singulares que sólo ocurren en el tiempo y el espacio. Aquí, en la Habana, el ron es "daiquiri", el son un paso de "fox", la mujer un niño traído de París, el hombre una máquina de sumar, la cordialidad un "¿qué hubo?". Y el paisaje un montón de ladrillos a veintidós pesos el metro de construcción.

Los hombres se explican por la geografía en torno. El intelectual, por el clima de la cultura. Un hombre: un fruto. Y un periodista, para serlo, ha de empezar por lo más difícil: por ser un hombre arrancado del árbol del paisaje. Estar cercado de sucesos, en los que entre y de los que salga.

He nombrado a Eduardo Abril Amores. Una alta loma inteligente en el extremo abrupto del periodismo cubano.

A PESAR DE LA INTENSA CAMPAÑA ELECTORAL QUE SE VIENE DESARROLLANDO EN ESPAÑA, EL ORDEN NO SE HA ALTERADO EN TODA LA NACION

Mientras la Prensa ataca o defiende a la Monarquía, según su credo, el Gobierno presencia neutral la campaña y niega de manera terminante los rumores de crisis que se propalan

MADRID, abril 9 (A. P.)— Debido a la proximidad de las elecciones municipales en España, las primeras que se celebrarán el domingo en ocho años, las facciones políticas están aprovechando los pocos días que restan para intensificar sus campañas.

Centenares de mítines políticos se están celebrando diariamente en todo el país. Aunque se dice por los observadores que esta campaña electoral es una de las más animadas y reñidas que se han registrado en la historia de España, no han ocurrido hasta ahora desórdenes de grandes proporciones.

La policía, sin embargo, está constantemente alerta para evitar cualquiera alteración del orden público e impedir los esfuerzos de los que pretenden iniciar movimientos subversivos. Al mismo tiempo se dedica a detener a cuantos procuran hacer ruidos inútiles, como disparar revolvers cargados con pólvora sola y petardos.

La prensa consagra mucho espacio en sus ediciones diarias a la campaña electoral, elogiando o atacando a la Monarquía, de acuerdo con la política de cada uno.

Mientras tanto, el Gobierno ha adoptado una actitud neutral hacia las campañas y continúa negando la posibilidad de una crisis.

Al paso que unos afirman que después de las elecciones del domingo habrá crisis del Gabinete, otras afirman que, por el contrario, los comicios robustecerán su situación y el gobierno del almirante Aznar continuará en el poder hasta hacer las elecciones provinciales y generales.

MITINES POLITICOS TODOS LOS DIAS EN MADRID

MADRID, abril 9 (A. P.)— Los madrileños pueden asistir a diario a toda clase de mítines políticos. La noche de hoy, jueves, los hubo republicanos, monárquicos y comunistas.

En el mitin republicano del distrito de Chamberí, Alcalá Zamora declaró que la república respetará los bancos, las iglesias y los conventos; pero agregó que si no se triunfa en las elecciones, habrá que recurrir a la revolución para cambiar el régimen.

En el Círculo Liberal los monárquicos dieron otro mitin, manifestando que sus candidaturas municipales representan el bienestar de España.

En la barriada de Cuatro Caminos los comunistas celebraron un mitin popular atacando a los socialistas, de quienes dijeron que eran un partido burgués.

ROMANONES NIEGA LO DE LA CRISIS PROXIMA

MADRID, abril 9 (A. P.)—El conde de Romamones declaró hoy que el anuncio de crisis que publican algunos periódicos, para la semana próxima, carece completamente de fundamento. Agregó que el domingo acudirá al Ministerio de Estado a las siete de la tarde, para comunicar a las Embajadas españolas el resultado de las elecciones.

Terminó diciendo Romanones que es falso que se haya regalado ninguna finca en la Argentina para la Embajada española, como dice el periódico «La Tierra» que ocurrió siendo embajador Ramiro de Maeztu.

LA IGLESIA DE GUANAJAY Y LOS GRANDES ACTOS DE SEMANA SANTA

Estos resultaron brillantes y concurridísimos. Sermones de los Padres García del Valle y Arteaga. Las procesiones

Muy lucidas han quedado las solemnes fiestas de Semana Santa en Guanajay.

El Domingo de Ramos, a las nueve y media comenzó la misa, siendo cantada la de «Perosi», a dos voces, por el coro parroquial. Deleitó a los fieles, con su verbo elocuente, el Reverendo Padre José M. García del Valle.

El lunes, comenzó el triduo en honor de Jesús de Nazareno, siendo llevada su imagen en hombros recorriendo las estaciones del Vía Crucis.

El miércoles primero, fiestas de Jesús de Nazareno. A las nueve y media comenzó la misa de ministros, siendo cantada por distinguidas señoritas de la localidad.

Nuestro Párroco ocupó la Sagrada Cátedra.

A las ocho de la noche, se celebró la procesión del milagroso Nazareno, por el rededor del templo.

Jueves Santo. Desde muy temprano comenzaron a llegar los fieles al templo, a cumplir con el Precepto Pascual, de recibir el sagrado cuerpo del Señor una vez al año, como lo manda la Santa Iglesia.

A las ocho, comenzó la comunión, con cánticos alusivos a tan solemne acto.

A las 10 a. m., se celebró la misa cantada; hubo explicación del Evangelio por el Rvdo. Padre José.

Después de la Misa se efectuó la procesión del Santísimo Sacramento bajo palio, para depositarlo en el artístico y bello Monumento.

Por la tarde, a las cuatro, se efectuó el Lavatorio y se hicieron visitas al Monumento.

Por la noche, Visita de Desagravios y Sermón sobre la institución de la Sagrada Eucaristía.

Viernes Santo. A las 8 a. m., comenzó la Adoración de la Cruz. Después hubo procesión del Santísimo desde el Monumento, y los oficios propios del día.

A las nueve se efectuó el Vía Crucis con la Imagen de Jesús de Nazareno.

Por la tarde, a las cuatro, dió comienzo el Sermón de las Siete Palabras, pronunciado por el elocuente orador sagrado, Monseñor Arteaga, que hizo sentir hondas emociones a los fieles allí congregados. Entre palabra y palabra se oyeron bellas y sentidos cánticos, acompañados de violín.

A las seis y media recorrió las principales calles de nuestra Villa la magnífica procesión del Santo Entierro siendo innumerable el público que lo acompañaba.

Sábado de Gloria. A las 8 a. m. dieron comienzo las Profecías, y después la consagración del agua bautismal. El templo llenísimo de fieles esperaba el solemne momento en que las campanas más alegres que nunca fueran echadas al vuelo, anunciando la Resurrección del Señor, empezando a las diez, la Misa de Gloria. El coro parroquial integrado por complacientes señoritas cantó la bonita Misa de «Cosme Benito».

Domingo de Resurrección. A las 6 a. m., se celebró la procesión del Santo Encuentro, a continuación, misa armonizada y bonitos cánticos.

A las diez a. m., ante numerosa concurrencia de fieles comenzó la misa solemne con orquesta y voces. Sermon por el Rvdo. Padre José. Al Ofertorio se cantó el bello «Crucifixus» de «Faure». Antes de la misa se bendijo la nueva imagen de San Antonio, siendo madrina la señora Encarnación Suaces de Montalvo y padrino el General Rafael Montalvo.

Después de terminada la misa hubo procesión al rededor del templo con las imágenes del Resucitado y San Antonio.

Nuestra felicitación muy sincera a nuestro Párroco por el éxito obtenido en todas las fiestas de Semana Santa.

ENFERMOS

Se encuentran desde hace varios días los esposos Eugenio López y Quirina Alonso a causa de una afección grippal.

También se halla guardando cama la simpática señorita Mercedes Alvarez.

Mucho nos alegraría verlo a todos restablecidos pronto.

MEJORADA

Lo está desde hace varios días la querida señora Domitila Hernández del mal que la retuvo varios días en cama.

Hacemos votos por su total restablecimiento.

ONOMASTICO

Lo celebraron el sábado 4, dos simpáticas señoritas amigas de la cronista; son ellas, Gloria López y Gloria Borges.

Mi felicitación muy sincera.

MARQUESITA,
Cronista Social.

Con Gran Fervor se Celebró en Bejucal la Fiesta Religiosa

Con gran fervor y recogimiento se celebraron los cultos de Semana Santa en Bejucal.

Nuestro bello y antiguo templo se vió colmado en esos santos días de numerosos fieles.

Los cultos se efectuaron con toda solemnidad, según el programa que di en mi última crónica.

CINE LICEO

Un gran lleno.

Tuvo el cine Liceo, el domingo 5. Se exhibía una grandiosa film. «Sin novedad en el frente».

Película emocionante que ha merecido el elogio de la crítica.

De la distinguida concurrencia que se reunía allí, daré unos nombres.

Señoras: Eulalia Piedra de Campos, Magdalena Oller viuda de Arroyo, Dolores Valdés de Pérez, Octalia Piedra de Alfonso, señora de Castillo, señora de Camacho; María Hernández de Torres, Concepción Gómez de Ortega, Aurora Figueredo de García, Antonia Megías de Arango; y las bellas señoras María Antonia Sánchez de Suárez, Fidelia Campos de Soler, y Juana Blanco de Alonso.

Señoritas:

Aida Acosta, flor de belleza y de gracia; Florita Campos, María del Pino Piñeiro, Anita Suárez, Amelia y Anita Camacho; Elenita Valdés, tan encantadora.

Iraida y Enriqueta Fernández, María Luisa y Pura Raíces.

La distinguida señorita Celsa Acosta. Dra. Juana Negrín y su simpática hermana Chiquitica.

Zoila Robau, bellísima señorita que se encuentra de temporada en nuestra ciudad.

Un grupo gentil: María, Ena y Lidya González, Violeta Vega, Olga Rodríguez, Delia Pelegri, Casilda Viñas, Rosalía González, Merceditas Pérez.

María A. Arango, tan interesante como siempre.

Mercedes Castillo, la bellísima rubia y sus lindas hermanas.

Sermira Ramírez, la encantadora Reina de las pasadas fiestas.

Leonella García, Dora Ramírez, Adelina Trujillo, señoritas Estévez; señoritas Blanco; señoritas García; Julia Mesa, Esperanza Cangas.

Violeta Acosta, Margot Brito, Cuca Raíces.

Y más, muchísimas más, que harían interminable esta crónica.

Para muy pronto se anuncian grandes estrenos en el Liceo.

Y para la próxima semana será inaugurado el Vitaphone.

De plácemes están los asiduos de este moderno cine.

VISTA ALEGRE PARK

El domingo pasado tuvo lugar en estos terrenos de base ball, un gran encuentro entre la novena Triampo y el club local Vista Alegre.

Resultando triunfador este último, después de un juego muy reñido.

Concurridísima se veía el domingo Vista Alegre Park.

Bellas damitas ponían en aquellas espléndidas glorietas, una nota de gracia.

Llega hasta mi el rumor de que pronto será instalado allí un gran campo de tennis.

Distinguidas damas de nuestra sociedad formarán parte de los clubs.

También se rumora que el five local de basket ball, S. E. S., construirá un gran floor.

Todo esto ha despertado gran entusiasmo en nuestra juventud deportiva.

Célida FERNANDEZ,
Cronista.

AUXILIADO POR LOS REPUBLICANOS LLEGO A MARSELLA, M. NAVARRO, ACUSADO POR AYUDAR A R. FRANCO

Un mitin de la Conjunción Republicano Socialista que se efectuó en Oviedo, terminó a estacazos entre unos y otros, a causa de ataques dirigidos a Melquiades Alvarez

MADRID, abril 9 (A. P.)— El Rey Alfonso concurrió hoy al Museo de Ingenieros donde se está celebrando el curso para los coroneles que desean prepararse para el ascenso a general.

El monarca dirigió breves palabras a los militares allí reunidos, diciéndoles, entre otras cosas:

«En la actualidad no es tan fácil el mando de fuerzas como antes por la clase de tropa y las condiciones sociales del mundo, lo que exige que la disciplina sea más estricta».

Terminó recomendando a los jefes que traten con el mayor cariño a sus subordinados, por entender que es la manera de facilitar la disciplina.

EL CAPITAN NAVARRO, LLEGO A MARSELLA

MARSELLA, Francia, abril 9 (A. P.)— La Agencia Havas anuncia que el capitán Navarro, a quien buscaba la policía española por su participación en los sucesos del aerodromo de Cuatro Vientos durante la revuelta de diciembre en España, llegó hoy a este puerto a bordo del vapor «Naldera».

Navarro, a quien se acusa de haber ayudado a Franco a que escapara a Portugal después del fracaso de la intentona revolucionaria, dijo que había estado en España hasta hace cuatro días, oculto por los republicanos españoles, los cuales lo pasaron a Gibraltar, donde embarcó.

Agregó que se dirige a París para unirse al grupo de españoles desterrados que se encuentra en la capital francesa.

UN MITIN REPUBLICANO TERMINO A ESTACAZOS

OVIEDO, abril 9 (A. P.)— El mitin de la conjunción republicano-socialista celebrado en Villaviciosa terminó como el Rosario de la aurora, propinándose los correligionarios un gran número de estacazos y obligando a las autoridades a poner orden entre los que se habían reunido fraternalmente para ofrecer a los electores la sensación de un frente único contra los monárquicos.

Algunos de los oradores republicanos se expresaron en términos muy violentos contra Melquiades Alvarez, lo que dió lugar a que los partidarios del jefe reformista y constituyentista salieran a su defensa, provocándose el consiguiente tumulto.

El alcalde suspendió el acto y la fuerza pública puso orden.

ESTADO DEL TIEMPO EN ESPAÑA

MADRID, abril 9 (A. P.)— Reina buen tiempo en toda España. Las temperaturas máxima y mínima en Madrid en las últimas veinticuatro horas fueron 16 y 7 respectivamente; en Barcelona, 20 y 13; en Málaga, 23 y 12 y en Alicante, 26 y 9.

CARLOS E. CHARDON

CULTURA HISPANA

Los estudiantes de Puerto Rico han pedido al rector de la Universidad, Carlos E. Chardon, aquí presente, que encauce los estudios de modo que no se pierdan los ideales tradicionales de la cultura hispana.

RELACION DE PERSONAS CUYO PARADERO INTERESA CONOCER EL CONSULADO ESPAÑOL DE LA HABANA

Interésase el Consulado español por conocer el paradero de las personas cuyos nombres insertamos a continuación:

Mariano Eterraza García, Sandino García González, Joaquín Franco Sánchez, Francisco Paños Navas, Manuel Neira y Neira, Hermenegildo Quiñonero Vera, Francisco Prado Lamas, Bartolomé Jiménez Perez, Dolores Arias Diarria, Juan Manuel Moralles Carrizo, Manuel Alvarez Alvarez, Antonio Pérez Prieto, Lucinda Quintas González, Juan Puerto García, Gregorio Alonso, Salvador Giró Batle, Jaime Mascarell Granero, Servando Domínguez Alvarez, Emilio Fernández Ansuar, Benjamín González Muñoz, Roberto Amignet Ferre, Juan Mediavilla, Jesusa Flores Alcalá viuda de Rodríguez, José Tur Serra, Salvador García, Eduardo Tena Pelayo, Antonio Sarmiento Camacho, Roberto Puig y Gibert, Luciano Uribe, Paulino Sotelo Fernández, Juan José Arazana, Juan Antonio Romero, Andres Abella Díaz, Pedro Fernández Arrojo, Vicente Regueiro Fandiño, Hidulfo Melcón García, José Rodríguez García, Juan A. Tomás Cabrera Cardona, Miguel Pérez Cáceres, José Alba Pomares, Enrique Gregorio, José Rodrigo Villabriga Brito, Vicente Morán Blalnco, Sebastián Peláez Peláez, Vicente Ruiz Márquez, Juan Antonio Vicente Sánchez, Bartolomé Vaquer Serra, Jacinto Fernández, José Collado Calpe, Plácido Encinas Olmos, Carlos (o Alfonso) Lauro, José Fernández Alvarez, Ignacio Salazar Martínez, Manuel Llorente Salvador, José Llanera Pérez, Robustiano Díaz Tellado, Román Menéndez Pérez, Manuel Rodríguez, Paula Lázaro Valdenebro, Tomás Novales, Juan Prieto Poyo, Angel Vallejo Vegas, José Vázquez Facia, Rafael Mateu Benavent, Patricio Arano Ramón Rumazo García, José Gelpi Vila, Froilán de la Guerra Suarez, Juan Revuelta Ruiz, Vicente Navarro Fos, Ramón Suárez Ruibal, Isidoro Blanco, Josefa Pérez Cano, Juan Vives, José Vivás Martín, Pedro Diez Muga, Luis Ponce Guerrero, Laio Cias Ramírez, Antonio Calvo González.

Habana, 7 de abril de 1931.

Ernesto Freyre,
Cónsule General de España

EL DR. PEDRO MONREAL SERA DESIGNADO JEFE DE DESPACHO DE LA SANIDAD

Una gran reserva se mantiene en la Secretaría de Sanidad acerca de quiénes serán designados para ocupar los cargos de Jefe de Despacho de la Secretaría y de Secretario Particular del señor Secretario.

No obstante podemos anticipar que el señor Antonio Freire Pérez, exconcejal, ex-consejero provincial y ex-Jefe de la Policía de la ciudad de Camagüey, actuará como Secretario Particular, y el doctor Pedro Monreal, médico camagüeyano, desempeñará el cargo de Jefe de Despacho.

El señor Enrique Miranda, compañero en la prensa, continuará al lado del señor Secretario de Sanidad como Secretario Privado, atendiendo a los amigos particulares y cumpliendo las comisiones especiales que se le confíen.

SUSCRIBASE

DIARIO DE LA MARINA
INFORMACION
ORBE

3 periódicos POR SOLO $1.60

llame al A2425

MENSUAL

VEINTISEIS JEFES Y OFICIALES ACUSADOS DE NEGLIGENCIA CON MOTIVO DE LO OCURRIDO EN JACA INGRESARON EN PRISIONES MILITARES

La estatua en honor del Conde de Romanones existente en Guadalajara, ha aparecido ayer con letreros injuriosos y subversivos, siendo tachadas las candidaturas monárquicas

CASTIGADOS VARIOS ESTUDIANTES DEL INSTITUTO DE CORDOBA

CORDOBA abril 9 (A. P.)— Un grupo de estudiantes arrebató a los repartidores las proclamas de la Unión Monárquica que llevaban, que mándolas a la puerta del Instituto. También pusieron pasquines en las paredes del centro docente, en los que se leía: «Viva la República».

Las autoridades académicas han castigado a los autores de los hechos.

RETIRADOS LOS PASQUINES REPUBLICANOS EN CARTAGENA

CARTAGENA, abril 9 (A. P.)— Las elecciones se presentan reñidas en extremo.

El gobernador civil ha ordenado que se retiren de las paredes los pasquines que ponían los republicanos con el retrato de Galán.

ENCALLO EL CORREO «BELLVER» ENTRE MALLORCA Y BARCELONA

PALMA DE MALLORCA, abril 9. (Baleares) (A. P.)— El vapor correo que hace la travesía entre Palma y Barcelona, «Bellver», de 1.314 toneladas, ha embarrancado a causa de la niebla a treinta millas de la isla Conejera.

No obstante las averías recibidas, el buque podrá ser traído a Palma a remolque.

La Compañía Mediterránea, armadora del buque, ha recibido radiogramas confirmando que las averías no son muy importantes.

SERA MUY REÑIDA LA LUCHA ELECTORAL EN BARCELONA

BARCELONA, abril 9 (A. P.)— Enconadísima se presenta la lucha electoral en la ciudad de Barcelona, que cuenta con 220.000 electores distribuídos en diez distritos, los cuales tendrán que elegir cincuenta concejales.

Los partidos que se han presentado en estas elecciones son los siguientes, en el orden de su posible triunfo: Lliga Regionalista, Catalanistas Republicanos, Lerrouxistas, Radicales aliados a los socialistas, Amigos de Maciá y comunistas.

La Lliga Regionalista luchará encarnizadamente con la Acción Catalana Republicana, estando indecisa la victoria.

COMENZARA HOY EL CONSEJO CONTRA GALARZA

MADRID, abril 9 (A. P.)— Se han terminado los preparativos para el consejo de guerra que ha de juzgar al periodista y abogado don Angel Galarza, el cual comenzará mañana.

Se acusa a Galarza de estar complicado en la rebelión de diciembre. El fiscal solicita ocho años de reclusión y el defensor la absolución o seis meses.

INGRESAN 26 OFICIALES EN PRISIONES MILITARES

ZARAZOGA, abril 9 (A. P.)—Han ingresado en las prisiones militares del Campamento Alfonso XIII veintiseis jefes y oficiales condenados a breves arrestos por negligencia con motivo de los sucesos de Jaca.

Para el caso de que pretendieran fugarse se han tomado todas las precauciones de vigilancia en los alrededores del campamento.

ROTULOS INJURIOSOS EN LA ESTATUA DE ROMANONES

GUADALAJARA, abril 9 (A. P.)— Hoy ha aparecido la estatua del conde de Romanones en esta ciudad con varios rótulos subversivos conteniendo graves injurias para el ministro.

Las candidaturas monárquicas que estaban fijadas en las paredes aparecieron tachadas con tinta negra.

Los candidatos antidinásticos en toda la provincia son veinte.

HERMOSO BAILE VERIFICADO EN EL CASINO ESPAÑOL DE SAGUA

Onomástico de distinguida dama. Pésame. Gloria Ramos. Sra. enferma. Viajeras. Alegría en un hogar. Una exposición

DRA. DOLORES HIDALGO DE ECHEVARRIA

Exhorna mi crónica de hoy, valorizándola con todos los prestigios, la foto. de la buena y queridísima amiga «Lolita» Hidalgo de Echevarría.

En la festividad del Viernes de Dolores celebró su onomástico, en Sagua.

Y hasta su Villa «Lolita», lindo «bungalow» de la Avenida de Gómez, llegaron en ese día infinitas pruebas de afectos de nuestra sociedad, que tiene para ella todas las distinciones a que es acreedora.

Reitérole con estas líneas la felicitación que tuve el gusto de hacerle personalmente.

MI PESAME

Recíbalo con la presente nota la distinguida señora Amalia Aguilar de Mederos y el doctor Adolfo Mederos, por el fallecimiento de su queridísima hermana Dolores Aguilar de Pérez, acaecida recientemente en la Capital de la República.

Residía en Camajuaní la bondadosa señora.

Donde su esposo desempeña el cargo de Jefe de aquella estación.

Esperanzados en su curación la trasladaron a la Habana, siendo inútiles los esfuerzos y cuidados que le prodigaron.

Descanse en paz.

Y reciban todos sus familiares la expresión de mi pésame más sentido.

EL BAILE DEL CASINO ESPAÑOL

El domingo cinco ofreció su tradicional baile la simpática y prestigiosa institución hispana que tantas y divertidas fiestas brinda a sus asociados.

Después del augusto silencio impuesto por la Semana Santa en que todos los católicos se apartan de fiestas y diversiones, abrió el Casino Español sus puertas para celebrar en un himno de Aleluya la Resurrección del Señor.

Imposibilitada de asistir al baile no pude corresponder a la amable y gentil invitación que para él me hiciera el señor Teófilo Gonzalez, su activo e incansable presidente.

Lo desapasible del tiempo, continuas lluvias caídas en la tarde y noche, no restó brillantez a la fiesta, reuniéndose en aquellos salones una nutrida concurrencia.

El programa bailable lo abrió la popular orquesta de Pedrito Stacholy, que estaba apostada en un ángulo del salón.

La Sección de Recreo y Festejos que preside el entusiasta amigo Florencio Lugones, dió muestras una vez más de su tesón y voluntad que culmina siempre en lisonjeros triunfos.

Dar completa la relación de la concurrencia incurriría en lamentables omisiones, pero entresacaré las que estaban en la gran terraza principal.

Señoras: Esperanza Mariscal de Lugones, Herminia Santos de Arias, Luisa Sánchez de Muñoz, Herminia Santos de Arias, Luisa Sánchez de Muñoz, Herminia Diana de Cueto, Amada Luisa Pontigo de Laya, Fidelia S. de Carrandi y Gertrudis Juera de Casas.

Señoritas: Presidia un encantador grupo de lindas «mademoiselles», la simpática «Yoyin» Alvaré, delicada figulina de Sevres, que triunfa en nuestros salones con el encanto arrobador de su belleza.

Dos preciosos botoncitos del bucaro sagüero: Esperanza y «Cuca» Arias.

Graciella Reinaldos, Clarita Carrandy, Ortelia Romañach, Marta Fernández, Amalia García y Mirta Pino.

Margot Parrilla, elegantísima!

Elena Langdon, «Tata» y Luisa Martínez, Vicky Pearson.

La doctora Josefina Casas, Lilia Lugones, Delia Castillo y Berta Rodríguez.

Santa Rivero. Señoritas Ponce, Esther Castellón.

Felicita Muñoz y María del Carmen Fernández.

Cuquita Bello.

Angelina Juera y María Antonia Sánchez.

Dos interesantes amigas que nos visitaron en viaje rápido de la Capital de la República: Mirta Alcover y «Paquita» Martorell.

GLORIA RAMOS

En días pasados sufrió un accidente que mucho lamentamos, la estimada señorita cuyo nombre sirve de epígrafe a esta nota.

Víctima fué de una caída.

En el patio de su morada.

Se fracturó, a consecuencia de la misma, el pie izquierlo.

Restableciéndose estaba de una rotura en un brazo la señorita Gloria Ramos, cuando la sorprende ahora un nuevo accidente que la pone bajo el más agudo e inmenso dolor.

Que mejore rápidamente la citada amiga.

Esos son nuestros deseos.

VIAJERAS

De la Habana.

En viaje de recreo.

Estuvieron en Sagua durante los días de recogimiento de la Semana Santa, las lindas y simpáticas señoritas «Paquita» Martorell y Mirta Alcover.

Sagüeras ambas que radican en la Habana y que fueron huéspedes del apreciable matrimonio Hidalgo-Echevarría.

Visita gratísima fué para mi, la de estas interesantes amigas, a las que les reitero con la presente nota mis deseos de verlas nuevamente por la Villa del Undoso.

ENFERMA

Se encuentra guardando cama desde hace varios días, la gentil señora Emma Cabrera de Cuello, bella esposa del doctor Juan Manuel Cuello Guerra.

Muy visitada se ve durante su enfermedad.

Por sus numerosas amistades.

Formulo mis votos por su pronto y total restablecimiento.

ALEGRIA DE UNOS PADRES

De plácemes.

Plenas de satisfacción.

Así son las presentes horas para el querido matrimonio Manuelita de Cárdenas de Gutiérrez, y el doctor Fausto Gutiérrez Casanova.

Un lindo «baby» venido al mundo con toda felicidad, los colma de las mayores alegrías.

El hermoso niño viene a hacerle compañía a «Pelusa» y Manolín, her manitos que son joyas preciadísimas de ese venturoso hogar.

Mi enhorabuena.

EXITO DE UNA EXPOSICION

Gran exposición de retratos.

En el estudio fotográfico del celebrado artista señor Pascual Férez.

La impaciencia que dominaba para admirar la exposición de los retratos, anunciada para el domingo próximo pasado, se vió ampliamente satisfecha, ante el numeroso conjunto de caras conocidas que llenaban el estudio.

Magníficos los trabajos.

Cerca de seiscientas ampliaciones.

Un resonante triunfo el alcanzado por este valioso y entusiasta artista.

Por el cual ha recibido muchas congratulaciones.

A las que uno muy gustosa la mía.

Sinceramente.

Celia A. de Castellanos.

POSTALES ESPANOLAS

Todo Uno y lo Mismo

por C. CABAL

Es necesario hacer a toda costa la revolución de arriba, generosa y fecunda, gran de y amplia.

¡Bah, menos mal; algo es algo! Ya hay quienes abran los ojos; ya hay quienes abandonan la modorra; ya hay quienes alzan los puños, y en ellos un programa que comienza:

—¡Nada de revolución!.. Frente a los que se arrojen a la calle para perturbar el orden opondremos nosotros nuestros pechos, llenos de virilidad!..

¡Ah, qué noticia tan linda, y al mismo tiempo, tan reconfortante!... Ya se han organizado grupos de éstos en varios pueblos de España, y no cabe dudar de que muy pronto ya formarán multitud. Llega la reacción en el país; a la evidencia del riesgo, ya se quiere oponer en todas partes la de organización de la defensa. Contra la propaganda del barullo, la propaganda del orden; contra la sugestión del comunismo, la predicación del orden; contra la inundación de la anarquía, la virtualidad del orden...

Pero bien; ¿de qué orden, del actual?.. ¿Del orden en que mueren de miseria multitud de vencidos, y van en carros triunfales multitudes de parásitos? El orden en que son los que trabajan los que viven en cubiles y no tienen que comer, mientras habitan los que no trabajan en palacios suntuosísimos, y se quedan a diario como en éxtasis ante las opulencias de su mesa? ¿El orden en que todo es injusticia, y todo iniquidad, y todo crimen, que viven de la sangre y de la carne de muchedumbres de hermanos, en absorción brutal y congojosa?.. ¿No hay un problema político —decía ayer un magnífico orador,— no hay un problema político que no entrañe un problema teológico. Esto era verdad ayer; hoy, todavía es más verdad aún; por ello precisamente, hoy no hay problema político que no entrañe un problema sociológico.

El mal de España es ya largo; en el programa de Maura era la revolución la que se conceptuaba medicina. De las dos revoluciones que pueden conmover una nación —la de arriba, que reforma, era a su juicio el único remedio en frente a la de abajo, que destruye. A la ortodoxia de Maura, es preciso añadir en este punto la de Aparisi y Guijarro, —que no habrá quien se atreva a discutir. También en su programa se trataba de las dos revoluciones, al ver que se fraguaba la de abajo con tempestades estériles, que iban a derramar polvo de escombros en todas las avenidas. Mientras que los demás se confiaban a los ensueños poéticos, buscaba él las realidades en su propio venaje esencialísimo, y al encontrarlas tan plenas, con tanta palpitación y con tanta justicia entreverada en sus errores más hondos, Aparisi y Guijarro escribió así:

—Para impedir esta revolución que se está formando abajo, es necesario hacer a toda costa la revolución de arriba, generosa y fecunda, grande y amplia...

El mal, ya entonces profundo, continuó hasta nosotros sin remedio, complicando más nervios, y más fibras, y más alma cada vez. El enorme caudal de sus problemas fué creciendo, fué enconándose, fué ahondándose desde entonces, cada vez con más ansias de justicia. Y hoy ya el vivir en la cama de los ensueños poéticos es dedicarse a organizar grupitos anti-revolucionarios, mantenedores del orden, porque esto, que llaman orden todos los satisfechos de la vida, ya es por sí mismo la revolución. El que por fin estalle la de abajo, para destruirlo todo, no podrán impedirlo los grupitos; lo impedirá solamente esa revolución que se haga arriba para reformarlo todo, a base de justicia y caridad.

VIAJE RAPIDO Y SEGURO

Habana—Santa Clara—Habana

Por los Expresos del
DIARIO DE LA MARINA
Salida de la Habana:
2 DE LA MADRUGADA
Y 8 DE LA MAÑANA
«LA MARINA», por Tte. Rey
Salida de Santa Clara:
6 DE LA TARDE
(Café «El Artesano»)
3.50 por persona.

Para más informes:
Sr. BARANDALLA
Teléfono M-8787.—Habana.

M.E.C.D. 2016

JOE VILA COMPARA EL PUNCH DE GIGANTES Y DODGERS

UN DIA EN NUEVA YORK

Una epidemia de zurdos afecta al Tío Robinson y a su novena que luce más pesada que un cilindro de Obras Públicas para dar comienzo a la campaña de 1931

NUEVA YORK, abril 9. SE.—Gabby Street no vino a Nueva York a ver la exhibición de los Robins contra los Yankees.

Fué una lástima porque Brooklyn se desbordó en entusiasmo por sus héroes. Estas demostraciones de fuerza entre un equipo de la Liga Nacional y un equipo de la Liga Americana siempre despiertan un interés sobrenatural en Brooklyn.

En Filadelfia los "Phillies"—los del fondo de la galera en la nave beisbolística nacional le dieron una pel ade padre y muy señor mío a los campeones mundiales. La resonada victotria de los infortunados Phillies alegró el corazón de este corresponsal que ha sostenido siempre que un equipo de la Liga Nacional puede batir a uno de la Liga Americana.

Pero Gabby Street, parlero y popular manager de los Cardenales de St. Louis, no es muy amigo de los Robins. Cada vez que Gabby Street tiene oportunidad de lanzar todo su sarcasmo contra los muchachos de Brooklyn, lo hace sin siquiera cambiar el tabaco de una muela a otra.

"¿Qué le pasa a los Dodgers?"—preguntamos una vez a Gabby Street. ¿Qué le pasa?—repitió asombrado el buen manager del San Luis. Pues le pasa todo. Esa novena está infectada de un mal muy serio. Tienen una epidemia de zurditis que da agonía. La manía del viejo Robinson es meter zurdos en su novena. No tenía bastante con Del Bisonette, Babe Herman, Johnny Frederick y Clarke y ahora ha agregado a Lefty O'Doul.

"Con tanto bateador zurdo el club de Brooklyn está poco menos que en muletas. Sería un loco el que fuera a jugar contra esa gente que dejara perder la oportunidad de hacerlos batear a pitchers zurdos. ¿Y qué tienen los Dodgers para hacer frente a pitchers zurdos?

"Pues si hasta las reservas son zurdas; ahí están Ike Boone y Harvey Hendrick—ambos zurdos. Y la gente del Tío Robinson para ganar tiene que depender de sus bateadores porque en el campo no son maravillas. Y si se trata de correr bases, parece que todos tuvieran pies de plomo. Esa gente nunca ha hecho una carrera sino con batazos muy largos".

MARANVILLE HABLA

Rabbit Maranville, el abuelo de los Braves de Boston, que recientemente batieron a los Dodgers, no tiene tanta hiel en su estómago al hablar del Brooklyn. Dice Maranville: "Este año el campeonato de la Liga Nacional va a pelearse entre tres novenas: Los Dodgers, los Cubs y los Cardenales. Y nosótros iremos detrás. Los Gigantes no irán a ninguna parte. Sin pitchers no se ganan juegos".

Desde hace unas cuantas semanas se venía diciendo que ni Jake Flowers ni Harvey Hendrick serían conservados en la novena de Brooklyn este año. El viejo Robinson en su último año de base ball, ya que según los rumores se retirará este año después de unos cuarenta años en el base ball profesional, no se muestra esta primavera tan optimista como en temporadas pasadas.

"La novena es buena", dijo el viejo Robinson; "pero los muchachos van a tener que apurar el paso. Si van a jugar este verano como lo han hecho en las exhibiciones de la primavera, tendremos mucha suerte si terminamos en sexto lugar. Y lo que le pasa a estos muchachos es que se creen que son los mejores jugadores del mundo. Llegan al diamante creyéndose que son ellos los únicos que saben jugar pelota. Cuando los otros les pegan se desaniman y de error en error van a perder la batalla.

"Babe Herman es el mejor bateador de la novena a juzgar por los 19.000 pesos que se gana, pero siempre llega al banco diciendo que dentro de unos días va a comenzar a batear. Y hasta la fecha nada ha hecho que valga considerarse.

"La novena que luzca mal al comenzar la temporada tiene que luchar reciamente para ocupar una posición decente. Los Robins tendrán que jugar con Boston para comenzar la temporada y al juzgar por las batidas que nos dió Boston, malditas sean las esperanzas que abrigo de que lleguemos a ninguna parte.

"El año pasado perdimos siete de nueve juegos con los Phillies y los Braves y fueron esos siete juegos los que nos quitaron la oportunidad de ganarnos el gallardete".

Por lo que se ve, el buen Robinson toma con demasiada seriedad esos defectos primaverales. Ni Connie Mack que ha estado perdiendo juegos desde que comenzó la primavera, ni Eddie Rousch ni mucho menos Rogers Hornsby de los Cubs, se preocupan por los juegos que pierdan en las exhibiciones.

"El año pasado", dijo Alfonso López, el famoso catcher campeón de la novena de Brooklyn", jugamos como campeones en la primavera y cuando llegó septiembre estábamos tan cansados que apenas podíamos tenernos en pie. Tal vez tomando las cosas con calma terminaremos en mejor posición este año".

Pero para Robinson cuando un team no comienza bien no puede terminar bien.

"El resultado del año puede juzgarse por la forma durante la primera semana", continúa gruñendo el buen Robinson entre salivazo y salivazo.

CORRESPONSAL.

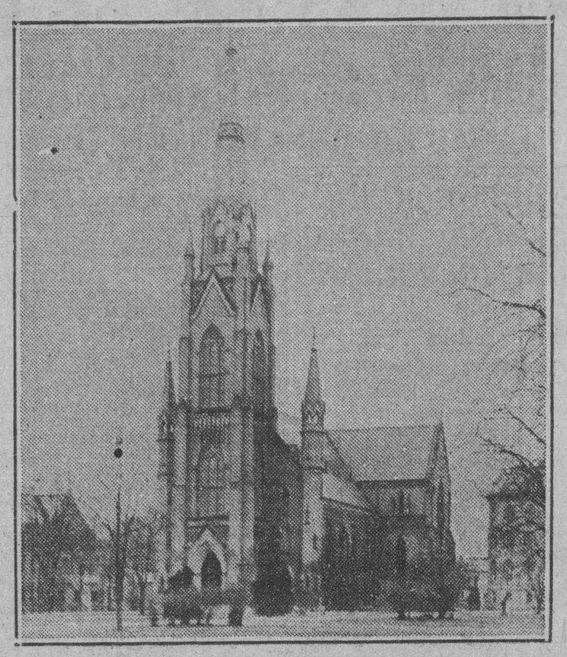

Mientras toda la nación yankee lamentaba la trágica desaparición de Knute Rockne, el gran coach de foot ball, la iglesia del Sagrado Corazón, de Notre Dame, se preparaba para recibir los restos del que fuera estrella de sus teams de foot ball y luego «as» de los mentores del gridiron, para celebrar honras fúnebres en sufragio de su alma.

ENTRE CAZADORES

La cuarta jornada de la temporada del Club de Cazadores del Cerro se efectuará el domingo. Y a juzgar por el exitazo de la del domingo pasado, podemos anticipar que ese domingo habrá mucho entusiasmo e infinidad de competidores en todas las tiradas.

Este domingo se tirará en opción a dos premios del Dr. Oscar Ochotorena, uno del señor Eudaldo Bonet y otro de Vicente Bayón, el Presidente del Club.

El de Bonet se lo discutirán por la mañana los tiradores de platillos, tiro en el cual han salido vencedores hasta ahora los señores Rodrigo Díaz, Bebo Herrera y Angel Cuervo, A estos tres casi se les puede eliminar para las justas de este domingo, pues como suben en el handicap, tendrían que hacer algo extraordinario para volver a **cobrar**. Pero es que ni aún así, pues hay un grupo de tiradores, de puntería, que están al caer entre el número de los ganadores. Ellos son Serafín Quesada, el joven médico tan popular en la Habana como en las Villas; Jesús Capin, el **torito** de La Regente y Panchito Méndez Capote, entre otros.

El premio de Bayón estará expuesto en la mesita donde se sienta a hacer numeritos y no para jugar a la porra, el excelente tirador Pepe Coll, Vice Director de la Galería, a quien le deja casi siempre el hueso. Pepillito Cueto, Director. En esta Galería y con revólver o pistola han ganado Luis Alberto Rubio, Manolo Porro y el más nuevo de los asociados que tiran, Dr. Costales Latatú. Los dos primeros ganaron con el mismo score, un 424 en un posible de quinientos, y el tercero venció con solo 372 por tener muy bajo handicap. Uno de los tiradores que mejor están tirando es Pedroso, en la tirada inaugural acumuló 418, el segundo domingo mejoró diez puntos, 428 y en la última jornada subió tres puntos más, 431. Si no pierde el control habrá que contarlo muy pronto, tal vez este domingo, entre el grupo de los que ya tienen premios este año en su casa. Pepe Coll también está tirando bien, pero con la labor que tiene no siempre está en la mejor disposición para tirar con la bondad que él puede hacerlo. N. Martínez es otro de los que se está distinguiendo; Manolo Porro también va **in crescendo**, pero éste ya ganó el premio de Emilio Rodríguez y ha subido su handicap.

Por la tarde se tirarán los dos premios de OCHO, que es el diminutivo por el cual responde a veces el Dr. Oscar Ochotorena, de los mas entusiastas y queridos miembros del Club de Cazadores del Cerro. Uno de los premios se discutirá en el tiro de pichón y el otro en el de rifle.

Además de estos tiros habrá el de los dados, el de las carambolas, en un billar flamante en el cual don Joaquín Rodríguez amenaza en convertirse un Hoppe o Cannefax, y por tirar, le tirarán hasta de la oreja a Felipito, ya que por allí no anda ningún chico maldito que se llame Jorge.

La Liga Inter-Social Dió Por Terminadas Sus Actividades y se Dirige a los Fanáticos

«La Unión Atlética, dice ese organismo, ha cometido imperdonable error al tratar de aniquilar la existencia de la Liga Inter Social». Una declaración de principios que firma la Liga

La Liga Intersocial de Amateurs de Cuba al celebrar su última reunión, ante el estado actual de las múltiples y varias circunstancias que han determinado el punto y modo en que se encuentra en todos los aspectos que con la misma se relacionan, sin entrar en la consideración y apreciación de ello, por lo extenso que sería, pero ante la necesidad imperativa —como Organismo sincero y puro que fué—de exponer a la opinión esportiva cubana, la prueba patente de la honradez y dignidad que animaron siempre sus procedimientos y los de los que llegaron a su seno con la idea levantada de lo noble, ajenos a cualquier fin mazquino de interés metalizado, o circunstancial por pasajeras ínfulas de posiciones, con lo público y recto de su proceder, hace la siguiente:

DECLARACION DE PRINCIPIOS

PRIMERO:— La Liga Intersocial de Amateurs de Cuba no deja en las huellas de sus pasos por el sentimiento sportivo patrio la oportunidad de que pueda a ella condenarse con las frases expuestas por sl último Presidente, contenidas en las declaraciones públicas, que acordadas por la misma y suscriptas por éste, aparecieron en la Prensa de esta Capital, el día 3 de Junio de 1930, expresando en su apartado 3ro. «como todo el que prescinde de ideales para preocuparse tan solo de intereses más o menos legítimos, la Unión Atlética ha cometido un imperdonable error que la evidencia en sus propósitos y que destruye de un solo golpe todo un plan cuidadosamente trazado para tratar de aniquilar la existencia de esta Liga. En efecto, la Unión Atlética en el segundo párrafo de su poco meditado acuerdo establece que quedarán libres de toda penalidad y aptos para competir en la Unión aquellos atletas que soliciten su baja en la Liga Intersocial con anterioridad al 13 de junio del corriente año.

¡A que irónicas consideraciones se presta esta decisión de un orgahismo, cuyos miembros no han sentido rubor al aprobar una medida elástica que otorga credenciales de Amateurismo o Profesionalismo según convenga a los intereses de la entidad que administran! En la historia de la Liga Intersocial no figura todavía, a pesar de las acusaciones que se le hacen, un acuerdo de tal naturaleza»; por el contrario, este Organismo luchó como lo declaro siempre— y de ello quedan ahí las públicas y patentes pruebas—por el más amplio y liberal criterio en pro de la unificación del Amateurismo Cubano, sin que la autocracia de una selección efímera, lesionará la legítima aspiración de los grandes y de los humildes en el amplio sector Amateur de nuestra patria.

SEGUNDO:— La Liga Intersocial se siente satisfecha hasta lo máximo de lo concebible, pues vé al lanzar estas declaraciones, que todo lo que hizo y aceptó en cuanto a Clubs y Atletas respecta, ha sido admitido y sancionado a placer pleno por el Organismo que un día apuntó faltas y defectos que después olvidó. Sin que ahora, por no extenderse, sea del caso señalar hechos, que ante el soberano tribunal de la opinión, habrán ya recibido el inapelable veredicto de ese poder inderviable.

TERCERO:— La Liga Intersocial tiene las pruebas, y ello plenamente satisface las aspiraciones de quienes pusieron con fé en sus destinos lo leal de sus propósitos, de la animada de transigencia por el bien del sport cubano con que actuó al través de su existencia, hasta llegar a lograr que a sus propósitos se sumara junto con las unánimes simpatías de la opinión, el general sentir de la prensa sportiva del País, sin matices ni distingos de personales inclinaciones, y alcanzando este plano, hasta declaraciones de sus miembros más connotados, en el sentir de lo necesario que era para nuestro sport la existencia de este Organismo.

CUARTO:—La Liga Intersocial fiel a sus histeoria de nobleza, sin recelos ni odios, sin venganzas ni ambiciones inconfesables, no juzga el proceder de nadie, y deja ante el tribunal del porvenir, emplazada la actuación de quienes, pueda el mañana del sport patrio, exigir las responsabilidades de sus torvos procedimientos: y al retirarse, proclama junto con aquellos verdaderos apóstoles de sus jornadas, limpios de alma, que cumplió siempre con el puro dictado de la honrada línea que el deber trazara.

QUINTO:— La Liga Intersocial recoge lo noble de sus propósitos y envueltos en el ropaje de su esperanza y de su fé, los consagra en el altar de la sociedad viboreña de esa sociedad de la Ciudad Nueva, que tanto esplendor le diera,—que con sus flores y sus mujeres, cubrió siempre el cielo de sus triunfos, y en ella deposita la suprema esperanza, de días próximos tal vez mejores.

Habana, abril 8 de 1931.

Dr. Gregorio Guas; Troadio Hernández; Elpidio Hernández; Oscar Ruano; Dr. Antecnio Martínez; Octavio Ruiz; Adulfo Ruiz; Ernesto Fundora.

NOTAS DE LOS AMATEURS

—El track junior
—Habrá lucha
—A las 2 p. m.

Siete clubs han participado a la Federación de atletismo de la Unión sus firmes deseos de completar en el torneo de novicios que se celebrará, en los terrenos del Vedado Tennis, el sábado y domingo entrante.

Tendrán buen éxito estas competencias? Cremos que sí y vamos a explicar el porque de esta afirmación.

En los juniors habrá lucha. La gran cantidad de atletas que se disputarán los muchos eventos del programa garantiza el interés del espectáculo y el buen público que las presenciará.

Económica y hasta esperitualmente nos parece que las cosas andarán bien. El número de clubs inscriptos nos permite considerar que muy diversos grupos de fanáticos están pendientes de estas competencias y se disponen a acudir con entusiasmo las tardes del sábado y domingo, entrantes.

Los atletas que discutirán podrán sentir la gran satisfacción de rendir su trabajo ante buen grupo de partidarios que tratarán de alentarlos en todo momento:

No podemos expresarnos así en cuanto al field day senior se refiere. La ausencia de la Universidad se hará sentir de verdad en el más importante torneo y al no hallar contrarios de consideración el Vedado Tennis, favorito lógico de la justa, se carecerá de aquel interés que el junior ha logrado despertar.

La Federación ha hecho una gran cosa, a nuestro juicio, al exigir que el salto de la garrocha se inicie en los nueve piés y el salto alto en los 4 piés 6 pulgadas.

Los candidatos tendrán que prepararse extraordinariamente y redoblar sus esfuerzos. El evento gana en importancia enormemente.

Era realmente poco consolador el espectáculo que podía ofrecerse al hallar un buen señor ostentando el campeonato junior de garrocha con una marca de ocho piés, cosa perfectamente concebible si atendemos a la calidad de los aspirantes.

El aspecto artístico del «field day» no llenará todos los gustos. La calidad no es precisamente lo que abunda pero el fanático, casi siempre, prefiere la lucha enconada al «robo» a puertas abiertas

Tendremos, como decimos, exhibiciones de coraje aunque los tiempos y marcas no llenen nuestros verdaderos anhelos.

El Teléfonos está considerado favorito. Tiene un gallo tapado en las distancias cortas que se nos indica como su ganador. Los cristianos, el dependientes y el Ferroviario darán la batalla en todos los eventos.

Es la primera vez que los «cristianos» envían una representación tan nutrida a un fiel day unionista. El Atlético de Cuba, el Vedado y Artesanos tratan de llevar puntos con sus representantes aunque sus posibilidades de victoria sean bien pocas.

El sábado, una vez efectuadas las eliminaciones, podremos conocer cual será el resultado definitivo de la contienda. Hay tres finales ese día: los diez mil metros, garrocha y salto alto.

Los teams y atletas deben estar listos a las dos de la tarde Se iniciará a esa hora, puntualmente, por la necesidad de imprimirle organización a las competencias y por la falta material de tiempo de que se dispone. Si estrictamente no se cumple esta disposición habrá que instalar reflectores potentísimos en el terreno vedadista.

Don Julio Blanco Herrera, siempre amable, ha tenido la gentileza de ceder la magnífica pista del Stadium de la Tropical al team de la Y. M. C. A. Gracias a este gesto la «Y» se presenta en condiciones.

Los Italianos Van a Jugar a Lisboa

BARCELONA, abril 9. AP. Hoy ha llegado aquí en el team de la «squadra azurra», representativo del futbol italiano, que viene a España a contender con el equipo Español, en Bilbao, el día 19, en un partido internacional. Vienen de Berna y seguirán viaje a Lisboa, donde jugarán el domingo 12, regresando después a España.

PASO ENTRE PASO

Así va el reumático llorando materialmente, sufriendo, quejándose. Andará de prisa, correrá y dejará de quejarse y sufrir, tomando Purificador San Lázaro, que limpiando su sangre de impurezas, le curará el reuma. Purificador San Lázaro, es puramente vegetal, es un jarabe de buen sabor que todos toman con placer. Hace eliminar las impurezas de la sangre y por eso cura.

1-d Dic. 4.

Después de darle a su famoso avión de carreras Texaco 13 una prueba final en Roosevelt Field, preparándose para su tournee de alta velocidad por toda Europa, el capitán Hawks, que hizo el vuelo New York-Habana en tiempo de record hace poco, supervisó el embarque de su aparato en el «Europa». En la foto se ve al capitán inspeccionar el avión después de ha ber sido colocado en el puente del barco.

Ganó el "Celta" al "Baracaldó" 3 x 2

MADRID, abril 9 AP.—En el campo del club Nacional, tuvo lugar hoy el partido de oalompié del torneo de la Liga, jugando Celta de Vigo y Baracaldo, para decidir cuál de los dos se ha de enfrentar con el Recreativo de Huelva, en el que se discutirá el pase a la segunda división.

El match terminó con empate a un goal. Prorrogado el encuentro media hora, terminó con el triunfo del Celta por tres goals a dos.

El Celta alineó a Lilo Valcacel, Hermida, Paredes, Vega, Espinosa Reigosa, Camecelles, A. Hermida Polo y Piñeiro. Y el Baracaldo alineó a Urquiaga, Boveda, Aedo, Salgado, Barburu, Roberto, Eguia Renonés, Donado, Miranda y Graciliano.

El primer tanto del Celta, lo anotó Piñeiro en una jugada sin lucimiento.

Durante todo el partido se jugo bruscamente, con especialidad los jugadores del Celta. Casi al finalizar el encuentro, el Baracalde logró empatar un goal, en un corner.

En la prórroga Renones anota el segundo tanto para el Baracaldo y a continuación Cameselles anotó otros otro, los dos tantos que dieron al Celta el empate y la victoria.

El Celta jugó con mejor técnica que el Baracaldo.

TOPICOS FUTBOLISTICOS
NOTICIAS Y COMENTARIOS

El domingo juegan en el Stadium Tropical Real Iberia y Catalunya y Olimpia y Deportivo Centro Gallego. La posición de los equipos en el Campeonato la podrá advertir el lector en el siguiente estado que publicamos.

Equipos	G.	E.	P.	Gf	Gc	Pts
Juventud	3	3	1	12	9	16
Iberia	4	1	1	12	8	15
Fortuna	2	3	2	9	10	14
Centro Gallego	3	1	2	9	5	13
Olimpia	1	1	4	6	10	9
Catalunya	1	1	4	8	14	9
Totales	14	10	14	56	56	76

Los leones tendrán este domingo un match fácil si lo comparamos con el que tendrá el domingo 19. Esta vez se enfrentarán con el conjunto de los noys, y el próximo choque será con el team de la Juventud que está demostrando clase para calzarse el título. Lo más probable es que a ese encuentro vayan los realistas con 18 puntos, pues una derrota a manos del Catalunya, podría costarle muy caro. Más difícil será el match del domingo al Centro Gallego, pues aunque los olimpistas están igualados en puntos, con el Catalunya, creemo que el once de Colón 35 es de más cuidado que el de Prado 125.

Los partidos de la Segunda Categoría, son los siguientes:

En la Tropical: América y Deportivo Covadonga.

En el Campo Polar: Europa y Canarias; Templete y Vigo; Paula y Deportivo Luyanó.

De la importancia de todos estos encuentros se dará cuenta el lector cuando vea la situación de los Clubs en el estado que a continuación reproducimos:

Equipos	G.	E.	P.	Gf	Gc	Pts
Santander	5	2	0	10	0	19
Templete	4	2	1	5	2	17
Luyanó F. C.	2	3	2	5	5	14
Europa	2	2	2	3	3	12
América	0	5	2	1	4	12
Paula	2	2	2	4	4	12
Dep. Luyanó	2	2	2	5	4	12
Vigo	2	2	1	8	3	11
Canarias	0	1	4	0	11	6
Covadonga	0	1	3	3	8	5
Totales	19	22	19	44	44	120

Además tenemos al Club Deportivo P. Fernández que ha celebrado seis juegos y los seis los ha ganado, teniendo 18 puntos, trece goals a favor y uno en contra, que se lo anotó el Deportivo Luyanó a cambio de cuatro que le endilgaron los chicos que preside Ramón Fernández.

A los Campeones de la Segunda Categoría solo les falta encontrarse con América, Templete, Luyanó F. C. y Santander, pero como los resultados de estos juegos no rezan en la eliminación, tanto unos como otros tendrán el buen cuidado de ver cómo juegan a fin de no salir perjudicados después en los juegos del Campeonato.

El domingo el Covadonga tendra que ver cómo se sacude el marasmo, de lo contrario va a resultar uno de los eliminados. Y esto, a la verdad, sería muy sensible por haber sido el Campeón de 1929. El Europa es casi seguro que se anote su cuarto triunfo, pues juega con un team que en cinco juegos no ha metido un goal.

Uno de los más interesantes matchs del circuito modesto será el Templete y Vigo. El Vigo es un equipo que mete goals y el Templete un team de muy buena zaga. La mejor demostración de esto que decimos la tenemos en que con cinco goals a favor, los del Templete tienen 17 puntos en siete juegos que llevan jugados.

Paula y Deportivo Luyanó, que están empatados en puntos, ofrecerán un reñido match a fin de mejorar su posición, que no es muy mala que digamos.

NOTAS DEL DIAMANTE

—Comparando los Robins y los Gigantes.
—Unas notas interesantes de Joe Vila.
—Lu Blue jugará todo el año con los White Sox.

(Por DOMINO)

NEW YORK, Abril 6. (Por Correo). Numerosos fanáticos de los Gigantes han pedido a Joe Vila, famoso comentarista del New York Sun, que compare el punch de los Robins y Gigantes de 1931, pidiendole despues su opinión particular sobre cual de los dos teams posee mejor batería, y Joe contesta hoy en su columna de «Marcando el Paso» en la siguiente forma:

«Para la inmensa mayoria de los críticos, la adquisición de Lefty O,Doul y Fresco Thompson ha aumentado grandemente el punch de los Robins, haciéndoles lucir los mas fuertes de la Liga Nacional. Todos éstos señores han hablado ya largo y tendido sobre la pujanza de Herman, O,Doul, Thompson, Wright, Gilbert, Frederick, Bissonette y López, y han llegado hasta comentar la posibilidad de que no sean detenidos por ningún pitcher durante la próxima season.»

«Yo no dudo que los Robins presenten este año una batería consistente, sin embargo, ¿no creen ustedes que la de los Gigantes es tan buena o mejor?»

«Los Giants terminaron el año pasado a la cabeza de todos los clubs en el batting, y todavía han agregado a sus filas al muchacho Vergez, que trae un average de .337 en la Liga del Pacífico. Puede que los Robins los superen este año, pero el team luce bueno para acumular un batting conjunto de mas de .334 punaverages comparativos de ambas novenas son:

GIGANTES	Ave.
Terry, primera base	401
Critz, segunda base	260
Vergez, tercera base	337
Jackson, short stop	339
Leach, left field	327
Ott, center field	349
Lindstrom, right field	379
Hogan, catcher	339
O-Farrell, catcher	301
ROBINS	**Ave.**
Bissonette, primera base	336
Thompson, segunda base	262
Gilbert, tercera base	294
Wright, short stop	321
O-Doul, left field	383
Frederick, center field	334
Herman, right field	393
López, catcher	309
Lombardi, catcher	370

De los Gigantes nombrados arriba, que ya es decir.

«En el line up de los Giants hay un hombre como Hugney Critz que solo pudo batear .260 en 1930, pero en cambio hay otros como Memphis Bill Terry que bateó .401. Los Robins tienen dos bateadores de menos de trescientos,—tomando como base los averages del año pasado,—y ninguno alcanzó los cuatrocientos Los ba, Critz, Vergez, Lindstrom Hogan y O-Farrell son bateadores derechos, en tanto que Bissonette, O-Doul, Frederick y Herman son zurdos.

Las edades de cada uno de estos regulares es: Terry, 32; Critz, 31. Vergez, 25; Jackson, 27; Leach, 33; Ott, 22; Lindstrom, 25; Hogan, 25: O-Farrell, 34; Bissonette, 30; Thompson, 27; Gilbert, 26; Wright, 29; O-Doul, 33; Frederick, 26; Herman, 27; López, 22, y Lombardi, 23.

Como punto final, Vila aclara que, en su opinión, las dos novenas están igualmente fortificadas al bate. Que los Gigantes son más ligeros en las bases y mejores fielders, y que si consiguen un cuarto pitcher que pueda iniciar y terminar games, estarán en mejor disposición que los Robins para capturar el campeonato de la Liga Nacional.

Al obtener los servicios del veterano y eficiente Lu Blue, Donie Bush, manager de los Medias Blancas de Chicago, ha fortalecido grandemente el infield de su novena. El cambio, anunciado el viernes pasado, se llevó a efecto por la vía de waivers y permitirá a los White Sox el presentar un inicialista de talla en su line up.

Blue ha caminado mucho como pelotero en el Big Show, y pocas veces ha sido estimado en lo que vale. Actualmente tiene 33 años de edad; pero todavía tiene juego para trabajar dos o tres años más en las Mayores.

Lu inició su carrera profesional en el Martinsburg, de la Blue Ridge League hace quince años. Y despues de haber ganado experiencia con el St. Paul, de la Ass. Americana y con el Portland, de la Liga del Pacífico, fué comprado por el Detroit Tigers. Con los Tigres estuvo desde 1920 a 1927 y siempre alcanzó un batting average de más de 285 puntos.

El 13 de diciembre del 27 el Detroit lo cambió conjuntamente con Henie Manush al St. Louis Browns, por el outfielder Harry Rice, el short stop Chick Galloway y el pitcher Van Gilder, siendo éste uno de los cambios más desastrosos que ha hecho el Detroit en su vida, pues ninguno de los hombres que recibió ha valido un comino, en tanto que Manush y Rice son todavía estrellas consagradas del base-ball.

Blue jugó mucho en 1928 y 29, obteniendo buenos averages al bate; pero el año pasado decayó un tanto y Willie Killefer decidió venderlo. Solo esperó al trabajo primaveral del novato Burns, y como éste se ha «graduado», en seguida aceptó la proposición de los White Sox, vendiéndoselo por el precio de waivers.

Blue jugará todo el año la primera base de los White Sox; Cissell será la segunda; Kamm la tercera y Appling el short, dando al team un infield bastante respetable.

MAS DETALLES DE LA PELEA DEL CONGUITO

MITCHELL Field, N. Y. abril 9.—AP.—Conrado Conde. («Conguito Camagueyano»), el bantam weight cubano que se mantiene invicto, peleó seis rounds con Ernesto Torres, de Puerto Rico, en el estadio de aquí anoche. La pelea fué declarada tablas.

La decisión no fué popular; tanto el público como la mayor parte de los periodistas encargados de la información de boxeo, sostuvieron que el cubano debió haber recibido la decisión. La United Press, tenia anotado a favor de Conde, cuatro rounds uno a Torres y otro tablas.

Torres fué el contrario de Conde y no Mauro de los Reyes, como se había anunciado, porque éste a última hora se enfermó.

La superioridad de Conrado se hizo visible en el transcurso de todo el encuentro, y la pelea fué de las que se pueden clasificar como buena Cuando ambos pugilistas terminaron su combate y abandonaron el ring, fueron muy aplaudidos, pero antes, como se dice, desaprobaron el fallo de los jueces, que se estimó injusto.

Conde pesó 120 libras y Torres 118.

DAN AL FILA COMO CAMPEONES

NUEVA YORK, abril 9. AP.—Los Athletics de Filadelfia, ganadores de dos campeonatos consecutivos en la Liga Americana y otros dos pennants mundiales son fuertes favoritos para conquistar su tercera victoria consecutiva en el más joven de los dos circuitos mayores según se deduce de las selecciones hechas por ocho cronistas de la United Press, que recorrieron los campos de trainings.

Cinco de los ocho cronistas, han seleccionado a los Athletics para el primer puesto y los tres restantes los colocan en la posición de runner rups.

He aquí la forma en que esperan los cronistas de la United Press que terminen los clubs de la Lga Americana este año.

Filadelfia.
Washington.
Cleveland.
Detroit.
Chicago.
St. Louis.
Boston.

Esto, menos la posición del St. Louis y Chicago, es la misma en que terminaron los clubs su campaña de 1930.

Washington recibió tres votos para el primer puesto, de los tres cronistas que no se decidieron por los Athletics y además recibieron tres votos para segundo lugar y dos para el tercero.

Lon Yankees, en virtud de las votaciones recibidas para el segundo lugar, superaron al Cleveland por ocrto margen. Los Yankees además recibieron tres votos para el tercer lugar, tres para el cuarto y uno para el quinto.

Los Corresponsales votaron casi unánimemente en la segunda división.

Ruppert Enfermo con Bronquitis

NUEVA YORK, abril 9. AP.—El coronel Jacob Ruppert, propietario de los Yankees del New York, se halla seriamente enfermo con bronquitis.

Ruppert pescó un resfriado hace tres días y desde entonces ha estado guardando cama.

Se toman toda clase de precauciones para evitar cualquier complicación, debido a la edad avanzada del Presidente de los Yankees.

Los asociados en negocios de Ruppert, han dicho que la enfermedad no es grave. «El Coronel sólo esta ligeramente enfermo», dicen, «pero su médico quiere que no salga de sus habitaciones hasta que no se abra la temporada de base ball».

Ruppert es uno de los personajes más interesantes de las Mayores. Ha sido figura preeminente en varias batallas de la Liga Americana, de entre las cuales se destaca aquella en que Ban Johnson, recientemente fallecido, sacó a relucir el escandalo de los «Black Sox».

Ruppert y Johnson tuvieron también un choque sobre la transferencia de Carl Mays, del Boston Red Sox a los Yankees. Johnson no aprobó el cambio, pero al fin se llevó a cabo.

Schmeling Pierde su Popularidad

BERLIN, Abril 9. (TSH). — El mensaje procedente de New York anunciando haber quedado firmado el encuentro del campeón mundial de boxeo Max Schmeling con el aspirante Young Stribling para celebrarse en la ciudad de Cleveland el día 3 de julio ha sido recibido con manifiesta frialdad en los círculos deportivos, donde el peleador alemán ha perdido mucha de su popularidad por su resistencia a discutir el título.

ANUNCIESE EN EL Diario de la Marina

Fumadores! D.O.
LA PASTA DENTIFRICA PEBECO
hace desaparecer el sarro que afea los dientes.
Presente este Anuncio en la Farmacia JOHNSON, Obispo No. 30
y se entregará GRATIS una muestra de PEBECO.

M.E.C.D. 2016

Norteamérica Designó su Team de la "Copa Davis"

Con Bill Tilden y Hunter en las filas profesionales, los Estados Unidos no pueden cifrar sus esperanzas de victoria en los próximos matches por la Copa Davis, más que en los jóvenes Shields y Lott. Shields, que aparece en la foto, realizó una excelente demostración contra Jean Borotra en los matches internacionales efectuados recientemente.

La Forma que Demuestren los Pitchers del New York Yankees Dirán la Ultima Palabra Sobre las Aspiraciones del Team

Si dos de los novatos hacen definitivamente el grado como pitchers, la trouppe de Joe McCarthy podrá considerarse con chance de luchar por el pennant. De Wells, Sherid, Gómez, Rhodes, Weaver y Weiner deben salir esos dos fenómenos. Notas

PENNOCK TENDRA QUE APARECER COMO TAPON

(Por Pedro GALIANA)

NEW YORK, abril 7 (Por correo) Después de haber inspeccionado a los Yankees por espacio de mes y medio, Joe Mc Carthy, manager del team, ha llegado a la inevitable conclusión de que a pesar de poseer el mejor punch de la Liga Americana, tendrá que reforzar grandemente el pitching staff para que el conjunto esté en disposición de ofrecer buena batalla a los Senadores de Washington y a los A's de Connie Mack por el pennant de 1931.

McCarthy no teme la falta de hitting durante el campeonato. Sus jugadores terminaron el año pasado a la cabeza de los clubs en el batting con un porcentage de .309 y ninguno se ha quedado ciego todavía. Pero el pitching no es muy abundante en la novena, y eso es precisamente lo que necesita para ganar.

La situación de los lanzadores Yankees es la siguiente:

George Pipgras, que fué el mas efectivo de 1930, fué operado recientemente de la apéndice y no podrá ocupar el box hasta bien entrado el mes de mayo. Herb Pennock, una de las estrellas del team en pasadas campañas, no esta muy bien del brazo, y aunque sus amigos y compañeros le alientan asegurándole que todavía tiene «recursos» para ganar 15 games, es lo cierto, que no podrá trabajar en muchos. Es probable que McCarthy utilice sus servicios para terminar desafíos.

Charles Ruffing, que terminó la temporada de 1930 con un record de 15 victorias y ocho derrotas es lo mejor del grupo. Pero Charles es un arrancador muy lento y no será hasta fines de mayo o principio de junio que pueda pitchear con su acostumbrada efectividad.

McCarthy y sus assistants, Art Fletcher y Jimmy Burke, tienen puestos sus ojos en Henry Johnson, Roy Sherid, Ed Wells y Vernon Gómez, y esperan encontrar en ellos la ayuda necesaria para entibiar la falta de Pipgras, Pennock y Ruffing en los primeros games.

Johnson solo pudo trabajar en 175 innings el año pasado, para terminar con un record de 14 victorias y 11 derrotas, pero este año ha ofrecido magníficas exhibiciones en el training de primavera, y hay motivos para esperar de él un sensacional «come back».

Sherid, con 22 años todavía, pitcheó 180 innings el año pasado y terminó la season con un average de 12 victorias y 13 derrotas, pero todos están de acuerdo en que la mala suerte le persiguió mucho durante la campaña y se espera que este año haga el grado definitivamente como lanzador. A Ed Wells lo único que le falta es consistencia. El año pasado pitcheó muy bien ganando 12 juegos y perdiendo tan solo tres, pero no pudo aparecer en más de 151 innings. Si este año consigue sostenerse en el turno regular, es posible que ofrezca a los Yankees una ayuda de considerable valor.

Con Vernon Gómez tienen los Yankees mucha esperanza. El muchacho costó 50,000 pesos al team y no fué hasta que se arregló la dentadura que cogió el peso que se necesita para triunfar en las Mayores. El año pasado empezo muy bien y después tuvo que ser enviado a las menores, pero este año parece en condiciones y todo el mundo da por seguro su triunfo. Vernon es uno de sus hurlers que «tienen de todo» como dicen los amantes del base ball.

Completando el staff, McCarthy ha decidido retener a Dusty Rhodes, que logró un record excelente en la Costa del Pacífico el año pasado; Jim Weaver, que pitcheó más de 236 innings con el Baltimore, de la Liga Internacional en 1930 y Phil Weinert, que resultó uno de los ganadores más consistentes del Louisville, de la Ass. Americana. Estos tres muchachos, de poca experiencia en el Big Show,—aunque ya han aparecido con anterioridad en las Mayores,—serán los llamados a fortificar el staff cuando los regulares empiecen a fallar y serán en realidad los que digan la última palabra respecto al futuro del team. Si triunfan y demuestran condiciones para ocupar un turno regular como Mahaffey y Shores en el Filadelfia y Ferrell y Harder en el Cleveland, entonces se habrá salvado la representación de Gotham y podrá considerársele con mucho chance a la captura del pendón; en caso contrario, habrá que dejar a un lado las simpatías personales que se puedan tener por la novena, para convenir que Nacionales y Atléticos lucen mejor preparados para triunfar.

SPORTS DIARIO DE LA MARINA SPORTS

AÑO IC — LA HABANA, VIERNES, 10 DE ABRIL DE 1931 — PAGINA TRECE

HILARIO MARTINEZ ESPERA VENCER A RELAMPAGO COMO VENCIO A D. VELAZCO

El Melocotón de Valencia va demoliendo uno a uno a aquellos que lo vencieron cuando cayó en un profundo slump. Ahora le toca ganarle al Sagüero y declara que no se le escapará

Con estos muchachos cuenta el manager Bill Killifer para sacar a sus Beowns de la segunda división este año. Bettencourt ha mejorado mucho tras su temporada en el Sur y debe figurar como regular este año en el outfielder de los Browns. Goslin espera volver a su forma de 1929 y con Stewart, Stori y Burns ofreciendo el punch que solo la sangre joven puede dar, el team está listo para ascender a la primera división. En tres «poses» distintos se ve a Knute Rockne, famoso instructor de foot-ball de la Universidad de Notre Dame, cuya muerte en un acidente aéreo fué sentida universalmente.

Hilario Martinez ha vuelto. He ahí, sintetizado, el tema del dia, la nota más interesante que nos ofrece nuestro boxeo.

Las multitudes tienen sus idolos, sus consagrados. Para los americanos, Jack Dempsey —es y será— el prototipo del campeón de boxeo. Bastó que llenara sus aspiraciones, para que sea siempre, vencedor o derrotado, una figura simpática, un imán para las taquillas. Inútil que le venzan, inútil que la clarinada del tiempo retumbe en sus oidos...

Para las multitudes hispano americanas, Hilario Martinez es un Jack Dempsey: pero con la ventaja de estar aún en los años mozos. A Hilario le vimos atravesar una situación difícil a raíz de aquellos disgustos que tuvo con monsieur Bertys. Se sucedieron las derrotas; el muchacho fué de New York a La Habana, de aquí a Méjico, de allá a Buenos Aires, perdiendo peleas de un modo incomprensible.

Era la «mala racha» que todos, absolutamente todos los atletas sufren. Como Erdoza, como Gómez, como Tilden, como Fidel la Barba, como Bobby Jones, como todas las grandes figuras del deporte, el célebre pugilista valenciano tuvo una temporada en que pareció «ido»... Y aún así, el público, «su» público esperaba una resurrección; y lo esperaba porque sabiendo lo joven que es Hilario (22 años) sus grandes condiciones de boxeador y su natural experiencia, no admitia la idea de que tan pronto se acabara.

Efectivamente, los pugilistas que boxean duran el doble de los otros. Y Martinez ha sido siempre un maestro en la defensa.

EL COME BACK

Pero cuando Hilario perdió a manos de Relámpago Saguero, los más optimistas le abandonaron, siendo los primeros en pregonar su descanto.

—Se acabó Hilario, decian por do quiera.

Sin embargo, el valenciano no se dió por enterado. Analizó su situación, comprendió las causas y tomó el tren desde Veracruz rumbo a las altas montañas de Méjico. Uno, dos, cuatro meses sin coger un guante, haciendo vida de ganadero, entre los plantadores de algodón.

Aumentó considerablemente de peso, llegando a hacer 160 libras y adquiriendo el color sonrosado, más bien rojo, de los hombres muy fuertes.

Aún cuando se sentía bien, aguardó algo más. Por fin, se decidió a volver a la capital. Visitó un gimnasio y ya, desde entonces, obedeciendo a un plan, hizo su entrenamiento lentamente, con seguridad... Y, como era logico, pronto vió el resultado.

UNA REVANCHA

El dia que se sintió en condiciones normales, cuando sus musculos pletóricos de fuerza le pidieron acción, Hilario se ofreció a Jimmy Feeting, promotor del Frontón Nacional.

—Quiero pelear nuevamente para usted. No me importa lo que voy a ganar, y solo quiero que me enfrente con David Velazco.

Se cumplieron sus deseos. Velazco le dió la revancha... e Hilario se anotó el éxito más grande de su vida. Aquel mismo adversario que una tarde, en la Plaza de Toros le ganara de modo tan decisivo, lucía un juguete en manos del maestro...

Hilario ganó cómodamente la decisión, como cómodamente derroto en el propio Méjico a Joe Gans y al chileno Armando Aguilar. El campeonato azteca no le sedujo y, abandonándole, regresó a Cuba.

CON RELAMPAGO

—No quiero otro adversario que no sea Relámpago Saguero y solo a base de ese pelea aceptaré un contrato con usted.

Parga, que sabe cuál es su negocio se apresuro a firmar la pelea ¡cómo no si conoce que habrá «casa llena!...

Y ahí tenemos a Hilario Martinez, en posesión de sus facultades, hambriento de «revancha», dispuesto a vencer a quienes le vencieran.

Pero va a encontrarse con Relámpago Saguero, que le ganó una vez y puede ganarle cien, porque Relámpago no se ha detenido en su carrera y al igual que Hilario mejoró.

El encuentro va a ser formidable, va a brindar caracteres distintos a la de la otra vez; razón por la cual, los fanáticos verán una pelea como pocas.

Y téngase en cuenta que si la pelea entre Santanita y Echevarria es esperada ansiosamente porque son dos peleadores que pegan, la de Hilario Martínez y Relampago es semejante, ya que uno y otro, ademas de boxer mucho, cuentan con una derecha temible.

De las otras peleas, mañana, con tiempo y espacio, nos ocuparemos ampliamente.

Ricardo Morales y María Antonia Freyre Vencedores en Tres Sets

En un encuentro de dobles mixtos muy bien jugado, resultaron derrotados Cuco Upmann y Nenetica García Longa: 5x7, 6x2, 6x3. Gustavo Vollmer y Lila Camacho, batieron con desenvoltura a Lorenzo Nodarse y Emilia Arufe: 6x2, 6x4. Hoy se discute el final de dobles mixtos

(Por «SALVATOR»)

Con los dos encuentros de ayer finiquitados, penetró el Campeonato Nacional de Lawn Tennis en las postrimerías de su estancia en el Vedado Tennis Club, debiendo desplegar después del día de hoy sus tiendas para trasladarse al hogar de los Pulgarcitos en la barriada de Luyanó.

Tennis de muy superior calidad fué mosctrado por los contendientes, resultando un encuentro de bastante emoción el en que Ricardo Morales y María Antonia Freyre, los actuales mantenedores del título de dobles mixtos, batieron con score de 5 x 7; 6 x 2; 6 x 3 a German Upmann y Nenetica García Longa.

Un poco menos interesante fué el combate desarrollado en el otro court, en que Gustavo Vollmer y Lila Camacho impusieron su voluntad sobre los ganadores de sorpresa del día anterior, Lorenzo Nodarse y Emilia Arufe, alcanzando el triunfo en straight sets 6 x 2; 6 x 4.

No siempre al valor acompaña la fortuna, y de ello es buena demostración la derrota de Nenetica y su compañero.

LUCIO MUCHO

En pocas ocasiones ha jugado mejor la Alondra de los courts, cubriendo no tan solo un considerable espacio de terreno, sino también devolviendo las rasas, múltiples tentativas de colocadas y numerosos fortísimos saques de Ricardo Morales.

Pero sólo no se puede triunfar en dobles mixtos, y a los efectos prácticos Nenetica estaba sola en el terreno. Cuco Upmann juega con estilo, pone efecto en sus devoluciones, coloca con inteligencia y alentaba con frases a su compañera, pero no es posible jugar con el sweater puesto y sin poner pimienta y toda el alma en la tarea que se tiene entre manos. Y mucho más si se tiene delante un contrario tan agresivo como Ricardo Morales.

La pareja triunfadora empleaba como táctica colocar a María Antonia Freyre en una esquina del court o junto a la net, encargándose Ricardo Morales de todo lo demás que se presentara, fuera remate, volley, drive o globo.

ACTUO BIEN

No debe creerse por esto que María Antonia Freyre no lo hizo bien, pues todo lo contrario, en las ocasiones en que entró se las compuso para defenderse con habilidad, y rematando empleó una malicia que... ¡Dios ampare al contrario!

En síntesis, mientras Morales se debatía furiosamente por todos los ámbitos del court, defendiéndose y la mayoría de las veces atacando, Upmann tenía cierto parecido de lejos a la estatua del Comendador, mientras Nenetica hacía lo que podía.

Tani, la ínclita entrenadora espiritual y entusiasta devota de Nenetica, viendo la poca pimienta de Cuco, en varias ocasiones estuvo tentada de penetrar en el Club en busca de un salero. ¡Más vida, muchacho!

En el primer set fué tan considerable la resistencia ofrecida por Cuco y Nenetica, que lo ganaron 7 x 5; pero después se inició la decadencia, y Morales, bien auxiliado por su compañera, se puso en extremo majadero, anotándose los dos siguientes sets a paso de carga.

TRIUNFO FACIL

Gustavo Vollmer y Lila Camacho, la formidable pareja que ha de luchar con el propósito de arrebatarle el título a los campeones en la tarde de hoy, lucieron muy superiores a sus adversarios de ayer, como lo son, tanto en el papel como en el terreno de juego. Pero ello no obstante, Nodarse y su compañera ofrecuatro, y teniendo en consideración el calibre de las dos parejas contendientes, es posible que merezca un viajecito al Vedado para presenciar la defensa que harán María Antonia Freyre y Ricardo Morales de su corona y el corajudo asalto que realizarán Lila Camacho y Gustavo Vollmer para continuar la espléndida racha de victorias en que ambos parecen encontrarse esta temporada.

¡Lástima de viajecito hasta el Ferroviario que nos espera!

Nodarse luchó con gran pimienta, haciendo todo lo que podia para mantenerse a flote, y Emilita Arufe tuvo algunos momentos felices antes de derretirse por completo ante las rasas de fuego de Vollmer y el juego muy superior de su adversaria femenina Lila Camacho.

El final de dobles mixtos se jugará esta tarde, comenzando a las cieron una resistencia mucho mayor de lo que indica el score.

SHIELDS, WOOD Y ALLISON, JUGARAN CONTRA MEXICO EN JUEGOS DE LA "COPA DAVIS"

NUEVA YORK, abril 9. AP.—Un veterano y dos jóvenes fueron seleccionados hoy para representar a los Estados Unidos contra México en el primer round de la Zona Norteamericana, por la Copa Davis, debiendose jugar los matches en México, el próximo mes.

Francis X. Shields de New York y Sydney B. Wood, Jr., estudiante de la Universidad de Arizona, ambos nuevos en los juegos de la Copa Davis, tomarán parte en la primera prueba, en unión de Willmer Allison, de Austin, Tex., miembro reciente del team de la Copa.

El team, como ha sido seleccionado por el Comité, comprende al segundo, tercro y cuarto tennista, de los Estados Unidos, según el ranking. Shields fué rankeado detras del Campeón Nacional John Hope Doeg; Allison es el número 3 y Wood el número 4.

Los defensores de los colores americanos saldrán de San Antonio el dia 21 de abril, rumbo a México y dedicarán varios dias a una practica intensa, en la elevada ciudad, capital de México.

La serie comenzará con dos matches de singles, el viernes primero de mayo, seguidos de un encuentro de dobles, el dia 3 y los matches finales de singles el dia 5. J. B. Adou, Jr., miembro de la U. S. L. A. T., actuará como capitán, no-jugador.

Esperando que el team yankee pase con éxito por su primera prueba, se ha dispuesto la salida para Montreal a fin de celebrar el segundo round contra el Canadá, los dia 21, 22 y 23 de mayo.

Wood y Shields de nuevo figurarán en el team, no habiéndose anunciado el tercer player.

Vencieron los Yankees: 17x3

YANKEES	V.	C.	H.	L.	E.
Combs, cf	4	2	3	0	0
Hoag, rf	2	0	0	0	0
Lary, ss	5	2	1	7	1
Ruth, rf	4	3	2	0	0
Byrd, cf	1	0	1	0	0
Gehrig, 1b	4	0	2	8	0
Lazzeri, 3b	3	0	0	0	0
Sewell, 3b	2	0	0	1	0
Chapman, 2b	3	2	1	4	0
Reese, 2b	1	1	1	6	1
Cooke, lf	5	3	4	3	1
Jorgens, c	4	3	2	10	0
Ruffing, p	3	1	0	0	0
Allen, p	0	0	0	2	0
Karlon	1	0	1	0	0
Totales	42	17	19	41	3

ASHVILLE	V.	C.	H.	L.	E.
Breakfield, 3b	5	0	1	4	0
Tarr, ss	3	1	1	3	1
Viau, ss	2	0	0	3	0
Pyle, rf	2	0	0	1	0
Turner, rf	3	0	0	0	0
Sullivan, cf	4	2		10	0
Hipps, 1b	3	1	2	12	0
Hawkins, 2b	3	0	0	3	0
Wood, 2b	0	0	0	0	0
Dill, c	2	0	0	8	0
Devaney, p	0	0	0	0	0
Burleson, p	0	0	0	0	0
Purcell, p	1	0	0	0	0
Moon, p	1	0	0	1	0
Totales	35	3	6	39	1

Karlon bateó por Ruffing en el 8o.
Washburn bateó por Burleson en el 3o.
Sprouse bateó por Moon en el 7o.

Yankees	245 301 020—18
Asheville	000 200 110— 4

Empujaron las carreras: Gehrig, 3; Ruth, 2; Jorgens, 3; Combs, Lary, Cooke, 2; Ruffing, Hipps, Karlon. Two base hits: Gehrig, Combs, 3; Cooke, 2; Jorgens, Lary, Tarr, Karlon, Byrd. Three base hits: Gehrig, Chapman, Jorgens. Home run: Ruth. Base robada: Byrd. Double plays: Hipps-Viau-Hipps. Bases por bolas: Devaney, 3; Burleson, Moon, 2; Allen, 2. Hits: Devaney 7 en 2; Burleson, 3 en 1. Wild pitch: Moon. Umpires: Owens y Taylor. Concurrencia: 1,500.

POR LA LLUVIA NO SE CELEBRARA EL DESAFIO DE WICHITA Y BROWNS

WICHITA FALLS, abril 9. AP.—El training primaveral de los Browns terminó hoy con una suspensión por lluvia, del juego final contra el Wichita Falls. Catorce victorias en veinte juegos es el record del team que comanda Bill Killifer, y cuyo line up dice no acaba de saber a ciencia cierta cuál será.

Killifer ha venido usando virtualmente dos teams en recientes matches y un buen número de players a estas alturas ignoran si son regulares o reclutas.

EL CORONEL RUPPERT ESTA ENFERMO GRAVE

NUEVA YORK, abril 9. AP.—El Coronel Ruppert, presidente de los Yankees, se halla gravemente enfermo, con un agudo ataque de bronquitis, permaneciendo recluído en sus habitaciones. Se toman todas las precauciones necesarias para evitar cualquier complicación.

LOS SENADORES GANAN A LOS PHILLIES EN EL MATCH DE EXHIBICION

WASHINGTON, abril 9. AP—Diez hits y un error permitieron a los Senadores del Washington derrotar al Filadelfia Nacional, diez por cinco, esta tarde.

Cuatro de los hits fueron bateados en el tercero, cuando el catcher Rensa de los Phillies dejó caer la bola en un squeeze play, con las bases llenas, permitiendo entrar a dos corredores, más los tres que a continuación anotaron por sucesivos hits.

Whitney, antesalista de los Phillies disparó un home run en el segundo inning.

	C.	H.	E.
Filadelfia. . . 010 110 002—	5	13	1
Washington. . 025 011 01x—10	10	1	

Baterías: Milligan, Sheidls, Bolen, Fallenstine y Rensa, por el Fila. — Crowder, Hadley y Spencer por el Washington.

LOS TIGRES VENCIERON A LOS PIRATAS EN UN JUEGO DE OCHO INNINGS

DECATUR, abril 9. AP.—La lluvia puso fin a un duelo entre Tommy Ridges, recluta del Detroit, y Larry French, zurdo del Pittsburg. Los Tigres al fin emergieron victoriosos, 6 por 4. Solamente una carrera, hecha por los Tigres, fué anotada en los seis primeros innings. Los Tigres cayeron sobre Bednar, pitcher de relevo de los Piratas, anotándole dos carreras en el séptimo y tres en el octavo, al batear Stone un home run después del doble de Alexander que empujó a Harvey Walker. El rally de los Piratas en el noveno, produjo cuatro carreras, anotadas a Sullivan, después de dos outs.

Los Tigres han ganado cinco de los siete juegos con los Piratas.

EL CELTA DE VIGO LE GANO AL BARACALDO EN UN MATCH DE LA LIGA

BARCELONA, abril 9. AP. — Ha llegado el equipo italiano de futbol que se enfrentará con el España, en Bilbao, el 19 de abril. Procede de Berna y se dirige a Oporto, para jugar allí el domingo, regresando después a España.

BILBAO, abril 9. AP.—El equipo español que jugará con el de Italia el día 19, aquí, ha empezado a practicar en el Campo de San Mamés. El team demuestra estar en excelente scondiciones. Casi todo el billetaje está vendido ya. Se espera una concurrencia alrededor de cuarenta mil aficionados.

MADRID, abril 9. AP.—El Celta de Vigo le ganó al Baracaldo con score de 3 x 2 en un match que hubo necesidad de jugar media hora extra porque al terminar el tiempo reglamentario había un empate a uno.

ORSATTI GANO EL JUEGO EN EL SEPTIMO INNING CON UN CUADRANGULAR

MEMPHIS, abril 9. AP. — Ernie Osatti, con un home run en el séptim acto, permitió a los Cardenales ganar el match de hoy contra el Memphis, 2 por 1, terminando con este juego la temporada de práctica de los campeones.

Un doble de Bottomley y el home run de Orsatti hicieron saltar a Walter Beck, un ex-lanzador de los Browns.

	C.	H.	E.
Cardenales . . 000 000 200—	2	8	1
Memphis. . . 001 000 000—	1	5	1

Baterías: Hallahan, Rhem y Mancuso. — Beck, Griffin y Berger.

Dril blanco S-100-Legítimo «Taylor», acabado de recibir. Almacén de Paños: SOBRINOS DE NAZABAL. Muralla número 70

Se Organiza un Campeonato del Juego de Polo

Comenzará a jugarse el 18 y tomara parte un equipo del legendario Camaguey

Se aproxima un acontecimiento deportivo que habrá de animar mucho el ambiente.

Es el campeonato de polo, que comenzará dentro de muy pocos dias, el 18 de abril, en el Campamento de Columbia. Este campeonato del intenso y activo juego hipico, es el primero oficialmente organizado en Cuba, y cabe al general Alberto Herrera el deportivo orgullo de ser quien ofrece el trofeo para esta justa que ya tiene despiertos los entusiasmos del numeroso elemento que aquí sabe apreciar lo que ese sport tiene de emotivo y de interesante.

Un detalle que hará doblemente agradable la serie de tardes de polo que se avecinan, es que los juegos se celebrarán en un delicado ambiente social, en cooperación con el Círculo Militar. Para ello, numerosas damas, señoras de oficiales, han solicitado que el campeonato se celebre en los terrenos fronterizos al club, que, aunque son algo más pequeños que los del fondo del hotel Almendares, tienen la cercanía de la casa club, donde se celebrarán tés bailables a la terminación de los juegos de los sábados.

Esta serie se celebrará los dias 18, sábado; 23, jueves, y 25, sábado, resultando campeón el equipo que venza en las eliminaciones. Este equipo retendr ála copa General Herrera por un año.

Otro aspecto de interés en el campeonato es que vendrá a discutir el título de campeón un team de Camagüey, cuyo entrenamiento se ha comenzado hace meses, de modo que quizás suceda ahora en polo como sucedió en el balompié el pasado año, esto es, que vinieron de Vuelta Arriba a cargar con el trofeo que los de la capital creian tener ya en el bolsillo.

El comandante Jesús L. Vega, alma del deporte, seguirá al frente de Los Veteranos: capitán Giménez, teniente Hirlbarne y otros que sustituirán en ese glorioso equipo a Coquito Montalvo que, por no ser militar, posiblemente no tomará parte en el campeonato.

Arteaguita, que está embullado con el último triunfo de Los Canisteles, llevará ese joven equipo al terreno con las esperanzas de que a los viejos no los deje ganar el reuma. El capitán Crespo prepara con el mayor cuidado a sus pollones para la gran batalla. De modo que todo está preparado.

MURIO EL BOXEADOR ARGENTINO, MOCOROA

BUENOS AIRES, abril 9. AP.—Julio Mocoroa, popularmente rankeado como el segundo light weight argentino, inmediatamente después de Justo Suárez, murió hoy a consecuencia de las lesiones que sufriera en u accidente automovilístico.

Mocoroa venció al chileno Luis Vicentini, perdiendo una decisión con Justo Suárez, más tarde. También peleó en Africa del Sur, donde ganó muy buenos combates.

EL PLAYER RIVERO ESTA JUGANDO BIEN EN EL CLUB COLUMBIA

NUEVA YORK, abril 9. AP.—La pelea de Yale contra Columbia en base ball, parecia perdida cuando Fred Lineham se apareció en el plate, bate en ristre, con un out y las basess vacias, disparando un fenomenal estacazo por arriba de la cerca del right field, para empatar la anotación a 3. Mas tarde, completando un barrage de doubles, conquistaron al team local, 6 por 4, en un emocionante onceno inning que sirvió para inaugurar brillantemente la contienda intercolegial del Este.

El juego, tan sorprendentemente salvado por Lineham, parecieron ganarlo los azules por medio de dos de sus estrellas de foot ball, en el decimo, cuando el capitán Vicent Drove metió en home a Albie Booth con un doble, por arriba de la linea de foul del right field.

Pero Columbia tenía algo con que responder. Manuel Rivero, la estrella cubana, también disparó otro bambinazo por arriba de la cerca del center field, empatando el score. La bola fué a parar mas allá del rio.

Este estado de cosas podia haber continuado indefinidamente, de no ser que la obscuridad avanzaba apidamente. Doubles al left field por Walter Kimball y Joe Maine, seguidos de un single de Ned Wheeler, sirvieron para la anotación de las carreras de la victoria en el onceno, antes de que la obscuridad fuese tanta que obligara a la suspensión del encuentro.

Rivero fue uno de los mas distinguidos en el campo, siguiendo con su mala suerte a la hora de batear home runs.

Su batazo, contra la Universidad de New York, que encontró dos hombres en bases, se quedó corto, por una carrera, para lograr el empate y el de ayer, contra Yale, solo sirvió para prolongar el match. Su trabajo alrededor de la tercera fue bueno, a pesar de que tiene dos errores en su debe, causado uno de ellos por un tiro bajo, después de una gran parada sobre un batazo difícil y el otro por un tiro alto.

YALE	V.	C.	H.	O.	A.	E.
M. K. Zie rf lf	6	0	1	2	0	0
Booth cf	6	2	1	6	1	0
Fletcher 2a	5	1	1	5	3	1
Vincent 1a	4	0	1	10	0	1
Warren ss	4	0	1	3	2	2
Kimball 3a	5	1	1	0	4	0
Burke lf	1	0	0	1	0	0
Linehan rf	4	1	1	0	0	0
Maine c	5	1	2	6	2	1
Whiler p	5	0	2	0	4	0
Totales	45	6	11	3	16	5

COLUMBIA	V.	C.	H.	O.	A.	E.
Balquist 2a	4	1	1	6	2	0
Stelljes 1a	3	0	0	11	1	0
Rivero 3a	5	1	1	1	3	2
M. L. Hlin lf	5	0	2	3	1	0
Bradley cf	3	1	0	1	1	0
B Cr. Nan rf	4	0	1	3	0	0
McCoy ss	5	0	0	3	2	1
Sw Tman c	5	0	2	4	0	0
White p	4	0	0	1	3	0
Totales	38	4	7	33	13	3

Anotación por entradas

Yaye	000 200 001—12—6
Columbia	012 000 000—10—4

Two base hits: Vincent, Kimbal, Maine, McLoughlin. Home runs: Lnehan, Rivero. Sacrifices: Stelles 2; Bughnan. Bases robadas: Booth, Mc Laughlin 2; Quedados en bases: Yale 8; Columbia 7. Double play: Mc Coy y Stelljes; McLoughlin y Balquist; Wheeler; Fletcher y Vincent. Steruc out: Wheeler: 6; White 4. Bases por bolas: Wheeler 3; White 2; Wild pitcher: White. Passed ball: Maine. Umpires: Doolan y Egan. Tiempo: 2.43.

CON UN RALLY EN EL ONCENO ACTO GANA EL NEW YORK

Y así rompieron la racha de derrotas que sumaban cuatro. ¿Victorias?: 7x6

CHARLOTTE, abril 9. AP. — Los Gigantes se vieron forzados a un rally en la última mitad del onceno, para vencer a los White Sox, 7 por 6, rompiendo la cadena de derrotas, que llegaba ya a cuatro. Esta victoria les permite tomar la delantera en la serie con los Sox, con siete victorias por seis.

Pobre fielding de las «Medias» combinados con hits de Leslie, Critz y Lindstrom, permitieron a los Gigantes anotar la carrera de la victoria en el segundo extra inning jugado después que los Sox se habian ido delante en su mitad correspondiente. Fred Fitzsimmons, as de los Gigantes el año pasado, pitcheó diez innings por los ganadores, terminando Chaplin el match.

WHITE SOX	V.	C.	H.	L.	E.
Cissell, 2b	6	1	2	6	0
Simons, cf	4	1	1	2	0
Reynolds, rf	5	0	1	4	0
Eicrrodt, lf	5	0	0	2	0
Appling, ss	4	2	3	7	1
Watwood, 1b	6	1	1	2	1
Kamm, 3b	4	1	1	6	0
Henline, c	5	0	0	6	0
Braxton, p	2	0	0	1	0
Faber, p	0	0	0	2	0
Totales	41	6	9	48	2

GIANTS	V.	C.	H.	L.	E.
Critz, 2b	6	1	2	6	1
Allen, lf	4	0	0	0	0
Leach, lf	2	0	0	0	0
Lindstrom, rf	5	0	2	6	0
Terry, 1b	6	2	2	13	0
Ott, cf	3	1	0	3	0
Marshall, ss	4	1	3	6	1
Vergez, 3b	4	0	1	1	1
O-Farrell, c	5	0	1	7	0
Fitzs, p	4	1	0	7	0
Chaplin, p	0	0	0	0	0
Leslie	1	0	1	0	0
Jackson	0	1	0	0	0
Totales	44	7	12	50	3

Leslie bateó por Chaplin en el 11o.
Jackson corrió por Leslie en el 11o.

White Sox	101 020 100 01—6
Giants	000 301 100 02—7

Empujaron las carreras: Appling, 2; Marshall, 3; Vergez, Kamm, 2; Terry, Lindstrom, Ott. Two base hits: Marshall, 2; Cissell, 2; Vergez, Lindstrom, Appling, Reynolds, Critz. Three base hit: Appling. Home runs: Appling, Kamm. Sacrifice hit: Marshall. Double plays: Fitzsimmons-Critz-Terry, Fitzsimmons-O-Farrel-Terry. Bases por bolas: Fitzsimmons, 9; Drayton, 2; Faber, 2. Struck outs: Braxton, 2; Fitzsimmons, 3; Chaplin, 1; Faber, 1. Dead balls: Faber a Vergez y a Ott.

BASKET BALL EN CIRCULO DENTAL

En el Círculo Dental, situado a orillas del poético Almendares, se efectuará esta noche un match de basket ball entre dos teams de señoritas que defenderán los colores del Club Teléfonos y del Vibora y que promete ser muy reñido dada la excelente calidad de juego que siempre peresntan estos players. En segundo término combatirán dos teams masculinos, el Whoopee y La Sierra.

POR TERCERA VEZ LOS RED SOX VENCIERON A LOS DEL COLUMBUS 10x4

COLUMBUS, abril 9. AP. — Los Red Sox de Boston se anotaron su tercera victoria consecutiva esta tarde, al derrotar al Columbus de la American Association, 10 por 4, en el match final de exhibición. Perez Lee Jones y Johnny Brillheart, se enfrascaron en una batalla de lanzadores durante los seis primeros innings, consiguiendo el último la mejor parte. Jones se retiró después de la sexta entrada.

M.E.C.D. 2016

SOCIEDADES ESPANOLAS

VERBENA CRIOLLA EN EL PALACIO DE VILLALBA

En días anteriores nos hemos referido a la magnífica organización de varios de los kioscos. Hoy hablaremos de dos que han de llamar mucho la atención.

El kiosco «E. Gaitero», cuya presentación se debe a la iniciativa y generosidad plausible de la distinguida señora Guillermina G. de Alvarado, digna esposa del vice-Presidente de la Asociación señor Juan Alvarado Moreno, la que, además, regalará cuantos productos expenda dicho kiosco, tiene como organizadora a la simpática señorita Catalina Salazar Alvarez-Builla, encantadora hija del vice-Presidente de la Sección de Recreto señor Luis Salazar Hernández. Con la señora Salazar coopera este distinguido grupo: Señoritas Florentina Antón, Julia y Sabina Ramos, Corina Alonso, Alicia Vega, Luisa González, Marianita Gumá y Rosalina Fernández. Se venderán en estos kioscos: Rosquillas canarias y la famosa sidra «El Gaitero». La señora de Alvarado figura como madrina de este kiosco.

El kiosco de los helados tiene como madrina a la distinguida esposa del Presidente de la Beneficencia Canaria señor Juan López Domínguez. Lo organiza la doctora Juana Rodríguez Cruz de Blanco, culta Presidente de «Hijas de Canarias», con la que cooperan las señoritas siguientes: Carmen y Amparo Eguarás, Carmelina y Mercedes Sardiñas, Luisa González, Esperanza Quesada, Soledad Rodríguez, Rosa Miranda, Margarita Largez, Margarita Rodríguez Gutiérrez, Ana Fé Cabrera, Nieves Torricella, y Matí de Vals. Expenderá helados en barquillos.

Los precios en todos los kioscos serán los que corrientemente tiene los productos que se expendan y menos en muchos casos. La fiesta, como es sabido, es para los asociados y personas invitadas. Los asociados presentarán a la Comisión de Puerta sus recibos del mes en curso y las invitaciones aquellas personas que las hayan obtenido.

TUVIERON JUNTA LOS DE VIVERO Y SU COMARCA

Celebró Junta Ordinaria y Extraordinaria la diligente Junta Directiva de esta muy ilustre sociedad. Y se tomaron estos acuerdos:

Aprobar los trabajos presentados en la Memoria anual de 1930, el informe de la comisión de glosa y el Balance general, que arroja un saldo capitalizado en dicho año de $8.80044.

Seguir con la pensión que venía disfrutando el señor Jesús López Prieto, recluido en la Benéfica, por todo el tiempo que dure la actual Junta Directiva.

Otorgar un Voto de gracias al auxiliar señor Juan Abad por la magnífica presentación y orden de todos los trabajos de Secretaría, que le califican como un experto contable.

Proceder a la entrega de los diplomas siguientes: De Mérito, al señor José Cora López; y de Propaganda a los señores José María López Veiga, Magencio Fernández Cociña y Juan Paz Abad, los cuales fueron recibidos por dichos agraciados entre una lluvia de aplausos

Acordar la fabricación del panteón social y autorizar a la Directiva para que, en Junta Extraordinaria, proceda ha abrir las proposiciones presentadas y aceptar la que, a su juicio, reuna más ventajas a los intereses sociales, así como resuelva todos los asuntos relacionados con su fabricación.

Aprobar diversas reglas para la Reglamentación del Panteón.

Proceder a dar toma de posesión a los candidatos electos, en la forma siguiente: Presidente: Señor Antonio Rodríguez Vázquez; Tesorero: Señor José ernas y Pernas; Vice-Secretario: Señor Francisco Blanco; Vocales: Señores Lucas Fernández Castro, Antonio López y López, José Bahamonde González, Manuel Rey Rego, Segundo María Timiranos, Ramón Docal Fernández y Suplentes a los señores José Vázquez Cao, Magencio Fernández Cociña, Pedro Pernas, Fernando Carballido, Pedro Dovales, Miguel Barreiro.

Nombrar Presidente de Honor al señor José López Menéndez y Socio de Mérito al señor José María López Veiga.

HAN TOMADO POSESION LAS DAMAS DEL CLUB JUVENIL

En una hora elegante y fraternal tomaron posesión de sus cargos las damas y damitas que componen el gracioso Comité de Damas de este club, que preside la gracia y la belleza de la señora Lidia Pérez Valle. Comité que trabaja fervorosamente al éxito del baile inaugural que celebrará este club.

Se celebrará en el Roof- Garden del Hotel «Royal-Palm» de Industria y San Rafael, que la noche del día 18 del actual lucirá una espléndorosa iluminación.

Todos los que deseen datos sobre esta gran fiesta deben llamar al teléfono-U8576, Secretaría del Comité.

HERMOSO FESTIVAL DE BENEFICENCIA GALLEGA

La Sección de Propaganda, en unión de la de Arbitrar Recursos, y con la cooperación de las sociedades de instrucción, vienen realizando los trabajos de organización y propaganda del gran festival que esta Beneficencia, celebra en los jardines de «La Tropical», el próximo día 3 de mayo.

El programa está colmado de atractivos. A las 11 de la mañana, se celebrará en El Mamoncillo, una solemne misa cantada, habrá concursos de bailes, y entre las damas se sorteará como obsequio un hermoso Mantón de Manila.

Cinco orquestas amenizarán la fiesta, además de sin número de organillos, gaitas y rondallas que recorrerán todos los jardines.

Habrá un esmerado servicio de restaurant a precios económicos.

Las entradas se hallan a la venta en la Secretaría de la Beneficencia Gallega, al precio de 60 centavos los caballeros y 20 centavos las damas, incluido todo impuesto.

DE LAS SECCIONES DEL «CENTRO BALEAR»

Muy animada y concurrida sesión celebró la Junta Directiva de tan importante Centro. Fueron nombrados de la Comisión de Sanidad estos señores: Florencio Ferreiro del Río, .Presidente; .vice-Presidente: señor Teodoro Llobera Sagrera; y vocales, señores Luis Fernández, Palmer, Juan Morales Delgado, Guillermo Ignacio Simó, Antonio Juan Ferrer, Telesforo Reimundes, Miguel Ribert Capot, José Oliver y Vicente Varela.

Para desempeñar la Presidencia del Comité de Damas, la señora Guadalupe Domínguez y Marta Alvarez; para la Presidencia de la Sección de Propaganda, el doctor Agustín Fernández García; para la Sección de Auxilios Mutuos, el señor Francisco Mari Torres. También fue nombrado el señor Miguel Oliver Santadreu para vice-Presidente de la Sección de Propaganda. Pronto serán nombrados por el Presidente de la Sección de Instrucción y Bellas Artes, señor Gervasio Miñana Alvarez los señores que habrán de completarla; los demás nombramientos de vocales se harán en la próxima sesión. Todos los señores nombrados así como las damas son socios entusiastas y capaces de cumplir con sus deberes para enaltecer al gran Centro Balear.

LAS DELEGACIONES EN EL CENTRO ASTURIANO

Por la Comisión de Delegaciones fueron examinados los balances parciales de las Delegaciones, correspondientes al año de 1930.

En la clasificación hecha por razón de la buena administración local correspondió figurar en primera categoría con los números 1 y 2 a las Delegaciones de Calabazar de la Habana y Manicaragua, de Santa Clara, que son administradas respectivamente por los señores Manuel Luces Coro y Marcelino Incián Rodríguez.

Conoció también la Comisión el número de socios que había en primero del actual en cada una de las 123 Delegaciones conque cuenta el Centro Asturiano y las asignaciones que corresponden a los médicos de las mismas, durante el segundo trimestre del año actual, de acuerdo con el número de socios conque cuenta cada una.

En la próxima semana se volverá a reunir la Comisión de Delegaciones para conocer y tratar los asuntos que le están encomendados, antes de que celebre sesión ordinaria la Sección de Propaganda.

MATINEE BAILABLE DEL CLUB APOLO EL DIA 5

El domingo 3 del próximo mes de Mayo, a la 1 de la tarde, el club «Apolo» celebrará una matinée bailable en los salones del hotel «New York, Dragones número 16 entre Aguila y Amistad.

En próximas crónicas daremos a conocer más detalles en relación con esta fiesta, que promete culminar, como todas las anteriormente celebradas por el club «Apolo», en un franco éxito.

UNA SOLA PRUEBA GRATIS
¡ ASMÁTICOS !!
LOFAOL
Sólo una muestra a cada persona mediante la presentación de este periódico, en la Droguería Sarrá, mañana.

NOTICIAS DE LA «A S O C. CANARIA

En la mañana de ayer quedaron iniciadas las clases en el Plantel de Enseñanza «Leonor Pérez», de la Asociación Canaria.

Con ese motivo se advirtió en el Palacio Villalba un mayor movimiento que el de costumbre, pues es muy considerable el número de alumnos matriculados.

EL ALMUERZO

Todo se halla dispuesto para la celebración del almuerzo-homenaje que a las doce m. del domingo próximo se ofrecerá por la Sección de Recreo y Adorno y demás elementos de la Colectividad Canaria a los Sres. Trino Hernández, Luis Salazar y Dr. Manuel Basulto, que ocupan respectivamente, los cargos de Presidente, Vice-Presidente y Secretario de la indicada Sección, en la cual han conquistado el afecto y el cariño de todos los elementos que la forman y han sabido granjearse por sus méritos, la estimación del cuerpo social, que sabe apreciar la importancia de la gestión que realizan.

El Presidente de la Comisión Organizadora de ese acto, Sr. Fernando González, ruega muy encarecidamente a cuantas personas tienen en su poder tickets para el almuerzo que los liquiden durante el día de hoy, viernes, y advierte que la admisión de adhesiones se cierra esta misma noche.

LA ASAMBLEA

La Asamblea de Representantes de la Asociación Canaria empezará a celebrar su junta reglamentaria el domingo próximo a la una de la tarde.

Además celebrará la Asamblea dos sesiones extraordinarias: una a las cinco de la tarde del propio domingo doce, para autorizar la compra del edificio donde radica la Delegación de Morón; la otra el martes a las cuatro de la tarde para reformar un precepto reglamentario que guarda relación con el ingreso de la mujer en las listas sociales.

COMITE EJECUTIVO

El Comité Ejecutivo de la Asociación Canaria celebrará junta en la noche de hoy, viernes, a las ocho de la misma.

TARDE GALICIANA EN LA POLAR EL DOMINGO

Se celebrará el próximo domingo en todos los jardines de la Polar.

El festival encierra poderosos atractivos, a los que ya hemos enumerado tendremos que agregar, el encuentro futbolístico entre dos «cuadros» integrados por señoritas, que se disputarán un hermoso trofeo, donado por los organizadores, serán damitas también las que actúen de referee y jueces. A no dudarlo será ese encuentro un gran incentivo para los concurrentes al festival, en su mayoría fanáticos del balón redondo.

En cuanto al programa bailable, volvemos a repetir que es excelente, pues lo componen más de cien piezas, que serán ejecutadas por las distintas orquestas y sextetos, a que hemos hecho mención en anteriores croniquillas.

La entrada para tan magno festival, sólo valdrá sesenta y cinco centavos con impuesto, lo cual está al alcance de todas las fortunas.

Sin temor a equivocarnos, diremos que toda la Habana bailadora, se consagrará el domingo en la Polar.

ALMUERZO DEL CLUB Y LA ASC. DE FERRETEROS

En la Asociación Nacional de Ferreteros y el Club de Ferreteros, sociedades filiales, han acordado celebrar un gran almuerzo el domingo 19 del actual, en su gran local social de la Calzada del Cerro 547.

No nos invitan los ferreteros de manera usual; nos invitan agregando, que hemos sido honrados con el título de «Socios de Mérito» de la misma Asociación; honor que agradecemos en todo nuestro corazón.

En la organización de tan fraternal fiesta entenderán las siguientes comisiones: por la Asociación Nacional: Eusebio Canosa, Bernardo Blanco y José Feito, y por el Club: Gaspar Calvo, Juan Berasategui y Juan Moriña González.

Con esto y con que nos monten una ferretería y nos la regalen encantados de ser ferreteros.

SOCIEDADES QUE HAN CONVOCADO PARA JUNTA

Naturales del Concejo de Coaña.—Celebrarán Junta Directiva Extraordinaria, mañana sábado día 11 del actual, a las 8 y media de la noche, en el Centro Asturiano.

CENTRO ASTURIANO: celebrará Junta General, hoy viernes, a las ocho y media de la noche.

HIJOS DEL AYUNTAMIENTO DE TRABADA: celebrarán Junta General hoy viernes 10 del actual, a las 8 y media de la noche, en el local social de Enna 142.

UNION VILLALBESA: celebrará Junta General, hoy viernes día 10 del actual, a las 9 de la noche, en el Centro Gallego.

LOS DE LA MUTUA EN TODA «LA TROPICAL»

La Mutua Asociación de Empleados de las casas de salud, ocupará todos los jardines de «La Tropical» el domingo 12 del presente, con motivo de su grandioso festival denominado «El Baile de las Sorpresas» que dará comienzo a las 8 a. m., hasta las 6 p.m.

Si usted desea pasar un día agradable retirado del bullicio de la ciudad, acuda el domingo a «La Tropical» y allí habrá de sentirse atraído por los numerosos atractivos que podrá presenciar, además de las condiciones, inigualables que ya de por sí ofrecen tan hermosos jardines.

Si aún no ha solicitado permiso para almorzar o merendar allí, hágalo cuanto antes, dirigiéndose al Presidente de la Comisión de Fiestas señor Landrove, al señor Segundo Rey, Secretario de la misma, que ambos se hallan en la Quinta de Dependinetes o también al Tesorero de la propia Comisión señor Daniel Bollo en la quinta «La Benéfica».

LAS BELLAS ARTES EN EL M.I. CENTRO GALLEGO

La Sección de Bellas Artes, que preside nuestro amigo el señor Alfredo Dopico, ha iniciado una labor digna de aplausos.

El señor Dopico, dándose perfecta cuenta de que esa paralización traería como consecuencia que los elementos con que cuenta la laureada rondalla y el orfeón, se irían ausentando de sus filas al no brindárseles en ninguna ocasión la oportunidad de lucir sus facultades artísticas, a pesar del gran afecto y admiración que todos sienten por su maestro el caballeroso y competente José F. Vide, que noche tras noche, silenciosamente, viene realizando con sus alumnos una labor sumamente meritoria y digna de darla a conocer a los cuatro vientos, ha inyectado últimamente a su sección un número de vocales que han prometido secundarle entusiásticamente en todas sus iniciativas lo mismo que los vocales antiguos que se han sumado con calor a la necesidad de darle vida al organismo que, bien orientado, está llamado a darle días de gloria, como en otras épocas al Centro Gallego.

La labor está en marcha. Las bellas señoritas que prestigian la rondalla y las que dan realce al orfeón han iniciado con cariño los ensayos.

Los jóvenes, asímismo pertenecientes a ambos conjuntos artísticos secundan admirablemente a las señoritas. El maestro Vide, con el entusiasmo que pone en todas sus cosas, espera triunfar nuevamente en las pruebas a que dentro de breve tiempo y por medio del sistema de propaganda que nos ofrece el radio lo someterá la Sección.

Dos conciertos mensuales será la primera parte del programa de la sección remozada.

Luego vendrán otras cosas.

FIESTA DE LOS EMPLEADOS DE LA FABRICA DE HIELO

Celebran el sábado día 18, una gran fiesta en sus salones sociales.

Las distinguidas señoritas deseosas de pasar una noche deliciosa ya empiezan solicitando su invitación para el gran baile que está organizando la Sección de Recreo y Adorno.

Los muchachos que se sienten cada vez más animosos de organizar tales fiestas ya que como recompensa de su trabajo reciben la atención de las lindas bailadoras que saben que la Sección de Recreo y adorno sabe organizar como merece cada programa que tienen a su cargo.

No sólo se ha contratado la orquesta de Armando Valdespí, sino también el Sexteto Cubano 1927, amenizará esa que ha de ser encantadora fiesta, interpretándose un crecido número de muy selectos bailables.

UNA GRAN FIESTA DE LOS PROPRIOS, DE ALMENDARES

«Se está trabajando con gran entusiasmo para la organización que se está dando al festival que anuncia la Asociación de Propietarios, Comerciantes e Industriales de los Repartos Almendares Columbia y San Martín, para el día 19 de abril en todos los jardines de la Polar.

Según anunciamos con anterioridad están contratadas las orquestas de Armando Valdespí y la orquesta Farada, los sextetos Cuba y Siboncyes, y el quinteto típico gallego «Los Barcaleses». La Comisión nos encarga que hagamos saber que todo aquel que posea alguna entrada, de la matinée que suspendió del 14 de diciembre, se la canjeen directamente al asociado que se la vendió pues de ninguna manera se aceptará ningún cambio en la oficina de la Asociación».

GRAN BAILE DEL CLUB MADRILEÑO EL SABADO

El próximo sábado por la noche celebrarán los «gatos» de este simpático Club un baile de tonos extraordinarios en honor y en gracia sus asociados, en los salones sociales de Paseo de Martí, 123 altos; baile que promete resultar brillante y concurrido porque hace tiempo que el Club Madrileño no celebra fiesta.

La Sección de Recreo y Adorno con su Presidente el señor Elías Marton trabajan con actividad plausible para que el triunfo sea una realidad. Y el Cuadro de Declamación «María Guerrero» también se dispone a iniciar una nueva actuación, poniendo en escena obras cuidadosamente estudiadas que habrán de satisfacer a todos los aficionados al arte de talía.

GRANDES FIESTAS EN EL CENTRO ASTURIANO

La Sección de Recreo de este Centro ha acordado celebrar tres grandes fiestas, que habrán de celebrarse en el mes de mayo próximo. El día dos, fecha de la fundación se celebrará una gran velada; el día nueve se celebrará un gran baile con el título sugestivo del Baile de las Flores, que será de pensión y el día veinte de mayo, contribuyendo al advenimiento de la República celebrarán otra gran fiesta patriótica. Para las tres ya están nombradas las comisiones que han de organizarlas.

BRILLANTE VELADA EN EL GRAN FOMENT CATALA

Celebrará una brillante velada en la noche del domingo 12 del actual y su admirable cuadro Artístico «Margarita Xirgú» desempeñará el juguete cómico original de Ricardo González del Toro y Andrés J. de la Prada, titulado «El amigo Carvajal».

Con la fiesta la dedica el Foment a sus asociados reina entre los mismos gran entusiasmo para asistir a estas horas de arte.

EN LA TROPICAL LOS DEL PARTIDO DE ARZUA

Anuncian estos simpáticos gallegos una gran matinée para el día 19 del corriente en los espléndidos jardines de la Tropical. Respecto al mismo tomarán acuerdos en la Junta que celebrarán en el Palacio del Centro Gallego.

Sabemos que amenizarán tan elegante fiesta dos renombradas orquestas y dos excelentes sextetos que ejecutarán primorosos programas de bailables.

EN EL SANATORIO DE LAS HIJAS DE GALICIA

INGRESOS: María Mosera, Luz del Amo (menor), Alberto García, (menor), Pascual García, Lucinia González, Carmen García Feijoo, Abelardo Freire, (menor), Hilda Rey (menor), Rosa Rivero Regenza, Hortensia Sardiñas, Natalia Carbajal, Genoveva Francisca Díaz, y María Fernández.

ALTAS: Carmen Pérez Sánchez, María Fernández Rocha, Constantino López (menor), Dolores Vázquez Otero, Orlando Rodríguez, (menor), Aurelio Alonso (menor), Julia Chao y Josefa Añel (menor.)

Cuide su catarro para evitar mayores consecuencias. Tome "Grippol," tan recomendado en las enfermedades del aparato respiratorio, grippe, tos, catarros, laringitis, tuberculosis pulmonar, &. 20 años de éxitos crecientes y millares de personas curadas prueban la eficacia del "Grippol."
Se vende en todas las Farmacias de la Isla.

POR SU COMPOSICION ES EL
OFTALMO GOTAS BOSQUE
UN PODEROSO ANTISEPTICO Y VASO CONSTRICTOR EN LAS VARIAS AFECCIONES DE LOS OJOS DONDE ESTA INDICADA SU FORMULA
OFTALMO GOTAS
HACE CESAR LA INFLAMACION, ENROJECIMIENTO, DOLOR.
CONSERVA LOS OJOS LIMPIOS Y BRILLANTES.
INSTILESE 1 Ó 2 GOTAS TRES VECES AL DIA.-
LABORATORIOS DEL DR A.C. BOSQUE TEJADILLO 56.

GRAN FESTIVAL
ORGANIZADO POR
"LA MUTUA"
ASOCIACIÓN DE EMPLEADOS DE LAS CASAS DE SALUD
EN TODOS LOS JARDINES DE LA
CERVECERIA "LA TROPICAL"
DOMINGO 12 DE ABRIL
ORQUESTA:
ROMEU.
JAZZ-BAND:
LOS DIPLOMÁTICOS DE L. PEGO
SEXTETO ROJO
CABALLEROS: 0,60 DAMAS: GRATIS
CERVEZA: TROPICAL LA MEJOR!

JUICIO ORAL DE LA CAUSA POR ASESINATO DE JUSTO RODRIGUEZ

Tanto el Fiscal como la acusación particular interesan para Angel Robau y Consuelo Pérez, procesados, la pena de muerte

Comenzó ayer, ante la Sala Segunda de la Audiencia, un juicio oral interesante: el de la causa instruída a Angel Robau Romero y su amante Consuelo Pérez Domínguez, quienes según aparece de las actuaciones, al ser sorprendidos en flagrante delito privado por Justo Rodríguez Pérez, legítimo consorte de la procesada, lo colgaron de un árbol después de haberle inferido Robau un golpe que lo privó del sentido, produciéndole la muerte por asfixia, luego de lo cual simularon un suicidio, en el que llegó a creerse, hasta que, a virtud de denuncia de un hermano de la víctima, posteriores investigaciones demostraron, según el criterio de las partes acusadoras, la comisión del horrible crimen.

La tragedia ocurrió el 15 de septiembre del pasado año en una arboleda próxima a la casa que la víctima y su esposa habitaban, sita dicha casa en la finca «Industria», barrio de Pipián, en el Municipio de San Nicolás.

Dos partes acusadoras están personadas en el procedimiento: el Ministerio Público, representado por el Abogado Fiscal, doctor José Valiente, y el Letrado de la acusación particular, doctor Pablo F. Lavín. Ambos califican dos delitos: uno de asesinato cualificado por la alevosía y otro de parricidio, considerando responsables del primero a Robau y del segundo a la Consuelo, con las agravantes de morada respecto al procesado, y a la alevosía en cuanto a la procesada.

Pero en lo que las penas atañe, los doctores Valiente y Lavín no están acordes. El primero, que no aprecia atenuantes, solicita para los dos supuestos culpables la última pena en vil garrote, en tanto que el doctor Lavín estima la concurrencia de la atenuante privilegiada de la edad en Consuelo — expone que sólo tenía 17 años cuando el crimen se cometió — sólo interesa para ésta veinte años de reclusión y la pena de muerte para Robau.

Defiende a la Consuelo, el doctor Mario Chardiet, y a Robau, el doctor Ramiro F. Moris. Los dos niegan la existencia del crimen que a los procesados se atribuye. Afirman que el suicidio fué cierto, y por tanto, solicitan un fallo absolutorio.

Siendo las dos de la tarde y con la concurrencia de numeroso público dió comienzo el juicio oral de esta sonada causa, presidiendo el acto el Magistrado Ramón J. Madrigal y formando parte también del Tribunal los Magistrados Gregorio de Llano y Enrique de Almagro y los Jueces de Primera Instancia de esta Capital doctores Manuel Gutiérrez Balmaseda y Carlos M. de la Torre y González Llorente.

Fué practicada la prueba de confesión de los acusados, quienes niegan terminantemente haber realizado el horrendo crimen que se les imputa, llegando hasta manifestar que ambos ni siquiera se conocen.

Se practicó la prueba pericial médica, informando ante el Tribunal los médicos forenses doctores Antonio Barreras y Manuel Barroso.

Y siendo hora avanzada de la tarde, se suspendió el acto para continuarlo hoy a la una p. m.

PRENDAS Y 800 PESOS EN BILETES SUSTRAJERON A LA SRA. FLORA BORREGO

La señora Juana Cura Sayden, de 47 años, vecina de Nápoles Fajardo y Avenida de Menocal, en Arroyo Naranjo, fué asistida de graves quemaduras diseminadas por ambas manos, que sufrió en su domicilio, al introducirlas en una palangana que contenía agua hirviente. Dijo dicha señora, que debido a una parálisis que tiene en las manos trató de lavárselas con el agua caliente para coger calor.

A la policía dió cuenta Flora Borrego García, vecina de Juana Alonso 16, que de su domicilio le habían robado prendas y 800 pesos en billetes americanos, estimándose perjudicada en un total de 862 pesos.

JUGANDO

Jugando frente a su domicilio con otros menores, cayó al suelo, produciéndose la fractura del brazo izquierdo, Concepción Doyarzabal García, de 11 años, vecina de Gertrudis, letra D.

PATINANDO

Marín Jorge Vázquez, de 20 años, vecino de G número 1, sufrió la fractura del brazo derecho, al caerse frente a su casa, patinando.

UNA CAIDA

Mario García André, de 9 años, vecino de Vega 7, letra F, fué asistido de la fractura del brazo derecho, que se ocasionó en San Leonardo y San Benigno, al caerse al pavimento.

3 GRANDES PERIODICOS POR 1.60 Al mes
DIARIO DE LA MARINA
INFORMACION y ORBE : Llame al A-2425

FOLLETIN 54

VICENTE BLASCO IBAÑEZ

"El Caballero de la Virgen"

(ALONSO DE OJEDA)

NOVELA

(De venta en La Moderna Poesía y Cervantes), Obispo 135 y Galiano 62.

cidodo irse a la mañana siguiente a Santo Domingo, en el camino sintió el deseo de contemplar por última vez las muertas calles de Isabela.

El miedo a caer enfermo de fiebre le impulsaba igualmente a abandonar cuanto antes estas tierras. Lo mismo que la mayor parte de los españoles que habían muerto en aquella ciudad, empezaba a sentir el escalofrío de la terciana, dolencia esparcida en la atmósfera por los encharcamientos del río inmediato y por el ambiente pesado y sin renovación dentro de un anillo de bosques.

Su fiebre naciente le hizo recordar a todos los compatriotas que había conocido allí, diez y seis años antes, y cuyos huesos estaban bajo aquella tierra que iban pisando, vestida por exuberante capa vegetal.

Se había quedado el compañero en el mísero pueblecito donde se alojaban, vigilando, junto a una hoguera, el voltear del último cerdo cazado aquella mañana. Uno de los perros de Cuevas marchó tras él, creyendo que iba de nuevo a la caza, pero a la vista del muro de piedra de Isabela quedó inmóvil, con las orejas erguidas, dejando pasar adelante a su amo, y empezó a aullar lúgubremente.

Fernando, con la ballesta al hombro, atravesó una brecha de la muralla que en otro tiempo había servido de puerta, continuando su avance por lo que fué en sus mocedades calle Mayor. Apenas anduvo por ella lo necesario para distinguir las ruinas de la iglesia, sintióse asombrado viendo como venían hacia él dos hileras de hombres, a modo de los frailes cuando van del convento a cantar en la iglesia, marchando uno tras otro.

Parecían gente noble, hidalgos de «capa prieta», como llamaban en la colonia a los españoles que habían sido de la corte y, abandonando su bienestar en la tierra nata, pasaban al Nuevo Mundo, en busca de mayores riquezas. Todos iban bien vestidos, ceñidas sus espadas rebozados en ricas capas y con tocas de viaje de las que se habían usado en España en tiempos de los difuntos Reyes Católicos. Ahora sabía Cuevas, por los recién llegados a la isla, que las modas habían cambiado en el viejo mundo, dejándose crecer la barba los señores, no llevando ya rasurado el rostro, como sus padres y como estos desconocidos que venían hacia él.

Quedó absorto Cuevas ante las dos filas de gente inesperada, no ocurriéndosele ni una sola vez echar mano a la ballesta. Indudablemente eran españoles que habían desembarcado en la bahía inmediata, donde anclaron los buques de la segunda flota de Colón. Además, aunque no llegaba a distinguir bien los rostros de ellos, medio ocultos por el rebozo de sus capas y el ala de sus tocas, tenía el presentimiento de que eran gente amiga, vista por él otras veces.

Lo extraño del caso fué que los primeros de la procesión habían llegado ya junto a él, y seguían luego adelante, como si no le viesen, descortesía que le obligó a hablar.

Lo extraño del caso fué que los primeros de la procesión habían llegado ya junto a él, y seguían luego adelante, como si no le viesen, descortesía que le obligó a hablar.

—¿Cómo ha podido aportar aquí—dijo—gente tan nueva y ataviada, sin que nadie lo haya sabido en la isla?... ¡Dios guarde a vuestras mercedes, señores hidalgos de las dos ringleras!

Y se quitó cortésmente su gorra para saludar, sin que la procesión de desconocidos respondiese verbalmente a su saludo. Pero todos a un mismo tiempo se llevaron la diestra a sus birretes y sombreros para contestar a su cortesía, y Cuevas vió con terror que al descubrirse llevaban dentro de las tocas sus cráneos completamente blancos, quedando descabezados y desapareciendo después instantáneamente.

Esta desaparición apenas llegó a presenciarla Cuevas, pues, tembloroso, e invocando a la Virgen, echó a correr, viéndose al poco rato fuera de la ciudad, al lado de su perro, que seguía aullando con las orejas enhiestas y los ojos fijos en las ruinas.

Aquella noche, mientras se negaba a tomar los bocados que le ofrecía su compañero, reflexionó sobre esta visión, temblándole el cuerpo, no obstante el calor de la fogata que había servido para preparar la cena.

No dudaba de lo que había visto. Sus antiguos convecinos de la Isabela habían salido de sus tumbas para saludarle. En aquel país completamente nuevo, habitado hasta poco antes por una humanidad sin historia, empezaba a crearse la leyenda. La muerte daba nacimiento a la tradición.

Aquella tierra era ya tan española, después de diez y seis años, como la península situada al otro lado del Océano. Los que estaban enterrados en Isabela y otros lugares de la isla resultaban más numerosos que los espñaoles vivientes... Y Cuevas, que—como todos sus contemporáneos—no poseía ideas precisas sobre las tierras descubiertas y dudaba aún de si eran Asia o pertenecían a un mundo nuevo, tuvo sin embargo un justo presentimiento del porvenir.

La procesión de espectros de esta ciudad en ruinas iba a repetirse en toda una cara de nuestro planeta, a ambos lados de la línea ecuatorial, desde las frías alturas donde crece el abeto a las colinas templadas don de florece el naranjo y las llanuras tórridas cubiertas de bananos.

Las nevadas cúspides de la mas larga de las cordilleras de la tierra, las costas del Atlántico y del Pacífico, los ríos que no tienen límites a la vista, cual si fuesen mares, las selvas nacidas en los primeros tiempos de la vida vegetal, los valles paradisíacos del Trópico, los lagos de hierba de las sabanas, los desiertos pintarrajeados por las tintas minerales, todo un mundo iba a quedar completamente descubierto en menos de medio siglo y a obtener una nueva personalidad histórica, gracias a los miles y miles de esqueletos, semejantes a los de esta procesión crepuscular, que fecundarían sus entrañas. No iba a existir un rincón de las nuevas tierras, alto o bajo, húmedo o seco, yermo o selvático, que no guardase, como marca heráldica una osamenta española.

Al volver Cuevas a su casa de Santo Domingo, enfermo de fiebre, vio en ella a los tres hijos de Ojeda con el aire reposado y tranquilo del que se halla en vivienda propia.

Lucero se apresuró a contarle la muerte de la india Isabel. Una tarde la había visto llegar a la huerta con la misma tranquilidad enigmática que en los días anteriores.

—El jefe blanco me llama—dijo—, y debo obedecerle. Guarda a mis pequeños. No deben seguirme en el gran viaje.

Como Lucero la creía algo loca después de la muerte de don Alonso, la dejó partir sin ninguna inquietud. Todos los indios eran dados a embelesos y gustaban de atraer el interés hacia sus personas con invenciones y cuentos.

A la mañana siguiente, cuando iban a su iglesia los frailes de San Francisco, encontraron a una mujer tendida de bruces sobre la losa sin nombre que cubría la sepultura de don Alonso. Al reconocer a su manceba india la ordenaron en vano repetidas veces que se levantase y no profanara la casa de Dios con alardes de dolor antirreligioso. Cuando al fin tocaron su cuerpo frío, se convencieron de que estaba muerta. Nadie podía saber cómo había logrado entrar de noche en la iglesia y qué veneno sutil le sirvió para morir sobre la sepultura de su señor «el jefe blanco».

Después de este episodio, la vida siguió transcurriendo pacíficamente para Lucero y su esposo.

Se enriquecían con lentitud, pero sin altibajos de la suerte, ignorando los retrocesos violentos que sufrían en su existencia a los aventureros hidalgos al ir en busca del oro.

El buen sentido comercial de la judía conversa puso freno muchas veces a las ambiciones repentinas de su esposo.

Al mirar Cuevas su espada colgada de la pared, sentíase avergonzado de su prosperidad de colono. Creíase semejante a las vacas y caballos que engordaban en las fértiles praderas, con una pelambre lustrosa, reveladora de su perfecto bienestar animal.

Llegaban noticias exageradas y asombrosas de Tierra Firme, de aquella colonia de Darién gobernada por Balboa. El oro se cogía con redes, según afirmación de los que venían de allá.

—Déjalos que pesquen—decía Lucero—. Si verdaderamente cogen el oro con redes, una parte será para nosotros. Fabriquemos pan de maiz y carne de tocino para los que van en busca del oro. Lo más seguro y ganancioso en estas nuevas tierras es cultivarlas. El oro se agotará alguna vez, y este nuevo mundo en que estamos dará siempre pan y carne. Sólo serán verdaderamente ricos los que trabajen la tierra.

Y Cuevas pasó la edad madura y llegó a viejo, oyendo hablar de las hazañas de Hernán Cortés en el Imperio de Méjico y la extraordinaria aventura de Francisco Pizarro en la tierra del oro, llamada Perú.

Los había conocido lo mismo que él, simples protegidos de su capitán don Alonso de Ojeda, y eran ahora marqueses por el rey, gobernando además, como verdaderos monarcas la herencia de los emperadores vencidos por ellos: Estados más grandes que España. ¡Y él no era más que un labrador colonial, abundante en bienes materiales y pobre en dinero, como ocurre siempre en las sociedades primitivas, agrícolas y pastoriles!...

Su orgullo y su nobleza se cifraban en ser él y Lucero los únicos que habían quedado en la isla, del primer viaje de descubrimiento.

Ambos esposos admiraban la audacia de su hijo Alonso, en el que parecían revivir las condiciones heroicas de su infortunado padrino. Su independencia de carácter resultaba algunas veces insolente.

—Yo soy nacido en esta tierra—dijo una vez a sus padres—, y vosotros vinisteis de muy lejos para apoderaros de lo que no era vuestro.

Era el criollo que empezaba a erguirse frente a sus progenitores europeos.

Los tres hijos de Ojeda le obedecían con más facilidad que a los dueños de la casa. Alonso los incitaba en sus juegos contra los otros hijos de blanco venidos de España.

—Nosotros valemos más—decía con orgullo a los tres Ojeda mestizos—. Nacimos aquí, y estos hambrientos vienen a quitarnos lo nuestro.

Sonreía el padre tristemente al comentar con su esposa la independencia agresiva de su hijo.

—Así lo quiere Dios—dijo un día con aire profético—. El amor en la familia va siempre hacia abajo, como el agua de los ríos. Los padres se sacrifican por los hijos y éstos, a su vez, hacen lo mismo con los hijos que tienen. De España vinimos para trabajar, para construir un mundo nuevo, rabiando y muriendo muchas veces como animales. Lo que hacemos ahora tal vez dure siglos, y después llegará un día en que los hijos de nuestros hijos nos echarán tranquilamente de la casa que levantamos para ellos a costa de tantos sufrimientos, de tanta sangre...

— FIN —

«Fontana Rosa»
Mentón (Alpes Marítimos)

M.E.C.D. 2016

PARA ELLOS Y PARA ELLAS
CONSULTORIO *por la Dra.* Herminia Planas

Secretos de una Parisién ::-:: Conócete a tí misma

DAME LA MANO

Dame la mano y danzaremos;
dame la mano y me amarás.
Como una sola flor seremos,
como una flor, y nada más...

x x x

El mismo verso cantaremos,
el mismo paso bailarás.
Como una espiga ondularemos,
como una espiga, y nada más.

x x x

Te llamas Rosa y yo Esperanza;
pero tu nombre olvidarás,
porque seremos una danza
en la colina, y nada más.

Gabriela Mistral.

«UNA JOVENCITA»:

En la «Maison Eugenia», Amistad 59 entre San Rafael y San José, he visto lindísimas pamelas—la última moda para jovencitas—confeccionadas en encaje de crin y de pajillas finísimas adornadas con exquisito gusto. También otros sombreros de alas anchas de «payasán», material nuevo dedicado para acompañar los vestidos y pijamas de playa, ¡preciosos! y muy juveniles. Lo mejor y más práctico es que visite esa casa, muy céntrico, seguida del «ten cents», de San Rafael, por Amistad. Dígale a Eugenia que le muestre los modelos que a mí me gustaron tanto.

En la misma «Maison Eugenia» podrá recortarse la melena y ondularse (en el Departamento de Peluquería). Y de «un tiro...»

«ANTIESTETICA»:

Le recomiendo escribir a mi buena amiga, señora N. Collazo, Malecón 308, teléfono U-82-24, quien podrá aconsejarle ampliamente cuanto se refiere a los ejercicios, masajes, etc., para reducir en la forma que usted lo necesita. La señora Collazo es persona muy amable y perfectamente autorizada para resolver su consulta, así como para aconsejarle las prácticas modernas de belleza.

«VIOLETA»:

He leído dos veces su cartica... ¡«Una mujer de quince años, apasionada y desventurada por el amor de un ferviente enamorado de su misma edad»! Y qué precoces son ustedes, mi interesante lectorcita...! El sigue sus estudios y ¿usted, ya terminó su educación? El mejor consejo que puedo darles desde este reducido espacio, es que sean buenos muchachos, obedientes con sus padres, aunque se sigan queriendo (ya que muy temprano han sabido lo que muchísimas personas mayores ignoran). Estudien y completen su educación en todos sentidos, haciéndose un hombre y una mujer cultos y de provecho, preparándose bien para la vida. Para la realidad de esta vida, que desgraciadamente no es la que imaginamos cuando vivimos soñando con los cuentos de hadas y de magos...

Mientras tanto—sin dejar de amarse, si así son los deseos de su corazón, traten a sus amistades, frecuenten con sus familiares, las fiestas etc., sin que sea necesario que baile con otros jóvenes. Son muchas las jóvenes que no bailan.

CONSEJOS QUE DIO UNA MADRE A SU HIJA

No creas, hija mía, digan lo que digan ciertas moralejas, lo que más decide a un hombre a casarse con determinada mujer es su virtud y su reputación. Por lo tanto, si una que es buena o parece serlo no encuentra marido, menos lo consigue no siéndolo,, por más empeño que ponga. No es malo que una mujer que quiera casarse se exhiba mucho, si con su persona puede enseñar también bellas cualidades.

Mostrar buena cara a todos equivale a no mostrarla particularmente a ninguno, y esto puede serte perjudicial; mas no mostrarla a ninguno puede serte perjudicial también. Escoge bien y con cuidado a quien de todos has de ofrecer tan amables sonrisas.

x x x

Sí, a pesar de todas tus cualidades, no encontrares marido, no te desesperes; piensa que el contraer estado podría empeorar tu condición, y que cuando menos lo esperes se te presentará el hombre que te haga feliz. Una larga espera o una irremediable soltería, valen mucho más que un mal casamiento.

x x x

No des nunca muy de prisa tu respuesta, por mucho que goces en ello, mas no lo hagas demasiado tarde, porque hay hombres demasiado tímidos que necesitan que se les anime, como los hay también atrevidos con los que no está de más usar cierta estudiada reserva o fingida indiferencia.

x x x

Es posible que el matrimonio se pueda comparar con un hombre y una mujer unidos ambos sólo por los extremos de un hilo. Ese hilo es la felicidad. Cuando él estira, ella debe aflojar, y cuando él afloja, ella debe estirar, pues si estiran los dos, el hilo se parte y la felicidad se rompe.

x x x

Cuando tengas novio y lo quieras retener y que llegue a ser tu marido, procura que siempre conserve el mismo caudal de ilusiones que cuando fué a decirte que te amaba.

x x x

Puesto que todos tenemos defectos, no te asustes que los tenga tu marido. Si tu no puedes corregirlos, procura perdonarlos, para merecer el perdón de los tuyos que él no haya podido corregirte.

x x x

Nunca te muestres desabrida con tu marido, aunque para ello tengas hartos motivos. No te quejes de que hay por ahí mujeres que viven bien. Muchas de éstas viven bien, sólo porque siempre saben mostrarse amables.

«INTERESADA»:

No sé si la loción «FIJA-ONDA» de que hablaba días pasados, preparación personal del señor Guimerá, (Peluquería Michael), San José núm. 5, la tiene esa casa para uso de su clientela solamente o si la vende al público, ni dónde más que en su misma peluquería la tienen. Le daré el teléfono para que investigue. Lo que sí puedo decirle es que con la loción «Fija-Onda» conservará el ondulado de su cabello por todo el día. (Teléfono M-37-05).

Otras personas usaron la pomada LILIANA para embellecer el pelo de alguna mimada perrita como la que usted tanto adora. No es venenosa, por lo que puede frotar la pomada en esos lunares o calvas que afean a su «Beauty».

Pronto se curará y cubrirá de pelo nuevo. Con toda seguridad. (En la Droguería Sarrá, la tienen).

DE UTILIDAD CASERA
Agua sedativa

He aquí una buena receta de agua sedativa que se hace disolviendo en 500 gramos de agua destilada 10 gramos de sal marina añadiendo 50 gramos de amoniaco líquido y 25 gramos de alcohol alcanforado. La mezcla se agita fuertemente cada vez que se usa.

Este agua se emplea con gran facilidad. Basta mojar con ella alguna compresa de telo o de algodón en rama, que se aplica, según los casos, sobre los puntos dolorosos de la cara (jaquecas o neuralgias) o sobre el cuerpo (en el reumatismo, gota, etc).

DE COCINA:
La variedad en el queso cambia el sabor de los manjares

El queso añadido a ciertos platos contribuye eficazmente a hacerlos agradables al paladar, pero este precioso ingrediente ha de ser empleado con mucho tino y según los platos que haya de sazonar.

El queso parmesano es el mejor y de gusto más fino, cuando se ha de usar en pequeñas cantidades. Se dora perfectamente y solo, o junto con otros ingredientes puede espolvorearse sobre el guiso ya dispuesto para ser metido en el horno, con lo que adquirirá éste, a más de un sabor delicioso, una apetitosísima capa dorada, sumamente grata a la vista. Cierto es que el queso de Parma no se cuenta entre los más baratos, pero no lo es menos que teniéndolo bien tapado y en sitio seco y fresco, se conserva largo tiempo, y como se emplea en dosis mínimas no viene a resultar más caro que otros quesos, de los que se requieren cantidades mucho mayores, sin que se obtenga con ellos el sabor fino del parmesano.

¡Qué Calamidad!

Catarros, resfriados, siempre son peligrosos. Evítelos o atájelos a tiempo frotando la nariz, garganta y pecho con Mentholatum e inhalando sus vapores. Las personas precavidas siempre mantienen a la mano Mentholatum para sanar las afecciones de los conductos nasales antes de que se agraven.

Rehuse los substitutos.

A Base de: Mentol, Alcanfor, Eucaliptus, Acido Bórico, Aceite de Pino, Aceite de Gaulteria, Cera Parafina, Petrolato Albo.—M. R.

FOSFATINA FALIÈRES

LA HARINA ALIMENTICIA INCOMPARABLE A LA CUAL MILLONES DE NIÑOS DEBEN LA FUERZA Y LA SALUD

FACILITA LA DENTICIÓN Y EL DESAROLLO ÓSEO
CONVIENE A LOS ANÉMICOS ANCIANOS Y CONVALECIENTES.
EXIGIR SIEMPRE LA MARCA DE GARANTIA
"FOSFATINA FALIÈRES" REPUTADA EN EL MUNDO
ENTERO Y RECHAZAR TODAS LAS IMITACIONES.
DE VENTA EN TODAS PARTES — PARIS

UN HOMBRE HERIDO GRAVE AL SER LANZADO AL SUELO DE UN FORTISIMO EMPUJON

MATANZAS, abril 9, DIARIO, Habana.— En el Centro de Socorros de esta ciudad fué asistido hoy Antonio Navarro, de 41 años y vecino de San Francisco 73, de una herida situada en la región parietal izquierda y desarticulación de la clavícula izquierda por su extremidad acromial, las que se causó, según las investigaciones de la policía, al sostener una reyerta en el barrio de Pueblo Nuevo, con Mario Amores y Drake, de San Bautista 37, quien le dió un fuerte empujón, derribándolo al suelo, donde se produjo las lesiones.

Motivaron el hecho divergencias habidas entre ambos en un negocio de ventas de guarapos que tienen instalado en la Playa de Bellamar.

Navarro fué trasladado al Hospital Civil, presentándose a los pocos momentos el agresor en la jefatura de policía, el que ha quedado a la disposición del Juez de Instrucción.

Alberto Lovio, corresponsal.

JUNTA GENERAL DE LA ALIANZA FEMINISTA EL DIA ONCE A LAS TRES

Se cita por este medio a las afiliadas de la «Alianza Nacional Feminista» para la junta general ordinaria que celebrará esta Institución el próximo sábado, día 11, a las 3 p. m., de acuerdo con lo establecido en el artículo 12 del Reglamento.

En esta junta se tratará de la representación de la mujer en el Distrito Central como Delegada de las Asociaciones Feministas.

Se ruega la asistencia.

VIAJA EN EL "ALFONSO XIII" EL MINISTRO DE ESPAÑA EN MEXICO

Va tan distinguido diplomático en unión de su esposa. Un aviador americano. 600 pasajeros parten de La Habana

El «Alfonso XIII».— Procedente de Veracruz llegó ayer tarde el vapor correo español «Alfonso XIII», que trajo carga general, 7 pasajeros para la Habana y conduce carga general y 213 pasajeros en tránsito para Nueva York. La Coruña, Santander, Gijón y Bilbao, para donde zarpará hoy al mediodía llevando sobre 600 pasajeros que embarcarán en nuestro puerto.

El ministro de España en México. —En compañía de su esposa, viaja en el «Alfonso XIII» Su Excelencia el señor Francisco Martínez de Galinsoga, vizconde de la Gracia, quien va un tanto quebrantado de salud, habiendo acudido Su Excelencia el señor embajador de España en Cuba señor Méndez de Vigo a recibirlo.

El conferenciante García Sanchiz. —También va en tránsito el conferenciante español Federico García Sanchiz, quien ha estado últimamente en Hollywood y en México, y que ahora regresa a su país.

También viajan en el correo español el guitarrista español Regino S. de la Maza y señora, que es hija de la artista «Concha» Espina, un grupo de toreros mejicanos que van a España, entre ellos el famoso matador Carmelo Pérez, quien no hace mucho tiempo sufrió una tremenda cogida en México, que lo puso a la muerte; y también David Maure, otro consagrado en este arte.

Para la Habana llegaron en este vapor Ernestina Lecuona, el estudiante cubano Carlos V. Cuerbo Rubio y León Bregar.

Llevará más de 600.— Hasta ayer tarde a las cinco, tenían vendidas en la oficina de la Trasatlántica Española, 560 pasajes de todas las categorías, pero como hay reservados muchos más, se estima que pasarán de seiscientos los que lleve el barco de la Habana.

Entre los que van en el «Alfonso XIII» figuran el ex director de El País, señor Manuel Aznar y familia; Antonio Amavizcar; Hilario Núñez y señora; Ramón Rodríguez; Silvestre Alvarez; José Matías Araluce; José de la Serna; Benigno Cocina Zapatero; Severino Maregas y González; María Soto Llorca; Gregorio del Llano. Herminia Martínez; José Alvarez Cueto y familia.

Fernando Rodríguez y familia; José M. Souto Grande; Ramón T. Velasco y señora; Fernando de Cárdenas y de la Luz. Enrique Castro; Rafael Varas; María M. de Jesús; Carmen Fonts de las Iglesias; Adolfo Martínez González; Gumersindo Valdés Rodríguez; Eduardo Rodríguez; José Alonso; Vicente Romero Gómez; Manuel M. Pérez; Dolores Santos y familia; Matías García Ceballos; María Fernández Rodríguez y familia. María Iglesias; Alfredo Vivero; Francisco G. Rueda; Agustín Guerrero; Manuel Durán; José M. Robledo y señora; Faustino G. Casas y familia; Luis González; Gerardo Madrazo; Manuel Suárez; Servando Revilla y señora y otros.

Tres deportados— También serán deportados hoy en el «Alfonso XIII» los españoles José Miguel Bertrán; José Fernández Plaza y Benigno Fraga Pita.

Casos de policía.— La Policía del Puerto conoció ayer de los siguientes casos:

—Miguel Sarabia González, vecino de Triscornia, sufrió una herida punzante en la región plantar derecha, siendo el hecho casual.

—José Urrutia, a bordo del guadaño «Dos Amigos» sufrió lesiones leves.

—El vigilante de la Nacional 1401, arrestó al señor Ramiro E. Contreras, vecino de Malecón, 3, a quien acusa el aduanero 187 de haberle faltado.

El «Manuel Sixto» sigue en el Mariel.— El vivero «Manuel Sixto» que desde hace días salió a la pesca con tripulación no agremiada, y que recaló en el Martel, allí se encuentra todavía y ayer circuló el rumor en el puerto de que todos los enrolados habían abandonado el barco quedando tan sólo el capitán, «el Rubio» y otro sujeto.

El yate «Plácida» —De Boca Grande, Fla., llegó ey yate americano «Placida», donde viajan Mr. Henry G. Haskell y familia; Graham Woods y señorita; Lottie Costeba; Don Dunham y Nancy Moller.

El ex ministro de Inglaterra.—Para los Estados Unidos, por la vía de la Florida, embarcó hoy Mr. Thomas Morris y señora, ex ministro de Inglaterra en Cuba, quien fué despedido por el ex secretario de Estado doctor Fernández, y por casi todos los señores ministros y encargados de negocios extranjeros acreditados en Cuba.

El «San Benito».— El vapor americano «San Benito» llegó ayer de Boston con carga general y 9 pasajeros, de ellos tres para la Habana.

El «Seatrain».— El ferry inglés «Seatrain» llegó de Nueva Orleans con vagones de ferrocarril cargados.

El «Havana».— Procedente de Veracruz llegó ayer el vapor americano «Havana», de la Ward Line, que trajo carga general, 16 pasajeros para la Habana y 45 en tránsito, para Nueva York, para donde siguió viaje ayer tarde.

Un aviador.— En este vapor ha llegado el aviador americano Willia Atwater, piloto de veinte años de experiencia, quien condujo desde Nueva York a la ciudad de Veracruz, (1.940 millas) uno de los hidroaviones adquiridos por sesenta mil pesos por la compañía México-Cubana de Aviación, que se propone establecer un servicio de correo y pasajeros entre Ciudad México, Veracruz y Progreso a la Habana y retorno, y cuya compañía adquirirá otros dos hidroaviones más.

El mecánico que acompañó en el vuelo a Mr. Atwater, Mr. B. Breck, siguió en el «Havana».

Mr. Atwater tiene records de permanencia en el aire, así como dos vuelos alrededor del mundo.

También llegaron por el correo de la Ward Line los señores Antonio Muñoz; Aida Mendoza e hija; Amelina M. Viadero e hijos y Joaquín del Castillo.

Entre los de tránsito van el attaché comercial de la Embajada de los Estados Unidos en México, Mr. George Whyhur. el señor E. Bannister, superintendente de la fábrica de cemento de México; y el señor Felipe jicano Angeles, fusilado con motivo Anteles, hijo del que fué general me de una de las distintas revoluciones acaecidas en el vecino país.

A un Congreso de Ciegos va el que lo es, señor Alejandro de la Meza, a quien acompaña el señor Esteban Larrinaga.

El señor de la Meza toca perfectamente el piano y escribe en máquina. El lleva la representación de la Sociedad de Ciegos de México.

Un repatriado.— En el vapor americano «M. C. Holm» llegó ayer de Nueva York, repatriado por el Consulado de Cuba en aquella ciudad, el ciudadano cubano Ricardo Abella Navarro.

El asunto de los linotipistas extranjeros.— Con motivo de la denuncia de la Asociación de Linotipistas de Cuba, sobre que varios linotipistas extranjeros han penetrado en territorio nacional con infracción de la Ley de Inmigración, se ha procedido a la formación del correspondiente expediente por el Departamento de Inmigración a fin de visitar los distintos diarios que se publican en la Habana en el idioma inglés, y ver si efectivamente se ha infringido la Ley por alguno de los que trabajan en esos periódicos.

También se ha ordenado que se compruebe si existe en Cuba personal nacional que pueda cubrir las plazas que puedan dejar vacantes entre esos diarios.

Salió el «Vincas».— El vapor italiano «Vincas», que arribó forzosamente para reponer combustible, salió ayer para Nueva Orleans.

El yate «Smyter III».— El último de los yates de regatas que vinieron de St. Petersburg, el «Smyter III», salió ayer, habiendo quedado la esposa de Mr. Hart, que perdió la razón con motivo de la impresión recibida en el viaje, por creer que naufragarían, y cuya señora será reembarcada cuando los médicos lo aconsejen.

Los que van en el «Havana».—En el vapor «Havana» embarcaron ayer para Nueva York, Harry O'Reilly e hija; Alfonso Huerta Fernández; J. S. Falcón; Everet Navarro; Julio Pérez y otros.

El «Oriente».— También salió para Nueva York, ayer, llevando los 406 turistas que trajo, el turbo eléctrico «Oriente».

También van, además de esos turistas, 22 pasajeros embarcados en la Habana, entre ellos el señor Carlos A. Cordero.

Más salidas.— Salieron también ayer el «Pastores», para Nueva York. El «Castana», para Wilmington Del. El «Flagler», para Key West. El «Frederickborg», para Boston.

La Ruta de la Florida.— Proceden te de Key West llegó ayer tarde el vapor americano «Governor Cobb» que trajo carga general y 99 pasajeros, entre ellos los señores C. H. Wardlo y señora, jefe de inspector de tabaco en Key West; el abogado Charles S. Sullivan e hija; David L. Skackelford, secretario de la Pal ge Automovil Co. Rafael Robato; José Martínez Estapé; Francisco Martínez Martín; Emilia Gómez; Sandalio Cienfuegos; Alberto Corral; doctor Adolfo del Poso y su hijo; Tomás H. Gato; Froilán H. Gato y los pelotaris Juan Michelena, Roberto García y Elías Onoindia, que estuvieron jugando en Miami.

Los que se esperan.— Hoy se esperan el «Turrialba», de Nueva Orleans, el «Cuba», de Tampa y Key West.

RADIO Y ELECTRICIDAD
A CARGO DE ALBERTO GIRO

TRASMISIONES PARA HOY

ESTACION C M W
583 Kilociclos. 2,000 watts.

9.30 a. m.—Sección de arte culinario y anuncios domésticos, a cargo de la señora Juana González.
11.00 a. m.—Hora Vitaphone, a cargo de la soprano señorita Nena Cuenco, tenor Julio García Coronel y profesor Armando Orefiche.
12.00 p. m.—Programa de mediodía.
1.00 p. m.—Audición de La Ideal.
1.30 p. m.—Crónica Radio Social.
3.30 p. m.—Hora Radiola R. C. A.
4.30 p. m.—Programa Fama y Fortuna.
5.30 p. m.—Programa especial de la famosa orquesta de Corman, rememorando los grandes éxitos de tiempos pasados.
1.—Las Cuatro Milpas.
2.—El Cisne Blanco.
3.—El Bejuco-ubí.
4.—A la Orilla de un Palmar.
5.—Ay, que me Vengo Cayendo.
6.—En Manzanillo se Baila el Son.
7.—San Lázaro te Acompañe.
8.—La Mora.
9.—Danza Número 10, de Corman.
6.30 p. m.—Hora Vermouth, creación de la soprano señorita Nena Cuenco con cooperación de valiosos artistas.
7.30 p. m.—Programas comerciales.
8.00 p. m.—Presentación de la orquesta Siboney que dirige el maestro Alfredo Brito.
9.00 p. m.—Hora Radio U. S. Apex, patrocinada por la Universal Music and Commercial Company, a cargo de la reputada orquesta Asiaín, bajo la dirección del notable violinista cubano Eduardo Hernández Asiaín, con el siguiente programa:
1.—Preludio. Stolz.
2.—Célebre Serenata Española. Albeniz.
3.—Cuarteto en Re Mayor, para violines, viola y cello. Allegro, Andante. Presto. Mozart.
4.—Una Noche en Granada. Capricho. Romero.
5.—La Generala. (Selección). Vives.
Alternará como siempre el afamado tenor Adrián Elorza.
10.00 p. m.—Mosaico comercial.
10.30 p. m.—Buenas noches.

ESTACION C M C
845 kilociclos. 354 metros.

De 6.30 a 8.00 p. m.—A cargo de los señores Acebal y del Campo.
De 8.00 a 9.00 p. m.—Cantables desde el estudio.
A las 9.00 p. m.—Hora pore l Observatorio Nacional.
De 9.00 a 10.00 p. m.—Concierto a cargo del Trío Wino, Bravo, Godoy, y el Trío Alma Cubana que integran la señorita Raquel Domínguez, soprano; señor Rosendo Ruiz, compositor y guitarrista y el maestro Vicente Lanz, piano.
Programa del Trío Alma Cubana:
1.—Flor de Caña. Fox-canción. Rosendo Ruiz.
2.—Cambio Globos por Botellas. Son-pregón. Rosendo Ruiz.
3.—Violeta. Vals-fox. Jaime Prats.
4.—Se va el Dulcerito. Son-pregón. Rosendo Ruiz.
5.—Tierno Cariño. Bolero. Rosendo Ruiz.
6.—Para Enredarme Contigo. Bolero-son. Rosendo Ruiz.
De 10 a 11 p. m.—Desde Montmartre.

ESTACION C M B L
1,500 kilociclos. 199.9 metros.

De 2 a 4 p. m.—Programa variado.
8 y media p. m.—Programa popular.
10 media p. m.—Buenas noches.

ESTACION C M B C
965 kilociclos. 310.7 metros.

5 a 5 y media p. m.—Hora Comercial. Programa de música clásica.
5 y media a 6 p. m.—Programa de música variada.
6 a 7 p. m.—Programa a cargo del jazz band Quintana.
7 a 8 p. m.—Programa de música española.
8 a 9 p. m.—Hora Comercial. Programa a cargo de Belisario López y sus muchachos. La parte vocal a cargo de Rogelio Martínez.
9 a 10 p. m.—Hora Progreso Cubano. Trasmisión de las zarzuelas Marina y Monde Luxemburgo. (A petición).
10 a 11 p. m.—Programa a cargo del sexteto Gloria Cubana.

ESTACION C M C O
1150 kilociclos. 260 metros.

11 a 12 m.—Hora bailable por la orquesta Julián Fiallo con el cantante señor Lolo de Armenteros.
12 a 12 y media p. m.—Ejercicios físicos.
12 y media a 1 p. m.—Programa comercial.
1 a 2 p. m.—Don Porfirio.

ESTACION C M B G
1070 kilociclos. 280 metros.

De 12 a 1 p. m.—Programa por la orquesta Valdés-López, que dirigen los profesores señores Augusto Valdés y Jesús López. Danzones y danzonetes cantados por el señor Guillermo Pérez.
De 4 a 5 p. m.—Programa Radio Clarion de música variada.
De 5 a 6 p. m.—Programa por la orquesta Paulín, que dirige el señor Cristobal Paulín.
De 8 a 9 p. m.—Programa por la orquesta Muñoz, que dirige el señor Ernesto Muñoz. Danzones y danzonetes cantados por el señor Abelardo Barroso.

ESTACION C M B Z
1010 kilociclos. 296 metros.

A las 3 p. m.—Hora Radio Víctor. Música variada.
A las 5 p. m.—Hora periódico El Mundo.
Programa a cargo de la popular orquesta que dirige el mago de las teclas Antonio María Romeu. Parte vocal por Panchito Delabat.
A las 6 p. m.—Hora Radio Comercial.
Programa a cargo de la popular orquesta de los hermanos Castro. Esta orquesta está compuesta de doce profesores y un cantante. En este programa tomará parte la notable soprano señorita Rosario García Orellana.
A las 8 p. m.—Hora Radio Víctor. Programa a cargo de la señora Esperanza Alvarez de Fuentes, pianista. Tomando parte los siguientes señores: Señorita María del Carmen Faes, soprano; señorita María Luisa Margarat y señor René Malgarat, guitarra y mandolina, señora Andrea González, mezzo soprano.
De 9 a 10 p. m.—Programa a cargo de la orquesta que dirige Antonio María Romeu. Parte vocal por el cantante Francisco Delabat.
A las 10 p. m.—Hora Comercial.

ESTACION C M C A
1225 kilociclos. 244.7 metros.

De 2 y 30 a 6 y 30 p. m.
1.—Música clásica.
2.—Bailables por la orquesta de Eugenio Moreno.
3.—Hora del tabaquero a cargo de la orquesta Calabaza.
4.—Hora Hollywood. Temas musicales, argumentos y anécdotas de películas.
De 9 a 11 p. m.
1.—Programa de tangos a cargo de Eduardo Liébano.
1: Carne y uña; 2: El pendantif; 3: Melancolía: 4: Idolo roto; 5: Arreando; 6: Vos y yo; 7: El penado 14.
2.—Aquellos ojos verdes. Piano solo por la señorita Emilia Gutiérrez.
3.—Programa del tenor J. M. Manteca.
1: Canto de la espada, de El huésped sevillano; 2: Princesita, canción; 3: La partida, canción española, 4: Cuando yo muera, canción; 5: Serenata Rimpianto, de Tosselli.
4.—Bailables por la orquesta Tata Fereira y sexteto Habanero.

ESTACION C M X
890 kilociclos. 336.9 metros.

De 12 m. a 1 p. m.—Programa de la hora de almuerzo por la orquesta Valdespí. Danzones y danzonetes, cantados por Fernando Collazo.
De 1 a 1 y 30 p. m.—Tangos, boleleros y canciones cantados por el barítono Carvajal, acompañado al piano por «Cuco» Benítez.
De 3 a 4 p. m.—Música variada.
De 7 a 8 p. m.—Hora Radio Vermouth, a cargo del conjunto artístico que dirige el profesor Gumersindo García.
De 8 a 9 p. m.—Hora Múltiple. Música variada por la orquesta Múltiple, que dirige el profesor Dachman.
De 9 a 10 p. m.—Teatro sintético del aire. Los números de canto por Hortensia Coalla. Pianista acompañante, Santos Menéndez.
De 10 a 11 p. m.—Programa bailable.
11 p. m.—Buenas noches.

ESTACION W L W
700 kilociclos. 428 metros.

(De la Crosley Radio Corporation). Cincinnati, Ohio.
7.00 p. m.—Amos-n- Andy. (NBC).
7.15 p. m.—Recital por Madame Alda, soprano.
7.30 p. m.—Phil Cook (NBC).
7.45 p. m.—Sterling Jack.
8.00 p. m.—Nestle-s Programa (NBC).
8.30 p. m.—Hoosier Editor.
8.45 p. m.—Shannon Melody Weavers.
9.00 p. m.—Heatrolatown.
9.30 p. m.—Programa selecto.
10.00 p. m.—Kingtaste Sonneteers, programa como sigue:
1.—Baby-s Birthday Party.
2.—Melody Masters: I Am the Words, You are the Melody.
3.—One Heavenly Night.
4.—Just a Dream Dear.
5.—Spanish Tango.
6.—My Heart-s Calling For You.
7.—Song of the Islands.
8.—That Little Boy of Mine.
9.—My Ideal.
10.—Melody Masters: Smile, Darn Ya, Smile.
10.30 p. m.—Clara Lu and Em (NBC).
10.45 p. m.—Bob Newhall. Charla deportiva.
11.00 p. m.—Sohio Night Club.
12.00 p. m.—Bailables por distintas orquestas.
1.30 a. m.—Programa dedicado a Hawaii.
2.00 a. m.—Buenas noches.

300 TURISTAS NORTEAMERICANOS VISITARON LA ESCUELA TECNICA INDUSTRIAL «PRESIDENTE MACHADO», RECORRIENDO TODAS SUS DEPENDENCIAS Y TALLERES, ASI COMO REVISTARON A LOS ALUMNOS QUE CURSAN VARIAS ASIGNATURAS ALLI

GENERAL MACHADO, abril 9.— La Escuela Técnica Industrial Presidente Machado fué visitada por 380 turistas americanos que llegaron en el día de ayer en los vapores «Orizaba» y «Oriente» y quisieron conocer las Escuelas Técnicas, sirviéndole de cicerone el señor Manuel Valdés.

Una vez en la Escuela Técnica los visitantes fueron recibidos por el Director del Plantel y el señor Administrador del reparto «Lutgardita».

Visitaron todos los talleres, saliendo muy satisfechos y elogiando ese gran centro de enseñanzas técnicas, deseaban ver todos los alumnos y en el acto formaron fila unos cuatrocientos, los que realizaron distintos ejercicios ante los numerosos visitantes siendo muy aplaudidos.

Antes de retirarse manifestaron al señor Aguado que lo felicitaban por la buena preparación que se les da a esos jóvenes alumnos.

Terminaron manifestando que ellos esperan volver el próximo año formando entonces un total de cinco mil turistas de las mismas sociedades a que ellos pertenecen para mostrarles las bellezas de este país al igual que la característica del cubano, todo amabilidad con los visitantes.

Pablo Donato, Jr.,
Corresponsal.

EL PRIMER NUMERO DE LA «REVISTA FEMENINA»

Hemos recibido el primer número de la interesante Revista Femenina que acaba de editar, lujosamente, la señora Eulalia Miranda de la Maza, como índice de los anhelos de mejoramiento civil, político y económico de la mujer cubana y cuya publicación será el complemento de su cargo de Comisionada del Distrito Central de la Habana. La revista consta de ochenta páginas y contiene, además de los trabajos editoriales de la señora Miranda, artículos de la doctora María Teresa Ramírez Medina; del doctor Juan Antiga; de Isabel Margarita Ordex; de Emilio Gaspar Rodríguez. de la doctora Pozo y doctor Pastor del Río; Angela J. Viela; Diego San José, etcétera.

Felicitamos sinceramente a la señora Miranda por este bello esfuerzo.

TEMPERATURAS LOCALES

Durante las últimas 24 horas, se han registrado en la Habana las siguientes temperaturas, en centígrados:

Máxima	25-4
Mínima	16-1
Media	20-7

El mejor antiséptico de las vías respiratorias es la creosota.
El mejor reconstituyente es el clorhidrofosfato de cal.
La mejor asociación de estos dos productos es la SOLUCIÓN PAUTAUBERGE, la cual constituye el remedio soberano de los resfriados, de la bronquitis crónica, de la gripe, de la escrófula. Aumenta el apetito y las fuerzas, agota las secreciones y evita la tuberculosis.
L. Pautauberge, París y todas farmacias

"Colgate es el dentífrico que limpia con mayor eficacia"

dice el Dr. SHIRLEY W. WYNNE

"EXAMINÉ los informes de las pruebas de laboratorio efectuadas por eminentes químicos que compararon el dentífrico Colgate con otros dentífricos prominentes. Comprobé que Colgate tiene la más baja tensión superficial de todos aquellos examinados.

"Esto significa que *Colgate es el que limpia con mayor eficacia,* porque se introduce a los intersticios de los dientes, inundando y desalojando los residuos de alimentos en descomposición."

Al decir esto el notable Doctor Wynne, queda comprobado el hecho de ser el dentífrico Colgate muy superior a las pastas corrientes. Estas pruebas científicas lo dicen—no arriesgue usted sus dientes: límpielos diariamente con Colgate y no sólo estarán hermosos y resplandecientes, sino también *perfectamente limpios.*

Dr. SHIRLEY W. WYNNE
Jefe de Salubridad Pública de la Ciudad de Nueva York
Doctor en Medicina
Miembro de la Asociación Médica Americana
De fama internacional como autoridad en materias de Salubridad Pública

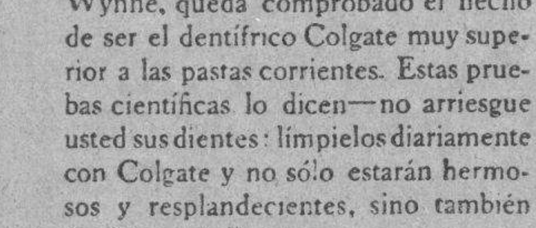

El tubo de 30 centavos de la Crema Dentífrica Colgate contiene más pasta de dientes que cualquier otra marca principal de igual precio

RD315-S

CONCURSO COLGATE-PALMOLIVE-PEET

Se aproxima la inauguración del CAMPAMENTO DE VERANO Hay que trabajar con entusiasmos y bríos para obtener el mayor número posible de TAPITAS de los tubos de "Crema Dental Colgate" y CINTAS del "Jabón Palmolive" Los niños que trabajen hasta última hora con más fe, entusiasmo y decisión triunfarán seguramente Manden las TAPITAS y CINTAS al DEPARTAMENTO DEL CONCURSO COLGATE-PALMOLIVE-PEET. APARTADO 222 HABANA

RECIBEN ALGUNAS OBRAS DEL ACUEDUCTO DE PINAR DEL RIO

Pliegos de condiciones para importantes subastas de suministros. De 10,000 quedan 4,500 jornaleros trabajando en Obras Públicas

El Secretario de Obras Públicas aprobó el acta de recepción de varias obras del acueducto de Pinar del Río, recientemente terminadas, con las cuales mejorará el servicio de abastecimiento de aquella población.

PAGO DE HABERES

Previos los trámites establecidos para estos casos, se ha dispuesto la entrega de los haberes que tenía pendientes de cobrar a su fallecimiento el empleado Félix Valois, a la esposa de éste, señora Mercedes Zarragoitia y sus cuatro hijos.

SUBASTAS GENERALES

Han sido aprobados los pliegos de condiciones de las subastas de suministro de arena, uniformes, gasolina y material asfáltico, con destino a varias dependencias.

OBRAS TERMINADAS

El Ingeniero Jefe de la División de Alcantarillado ha dado cuenta de la terminación de las obras que, con carácter de urgente, se ejecutaron para entubar la Zanja Real, que atraviesa Infanta entre Desagüe y Peñalver, mejorando el estado sanitario de esa barriada en la cual está enclavado el hospital Las Animas.

ANALISIS DE PETROLEO

El Jefe del Laboratorio remitió a la Dirección del Fondo Especial de Obras Públicas los análisis practicados en las muestras de petróleo y gasolina, llegados recientemente a nuestro puerto.

CONTRATO APROBADO

Ha sido aprobado el contrato celebrado para la ejecución de algunas obras de reparación en el Palacio Presidencial.

EL PERSONAL OBRERO DE OBRAS PUBLICAS

Debido a la terminación de varias obras que aun se realizaban en la Carretera Central y en otras vías a cargo de la Secretaría de Obras Públicas, ha sido dada de baja en estas últimas semanas, numerosas personas.

El promedio de personal que últimamente era de unos diez mil hombres, según los últimos reportes ha descendido a unos cuatro mil quinientos jornaleros, que continúan trabajando en las obras y servicios del Departamento de Obras Públicas.

LOS CONTRIBUYENTES MOROSOS EN EL PAGO DE SERVICIOS DE AGUA

Ha sido dictada una resolución en la que se dispone que el sub-administrador del Departamento de Recaudación por servicios de agua, expida certificados individuales de cada débito, a los efectos del procedimiento de apremio, designando a los agentes que deban requerir de pago a los deudores, continuando la tramitación de los adeudos en la forma que determina la ley.

Han sido declarados incursos en el recargo del diez por ciento, los contribuyentes que aparecen en la lista de morosos, correspondientes a los trimestres tercero y cuarto del pasado año, por no haber satisfecho sus cuotas dentro del plazo voluntario que se concedió a dicho efecto.

AUTORIZACIONES CONCEDIDAS

Se han remitido a la Secretaría de Hacienda los decretos promulgados autorizando al Sr. Aquiles Rodríguez para formación de unas salinas en el litoral de la bahía de Nuevitas. Se ha confirmado con carácter definitivo, el permiso provisional a la Compañía de Hielo y Refrigeración de la Habana, para construir un muelle en el litoral de Regla, en el lugar denominado Ensenada de Marimelena.

FUE DENEGADA UNA APELACION

Por resolución del Fondo Especial Se alegó una circular no vigente

La Dirección del Fondo Especial de Obras Públicas, en reciente resolución recaída en un expediente de Walter Sutter Co., por recurso establecido contra resolución de la misma, que le negó el derecho a la devolución de $19.89 que forma parte del total de lo satisfecho por carta de pago núm. 12234, bajo el fundamento de que el embarque se hizo en 5 de marzo de 1930 y el abono de su importe se verificó en febrero del mismo año y 24 de marzo de 1930, ha facilitado a la prensa la siguiente nota:

«A los comerciantes de tabaco se les consintió, al amparo de la Instrucción 8, obtener devolución por importe de productos exportados cuyo valor recibido con anterioridad al embarque lo acreditaban con el procedimiento que, de manera transitoria, estableció dicha Institución, en 1o. de abril de 1929, y por tanto, el derecho que se les había concedido quedó extinguido, teniendo, por tanto, esos exportadores que colocarse dentro de la regla general, por lo que, reconocer derecho a devolución como se pretende en este caso, justificada con operaciones de efectivo recibido con anterioridad al embarque, sería darle validez a la Instrucción desaparecida con lo que resultarían los comisionistas Walter Sutter Co., beneficiados sobre los demás exportadores, ya que en la Instrucción núm. 8 se exigía acreditar que el receptor de la mercancía fuera el mismo que realizó la compra, pero desaparecido éste, hay que estimar como verdadero exportador a aquel que resulte dueño del producto, por ser el que lo extrae de Cuba y no serlo los reclamantes desde el momento en que ellos mismos declaran ser solamente comisionistas.

La Sentencia que en los distintos recursos invocan, fué dictada por el Tribunal Supremo para un caso de distinta naturaleza».

M.E.C.D. 2016

Anuncios Clasificados de Ultima Hora

ALQUILERES

A-1. Habana.

SE ALQUILAN modernos altos y bajos de San Miguel 248 entre Aramburo y Hospital, sala, comedor, dos cuartos con baño intercalado y otro en la azotea, y cocina. Llaves e informan, San Miguel 254, altos.
A1 13856 9 ab 12

EN $60 al mes se alquilan los magníficos altos de Neptuno 182 entre Gervasio y Belascoaín, compuestos de amplia sala y saleta, dos habitaciones, baño intercalado, comedor y cocina, punto ideal para profesional. Si desean toda la casa el alquiler será un poco mayor. Informan en los bajos.
A1 13921 9 ab 12

SE ALQUILAN los hermosos altos de Concordia 163 1-2, sala, antesala, cuatro cuartos y dos en la azotea, baño intercalado. Llaves en la botica. Informan, J 200, F-5012.
A1 13893 9 ab 15

LUZ 36, se alquila el segundo piso compuesto de recibidor, sala, tres cuartos, baño intercalado, comedor, cuarto y servicio de criados, cocina y un cuarto en la azotea. Precio, $50. La llave en el bar Nuestra Señora de Belén. Informar, Bufete de Arellano. M-3936.
A1 13894 9 ab 25

SE ALQUILA el primer piso moderno de Animas 36, esquina a Amistad. Informes, teléfono F-6231.
A1 13898 9 ab 14

CASA de una planta, San José 180, casi esquina a Infanta. Sala, saleta corrida, tres amplias habitaciones, baño completo, con agua fría y caliente, servicio de criados, magnífica cocina de carbón y gas, gran patio y azotea. La llave en la bodega de Infanta. Informes, U-1895.
A1 13912 9 ab 14

NEPTUNO 160 entre Escobar y Gervasio, hermoso segundo piso, pintándose, cuatro cuartos, seis ventanas a la brisa, dos baños, cocina gas, calentador, abundante agua, decorado. A-6537.
A1 13841 9 ab 12

CAMPANARIO 191, D, esquina a Concepción de la Valla. Se alquilan estos espléndidos altos de esquina. Constan de sala, comedor, tres habitaciones, etc. Informes: U-3730.
A1 13814 9-12 Ab.

O'REILLY 82, ESQ. A VILLEGAS
Se alquila el tercer piso. La llave en el café, teléfono I-3407.
A1 13900 9 ab 12

FIGURAS 35, una cuadra Monte, 2 cuartos, sala, comedor, baño intercalado, cocina gas, vista calle, tranquilos, ventilados, rebajados a $28. Llavín, altos, teléfono X-1085.
A1 13937 9 ab 12

$45, MARINA
A una cuadra, 27 número 7, modernos altos o bajos, sala, saleta, comedor, tres grandes cuartos, baño intercalado y gran patio. Llave número 2. Informes, M-6014.
A1 13933 9 ab 12

$28, ESPLENDIDO piso nuevo, entre Carmen y Rastro, sala, dos habitaciones, baño intercalado, comedor, cocina y calentador gas. Informes, llaves, Monte 319. Telf. A-6045.
A1 13946 9 ab 11

A-2. Vedado y Príncipe.

ALQUILO calle 8 número 25 entre 11 y 13, Vedado, jardín, portal, sala, comedor, tres grandes habitaciones, traspatio frtuales, cuarto y servicio criada, lavadero, $55, están pintándola. Telf. F-4357.
A2 13855 9 ab 12

VEDADO. Se alquilan modernos altos a la brisa, 21 entre 6 y 8, cuatro cuartos, dos baños, cuarto y servicios criados, llave en los bajos. Informan, F-4383.
A2 13911 9 ab 11

VEDADO, alquilo moderna casita con jardín, portal, sala, saleta, dos habitaciones, baño completo, cocina, calentador, 10 número 323 entre 23 y 25, a media cuadra de 23, teléfono U-6724.
A2 13904 9 ab 14

VEDADO. Se alquila la espléndida casa Línea 24, A, entre J. y K. Consta de portal, sala, recibidor, siete habitaciones, patio, traspatio, etc.
A2 13815 9-12 Ab.

VEDADO
Se alquilan los espaciosos altos de la calle B y 21, compuestos de portal, sala, comedor, terraza, 4|4, baño intercalado, cocina, cuarto criados y servicio. Se puede ver de 9 a 11 a. m. Informan en la bodega.
A2 13899 9 ab 25

A-4. Marianao y sus Repartos.

MARIANAO, $20, S. Celestino 2 esquina a Concepción, mampostería, portal, sala, comedor, cuatro grandes cuartos, patio, cocina y servicios, llave bodega esquina Esperanza. Informan, General Lee 21, teléfono FO-7501, Marianao.
A4 13881 9 ab 17

A-5. J. del Monte y Víbora.

LA CASA MAS FRESCA DE LA CIUDAD VILLA TIBI-DABO
En lo más alto de la Loma del Mazo, calle Carmen esquina a Luz Caballero, se alquila el hermoso chalet de dos plantas, terminado de pintar, jardines y garage; sala, hall, seis grandes habitaciones en la planta principal. Comedor, cocina, pantry y cuartos de criados. La casa más fresca de la ciudad. Informan: Manuel Fernández, Telf. A-4019. La llave, en la casa de al lado. Precio muy barato.
UH A5 C. 1. 2 Marz. Indf.

ALQUILO Tamarindo 70, 6 habitaciones, con balcones a la calle, de esquina, en $45, y una en los bajos en 20 pesos, y Luyanó 134, cuatro nuevas, con luz y agua y servicio completo, a 14 y 15 pesos.
A5 13930 9 ab 12

A-6. Concha y Luyanó.

SE ALQUILAN los altos de la calle Rodríguez número 120, altos, Luyanó, en $20. Telf. A-2025.
A6 13926 9 ab 12

A-7. Sto. Suárez y Mendoza.

ALQUILO la casa Santa Irene 52, altos, terraza, sala, dos cuartos, cocina, baño completo, entre San Benigno y Flores, la llave en frente lechería. Informan, Luyanó 70, carnicería.
A7 13760 8-17 Ab.

A-10. A. Apolo y Calabazar.

PARA el verano se alquila en Arroyo Naranjo, casa con portal, sala, comedor, cuatro cuartos, dos baños intercalados, cocina, varias habitaciones criados, garage dos máquinas y dos mil metros terreno. Informan, teléfonos FO-3121 o A-4446.
A10 13945 9 ab 16

B2. Locales y Naves.

NAVE
Se alquila una con 350 metros cuadrados, propia para una industria de seguridad por ser toda de concreto, precio $35. También se puede alquilar unos 200 metros de la misma en $24. Está en calle asfaltada y a tres cuadras de la calzada de Concha. Informan, teléfono X-1717.
B2 13938 9 ab 12

ALQUILERES

B-4. Habitaciones.

SE AQUILA una habitación, amplia moderna, ventilada, con luz toda la noche. Precio módico. Informes: el encargado. Campanario núm. 121 entre Salud y Reina.
B4 UH CR. 8 Ab. Indf.

ALQUILO a caballero o señora sola, magnífica habitación con balcón a la calle de San Rafael y baño privado. Precio, $15. Lucena número 15 1-2 B, esquina a San Rafael, segundo piso izquierda.
B4 13918 9 ab 15

SE ALQUILA una habitación con muebles en $10, a hombres solos, muy ventilada, en la misma un socio que pague $6. Reina número 2, tercer piso, derecha, A-9207.
B4 13903 9 ab 14

SE ALQUILA una fresca y moderna habitación de entrada independiente, con luz y baño intercalado y teléfono, A-2826, Monte 125, por Angeles.
B4 13895 9 ab 12

SE ALQUILA una fresca y moderna habitación de entrada independiente, con luz y baño intercalado y teléfono, A-2826. Monte 125, por Angeles.
B4 13896 9 ab 12

FAMILIA honorable alquila dos amplias habitaciones, juntas o separadas, baño privado, closets, toda asistencia. Otra, entrada independiente desde calle, con lavabo. Más detalles, F-2277. Baratísimas.
B4 13941 9 ab 11

B-6 Hoteles

CASA Y COMIDA
Por $30 Mensuales
Sí, señor, por 30 pesos damos desayuno, almuerzo, comida y habitación para una persona y 55 pesos mensuales para dos. Elevador día y noche. Todo el mobiliario nuevo y la comida a elegir como en cualquier restaurant de primera. También hay apartamentos con baños privados de 70, 80, 85, 90, 100 y 120 pesos para dos personas. Todas las habitaciones con teléfono.
HOTEL
PONCE DE LEON
DRAGONES 12, ESQUINA AMISTAD
Teléfonos: A-9252 y A-5138
B6 13845-12176 9-15 Ab.

HOTEL BILBAO
De Julio Gutiérrez (antiguo propietario del Palacio de la Mortera). Prado y Neptuno. Amplias y ventiladas habitaciones a Prado y Neptuno. San Miguel y Consulado, agua fría y caliente, elevador permanente, situación céntrica, a media cuadra del parque Central. Precios económicos, moralidad absoluta, cocina española y criolla. Se admiten abonados al comedor. Jueves, bacalao a la vizcaína. Domingo, olla española. Neptuno 5, teléfono A-9041.
B6 13809 9 ab 17

SE SOLICITAN

S-1. Criadas y Criados.

NECESITO ESPAÑOLA
Para todo servicio de corta familia, tiene que saber cocinar bien, ser persona seria, traer informes y dormir en la colocación, se paga buen sueldo. No presentarse antes de las 8 de la mañana, San Lázaro 64, primer piso, entre Cárcel e Industria.
S1 13942 9 ab 11

S-2 Cocineras y Cocineros

SE SOLICITA una buena cocinera española, joven y con referencias, que ayude en la limpieza y duerma en la colocación, de 9 1-2 a 4. Avenida de los Aliados 35. Alturas de Almendares.
S2 13917 9 ab 11

S-12 Solicitudes Varias

SE NECESITA un comisionista para la venta de una herramienta, completa novedad, para llevar el muestrario, deposite $3.00. Aguacate 120. Pregunte por el señor Rech.
S12 13813 9-11 Ab.

SOLICITO socio para dejarlo frente a un gran negocio, con 8 mil pesos, el negocio deja $1,000 al mes. Informan, Luyanó 134, López, plomero, y se toman 10,00 al 7 olo. Buena garantía en hipoteca, no corredores.
S12 13929 9 ab 12

SE OFRECEN

O-1 Criadas y Criados.

COSTURERA española, corta por figurín, se ofrece para coser y limpiar, también borda a mano, tiene referencias. Telf. U-7560.
O1 13757 8 ab 12

SE DESEA colocar un joven español para ayudante de cocina, y también un muchacho o chófer. Informan, F-2256.
O1 13891 9 ab 11

DESEA colocarse un buen criado de mano, peninsular, experimentado en todo servicio fino, tiene referencias de casas conocidas, sin pretensiones, va a cualquier punto. Teléfono A-4792.
O1 13901 9 ab 11

DESEA colocarse una joven española para criada de mano o manejadora, entiende algo de costura, es formal y trabajadora, tiene buenas referencias, teléfono A-9365.
O1 13907 9 ab 11

SE DESEA colocar una joven española de criada de mano o de cuartos, sabe coser o para matrimonio solo, si le enseñan en la cocina, teléfono A-6742.
O1 13906 9 ab 11

DESEA colocarse una joven española de criada de mano o para cocinar y limpiar, sabe servir a la rusa, tiene referencias. Informan, teléfono U-8678. Carmen.
O1 13909 9 ab 11

SE DESEA colocar una joven española para criada de mano o para todos los quehaceres de una casa, teléfono A-8369.
O1 13908 9 ab 11

SE OFRECE buena muchacha española para criada de mano o cuartos, es trabajadora, tiene buenas referencias de las casas que ha trabajado y prefiere el Vedado. Teléfono U-8678, María Villasante.
O1 13910 9 ab 11

DESEA colocarse una joven española de criada de mano o manejadora, tiene referencias. Informan, teléfono U-7023.
O1 13916 9 ab 11

SE DESEA colocar una joven española para criada de cuartos o de mano o manejar, llamen después de las 9. F-2835.
O1 13915 9 ab 11

MUCHACHA desea colocarse para habitaciones y coser, sabe bordar a máquina, teléfono FO-1588.
O1 13914 9 ab 11

DESEA colocarse una joven española con referencias, para criada de cuartos o de manos. Informan: teléfono I-2773.
O1 13819 9-12 Ab.

SE OFRECE muchacha española; sabe servir a comedor: coser un poco y lavar ropa fina. Referencias muy buenas. M-7122.
O1 13834 9-11 Ab.

SE OFRECE buen criado habituado al servicio de buenas casas, con referencias de las mismas, hace toda clase de cocktails, sabe planchar, teléfono A-2834.
O1 13927 9 ab 11

BUEN criado, español, acostumbrado al servicio fino, desea colocarse. Referencias de casas honorables donde estuvo mucho tiempo. M-3070.
O1 13944 9 ab 11

SE OFRECEN

SE DESEA colocar española para criada de mano o de cuartos, entiende algo de costura, tiene buenas referencias, teléfono M-3064.
O1 13932 9 ab 11

SE DESEA colocar una joven española, recién llegada, para criada de mano, cuartos, comedor o manejadora, sabe coser y bordar, teléfono M-6720.
O1 13947 9 ab 11

DESEA colocarse joven española de criada de mano o manejadora, sabe su obligación y buena cocinera, lo mismo cocina española como criolla. M-2464.
O1 13943 9 ab 11

O-2. Cocineras y Cocineros.

SE DESEA colocar una joven española para cocinar y limpiar, si es corta familia no le importa ayudar a los demás quehaceres, tiene referencias. Telf. U-6442.
O2 13919-20 9 ab 12

DESEA colocarse general cocinera española, repostera, muy práctica, sabe su oficio con perfección, buenas referencias, duerme o no en la colocación, teléfono U-6326.
O2 13925 9 ab 11

DESEA colocarse una buena cocinera, tiene referencias, teléfono F-5228.
O2 13924 9 ab 11

SE DESEA colocar joven española para cocinar y limpiar en casa de corta familia, tiene buenas referencias, teléfono A-3726.
O2 13865 9 ab 12

DESEA colocarse una joven española para cocinar, cocina a la española y criolla, entiende de repostería, desea casa decente, tiene quien responda de su conducta. Informan, A-7643.
O2 13884 9 ab 11

SE OFRECE muy buena cocinera de color, sabe hacer dulces, va a repartos; otra para criada, sabe coser y cortar, tienen referencias inmejorables. M-7122.
O2 13833 9 ab 11

DESEA colocarse señora de color, para cocinar, lavar o todos los quehaceres, tiene mucha experiencia, habla inglés y castellano, desea familia cubana o americana. A-1598.
O2 13800 9-11 Ab.

DESEA colocación una joven peninsular para cocinar y demás quehaceres domésticos, con referencias, avisen al teléfono M-2563.
O2 13931 9 ab 11

COCINERA española se ofrece para cocinar o cocinar y limpiar, es formal y trabajadora, hace dulces, tiene referencias, teléfono F-3666.
O2 13940 9 ab 11

O-3. Manejadoras.

SE DESEA colocar una señora española de manejadora o criada de mano, tiene referencias. Telf. F-1244.
O3 13922-23 9 ab 11

DESEA colocarse joven española de manejadora, es formal y cariñosa, tiene carnet de Sanidad y buenas referencias, teléfono U-6794.
O3 13936 9 ab 11

O-5 Jardineros

SE OFRECE húngaro jardinero, criado de mano, etc., sueldo de situación, trabajador y honrado, trabajó cuatro años central Céspedes. A-3070, Gregorio.
O5 13913 9 ab 11

O-6. Choferes.

DESEO comprar un torno de 4 a 6 pies con 15 pulgadas o más de centro, en buenas condiciones. Dirija oferta por escrito, dando detalles y mejor precio, a «Tornero», DIARIO DE LA MARINA, Departamento de Anuncios.
C6 13689 8-12 Ab.

CHOFER ESPAÑOL, joven, soltero, competente en cualquier marca, con buenas referencias y módicas pretensiones, ofrécese para cualquier punto. Teléfono F-3208.
O6 13806 9-12 Ab.

O-10. Oficinistas.

DESEA colocarse en oficina o casa de comercio, un joven formal, con buena letra y contabilidad. No tiene pretensiones respecto a sueldo, puede dar referencias. Telf. U-3236
O10 13935 9 ab 11

SE COMPRAN

C-6 Maquinarias

MOTOR de petróleo, se necesita de 60 a 75 caballos de fuerza que trabaje en bajas revoluciones y que esté en buen estado. Avise al teléfono U-7887.
C6 13939 9 ab 12

SE VENDEN

V-3. Fincas Rústicas.

30 MINUTOS del Centro de la Habana, cruzándole Río Almendares. Regadío. Bombeo eléctrico. Tierra excelente, hortalizas y frutos menores. Propia vaquerías. Granjas. Arroyo Naranjo. Calzada 70.
V3 13818 9-12 Ab.

V-4. Establecimientos.

VENDO panadería en calzada, mucha venta de pan y víveres de mostrador, también admito socio trabajador, competente, 1,000 libras diarias. Cárdenas y Monte, café, Cuenya.
V4 13928 9 ab 12

V-5. Muebles y Prendas.

MI JUEGO de cuarto encerado y decorado, con vestidor del último tipo, costó $125, lo doy en $65. Monte 125, altos, por Angeles.
V5 13897 9 ab 12

V-7. Automóviles y Accesorios.

SE VENDE un Dodge del 27, cerrado, chapa particular, 5 gomas nuevas, acabado de pintar, en $200, Vedado, Quinta número 41, tintorería.
V7 13810 9 ab 12

Z- DINERO E HIPOTECAS

DOY dinero en hipoteca. No tiene que pagar corretaje. También compro créditos hipotecarios. M-9523.
Z 13934 9 ab 16

PARA LAS DAMAS

PD-6. De Interés para las Damas.

ENSEÑANZA GRATIS
De toda clase de labores en bordado y tejido por una experta profesora, en nuestro surtido Departamento de HILOS. Siempre encontrará cuanta clase de Seda y Lana desee para labores. También tenemos agujas de metal especial anti-oxidable.
"BAZAR INGLES"
GALIANO Y SAN MIGUEL
PD6 13875 9-11 Ab.

PARA LAS DAMAS

CLINICA DE MEDIAS
No deseche sus «MEDIAS ROTAS» pues se las dejamos nuevas por muy poco dinero.
Si la rotura de la MEDIA es de poca importancia y fueron compradas en nuestra casa el arreglo es completamente
GRATIS
"BAZAR INGLES"
GALIANO Y SAN MIGUEL
PD6 13876 9-11 Ab.

PARA EL HOGAR

PH-6. De Interés para el Hogar.

LAMPARAS
Las doramos y arreglamos, dejándolas como nuevas. También plateamos o doramos objetos de arte o útiles como estatuas, cubiertos, vajillas, etc. La Insular, Fábrica Nacional de Lámparas. Prado número 29. Teléfono A-3323.
PH6 13905 9 ab 24

ENSEÑANZAS

E-5 Profesores

PROFESOR americano con dos títulos, da clases de inglés, con experiencia de los métodos más modernos, rápidos y prácticos, profesor Thomas, Blanco 17, altos, teléfono A-8658.
E5 13902 9 ab 24

I- DE INTERES GENERAL

COCINE CON CARBON VEGETAL
Entregado en su domicilio
SACOS TAMAÑO AZUCAR **$1.60**
PELLEYA
(MARCA REGISTRADA)
M-9935
Edificio "BACARDI"
I 11938-12422 31-10 Ab.

Ni Java ni Cuba...

(Continuación de la PRIMERA Pág.)

nos hemos referido, ha sido ampliada y aclarada en las varias conversaciones telefónicas sostenidas con Mr. Chadbourne, en el sentido de que el aumento del 5 por ciento se concedería solo cuando el precio del azúcar se mantuviera al menos un mes a dos centavos.

Nuestros hacendados, reunidos en la Corporación, mantuvieron en su mayoría la opinión de que dicho precio máximo de dos centavos representa, un margen suficiente de utilidad para los intereses javaneses, pero que para los productores cubanos es una utilidad mínima y no constante, sobre todo si se tiene en cuenta que la cantidad que representa ese aumento, aunque pequeño, puede influír, debido a la especulación, en una ligera baja sucesiva, en los primeros tiempos.

A medida que todos los hacendados llegaban a algún acuerdo sobre cualquier punto, se notificaban a Mr Chadbourne sus conclusiones por teléfono.

Mr. Chadbourne comunicaba las decisiones de nuestros productores a los otros delegados en la Conferencia Azucarera de París, con los cuales estuvo reunido hasta las nueve de la noche (2½ p. m. de la Habana).

Aproximadamente a las tres de la tarde terminó la reunión de nuestros hacendados, después de habérseles notificado por Mr. Chadbourne que los representantes de Java se mantenían en una posición de intransigencia absoluta. Por consiguiente, la impresión de todos era pesimista, porque daba lugar a creer fracasada la conferencia.

Mr. Chadbourne no escondió la gravedad de la situación, pero anunció que seguiría manteniéndose en contacto con los otros delegados, extraoficialmente, habiéndose ya terminado la sesión de la Conferencia Azucarera con las declaraciones de intransigencia de Java. Aseguró que dos o tres horas más tarde daría alguna noticia concreta.

Los hacendados, que habían sido previamente citados, después de la primera reunión, para reunirse de nuevo a las cinco y media de la tarde, volvieron a la hora fijada a la Corporación Exportadora.

La contestación esperada de Mr. Chadbourne llegó, diciendo que hoy a las 11 de la mañana (4½ de la madrugada de la Habana), se reunirán los delegados de Java con los cubanos, americanos y otros de los países europeos, oficialmente, para reconsiderar la proposición de Java y la contraproposición de Cuba.

En vista de esta noticia, que hace esperar una rápida solución, los hacendados suspendieron la reunión, para esperar hoy nuevas noticias.

La reunión extraoficial que se celebra a estas horas en París, después del peligro que se consideró inminente, del fracaso de la Conferencia Azucarera, por la intransigencia de Java, demuestra que tanto Java como los otros países signatarios se han dado cuenta que ese fracaso representaría un perjuicio enorme para todos los países azucareros, y que, por consiguiente, había que hacer todos los esfuerzos posibles para llegar a una solución rápida y definitiva.

Como es natural, han renacido las esperanzas.

Es muy posible que hoy mismo se celebre por la noche una nueva reunión oficial de la Conferencia de París, que será la definitiva, pues el único punto en que no se había llegado a un acuerdo completo, era el del precio máximo del azúcar, cuyo problema, aunque se hizo serio, no es, en realidad, de importancia trascendental. Ni Cuba ni Java harán fracasar la Conferencia por cuestión de décimos de centavo.

Tenemos fundadísimos motivos para anticipar con absoluta seguridad, que el peligro de un fracaso de la Conferencia Azucarera, ha desaparecido, y que el acuerdo final será rápido y, posiblemente, se obtendrá hoy mismo en París.

"Cuba es un País de los más Mineralizados..

Continuación de la página ONCE

la mayoría radicados en Santa Clara y Matanzas como los que probablemente serían objeto de las inversiones rumoradas. Con el fin de averiguar qué había de cierto en todo ello, nos acercamos al entrevistado que es,—entre nuestros promotores—uno de los que está más al tanto de estos asuntos.

SE EXAGERA MUCHO

Queríamos conocer, le decimos, pues estamos seguros que usted lo sabe, qué hay de cierto en los rumores de que se va a explotar en gran escala los mejores campos petroleros de Cuba?

—«Hay algo de eso, nos contesta, al menos, eso se pretende», más, aun no se ha hecho...

—¿Nada?

—Verá: ahora hay una gran agitación en los negocios del petróleo, pero a pesar de ello, se exagera muchísimo; nuestra imaginación originalmente propensa a ello, y aun a inventar y soliviantada como lo está ahora, figúrese amigo mío, casi siempre saca hasta de donde no hay... mire, por ejemplo, hace muy poco tiempo se corrió la especie de que dos grandes sindicatos canadienses habían formado un pull de ocho millones para explotar campos petroleros en cierto lugar de la Isla; era totalmente incierto, y, claro, esta noticia vertida por labios acreditados, caía en uno de estos bancos en donde no hay más que el descuento de la letra y el pequeño préstamo a sesenta días y forzosamente tenía que causar sensación; hoy, realmente, lo que se llama nuestro mundo financiero no es más que un acerbo de... de pequeñas operaciones al detalle... y cualquiera cosa que suceda fuera de lo corriente produce en seguida el efecto de un espejismo aumentativo.

EXAGERACION Y ERROR

El doctor Abalo prosigue:

—«Mire, otro ejemplo mucho más reciente aún: no solo se rumoró sino que se publicó que la mina San Juan de Motembo había sido vendida en ciento y pico mil pesos y trescientos y pico mil en acciones, cuando ello no era cierto; no soy abogado, pero sí íntimo amigo y alguna que otra vez consejero expontáneo del señor del Río afortunado dueño de esa propiedad y me consta que solo firmó una opción con la condicional de que le exploraran su mina en un tiempo muy inmediato, no habiéndose aún cumplido dicha opción y uno de los efectos y no precisamente el peor que produjo esta noticia fué que el pobre señor no pudiera salir a la calle en una porción de días para no tener que gastar mucho .. en médicos y medicinas. Y en general, créamelo, constantemente se están constituyendo compañías que poseen, o para adquirir denuncias mineras y explotarlas o para fomentar industrias basadas en patentes insustituibles, que a los pocos días de constituídas ya han obtenido o están a punto de obtener cuantiosas sumas para desarrollar sus actividades... y todo ello trae como consecuencia que, a menudo, se dude de la certeza de estos dichos y lo que es peor aún, se tema pues en ciertos sectores y entre ciertas personas se han tenido siempre como cebos propios de pseudo hombres de negocios.

GRANDES ZONAS PETROLERAS. GESTIONES UTILES

«No obstante todo esto, nos sigue diciendo, en parte son ciertos esos rumores de que me ha hablado; se están hoy conduciendo inteligentemente varias gestiones en los Estados Unidos para explotar algunos de nuestros campos petroleros; la que he seguido en todas sus fases y juzgo más importante es la que está llevando a cabo en Pittsburgh y New York, el doctor Arturo Macari, promotor inteligente, de amplísima cultura y extraordinariamente activo, y sus consecuencias lejos de ser provechosas para un número reducido de personas, beneficiará a muchos, pues se trata de vastas extensiones donde hay varios intereses que por afinidad beneficiarán a su vez a otros terceros. El doctor Macari, precisamente en estos momentos, debe tener ya terminada la formación de un pull que resultará interesante y cuyas actividades comenzarán explotando la gran zona petrolera cuyo centro está poco más o menos en el lugar donde está enclavada esa mina San Juan de Motembo de que le hablé.

EL PETROLEO EN CUBA

En ciertos lugares de Cuba donde se presume o—casi a ciencia cierta—se sabe que hay petróleo, lo único que hace falta es acertar con un pozo que dé un buen resultado comercial; el capital de explotación entonces sobraría... lo difícil aquí, siempre, ha sido el comenzar, pues, en Cuba se ha blofeado (perdóneme el término) mucho, muchísimo este mineral.

—Pero ¿no hay pozos en Motembo que producen gasolina? preguntamos.

—«Sí, en efecto, pero el subsuelo de San Juan es legendario ya, produce gasolina pura de la mejor calidad, resultado de la condensación de gases cuya exacta procedencia es difícil localizar y aunque, a 25 o 50 kilómetros de San Juan, hay lugares donde se notan los mismos escapes de gas que en él y poco más o menos la misma geognosia, aún no se han perforado y por tanto no se pueden aún considerar comerciables, por eso, le decía que había que reconocer algo la zona y acertar un pozo... ¿Usted comprende? Hasta ahora, en todos estos años, no ha habido en aquel vastísimo territorio más actividades que las de San Juan, demasiado localizadas para formar juicio del todo; sin embargo, los informes que han rendido los ingenieros de este pull son ciertamente halagüeños.

EL PORVENIR MINERO DE CUBA

—Díganos: en general ¿usted cree que Cuba tenga un gran porvenir minero?

—«Indiscutiblemente; no solo minero, quizás si también metalúrgico, créalo. Cuba es uno de los países más mineralizados del mundo; en ciertos lugares cercanos a las costas, su subsuelo debe encerrar grandes lagos de petróleo y quizás algunos de ellos estén bajo el mar, aunque muy próximos a la costa; en cobre, hay una profusión extraordinaria de manifestaciones, existen denunciadas miles de minas y se encuentran hermosos filones de cuando en cuando; bastante manganeso, en proporción a las dimensiones de nuestro territorio y una cantidad enorme de hierro conteniendo cromo y nickel. Figúrese que ocupamos el quinto lugar en reservas de hierro del mundo, lo que seguramente desconocen muchos cubanos.

—Entre ellos yo, doctor.

—«Pues, no se asombre: Cuba contiene una totalidad de más de dos mil quinientos millones de toneladas de mineral de hierro y ella sola se bastaría, con arreglo al consumo actual, para proveer al mundo entero de hierro durante veinte años; tenemos el diez por ciento del hierro mundial; yo desearía poder darle otros muchos datos, pero estando conectado como estoy con muchos intereses de esta índole, sobre todo en petróleo, no puedo materialmente hacerlo pues algunos son confidenciales.

—Y ese hierro ¿no se explota?

El doctor Avalo se sonríe y dice:

—«¡Que va a explotarse!, como es un mineral de baja ley, hay que calcinarlo aquí, encareciéndolo, y como aquí al Estado no se le ha ocurrido nunca dar facilidades para compensar en algo esos gastos, como lo hacen todos los países en que esto ocurre ahí lo tiene usted muerto de risa, como reserva; ahora, cuando de veras lo necesiten, lo vendrán a buscar, pero mientras, deja Cuba de crear una gran industria...

EL CONDE DEL RIVERO ES UN EXPERTO MINERO

—A propósito ya que hablamos de minerales, ¿por qué—nos dice el doctor Avalo—no se ha acercado usted al Conde del Rivero? No solo es un experto en esto, sino que conoce personalmente a varios grandes magnates de las industrias minera y metalúrgica; precisamente hace año y medio, Mr. Perin and Marshall le ofrecieron a él y a su esposa un suntuoso banquete donde estaban representados intereses por valor quizás de más de trescientos millones de dollares.

El doctor Abalo ahuyenta del visitante ¡aún repórter! con su envidiable gentileza, el temor de verse fatigado.

Felizmente, el vecino reloj, es ahora, el antídoto preciso: obedecerle es iniciar la despedida.

¿Comentarios?

Caso es éste, lector, que huelgan, por parte nuestra.

Créditos Para el...

(Continuación de la PRIMERA Pág.)

Cerro y Medina, consignándose también cantidad necesaria para la instalación de estas dependencias.

—Fué aprobada la moción del señor Céspedes creando premios para obras teatrales, pero con una enmienda del señor Aizcorbe, en el sentido de que se creen estos premios de a cien pesos cada uno: mejor libro que se escriba en el año, al mejor artículo de periódico, a la mejor obra musical, a la mejor obra teatral de género bufo y a la mejor comedia de asunto cubano. El tribunal estará integrado por los delegados de la Academia de Artes y Letras, de la Asociación de Repórters de la Habana, del Sindicato de Autores Cubanos, de la Orquesta Sinfónica y del Consejo Deliberativo.

—Cincuenta mil pesos para crear la Casa del Reposo Obrero, con un patronato formado por el Alcalde Jefe del Distrito Central, un delegado del Gremio de Despalilladoras y otro del Gremio de Torcedores de Tabaco. Este asunto quedó sobre la Mesa para ser tratado cuando esté presente el comisionado señor Urrutia, delegado al Consejo por las asociaciones obreras.

—Seis mil pesos para la adquisición de un farol ornamental que se instalará en las calles de Infanta y 23.

—Aceptar la suscripción de la Revista Municipal que dirige el doctor Carrera Jústiz.

—Consignar las cantidades que reclaman los señores Nicolás Jorge—$5.962.36— y Eduardo García—2 mil 502 pesos 12 centavos—por obras realizadas en los trabajos de reconstrucción del Palacio del Municipio.

—Elevar a Jefe de Departamento la categoría del Delegado Intermunicipal, plaza que desempeña el doctor Matías Duque.

—Fué desechada la parte de la moción que creaba puestos determinados para la oficina del citado Delegado.

—A propuesta de la señora Eulalia Miranda se acordó restituir en el presupuesto el crédito de 15 mil pesos para el sostenimiento del Desayuno Escolar, fundación humanitaria de extraordinarios resultados que instituyó el doctor Varona Suárez cuando fué Alcalde de la Habana.

—Este asunto se aprobó con una felicitación a la señora Miranda de parte del comisionado señor Octavio de Céspedes.

—Sesenta mil pesos para la adquisición de un barco-bomba, debiendo el Alcalde disponer la forma de adquisición dentro de los términos para beneficios para la Administración.

—Setenta y cinco mil pesos para la creación de una planta transmisora de radio de no menor capacidad de 30 watts, dedicada a la transmisión de asuntos de carácter municipal o nacional, así como para ser utilizada por la Comisión del Tourismo para su propaganda en el extranjero en favor de Cuba. La Dirección de esta planta estará a cargo del Alcalde, del Mayor de la Ciudad y de un Delegado del Consejo. La moción es del señor Ramón Crusellas.

—Cien mil pesos para la adquisición de tres bombas, carros de auxilio y material de otra índole para el Cuerpo de Bomberos.

—Se acordó crear la Escuela de Estudios Urbanos consignándose un crédito de diez mil pesos para su instalación y sostenimiento. El Alcalde utilizará el personal técnico del Distrito Central para el funcionamiento de esta oficina, así como logrará del Estado, el concurso del alto profesorado pedagógico al mejor éxito de esta fundación.

—El Presidente, señor Lugo Viña, explicó a los comisionados los propósitos de la Escuela de Urbanismo, que no es otro que propender a la divulgación de conocimientos de urbanismo para el engrandecimiento de nuestra población.

—También a moción de la señora Miranda, se acordó consignar un crédito de $4.500.00 para crear tres creches municipales en los barrios Luyanó, Medina y Arroyo Apolo, más allá del crucero del Havana Central, según adición del señor Celedonio García.

—Trece mil ochenta y tres pesos 70 centavos para abonar lo que se adeuda al señor Tiburcio Gómez, por la expropiación de terreno para la apertura de la calle de Vigía.

—Cincuenta mil pesos para fundar la Imprenta Municipal.

—Setecientos cincuenta mil pesos para la construccón de un Auditorium Municipal, donde poder ofrecer conciertos, funciones teatrales, conferencias de divulgación artística o científica, instalación de la Academia Municipal de Música, etc.

Esa cantidad es para la adquisición del terreno y construcción del edificio, debiendo consignarse en tres presupuestos consecutivos.

Cuando se adoptó este acuerdo marcaba el reloj las siete y media de la noche. Después se acordó suspender la sesión para continuarla en el día de hoy, comenzando a las diez de la mañana.

LOS CANDIDATOS DE NOVIEMBRE ACTUAN YA DE REPRESENTANTES

En sesión extraordinaria de la Cámara tomaron ayer posesión de sus cargos y el lunes, 13, será elegida la mesa definitiva

Anunció ayer en la Cámara de Representantes el doctor Quintín George, que presidía la sesión, que el lunes en la tarde con asamblea extraordinaria, se procederá a elegir la mesa de ese Cuerpo Colegislador, para cuyos cargos los representantes tienen los mismos candidatos que hasta ahora la han venido desempeñando con el beneplácito general.

Es decir: que serán reelectos por unanimidad: el doctor Rafael Guas Inclán, Presidente. El doctor José Alberni Yance, secretario del Partido Conservador. El doctor José Ramón Cruells, Secretario del Partido Liberal y del Partido Popular.

La Segunda Vice Presidencia continuará bajo el señor Oscar del Pino, representante conservador de Pinar del Río.

Habiendo renunciado a la Jefatura del Partido Liberal el señor Carlos Machado, que ha sido electo Senador por las Villas, será nominado para el cargo el doctor Carmelo Urquiaga y Padilla, líder actualmente del Partido Popular.

Al ser electo el doctor Urquiaga Jefe de los liberales continuará siéndolo también de los populares, por lo que ostentará conjuntamente las dos jefaturas.

En esa sesión del lunes se procederá a elegir asimismo las comisiones, labor bastante premiosa y larga. Si hecho esto, el tiempo lo permite, se procederá en la propia tarde a leer el Mensaje del Ejecutivo.

La sesión de ayer jueves fué de carácter extraordinario y en ella fueron proclamados los representantes electos en los comicios de noviembre, habiendo tomado posesión de sus curules, los candidatos suplentes: Manuel Hernández Leal, por Carlos Machado Morales; Pedro Martínez Fraga, por Manuel Rivero de la Gándara; Felipe González, por Carlos Guas Pagueras; Silvestre Anglada, por Baldomero Grau y Triana.

Los señores Grau, Guas, Machado y Rivero han sido electos senadores, renunciando a sus cargos.

Al comenzar el acto ocupaba la Presidencia el doctor Quintín George y las Secretarías José R. Cruells y José Alberni.

En las tribunas había escaso público.

El señor Casado leyó el dictamen de las sub-comisiones de Actas, declarando limpias las actas de los representantes electos en noviembre.

Y en seguida el Presidente proclamó representantes a la Cámara hasta el año de 1938 a las siguientes personas:

Oscar del Pino, Fidel Caiñas, Alberto Bravo, Pedro Blanco y Martín Mora, por Pinar del Río.

Carlos Manuel de la Cruz, Armando Chardiet, Emeterio Zorrilla, Rafael Guas Inclán y Carmelo Urquiaga, por la Habana.

Juan Rodríguez Ramírez, Francisco Campos, Agustín Gronlier, Prisciliano Piedra, Ramiro Pérez Maribona, Andrés Trujillo y Víctor de Armas, por Matanzas.

José Agustín Cruz, por Santa Clara.

Manuel Tomé, José Meneses, Abelardo Mola, M. Martínez Quiroga y Julio C. del Castillo por Camagüey.

Después de las proclamaciones el doctor George se puso en pie pronunciando un discurso en el cual dió la bienvenida a los electos y despidió a los que pasan al Senado y a los que no fueron favorecidos por suficiente sufragio para regresar al Congreso.

EL PROBLEMA AZUCARERO QUE EXISTIA EN EL SALVADOR PARECE QUE FUE RESUELTO

SAN SALVADOR, Abril 9 (AP).—Ha sido solucionado el asunto azucarero en la casa presidencial, a la que concurrieron los representantes de todas las sociedades azucareras del Salvador.

Por iniciativa del Presidente de la República, Sr. Araujo, se acordó reducir la producción, repartiendose entre los jornaleros agrícolas los terrenos que no sean sembrados de caña de azúcar, sin cobrarles arriendo. Los terratientes acogieron jubilosamente la iniciativa del Presidente Araujo, de dejar a beneficio de los campesinos aquellas parcelas de tierras que no sean cultivadas.

En la playa de Los Negros, departamento de San Vicente, donde hay un balneario, se ahogaron ocho personas que se bañaban. Han sido recuperados cinco cadáveres.

LLOYD —NORTE— ALEMAN—
NORTH GERMAN LLOYD BREMEN
De la HABANA a FRANCIA e INGLATERRA EN 11 DIAS!
SALIDA EXTRAORDINARIA POR EL LUJOSO TRASATLANTICO ALEMAN
"COLUMBUS"
- 32,354 t G R. REG - - 46,000 t DESPL. -
EL BUQUE MAS GRANDE QUE HA VISITADO EL PUERTO DE LA HABANA
El Vapor «COLUMBUS» forma parte del famoso «TRIO LLOYD» compuesto por los vapores «BREMEN», «EUROPA» y «COLUMBUS»
SALIDA MAYO 5
Haciendo escalas en New York-Plymouth-Cherbourg-Bremen.
A. C. FABRICIUS & Co. S. en C.
AGENTES GENERALES
Pasajes Cámara: Obispo 28, A 3455 — Pasajes Tercera: Amargura 1, M-8066 — Fletes: Oficios 18, M-8082, M 3951

LINEA HOLANDESA - AMERICANA
El afamado trasatlántico
"VOLENDAM"
(de 25,600 toneladas)
saldrá del puerto de la HABANA fijamente, el día
4 de Mayo
para: VIGO, CORUÑA, GIJON, SANTANDER, PLYMOUTH, BOULOGNE, SUR-MER y ROTTERDAM
SEGURIDAD, RAPIDEZ, COMIDA EXQUISITA, SERVICIO ESMERADO, CONFORT, LIMPIEZA.
Cualidades que la Línea Holandesa-Americana ha desarrollado hasta la perfección en sus barcos de travesía y que los señores viajeros encontrarán al embarcar en el "VOLENDAM"
PRIMERA CLASE, CLASE TURISTA y TERCERA CLASE
En tercera clase hay capacidad para 600 pasajeros, en camarotes de 2 y 4 literas.
Para informes dirigirse a:
R. DUSSAQ, S. en C.
Oficios 24 (bajos). Tels: A-5639 y M-6278.

COMPAGNIE GENERALE TRASATLANTIQUE
VAPORES CORREOS FRANCESES
Bajo contrato postal con el Gobierno Francés. Todos los vapores de esta Compañía atracan a los muelles de San Francisco o Machina.
PROXIMAS SALIDAS:

Para VERACRUZ:		Para CORUÑA, GIJON, SANTANDER, PLYMOUHT y el HAVRE	
«MEXIQUE»	3 Mayo	«ESPAGNE»	16 Abril. a las 12 del día.
«ESPAGNE»	3 Junio	«MEXIQUE»	15 Mayo
«MEXIQUE»	27 Junio	«ESPAGNE»	15 Junio
«ESPAGNE»	27 Julio	«MEXIQUE»	7 Julio
		«ESPAGNE»	7 Agosto

SESIONES DE CINEMATOGRAFO DIARIAS EN LOS VAPORES DE ESTA COMPAÑIA SEGUN CONTRATO CON LA CASA «PATHE».—IMPORTANTE.—Buena comida a la española.— Camareros y cocineros españoles.— LINEA DE NEW YORK AL HAVRE, PLYMOUTH Y BURDEOS. En esta Agencia se expiden pasajes para esta línea por los lujosos y rápidos trasatlánticos franceses «ILE DE FRANCE», «PARIS» «FRANCE», «LAFAYETTE», «DE GRASSE», «ROCHAMBEAU» etc. etc. Para más informes, dirigirse a:
ERNEST GAYE
O-Reilly número 9. Apartado 1090. Teléfono A-1476. Habana.

M.E.C.D. 2016

EMPRESA NAVIERA DE CUBA, S. A.

APARTADO NUMERO 1641.

Dirección Telegráfica: EMPRENAVE

Claves en uso: A. B. C. 4a. y 5a. Edición Western Unión

SAN PEDRO NUM. 6.— HABANA

Walkins and Apendix

TELEFONOS:

A-6236. Pasajes y Fletes. A-3966. Almacén.
A-5315. Información General. A-5634. Segundo espigón de Paula.
A-4730. Departamento de Tráfico. M-2860. Tercer Espigón de Paula.

VAPORES EN SERVICIO.—«Presidente Machado», «Baracoa», Cienfuegos», «Eusebio Coterillo», «Gibara», «Guantánamo, «Habana», «Joaquín Godoy», «Julián Alonso», «La Fé», «Las Villas', «Manzanillo», «Rápido» y «Santiago de Cuba».

PUERTOS DE ESCALA

COSTA NORTE:— Caibarién, Nuevitas, Puerto Tarafa, Manatí, (Victoria de las Tunas), Puerto Padre, Chaparra, (Holguín, Velasco y Bocas), Vita, Banes, Mayarí, Antilla, Preston, Sagua de Tánamo (Cayo Mambí), Baracoa, Guantánamo y Santiago de Cuba.

COSTA SUR:— Cienfuegos, Casilda, Tunas de Zaza, Santa Cruz del Sur, Manopla, Guayabal, Manzanillo, Campechuela, Media Luna, Niquero, Ensenada de Mora y Santiago de Cuba.

COSTA NORTE DE VUELTA ABAJO:— Bahía Honda, Río Blanco, Berracos, Puerto Esperanza, Santa Lucía (Minas de Matahambre), Río del Medio, Dimas, Arroyos de Mantua y La Fé.

Jamaica, Kingston, Puerto Rico, San Juan, Ponce, Mayagüez y Aguadilla, República Dominicana Santo Domingo, San Pedro de Macorís y Puerto Plata, Haití, Aux-Cayes y Port au Prince.

Vapores Correos de la Compañía Trasatlántica Española

SERVICIOS REGULARES DE PASAJE, CARGA Y CORRESPONDENCIA, LINEA RAPIDA PARA NUEVA YORK Y NORTE DE ESPAÑA

VERACRUZ

Próximas salidas:

PARA VERACRUZ 48 horas de viaje.			PARA NEW YORK, VIGO, CORUÑA, GIJON, SANTANDER Y BILBAO		
«Cristóbal Colón»	7	Ene.	«Cristóbal Colón»	14	Ene.
«Alfonso XIII»	1	Feb.	«Alfonso XIII'	10	Feb.
«Cristóbal Colón»	4	Mar.	«Cristóbal Colón»	12	Mar.
«Alfonso XIII»	1	Abr.	«Alfonso XIII»	10	Abr.
«Cristóbal Colón»	2	May.	«Cristóbal Colón»	10	May.
«Alfonso XIII»	1	Jun.	«Alfonso XIII»	10	Jun.
«Cristóbal Colón»	2	Jul.	«Cristóbal Colón»	10	Jul.

LINEA PARA NUEVA YORK, CADIZ Y BARCELONA

Próximas salidas:

«Buenos Aires»	5	Ene.	«Manuel Calvo»	16	Abr.
«Marqués Comillas»	1	Feb.	«Manuel Arnus»	2	May.
«Manuel Calvo»	14	Feb.	«Marqués Comillas»	1	Jun.
«Manuel Arnus»	4	Mar.	«Manuel Calvo	16	Jun.
«Marqués Comillas»	1	Abr.	«Manuel Arnús»	2	Jul.

MAGNIFICAS CAMARAS, AMPLIOS COMEDORES PARA PASAJEROS DE TERCERA CLASE, SERVIDOS POR CAMAREROS EXCELENTES, MENUS CON VINOS

ESTOS VAPORES ATRACAN A LOS MUELLES DE HAVANA DOCKS CORPORATION

Para más informes, dirigirse a:

MANUEL OTADUY

AGENTE GENERAL

Palacio Lonja. Teléfonos A-6588 y A-7900. Apartado 707. Habana.

INGLES CON DISCO FONOGRAFICO MUESTRA GRATIS

Método nuevo Garantizamos por escrito que Ud. hablará, leerá y escribirá correctamente el inglés en poquito tiempo. 20 años de éxito. Pida informes hoy.

INSTITUTO UNIVERSAL (P56) 1265 LEXINGTON AVE NEW YORK

Sírvase enviarme sin obligación ninguna. muestra gratis y completos informes:

Nombre.............................. Dirección..............................

MISCELANEA

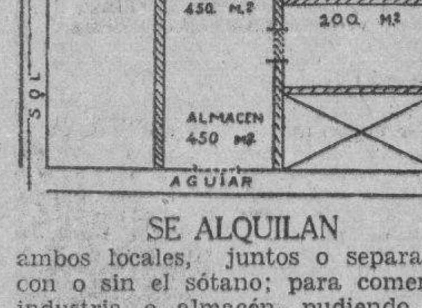

SE ALQUILAN

ambos locales, juntos o separados, con o sin el sótano; para comercio, industria o almacén, pudiendo comunicarse todos entre sí.

El local de Aguiar, que tiene un hermoso sótano, es muy propio para almacén de vinos o fábrica de licores por su frescura para la conservación de los líquidos. Informan: A-7858.

Bis. 13798 9-19 Ab.

OFICIAL

ANUNCIO: República de Cuba, Secretaría de la Guerra y Marina, Ejército, Departamento de Administración, Habana, 4 de abril de 1931. Hasta las 9 a. m. de los días del mes de mayo de 1931 que se expresan a continuación, se recibirán en estas oficinas, sitas en Diaria y Sánchez Figueras, proposiciones en pliegos cerrados para suministro y entrega al Ejército, durante el año fiscal de 1931 a 1932, de los artículos que comprenden los siguientes pliegos: MATERIAL ELECTRICO día 4; MATERIAL TELEFONICO día 5; MATERIAL DE CURACION día 6; INSTRUMENTOS DE CIRUGIA día 7; MEDICINAS día 8; UTILES DE LIMPIEZA día 11; EFECTOS DE TALABARTERIA Y ARNESES día 12; HERRAMIENTAS DE CONSTRUCCION día 13; MATERIALES DE CONSTRUCCIONES día 14; ACCESORIOS PARA TRANSPORTES día 15 y ARTICULOS PARA CONSERVACION DEL MATERIAL día 16 y entonces las proposiciones se abrirán y leerán públicamente. Se darán pormenores a quien lo solicite. J. Semidey, M. M. Brigadier, Aux. del Jefe de Estado Mayor, Jefe del Departamento de Administración.

4178 4-6-8-9-10-17-23-24.

OFICIAL

REPUBLICA DE CUBA.— SECRETARIA DE GOBERNACION.— POLICIA NACIONAL. — NEGOCIADO DEL MATERIAL.—Habana Abril 2 de 1931.—Hasta las NUEVE a. m. del día 18 de abril de 1931, se recibirán en la Oficina del Jefe del Negociado del Material, proposiciones en pliegos cerrados para el suministro y entrega de «EFECTOS DE AUTOMOVIL», y entonces las proposiciones se abrirán y leerán públicamente. Se darán pormenores a quien lo solicite. —(f) NILO GIRADO, Primer Teniente del Ejército. — Jefe del Material en Comisión.

4165-8, 9, 10, 11, 16, 17.

4165 8, 9, 10, 11, 16, 17.

3 GRANDES PERIODICOS Por 1.60 Al mes DIARIO DE LA MARINA INFORMACION y ORBE : Llame al A-2425

OFICIAL

REPUBLICA DE CUBA.— SECRETARIA DE GOBERNACION. — POLICIA NACIONAL.— NEGOCIADO DEL MATERIAL.— Habana, Abril 3 de 1931.— Hasta las NUEVE a. m. del día 21 de Abril de 1931, se recibirán en la Oficina del Jefe del Negociado del Material, proposiciones en pliegos cerrados para el suministro y entrega de «EQUIPOS» y entonces las proposiciones se abrirán y leerán públicamente. Se darán pormenores a quien lo solicite.— (f) NILO GIRADO.— Primer Teniente del Ejército.— Jefe del Material en Comisión.

4166 10-11-13-14-17-18.

PROFESIONALES

DRES. EN MEDICINA

DR. A. G. CASARIEGO

Catedrático de la Facultad de Medicina de los Hospitales, París, N. York, C. García y Clínica Covadonga. Especialista en enfermedades de los aparatos urinarios y genitales (hombres y mujeres). Consultas de 2 a 6. Neptuno 125, bajos.

P. 12365 31-30 Ab.

RIÑON VIAS URINARIAS

Piel y Sífilis. Impotencia. Gonorrea. Sistitis, Prostatitis, Neurastenia Genital y complicaciones. Electricidad Médica. Tratamientos especiales por Médicos Especialistas. Consultas diarias de 5 a 7 de la tarde. San Rafael 102. Teléfono U-1680.

P. 12580 1-16 Ab.

DOCTOR FLORES; MEDICO

del Sanatorio «La Esperanza». Inyecciones intravenosas. Tuberculosis, Neurastenia, Delgadez, Sífilis, Excemas rebeldes y antiguos; Verrugas por electricidad. Pobres: los jueves. Consultas: De 1 a 7 noche. Acosta 42. Teléfono A-7817.

P 12377 31-30 Ab.

ENFERMEDADES DE SEÑORAS

Especialista. Servicio Enfermeras. Tratamientos especiales enfermedades del útero, ovarios y trompas, (flujos, dolores menstruales). Neurastenia sexual. Esterilidad. Electricidad médica. Consultas diarias: 3 a 5. San Rafael 102. Teléfono U-1680.

P. 13722 8-23 Ab.

CIRUJANOS DENTISTAS

DR. VALDES MOLINA

DENTISTA. GALIANO 9. A. ALTOS Dentadura $15. Puentes $5 pieza. Empastadura $2. Limpieza $3. Consulta de 8 a 7 p. m. Se garantiza. Teléfono A-8585.

P 12435 31-30 Ab.

ABOGADOS Y NOTARIOS

NOTARIA - DIVORCIOS

Bufete de los DOCTORES IGLESIAS Y FUENTES Aguiar 126. Dpto. 414. Teléfono M-2980. Habana.

P. 12662 1-1 May.

CORPORACION CLINICA

M[illegible] número 41, entre Habana y Damas. Teléfono: M-920. Médicos cirujanos (especialistas). Enfermedades en general. (Oculistas). Rayos X. (Análises $2.00) Electricidad medicinal. Partos, operaciones. Almorranas curadas sin operarlas. Tatuajes, verrugas, manchas, etc., rápidamente son quitadas. Blenorragia e importencia. Consultas. $1.00. Atenciones de 1 a 5 (tarde), 7 a 9 (noche).

Prof. 12500 31-30 Ab.

GIROS Y LETRAS

J. BALCELLS Y CIA

S. en C., San Ignacio 33. Hacen pagos por el cable y giran letras sobre New York, Londres, París y sobre todas las Capitales de España, Islas Baleares y Canarias. Agentes de la Compañía Inglesa de Seguros Contra Incendios «The Royal», Administración de Bienes.

13371 1 Ab. 30 Sept.

CAJAS RESERVADAS

Las tenemos en nuestra bóveda, construídas con todos los adelantos modernos y las alquilamos para guardar valores de los interesados. En esta oficina daremos todos los detalles que se deseen

N. GELATS Y COMPAÑIA

196 Aguiar 106, esq. a Amargura. G y L. 13269 6-6 May.

ALQUILERES

A-1. Habana.

TREINTA Y CINCO pesos, modernos altos, Fernandina 2, próximo a la Calzada del Monte. La llave en los bajos. Informan: A-6412, doctor García.

A1 12585 1-11 Ab.

LEALTAD 24, altos, (M. M. Delgado) se alquila casa con sala, recibidor, ambos muy grandes, cinco cuartos y baño intercalado, comedor al fondo, y servicios de criados. En la azotea dos cuartos y servicios. Llave en los bajos. Informes: Rosales y Lavedán. Administración de bienes. Teléfono M-6947.

A1 12647 1-11 Ab.

MAZON 31, se alquila la planta baja, compuesta de sala, comedor, tres cuartos, baño intercalado, cocina y servicio de criados. Precio, 45 pesos. Informan, Bufete de Arellano, M-3936.

A1 C6328 28 abr 11

ALQUILO casa Neptuno y Espada, al lado de la bodega. Sala, gabinete, comedor, tres cuartos, baño intercalado, servicios de criados, cocina gas, todo moderno, precio módico.

A1 13477 7-12 Ab.

ALQUILO una casita en Belascoaín 7-C, por Animas, bajos. Teléfono: U-6877.

A1 13486 7-15 Ab.

ALQUILO moderno segundo piso Concordia 177, A, entre Soledad y Aramburo, sala, comedor, tres cuartos, gran baño, cocina gas, muy fresca, $35. Informes: La Moda, Neptuno y Galiano. A-4454.

A1 13485 7-12 Ab.

ALQUILO primer piso, Avenida de República 313 esquina a Espada, con sala, comedor, tres cuartos, baño intercalado, pantry, cuarto y servicio criados, a familia de moralidad, construcción moderna, decorada. Informan, café Vista Alegre. Teléfonos U-1896 y U-6862.

A1 13768 8 ab 13

TENIENTE REY 92

entre Villegas y aguacate modernos bajos, cielo raso, sala, recibidor, tres habitaciones, comedor al bondo, baño, cocina y patio. Teléfonos F-5386 y A-3695.

A1 13614 7-10 Ab.

GERVASIO 138 entre Reina y Salud, alquilo el principal, sala, tres cuartos, galería, baño intercalado, comedor y cocina con servicios de criados, precio, $50. Informes, U-3469. no falta el agua.

A1 13761 8 ab 11

ALMENDARES 8 entre Carlos III y Lugareño, reparto Ensanche de la Habana, alquilo la hermosa planta baja, acabada de construir. Portal sala, gabinete, tres hermosos cuartos con closets, lujoso baño con closet y agua caliente, hermoso comedor, pantry, cocina, despensa, cocina carbón, instalación para gas, cuarto y servicio de criados, hermoso patio y traspatio, lavadero, carbonera, entrada independiente de criado. Informan en los altos.

A1 13762 8 ab 11

SE ALQUILA en Mazón 7, entre San Rafael y San José, un hermoso alto compuesto de recibidor, sala, cuatro cuartos, comedor al fondo, baño, cocina, cuarto y servicio de criados. Informan: U-4346.

A1 13745 8-11 Ab.

SE ALQUILA frente al Parque Maceo, Vento 15, un hermoso alto compuesto de sala, recibidor, gabinete, hall, cuatro cuartos, baño intercalado, comedor al fondo, patio, cocina, cuarto y servicio de criados. Se alquilan los bajos para establecimiento. Informan: U-4346.

A1 13746 8-11 Ab.

SE ALQUILA el primer piso alto de O'Reilly 51, situado frente a la Metropolitana, ya preparado para establecer una gran oficina o negocio comercial con absoluta independencia. Informan en el mismo, de 9 a 12 y de 3 a 5 y por teléfono I-2692

A1 13700 8-16 Ab.

SE ALQUILA el segundo piso de San José 126½ casi esq. a Oquendo, compuesto de sala, saleta, cuatro grandes cuartos con su baño intercalado, comedor y cuarto y servicio de criado. Informan al lado en la bodega.

A1 13677 8-18 Ab.

SE ALQUILAN baratos Animas 90, bajos entre Galiano y San Nicolás. Casa amplia y fresca, sala, comedor, cuatro habitaciones, baño, servicio criada, etc.

A1 13741 8-11 Ab.

ALQUILO RAYO 78

Los modernos altos entre Estrella y Maloja, cielos rasos, ventilación por dos patios, dos cuartos, sala, comedor, cocina gas y carbón, precio situación. Llave, bajos. Telf. M-1378.

A1 13778 8 ab 12

SE ALQUILA Marqués González 5, altos, entre San Rafael y San José, terminada de pintar, con sala, comedor, tres habitaciones y servicios, la llave en el 3, altos. Informes, A-2738, joyería El Gallo.

A1 13781 8 ab 12

SUAREZ NUM. 137

entre P. Cerrada y Diaria, modernos pisos, bajo y alto, compuestos de sala, dos habitaciones, comedor, baño completo y cocina, alquiler reducido, la llave en la misma. Informan: Empedrado núm. 34. Teléf. A-1294, «El Iris».

A1 13736 8-11 Ab.

ALQUILO moderno primer piso Campanario y Estrella, recibidor, sala, tres cuartos, baño intercalado, muy fresco, agua abundante, precio situación, llaves la Ferretería. Informes: teléfono F-6581.

A1 13674 8-11 Ab.

SE ALQUILA la casa calle Desagüe letra J. entre Marqués González y Oquendo, compuesta de sala, comedor, tres cuarto, baño y cocina. precio muy barato, informan: teléf. U-5154.

A1 13716 8-13 Ab.

SE ALQUILA PRADO 41

Primero y segundo piso separadamente. Se componen de sala, dos saletas, tres habitaciones, hall, dos baños intercalados, pantry, cocina, comedor, cuarto y servicio sanitario completo para sirvientes. Tres balcones a Prado y Roof Garden. Teléfono A-4451.

A1 13753 8-15 Ab.

ALQUILO Cuba 89, bajos y primer piso, sala, comedor, cinco habitaciones, doble servicio sanitario y cocina. Precio: $38.00. Llave bodega esquina. Informes: Grandes Almacenes «El Número 15», Monte 15. Teléfono A-2803.

A1 13873 9-17 Ab.

ALQUILO Corrales 2, E, primero y segundo pisos, sala, saleta, comedor, cuatro habitaciones, cocina, baño y doble servicio sanitario. Precio: 50 pesos. Llave Grandes Almacenes «El Número 15», Monte 15, A-2803.

A1 13874 9-17 Ab.

SE ALQUILA una accesoria en Jesús Peregrino y Santiago. Precio de situación. Informan: Telf. U-1157.

A1 13356 6—12 Ab.

EN 35 PESOS se alquilan los bajos de Subirana 27, sala, recibidor, cuatro cuartos, baño intercalado. Llave en el alto. Informan: Tejadillo 45.

A1 13248 6-12 Ab.

SAN PEDRO Nos. 24-26

Se alquila el hermoso alto izquierda de esta casa, frente a la brisa y a la plazoleta de Luz, cuenta con comodidades para larga familia, bufete, consultorio, consignación de vapores, et., ect: dotado d eagua en abundancia y cuatro amplias habitaciones en la azotea, las llaves e informes en San Pedro número 6, doctor Arturo A. Vázquez, teléfono A-9619.

A1 13181 5-13 Ab.

CARLOS III ESQ. A ESPADA

Se alquila hermosa y sólida nave donde estuvo instalada la casa Ballesteros, dotada de todos los adelantos y facilidades para industria de importancia. Se escuchan proposiciones para todo el local, altos y bajos, o parte de unos y otros. Las llaves e informes en San Pedro número 6, teléfono A-9619.

A1 13182 5 ab 13

SOL No. 34

Se alquila esta casa con cuatro habitaciones altas y cuatro bajos, sala, saleta, gran patio y azotea al frente, la llave en el bar de la esquina de Cuba. Informes en San Pedro número 6, teléfono A-9619.

A1 13183 5 ab 17

HABANA No. 183

Se alquilan los pisos bajos de esta hermosa casa con comodidad para numerosa familia y con servicio y habitación independiente para servidumbre; las llaves en la bodega de la esquina de Merced. Informes, San Pedro número 6, A-9649.

A1 13184 5 ab 13

O'REILLY No. 22

Se alquila este hermoso piso alto, con diez habitaciones y demás servicios para familia; las llaves en el almacén de víveres finos del frente; informan, San Pedro número 6, A-9619.

A1 13185 5 ab 13

ESCOBAR No. 102

entre Neptuno y San Miguel, próximas a terminarse las reparaciones generales, lechadas y pinturas de esta hermosa casa, se alquila el alto y el bajo juntos ó por separado. Cada uno consta de sala, saleta, comedor al fondo, seis dormitorios, cuarto de baño, dos cuartos y servicio para criados. Puede verse a horas laborables. Informan en San Pedro número 6, teléfono A-9619.

A1 13186 5 ab 13

AVE. DE LA REPUBLICA

(San Lázaro) números 154-156, entre Aguila y Blanco. Se alquilan el primero y segundo pisos de esta moderna casa. El primero cuenta con sala, dos dormitorios, baño intercalado y cuarto y servicio de criados. El segundo consta de sala, saleta, comedor, tres dormitorios, baño intercalado, cuarto y servicio de criado. Cuenta con bomba para elevar el agua. Las llaves en la casa del fondo por Malecón, piso alto. Informan, San Pedro número 6. Telf. A-9619.

A1 13176 5 ab 13

SE ALQUILA en Calzada de Infanta, núm. 52, entre Desagüe y Benjumeda, hermosos altos. Sala, saleta, comedor, tres cuartos, cocina, baño y azotea. $34. Informan: U-1177.

A1 12355 31-10 Ab.

ALQUILO casa una planta, Desagüe 67 entre Oquendo y Franco, sala, comedor, dos cuartos, baño, patio, cocina, alquiler, 30 pesos, llaves: Franco A esquina Desagüe.

A1 13147 5 ab 10

OBRAPIA NUMERO 51

Entre Habana y Compostela, se alquilan los bajos de esta hermosa casa, divididos en dos locales para almacén; uno grande y otro pequeño; ambos con servicios completamente independientes, pudiendo comunicarse si así interesase; las llaves en la panadería La Caoba, Obrapía número 42; informes, San Pedro número 6; teléfono A-9619.

A1 13179 5 ab 13

SAN LAZARO 478 entre M y N, se alquila el alto compuesto de sala, recibidor, cuatro cuartos, baño intercalado, comedor, pantry, cocina, cuarto y servicio de criados, precio, $70. Informan. bufete de Arellano, M-3936

A1 12230 30 ab 13

SAN LAZARO 323, bajos, entre San Francisco e Infanta. Sala, comedor, cuatro habitaciones, baño y cocina. Llaves en la Bodega. Informes: Habana 186. Teléfono M-1541.

A1 13338 6-13 Ab.

NEPTUNO 216, altos. Sala, cuatro grandes habitaciones, baño completo, comedor corrido, cuarto y servicio de criados. Llaves bodega esquina Oquendo. Informes: Habana 186. Teléfono M-1541.

A1 13337 6-13 Ab.

SE ALQUILAN altos y bajos en San Rafael 143, 147, 161, entre Lucena y Marqués González; Marqué González 6, entre San Rafael y San José, y Zanja 108, esquina a Oquendo. Todas con agua en abundancia. Precios de situación. Las llaves en la bodega. Informes: Obispo 16.

A1 13324 6-15 Ab.

GRAN PISO alto, moderno, en Aguiar 10, entre Peña Pobre y Monserrate. Sala, comedor, tres cuartos, baño completo intercalado, cuarto y servicios de criados. La llave. en el bajo. Informes: Obispo 16.

A1 13323 6—13 Ab.

FRENTE al Parque Maceo, se alquilan modernas casitas, altas y bajas, sala, comedor, tres cuartos, baño intercalado y patio. Marina 21. La llave, en la fonda. Informes: Obispo 16.

A1 13317 6—13 Ab.

SE ALQUILA, Estrella 237, altos y bajos, entre Infanta y Ayesterán. Tienen sala, comedor, tres cuartos, cocina y baño. Informa: Luis González. Teléfono U-1157.

A1 13357 6—12 Ab.

SE ALQUILA una accesoria buena, con azotea y patio, muy saludable. San Rafael esquina a Basarrate, al lado de la lechería.

A1 13729 8-12 Ab.

SE ALQUILA el segundo piso de Neptuno núm. 16, compuesto de cuatro cuartos, sala, recibidor, comedor y dobles servicios sanitarios. Informan en los bajos, «La Equidad».

A1 13023 4-10 Ab.

SE ALQUILAN en 37 pesos los altos independientes de Concordia 150-C, entre Oquendo y Soledad. Tiene baño completo. Informan en la misma.

A1 13241 6-11 Ab.

SALUD 152, altos, entre Oquendo y Marqués González. Sala, recibidor, tres cuartos, comedor, baño completo. La llave, en la bodega. Informes. Obispo 16.

A1 13314 6—13 Ab.

PARA casa de huéspedes. Se alquilan, los espaciosos altos de Amargura 34, entre Cuba y Aguiar, 26 espaciosas habitaciones, independientes, todas con instalación de agua, doble servicio, intercalados, pisos de granito, y escalera de mármol. Puede verse a todas horas. Informes: Neptuno 39, "La Regente". A-4376.

A1 12579 1-16 Ab.

ALQUILAMOS casas modernas bien situadas, Habana y Luyanó. $20, 35, 45, 50 60 pesos. Informes, Ferretería Belascoaín esquina San Rafael. U-5115.

A1 13487 7-17 Ab.

SE ALQUILA la amplia casa Amargura 49. Informna Tel. M-2490. La llave en el hotel Nueva Luz

A1 13528 7-13 Ab

ROMAY 6, BAJOS

A una cuadra de Monte. Sala, saleta, tres cuartos, cocina y servicios, 25 pesos. También alquilo los altos contiguos. Llaves bodega. Informes: Teléfono M-4803.

A1 13885 9-12 Ab.

ALQUILO Escobar 117, altos. Sala, saleta, siete cuartos, tres baños, entre Salud y Reina. Agua abundante. Tiene bomba; para familias; club o lo que se quiera. Informes: en la misma y llaves. Teléfonos F-2661 y U-3038.

A1 13888 9-19 Ab.

OQUENDO 5 D

altos y bajos, sala, saleta, cinco habitaciones, comedor, cocina de gas y carbón, lavadero de ropa. Precio: 55 y 60 pesos. Informan: F-2134.

A1 13569 7-13 Ab.

REINA NUM. 28

altos, sala, saleta, comedor, cinco habitaciones, dos baños, cocina, en la azotea dos habitaciones más. Precio: 90 pesos. Informan: F-2134.

A1 13568 7-13 Ab.

CARLOS III 16 A. B. C.

altos y bajos, sala, saleta, cuatro habitaciones, baño intercalado, cocina de gas. Precio: $55. Informan: teléfono F-2134.

A1 13570 7-13 Ab.

PISO se alquila moderno y ventilado. Calle Cienfuegos 20 entre Corrales y Apodaca. Informan en los bajos.

A1 13464 7-17 Ab.

ALQUILO Hornos y Vapor, una cuadra del Parque Maceo, el lugar más fresco de la Habana, bonitos pisos modernos, sala, comedor, dos habitaciones, cuarto baño intercalado y cocina desde $30. Informes, teléfono M-2837. La llave en la carnicería.

A1 13468 7-10 Ab.

PRADO 38

Alquilo para vivienda familia particular, altos esta gran casa modernizada, sala, recibidor, comedor, baños intercalados, cinco habitaciones, tres más para servidumbre, cocinas gas y carbón, precio rebajado. Informa: Cuevas. M-9896.

A1 13561 7-15 Ab.

ALQUILO Factoría 104, altos modernos. Sala, dos cuartos, baño intercalado, comedor, cocina gas grande, servicio criados, su entrada aparte. Ultico: $30. Llave alto izquierda. Tel. U-4041.

A1 13588 7-10 Ab.

SE ALQUILAN los bajos de Hospital 18 en $35.000. Tiene sala tres cuartos, baño intercalado, comedor y cuarto de criados. Informan: Tel. A-1481. La llave en los altos.

A1 13473 7-11 Ab

SE ALQUILA la casa Marina número 10, con portal, sala, comedor, tres cuartos, cocina, servicios sanitarios y patio. Las llaves en la bodega de allado. Informan, García Tuñón, Aguiar y Muralla, Tel. A-8786.

A1 13466. Ab.

EN 35 PESOS se alquila la casa Campanario 112 casi esquina a San Rafael. La llave en el café. Informan: F-1420.

A1 13691 8-11 Ab.

ALQUILO dos casas a personas de moralidad en Pajarito letra F y H., entre Clavel y Díaz Blanco, a una cuadra de Infanta, $20 y $30, una antigua con dos cuartos, sala, comedor, y cocina y un colagdiso, la otra igual con baño intercalado. La llave en la esquina.

A1 13577 7-17 Ab.

MANRIQUE 22

Segundo piso moderno, ventilado, decorado. Sala, recibidor, tres habitaciones, comedor al fondo, lujoso baño intercalado, cuarto servicio de criados. Se piden referencias. Llaves e informan Bajos.

A1 13600 7-11 Ab.

SE ALQUILAN altos de San Rafael 153 casa nueva, sala, saleta, tres habitaciones, agua caliente y demás comodidades. Precio $37. Informan La Democracia, Monte 103. Tel. A-4917.

A1 13634 7-12 Ab.

SE ALQUILA una amplia esquina en Campanario y Rastro. Precio $25.00. Informan al lado.

A1 13632 7-10 Ab

CRISTO No. 2

Se alquilan el bajo y el alto de esta casa con comodidades para regular familia. Las llaves e informes, en S. Pedro número 6. Telf. No. A-9619 Dr. Arturo A. Vázquez.

A1 13186 5 ab 13

EDIFICIO MENENDEZ

Virtudes 119, A, esquina Escobar, alquilo primero, sala, comedor, tres habitaciones, baño intercaado, cocina, gas, cuarto y servicio criados. Llave e informes: Virtudes y Gervasio, (Bodega).

A1 13645 8-16 Ab.

SE ALQUILAN. Espléndidos pisos pequeños para oficinas o profesionales en el lugar más céntrico de la Habana, O'Reilly núm. 40 esquina Aguiar. Precio de situación. Informan en el elevador.

A1 13675 8-23 Ab.

SE ALQUILAN los amplios bajos de la calle San José 93-B, entre Belascoaín y Lucena. Compuestos de sala, comedor, tres habitaciones, baño, cocina, habitación y servicios de criado. Para informes: Belascoaín 48. Ferretería Capitolio.

A1 13688 8-16 Ab.

ALQUILO baratos los bajos amplios, Neptuno 208, entre Oquendo y Soledad. Sala, recibidor, cuatro habitaciones grandísimas, lujoso baño, comedor, cuarto servicio criados. Llaves al lado. U-1802.

A1 13657 8-11 Ab.

EN 40 PESOS se alquilan los modernos y frescos altos de San José número 124, D., entre Lucena y Marqués González, compuestos de sala, comedor corrido, cuatro habitaciones, baño completo, intercalado, con abundante agua, por tener motor eléctrico para impulsarla, cuarto y servicio de criados. La llave en el número 124, D., bajos. Informes: Consulado 126, altos. Sr. Francisco Torres.

A1 13720 8-18 Ab.

EN 30 PESOS, se alquilan las cómodas y ventiladas casas calle Agustín Alvarez números 2 y 11, entre Marqués González y Oquendo, a dos cuadras de Belascoaín y a una del Nuevo Frontón, acabadas de pintar, compuestas de sala, saleta corrida, tres habitaciones, patio y demás servicios, vecindario de moralidad. Las llaves en el número 10. Informes: Consulado número 126, altos, señor Francisco Torres.

A1 13718 8-18 Ab.

ALQUILO dos casitas en Factoría y Puerta Cerrada, frente Terminal. Sala, dos cuartos, con luz, $20.

A1 13499 7-12 Ab.

ALQUILO Monte 79, planta alta, vista a Plaza de Fraternidad, moderna, cinco posesiones, baño completo, cocina de gas. Informan y llave en los bajos.

A1 13493 7-10 Ab.

SE ALQUILA la casa de planta baja calle Paula número 33, compuesta de sala, comedor, cuatro habitaciones, cocina y servicio sanitario completo. Llave e informes: Suárez núm. 87. Teléfono A-1888.

A1 13451 7-12 Ab.

SE ALQUILAN los bonitos altos de Neptuno 99, entre Manrique y Campanario. La llave al lado, Informes: Teléfono XO-1809.

A1 13519 7-10 Ab.

CONCORDIA 271, altos modernos, sala, comedor, tres cuartos, baño, cocina gas, dos cuartos en la azotea. Informes: F-3199.

A1 13350 6-16 Ab.

SAN NICOLAS 65, bajos, gran casa moderna, sala. comedor, cinco habitaciones, patio y servicio. La llave, en el alto. Informes: Obispo 16.

A1 13316 6—13 Ab.

SE ALQUILA casa altos, Trocadero y Amistad, dos cuartos, baño completo, intercalado, cocina, comedor y sala en 40 pesos. Informan en la azotea.

A1 13024 4-10 Ab.

ALQUILO los altos de Montoro 31: Ensanche de la Habana, con sala, saleta, cuatro cuartos, baño, comedor, cocina y baño de criados. Informan: teléfono U-5197. Precio: 35 pesos. La llave al fondo. Almendares 20, altos.

A1 13536 7-11 Ab.

SE ALQUILA casa Vapor 28, sala, dos habitaciones, cocina, servicios, patio. $30. Teléfono A-5545.

A1 13829 9-14 Ab.

EN 30 PESOS altos de Aguila 297. Sala, dos cuartos, comedor al fondo. Los bajos en 28 pesos. Llaves: tabaquería de enfrente. Informan: Inquisidor 22.

A1 11488 26-10 Ab.

HABANA 3, se alquilan los altos compuestos de sala, dos cuartos, servicio sanitario y cocina. La llave en los bajos, precio, 35 pesos. Informan, bufete de Arellano, M-3936.

A1 C6324 28 abril 11

ANIMAS 127, se alquila la planta baja, compuesta de sala, comedor, cinco cuartos, baño, cocina, patio y traspatio. Precio, 60 pesos. Informan. Bufete de Arellano. M-3936.

A1 C6325 28 abr 11

ALQUILO modernas casas, Arbol Seco número 63 entre Santo Tomás y Benjumeda, compuestos de sala, recibidor, tres habitaciones, baño completo, comedor y cocina de gas. Más informes a los teléfonos U-1478 y U-3024. Precio, $30.

A1 12827 2 ab 17

SE ALQUILAN casas modernas de 2 y 3 habitaciones en las calles de Monte y Cristina, el lado del Mercado único. Informan en Cristina número 4-B.

A1 12079 30-14 Ab.

PRADO 107, se alquilan los pisos principales y segundo piso, juntos o separados. Se compone cada uno de sala recibidor, ocho habitaciones amplias baño, hall, comedor y cocina, propios para casa de huéspedes o club. Se admiten proposiciones. La llave en Empedrado 16. Informan. bufete de Arellano. M-3936.

A1 C6321 28 abr 11

SE ALQUILA

El segundo piso del magnífico chalet Neptuno 279 entre Infanta y Basarrate. Informan en la planta baja.

A1 12970 4 ab 10

JOVELLAR número 8, entre Aramburo y Hospital, magníficas casas altas y bajas, compuestas de sala, saleta y tres grandes habitaciones, baño intercalado, completo, comedor, cocina, cuarto y servicios criados, patio, cocina, calentador gas. Informes: la misma. M-1429, U-2259.

A1 13526 7-17 Ab.

ALQUILO modernos bajos, San Nicolás 130 entre Salud y Reina, muy claros, ventilados, sala, comedor, 4 habitaciones, baño completo, calentador, servicio criados, cocinas gas, carbón, un primero: sala, comedor, 2 habitaciones, baño completo.

A1 12939 3 ab 11

SAN NICOLAS 12, ALTOS

Cuadra y media Malecón, alquilo piso acabado decorar, sala, cuatro habitaciones, baño intercalado, amplio comedor, cocina, cuarto y servicios criada. Llaves en los bajos, teléfonos F-3871, A-2736. (Ruz).

A1 12887 3 ab 10

HABANA 15; alquilo, primer piso; todo confort, cuatro habitaciones y demás servicios completos. Teléfono A-9743.

A1 12995 4-10 Ab.

SE ALQUILAN bajos de San Jose 98. Sala, saleta, 4 habitaciones, cocina, comedor, patio, baño intercalado y servicio de criados, llave joyería. Informes, Neptuno 39. La Regente. A-4376.

A1 12768 2 ab 10

MODERNOS bajos, Refugio 20, rebajados, $75. Sala, recibidor, seis habitaciones, comedor al fondo, baño intercalado, servicios criados; teléfono A-6048.

A1 12397 31-11 Ab.

HERMOSO PISO

Alquilo en Virtudes y Gervasio, a la brisa, compuesto de tres cuartos, sala, saleta, baño intercalado, cocina gas, servicio criados. Informan en la Bodega.

A1 13892 9-17 Ab.

SAN LAZARO 98, bajos, propios para familia de gusto o profesional. Sala, comedor, tres cuartos, baño intercalado, hall. Informes: M-2863, F-2124 Llave en los altos.

A1 13347 6-16 Ab.

SE ALQUILA segundo piso de la casa Corrales número 13, compuesto de sala, una habitación, comedor, servicio y cocina. Llave e informes en Suárez núm. 87. Teléfono A-1888.

A1 13452 7-12 Ab.

SE ALQUILAN altos y bajos en Lealtad 81, entre Concordia y Virtudes. Sala, comedor, tres cuartos, baño, cocina. La llave en la bodega esquina Concordia. Informes: Obispo 16.

A1 13313 6—13 Ab

MONTE 67, hermosa propiedad, compuesta de sala, antesala, 7 amplias habitaciones, 2 baños completos, despensa, cocina y servicios de criados. Informa: Goizueta. U-4606. Precio rebajado.

A1 13424 6—13 Ab.

SOL 42, ESQUINA A HABANA

Casa nueva, se alquila primer piso independiente, sala, comedor, estilo Luis XV, cuatro habitaciones de 4x4, claras y frescas. Baño completo, intercalado, terraza al centro de 5x5, cuarto y servicio criados, cocina gas, agua fría y caliente abundante. Llave e informes en la misma y por teléfono A-2974.

A1 13386 6-14 Ab.

CERRADA DEL PASEO No. 7

Dos hermosas casas de bajo, compuestas de sala, comedor, dos habitaciones, baño intercalado y cocina. Renta: $30.00. Informes: A-9738 y F-3365. La llave el Encargado, departamento No. 5.

A1 13513 7-13 Ab.

VILLEGAS 111. Se alquilan, primero y segundo piso, fabricación moderna, con sala, recibidor, tres habitaciones, comedor, cocina gas, calentador, baño intercalado, cuarto criado s con servicios, precio actualidad. Informan, bajos, Telf. A-9745.

A1 13095 4 ab 14

EN EL SUNTUOSO Edificio Marta, Consulado 7, casi esquina al Prado, se alquila un lujoso piso alto con todo el confort moderno. Precio razonable. Hay elevador permanente. Informes: el portero.

A1 13315 6—13 Ab.

SAN RAFAEL núm. 122, se alquila segundo piso esquina a Gervasio, propio para larga familia, sala, comedor, cuatro cuartos, servicio de criados. Informan: Teléf. A-2524.

A1 13557 7-17 Ab.

PROPIA PARA CASA de Huéspedes, oficina o sociedad, se alquilan los frescos y bien situados bajos de Consulado 124 esquina a Animas, compuestos de sala, comedor, siete habitaciones con vista a las calles de Consulado y Animas; con pisos de mármol y espaciosos pasillos; delante de las mismas y tres habitacionse interiores con sus servicios sanitarios y agua corriente en todas las habitaciones, espacioso salón al fondo y cuarto y servicio para criados. Informán al lado, en los altos del número 126. Señor Francisco Torres.

A1 13717 8-18 Ab.

Pisos en la Habana

Monte 172

altos, con seis habitaciones y demás, 65 pesos.

San Lázaro 299-A

Sala, saleta, comedor, cuatro cuartos, baño moderno, $65.

Obrapía 50

Primer piso, con 4 habitaciones y demás, $65.

THE TRUST COMPANY OF CUBA

Informes en el Departamento de Bienes

Obispo 53. M-6917.

A1 13361 6-11 Ab.

TEJADILLO 34, altos. Sala, comedor, tres cuartos, baño intercalado, cuarto y servicios de criados. 55 pesos. La llave, de 9 a 12 m. y de 3 a 6 p.m. Informes: Obispo 16.

A1 13318 6—13 Ab.

MUY REBAJADOS. Se alquilan altos y bajos modernos en Universidad 38 y Cruz del Padre, con sala, tres cuartos, gran baño intercalado, comedor al fondo, servicios de criados y otras comodidades. Informan: Telf. A-6020.

A1 12812 2-10 Ab.

ALTOS espléndidos, frescos, nuevos, Monte 166, terraza, sala, saleta, cuatro habitaciones, baño intercalado, comedor, cocina gas, cuarto, servicio criados, dos patios. Informan: Monte 170. A-2066.

A1 13869 9-19 Ab.

SAN LAZARO 98, altos, interiores, sala, dos cuartos, cocina gas, servicios. Informes: M-2863 y F-2124. Llave en los altos.

A1 13822 9-19 Ab.

SE ALQUILA casa amplia, Reina 127, altos. Sala, saleta, terraza, cinco cuartos, dos baños completos, comedor, pantry, cocina, despensa, servicio criados, dos cuartos altos, propia para dos familias. Alquiler: 140 pesos. Teléfono M-9402.

A1 13832 9-12 Ab.

SAN LAZARO 101, bajos, casi esquina Galiano, hermosa sala, comedor, tres habitaciones, baño moderno, cuarto, servicio criado, $60. Verlos: 3 a 6. Dueño en la misma.

A1 13826 9-12 Ab.

22 PESOS, ALTOS independientes, Genios 17 entre Consulado e Industria una cuadra Prado. Sala, balcon, calle, habitación baño, agua abundante. Dueño: San Lázaro 101, bajos, esquina Galiano.

A1 13827 9-12 Ab.

ALQUILO casa Ave. República 54, principal, izquierda, compuesta de cuatro habitaciones, sala, comedor, cocina, baño cuarto criados con servicio. Informan: A-9033. Para verla: 8 a 12 y 1 a 5.

A1 13807 9-17 Ab.

ALQUILO casa Malecón 12, principal, derecha, compuesta sala, recibidir, seis habitaciones, baño, cocina, cuarto criados con servicio. Para verla, de 8 a 12 y de 1 a 5. Informan: teléfono A-9033.

A1 13808 9-17 Ab.

$31.00 y $28.00 altos nuevos. Tres y dos habitaciones comedor, sala, baño, completo intercalado, servicio criados. Agua abundante. Entre dos líneas tranvías. Vigía y Fernandina.

A1 12947 4-4 May.

SE ALQUILA piso independiente de casa moderna, primera planta, derecha, en San Miguel número 59. Tiene sala, tres habitaciones, baño moderno, intercalado, comedor y cocina. Precio: 45 pesos. La llave bodega esquina San Nicolás. Informan: teléfono A-5540.

A1 13831 9-14 Ab.

SE ALQUILA, piso independiente, de casa moderna, primera planta, Suárez 107. Tiene sala, tres habitaciones, baño moderno, intercalado, comedor y baño moderno, intercalado, comedor y cocina. Precio: 45 pesos. La llave en la Bodega. Informan: telf. A-5540.

A1 13830 9-14 Ab.

SE ALQUILA la amplia y cómoda casa P. Varela 13, altos. Informan: J. Alvarado. M-1110. D. Romeu, A-1213.

A1 13687 8-11 Ab.

CARLOS III, 239, segundo piso, nueva casa para familia de gusto, cuatro cuartos grandes, sala, comedor, baño completo, baño criados, cocina, mitad de precio. Informan: La Casa Muñiz.

A1 13848 9-13 Ab.

SE ALQUILA una casita compuesta de sala, un cuarto, cocina y servicios. Neptuno 338, esquina a Basarrate (por Basarrate).

A1 13858 9-12 Ab.

EN 25 PESOS se alquilan los bajos de Escobar 155, entre Estrella y Maloja. Llave en el alto Informan: Tejadillo 45.

A1 13249 6-12 Ab.

SE ALQUILA, altos Monte 197, esquina Antón Recio. Sala, dos cuartos y sus servicios, todo independiente. $18.00. Informan en los bajos, Café.

A1 13678 8-11 Ab.

SE ALQUILAN los espléndidos bajos de Cuba 95, con o sin contrato. Módico precio. Informa: Francisco Sebores. 10 Octubre 659, Víbora. Teléfono I-7246.

A1 13502 7-13 Ab.

A-2. Vedado y Príncipe.

VEDADO. H. número 135, entre 13 y 15, bajos, jardín, sala, gabinete, comedor, cocina, criados, traspatio. Altos: terraza, salón, tres cuartos, baños. Informan, 15 y H, número 190.

A2 12615 1 ab 11

CALLE TRECE núm. 128, casi esquina L, Vedado. Alquilo amplia casa moderna, muy fresca, cinco cuartos; baño intercalado; etc. Cocinas gas y carbón. Informan: teléfono F-2124.

A2 12382 31-10 Ab.

VEDADO. Se alquila la planta alta de la casa calle 20 núm. 19, entre 15 y 17, compuesta de portal, sala, cuatro cuartos, baño intercalado, hall, comedor, pantry, cocina, cuarto y servicio de criados. Precio, $55. Informan. bufete de Arellano. M-3936.

A2 C6323 28 abr 11

VEDADO. Se alquilan las casas calle 16 núm. 18-A y 18-B, cuatro cuartos, sala y comedor. Informan: teléfono F-5072.

A2 12332 31-10 Ab.

CALZADA No. 80, A, altos, esquina a B, preciosa casa con 5 habitaciones y demás comodidades. Precio. $70. Informan, Telf. A-6873.

A2 12484 31 ab 10

SE ALQUILA la casa Calle F núm. 26, entre 13 y 15, Vedado. Bajos, sala, recibidor, comedor, dos cuartos y baño. Altos: cinco cuartos y dos baños. jardín al fondo y garage para tres máquinas con cuatro cuartos para criados. La llave en la misma. Informa: Machín, Ricla 8.

A2 12874 3-10 Ab.

CALLE 23 y PASEO: Se alquilan acabados de reformar los grandes y frescos altos. Informan F-6155.

A2 12888 3-10 Ab.

$30 PLAZA DEL MAINE $36

Tranvías M y 13. Casas: Sala a calle, 3 habitaciones, baño intercalado, cuarto y baño criada, cocina, comedor; ¡3 salidas! Modernísimo Edificio «Maine Apartments». (No otro «Solar grande» con una sola salida-escalera común a familias y sirvientes). Su oficina 10 Minutos, dejando su familia «independiente», entre Línea, Parque y Malecón; frente Hotel Nacional. Esquinas $45 y $40. Amueblados, garages, farmacia Vea últimas rebajas. 47524 17 Junio.

VEDADO, casa amplia, moderna, dos baños lujosos, garage para dos máquinas y demás comodidades. Calle 27 núm. 290, entre 4 y 6. Informes: teléfono F-4008.

A2 13259 6-15 Ab.

VEDADO, casa moderna, tres habitaciones y demás comodidades, en 55 pesos. Calle 27 núm. 436 entre 6 y 8. Informes :teléfono F-4008.

A2 13258 6-11 Az.

VEDADO. Se alquilan los hermosos altos, a la brisa, en Ave. Wilson núm. 12 esq. a M. Informan en los bajos.

A2 12770 2-10 Ab.

VEDADO, próxima a desalquilarse, puede verse, de planta baja, jardín, portal, sala, hall seis habitaciones, comedor, cocina, dos baños familia, agua caliente, todos servicios, cuartos, servicios criados, calle Once número 33, entre 8 y 10, una cuadra Línea, una y media de Doce, tres de 17. Precio situación. Informan: General Lee 21. Teléfono FO-7501. Marianao.

A2 12643 1-10 Ab.

EN LO MEJOR DEL Vedado, 21 número 252, casi esquina a Baños, bajos, jardín, portal, sala, comedor y dos cuartos. Precio: $25.00. Llave al lado. Informan: I-5090.

A2 13343 6-11 Ab.

SE ALQUILA, próximo paradero Orfila. Pasaje D entre 2 y 3, cuartería moderna con gran patio, propio para industria y vivienda. Llave, en el chalet del fondo. Informan: F-2339

A2 13384 6—12 Ab.

VEDADO, alquilo casa calle 10 número 210, entre 21 y 23, a la brisa; Sala, saleta corrida, cuatro cuartos, patio, traspatio, doble servicio. $50. Informes y llave en el 208.

A2 13379 6—16 Ab.

ALQUILO ALTOS Quinta y B, Vedado. Sala, tres cuartos, terraza, comedor, baño intercalado completo, cocina gas, calentador, cuarto criados, abundante agua. Informan: bodega. Teléfono F-6228.

A2 13378 6—14 Ab.

SE ALQUILA, Vedado, calle Nueve número 31, entre F y G, espléndido chalet dos plantas, cuatro habitaciones, baño, sala, comedor, recibidor, gabinete, cuarto toilette, portal, jardín, garage, cuarto criados, todo decorado. Informan: M-1845.

A2 13447 6—11 Ab.

A LA ENTRADA DEL VEDADO, una cuadra del tranvía, Once número 135, altos nuevos, entre K. y L. Cuatro cuartos, baño en colores. Tiene garage. Informan: F-3291.

A2 13667 8-15 Ab.

VEDADO. Se alquilan los hermosos altos, a la brisa, en Ave Wilson número 12, esquina a M. Informan en los bajos.

A2 13672 8-16 Ab.

PISO ALTO para familia numerosa, calle 15 núm. 255 entre E. y F. Seis cuartos, dos baños, sala, comedor, pantry, dos cuartos y servicio criados. Teléfono F-6616.

A2 13696 8-16 Ab.

EN 45 PESOS se alquilan los modernos y frescos altos de Diez número 199, entre 19 y 21, Vedado, y los altos de la esquina de Diez y Veintiuno, en 60 pesos, compuestos de sala, saleta corrida, tres habitaciones, baño completo intercalado, calentador y servicios para criados. Las llaves en la misma. Informes: Consulado número 126, altos, Sr. Francisco Torres.

A2 13719 8-18 Ab.

SE ALQUILA, Vedado, 21 entre J. y K., bajos, cuatro habitaciones, baño, comedor, cocia, cuarto y servicio de criado. $65. La llave en los altos. F-3394, F-2764.

A2 13547 7-12 Ab.

16 PESOS casita Avenida de los Presidentes 252, al lado, portal, sala. cuarto, cocina, servicios, patio, traspatio. F-5113. J. Posse.

A2 13081 7-10 Ab.

CALLE 27 número 425, entre 4 y 6, Vedado, elegante piso alto Renacimiento español, se alquila en 90 pesos; cuatro cuartos, baño intercalado, garage, porch, etc. La llave en los bajos. Informes: Fomento y Fabricación. Aguiar 106. M-7245.

A2 13851 9-15 Ab.

VEDADO. B, núm. 244, entre 25 y 27, una planta espaciosa, sala, saleta, comedor, cuatro cuartos, garage, grande; cuarto criado, jardín, traspatio frutales, $80. Dueño: San Lázaro 101, esquina Galiano.

A2 13828 9-12 Ab.

VEDADO. Se alquilan altos muy ventilados y espaciosos, acabados de pintar, con terraza, sala, comedor, hall, cinco cuartos, buen baño, etc. Calle 6 esquina a 13. Teléfono F-2082

A2 13816 9-14 Ab.

CALLE B, núm. 283 entre 29 y Zapata, Vedado, se alquila chalet compuesto de planta baja, jardín, portal, recibidor, sala, despacho, comedor, pantry, cocina, despensa, cuarto y servicios criados, garage con cuarto y servicios chofer. Planta alta, cuatro habitaciones, con dos baños intercalados, pantry, hall y otra habitación en la torre. Llave en la misma. Informan: A-1112. Luis Sánchez.

A2 13877 9-14 Ab.

PASEO núm. 17, entre Línea y Calzada. Alquilo este lindo chalet con todas las comodidades. Puede verse de 9 a 1 y de 2 a 6. Informan en 12 núm. 14, entre 11 y 13.

A2 13276 6-13 Ab.

ONCE entre 20 y 22, chalet nuevo, una cuadra de los tranvías de Línea; baño completo, agua caliente. $30.00. Informan: la bodega y teléfono A-1051.

A2 1390 6—16 Ab.

DOS CASAS REGIAS QUE OFRECEMOS EN EL VEDADO

Calle 8 esquina a 21, moderna y lujosa, de dos plantas, mirador, en $120.00.

Once núm. 53, entre 12 y 14, casa espaciosa, con terreno, $50.00.

THE TRUST COMPANY OF CUBA

Informes en el Departamento de Bienes

Obispo 53. M-6917.

A2 13367 6-11 Ab.

SE ALQUILAN regios bajos, cinco dormitorios, dos baños, garage y cuarto criados, 23 número 248, entre E. y F. Informes: A-6126. Festivos, F-2279.

A2 13483 7-10 Ab.

SE ALQUILA calle B. número 193, entre 19 y 21, Vedado, una casita. Sala, recibidor, dos cuartos, baño completo, cocina y calentador de gas y garage, en $50. La llave en la misma. Informes: Obispo 16.

A2 13321 6-13 Ab.

VEDADO, calle Dos número Seis y medio, entre Calzada y Línea. Alquilo altos, terraza, sala, saleta, cinco habitaciones, baño intercalado. Llave en frente. Informes: I. número 150, entre 15 y 17, F-2406.

A2 13505 7-12 Ab.

SE ALQUILA casa con jardín, portal, sala, comedor, dos habitaciones, baño completo y cocina. Dos entre 35 y 37, número 300, Vedado. Informes en la misma. Teléf. F-3647.

A2 13525 7-13 Ab.

FRESCOS Y COMOUOS ALTOS

Línea 112, entre 6 y 8, acera de la sombra. Recien pintados. Cinco cuartos, terraza cubierta. Rentan: 55.00. Informan: F-4375.

A2 13530 7-12 Ab.

VEDADO, F. 219, entre 21 y 23, terraza, sala, recibidor, cuatro cuartos, baño intercalado completo, repostería, comedor corrido, cocina, cuarto criados. Llaves, informes, bajos.

A2 13554 7-10 Ab.

VEDADO. Se alquila la espléndida casa de una planta, calle M. número 35 entre 19 y 21, con garages y demás comodidades. Llaves al lado, No. 37.

A2 13047 4-19 Ab.

BAÑOS 46 entre 19 y 21, acera de la brisa, altos modernos, sala, recibidor, cuatro cuartos, closets, baño completo, hall, comedor, pantry, cocina, cuarto, servicio y entrada independiente de criados, con o sin garage. Informan, F-4040.

A2 12696 1 ab 16

VEDADO. Moderna y lpjosa casa, calle J. número 186, entre 19 y 21, compuesta de sala, saleta, comedor, hall, seis habitaciones, tres baños, pantry, cocina, despensa, garage para dos máquinas y dos habitaciones de criados. Informan en el F-3149 y A-7957. La llave al lado.

A2 13534 7-10 Ab.

LINEA 113 ALTOS

entre J. y K. Sala, recibidor, cinco habitaciones, baño intercalado, comedor al fondo, pantry, cocina de gas y carbón, cuarto y servicios de criados, lavadero de ropa. Precio: 130 pesos. Informan: F-2134.

A2 13571 7-13 Ab.

SE ALQUILAN casitas independientes (altos y bajos), con sala, comedor, dos amplias habitaciones, cocina y baño, $14. 15 y $16 mensuales. Pasaje Vega, calle 15 entre 18 y 20. Vedado.

A2 13292 6—11 Ab.

VEDADO, Alquilo casa calle 4 número 234 entre 23 y 25, jardín, portal, sala, saleta, cuatro cuartos, baño intercalado, cuarto y servicio de criada, cocina, patio, traspatio. F-2100

A2 13555 7-13 Ab.

BAJOS MODERNOS: Se alquilan los de la calle 2 entre Línea y 11. Vedado, acera de la brisa, 5 cuartos, 2 baños, 2 garages. Las llaves en los altos. Informan: Tel. F-1775.

A2 13475 7-12 Ab.

M.E.C.D. 2016

ALQUILERES

SE ALQUILA en lo mejor, del Vedado chalet moderno, 4 habitaciones familia, 2 criados, garage, etc., C. 229 entre 27 y 29. Informes. Tel. F-1309.
A2 13576 7-10 Ab.

SE ALQUILA moderno piso alto en lujoso edificio, para familia corta, con amplio garage privado si se desea. Lugar ideal del Vedado. H número 184, entre 21 y 23. Informes: el portero.
A2 13322 6—13 Ab.

HERMOSA CASA de una planta: Paseo 218, entre 23 y 21, Vedado. Jardín, portal, recibidor, sala, comedor, hall, cinco dormitorios, dos baños completos, pantry y terraza. Cuarto y servicio de criados. Garage para dos máquinas, con habitaciones para chofer. La llave, en la misma. Informes: Obispo 16.
A2 13325 6—13 Ab.

ALQUILO altos modernos, 1. número 207, entre 23 y 21, sala, recibidor, comedor, cuatro cuartos, baño intercalado, cuarto servicios criados. Llave e informes: calle 25 número 268, entre D. y Baños.
A2 13012 -412 Ab.

SE ALQUILAN los bajos de la casa, calle K esquina a 11, con sala, saleta, cinco cuartos, dos baños, comedor, pantry, cocina, garage y dos cuartos de criados. Telf. F-2115.
A2 13145 5 ab 12

CALLE 27 número 328 entre A y B, Vedado. Se alquilan modernos bajos con cuatro habitaciones, demás comodidades, llaves esquina A, teléfono A-6495.
A2 13774 8 ab 11

CALLE 27 número 328 entre A y B. Vedado, se alquilan modernos altos con 5 habitaciones, 3 en azotea, demás comodidades, llaves esquina A, teléfono A-6495.
A2 13772 8 ab 11

VEDADO. 16 entre 21 y 23, alquilo unos hermosos y frescos altos, baratos, con sala, comedor, tres cuartos, cuarto criados, cocina, baños.
A2 13743 8-16 Ab.

SE ALQUILAN los altos de la calle 21 número 3, entre M. y N., en el Vedado, a una cuadra del Hotel Nacional; compuestos de sala, antesala, cinco cuartos, comedor, cocina y cuarto criados y garage. Precio: 95 pesos Informes: teléfono F-4744.
A2 13661 8-12 Ab.

VEDADO. Se alquila fresquísima casa calle C núm. 266, entre 27 y 29, jardín, portal, sala, tres cuartos, comedor, baño, cocina, patio, cuarto y servicios criados. La llave al lado.
A2 13733 8-12 Ab.

VEDADO B, núm. 2, entre 3a. y 5a. Alquilo frescos modernos altos, terraza, sala, saleta, cinco grandes cuartos, baño intercalado, comedor al fondo, terraza interior, servicio completo de criados, agua abundante, muy barata. Informes 3a. 49. Teléfono F-4479.
A2 13726 8-14 Ab.

CALLE Quince casi esquina Baños, altos reajustados. Sala, comedor grande, 8 cuartos, 2 baños familia, calentadores. Dos cuartos, 2 baños criados. Garage. Propia 2 familias. F-1226.
A2 13871 9-13 Ab.

27 ENTRE F y Baños altos a la brisa, sala comedor, tres habitaciones, baño intercalado cocina servicios de criados y garage la llave e informan al doblar F, núm. 250 teléfono F-2906.
A2 13541 7-19 Ab.

CALLE 23 No. 433
Entre 6 y 8, Vedado. Se alquila el hermoso piso alto de esta moderna casa, compuesto de sala, saleta, dos comedores, siete dormitorios, dos baños intercalados, gran cocina, dos cuartos y servicio de criados, garage para una máquina y entrada independiente para el servicio. Las llaves en el piso bajo. Informes, San Pedro número 6, teléfono A-9619.
A2 13177 5 ab 13

21 NUMERO 238, primer piso, entre F y G, casa nueva, a la brisa y sombra, espléndida para corta familia, precio moderado. Informan, la bodega y teléfono A-1051.
A2 12788 2 ab 12

VEDADO. Calle 9 núm. 7 entre K. y J. Se alquila casa, bajos, portal, sala, cuatro cuartos, baño intercalado, comedor al fondo, cocina gas, cuarto y servicio criada, garage, cuarto de chofer. $75. Llave: K. y 9. (Bodega). F-1183.
A2 11481 26-10 Ab.

SE ALQUILA la moderna casa B. número 7, entre Calzada y Cinco, con tres grandes cuartos, baño intercalado; cuarto y servicio de criados; jardín. La llave en la tienda. Teléfono F-5432.
A2 13231 6-11 Ab.

CALLE 29 entre B. y C. Se alquilan estos modernos altos de «Villa Dulce María», cinco cuartos, baño intercalado, cocina gas, etc. Con garage, $80 y sin él, $65.

CALLE I núm. 220, se alquila esta casa de una sola planta, inmediata a la calle 23, con sala, comedor, cuatro cuartos, baño intercalado, cocina de gas, cuarto y servicio para criados en $65.
Informan: J. Balcells y Ca., A-2766. San Ignacio 33.
A2 13336 6-12 Ab.

VEDADO. Se alquilan los altos de K. núm. 168 entre 17 y 19, compuestos de terraza, sala, comedor, cocina, baño, cinco habitaciones grandes, cuarto y servicio de criados. Informes: en K. 166, bajos.
A2 13022 4-11 Ab.

VILLA MERCEDES, D. entre 27 y 29, bajos, portal, sala, comedor, tres habitaciones, baño completo, cocina de gas y carbón, cuarto y servicio criados, garage, patio. Informan: teléf. I-3041.
A2 12889 3-10 Ab.

A-3. Cerro y Palatino.

ZEQUEIRA 52-A, altos y bajos modernos, sala, comedor, tres cuartos, baño intercalado, cocina gas, etc. Llave en la bodega. Informes: M-2863 y F-2124.
A3 12439 31-10 Ab.

SE ALQUILA muy barata la casa de Paniagua 4-C, y la esquina de Prensa y Santa Teresa, para puesto de frutas.
A3 13549 7-15 Ab.

SE ALQUILA hermosa casa en Máximo Gómez 494 altos, frente a «La Covadonga». Con cuatro cuartos, sala comedor, baño completo, servicio de criados, cocina, terraza y ablcón. Cuarenta y dos pesos. Tel. M-2851.
A3 13591 7-12 Ab.

ALQUILO, Magnolia y Buenos Aires, en 17 pesos, casa, moderna, con sala, comedor, dos cuartos, baño intercalado, informes y llave en la esquina.
A3 13247 6-10 Ab.

A VIVIR muy barato, a $25 altos modernos, sala, saleta, tres cuartos una cuadra de Esquina Tejas, calle Cruz del Padre y Velázquez, bodega. U-2596, informan, dueño, teléfono A-2596. Tampién se alquila una nave 500 metros, con una habitación, $35.
A3 12510 31-15 Ab.

ALQUILO casa muy barata, con sala, saleta, tres cuartos, comedor, cocina, cuarto de baño, dos patios, Prensa número 29, Cerro, una cuadra de la Calzada, Telf. U-4352.
A3 13780 8 ab 13

SE ALQUILA en $30.00 amplia casa calle Tercera esquina Albear, Reparto Palatino, Cerro. La llave en la bodega. Informes: Fomento y Fabricación. Aguiar 106. M-7245.
A3 13849 9-15 Ab.

A-4. Marianao y sus Repartos.

SE ALQUILA la casa calle Armonía 59, Reparto Pogolotti, compuesta de sala, comedor, tres cuartos, cocina, patio y baño. Informan: F-2176.
A4 13692 8-11 Ab.

BONITO CHALET recien construído, en el Reparto Columbia, calle Primelles, s. n., entre Avenida de Columbia y Díaz, a media cuadra del tranvía; compuesto de portal, sala, hall, dos cuartos con baño completo intercalado, comedor al fondo, cocina, patio y todo de azotea. Alquiler $30. La llave al lado. Informes: teléfono U-3569.
A4 13010 4-10 Ab.

IMPORTANTE a las familias. Se alquilan chalets a $16 y $17. Jardín, portal, sala, dos cuartos, comedor, cocina, servicio sanitario, abundante agua, patio cementado; también lquilo accesorias con tres departamentos amplios, a $10. Informes, Carlos Lage, Armas 5, reparto La Clarisa, a dos cuadras del paradero, frente al tejar Toledo. Comunicaciones, Zanja-Galiano Marianao-Parque Central; Marianao-Calle Aguila; Vedado-Santa Ursula; a 5 cuadras del Hipódromo
A4 13168 5 ab 12

REPARTO Almendares, frente Ursulinas, alquilo casitas independientes, completas, jardín, sala, cuarto, servicios y patio. Precios: de 7 a 17 pesos. Informes: Encargado. Calle 13 esquina a 2. M-2863.
A4 13346 6-16 Ab.

VERDADERA oportunidad: Se alquila, precio de situación, magnífico chalet con o sin muebles, en Buena Vista, parte más alta. 1.700 metros de terreno. Seis habitaciones de dormir, dos baños, Frigidaire, agua fría y caliente, garage grande, habitación y servicio de criados. Llame FO-1663.
A4 13450 6-10 Ab.

MARIANAO. Se alquila la casa Avenida Nueve entre 6 y 7, reparto Buenavista, compuesto los bajos de portal, sala, comedor, pantry, cocina cuarto y servicio de criados. Los altos de cuatro cuartos y un baño, garage y cuarto para el chauffeur. Precio: 65 pesos. Informan: Bufete de Arellano. M-3936.
A4 C6326 2-15 Ab.

VERDADERA oportunidad: Se alquila, precio de situación, mganífico chalet con o sin muebles, en Buena Vista, parte más alta. 1.700 metros de terreno. Seis habitaciones de dormir, dos baños, Frigidaire, agua fría y caliente, garage grande, habitación y servicio de criados. Llame F-O-1663.
A4 13450 6-14 Ab.

LA CASITA CRIOLLA
Lujosa y recién construída, reparto Miramar. Dos entre Tercera y Quinta Avenida. Se alquila completamente amueblada, rodeada de jardines, portal, terraza, lindo patio, espacioso living-room, gran comedor, barra. 4 amplias habitaciones, closets, dos baños color, repostería, cocina, dos cuartos criados, baño, garage, dos máquinas.
A4 13789 8 ab 15

GENERAL LEE Y REINA, Quemados Marianao, alquilo dos casas con cuatro cuartos altos, comedor, garage, etc. Planta baja. Acabada de construir. Informes: M-2863 y F-2124.
A4 13823 9-19 Ab.

A-5. J. del Monte y Víbora.

VEA LOS AMPLIOS y cómodos altos de la Peluquería Singler, Cortina 42 entre Santa Catalina y Milagros, a media cuadra de la línea de Santos Suárez. Agua abundante y ventilación por todas partes. 25 pesos.
A5 13263 6-16 Ab.

ALQUILO dos casitas con portal, dos cuartos a 12 pesos. O-Farrill y Luz Caballero, Víbora. Informan en la bodega.
A5 13583 7-15 Ab.

MILAGROS B. entre Calzada de Jesús del Monte y Príncipe Asturias. Portal, sala, comedor, tres cuartos, patio y servicios. Llave, al lado. Informes: Obispo 16, altos.
A5 13312 6—13 Ab.

ALQUILO ALTOS: Santa Catalina 61 esquina a San Lázaro, Víbora, Acabados de fabrciar; todas las comodidades modernas: hermosos y frescos. Informan: X-2043. Precio: $40.
A5 13307 6—11 Ab.

SE ALQUILA bonito chalet, Dolores 495, esquina a 14, a una cuadra tranvías y guaguas. Jardín, portal, sala, saleta, recibidor, cuatro cuartos, baño intercalado y cuarto de criados, y sus servicios y terreno para cría, $40.00. La llave en la bodega de enfrente. Dueño: Monte 197. Café La Fama.
A5 13679 8-11 Ab.

ALQUILO casitas a 12 pesos con luz, dos habitaciones, comedor, cocina, servicios. Otras, 13 pesos, agua abundante, calle Tercera número 7, entre Gertrudis y Josefina.
A5 13639 8-11 Ab.

COCOS entre San Benigno y Flores, Jesús del Monte, se alquilan altos y bajos. Sala, comedor, tres habitaciones, garage y servicios. Altos: $35. Bajos: 40 peoss. Pueden verse de 7 a 12 m. Informes: Telf. M-7945.
A5 13391 6—21 Ab.

VIBORA: Alquilo, Josefina 14. Sala, saleta, tres cuartos, baño, patio y traspatio. Agua abundante. Llave, en el 12. Informes: A-5418.
A5 13387 6—21 Ab.

ALQUILO los altos de Cortina 46, paradero de Santos Suárez, con sala, dos cuartos, baño con cuatro piezas, comedor, cocina y pasillo. I-2390.
A5 13880 9-14 Ab.

SE ALQUILA. Hermosa residencia en la Loma del Mazo, chalet Vista Hermosa, situado en la calle de Luz Caballero entre Carmen y Patrocinio, dos plantas con hermosas habitaciones y baños modernos, terraza con la mejor vista panorámica de la Habana, jardines y terraza artística, agua en abundancia, calentador para todo el servicio de la casa, garage para dos máquinas, cerca de los Colegios Lourdes y Maristas, se da contrato. Precio de situación. Informes en la misma. Teléfono I-1048. Puede verse de 2 a 5 p. m.
A5 J. I. R. Inc.

SE ALQUILA moderno chalet en $60, con jardín, portal, terraza, sala, comedor, cinco habitaciones, hall y cuarto de criados, en Concejal Veiga 5, esquina Estrada Palma, Víbora. Las llaves en la bodega. Informes: Obispo 16.
A5 13319 6—13 Ab.

LAWTON 27, altos, entre Concepción y San Francisco, se alquila con sala, comedor, tres cuartos, cocina grande y su correspondiente servicio, la llave en los bajos. Informan: teléfono M-6947.
A5 12645 1-11 Ab.

LAWTON 83, se alquila casa con sala, recibidor, tres cuartos, grandes, baño, corredor, cocina, y un gran patio. Informan: Rosales y Lavedán. Administración de Bienes. Teléfono M-6947.
A5 12646 1-11 Ab.

JESUS DEL MONTE 158
Altos muy espaciosos; sala, saleta, terraza, gabinete, cuatro cuartos, (uno en la azotea); cocina, baño con doble servicio. Llave al lado. Informes: San Joaquín 33. M-4803.
A5 13887 9-12 Ab.

SE ALQUILA en $35, gran esquina, propia para fonda y cantina, en la calle Durege y Línea Oeste, frente las fábricas de jabón Candado, La Estrella y Ambrosía. Puede verse a todas horas. Informa, José Chao, en Hornos y Príncipe, de 11 a 1, teléfono U-4791.
A5 13105 4 ab 12

ALQUILO, $70, precioso chalet, General Lee entre Cortina y Figueroa, Ave. asfaltada, jardín portal, sala. cinco cuartos, comedor, pantry, garage, cuartos criados, traspatio. Informan al lado.
A5 13080 7-10 Ab.

VIBORA. Alquilo chalet Gertrudis 29 esquina a Segunda. Sala, saleta, 5 cuartos, comedor, hall, garage, agua abundante, llave al lado. Más informes, A-5418.
A5 13763 8 ab 23

ALQUILO, calle Armas entre San Francisco y Milagros, casa compuesta de sala, saleta, dos cuartos, comedor, baño intercalado completo y cocina. Informa: Luis González, U-1157.
A5 13358 6—12 Ab.

SE ALQUILA la casa Libertad entre Juan Delgado y D-Estrampes, con portal, sala, comedor, seis cuartos, dos baños intercalados, cuarto y servicio criados, lavadero y garage. Informan: A-2440 e I-1855.
A5 13492 7-14 Ab.

CORREA 5 A, (ALTOS)
a una cuadra de la Calzada, se compone de sala, saleta, baño intercalado, cuatro habitaciones, comedor y cocina. Renta $33.00. La llave Depart. «D», interior (altos). Informes: A-9738 y F-3365.
A5 13512 7-13 Ab.

PRINCIPE ASTURIAS esquina a Luis Estévez, a una cuadra de la Calzada de la Víbora, se alquila suntuosa residencia. Jardín, portal, sala, seis cuartos y hall al centro; dos baños, comedor al fondo y garage. Cuartos y servicios de criados. Informes: Obispo 16.
A5 13320 6—13 Ab.

SE ALQUILAN las casas Libertad 37 y 39, entre Mayía Rodríguez y Sola, reparto Santo Suárez. Portal, sala, tres habitaciones, baños, comedor al fondo, servicio criado, $30. Informan, M-9713.
A5 13775 8 ab 12

SE ALQUILA magnífica casa en 40 pesos, con fiador, Concepción 110, entre Porvenir y Octava, los tranvías y guaguas pasan por delante, tiene portal, sala ,saleta, tres cuartos, comedor corrido, buena cocina y calentador, baño completo, cuarto con servicios para criados, patio y traspatio. Puede verse de 3 a 5, todos los días.
A5 13843 9-12 Ab.

JESUS DEL MONTE a una cuadra de la Calzada y de la Iglesia, se alquilan bajos con sala, saleta, tres cuartos y servicios. Informes: Quiroga 14.
A5 13866 9-14 Ab.

ALQUILO a 11 y 12 pesos, con luz, casitas interiores, dos habitaciones, cocina, baño y patio independiente, Milagros 124 entre Lawton y Armas, una cuadra guaguas y tranvías.
A5 13802 9-15 Ab.

EN LA CALLE E. número 53, entre 11 y 12, Reparto Batista, se alquilan los altos, compuestos de sala, saleta, dos cuartos, baño intercalado, comedor y cocina. Informamos en el Bazar de Ropa Hecha «El Iris», Teléfono A-6237.
A5 13066 4-10 Ab.

A-6. Concha y Luyanó.

$17 CASITA MODERNA
Reforma 97, altos, esquina Santa Felicia. Sala, dos cuartos, cocina, servicios. Punto alto, muy fresco, pegado a la Calzada de Luyanó. Informa el carnicero.
A6 12934 3 ab 10

SE ALQUILA en la calle Velázquez casi esquina a Concha, una casa. Sala, comedor, tres cuartos, cocina y baño. Informes: Luis González. Teléfono U-1157.
A6 13359 6—12 Ab.

SE ALQUILA un piso bajo y otro alto en la casa calle Rosa Enríquez esquina a Santa Felicia compuestos de sala, comedor, tres habitaciones, baño intercalado moderno servicio para criados terraza cocina. Informan al lado y el teléfono A-3869.
A6 13596 7-13 Ab.

A-7. Sto. Suárez y Mendoza.

SE ALQUILA altos modernos, tres cuartos, sala, comedor, cocina, baño, calentador, parte alta, saludable, una cuadra tranvías, para familia tranquila. Goicuría 24 esquina Luis Estévez.
A7 13257 6-12 Ab.

SE ALQUILA, casa Maya Rodríguez núm. 8 entre Estrada Palma y Luis Estévez, terraza, sala, cuatro cuartos, servicios de criados, garage y cuarto chofer. Informan en la misma.
A7 13489 7-10 Ab.

ALQUILER $18
Ultimo precio, rebajado. Casita de sala, dos habitaciones, baño completo y cocina. Juan Delgado 3 esquina a General Lee, Santos Suárez. frente a los tranvías.
A7 13482 7-10 Ab.

SERRANO 49, FONDO
Con sala, comedor, y dos cuartos, baño completo, $20.

Freyre de Andrade 30, La Floresta
Sala, saleta, comedor, 3 habitaciones, cuarto en la azotea, garage, jardí y portal, $50.

THE TRUST COMPANY OF CUBA
Informes en el
Departamento de Bienes
Obispo 53. M-6917.
A7 13368 6-11 Ab.

SE ALQUILA la casa Santa Emilia 44, Parque Santos Suárez, portal, sala, comedor, tres cuartos y demás servicios. Precio módico. Llave bodega. Informes: F-4393.
A7 13369 6—12 Ab.

SE ALQUILA en $50 la casa Zapotes entre San Benigno y Flores, con cinco cuartos, baño intercalado y garage. Teléf. A-1047 y F-2153.
A7 13496 7-10 Ab.

AVENIDA Serrano 41, altos y bajos, entre Enamorados y Santos Suárez; espléndidas casas nuevas, brisa y sombra, para larga familia. Alquileres muy módicos. Llaves Bodega. Informes: teléfono A-1051.
A7 13737 8-23 Ab.

Alquileres Varios

AVISO A comisionistas con muestra o pequeño stock, apartamento, centro comercial, teléfono, luz y limpieza, planta baja, precio muy reducido. Dirigirse apartado núm. 688, Habana.
A varios 13334 6-21 Ab.

SE ALQUILA por contrato, antigua cantera de Sixto Abreu Capus, en el Vedado, Reparto Kohly, con sus maquinarias todas. Informan: F-1439, Viuda de Kohly.
Alq. Vrios. 13382 6—21 Ab.

B-1. Casas-Apartamentos.

«J» ESQUINA «21», entrada Vedado. Edificio nuevo, apartamentos vista al mar, sala, comedor, dos dormitorios, etc. Alquileres rebajados. Informa: Avelino.
B1 11663 27-12 Ab.

MODERNOS APARTAMENTOS
Véalos y compare, muy frescos, económicos, excelente situación y preciosa vista al mar, dos, tres y cuatro habitaciones, sala, baño, etc. También amueblados. Edificios Echeverría. Informes, F-1664. F-5075, M-2387.
B1 11583 26 abr 10

EDIFICIO CARREÑO
Se alquilan apartamentos muy frescos y baratos, lo mejor que se conoce y frente al mar. Marina 2, teléfono U-2958.
B1 12822 2 ab 17

8 Y 19, VEDADO, F-6635
Apartamentos de lujo, con luz, frigidaire, teléfono, agua caliente, garage, radio y rastaurant.
B1 12653 1-1 May.

APARTAMENTOS
Desde $27
Edificio Balaguer
Animas número 1, entre Zulueta y Monserrate.
Palacio Díaz Blanco
Belascoaín 120, entre Clavel y Antonio Díaz.
CONSERJE Y SERVICIO ESMERADO EN AMBOS EDIFICIOS
THE TRUST COMPANY OF CUBA
Informes en el
Departamento de Bienes
Obispo 53. M-6917.
B1 13366 6-11 Ab.

SAN LAZARO 200 y Malecón 62. Se alquilan apartamentos y habitaciones con luz y agua corriente. Precios de situación. Informa, encargada. Teléfonos A-6189. M-2863.
B1 13824 9-19 Ab.

SE ALQUILAN $12.00, apartamentos de sala, cuarto, cocina y baño completo, terminados de fabricar. En la calle 26 número 18 entre 15 y 17, Vedado. Informan Tel. A-5350.
B1 13454 7-14 Ab.

APARTAMENTO en casa nueva. Se alquila con frente a la calle en altos. Sala, dos cuartos, baño completo, cocina, en $30. Maloja 87, entre San Nicolás y Manrique.
B1 13693 8-11 Ab.

EDIFICIO «AGUIAR», Industria 72 y medio, amplios apartamentos de dos habitaciones y baño completo, luz, limpieza, teléfono, agua caliente y ascensor, día y noche, moralidad y módicos precios.
B1 13638 8-8 May.

RAYO Y ESTRELLA
Departamentos nuevos todos exteriores. Tiene sala, dos habitaciones, comedor, cocina con calentador y servicios; esquina fraile; teléfono A-2746
B1 33721 8-23 Ab.

AMARGURA 80. Se alquila cómodo y fresco apartamento, cinco piezas, baño intercalado, servicio de criado e incinerador de basura. Informes, Amargura 63.
B1 13791 8 ab 13

EDIFICIO MARTINEZ PITA
Casa de apartamentos. No alquile casas sin antes ver estas. Con todos los adelantos y confort, inclusive su nevera Frigidaire. Jovellar 28 entre Hospital y Espada. Telf. U-2261.
11890 28 abril 12

$23 a $32, APARTAMENTOS modernos. Sala, cuarto, comedor, baño completo, calentador, cocina gas. Edificio estilo español. San Lázaro entre Hospital y Espada. (La Botica informa).
B1 13840 9-19 Ab.

B2. Locales y Naves.

O'REILLY 60
Alquilo para comercio esta casa entre Habana y Compostela, precio moderado. La llave al frente en el 35. Informa: Cuevas. Gran Hotel. M-9896
B2 13564 7-15 Ab.

OBISPO y Aguiar, se alquila edificio donde estuvo -é Europa, gran local, bajos y altos para oficinas, con contrato. Informan, Cuevas Gran Hotel M-9896.
B2 13562 7-15 Ab.

SE ALQUILA una nave del terreno en el Reparto Kohly, calle 26; pregunten en la bodega, la nave del señor Lozano. Dueña: F-143.9
B2 13574 7-14 Ab.

MURALLA 26, se alquila para almacén o comercio. Informan y llave en Lamparilla núm. 9. Teléf. A-2950.
B2 13821 9-9 May.

GRAN LOCAL
Calzada Jesús del Monte 156. Puente Agua Dulce. Salón de 300 metros; un entresuelo; tres gabinetes y servicios; 80 pesos. Llaves al fondo. Informes: Telé. M-4803.
B2 13886 9-12 Ab.

SE ALQUILA, propio para almacén o establecimiento, en Belascoaín 122, próximo a los Cuatro Caminos, local con 10 metros de frente, 23 metros de largo y 14 metros de fondo. Informan en el garage de la lado, señor Oseira, y en García Tuñón y Cía., Muralla y Aguiar, Tel. A-8786.
B2 13467 7-10 Ab.

SE ALQUILAN bajos, propios para establecimiento o cualquier otro negocio. Se ceden por precio módico, los armatostes y enseres. Es sitio céntrico, poco alquiler. Informan, Aguila 135.
B2 13621 7-12 Ab.

SE ALQUILAN propios para sociedad o numerosa familia, altos La Democracia, Monte 103, entre Aguila y Angeles. Precio 90 pesos. Informan en la misma. Tel. A4917.
B2 13633 7-12 Ab.

SE ALQUILA en Prado 105 bajos frente al Capitolio un local para oficina. Informan bufete de Arellano Empedrado 16.
B2 13544 7-10 Ab.

O'REILLY NUM. 90
gran local para establecimiento con vidrieras. Precio: 100 pesos. Informan: F-2134.
B2 13573 7-13 Ab.

SE ALQUILA una casa en el Cerro, para establecimiento, muy barata; calle Colón y Daoiz, esquina. Su dueño vive Reparto Santa Amalia, calle Gonzalo letra F entre Arnao y Rivera.
B2 13685 8-23 Ab.

LOCAL propio para pequeños establecimientos, se alquila en 15 y Baños. Informes en la Bodega.
B2 13694 8-11 Ab.

SE ALQUILA bodega con armatostes y demás enseres, todo nuevo, sin pretensiones, alquiler módico. Informan: Lincoln y Rivera. Teléfono I-5560.
B2 13714 8-12 Ab.

A Precios Módicos
Ofrecemos los siguientes locales

Aguiar 71
bajos, entre Obispo y Obrapía, propio para oficina de banco, compañía de vapores o agencia de seguros, con servicio de limpieza. Renta mensual: 250 pesos.

Obrapía 50
bajos, local amplio, moderno, en punto céntrico, entre Habana y Compostela, en $60.

Animas 1
bajos, frente a la Plaza del Polvorín, en 55 pesos.

THE TRUST COMPANY OF CUBA
Informes en el
Departamento de Bienes
Obispo 53. M-6917.
B2 13362 6-11 Ab.

SE CEDE local y se venden los armatostes, enseres e instalaciones. Poco alquiler. Informan: Aguila 119, señor Gómez.
B2 13405 6—11 Ab.

ALQUILO gran esquina, allí siempre hubo bodega o para puesto; dos grandes locales; tiene gran nevera. 19 y 10. llave al lado, Vedado.
B2 13498 7-17 Ab

LUZ 36, planta baja, se alquila una nave propia para establecimiento, almacén o taller. Precio, $45. Informan, bufete de Arellano. M-3936. La llave en el bar de la esquina.
B2 C6322 28 abril 11

SE ALQUILA una nave en Vigía 10, entre Castillo y Fernandina, propia para garage, almacén o cosa análoga. Informan en la misma, con 500 metros cuadrados; precio de situación.
B2 13031 4-10 Ab.

SE ALQUILAN dos hermosas naves, claras y frescas, techos teja francesa de 500 metros en Subirana 73 y 350 metros en Peñalver 109. Informan: Subirana 77 y 79.
B2 12771 2-10 Ab.

SE ALQUILA amplia y moderna nave, clara y fresca, situada en la mejor parte comercial de la Ciudad, en Amargura 51, entre Aguacate y Compostela, núm. 50. Teléfonos A-7769 y U-2143.
B2 13465 7-15 Ab.

SE ALQUILA barato local apropiado para compañías de vapores por tener dos al lado, o para cualquier industria, teniendo en cuenta cualquier reforma. O-Reilly 5 entre San Ignacio y Cuba.
B2 12853 2 abr 12

SE ALQUILA una accesoria propia para hombres solos en Concordia y Aramburo. Informan en la bodega, teléfono U-6646.
B2 13089 4—10 Ab.

LOCAL, se alquila en Consulado esquina a Refugio. Informan, F-2115.
B2 13146 5 ab 11

DAMAS No. 47
Preparada para taller de lavado, a lo que siempre estuvo dedicada, se alquila esta casa a precio de situación. Las llaves e informes en San Pedro número 6, teléfono A-9619.
B2 13187 5 ab 13

ALQUILO en lo más céntrico de la Habana, hermoso local, Virtudes esquina a Escobar, propio para botica, café, lechería o fonda. Informan en Virtudes y Gervasio, bodega.
B2 12902 3 ab 11

ALQUILO la espléndida esquina de Infanta 55, esquina a Estrella, propia para sala de exposición, comercio u oficinas; con magníficas puertas-vidrier as y en punto de mucho tránsito. Informes: Rivas, U-2103.
B2 13392 6—11 Ab.

SE ALQUILA en la calle Reyes entre Mangos y Remedios, un local propio para industria. Tiene 400 metros de patio. Precio de situación. Informa: Luis González. U-1157.
B2 13360 6—12 Ab.

SE ALQUILA en Desagüe casi esquina a Infanta, un local propio para industria. Informa: Luis González, U-1157.
B2 13355 6—12 Ab.

JUSTIZ NUM. UNO
casa de tres plantas con 1000 metros cada planta, elevador, monta carga, propio para almacén o industria. Se admiten proposiciones. Informan: teléfono F-2134.
B2 13572 7-14 Ab.

FACTORIA 36, bajos, se alquila amplio local propio para establecimiento, precio reducido. Informan: Suspiro 4, altos.
B2 13647 8-8 May.

SE ALQUILA la casa Amistad 93. Propia para almacén de cualquier clase o depósito de tabaco. La llave en la barbería del lado, en el núm. 91. Informa: M. Gamba, en Prado 110, A, altos. Teléfono M-6971; de 10 a 11 a. m. y de 3 y media a 5 p. m.
B2 13744 8-11 Ab.

SANTA CLARA 29, entre San Ignacio e Inquisidor; hermosa nave nueva, 12 metros frente por 22 fondo, magnífica para almacén tienda o garage. Llave altos. Informes: teléfono A-1051.
B2 13738 8-23 Ab.

SE ALQUILA hermoso local, Amargura esquina Aguacate, cinco puertas metálicas y piso de granito, precio de situación. Informes, Amargura 63.
B2 13792 8 ab 13

SE ALQUILA un local en Animas 177 entre Oquendo y Soledad, propio para industria o garage, mide 400 metros. Informa, Luis González. Telf U-1157.
B2 13354 6—12 Ab.

B-3. Departamentos.

PALACIO 'AURORA'
Se alquilan departamentos exteriores e interiores con todos los servicios independientes, luz toda la noche precios de 15 a 18 pesos. Teléfono U-8585.
B3 11026 23-22 Abril.

SE ALQUILAN en O-Reilly 5, buenos departamentos y habitaciones con o sin servicios si lo desean, precios situación.
B3 12852 2 ab 12

SE ALQUILAN Departamentos para Oficinas, Edificio Banco Comercial de Cuba, Aguiar 73. Servicio de luz y limpieza. Ascensor a todas horas. Alquileres rebajados.
B3 C6313 23-22 Abril.

LA APLANADORA
Reina 128 altos, esquina a Belascoaín. Teléfono A-1329
Casa para familias. Departamentos con baño privado, agua caliente y balcón a la calle. Habitaciones con lavabo de agua corriente. Esmerado servicio. Se exigen referencias. Se admiten abonados al comedor.
B3 12792 2-10 Ab.

SE ALQUILAN departamentos de una y dos habitaciones, con baño privado, entrada independiente. Crespo entre San Lázaro y Malecón. Informes en la bodega o en el tercer piso.
B6 13507 7-12 Ab.

SE ALQUILA en Galiano y Trocadero un departamento con dos habitaciones. Informes: Luis González. U-1157.
B3 13353 6—12 Ab.

EN CASA PARTICULAR se alquila un departamento con baño anexo; precio de situación. Habana 53, segundo piso, entre Empedrado y Tejadillo.
B3 13642 8-11 Ab.

EMPEDRADO 16, primer piso, se alquila amplios y ventilados apartamentos para oficinas. Precio $12.00, $15.00, $30.00 y $40.00. Informan: Bufete de Arellano. M-3936.
B3 13709 8-22 Ab.

VEDADO. F. 215, casi esquina 23, alquilo a corta familia, un departamento al fondo, entrada independiente. Salita, dos cuartos, luz y servicios dentro. Hay teléfono.
B3 13707 8-12 Ab.

SE ALQUILA Monte 133, entre Angeles e Indio, un departamento interior, compuesto de dos cuartos, baño, y cocina. Informa en la misma la Encargada.
B3 12785 2-12 Ab.

SE ALQUILA un departamento con tres habitaciones, en quince pesos a personas de orden y moralidad. Informan en Santa Clara núm. 3 altos.
B3 13328 6-16 Ab.

APARTAMENTOS acabados de fabricar, baratísimo. sala, cuarto, cocina, servicios. También accesoria con sala, dos cuartos, cocina, en 15 pesos. San Salvador 10. F-5113. J. Posse.
B3 13494 7-10 Ab.

SE ALQUILA un departamento en la calle Armas entre San Francisco y Milagros, compuesta de sala, dos habitaciones, baño y cocina. Informes: Luis González. Telf. U-1157.
B3 13352 6—12 Ab.

SAN IGNACIO No. 25
entre Lamparilla y Amargura. Nuevos departamentos para familias con luz eléctrica desde $12.00. Informes: el encargado. Teléfonos A-9738 y F-3365.
B3 13514 7-13 Ab.

EN ACOSTA 119, primer piso, se alquila la sala muy amplia y ventilada, con luz y teléfono, único inquilino. a matrimonio o señora sola, se puede ver a cualquier hora, precio de situación.
B3 13759 8 ab 11

SE ALQUILA en Prado núm. 4, altos, un departamento amueblado o sin muebles, a corta familia. Precio muy módico.
B3 13836 9-14 Ab.

DEPARTAMENTOS: Peñalver 116 entre Subirana y Arbol Seco. Recibidor y cuarto, cocina y demás servicios. Precio: 10 pesos. Pueden verse a todas horas. Hay casitas muy baratas.
B3 13835 9-14 Ab.

B-4. Habitaciones.

EDIFICIO CATEDRAL; casa para familias honorables. Hay ascensor. Agua abundante. Habitaciones y departamentos muy frescos. Visitando este edificio ningún otro le gustará después. Empedrado No. 4.
B4 C6306 14-13 Ab.

EN LAMPARILLA 43, altos, entre Compostela y Aguacate, se alquila una habitación con vista a la calle, a hombres solos o personas mayores.
B4 12550 31-11 Ab.

SE ALQUILA habitación amplia, moderna, ventilada, con o sin muebles. Excelente comida. Precio módico. Reina núm. 6. último piso. Teléfono: M-9209.
B4 13233 6-14 Ab.

OBISPO 54, segundo piso, alquilo dos habitaciones amuebladas, juntas o separadas(baratas, hay teléfono.
B4 13149 5 ab 15

FAMILIA respetable alquila dos hermosos cuartos, juntos o separados. Toda asistencia. Muebles o sin ellos. Comunican con baño. San Nicolás 67, altos, entre Neptuno y S. Miguel.
B4 13045 4-11 Ab.

PICOTA 60, entre Merced y Conde, se alquilan habitaciones altas y bajas, a $8.00 y $7.00. Informan. Bufete de Arellano. M-3936.
B4 C6327 28 ab 11

AGUIAR 92, entre Obispo y Obrapía, habitaciones, $7, $10, $15, departamentos para oficinas, $10, $15. Sol 79, habitaciones, departamentos, $6, $10, $15. Luz toda la noche.
B4 13304 6-21 Ab.

SE ALQUILA una habitación independiente en la calle Seis esquina a Trece, (Villa Plácida). Se dá barata.
B4 13497 7-13 Ab.

ZULUETA No. 32
frente al Instituto. Frescas y amplias habitaciones, con luz eléctrica, desde 8 pesos. Informes el encargado. Teléfonos A-9738 y F-3365.
B4 13515 7-13 Ab.

CASA DE CORTA y honorable familia alquila una magnífica habitación, balcón a la calle y baño anexo único inquilino.
San Lázaro 113 esq. a Galiano 2do piso. Tel. M-7889.
B4 13484 7-10 Ab.

EN EL ENSANCHE de la Habana. En casa de matrimonio solo se alquila fresca habitación con comida a matrimonio sin niños. 35.00 por persona. Almendares 25. Tel. U-2441.
B-4 13575 7-11 Ab.

"CASA NEPTUNO"
Se alquilan hermosas habitaciones con servicios. Neptuno 189, entre Gervasio y Belascoaín. Teléfono: U-6940.
B4 11754 28-27 Ab.

SE ALQUILA una habitación con vista, con o sin muebles y un departamento en la azotea. Calle Once y E, Vedado.
B4 12971 4-13 Ab.

SE ALQUILA en doce pesos, espléndida habitación con baño intercalado, es casa particular, a hombres solos o matrimonio que quiera comer en la casa. Monte 178, altos.
B4 13104 4 ab 10

FAMILIA respetable ofrece amplia habitación balcon a la calle, punto céntrico a señora o señorita exclusivamente. Se exigen referencias. Informes: teléfono A-8408.
B4 12875 3-11 Ab.

PARRAGA 15, entre Santa Catalina y San Mariano, Víbora, se alquilan habitaciones desde $5.50. Informan. bufete de Arellano. M-3936.
B4 12229 30 ab 13

EN GALIANO 108, frente a Barcelona, se alquilan dos habitaciones en el tercer piso. Informan en el segundo.
B4 13481 7-15 Ab.

FAMILIA americana alquila un cuarto nuevamente amueblado, con entrada independiente; otro en azotea. Concordia número 2, tercer piso.
B4 13556 7-14 Ab.

PAJARITO Y CLAVEL
Se alquilan habitaciones a precios de situación. Teléfono U-1710.
B4 9337 13-12 Ab.

ALQUILO una habitación para hombres solos. Gana 6 pesos. Otras en azotea, para hombres solos. Ganan 6 y 7 pesos. Salud 20, altos.
B4 13671 8-11 Ab.

ZULUETA 24, altos, alquilo espléndidas habitaciones vista calle e interiores, personas moralidad con todo confort; teléfono; lavabos; agua corriente; baños calientes.
B4 13641 8-16 Ab.

25 PESOS, cuatro habitaciones, garage para una máquina; otro, garage para una máquina y habitación, servicio, sótanos, calle 27 número 326 entre A B, Vedado.
B4 13773 8 ab 11

GRAN CASA FAMILIAS, Zulueta 36, F. altos. Alquilamos magníficas habitaciones azotea. Individualmente, $30. Dos, $50. Tres, $70. Espléndida comida. Céntrico lugar. Tranvías frente. Moralidad. Teléf. A-6512.
B4 13748 8-13 Ab.

ALQUILO habitación con baño al lado, tres balcones para la calle, casa moderna, mucha tranquilidad, con o sin muebles. San Juan de Dios 23, esquina a Compostela.
B4 13734 8-12 Ab.

HABITACIONES excelentes, con garage, luz toda la noche y teléfono. Alquílanse en quince pesos. Vedado, calle A número 10. Telf. F-5179.
B4 13786 8 ab 11

B-5. Casas de Huéspedes.

HUESPEDES. La Matancera. Reina 83, esquina a Manrique, alquilo una linda habitación con servicios y baño, buena comida, casa de orden, precio reducido para matrimonio. Teléfono A-0238.
B5 13041 4-10 Ab.

PENSION LEAL
Casa para familias. Situación muy céntrica. Habitaciones y departamentos con baño privado. Atención esepcial a la comida. Servicio esmerado. Aguila 113, esq. a San Rafael.
B5 13434 6—13 Ab.

66, COMPOSTELA 66
Gran casa de huéspedes, única en su clase. Sin comida. Alquila departamentos con baño privado, magníficas habitaciones, lavabos agua corriente, amplios, frescos, ventilados, precios reducidos. Lugar céntrico. M-4184.
B5 11421 25 abr 24

HUESPEDES, habitación y comida, 25 pesos. Baños con agua caliente. Reina 55, altos. Teléfono M-9758.
B5 12327 31-15 Ab.

HUESPEDES, Obrapía 99, una cuadra Parque, hermosas habitaciones, departamentos, baño, agua caliente a todas horas, muebles, atención, buen servicio, $15, $18, $25. Hombres solos, matrimonios sin niños.
B5 13303 6-21 Ab.

SE ALQUILA en Galiano núm. 101, (entrada por San José), una hermosa habitación con lavado de agua corriente, casa de absoluta moralidad, comida excelente, trato esmerado, agua fría y caliente a todas horas. Se admiten abonados al comedor que ha sido reformado por la nueva dueña de esta casa de huéspedes. Teléfono A-6545.
B5 13681 8-13 Ab.

B-6 Hoteles

HOTEL LINDBERGH
Animas 58, frescas y ventiladas habitaciones; agua fría y caliente; servicio privado; higiene y moralidad; desde 15 a 35 pesos. English Spoken.
B6 10588 20-19 Ab.

THE SAVOY
F y 15, Vedado. Teléfono F-6616
Situado en un lugar alto del Vedado, con fácil y frecuente comunicación con la ciudad y repartos. Expuesto a la brisa, con la vista al mar, rodeado de jardines, iluminados de noche, y con 600 metros de hermosos portales. Tan amplio que los huéspedes pueden aislarse o reunirse con sus amistades en los espaciosos salones, según deseen, ventaja que no le ofrece ninguna de las modernas casas de apartamentos donde se vive encerrado en sus habitaciones.
Las habitaciones, lujosamente amuebladas, tienen ventilación directa, closets y baño particular, con agua fría y caliente a todas horas.
El comedor de THE SAVOY es uno de los más hermosos y frescos de la Habana; las comidas son seleccionadas e incomparablemente preparadas; el servicio, en mesas separadas para cada familia, activo y competente.
PRECIOS MAS ECONOMICOS QUE NINGUN ESTABLECIMIENTO DE LA MISMA CATEGORIA EN LA HABANA Y EL VEDADO, INCLUYENDO TRES EXCELENTES COMIDAS DIARIAS.
B6 12668 1-4 May.

HOTEL AMBASSADOR
Clientela exclusiva de familias del interior. Muy económico, fresco y amplio, precios muy bajos. No hay lujo. Cocina criolla-española. El más cerca de los baños de mar. Antes Hotel Cecil, A y Calzada, Vedado.
B6 12271 30 ab 29

HOTEL ROMA
Dedicado a familias estables y pasajeros del Interior, se ha hecho una gran reducción en los precios, excelente comida. Se admiten abonados al comedor. Roof-garden. Servicio a la carta. O'Reilly y Aguacate. Telf. M-6944. Cable: Romotel.
B6 9222 12-11 Ab.

HOTEL PACKARD
ANTES BISCUIT
Reconstruido recientemente. El mejor sitio de la Habana. En el Paseo del Prado a una cuadra del Malecón. Propio para familias estables de la ciudad o del interior que deseen veranear en la Habana. Todas las habitaciones con baño privado y teléfono. Agua fría y caliente a todas horas. Excelente comida. Restaurant a cargo del reputado
CHEF GIOVANNI
Precios muy reducidos por semanas o por meses, durante el verano. Prado núm. 3. Teléfono M-7977.
B6 C6333 8-9 May.

HOTEL LOS ANGELES
AGUILA 119, FRENTE A «FIN DE SIGLO». TELEFONO M-6705
No lo deje para mañana, aproveche la oportunidad que le ofrecemos hoy. Habitación, baño privado, servicio de ascensor, desayuno, almuerzo y comida por
$37.00 AL MES
Le aceptamos el pago por semanas, para darle la facilidad por si no le agradara nuestro servicio.
Aumentamos por día nuestros clientes en el Restaurant, actualmente damos servicio a 182, que son nuestros mejores propagandistas.
B6 13889 9-12 Ab.

HOTEL RICARDO
PINAR DEL RIO
Turistas, viajantes, compradores de tabaco y comisionistas, en el Hotel Ricardo encontrarán ustedes el hospedaje selecto, cómodo y barato desde 75c. cama en adelante. Este Hotel cuenta con excelente cocina y montado a la moderna. Cuartos con servicios modernos. Agua caliente y fría. Dirección Telegráfica: Mengils. Teléfono núm. 3.
B6 C6330 4-4 May.

NUEVO HOTEL LUZ
AMARGURA NUMERO 47
Teléfono. Centro Privado. M-2395
DE
PITA Y BLANCO
Edificio moderno, elevador, itmbre, agua caliente, comedor en la terraza. Al frente de la cocina uno de sus nuevos dueños que es uno de los mejores cocineros de la Habana.
Habitaciones a la calle, para matrimonio, a $65 y $70. Departamentos a $90 y $100. Para una persona, con baño, a $50, $60, $70. Sin baños, a $28, $30, $35, $40, $45.
Dos en una habitación, con baño, $50.
Un almuerzo, $0.50.
Admitimos abonados al comedor, a $20 y $25.
B6 12903 3 may 3

HOTEL ASTOR
SAN MIGUEL Y AMISTAD
Alquilamos habitaciones con baño privado y todo servicio desde $35.00, dos personas desde $40.00. Con comida una persona desde $60, dos desde 90 pesos. Precios especiales en partamentos para familia. Especialidad de la casa, la comida. Háganos una visita.
B6 12996 4-11 Ab.

HOTEL "LAS VILLAS"
PRADO 119 frente al Capitolio. Teléfono M-5467.
Habitaciones para matrimonios con comida, desayuno y demás servicios, desde $50.00. Para hombres solos desde $25.00. Buena comida. Baños modernos.
B6 13637 8-16 Ab.

REDUZCA GASTOS
Y TENGA COMODIDADES
HOTEL SAN CARLOS
Nuestros precios de habitación y comida por mes son muy económicos y sin duda los que más han de convenirle. Visítenos. — Habitaciones, apartamentos familiares, baños, duchas, agua caliente, teléfonos, ascensor día y noche, restaurant. Plaza Ursulinas. M-7918.
B6 13344 6-12 Ab.

GRAN HOTEL
TENIENTE REY Y ZULUETA
Alquila habitaciones con vista a la calle para dos personas, incluyendo las comidas, por $80.00.
B6 13488 7-7 May.

HOTEL AMBASSADOR
Vedado. Si le interesan precios económicos, le rogamos nos pida informes y le mandaremos detalles y fotografías. Hay portales, terrazas y jardines amplios para sus niños. Antes Hotel «Cecil», A. y Calzada. cerca Baños de Mar.
B6 12588 1-1 May.

"THE PINES"
L. y Once, Vedado. Nuevo hotel familias, cerca hotel «Nacional». Apartamentos amueblados con baño, gas, electricidad, servicio criados, etc. Plan europeo, desde 30 pesos mensuales. Teléfono F-5634.
B6 13274 6-16 Ab.

ARRENDAMIENTOS

PARA LA TEMPORADA
DE VERANO
Tengo para alquilar, muy buenas fincas rústicas, próximas a la Habana, con excelente casa de mampostería y todas las comodidades deseables, incluso teléfono y agua corriente.
Informes: G. del Monte, Habana 82. Teléfono A-2474.
W 13663 8-14 Ab.

SE SOLICITAN

S-1. Criadas y Criados.

SE SOLICITA en Corrales 108, entre Indio y San Nicolás, una criada para todo el servicio.
S1 13708 8-10 Ab.

SOLICITAMOS sirvientas; hágase nuestra asociada y nosotros le ayudaremos. Nuestras antiguas socias, nunca se verán en la calle; tengan o no recursos. Gervasio 126, bajos.
S1 13754 8-10 Ab.

NECESITO un buen criado de manos y una criada para cuartos, sueldo $30 el criado y $25 la criada. Informan: Compostela 58.
S1 13862 9-11 Ab.

S-2. Cocineras y Cocineros.

SOLICITO una cocinera española que sepa trabajar; también para hacer un pequeño lavado. Informa: X-1302.
S2 13749 8-10 Ab.

SOLICITO cocinera y repostera entienda cocina francesa y americana, si no reúne estas condiciones no se presente. Se exigen referencias. Sueldo, 50 pesos. Luz número 97.
S2 13782 8 ab 10

COCINERA peninsular que sea práctica en cocinar a la española, para corta familia. Sueldo $20. Se solicita calle Fa. entre 6 y 8. Villa Gloria, Reparto La Sierra.
S2 13820 9-12 Ab.

S-9 Operarios y Aprendices

MODISTA solicita una aprendiza que sepa coser a mano, que esté práctica. Amargura número 43, primer piso.
S9 13779 8 ab 11

SE SOLICITAN

SE NECESITAN buenos vendedores para un gran plan de ventas. Informes: Muralla 121 de 1 a 2 p. m. Nota: no será atendido a otra hora.
S11 13542 7-10 Ab.

S-12. Solicitudes Varias.

HOMBRES. No trabajen para otros. Pidan gratis literatura describiendo ideas para ganar dinero sin capital. Universal Service. Box 3 Station I. New York, City.
S12 9999 17-16 Ab.

SOLICITAMOS personas tengan libros usados. Compramos en todas cantidades. Llame en seguida I-6132. Vamos inmediatamente por lejos que sea. I-6132. No tenga pena; dinero en mano.
S12 13113 5 ab 12

SE SOLICITAN ofertas de almacén de mil o más metros con chucho de ferrocarril. Diríjase a «S» Apartado 2009.
S12 13531 7—10 Ab.

NECESITO profesora joven, de primera enseñanza; sepa solfeo y dibujo, para domicilio. Hotel San Luis. De 10 a 11 a. m.
S12 13651 8-10 Ab.

SE DESEA una institutriz inglesa, con título, para enseñar a dos niñas, se prefiere católica, sueldo $75. San Juan de Dios, letra A.
S12 13797 8 ab 10

SE OFRECEN

O-1 Criadas y Criados.

DESEA colocarse una joven española para criada de mano o de cuartos, tiene referencias. Tel. I-5160.
O1 13461 7-10 Ab.

DESEA colocarse una española de criada de manos o manejadora; tiene buenas referencias. A-4655.
O1 13476 7-10 Ab.

SE DESEA colocar una joven española de criada de mano, o cuartos, sabe cumplir con su obligación, tiene buensa referencias de donde a trabajado. Informan, Tel. X-3897.
O1 13585 7-10 Ab.

PENINSULAR sana, activa y sabe trabajar, colócase para todo servicio de casa pequeña y extranjera; lo mismo para el campo como para viajar Buenas referencias Tel. U-3698.
O1 13478 7-10 Ab.

SE DESEA colocar una muchacha española de criada de cuartos y coser o manejadora o criada de mano, tiene referencias, desea casa de moralidad. Tel. U-6628.
O1 13592 7-10 Ab.

DESEA colocarse una joven española, para criada de cuartos o comedor. Informan: teléfono F-3187. Con referencias.
O1 13546 7-10 Ab.

MUCHACHA española, desea colocarse de criada de cuartos o comedor, tiene magníficas recomendaciones. Informan Tel. A-8209.
O1 13598 7-10 Ab.

EN CASA de moralidad, se desea colocar una joven que tiene práctica en todos los quehaceres de una casa, sabe coser, y cariñosa con los niños. Tiene recomendaciones en grado superlativo. Avenida 3ra esquina 8. Tel. F-O-1927.
O1 13599 7-10 Ab.

COLOCASE muchacho español para criado o camarero. Teléf. M-2995.
O1 13705 8-10 Ab.

DESEA Colocarse una señora del país de moralidad, para acompañar señoras o señoritas, coser y zurcir, tiene buenas referencias. Informan: Lucena 9, bajos. Tel. U-2600, de 1 a 6.
O1 13565 7-11 Ab.

PARA CRIADO de mano o ayuda de cámara se ofrece joven práctico y con excelentes referencias de familias respetables. Sale al exterior. Tel. M-5752.
O1 13580 7-10 Ab.

DESEA colocarse una joven española para cuartos o comedor, tiene referencias. Informan, Telf. A-7945.
O1 13776 8 ab 10

JAPONES criado mano, práctico todo servicio, desea colocarse casas particulares, habla inglés y español, O-Reilly 102, A-6931.
O1 13750 8 ab 13

MUCHACHA peninsular desea colocarse en casa seria para criada de mano o comedor, sabe cumplir con su obligación, puede dar referencias, para más informes, llámese al teléfono A-9617.
O1 13767 8 ab 10

SE DESEA colocar una joven española para criada de mano, tiene buen carácter y buenas referencias, informan, teléfono A-2052.
O1 13765 8 ab 10

DESEA colocarse una joven española para criada de manos o para el servicio de matrimonio solo; no le importa salir a los repartos; tiene buenas recomendaciones y sabe cumplir con su obligación. Llamen al I-6185.
O1 13646 8-10 Ab.

DESEAN colocarse dos jóvenes españolas una criada de manos o para cuartos y la otra para cuartos y coser. Buenas recomendaciones, Teléfono: M-5012.
O1 13747 8-10 Ab.

CRIADO DE MANOS, joven, español, desea colocarse en casa particular; tiene buenas referencias de donde trabajó; práctico en sus obligaciones y en servicio a la rusa. M-8163.
O1 13669-10 8-10 Ab.

MUCHACHA española desea colocarse de criada de manos o manejadora; es formal y trabajadora; y tiene buenas referencias. Informan: M-1346.
O1 13697 8-10 Ab.

SE DESEA colocar una señora española, para cuartos o comedor, sabe coser un poco; sabe lavar y planchar. Lo mismo le dá dormir en la colocación que fuera. Tiene referencias. Teléfono F-5141.
O1 13723 8-13 Ab.

SE OFRECE una muchacha fina para costurera o criada de cuartos, Buenas recomendaciones. Teléf. M-3479.
O1 13703 8-11 Ab.

UNA JOVEN española desea colocarse para criada de cuartos, o comedor; sabe lavar ropa fina y zurcir. Tiene buenas referencias. Informan: teléfono U-1915.
O1 13756 8-11 Ab.

SE DESEA colocar una joven española para criada de manos o cocinar y limpiar a corta familia; tienen referencias. Teléf. I-2390.
O1 13752 8-10 Ab.

DOS JOVENES españolas desean colocarse de criadas de mano o manejadoras. Informan en Gervasio 50, por Virtudes, Telf. U-4983.
O1 13785 8 ab 10

SE OFRECE muchacha española de criada de mano o limpiar y ayudar en la cocina o para cuartos, sabe algo costura, es trabajadora, tiene buenas referencias, teléfono A-7543.
O1 13784 8 ab 10

SE OFRECE joven español, buen criado de manos; o para camarero, segundo criado, jardinero, fregar máquinas, etc., sabe trabajar y tiene recomendaciones de buenas casas. Teléfono A-4792.
O1 13695 8-10 Ab.

SE DESEA colocar una joven española para limpiar y entiende de cocina. Con buenas referencias, llamen Tel. 2007.
O1 13601 7-10 Ab.

SE COLOCA muchacha española para cuartos o criada de manos; sabe coser. Teléfonos FO-7303. FO-9264.
O1 13649 8-11 Ab.

CRIADO DE MANOS, joven español, desea colocarse en casa particular con referencias de familias distinguidas. Informan: A-6260.
O1 13648 6-10 Ab.

DESEA colocarse española formal, trabajadora, para cuartos, comedor; también cocina si es corta familia. Teléfono U-6436.
O1 13653 8-10 Ab.

CRIADO ESPAÑOL de 35 años, se ofrece por 15 pesos práctico en todo servicio, sabe fregar máquinas; tiene referencias. San Nicolás 105. Teléfono M-8111.
O1 13715 8-10 Ab.

SE OFRECE joven española para criada de cuartos o de manos; lava y plancha ropa fina de señora; es de buena presencia y educada; sabe trabajar y es cumplidora; tiene buenas referencias de distinguidas familias. Teléfono F-5884.
O1 13847 9-13 Ab.

M.E.C.D. 2016

SE OFRECEN

DESEA colocarse una joven española de criada de manos o cuartos; sabe trabajar; tiene buenas referencias. Teléfono F-3208.
O1 13509-10 7-10 Ab.

SE OFRECE una señora mediana edad para criada de manos o cocinar y limpiar; lleva tiempo en el país; sale a las afueras; da referencias; teléfono M-6565.
O1 13846 9-11 Ab.

ENGLISH SPEAKEN woman seeks posionas nurse general worker or wasnew or in the contry. Good references. Tlf. FO-3031.
O1 13838 9-12 Ab.

SE DESEA colocar una joven de color para criada de manos. No se coloca menos de $15. Teléfono M-1629.
O1 13837 9-13 Ab.

UNA JOVEN española, desea colocarse de criada de cuartos o comedor, sabe lavar y planchar ropa fina; sabe zurcir; tiene muy buenas referencias y es muy buena criada. Teléfono F-3319.
O1 13868 9-14 Ab.

SE OFRECEN dos jóvenes españolas una buena criada de manos o manejadora; la otra para cuartos, sabe coser y las dos tienen referencias de casas conocidas. Teléfono A-4792.
O1 13860 9-11 Ab.

SE DESEA colocar una muchacha española, sabe cumplir con su obligación; tiene quien la represente Amargura núm. 54; teléfono A-5269
O1 13516 7-10 Ab.

UN BUEN criado español, de servicio fino, de comedor y ayuda de cámara, acostumbrado al servicio de buenas casas, con buenas referencias. Informan en Monte 18. Teléfono: A-3091.
O1 13550 7-11 Ab.

SEÑORA joven, española, desea colocarse criada de manos o para cuidar niños, es muy cariñosa, lleva en Cuba un mes y tiene quien la garantice, y lo mismo duerme en la colocación como afuera. Informan: M-7508
O1 13535 7-10 Ab.

DESEA colocarse una señora extranjera, que habla inglés, para camarera de hotel, o para la limpieza de casa de familia americana. Informan: teléfono U-8678.
O1 13805 9-12 Ab.

O-2. Cocineras y Cocineros.

UNA PARDA muy buena cocinera desea colocarse con una buena familia no saca bultos, puede dormir en la colocación, tiene garantías de las casas donde ha trabajado su teléfono A-6053 en la misma se coloca una superior lavandera del país las dos.
O2 13329 6-12 Ab.

DESEA colocarse una cocinera repostera. Informan: F-1472.
O2 13699 8-10 Ab.

COCINERO repostero asiático, desea colocarse en casa particular; cocina muy excelente criolla, española. También tiene recomendaciones. Informan. teléfono U-7902.
O2 13506 7-11 Ab.

DESEA colocarse cocinero repostero chino, cocina a la criolla y española; tiene buenas referencias; informan: teléfono U-5817.
O2 13518 7-10 Ab.

UN JOVEN chino cocinero y repostero desea colocarse en casa particular; sabe cocinar bien criolla, española y francesa; cumplir con su obligación. Tiene buenas referencias. Teléfono A-6279.
O2 1326 16-10 Ab.

SE OFRECE cocinero del país, de mediana edad, casa particular o comercio; va al campo; sabe algo de repostería; tiene quien lo garantice; no tiene familia; teléfono I-4702.
O2 13701 8-10 Ab.

SE DESEA colocar una señora española de mediana edad, sabe cocinar y no le importa dormir fuera. Tiene referencias. Teléfono FO-2718.
O2 13704 8-10 Ab.

SE OFRECE española para cocinar y limpiar, siendo corta familia o matrimonio solo, sabe cumplir su obligación; tiene buenas referencias; duerme colocación. Teléfono A-7431.
O2 13712 8-11 Ab.

SE DESEA colocar una joven española, para cocinar y limpiar o para cocinar. Teléfono U-6832.
O2 13706 8-10 Ab.

COCINERO repostero, muy práctico, sin pretensiones, hombre solo, joven, blanco, español, buenas referencias, conoce inglés, para trabajar cocina española, cubana y americana. Especialidad en toda clase del país y americanos. Teléfono M-4641.
O2 13727 8-10 Ab.

DESEA COLOCARSE una joven de campo, para cocinar o limpiar, de color, duerme fuera. U-1289.
O2 13728 8-10 Ab.

SE DESEA colocar una joven española para cocinar y limpiar o criada de manos; tiene referencias, teléfono U-6717.
O2 13710 8-10 Ab.

SE OFRECE una española de 40 años, soltera, para cocinar, si es poca familia, para todo. Es limpia, formal y muy honrada. Tiene referencias. Teléfono A-6637. Salud 35.
O2 13540 8-10 Ab.

SE OFRECE joven española, para cocinar y limpiar a corta familia; es formal; sabe cumplir con su deber. Teléfono F-2820.
O2 13725 8-10 Ab.

SE OFRECE una joven para cocinar y limpiar; sabe cumplir con su obligación; tiene referencias. Teléfono I-1505.
O2 13751 8-10 Ab.

ESPAÑOLA de mediana edad desea colocarse para casa de matrimonio solo; para cocinar y limpiar; no tiene pretensiones; es limpia y trabajadora; o para criada de manos o por horas. Teléfono M-5492.
O2 13739 8-11 Ab.

DESEA colocarse una señora española para cocinar y limpiar a un matrimonio o corta familia. Informan en 25 entre D. y E., 266, apartamento J. o en el teléfono FO-7727.
O2 13740 8-11 Ab.

OFRECESE inmejorable cocinera española, repostera, de primera. Sabe hacer toda clase de comidas y pastelería, hace plaza, es muy limpia y tiene magníficas referencias de familias conocidas. Llame, A-4175.
O2 13790 8 ab 10

SE DESEA colocar una joven española para cocinar y limpiar para un matrimonio solo, tiene referencias, llame U-7529.
O2 13795 8 ab 10

SE ESEA colocar una joven española para cocinar y limpiar, o para cuartos y coser tieen referencias. Llame al Tel. M-4510.
O2 13479 7-10 Ab.

SE DESEA colocar una cocinera, sabe cocinar a la criolla y española, lleva tiempo en el país y tiene referencias. Para informes en el M-4707.
O2 13777 8 ab 11

SE OFRECE cocinera repostera, inglesa, con inmejorables referencias también se coloca para cocinar y limpiar o cuartos y coser, familia cubana o americana. A-3070.
O2 13758 8 ab 10

SE DESEA colocar joven española, cocinar y limpiar corta familia. Teléfono F-1666.
O2 13655 8-10 Ab.

SE DESEA colocar una joven española para cocinar y limpiar, informan teléfono M-3217.
O2 13683 8-11 Ab.

SE DESEA colocar una cocinera mexicana. Informan: teléfono A-7722.
O2 13690 8-10 Ab.

SE OFRECE un cocinero repostero, excelente, asiático, sabe cocinar bien española, criolla; muy limpio; tiene buenas referencias de casas particulares; teléfono A-4324. Francisco Liy.
O2 13854 9-11 Ab.

SE OFRECE maestro cocinero, experto en toda clase de cocina y repostería, para casa particular, comercio, huéspedes o cualquier giro. Inmejorables referencias. Teléfono A-4792.
O2 13861 9-11 Ab.

SE OFRECE para cocinar una de color, de mediana edad, tiene referencias. Calle F. número 17. Teléfono: F-1409, Vedado.
O2 13870 9-12 Ab.

SE OFRECEN

COCINERA repostera con excelente recomendación, desea colocarse. No duerme en la colocación. Telf. F-5179.
O2 13787 8 ab 11

SE OFRECE una señora del país, blanca, para cocinar; no duerme en la colocación. Informan: teléfono FO-2688.
O2 13878 9-12 Ab.

SE OFRECE buen cocinero español, cocina criolla, española y francesa, repostería y pastelería, agradable sazón; muy limpio; es hombre solo; sale al campo. Vives 170, altos, M-4162.
O2 13879 9-11 Ab.

SEÑORA española desea colocarse de cocinera u otros quehaceres; sabe cocinar bien; admitiéndole niña cinco años sale al campo. F-1374.
O2 13804 9-11 Ab.

BUENA cocinera española, desea colocarse; tiene buenas recomendaciones. F-1374.
O2 13803 9-11 Ab.

O-3. Manejadoras.

DESEA colocarse una muchachita de 12 años, para cuidar un niño o ayudar en los quehaceres de una casa. Teléfono U-8250.
O3 13490 7-10 Ab.

SE OFRECE manejadora alemana, habla perfectamente inglés, o de criada, con familia que hable inglés, tiene buenas recomendaciones de familias conocidas, no tiene pretensiones, teléfono A-3343.
O3 13766 8 ab 10

DESEA colocarse señora española para cuidar niños chiquitos; entiende de costura y demás quehaceres de corta familia. Teléfono U-6436.
O3 13652 8-10 Ab.

O-6. Choferes.

DESEA colocarse chauffeur mecánico, con muy buenas referencias y no tiene pretensiones. Teléfono: F-1062. Pregunte por Armando.
O6 12960 4-10 Ab.

DESEA colocarse un buen chauffeur español, experto en toda clase de máquinas y mecánica, no tiene pretensiones y tiene referencias de casas conocidas. Teléfono A-4792.
O6 13859 9-11 Ab.

CHAUFFEUR mecánico desea casa particular o comercio, para trabajar; razón e informes: F-6182 o FO-2496 Víctor.
O6 13238 6-10 Ab.

CHOFER mecánico, español, práctico en toda clase de máquinas, ofrece sus servicios a casa particular o del comercio, es hombre serio, tiene recomendaciones personales de las casas donde trabajó, FO-2981, Antonio.
O6 13764 8 ab 11

CHOFER español, joven, soltero, se ofrece para casa particular o del comercio, tiene buenas referencias y no tiene pretensiones. Más informes, llame al teléfono FO-2618.
O6 13788 8 ab 10

JOVEN panameño desea colocarse de chauffeur con familia particular o comercio; tiene buenas referencias; teléfono F-1244. Cirilo.
O6 13857 9-12 Ab.

CHAUFFEUR español con quince años de práctica, desea colocarse en casa particular, con buenas referencias de las casas particulares en que ha trabajado. Informa en el teléf FO-2750.
O6 13867 9-13 Ab.

O-7 Costureras, Modistas y Sombrereras

MODISTA. Se hace cargo de toda clase de costura, cose y recoge a domicilio, corta por figurín. Teléfono A-9457.
O7 13213 5 ab 11

MODISTA española se ofrece para trabajar en casa particular, por días o fija, cocina y hace por figurín toda clase de vestidos. Confección fina pueden pedir referencias. Tel. A-6875.
O7 13584 7-12 Ab.

COSTURERA solicita colocación, coser, bordar, tejer y demás labores. Teléfono XO-1259.
O7 13713 8-11 Ab.

O 10. Oficinistas.

DESEA colocarse joven para taquígrafo y mecanógrafo o principiante de una oficina o casa de comercio. Para mas informes, llame al FO-262°
O10 13455 7-10 Ab.

TENEDOR DE LIBROS, se ofrece para toda clase de trabajos. Referencias inmejorables. Teléfono: A-5752.
O10 13644 8-13 Ab.

TENEDOR DE LIBROS. Fijo o por horas, se ofrece a fábrica o almacén, experto contador, alta práctica, buen calculista, conocimiento inglés, superiores referencias. A-9621.
O10 13472 7-14 Ab.

TENEDOR DE LIBROS larga práctica negocios, se ofrece para toda clase de trabajos. Referencias inmejorables. Fernández. Teléfono U-1892.
O10 13460 7-10 Ab.

O-12. Ofertas Varias.

ME HARIA cargo de consignaciones de productos del país. Magnífica garantía y referencias comerciales J. R. Leal, Apartado 1790, Habana.
O12 13388 6—20 Ab.

JOVEN español habla inglés, con buenas referencias, desea colocarse de sereno, portero, elevador, teléfono o establecimiento, así como en hoteles. Informan: teléfono U-5902.
O12 13735 8-12 Ab.

AGENCIAS DE COLOCACIONES

LA MATANCERA

A-7740. Sirve rápidamente cocineras, criadas, toda clase de servidumbre y empleados de ambos sexos con referencias. Calle Sol 103, servicio permanente a todas horas
X 12845 2 may 2

M-5241. La Milagrosa. A-8066. La agencia que sirve lo más distinguido de Cuba por tener su personal escogido, con referencias.
X 12408 31 ab 10

AGENCIA «La Unión», de Marcelino Menéndez; 34 años establecida; la única que en cinco minutos facilita todo el personal con buenas referencias. Llamen A-3318. Habana 114.
X 13268 6-21 Ab.

GRAN AGENCIA DE COLOCACIONES. Ofrece toda clase de servidumbre. Españolas o del país, recomendadas. Se sirve en el acto. I-2486.
X 13724 8-10 Ab.

SE COMPRAN

C-1. Casas.

SE COMPRAN
PROPIEDADES
LIBRES ó MUY LIGERAMENTE HIPOTECADAS
NO las muy gravadas
TELF. A 4356 M 6263
C1 13137 5-12 Ab.

COMPRO casa en la Víbora que su fabricación sea de primera que tenga tres cuartos, garage y demás comodidades, pago contado, pero precio de situación. Castro X-3815.
N1 13597 7-10 Ab.

COMPRA O HIPOTECA

Compro casas chicas y medianas. Facilito dinero en hipoteca. Mi seriedad y honradez es bien conocida. Neptuno 208. U-1802, entre Oquendo y Soledad. De 12 a 8. Manuel Llenín.
C1 13660 8-14 Ab.

SE COMPRA a precio de verdadera ganga casa en buen reparto, estilo chalet, cuatro habitaciones, con dos baños, planta alta y demás comodidades en los bajos y que tenga algún patio. Pago de contado. Dirigirse: Apartado 1202.
C1 13864 9-12 Ab.

C-2. Solares.

SE COMPRA a precio de verdadera ganga, solar de 500 varas aproximadamente en Alturas Almendares, La Sierra o Kohly. Pago de contado. Dirigirse Apartado 1202.
C2 13863 9-12 Ab.

SE COMPRAN

C-5. Muebles y Prendas.

COMPRAMOS, vendemos, cambiamos toda clase de muebles para oficina, burós, archivos, máquinas de escribir, libreros, sillas giratorias, pupitres de colegio. Progreso 3, esquina Aguacate. M-8638.
C5 130535 4-4 May.

A-6559. COMPRO muebles, pianos, máquinas coser, escribir, archivos libros, instrumentos profesionales, libros, antigüedades, baúles, maletas, oro viejo, objetos arte. Liquido casas completas.
C5 13273 6-12 Ab.

COMPRAMOS toda clase de muebles finos y corrientes. Neveras, camas de hierro, sillones de portal. Tel. O-8Y2P!—O-8205. Neptuno 241.
C5 13622 7-14 Ab.

A-6004. COMPRO muebles de todas clases. Máquinas de coser Singer y burós, archivos, baúles y maletas; antigüedades. Todo valor. Llame al Teléfono A-6004.
C5 13666 8-14 Ab.

C-8 Instrumentos de Música

DISCOS ortofónicos compro, también ortofónica Victor 4 3, pata cuadrada y muy barata. Belascoaín 76, casi esquina Pocito, Librería.
C8 13619 7-10 Ab.

C-12. Objetos Varios.

COMPRO «Mi mando en Cuba», Weyler. Diga precio y lugar en carta. J. González, Bernaza 29.
C12 13755 8 ab 10

SE VENDEN

V-1. Casas.

VENDO UNA CASA moderna, en Santa Catalina número 37, Víbora. Informes en el teléfono M-1629. La llave en la bodega. Precio: $3,300.
V1 13288 6-16 Ab.

VENDO, Chávez 23, media cuadra de la iglesia de Reina, media de Belascoaín, 4 casas, 2 bajas, 2 altas, cantería, 11 habitaciones independientes al fondo, 13 y medio metro frente, 35 fondo, 479 metros. Por la mitad de su valor $35.000. Teléfono I-5622.
V1 12410 31-15 Ab.

VENDO 500 metros terreno con 4 habitaciones de 4 x 4 de mampostería, con todos los servicios: $3,000 Figueroa núm. 5 entre Luis Estévez y Estrada Palma. Informan en la misma, de 1 a 6.
V1 12335 31-15 Ab.

CAMBIO. Para evitar subir escaleras se cambia la espléndida casa de dos plantas, esquina de F. y 25, Vedado, con cinco cuartos, tres baños, dos garages y excelente lugar, por una casa de una sola planta en el Vedado aunque sea más chica. Avisar: teléfono F-4963.
V1 12353 31-10 Ab.

VENDO muy barata casa grande en Santos Suárez. Jardín, portal, sala, tres habitaciones, baño intercalado, comedor al fondo, patio, traspatio. Informan: Habana 53, segundo piso.
V1 13643 8-10 Ab.

SE VENDE baratísima la casa más bonita y mejor situada del Reparto San José, junto a la botica, frente a la barbería, carnicería, bodega, puesto, fonda, café, sociedad, garage y paradero de las guaguas, luz y teléfono. Llame hoy mismo a Alvarado, M-2898. Calle Yumurí, entre Calixto García y Antilla.
V1 12972 4-14 Ab.

VERDADERA GANGA: Por tenerme que ausentar, vendo pasaje ocho casitas compuestas de sala, cuarto, cocina, baño, lavadero y patio, todo grande, higiénico, único en la Habana, construcción primera, garantizado, siempre alquilado, una cuadra calzada, renta 110 pesos, costó 12,000 pesos, la doy en 9,000 pesos, entregando una pequeña cantidad contado y resto puede pagarlo a 50 pesos cada mes, de modo que pueda adquirirse dicha propiedad con lo que ella misma produce; negocio serio, vaya a verlo. Informan: 10 de Octubre 677, Bodega.
V1 13711 8-12 Ab.

CASITAS BARATAS

Con $500.00 de contado y reconocer $1,000.00 en hipoteca, vendo casas de mampostería en la calle Empresa, a dos cuadras de la Calzada del Cerro, compuestas de sala, comedor, dos cuartos, cocina, baño y buen patio. Rentan 20 pesos cada uno. Julio C. Granda. Obrapía 33. Telfs. M-5921, F-5759.
V1 12683 1 ab 11

LA SIERRA

Vendo en lo mejor del reparto La Sierra, muy cerca del tranvía y del cine Rívoli, casa moderna, construcción de primera, compuesta de jardín, portal, sala, hall, tres hermosas habitaciones, baño intercalado, comedor fondo, pantry, cocina cuarto de criados, cuarto de chauffeur, lavandería y garage, mucho terreno. Precio, $9,500.00. Puede dejar mitad al 8 por 100. Julio C. Granda. Obrapía 33. Teléfonos M-5921, F-5759.
V1 12682 1-12 Ab.

CALLE COCOS entre San Benigno y Flores. Casa de dos plantas, la permuto por finca rústica o solares en Alturas de Almendares, Reparto Miramar o Bonos Plan Chadbourne. Informes: teléfono M-7945.
V1 11851 28-12 Ab.

POR EMBARCARME vendo casa y muebles, San Luis 81, dos cuadras de los tranvías Jesús del Monte; precio por lo que den. Informan la misma.
V1 12966 4-10 Ab.

VENDO o cambio varias casas modernas construcción en lo mejor de Lawton. 16 número 42 y esquina Tejas. Dolores y 16, número 38. Teléfono X-1335.
V1 13480 7-14 Ab.

CASA DOS plantas, tres cuartos baño intercalado, dos cuadras de Monte, renta 75 pesos; precio $7,500. García. U-1363 de 12 a 2 solamente.
V1 13553 7-10 Ab.

VEDADO, chalet una planta, seis cuartos, otro dos plantas, seis cuartos, garage con todos servicios. Calle A. y Línea. García, U-1363 de 12 a 2, solamente.
V1 13552 7-10 Ab.

HORROROSA GANGA: Vendo magnífica propiedad, calle Zanja, 6 casas; 140 apartamentos, mide 860 metros, ernta $600, precio $35,000. Solamente $5.000, al contado. Aguiar 72. Tel A-7672.
13582 7-10 Ab.

ASEGURE SU DINERO

Le regalo una esquina de 1,312 varas rentando 95 pesos mensuales en la calle de Piñera a una cuadra de Ayesterán. Precio: 5,500 pesos. Su dueño: teléfono I-6485, de 12 a 2 p. m.
V1 13463 7-10 Ab.

VENDO ESQUINA EN $10,000

Renta $130; otra en $17,000; renta $200; ocupadas por gran comercio. Informa, Arrojo, Belascoaín 50, café U-6613.
V1 13793 8 ab 10

SE VENDE la casa Diez de Octubre 94, con portal, sala, saleta, siete cuartos, gran patio y traspatio, con frutales, 480 metros de terreno. En la misma informan, de 12 a 6. Entre Agua Dulce y Alejandro Ramírez.
V1 13852 9-17 Ab.

COMPRO casita con patio grande, pagando $200.00 contado, resto mensualidades. Aguila 275, azotea, esquina Gloria. Unicamente de 6 a 9 p. m. Fernández.
V1 13844 9-12 Ab.

V-2. Solares.

SE VENDE terreno en Víbora Park, junto a la entrada de los terrenos del Centro Gallego, 333 metros cuadrados, $1,800.00. También se cambia por materiales de construcción por su valor. Doctor Domínguez, Reina 101, altos. Teléfono M-3246, de 2 a 5 p. m.
V2 13491 7-10 Ab.

SE VENDEN

AMPLIACION Almendares: Vendo dos solares en Sexta Avenida entre 10 y 11, acera sombra, $2.25 vara, una cuadra carro. Dueños: 25 núm. 257, entre E y F, Vedado.
V2 13330 6—11 Ab.

SOLARES en Miramar, Almendares y en la Sierra, a como quieran, si es comprador avise a García, U-1363, de 12 a 2 solamente.
V2 13551 7-10 Ab.

SE VENDE un solar que mide 7 x 20 varas, tiene fabricado 2 cuartos, comedor y cocina y servicios sanitarios intercalado, se vende por embarcarse. Informan en Arellano 40, a todas horas. No corredores. Reparto San Miguel. Antiguas canteras.
V2 12958 4-12 Ab.

VENDO solar de esquina, (Lawton), bien situado, 9 x 17 metros con cimentación hecha para fabricar. Lo malbarato. $600 libre para el comprador. O-Reilly 74, altos. A-0655.
V2 13853 9-15 Ab.

V 3. Fincas Rústicas.

VENDO finca rústica 2 y media caballerías; buenos terrenos; muy cerca Habana. Tiene de todo; dueño en Cuba 15 y medio, de 10 a 12. No corredores. Teléfono M-2684.
V3 12806 2-12 Ab.

RUSTICAS. Ganga, vendo fincas frente a carretera, a 20 kilómetros de la Habana, precio de ocasión. También facilito dinero en hipoteca. También vendo casas baratas en Cojímar y Guanabacoa. Cabricano. XO-1513 y XO-1913
V3 11892 28-15 Ab.

POR TENER QUE embarcar se vende una fotografía; informan en la fotografía «El Número 15». Monte 15, esquina a Prado.
V4 13656 8-11 Ab.

SE VENDE una carnicería, buen contrato y clientela, 20 y 15, Vedado.
V4 13299 6-12 Ab.

SE VENDE un Troy mecánico muy barato y un tren de lavado. Informna en el mismo. Aranguren 61 y medio. Guanabacoa.
V4 11249 24-23 Ab.

BODEGA sola en esquina, muy cantinera propia para barra; buen contrato y precio de situación. Informan: San José 93, B. No admito corredores.
V4 13673 8-12 Ab.

VENDO TINTORERIA, casi regalada; libre de deudas; máquina de planchar, otra de lavar, buena clientela, vapor director, contrato. Urge venta, embarco. Informan: Amargura 57.
V4 13668 8-15 Ab.

SE VENDE una zapatería en el mejor punto de la Habana, con auxiliar y máquina de coser, la más antiguo y acreditada del barrio. Someruelos y Corrales.
V4 13665 8-12 Ab.

BODEGA EN EL VEDADO

$4,200, bodega Vedado, surtidísima, esquina, sola, vende $50 garantizados. También se cambia por otra mejor, dando diferencia al contado. Neptuno 208. U-1802. Informa: Sr. Llenín.
V4 13658 8-12 Ab.

BODEGAS GANGA VERDAD

Jesús del Monte, $1,600; Calzada Jesús del Monte, $2,200; cerca Galiano, $3,500; Factoría, $3,250; Zanja, $3,500; Marianao, $2,200; Lawton, $3,000. Neptuno 208. U-1802. Informa: Llenín.
V4 13659 8-14 Ab.

VENDO por enfermedad. Licencia Carbonería. Acción al local. Enseres. La doy por poco dinero o admito un socio con 100 pesos. La Benéfica, Pabellón 20, núm. 613.
V4 13686 8-10 Ab.

GRAN negocio, vendo barato por enfermedad, gran garage, estructura de acero, sin columnas, capacidad para 90 máquinas, moderna venta de gasolina y accesorios. Morro 7. M. Dono.
V4 12508 31 ab 39

GRAN VIDRIERA Tabacos, Quincalla y Billetes, vendo en lo mejor de la Habana. Buen contrato. Fácil pago. Urgente. Informan: Muralla 103, segundo piso, de 7 a 8 y de 12 a 2. Señor Lizondo.
V4 12612 1-16 Ab.

VENDO la mejor casa huéspedes, en el mejor punto, una cuadra Parque, por asuntos de familia; no deje de verla; tiene buen contrato. Obrapía 99, Muñiz.
V4 13301 6-11 Ab.

VIDRIERA de Billetes, se vende a la primera oferta. Vende de 15 a 20 billetes por sorteo. Puede comprobarse. Informan: en Belascoaín 123, entre Reina y Estrella.
V4 13443 6—10 Ab.

OJO FONDEROS se vende una buena fonda con mucho crédito, trabaja muy bien, compruebo una buena tutilidad, se vende por tener que embarcar con la familia. Informan, Teniente Rey y Aguacate. Vidriera de tabacos. Antonio.
V4 13559 7-15 Ab.

VENDO lechería de esquina, en mil pesos, a persona seria. Se la doy con poco de contado, tengo un café, no puedo atenderla. Cárdenas y Monte café, Cuenya.
V4 13769 8 ab 11

$400 VENDO BODEGA con contrato, no paga alquiler, sus recibos al día, con armatostes y vidrieras. Su dueño: Corrales 207, entre Figuras y Carmen.
V4 13698 8-10 Ab.

VENDO CAFE RESTAURANT, zona comercial, sin deudas, poco alquiler. Contrato largo. Precio de situación. Se dan facilidades. Su dueño, San Ignacio 50. Teléfono A-4432. López.
V4 13742 8-18 Ab.

VENDO PRECIOSO CAFE, EL MEJOR

De la Habana. Vende entre 9 y $10,000 al mes, hasta hace poco dejaba más de $2,000 de utilida dal mes. Se aceptan valores en pago propiedades. Arrojo, Belascoaín 50. U-6613.
V4 13794 8 ab 10

VENDO Bodega sola en esquina, 1,700 pesos con 400 pesos de contado y el resto plazos cómodos tiene gran barriada. Cárdenas y Monte. Café Cuenya.
V4 13882 9-15 Ab.

VENDO CAFE sin cantina, 700 pesos, Calzada muy comercial; todo está a la moderna. La regalo por tener otra y no la puedo atender; hay facilidades de pago. Informan: Antón Recio y Monte. Benito. Café.
V4 13883 9-11 Ab.

VIDRIERA de tabacos, cigarros y quincalla, esquina de gran porvenir, muy acreditada, a dos cuadras de la Universidad. Urge venta por embarcarme; doy facilidades en el pago. Informes: San Lázaro y San Francisco. De 7 a. m. a 1 p. m.
V4 13812 9-16 Ab.

V-5. Muebles y Prendas.

MAQUINA DE COSER SINGER

Ovillo central tenemos gran cantidad en que escoger, garantizadas, todos precios. Cambiamos y compramos, vendemos piezas de repuesto de todas clases. Angeles 36. Telf. A-8861.
V5 9791 16-15 Ab.

GANGA DE MUEBLES

Juegos de cuarto desde $45, recibidor y sala desde 15 pesos, comedor $30; neveras $10; vitrolas $8; máquinas de coser y escribir a $20 y $10, con $10 mensuales amueblamos su casa. Hágamos una visita y ahorrará dinero. San José 87, esquina a Gervasio. Teléfono U-7636.
V5 13782 8-18 Ab.

Baules y Maletas

Liquidación permanente durante este mes. No compre sin ver nuestros precios

JOYAS, MUEBLES Y ROPAS

Procedentes de empeño; 50 por 100 de rebaja con facilidades de pago.

DINERO

Sobre joyas del 1 al 5 en todas cantidades, sobre muebles finos, objetos de arte y ropas modernas. Módico interés. Dto. privado.

REMATE PROXIMO

A los que le interese, pueden prorrogar lo vencido durante este mes para evitar que sus prendas vayan al remate.

AVELINO G. ARANGO S. EN C.
Gloria e Indio. A-6827.
V5 12572 1-1 May.

SE VENDEN

OPORTUNIDAD PARA LOS QUE SE VAN A CASAR

SE VENDEN todos los muebles modernos y en buen estado de un matrimonio sin hijos, por tener que ausentarse dal país, pueden verse todos los días hábiles de 10 a. m. a 1 p. m. en la casa calle B. núm. 186 primer piso. Vedado.
V5 12989 4-12 Ab.

GANGA por embarcar vendo juego de cuarto compuesto de cinco piezas además una lámpara, dos sillones, tres sillas y una mesa, todo 40 pesos.
Calle 6 y Quinta chalet de madera.
V5 3624 7-10 Ab

BAULES Y MALETAS

Varios estilos y tamaños. Baúles a $3.50; Maletas $1.00. Hacemos cambios. La Sociedad, Casa de Préstamos. Suárez 34 entre Apodaca y Gloria. Teléfono A-7589.
V5 12080 30-11 Ab.

MUEBLES

Juegos cuarto, $45; comedor de cedro y caoba, $50; estilo Renacimiento, $110; sala, $30; recibidor arte moderno; $34; juego cuarto con escaparate tres cuerpos, $80; neveras, $12, hasta $60; sillones caoba, $5, camas, $6; juegos de niño, $30; máquinas coser, $10; burós de cortina, $15; escaparates con lunas, $18. Infanta número 88. Cao y Pita. Teléfono U 4352.
V5 12861 2 abril 10

MUEBLES BARATOS

Díaz y Chao. Gran rebaja de precios en nuestras existencias; muebles de cuarto, comedor, sala y recibidor, finos y corrientes, piezas sueltas al contado y plazos. Tomamos muebles a cambio. Neptuno 197, entre Belascoaín y Lucena. Teléf. U-5154.
V5 11628 27-26 Ab.

POR EMBARCAR urge vender los muebles de una casa. Salón y juego de cuarot muy baratos. Comedor en buen estado; barato. Muebles de oficina, baratos. No mueblistas. San Lázaro 55 esquina a Genios altos, Apartamento número 5 Solamente de 1 a 5 p. m.
V5 13623 7-10 Ab.

MUEBLES clásicos y arte moderno

Fabricación rápida al gusto de los compradores. Liquidamos enormes existencias, al contado y a plazos con las mensualidades que convenga al Cliente. También liquidamos la joyería, brillantes, relojes etc. La Casa Ruisánchez, Angeles y Estrella, teléfono A-2024.
V5 9060 11-10 Ab.

POR $150.00 amueblamos su casa con tres preciosos juegos: cuarto, sala y comedor. Estos muebles, son nuevos, construcción de primera, modernos y garantizados; pintados y decorados a gusto del comprador; con cristales y lunas de lo mejor. Suplicamos a todos los que necesiten muebles que no compren sin antes visitar nuestra gran exhibición al alcance de todas las fortunas. Vista hace fe. Concha entre Luco y Justicia, Luyanó. La Casa Mastache. El Palacio de los Muebles. Nota: Vendo también a mueblistas.
V5 13650 8-11 Ab.

AVISO IMPORTANTE

Por encargo de familia ausente, se venden a razonable oferta un juego de cuarto tres cuerpos, uno de sala dorado con gobelinos, uno idem, de recibidor y dos preciosas figuras de bronce. Neptuno 126. Teléfono M-7086.
V5 13731 8-18 Ab.

MUEBLES

Asombrosa rebaja. Precios contado y a plazos desde los más lujosos hasta los más baratos, juegos cuartos desde $40.00. Idem. comedor. Juegos sala y recibidor desde $30.00, Juegos mimbre $20.00. Neveras $10.00. Victrolas, $30 Pianos, $50.00. Juegos cuartos tres cuerpos caoba, nueve piezas, arte moderno, finos, $245.00. ($5.00 mensual tiene el juego que desee. LA UNIVERSAL. S. Rafael 167. U-2110.
V5 13363 6-7 May.

V-6. Maquinarias.

REFINERIA. Se vende por una pequeña parte de su valor, 30 minutos del centro de la Habana. Facilidad de pago. Arroyo Naranjo. Calzada 70.
V6 13581 7-11 Ab.

ALMACEN. Existencias constantes de calderas, donkeys de vapor, bombas motores, romanas, diversos tamaños arados, desgranadoras tuberías fluses acero para calderas, etc. Basterrechea Hermanos. Lamparilla 9. Teléfono A-2950. Habana.
V6 62808 16-14 May.

MAQUINA DE HOJALATERIA. Se venden una de cortar recto; una, redondo; un cilindro 42 pulgadas; una, pestaña recta, dos fraguas y varias máquinas, un tornillo, un taladro. Sol 46.
V6 13801 9-16 Ab.

V-7. Automóviles y Accesorios.

GRAN TALLER DE CHAPISTERIA

Reparación en general de radiadores Pintura «Duco». Soldadura autógena, de Enrique Padilla, Infanta 5 entre Jovellar y San Lázaro. Teléfono U-7267.
Esta casa pinta con «Duco» todas las reparaciones de los trabajos de chapistería, con precios muy reducidos y con toda garantía en las reparaciones generales. Mi interés es que esa usted un cliente para siempre.
V7 12162 JIR Indf.

SE VENDE UN CAMION Mack, de tres y media toneladas, de volteo, se da a prueba. En 2,500 pesos. Dueño: F. O. 1440. Ferretería.
V7 12964 4-12 Ab.

VENTA SENSACIONAL DE AUTOS

con dinero en mano usted pondrá precios y podrá adquirir automóvil de uso por la mitad de su valor. Véalos Zanja No. 131, esquina a Soledad. Depósito Metropolitan Auto Company.
V7 12112 30-29 Ab.

VENDO Chevrolet turismo del 29, el más bonito y mejor preparado de la Habana, puede verse de 2 a 3, Habana y Empedrado, teléfono M-4613. Precio, 375 pesos.
V7 13204 5-15 Ab.

UN SOLAR YERMO de esquina, propio para fabricar, se cambia por una casa de dos plantas, que esté situada dentro de la Habana. Para mas informes: U-4163. Señor González.
V7 13664 8-13 Ab.

CUÑA cerrada moderna, se vende, urge venderla, se guarda en Barcelona 13. Sr. Castro. Telef. M-2599.
V7 13680 8-14 Ab.

SE VENDE Graham Paige, con cuatro gomas nuevas, un año de uso; se dá barato. Informan: A. número 203. Teléfono F-1543.
V7 13654 8-12 Ab.

VENDO automóvil Cupé, 4 asientos, cerrado, Buick, 6 cilindros, ligero, 1927, perfecto estado, a primera oferta razonable, propio para profesional o comerciante. Su dueño, A-9173.
V7 13771 8 ab 11

VENDO un Buick de 6, ligero, 250 pesos, en buenas condiciones. Vapor 18. Véalo. Rodríguez.
V7 13730 8-11 Ab.

SE VENDE un Buick, ocho cilindros, nuevo, se da barato; véalo en Nueve número 15, esquina a Veinte. Miramar frente Colegio Ursulinos.
V7 13842 9-14 Ab.

SE VENDE Buick, flamante, cerrado, seis cilindros, moderno, de cinco asientos. Puede verse en Animas número 135, Garage.
V7 13825 9-12 Ab.

V-8. Instrumentos de Música.

AFINE SU PIANO O PIANOLA, por $2.50. Absoluta garantía. Virgilio Fernández, procedente de grandes fábricas europeas. Taller de reparaciones de pianos y autopianos. Zulueta 36 y medio. M-3040.
V8 11486 26-10 Ab.

SE VENDEN

CASA CASTILLO
APARATOS DE RADIO

Al contado y a plazos cómodos Efectos eléctricos en General. Obrapía 95. Teléf. A-7088.
V8 C6308 20-19 Ab.

VENDO ortofónica «Víctor», lujosísimo gabinete, de grandes voces, costó 225 pesos; se regala 32 pesos, con discos. Una portatil «Víctor», ortofónica, 15 pesos. A-5704. Jesús del Monte 27, altos,
V8 13270 6-12 Ab.

VENDO radio eléctrico «Atwater-Kent», modelo 40, siete bombillos, costó 175 pesos, tengo propiedad, funcionado perfectamente, 40 pesos. Teléfono A-5704, Jesús del Monte 27, altos, esquina de Tejas.
V8 13280 5-12 Ab.

¡RADIOS "Philco", "Majestic" últimos modelos 1931. Superheterodinos. Circuito screed greed, a plazos desde $8.00 mensuales, aceptándole como entrada radios, ortofónicas, pianolas. A-5704. Jesús del Monte 27, altos.
V8 13128 6-12 Ab.

MAJECTIC, Nuevos modelos. Al contado y a plazos. Admito en cambio o parte de pago automóvil en cualquier estado. Teléfono M-9453.
V8 13872 9-14 Ab.

PIANOS y pianolas de absoluta garantía, las liquido a como quiera, por cambiar de negocio, solo por 15 días Casa Domínguez. Dragones y Zulueta
V8 12375 31-15 Ab.

EMBARGO. Vendo radiola R. C. A. moderna, circuito screen grid, bocina electro-dinámica, completamente nueva, alcanzando Estados Unidos, costó 185 pesos, regalo 68 pesos. Véala, Gloria 53, bajos, entre Revillagigedo y Suárez.
V8 13469 7-10 Ab.

RADIO MAJESTIC, modelo 1931, circuito super-heterodino, screen grid, lujosísimo gabinete, completamente nuevo, lo regalo 125 pesos. Tomo parte pago ortofónica, o radio chico, Monte 121 altos. M-7279.
V8 13470 7-10 Ab.

UN $.1.00 SOLAMENTE

cuesta afinar su piano. Cuerdas nuevas, muellecitos, teclas desbaratadas. 20 centavos una. Oiga tocar al afinador lindas piezas en su piano. Teléfono A-3598.
V8 13508 7-10 Ab.

OPORTUNIDAD

Se compran y venden toda clase de aparatos de radios de uso, muebles, joyas y objetos de arte. Pagamos mas que nadie y somos los que mas barato vendemos. También prestamos dinero en todas cantidades cobrando un módico interés. «La Confidencia», de C. Bouza y Snos. Campanario 147, entre Reina y Estrella. Teléfono M-2939
V8 13520 7-17 Ab.

RADIOS MAJESTIC MARZO 1931 POR SOLO $8.00 MENSUALES

a plazos con extraordinarias facilidades de pagos, también recibimos, como fondo, parte pagos, ortofónicas, radios inferiores, victrolas. Solicite demostración sin compromiso, Monte 121, altos. M-7279.
V8 13471 7-12 Ab.

PIANO GIRALT, nuevo, de paquete, refractario al comején. Lo vendo en verdadera ganga. San Rafael 141, bajos, entre Soledad y Oquendo, al lado bodega.
V8 13342 6-11 Ab.

EN 25 PESOS se vende un piano alemán, propio para estudios o bailes, teclado muy blanco, funcionando bien y lindas voces. Escobar 254, bajos. Carmen y Figuras.
V8 13684 8-11 Ab.

PIANOS de todas marcas con la misma garantía que de nuevos se venden muy baratos con facilidades de pago. «El Brillante», Aguila 139. Teléfono M-1661.
V8 13682 8-16 Ab.

V-9. Utiles de Oficina.

SE VENDE mobiliario de oficina completamente nuevo, propio para profesional. 23 número 268, altos, entre D y E.
V9 13364 6-16 Ab

V-10. Cajas Registradoras.

VENDO contadora «National», dos gavetas marca $7.99; con cinta, tecla de pagos. Mesa carambolas 4 x 8, semi-nueva, con todo equipo completo. Obrapía 99. Muñiz.
V10 13302 6-11 Ab.

REGISTRADORAS «National», liquido existencia desde 5 pesos men- -les; también hago cambios. Se compran y pagan en el acto, véame. Se reparan, niquelan y esmaltan. Campanario 89, M-9571.
V10 11332 25-24 Ab.

V-11. De Animales.

PUERCOS Hampshire, pura raza; parejas y tríos, desde cincuenta días; inmunizados. Premios honoríficos en última exposición ganadera. Visítenos o escríbanos. Granja Finey. Cantarranas. Arroyo Arenas.
V11 12599 1-16 Ab.

SE VENDEN cachorros policías. Ayesterán 18. Jardín «La Lila». Lorenzo.
V11 13453 7-10 Ab.

V-12. Objetos Varios.

VENDO caja de caudales de 1.40 x 0.85 a precio regalado por liquidación del negocio y desalojo del local. Platería «La Turquesa», Carmen y Figuras. F-5113. J. Posse.
V12 13495 7-10 Ab.

Y- Casas de Préstamos.

PARA OFICINA Y DE OCASION

Burós planos y de cortina, máquinas de escribir, sumar; libreros giratorias, mesas de máquinas, archivos, mimiógrafos, accesorios. Véalos. Villegas 6. A-8054.
Dinero sobre joyas, máquinas de escribir, sumar, calcular, ropas, objetos de arte; compramos muebles de oficina en general. Villegas 6 A-8054.

A-8054, MAQUINAS EMPEÑO

compro de escribir, sumar, en cualquier estado; archivos; cajas archivos; caudales; mimiógrafos y accesorios en todas cantidades. Llame al Teléf. A-8054.
Y 12339 31-30 Ab.

DINERO E HIPOTECAS

Se Ofrece

DINERO

Doy grandes y pequeñas cantidades en hipoteca, desde el 6% en adelante para la Habana y sus barrios También tengo para los repartos Operación rápida y absoluta reserva.

JULIO C. GRANDA
Obrapía 33. Teléfonos M-5921 F-5759
Zso 9992 17-16 Ab.

Dinero en Hipoteca

En todas cantidades, al tipo más bajo en plaza. Con la mayor reserva y prontitud.
MIGUEL F MARQUEZ
Empedrado No. 16, altos esquina a Cuba
E-1090 Indf. En.

DOY HASTA 1,500 PESOS sobre mampostería, no soy corredor. Pezuela No. 30. I. Comas. Teléf. I-6028.
Zso. 13839 9-14 Ab.

DAMOS DINERO SOBRE JOYAS y objetos de valor, con módico interés. Compramos oro y platino Neptuno 199, esquina a Lucena Teléf. U-5154, Díaz y Chao.
Zso. 11629 27-26 Ab.

SIGO comprando cheques y libretas Córdoba, Asturiano, pago el más alto tipo, véame, Teniente Rey 24, víveres finos. A. García.
Zso. 12511 31-10 Ab.

DINERO E HIPOTECAS

TENGO para colocar en hipoteca 15,000 pesos juntos o separados, a bajo interés con buena garantía. Trato directo. Luis Hernández. Empedrado 35, altos. Teléfono A-3975.
Zto. 13253 6-11 Ab.

TENGO $4.000 para hipoteca o compra de casa en la Habana o Ensanche de la Habana. Trato directo interesado de 7 a 9 p. m. U-1472.
Zso. 13589 7-10 Ab.

INVIERTA bien su dinero al 8 por 100 de interés, comprando bonos de Primera Hipoteca, de Fomento y Fabricación. Edificio Banco Gelats. M-7245.
Z 13850 9-15 Ab.

DOY 500 PESOS en primera hipoteca, No corredores. Absoluta reserva. También compro toda clase de mercías dentro de mi giro. Diez de Octubre 309, La Libertad.
Zso. 10217 18-17 Ab.

DINERO

Si usted necesita tomar dinero en hipoteca o pagarés, vea a Fernández Alvarez, San Ignagcio 50, teléfono A-4432, de 2 a 4. Operaciones rápidas y absoluto reserva.
Zso. 12596 8-17 Ab.

FACILITAMOS dinero en hipoteca sobre casas, fincas o terrenos, indispensable buenas garantías, al más módico interés. Bureau de la Propiedad Urbana. San Lázaro 94, A-9173.
Z 13770 8 ab 13

SE CEDE

La acción sobre un crédito de un depósito a invertir de la Caja de Ahorros del Centro Asturiano. Informan-Doctor Ernesto Placencia. 10 Número 319, Vedado Tel-F-4065.
Z 13783 8 ab 11

DINERO

sobre Bóvedas o Panteones. Pagarés. Usufructos. Participación de bienes. Hipotecas. Valores, etc. Vannucci. A-0236.
Zso. 13890 9-19 Ab.

Se Toma

NECESITO $700.00 al 12 por ciento anual, sobre la mitad pro-indivisa de una finca en Pinar del Río. Diego Pérez. Chacón 34. Tel. M-6855.
Zst. 13607 7-10 Ab.

RUSTICA

En la provincia de la Habana se toman $12,000 al 12 por 100 sobre una espléndida finca de más de 200 caballerías, con 300,000 palmas, propias para cría de cochinos y además buena tierra para caña. Diríjanse a G. del Monte, Habana 82, Teléfono A-2474.
Zst. 13662 8-12 Ab.

NECESITO 1,000 pesos, garantía $100,000, en una buena industria, FO-7861.
Zst. 13811 9-13 Ab.

PARA EL HOGAR

PH-1 Comidas a Domicilio

SE OFRECE comida a domicilio a precio económico. A-2912.
PH1 12470 31-10 Ab.

PH-2. Reparación de Muebles.

REPARACIONES MUEBLES, CASA Pardo, U-5761. Barnices muñeca fino, esmaltes Duco, decoraciones, pinturas mimbres al vapor, dorados, tapicerías, hazogamos lunas. Reformamos y embasamos muebles, trabajos garantizados. Precios baratísimos. San Rafael 130.
PH2 12780 2-3 May.

PH-4. Limpieza de Cocinas.

MECANICO. Un peso limpiezas y arreglos máquinas coser, cocinas gas, gasolina, estufina y calentadores. Trabajos a conciencia. Corrales 20. Teléfonos A-4519 y M-4661. F. G. Santos.
PH4 13246 6-16 Ab.

PARA LAS DAMAS

PD-1. Peluqueros.

DAVID, ex-Peluquero de «Galia», y de «La Americana», ofrece sus servicios a domicilio. Corte de Melena, 60 centavos; ondulación Marcel o agua secada, 80 centavos. Teléfono M-6868
PD1 11497 26-25 Ab.

LLUNI, peluquero artista: Avisa a su distinguida clientela ofrece sus servicios exclusivamente a domicilio. Corte, 60 cts. Ondulación al agua secada 80 cts. Teléfono I-3920.
PD1 11737 27—26 Abril

SEÑORAS y Caballeros: ¡Lea «Marina» o «Información»! Y mientras se corta el pelo o se lo arregla mejor con Molina el peluquero, lea gran revista «Orbe» por solo 5 centavos! y $0.50 por el pelo. Todos los días. Teléfono A-4478.
PD1 12199 30-14 Ab.

PD-6. De Interés para las Damas.

Lea esto que interesa
OBRAS A PLAZOS

Con una cuota inicial insiginificante usted puede adquirir las siguientes obras, todas importantísimas
Geografía Universal, 22 tomos; Historia Universal, 46 tomos; Costumbres del Universo, 2 tomos; Biblioteca Universal, 2 tomos; Don Quijote 2 tomos; Obras de Homero, 1 tomo. Mitología Ilustrada, 2 tomos; Fábulas Lafontain, 1 tomo; Mil y una Noche, 2 tomos; Biblioteca del Contador, 4 tomos; Diccionario Salvat, 11 tomos; Historia de España, 27 tomos; Historia del Arte Pijuan, 3 tomos; Tesoro de la Juventud, 20 tomos; Historia Natural, 13 tomos; Diccionario Espasa, 70 tomos.

EL HOGAR Y LA MODA

La revista del hogar, la mejor que se conoce, se compone de tres números al mes y un magazine de lecturas. Comprende modas, literatura, música, labores, etc., es por suscripciones semestrales y anuales. Haciendo un semestre se le obsequia con un trimestre de la Revista de Labores, «Labores del Hogar».

LIBRO DEL COCINERO CUBANO

El mejor libro de cocina que se conoce. Medidas claras y fáciles, un menú para cada día del mes. Precio: $1.50.

COMPRAMOS

Tesoros de la Juventud; Diccionarios Enciclopédicos; Historia de Onke; Mejor Música del Mundo y Espasa.
«LIBRERIA ACADEMICA»
Aguila 98, entre San José y Barcelona. Teléfono M-5035.
PD6 C6329 1-1 May.

MANTONES de Manila; mantillas; peinetas, pelucas blancas y de todas épocas; capuchones; gitanas; holandesas; mejicanas; argentinas; chinas, pierretas; cordobesas; charras; gauchos; piratas; Luis XV; Imperio; torero y toda clase de trajes típicos para Carnaval los alquila Pilar Virtudes 28 entre Aguila y Amistad. Teléfono M-9392.
PD6 10591 20-19 Ab.

GRATIS

Como recuperar de nuevo la juvenil dureza y forma clásica de los senos, se remitirá a toda dama que lo solicite. Instituto Enalógico de Belleza. Apartado 684. Habana.
PD6 13517 7-14 Ab.

POR AUSENTARME liquido toda mi colección de vestidos, modelos de las afamadas casas de París. Madeleine Soeurs. O-Reilly 93, altos, primer piso.
PD6 9112 11 abr 10

PARA LAS DAMAS

Modistas y Sombrereras

Sombreros, Formas y Guarnituras, Surtidos estensos en artículos de última novedad.
FABRICA DE SOMBREROS
Maloja No. 16
PD6 C6312 21-20 Ab.

ENSEÑANZAS

E-1. Academias.

BAILES-WILLIAM

Aprenda Son, Danzón, Fox trot, Paso doble, Vals. Cinco bailes, $10. Un baile, $3.00. Si no aprende primera clase reclámese dinero. Bailes españoles; castañuelas; bailes teatrales. William. M-3643.
E1 10928 5-23 Ab.

Academia de Inglés ROBERTS
MALECON 31, ALTOS
TELEFONO A-1317

Clases generales, $ 5.00 mensuales. Clases particulares en la Academia y a domicilio. Lección de ensayo gratis. ¿Desea usted aprender inglés? Compre usted el METODO NOVISIMO ROBERTS. Cuarta edición, pasta, $2.
E1 11397 25 abr 24

TENEDURIA DE LIBROS

Desea usted hacerse Tenedor de Libros? Tome nuestro nuevo Curso que ponemos en ejecución desde el día 1 de Abril contiene todo lo moderno y práctico que se conoce últimamente, bien clases personales o por correspondencia, nada de teorías viejas y nulas al final recibirá su título autorizado por decreto 1966, visítenos o escribanos enviando tres sellos correos de 3 centavos, y le remitiremos folleto ilustrado y boletines de nuestros 40 cursos por correspondencia, institución Nacional «Pitman», Campanario No. 61, Apartado 1970, Habana.
E1 12405 31-10 Ab.

GRAN ACADEMIA DE CORTE NACIONAL
SISTEMA "SERRA"

Damos títulos de profesoras en un mes. Admitimos pupilas y medio pupilas. Clases por correspondencia, día y noche, domicilio. Vendemos el valioso Método Serra. Lealtad 82. Teléfono M-6846. Paquita Serra.
E1 9059 11-10 Ab.

HOY abrimos un curso comercial nocturno práctico de inglés y taquigrafía Pitman, inglés-español. Colocamos a nuestros discípulos competentes. Inscribirse. San Juan de Dios letra A. Agencia Express.
E1 9730 15-14 Ab.

ACADEMIA INTERNACIONAL

Corte y costura sistema Matilde Alemany, premiado Exposición Barcelona, de donde procede con autorización oficial expender títulos para profesoras en esta República, estudios rápidos modernos y poco costo; vendo Métodos 1931, procedimiento parisién; clases domicilio y correspondencia. Autora, San Lázaro 131. Teléfono: A-7044. Gratis a tituladas flores.
E1 12116 30-29 Ab.

Academia Diurna y Nocturna
COMERCIO, INGLES, TAQUIGRAFIA, MECANOGRAFIA
Enseñanza en general para varones y señoritas.
17 núm. 233. — Vedado.
Teléfono: F-5594. — Precio: $5.00.
Director: L. Blanco.
E1 J. P. G. 18-17 Ab.

EXPERTO
TENEDOR DE LIBROS

Puede usted hacerse en breve tiempo, estudiando nuestro curso por Correspondencia, eminentemente práctico, capacitándolo completamente para llevar cualquier contabilidad. Enseñanza absolutamente garantizada. Cuota módica. También otras clases. Solicite ahora informes gratis. Academia «Mercurio», Dragones 42, Habana.
E1 12115 20-14 Ab.

ACADEMIA MERCANTIL. Clases diurnas, nocturnas y a domicilio, de Taquigrafía Pitman; Cálculos mercantiles; Ortografía; Inglés; Mecanografía; $2.00. Contabilidad superior y Bancaria por experto contador. Trabajos oficina. Cuota módica. Luz 22. A-9621.
E1 13817 9-19 Ab.

E-2. Colegios.

COLEGIO SAN ELOY

Pupilos desde 18 pesos al mes. Primera Enseñanza, Preparatoria, Bachillerato, Idiomas y Comercio. Se admiten intermedios, medio internos y externos. Calzada del Cerro número 620. Habana. Teléfono I-6002. Pida prospectos.
E2 13027 4-4 May.

E-5. Profesores.

ENSEÑANZAS. Clases de inglés y francés por competente profesora inglesa. Mucha práctica con los niños. Referencias. Teléf. A-7974.
E5 9008 11-10 Ab.

EXPERTO profesor de inglés, por un método especial, comercial. Pronunciación perfecta, rápida escritura y conversación. Clases a domicilio. Precio muy módico. Llame hoy mismo a Alvarado. M-2898.
E5 13001 4-1 4Ab.

PROFESORA inglesa Londres, tiene algunas horas disponibles, dar clases en su casa o domicilio; prepara para los exámenes. Llamen F-5130.
E5 13026 4-4 May.

INGLES

Enseñado por profesora americana. Sorprendentes resultados en pocas semanas. El discípulo leerá, escribirá hablará el inglés en breve tiempo. Lecciones a domicilio también. Miss. Kapan, Gran Hotel. Teniente Rey y Zulueta. M-9896.
E5 10995 23-2 2Ab.

INGLES

Práctica de inglés gramatical o conversación, método rápido y agradable, asombroso adelanto en poco tiempo. Virgini Burtner. Edificio Gómez. Morro y Genios, A-4604.
E5 12786 2-12 Ab.

PROFESORA DE MUSICA, Plan H. de Blanck. Ex-Profesora de la Academia Mozart de Matanzas. Clases a domicilio y en su Academia. Perseverancia 30. A-3163.
E5 13275 6-13 Ab.

INGLES. Clases diarias, amenas, especiales para niños, por profesora idónea. Aprenden pronto a hablar, leer, escribir, gramaticalmente. 3 pesos al mes. Rayo 37, segundo piso.
E5 13282 6-21 Ab.

PROFESOR RIVEIRO, Graduado del Conservatorio de Madrid, incorporado al Conservatorio «Orbón», dá clases de piano a domicilio; enseñanza especial de música popular bailable. Teléfono U-1763.
E5 13278 6-16 Ab.

I- DE INTERES GENERAL

HERNIAS

Vendaje especial, cómodo y sencillo, Fajas reductoras de vientre. Corsets y aparatos para toda clase de imperfecciones. Emilio P. Muñoz. Ortopédico veinte años establecido. Consulado 69-D, teléfono A-9559.
I 10243 18-17 Ab.

MAUSOLEO Y PANTEON

En zona de primera clase, frente a los Bomberos, para una familia de gusto, cedo por no necesitarlo, un regio panteón de dos bóvedas y dos osarios, todo de blanco, mármol de Carrara. Tiene baranda de mármol con un monumento central importado de Italia. Es una obra de primera clase. Para hacerlo se necesitarían, por lo menos, cinco mil pesos. Se da por menos de la mitad. Véame o llámeme al U-1850. No intermediarios.
I 13418 6—11 Ab.

AVISOS COMERCIALES

INFORMACIONES comerciales, industriales, agrícolas, educacionales, particulares. Compras, diligencias, comisiones, investigaciones, paraderos, cobranzas, discretísimamente. «La Plata Exchange, Inc.» 66 Beaver, New York.
A. C. 12330 31-30 Ab.

M.E.C.D. 2016

Teléfono A-2425 SUSCRIBASE AL "DIARIO DE LA MARINA", Llamando al Teléfono A 2425 y le Enviaremos GRATIS "INFORMACION" y "ORBE" Teléfono A-2425

Abril 10 de 1931 **DIARIO DE LA MARINA** Ejemplar: 5 Centavos

A TRAVES DE LA VIDA

por **Héctor de Saavedra**

PALABRAS

Todos los autores dicen que el hombre es un animal inconforme a más de complejo y complicado, y tienen razón, porque si fuéramos a atenernos a lo que dicen, jamás llegaríamos a conocer la verdad. Hasta me figuro que, pensando lo contrario de lo que afirman, es como uno está más seguro de no ser engañado.

Hasta el otro día, como quien dice, estuve oyendo decir que Cuba tenía capacidad para mantener holgadamente, en su fértil y vasto territorio hasta diez millones de habitantes, y que su desgracia estaba en su poca población y en la necesidad de buscar braceros para la agricultura. De ahí que en tiempo de la Colonia se hicieran mil proyectos para traer inmigración por familias, e isleños a como quiera, porque el canario que no salía billetero, era un magnífico hombre de campo.

Nada llegó a realizarse, porque no se pudo o no se supo; el caso es que seguíamos con nuestros tres millones y un piquito de habitantes, y así hemos perdurado a pesar de todos los cambios políticos y económicos.

Los que no salían de la Habana decían:

—¡Cómo crece la capital!

¡Ya lo creo! Como que todo el mundo se vino "al pie del coco" que era donde se bebían los destinos, las colecturías y se vivía de la política. Pero las provincias se quedaban exangües y los campos desiertos. Puedo hablar de ello, porque lo he visto con mis ojos.

Ahora resulta "que hay demasiada gente" como demasiada producción y exceso de comercios. Se ponen cortapisas a la inmigración, se impide la libertad de producir, se crean trabas a la industria y se pretende reducir los establecimientos de comercio. Lo único que se da a granel son los impuestos y las contribuciones, porque hemos convenido en que no se puede, ni se debe vivir modestamente.

Se dice, por hablar y por espíritu de imitación (mal aplicada) que los Estados Unidos están restringiendo su inmigración. Pero no se piensa que para poder hacer eso, ahora que tienen ciento y tantos millones de población, abrieron sus puertas durante un siglo a todo el que quería venir y publicaban ufanamente: "Este año hay diez millones más de habitantes en los Estados Unidos".

Son muy prácticos, los americanos, cuando dejan entrar libre de derechos aduaneros, a la tapioca que consumen, porque no tienen la yuca para fabricarla, y no se parecen a nosotros que recargamos los artículos que no producimos, so pretexto de "incitar" a su fabricación.

Palabras y palabras, como decía el príncipe dinamarqués. Nunca se ha hablado más y se han hecho mejores protestas de patriotismo que desde que Cuba ha estado malbaratada por sus políticos. Todo el que más ha blasonado de su amor al país ha sido el que más pronto se ha hecho rico. Acabo de leer en un periódico que el Sr. Secretario de Sanidad, al que no tengo el honor de conocer, ha dicho al tomar posesión de su cargo: —"No tengo más capital que mi mujer y mis hijos". Fortuna grande es, en verdad, que hay quien le envidie, pero que Dios se la conserve para que pueda decir al marcharse que nada ha combiado su legítimo orgullo.

Pero repito que se ha hablado, con exceso, en estos últimos tiempos y mucha gente ha dicho lo que no le exigían que dijera y lo que no ha debido decir nunca. Es un defecto muy natural en nosotros que hemos vivido muchos años sin más desahogo que la lengua.

Por ello se yerra tanto y tantas veces se llega al ridículo, porque las protestas, de cualquier género que sean, necesitan cierta efectividad para que tengan valor. Esto lo ha escrito Bismark y yo, a la verdad, no veo, ni en forma literaria, al ejército implorando de rodillas...

Quedamos, pues, en que todo sobra, y que ya el mundo es pequeño. Lo que no me cabe en la cabeza es que me avenga a encontrar aceptable que produciéndose tanto al extremo que haya que restringirlo, mucha, pero muchísima gente apenas tenga que comer.

Cuando me resuelvan el problema de que la vida es un derecho que todos disfrutan igualmente, entonces pueden suprimir cuanto se les ocurra.

Barcos que se Esperan en la Presente Semana

ABRIL 10
Cuba, de Tampa y C. Hueso; Turrialba, de N. Orleans.
ABRIL 11
Morro Castle, de New York; Heredia, de Cristóbal; Governor Cobb, de Cayo Hueso; Parismina, de Puerto Cortés.
ABRIL 12
Oroya, de Valparaíso y escalas.

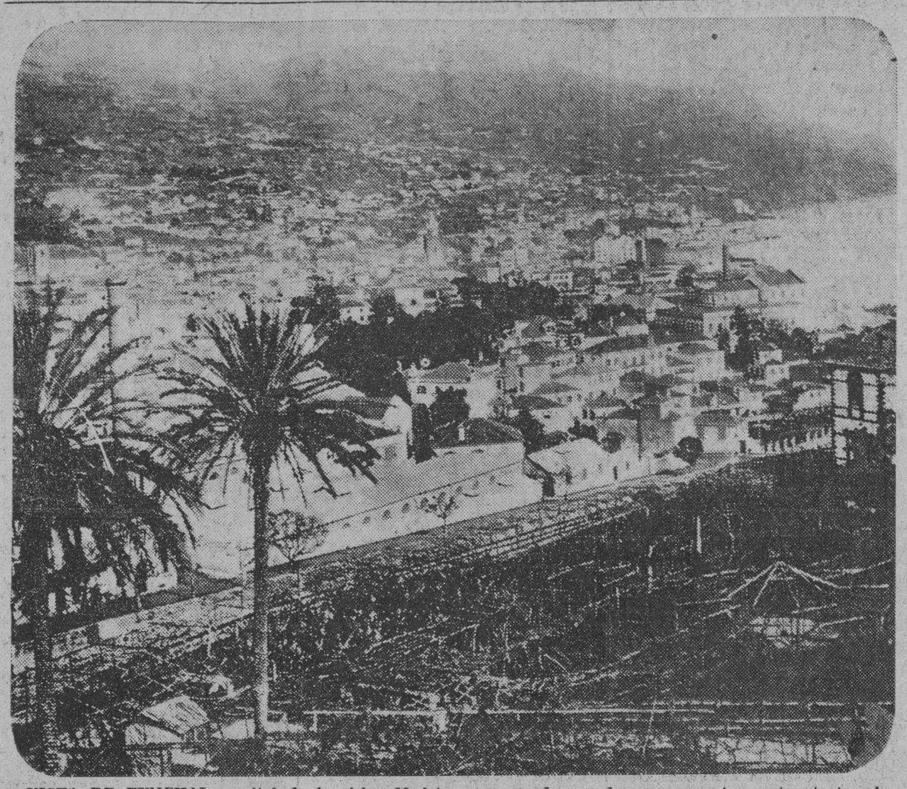

VISTA DE FUNCHAL, capital de las islas Madeira, que puede ser de un momento a otro teatro de acontecimientos importantes, al chocar las fuerzas lanzadas por el Gobierno de Portugal contra su guarnición, sublevada la semana última. La primera medida de las fuerzas atacantes será probablemente hoy, lanzar proclamas desde un hidroavión, informando a la población civil que no debe participar en el movimiento de rebeldía de los militares. Estos se niegan a reconocer al gobierno de Lisboa.

DESPUES DE DECIR QUE LA REVOLUCION ERA UNA OPERETA, EL GOBIERNO PORTUGUES, TUVO QUE DECLARAR QUE LA SITUACION ES CRITICA

HUBO INCENDIO EN EL NORDHVAL

Amenazaba con llegar a la gasolina, pero fué dominado

NUEVA YORK, abril 9 (AP).— Un incendio que durante algún tiempo amenazó con llegar a los tanques de gasolina fué dominado esta tarde por la tripulación del vapor danés «Nordhval», a 60 millas al este del Cabo Henry.

El buque, según noticias que se han recibido por radio, sigue viaje en dirección a puertos suramericanos.

El vapor «Cherokee» de la Clyde Line, que estuvo cerca del danés para recibir a bordo a los tripulantes del barco incendiado en caso necesario, ha puesto proa rumbo a este puerto.

Un mensaje recibido en las oficinas del servicio de guardacostas esta tarde, desmintió los despachos que habían llegado antes diciendo que los tripulantes y un pasajero del buque danés habían abandonado el barco y se hallaban a bordo del Cherokee.

MONTAGU NORMAN TRATO DE LA DISTRIBUCION DEL ORO EN EL MUNDO

NUEVA YORK, abril 9 (AP).— En los círculos bancarios de Wall Street se decía hoy que Montagu Norman, Gobernador del Banco de Inglaterra, durante su visita a los Estados Unidos, ha tratado con importantes funcionarios bancarios acerca de la distribución del oro en el mundo, que considera perjudicial a los intereses de luchas naciones, así como de la baja del precio de la plata.

Agrégase que la visita de Mr. Norman no ha tenido relación ninguna con la supuesta negociación de un convenio y que las discusiones han tenido un carácter informal, consistiendo más bien en un cambio de impresiones.

Como es costumbre enlas visitas de los directores de los bancos centrales, las discusiones se han mantenido en el secreto, y los funcionarios de la reserva federal se han negado a hacer comentarios.

Dos ex-ministros y un general son los jefes revolucionarios además de otros varios liders

LONDRES, abril 9, (AP.) — La revolución de Funchal, islas Madeira, no parece ser una insurrección local porque al frente de ella se encuentran hombres que estuvieron en el poder y que jamás han abandonado las esperanzas de recuperarlo.

El régimen del presidente Carbo-

El régimen del presidente Carmona ha hecho públicamente luz en la situación, anunciando ayer que consideraba la revuelta como «una opereta». Hoy admite que la situación es muy crítica.

En 1927, el ex primer ministro Cardoso, el general Souza Diaz, el ex ministro de la guerra, Ferreira, y otros importantes jefes políticos trataron de derrocarla dictadura, pero fueron derrotados y desterrados a Madera.

Este triunvirato parece ser la fuerza que respalda la presente revolución. Existen indicaciones de que las esperanzas de éxito de los jefes rebeldes se basa en que la rebelion en la isla constituirá una a manera de chispa que provocará una serie de levantamientos en las islas portuguesas y en el mismo Portugal, terminando con la caída del gobierno nacional.

Aunque la junta provisional está presidida por los tres hombres citados, la jefatura del movimiento rebelde de la guarnición está en manos del teniente Camoens, que fué enviado allí durante los motines de febrero con el propósito de reforzar la guarnición y mermar el peligro de la revolución que se preveía pero que no ha podido evitarse.

El crucero británico London está anclado frente a las islas para proteger los derechos de sus nacionales, pero las informaciones de los cónsules inglés y norteamericano dicen que no se ha causado ningún daño a sus respectivas colonias y que la protección a las vidas y propiedades de los extranjeros está garantizada por los revolucionarios.

LOS PRINCIPES DE TAKAMATSU

Al llegar hoy a New York se les hará típica recepción

NUEVA YORK, abril 9 (AP).— Sus Altezas Imperiales, el Príncipe Takamatsu,jove n hermano del Emperador Hirohito, del Japón, y su esposa, llegarán mañana a bordo del «Aquitania» y les espera una típica recepción neoyorquina.

Los príncipes obtendrán todo lo que la ciudad tiene para ofrecerles, excepto la acostumbrada lluvia de cintas de papeld e los aparatos telegráficos que Broadway deja caer sobre los visitantes notables.

Un destacamento del décimo sexto de infantería estará preparado para rendir honores a los Príncipes tan pronto pongan pie en tierra.

El séquito oficial tomará los automóviles en la Batería y será escoltado por la calle de Broadway hasta la calle Canal, donde la procesión seguirá por la nueva carretera express elevada que corre a lo largo del litoral del Hudson. Los Príncipes irán al Hotel Plaza, donde se alojarán durante su estancia en Nueva York.

El Príncipe Takamatsu y su esposa estarán en esta ciudad hasta el miércoles de la semana próxima y se ha preparado un vasto programa para hacerles grata la estancia aquí.

El sábado, después de visitar el Museo de Arte Metropolitano, serán escoltados por la Quinta Avenida hasta el Ayuntamiento, donde serán recibidos oficialmente por el Alcalde James J. Walker.

El domingo será un día más o menos tranquilo, pero el lunes visitarán a West Point.

El martes conocerán la Universidad de Columbia y los laboratorios de la Bell Telephone Company, y el miércoles partirán para Washington, donde visitarán inmediatamente al Presidente Hoover.

VA MEJORANDO LENTAMENTE DE SU DOLENCIA EL REY JORGE V DE LA GRAN BRETAÑA, CON LO QUE SE HA CALMADO LA ANSIEDAD PUBLICA

UNA HAZAÑA DE ELINOR SMITH

Para batir el record de altura se elevó ayer a 32,000 pies

ROOSEVELT FIELD, N. York, abril 9, (AP.) — Elinor Smith, aviadora de diez y ocho años de edad, tres veces vencida en sus intentos de batir el record de altura para mujeres, descendió hoy en este aeródromo con un altímetro en que se leía la altura de 32,000 pies.

Cree Smith que ha batido el actual record oficial de 28,418 pies que posee Ruth Nichols.

Elinor aterrizó a las 6:21 de la tarde y fué recibida por su madre, Mrs. Agnes Smith, y por su padre, Tom Smith, con un abrazo.

La joven aviadora ha olvidado por completo la terrible experiencia que sufrió no hace aun dos semanas, cuando el aparato que volaba descendió rápidamente 25,000 pies aterrizando en un terreno quebrado que fué causa de que se volcara el aparato, saliendo milagrosamente ilesa Elinor.

El vuelo de hoy ha sido un reto al peligro.

Cuando alcancé la altura de 20,000 pies—dijo hoy después del vuelo—mi motor se enfrió un poco y dió alguna vueltas horizontales para calentarlo. Después continué subiendo hasta los 25,000 pies y tuve que hacer nuevas evoluciones para calentarlo.

«Uno de los altímetros dejó de funcionar, pero el otro lo hacia perfectamente indicando que el ascenso continuaba. Mi paladar llegó a quedarse helado debido a la temperatura baja del oxigeno, pero con todo yo me sentia bien.

«Cuando el altímetro registró 32,000 pies advertí que me quedaba solamente en el tanque gasolina para unos quince minutos de vuelo y bajé haciendo largas espirales. Aqui estoy».

La nerviosidad que se notaba en la aviadora cuando comenzó el vuelo había desaparecido a su llegada. Dijo que solamente voló una vez sobre Nueva York.

William Ward, representante de la Asociación Nacional de Aeronáutica, dijo que el examen preliminar del barógrafo indicaba una lectura de 32,000 pies y que lo llevaria a Wasington para calibrarlo.

Miss Frankpe Renner, de Akron, Ohio, que recientemente dijo haber alcanzado una altura de 33,000 pies, solamente alcanzó la de 24,490 cuando se calibró su barógrafo.

Ruth Nichols envió hoy el siguiente mensaje a Miss Smith:

«Espléndido trabajo, Elinor. Los records deben romperse constantemente si se quiere que progrese la aviación. Mis felicitaciones».

SIGUE EL MISTERIO SOBRE LA MUERTE DE LA BARONESA FORSTER

BUDAPEST, Hungria, Abril 9. AP. La policía se negaba esta noche a hacer comentarios acerca de las investigaciones que practica con motivo de la misteriosa muerte de la baronesa Marie Forster, que fué traida anoche a uno de los hospitales de esta capital desde la finca del Conde de Teleki en Szob, con una herida de proyectil de arma de fuego en el abdomen.

Los agentes policiacos han sometido a un interrogatorio al baron Stefan Bornemisza, testigo de la tragedia.

Los periódicos decían esta noche que el barón sufrió un ataque de nervios durante el interrogatorio y que es posible que se le acuse como autor de un homicidio.

CUATRO BUQUES PONDRA EN SERVICIO LA EMPRESA DE LA PANAMA MAIL CO.

SAN SALVADOR, Abril 9, (AP)— La Panamá Mail informó hoy al ministerio de Fomento que próximamente pondrá en servicio cuatro grandes vapores entre San Francisco y Nueva York, vía distintos puertos mexicanos centro americanos, el Canal de Panamá, Colombia y la Habana.

El primero de esos buques quedara en servicio durante el mes de mayo próximo.

Muerte de otro miembro laborista de la Cámara británica de los Comunes

WINDSOR, Inglaterra, Abril 9.— (AP)—El Rey Jorge se está reponiendo lenta, pero seguramente, del ataque de bronquitis que padece desde hace dias.

Un comunicado oficial dice esta noche que el Rey sigue mejorando aunque lentamente. La lijera mejoría que se notó en los dos pasados días se mantiene, según se dice, y el Rey está ganando terreno.

La insistencia de los centros bien informados en decir que el soberano se va reponiendo muy lentamente ha causado la consiguiente inquietud en la opinión pública, pero más tarde todas las dudas se desvanecieron al saberse que desde su habitación en el Castillo de Windsor atiende a los asuntos diarios de su cargo.

La Reina Maria da paseos en los alrededores del Castillo en automóvil y las ceremonias militares del cambio de la guardia se realizan como de costumbre. Supónese que si la enfermedad del Rey Jorge fuese grave tales actividades se suspenderían.

MUERTE DE OTRO MIEMBRO LABORISTA DE LA CAMARA DE LOS COMUNES

LONDRES, abril 9. (AP)— La muerte de William Wright causó hoy otra vacante en las filas laboristas de la Cámara de los Comunes. Fué electo en 1922, derrotando al candidato conservador en el distrito de Rutherglen, y reelecto en 1929. Tenía 59 años.

EL PRINCIPE DE GALES HACE SU VUELO SOBRE RIO JANEIRO

RIO JANEIRO, Brasil, Abril 9.— (AP)— El Príncipe de Gales y su hermano el Príncipe Jorge hicieron hoy un vuelo sobre esta capital en dos aeroplanos de la armada británica que partieron del buque portaaviones «Ragle» fondeado en la bahía exterior. Aterrizaron en los terrenos de la Escuela de Aviación Naval y almorzaron con los oficiales brasileños.

El heredero del trono británico está demostrando el mayor interes por las perspectivas comerciales del Brasil y ha conferenciado con los altos empleados del ferrocarril inglés y de las factorias acerca de acontecimientos futuros.

EL EMBAJADOR DE CUBA EN WASHINGTON, VICE DE LA UNION PANAMERICANA

WASHINGTON, abril 9 (AP).— La vacante creada en la Vicepresidencia de la Junta de Gobierno de la Unión Pan Americana con motivo de retirarse a su pais el Embajador Do Amaral del Brasil, probablemente será cubierta con el Embajador de Cuba, por ser el más antiguo de los jefes de misiones diplomáticas de los veinte paises americanos acreditados.

La elección probablemente se celegrará en el mes de noviembre.

OPERARON AYER A HAROLD LLOYD

Según el cirujano tenía el apéndice muy inflamado

HOLLYWOOD, California, Abril 9. (AP).—Harold Lloyd, artista de la pantalla, fué operado hoy, practicándosele la apendiceptomia, y en el hospital se dice que su estado es muy bueno.

El doctor William F. Branch extirpó el apéndice, que, según sus manifestaciones, tenía una inflamación crónica.

El médico que operó al artista dió a la prensa el siguiente boletin:

«Mr. Lloyd, debido a su perfecto estado físico, ha reaccionado favorablemente a la operación. Su pulso es ahora de 76 y el corazón funciona normalmente. La respiración y temperatura son normales y su estado general es muy bueno».

Lloyd estuvo en la mesa de operaciones treinta minutos y probablemente podrá abandonar el hospital dentro de dos semanas.

CESANTIAS DE 2 MIL EMPLEADOS

Ha sido una de las medidas del nuevo alcalde de Chicago

CHICAGO, abril 9, (AP.) — Anton J. Cermak tomó hoy posesión de la alcaldía de Chicago, para la que fué electo en los comicios municipales del martes, e inmediatamente comenzó a hacer bueno su lema: «Hay que limpiar el Ayuntamiento».

Cuarenta y tres horas después de anunciada oficialmente su rotunda victoria en las elecciones del martes, el candidato demócrata juró como alcalde de la segunda ciudad de los Estados Unidos, ordenando acto seguido la cesantia de dos mil empleados temporeros.

Por la tarde Cermak se presentó ante el Cabildo, en el cual los demócratas tienen ahora una mayoría de diez concejales, para someter a su aprobación los planes de reorganización que tiene preparados.

En su primera declaración oficial Cermak ordenó al tesorero municipal no firmar vouchers de empleados temporeros a menos que prueben plenamente que trabajan y que nada tienen que ver con la política. En las condiciones presentes, a menos que se ahorre dinero de algunos capítulos, será difícil terminar el año fiscal de la ciudad. Ha comenzado la revisión de todos los departamentos para comprobarse cuáles son los empleados de que se puede prescindir en las condiciones económicas actuales.

REGRESO A FILADELFIA EL CIEGO DE NACIMIENTO AL QUE UNA OPERACION DEVOLVIO LA VISTA

FILADELFIA, abril 9, (AP.) — Earl Musselman, quien nació ciego y recuperó la vista hace dias, gracias a la audacia de los cirujanos oculistas, teniendo ya 22 años de edad, regresó hoy a Filadelfia, declarando a poco de llegar que se siente a un tiempo perplejo y feliz.

Musselman explicó que su felicidad consiste en que, al fin, el mundo es algo real para sus sentidos, y perplejo porque no puede comprender cómo hay tanta bondad para un individuo como él.

Con esto alude el joven a que al retornar a casa de su tio, residente en Filadelfia, encontró centenares de cartas, procedentes de todas partes de los Estados Unidos y del Canadá, que demuestran lo famoso que en pocas horas se hizo el operado, al saberse como habia recuperado la vista.

Musselman manifiesta que le es difícil darse cuenta del enorme cambio que todas las cosas tienen para él, desde que fué operado. Entre los placeres que la vista significa para el joven está el de presenciar un juego de base ball, pues aunque Musselman es fanático del deporte, nunca supo como era un desafío.

SUBE LA EXPORTACION DE AUTOMOVILES EN LOS ESTADOS UNIDOS

WASHINGTON, abril 9 (AP).—Las exportaciones de automóviles de los Estados Unidosenfebrero aumentaron por primera vez en muchos meses.

La División de Automóviles del Departamento de Comercioinforma que los automóviles y camiones exportados a paises extranjeros representaron más de 17 millones de pesos, o sea un aumento de 11 por ciento sobre los quince millones de enor. En febrero de 1939 las exportaciones significaron, sin embargo, casi 33 millones de pesos.

ENTRA EN SU ULTIMA ETAPA EL DESASTRE DEL VAPOR VESTRIS

NUEVA YORK, Abril 9. (AP).— El desastre del «Vestris» que costó tantas vidas de pasajeros y tripulantes, entrará en su fase final la semana próxima con motivo de la vista del pleito de la Lamport Holt Company, que pide se limiten las responsabilidades a $90.000, las utilidades del viaje mas algunos otros factores.

Se oponen a esta petición los abogados de la compañia propietaria del Vestris, que reclama $3.000,000 por las perdidas de vidas y $1,500.000 por el cargamento.

MUY SENTIDA EN E. U. LA MUERTE DEL PRESIDENTE DE LA CAMARA

Era notable su imparcialidad para dirección de los debates

WASHINGTON, Abril 9. AP.— La muerte de Nicholas Longworth, presidente de la Cámara de Representantes, ocurrida hoy, no por esperada, dada la gravedad que se presentó ayer en el estado del paciente, ha dejado de causar sensación, especialmente en los círculos legislativos, donde se habia conquistado gran estimación por la imparcialidad conque dirigía los debates.

Todos los funcionarios del estado y todos los ciudadanos, desde el Presidente Hoover al último vecino de esta capital, rindieron tributo al desaparecido. Muchos de ellos tienen el propósito de trasladarse a Cincinnati para unirse al Presidente en el homenaje final que se hará a Longworth.

Las banderas de los edificios públicos ondearon a media asta por oarden del Presidente Hoover.

Nicholas Longworth, presidente de la Cámara de Representantes de los Estados Unidos fallecido ayer

Acompañarán a Hoover en su viaje a Cincinnati su esposa, el Director GFeneral de Comunicaciones Brown, amigo de toda la vida de Longworth, Walter Newton y Theodore Joslin, dos de sus secretarios, así como el capitán Joel Bone, médico de la Casa Blanca y el Capitán Russeell Train ayudante. El Presidente saldrá probablemente de Washington mañana por la noche y llegará a Cincinnati el sábado por la mañana.

Inmediatamente después de los servicios funerales, el Jefe del Ejecutivo regresará a Washington.

Los servicios se efectuarán en Rookwood, donde residía Longworth el sábado a las dos de la tarde. El cadáver llegará a esa localidad el sáabdo por la mañana en un tren especial y durante el día otros trenes especiales llevarán al Presidente y a una delegación congresional a Cincinnati.

Paulina, hija de Longworth, que tiene seis años de edad, todavia no conoce la muerte de su padre.

Doce senadores y ochenta y nueve representantes han sido designados como la comisión congresional que asistirá al sepelio. Forman parte de ella representaciones de los distintos partidos.

Las legislaturas del estado aprobaron durante el dia de hoy distintas mociones haciendo constar el sentimiento conque se enteraban de la muerte del presidente de la Cámara nacional, enviando además mensajes de pésame a los familiares y amigos del extinto.

Deja Longworth una hija Paulina; dos hermanas, la Condesa de Chambrun, que reside en Paris, y Mrs. Nany Wallingford, de Cincinnati; una tía, Mrs. Bellamy Storer, en Paris, cuyo esposa fué nombrado Embajador en Austria-Hungria por el Presidente Rooselvelt, que era la «querida Maria» de las celebradas cartas de Mr. Roosevelt, y tres sobrinos, hijos de Mrs. Wallingford.

LOS AVIADORES RINDEN HOMENAJE DE GRATITUD A UN GRAN METEOROLOGO

NUEVA YORK, abril 9. (AP) Todos los aviadores que se han lanzado intrépidamente por encima del Atlántico, rindieron hoy homenaje al Dr. James H. Kimball, meteorologo auxiliar del Bureau del Tiempo, de Nueva York, cuyos informes sobre las condiciones de la atmósfera han sido de enorme valor para aquéllos, desde los días en que el coronel Lindbergh hizo su vuelo Nueva York-París.

En el banquete que se celebró esta noche en honor del Dr. Kimball, estaban el coronel Lindbergh, Ruth Elder, el contralmirante Byrd, Clarence Chamberlin, el teniente Harry Connor, el capitán Frank Courtney, el coronel Fitzmaurice, Amelia Earhart, el capitán Lewis Yancey y Armando Lotti, quien vino expresamente de París.

Al entregar al Dr. Kimball la Medalla de Servicios Distinguidos de la ciudad de Nueva York, el coronel Peter Brady le llamó el «salvador de los aviadores».

NUEVO SENADOR AMERICANO

Warren R. Austin, preeminente abogado americano y anteriormente Representante a la Cámara por Vermont, ha pasado a cubrir la vacante que dejó en el Senado Frank L. Greene. En las elecciones especiales celebradas, Austin, logró una gran mayoria sobre su contrincante Driscoll.

VEINTE MILLONES DE PESOS HA CAUSADO DE DAÑO EL TERREMOTO

Del total sólo dos millones estaban cubiertos por el seguro, pero «Contra terremotos» solo figuran $100,000

MANAGUA, Nicaragua, abril 9— (A. P.)— El terremoto de la semana pasada causó daños materiales por valor de veinte millones de pesos. Los perjuicios a la propiedad representan de diez a doce millones y las pérdidas de mercancías entre cinco y ocho millones de pesos.

Del total, unos dos millones de pesos estaban cubiertos por el seguro; pero sólo cien mil pesos disfrutan de la cláusula «contra terremotos». Veinte manzanas de edificios de la barriada comercial quedaron arrasadas y el resto de la ciudad sufrió también mucho; pero las casas pueden ser reparadas. Los edificios de construcción de concreto, fueron los que mejor resistieron el embate tremendo del sismo. Por desgracia, apenas representan un uno por ciento de todos los de la ciudad.

Por las noches, cuando ha terminado la jornada cuotidiana de escombreo y limpieza, muchos habitantes de Managua se reúnen en el Campo de Marte, donde hay instalada una poderosa estación de radio. Will Rogers, quien fué hoy a Ocotal, regresó esta noche. El viernes irá probablemente a San José.

COMITE PARA RECOGER AUXILIOS CON DESTINO A MANAGUA

SAN SALVADOR, abril 9 (A. P.) — Se ha fundado el Comité Central pro damnificados de Managua, el cual está presidido por la señorita Elena Araujo, hija del presidente de la República, la que recoleció diez mil pesos más para enviar a Mana-

Víctor Escobar, jefe de los técnicos gua.

que envió el Gobierno salvadoreño a Nicaragua para el arreglo de las líneas telegráficas, dice que el nivel de la ciudad de Managua ha descendido diez y ocho pulgadas y que el descenso continúa.

ENCONTRARON DINAMITA CON MECHA ENCENDIDA EN UN EDIFICIO TELEFONICO

LOUISVILLE, Kentucky, abril 9. (AP) Hoy fueron encontrados en el sótano del edificio de diez pisos de la Southern Bell Telephone Company, seis cartuchos de dinamita, con una mecha encendida. Un electricista quitó a tiempo la mecha, evitando una catástrofe. La policía dice que de ocurrir la explosión, todo el sótano, almacén de equipos telefónicos muy costosos, habria quedado totalmente destruido.

La investigación dice el atentado frustrado fué consecuencia de las dificultades de la compañía con los gremios.

La mecha estaba calculada para que no causase la explosión hasta después de haber salido del edificio todos los empleados. El electricista que le separó de la dinamita, fué el mismo que encontró ésta cuando hacía una inspección final del sotano, antes de irse para su casa.

DESEA CONOCER EL CODIGO DEL DR. VIETES EL JEFE DEL SUPREMO DEL ECUADOR

El Ministro de Cuba en Quito se dirige al doctor Vieites por conducto de la Cámara de Representantes y le comunica lo que sigue:

«Quito, marzo 22 de 1931. — Mi estimado y viejo amigo y compañero: Me permito distraer tu atención para rogarte tengas la gentileza de proveerme de algunos ejemplares de tu famoso Proyecto de Código Penal, pues se interesan por estudarlo los señores Francisco Pérez Borja y Manuel Balarezo, presidente y vocal respectivamente de la Corte Suprema de esta República.—Tuyo aftmo. amigo y s. s. firmado) Mario Luque».

MOVIMIENTO MARITIMO.

NUEVA YRK, Abril 9 (AP).—Hoy salieron de este puerto para la Habana los vapores «President Filmore» y «Calamares».

3 GRANDES PERIODICOS POR 1.60 Al mes
DIARIO DE LA MARINA
INFORMACION y ORBE : Llame al A-2425

INFINIDAD Y LIMITACION

Por Gastón Mora

Hay que pedir solución de algunos problemas a la intuición y al sentimiento en cuanto no contradigan los cánones de la razón.

¿Abruma al sabio alemán **Einstein** la idea de un **Espacio infinito?** Esta idea también abrumó en sus últimos días al sabio **Spencer.** Hombre de ciencia eminente es **Einstein.** Hombre de ciencia eminente fué **Spencer.** ¡Un Espacio infinito! Es decir, un Espacio **sin límites...** Se dice que esto es inconcebible para la razón humana, pero también lo es para ésta el Espacio **con límites,** porque ¿qué habría más allá de esos límites, de esas fronteras? Un sabio pensador cubano, que no es **positivista,** como el filósofo Varona, sino **espiritualista**— Pablo Desvernine —dice lo siguiente en el admirable capítulo titulado "Derecho Libre", de su gran obra "Estudios Fundamentales": —"En los moldes de nuestra razón **no** cabe el concepto de lo **infinito,** pero tampoco cabe el contrario concepto de lo **finito,** porque, siempre vendría a imponerse la creencia en algo **anterior** al principio y en algo **posterior** al fin, al límite...". Tiene razón el Dr. Desvernine. Lo que tiene límite, ha tenido, tiene un principio. Antes de éste, ¿qué hay? Y más allá del fin, del límite, de la frontera, ¿qué hay? Agrega el eminente jurisconsulto: "Esa misma razón nos ofrece una tercera solución, y es la de que el Universo **no** puede ser finito e infinito al mismo tiempo, y que, aunque no tenemos elementos racionales para la demostración de uno u otro de esos extremos, los tenemos para afirmar que tal problema ha de tener seguramente alguna solución para la que es impotente nuestra razón, y para la que acaso **pudiera pensarse en otra razón superior a la del hombre,** que tuviese capacidad bastante para comprender y explicar esos problemas". Y a renglón seguido exclama el vigoroso pensador: "**Lo Incognoscible** es, pues, un postulado de la razón humana, y en ello hay que creer con todas sus consecuencias, menos, desde luego, las contrarias a la razón".

Sí; no puede la débil razón humana concebir el Espacio **infinito,** pero tampoco se le puede concebir con límites, porque surge, repetimos, esta pregunta formidable: ¿Qué hay más allá del límite, del fin? Problema inmenso. Es el problema del **Cosmos** y de su origen. Es el problema enorme de la **"Cosmogénesis",** tan tremendo y hasta ahora tan **insondable** para la ciencia, como el problema de la **"Antropogénesis".** Este "Más Allá" del **"límite",** inconcebible o del **infinito,** no menos inconcebible, continene todo el destino del Cosmos y del hombre. No apunta la solución el sabio alemán **Einstein.** No la apuntó el sabio inglés **Spencer.** No la apunta el sabio pensador cubano Pablo Desvernine, pero éste dice, insinúa algo. Se lée en su gran obra citada página 349. Hay "un elemento **inmaterial,** un "Más Allá" de todo lo concreto y experimental a que, así en Derecho como en todas nuestras actividades espirituales, se dirige siempre con ansias irresistibles, la mente humana, tal cual sí, como queremos recordar que dijo **Kant,** estuviese agitado y aún atormentado nuestro espíritu por una eterna nostalgia de otro mundo, de otra patria, que **no** es la material y terrena en que vivimos...". Y añade: "En esas fronteras del Más Allá brilla más la luz de nuestra conciencia y por eso en los postreros momentos de la vida material es a veces tan vigoroso el impulso de nuestras hondas y misteriosas facultades...". El estremecimiento, "algo religioso", o "completamente religioso", que el gran pensador inglés Spencer sentía ante el **Cosmos infinito,** ofreciendo por esto siempre un Más Allá; el mismo estremecimiento que ante esa **infinidad** embarga al gran pensador alemán **Einstein,** este mismo estremecimiento invade al gran pensador cubano Pablo Desvernine. Si para otro insigne pensador cubano, Enrique José Varona, sólo es aceptable el criterio positivista de "lo demostrable y demostrado", para Desvernine hay problemas cuya solución no puede darla únicamente "la razón abstracta", impotente para ello. Hay que pedir la solución "a la intuición y el sentimiento", en cuanto **no** violen y contradigan los cánones de la racionalidad del hombre".

FUERON DESTRUIDOS POR UN INCENDIO LOS EDIFICIOS DE AMAPALA

TEGUCIGALPA, Honduras, Abril 9.— (AP) Los edificios municipales y varios particulares de la isla de Amapala, en el Golfo de Fonseca, fueron destruidos hoy por un incendio.

Los daños recibidos por la propiedad son de consideración, pero no hubo pérdidas de vidas.

Las autoridades municipales pedirán al Congreso de Honduras que vote un crédito para contribuir a la reedificación de las propiedades del Municipio.

M.E.C.D. 2016