1A SECCION 1

EL DIARIO DE LA MARINA es el periódico más antiguo de Cuba. Fué fundado en el año mil ochocientos treinta y dos.

Servicios especiales de España.

DIARIO DE LA MARINA

MIEMBRO de *The Associated Press*. Esta queda autorizada para usar nuestros servicios y noticias de información.

Hilo directo con New York

1A SECCION 1

AÑO IC.—No. 6. Acogido a la franquicia postal. LA HABANA, MARTES, 6 DE ENERO DE 1931.—LA ADORACION DE LOS SANTOS REYES. TIEMPO PARA HOY: Bueno. EJEMPLAR: CINCO CENTAVOS

LA TRADICIONAL FIESTA DE LOS "REYES MAGOS"

Animación en las calles comerciales de la urbe.-El hombre ante la juguetería.-Alegrías y tristezas.-Diálogo con los niños.-Antecedentes de la fiesta Religiosa.-Características de Los Tres Reyes que adoraron a Jesús.-El símbolo del número 3.

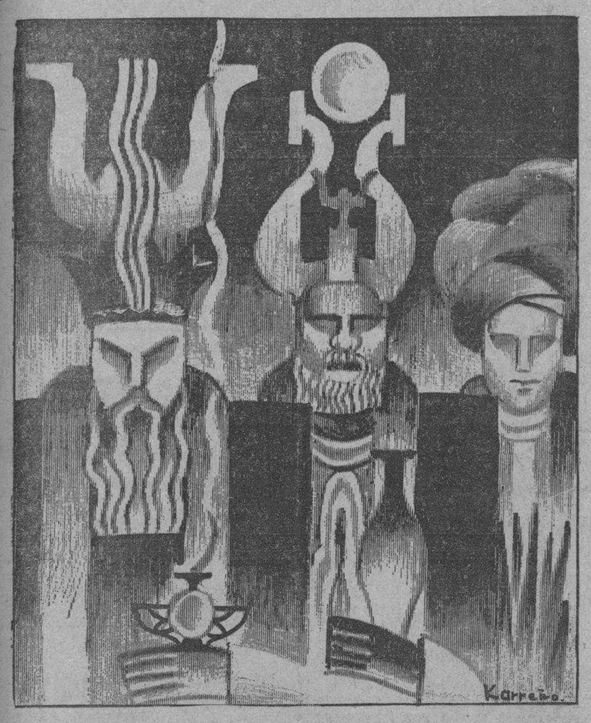

LOS REYES MAGOS (Por KARREÑO)

LA ciudad ha encendido sus faroles. Y la luz de los faroles, adherida a los anuncios, colgada de los postes, emergiendo de las paredes, rutilando fugaz en autos y tranvías, iluminando las vitrinas, horadan las sombras de la noche...

Monte, San Rafael, Obispo, Galiano, Neptuno, Belascoain hacen su reclamo ante los transeuntes sin prisa. En los escaparates, en los armatostes, en los mostradores, a lo largo de soportales y sobre toscas tarimas, los juguetes, en vísperas de Reyes ponen su nota alegre y multicolor, sugestiva e incitadora.

La variedad aturde y desconcierta el deseo. Son tantos y tan atractivos, que toda deliberación se esfuma. Los propósitos determinados desaparecen dentro de un amplio deseo abarcador. El ciudadano—que busca un juguete en esta hora—se retrotrae a los tiempos infantiles y quisiera allí mismo dentro de la vitrina iluminada en que se exhiben retadores—pese a todo convencionalismo—elevar pieza a pieza con aquella caja de elementos mecánicos, una grua. O tocar a fuego para manipular aquel carro de escaleras...

Las gentes van y vienen. Charoladas y relucientes máquinas dejan a la puerta de los establecimientos señoras encopetadas envueltas en costosas pieles y graves caballeros de bastón y sombrero de castor.

Modestos empleados y obreros más modestos todavía repasan los estantes, escogen los juguetes, miran sus precios, hacen cálculos y se llevan

(Continúa en la Pág. 6, Columna 6.)

Juguetes Caros vs Juguetes Baratos

En la parte superior puede verse una bañera minúscula (aunque en el grabado parece mayor) de celuloide y latón, que cabe fácilmente en la mano de un hombre, y que sólo cuesta cinco centavos. Abajo, un lujoso "carrousell" auto-giratorio, fabricado con los mejores materiales, cuyo precio es "solamente" ciento quince dólares.

LO define un diccionario diciendo: Objeto curioso y bonito con que se entretienen los niños. Claro que hay otras acepciones. Hoy no nos interesa ninguna otra que la relacionada con los niños. Juguete: **Objeto curioso y bonito con que se entretienen los niños...**

El origen del juguete, seguro que se pierde en la noche de los tiempos. Los trompos, las hondas, los tirapiedras, los papalotes, las bolas, las pelotas,—objetos curiosos y bonitos con que se entretienen los niños se encuentran en todos los pueblos, los más salvajes como los más civilizados. Un autor muy erudito, alemán, nada menos—V. Schielmann—ha encontrado en excavaciones practicadas en el lugar donde se erigía la antiquísima ciudad de Troya—juguetes que caben dentro de las anteriores clasificaciones. En Egipto también se ha encontrado en las tumbas de los faraones, juguetes. Y en América, cuando llegaron los españoles encontraron que en Cuba, los pequeños taínos, jugaban a la pelota en una forma parecida—aunque distinta a como la practicaban los vascos. También los mexicanos tenían juegos idénticos. El papalote, es chino de origen. En fin, si nuestros lectores grandes dudaran de la antigüedad de los juguetes, este reporter los remite a las obras del satírico Marcial y de Horacio, el bucólico, donde se mencionan trompas, muñecas y peonzas.

El juguete moderno tiene—ya industrializado—como casi todos los

(Continúa en la Pág. 6, Columna 3.)

Se Restaurarán Los Sueldos a Los Empleados Públicos

EN LIBERTAD TRES DAMAS

Trasladados del Castillo del Príncipe a la Cabaña Todos los Estudiantes Encarcelados

Se Efectuaron Registros Sin Dar Resultado

La policía busca al estudiante Barceló, que fué uno de los que agredieron al Dr. V. Gutiérrez

Por miembros de la Policía se practicó en la tarde de ayer dos registros que no dieron resultado. Uno de ellos lo fué en el tostadero de café situado en Real y Luisa Quijano, en Marianao, propiedad de José María Rodríguez, y el otro en Manrique 57, residencia de Felipe López.

Miembros de la Sección de Expertos, también efectuaron otros registros, obedeciendo los mismos a la busca del estudiante Barceló Conila, que se encontraba en los Estados Unidos y que se tienen noticias ha regresado recientemente a esta capital.

El estudiante Barceló fué expulsado de la Universidad hace años y fué uno de los que en New York, agredió al senador Viriato Gutiérrez.

Los ferroviarios se interesan por un compañero.—Dos nuevos detenidos enviados a La Cabaña

El Supervisor de la Cárcel ha solicitado alimentos, camas y ropas para los nuevos reclusos

El Secretario de Gobernación, a solicitud de distintas personas y colectividades sociales, dispuso ayer la libertad de las damas detenidas el pasado sábado en la residencia del señor Suárez Solís. Son las Dras. Ofelia Domínguez Navarro y Silvia Schelton Villalón y la Sra. Dulce María Escalona de Rodríguez.

Entre las gestiones más valiosas que se hicieron figura la del Gremio de Despalilladoras de San Antonio de los Baños, que envió una comisión presidida por la señora Carmen Llorca, a la que acompañaba las señoritas Cándida González, Carmelina García y Eudosia Lara.

Dichas damas fueron atendidas preferentemente por el doctor Vivanco, quien mostró sus simpatías por el elemento obrero, que tiene en él, manifestó, su más decidido defensor.

Respecto a la señorita Inés Segura Bustamante, detenida junto con las doctoras Schelton y Domínguez, no se pudo complacer a las solicitantes, ya que está sometida a la causa que, por conspiración, con

Continúa en la SEIS, columnas 2 y 3

DOS REUNIONES IMPORTANTES EN EL PALACIO

Durante más de dos horas, por la mañana y otras dos por la tarde, estuvieron reunidos ayer, en Palacio, el Presidente del Senado, Dr. Clemente Vázquez Bello, Dr. Viriato Gutiérrez; el Embajador de Cuba en los Estados Unidos, Dr. Ferrara; y el representante a la Cámara, Dr. Santiago Rey.

Ambas reuniones fueron de carácter privado. En ellas se trató sobre la búsqueda de soluciones a los actuales problemas económicos para procurar, especialmente, que en plazo más próximo puedan restaurarse los antiguos sueldos a los empleados del Estado.

HA DISMINUIDO MUCHO EL NUMERARIO

Chadbourne Sale Hoy Hacia Berlín a Conferenciar

Continuarán las negociaciones que fueron interrumpidas por las demandas de los alemanes

PARIS, enero 5. (AP).—Thomas L. Chadbourne, de la delegación azucarera cubano-americana, anunció que mañana irá a Berlín para reanudar las negociaciones con los azucareros alemanes a fin de continuar

(Continúa en la ULTIMA, columna 7)

EL TENIENTE CALVO AFIRMA QUE NO ACUSO A NUESTRO COMPAÑERO SUAREZ SOLIS

El teniente Miguel Calvo, Jefe de los Expertos, ha informado a uno de nuestros repórters, en la tarde de ayer, que no es cierto como se había dicho de que él haya acusado a nuestro compañero de redacción, señor Suárez Solís, en cuyo domicilio fué detenido el Directorio Estudiantil.

Nos agregó que él había podido comprobar en sus investigaciones que el señor Suárez Solís era ajeno por completo a los hechos que se investigaban y que su detención había obedecido a la sorpresa efectuada en su residencia, de elementos contrarios al actual gobierno.

El teniente Calyvo, caso que sea necesario, está dispuesto a rendir todos los informes que en ese sentido sean solicitados por las autoridades superiores.

Durante un Quinquenio se han Exportado Cincuenta y Cinco Millones de Pesos Desde Cuba

Más Detenidos y Encarcelados Por la Secreta

Se ocuparon documentos que han dado origen a más órdenes para arrestar a nuevos complicados

El comandante Trujillo, al mando de la Policía Secreta, tuvo confidencias de que en el edificio "Andino", sito en San Lázaro 491, se reunían elementos del Directorio Estudiantil, y estableció una rigurosa vigilancia en los alrededores de dicho lugar.

Ayer los detectives señores Santiago de la Paz, Gumersindo Montes, Leovigildo Acosta y Manuel Piquero, se personaron en el referido edificio departamento 2 y medio, domicilio del señor Alberto Ruz Lhuier, encontrando reunidos allí a los estudiantes señoras Calixta Guiteras Holmes, esposa del señor Ruz, señora Zoila Mulet Proenza, de Concordia 127, señores Ruz, Ramón Octavio Hermida Antorcha, estudiante, de J. Peregrino 15, Fernando López Fernández, estudiante de Medicina, vecino de Carlos III 13. Ocuparon un manifiesto dirigido al pueblo de Cuba en el que se expresan conceptos

(Continúa en la ULTIMA, columna 3)

Cerca de trescientos millones de pesos es la disminución de la circulación de la moneda

En 1930 hubo un déficit mayor de veinte millones.—Se está redactando un informe oficial

La Sección de la Moneda de la Secretaría de Hacienda, por orden de su Jefe Sr. Pablo López, está llevando a su término un detallado informe estadística del numerario importado y exportado por los Bancos desde el año 1926 al de 1930, para ser elevado en su oportunidad con un detallado informe al Dr. Ruiz Mesa.

De esos datos estadísticos, ya terminados, hemos podido obtener las siguientes cifras de gran interés para todos los que están interesados en nuestros problemas económicos.

La más reciente estadística, y la que se refiere a la importación y exportación de numerario en el año 1930, arroja una diferencia en contra nuestra de $20.230.239.96, en la siguiente forma:

Exportación	$ 63,610,239.96
Importación	$ 43,380,000.00
Diferencia en contra	$ 20,230,239.96

Desde primero de enero de 1926 a 31 de diciembre de 1930, el movimiento de importación y exportación de dinero fué la siguiente:

(Continúa en la Pág. 6, Columna 4.)

La Situación de los Cónsules Cubanos en los E. U. es Difícil por la Pequeñez de sus Sueldos

El Gobierno de Panamá ha ratificado en su cargo al Ministro en Cuba. Por ahora no moverá su cuerpo diplomático. Se envió un cable de pésame al Rey de Inglaterra. Propaganda por radio

El Secretario de Estado recibió la visita de varios diplomáticos extranjeros. Entre aquellas la del Ministro de Panamá en Cuba, señor Guillermo Andreve, la del Encargado de Negocios del Perú, señor José Goiburu, y la del primer Secretario de la Embajada de España, Conde de Asmir, quien, llegado a esta capital recientemente, acudió a la Cancillería con el objeto de ofrecerle sus respetos al Secretario.

El primero de los plenipotenciarios trató con el Dr. Fernández acerca de la situación política de su país; el segundo se refirió al asunto que desde hace varios días lo lleva al Departamento, y que consiste en la averiguación del paradero de un ciudadano peruano que desde el año de 1927 ha desaparecido de Cuba. Por último, el Conde de Asmir, trató generalidades con el Jefe de la Cancillería.

CON EL MINISTRO DE PANAMA

A la salida del Ministro de Panamá en Cuba, señor Guillermo Andreve, sostuvimos con él una breve entrevista, manifestándonos datos vagos acerca de la conversación sostenida con el Dr. Fernández. Se refirió, después, a la personalidad del nuevo Presidente de su país, señor

Continúa en la ULTIMA, cols. 6 y 7

PARA SATISFACCION DEL DOCTOR RAMIRO GUERRA

¿«No obliga a nada el compañerismo»? ha merecido algunos comentarios del doctor Ramiro Guerra, director técnico de nuestro estimado colega «Heraldo de Cuba».

La aclaración de los conceptos que particularmente se refieren a los señores José I. Rivero, Conde del Rivero y Rafael María Angulo, la hará cada uno de los aludidos en los términos que a su propio juicio resulten oportunos.

Por lo que respecta al DIARIO, nos cumple declarar en primer término, que es cierto que en trances difíciles para este periódico, el doctor Guerra hizo cuanto pudo en alivio de nuestra dura situación y, además que hecho constar por el mismo doctor Guerra,—porque es rigurosamente cierto, que en la noche del sábado no estuvo en la redacción de «Heraldo de Cuba», ni vió la información que dió motivo a nuestro artículo hasta que la leyó en el periódico que dirige, nos estimamos obligados a excluir a nuestro antiguo y siempre estimado compañero de redacción de las apreciaciones consignadas en nuestro artículo de ayer.

Tenemos, no obstante, que felicitarnos de que éste haya dado lugar a las justas y elocuentes expresiones del doctor Ramiro Guerra acerca de la personalidad de nuestro querido camarada Rafael Suárez Solís, al propio tiempo que unimos los votos más sinceros a los del colega gubernamental por que el incidente, que con acierto califica de lamentabilísimo, sirva para establecer «una sincera corriente de efectivo y leal compañerismo» entre cuantos con honestidad y decencia nos dedicamos a las faenas periodísticas.

FUE DENEGADO EL RECURSO A FAVOR DE AURELIO HEVIA

El magistrado Dauval formuló un voto particular en contra del acuerdo de la Audiencia

Se reunió ayer, con carácter extraordinario, la Sala Primera de lo Criminal de esta Audiencia, integrada por su Presidente titular doctor Temístocles Betancourt y por los Magistrados Rogelio Benítez de Cárdenas, Ricardo R. Duval y Agustín Cañstens y del Calvo.

Dada cuenta dicho Tribunal con el escrito de súplica presentado por el doctor Gustavo Hevia, que relacionamos en nuestra pasada edición, quien a nombre de su señor padre, el Coronel Aurelio Hevia impugnaba la resolución de la Sala referida que denegó la expedición del Mandamiento de Habeas Corpus interesado oportunamente, la Sala de referencia, tras larga deliberación, acordó no haber lugar a admitir ni sustanciar dicho recurso, dictando, al efecto, la siguiente [illegible]

(Continúa en la ULTIMA, Col. 5)

Rafael Suárez Solís

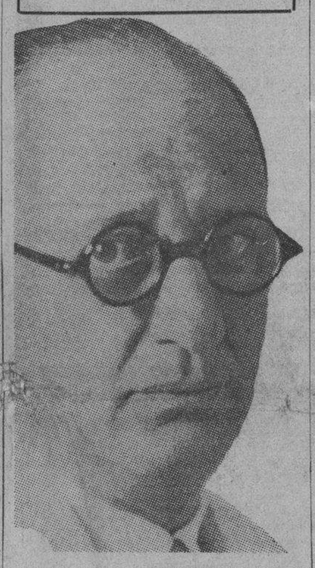

El Presidente de la Empresa del DIARIO DE LA MARINA y director interino, señor Conde del Rivero, en la mañana de ayer celebró una entrevista con el Presidente Machado, interesándose por la situación de nuestro compañero de redacción señor Rafael Suárez Solís.

También y en unión del doctor Rafael María Angulo, Presidente de

(Continúa en la Pág. 6, Columna 5.)

Fueron Repatriados en el "Buenos Aires" 101 Subditos Españoles

Este barco lleva productos de Cuba para España.—Se estudia un expediente sobre abordaje

Para New York, Cádiz y Barcelona salió ayer al mediodía, el vapor correo español «Buenos Aires», de la Trasatlántica Española, que lleva carga general, entre ella tabaco en rama y torcido para New York y España, y caoba y otros productos cubanos para España.

(Continúa en la Pág. 6, Columna 4.)

ALDO BARONI EMBARCA HOY

Nuestro estimado compañero el distinguido periodista señor Aldo Baroni, embarcará esta noche en el trasatlántico "Cristóbal Colón", en dirección a Veracruz.

Baroni residirá en la capital azteca durante varios meses. En México, como en todos los países en que ha residido nuestro amigo y camarada, cuenta con numerosos amigos fieles y leales, como los que deja entre nosotros.

Feliz viaje y agradable estancia en el país hermano, son los votos de todos los que en esta casa hemos trabajado a su lado.

No fué Detenido por un Guardacosta, el "Presidente Wilson"

La oficialidad del buque niega la versión.—Se violarían leyes internacionales en plena paz

Con objeto de aclarar debidamente el rumor circulante en la Habana de que un cañonero desconocido había detenido en su travesía entre Miami y la Habana al vapor americano «President Wilson», nos personamos a bordo y allí el Segundo Oficial del referido barco que estaba atracado al costado norte del espigón de la Machina, amablemente recibió a los repórters del puerto.

El referido marino, una vez informado de la misión de los representantes de la prensa habanera, se sirvió informarnos que tal versión es completamente falsa.

El «President Wilson», sólo se cruzó a la altura de Miami con dos barcos, uno petrolero y otro mercante. Negó lo de la detención.

El segundo oficial del «President Wilson» fué tan atento con los re-

(Continúa en la Pág. 6, Columna 3.)

SERA TRASLADADA A SU DOMICILIO LA SEÑORA DE GODOY

El Secretario de Gobernación así lo dispuso, para que fuera atendida en su grave dolencia

Se nos han acercado distintas personas, damas en su mayoría, para exponernos la situación dolorosa que sufre en estos momentos la señora Carmen Gil de Godoy, quien desde

(Continúa en la Pág. 6, Columna 6.)

La joven señora Carmen Gil de Godoy y su esposo el señor José Godoy—que se encuentran detenidos en el Castillo del Príncipe. La señora Godoy lleva en sus brazos a su hijito de 3 meses de edad.

Un fuego destruyó esta madrugada una panadería y casas en Guantánamo

GUANTANAMO, enero 5. DIARIO. Habana.—Un incendio redujo a cenizas esta madrugada la casa propiedad del señor Rifa, sita en Pedro Pérez, casi esquina al Parque Martí, donde estaba instalada la panadería del señor Cusco y un salón de billar de los hermanos Sosa.

Los bomberos trabajaron fuertemente para dominar el incendio.

La mueblería de la firma Benítez y Cía., sufrió pérdidas considerables.

Muchas casas de familia, entre ellas la del Alcalde doctor Bustillo, tuvieron que ser desalojadas por temor a que el incendio se propagara.

Corresponsal.

LOS YESISTAS PIDEN COOPERACION A LOS PATRONOS

El Sindicato de Yesistas de la Habana, se ha dirigido a los diferentes patronos del oficio, pidiéndoles cooperación para poder llegar a un acuerdo en lo referente a los salarios.

Dicen los yesistas, en la misma, que actualmente hay ciertos individuos los cuales aunque afiliados al Sindicato burlan los acuerdos tomados al trabajar por distintos tipos de salarios que los estipulados por ellos.

DIARIO DE LA MARINA

ofrece un nuevo obsequio a sus suscriptores con el diario de la tarde

"INFORMACION"

A partir del jueves 8 del presente mes, todos los suscriptores del DIARIO DE LA MARINA recibirán, por el mismo precio tradicional de $1.60, ese nuevo vehículo de publicidad, resumen interesantísimo de todos los sucesos nacionales y extranjeros.

AL llevar a cabo este plan nos guía el doble propósito de ofrecer a nuestros suscriptores un complemento informativo de nuestra edición de la mañana y de compensar, creemos que con ventajas, la suspensión del Plan de Obsequio de Revistas, próximo a extinguirse y de cuyos beneficios han venido participando los suscriptores que se acogieron al mismo.

LA distribución y entrega de INFORMACION será llevada a cabo con el interés y la eficiencia que prestamos a la edición habitual del DIARIO DE LA MARINA

LOS SENADORES, LOS REPRESENTANTES Y LOS CONCEJALES SE REUNIERON PARA TRATAR SOBRE EL DISTRITO CENTRAL

El señor Viriato Gutiérrez dió a conocer un esquema sobre el estudio realizado por los señores Tomás F. Camacho y Ruy de Lugo Viña. Hoy se reunirá una comisión de los concejales.

Ayer hubo dos importantes reuniones en el Senado, celebradas ambas en el despacho del Presidente de la Alta Cámara en relación con los estudios que se vienen haciendo para acordar la organización que ha de dársele al Distrito Central.

La primera reunión se celebró en horas de la mañana, tomando parte en ella, los señores Vázquez Bello, Viriato Gutiérrez, Fernández Hermo, Barreras, «Felo» Guas, Cisneros, Azón, Cueto y Navarrete.

El señor Viriato Gutiérrez, dió a conocer el esquema del estudio realizado por los señores Tomás Felipe Camacho y Ruy de Lugo Viña, haciendo personales explicaciones sobre dicho trabajo y argumentando sobre las ventajas de la composición que pudiera tener, según dicho proyecto, la Administración del Distrito Central.

Muy cerca de la una y media de la tarde, los reunidos se retiraron, conviniendo en citar a un cambio de impresiones a los señores concejales del Ayuntamiento de la Habana, lo que dió motivo a la segunda de las reuniones a que nos referimos.

Esta segunda conferencia, fué más breve. Los Munícipes, que concurrieron a la citación, casi en su totalidad, declararon que para poder opinar con pleno conocimiento de causa, deseaban conocer en todo su detalle el estudio de cuyo esquema dió cuenta el doctor Viriato Gutiérrez. Y, al efecto, nombraron de su seno una comisión para que hoy a las nueve de la mañana se reúna en el bufete del doctor Brito.

Integran la comisión, los señores Brito, Frayle, Lugo Viña, Horta, García y C. M. Vázquez.

M.E.C.D. 2016

que sufren las damas durante ciertas épocas, lo más seguro e inofensivo es la preciosa

CAFIASPIRINA

Su excepcional superioridad en tales casos se debe a que no sólo alivia los dolores, sino que regulariza la circulación de la sangre y levanta las fuerzas, proporcionando así un saludable bienestar

No afecta el corazón ni los riñones

De idéntica eficacia para dolores de cabeza, muelas y oído; neuralgias; jaquecas; reumatismo; consecuencias de excesos alcohólicos, etc.

¡Cuidese de substitutos e imitaciones! ¡Lo que no sea la CAFIASPIRINA, en su empaque original con la CRUZ BAYER, rechácelo!

Si es BAYER es bueno

BAYER

¡Recuérdelo! ¡Búsquela!

LA MUSCULOSINE BYLA

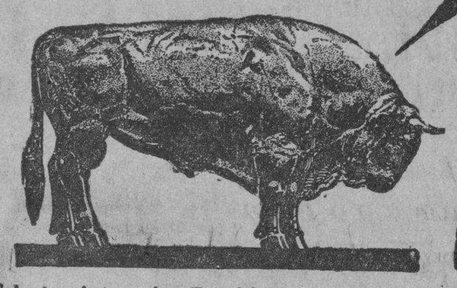

Fabricada por los Establecimientos BYLA PARIS (FRANCIA), es por sus VITAMINAS y sus principios tónicos y reconstituyentes

EL MEJOR PRODUCTO CONOCIDO PARA ENGORDAR

Diariamente, "Big Ben" les Guia Hacia sus Tareas

POR todo el mundo, millones de personas confían en que "Big Ben" las despierte en las mañanas.

"Big Ben" y "Baby Ben," que es enteramente igual a "Big Ben," aunque más pequeño—llevan la marca de Westclox.

El nombre de Westclox en la carátula de un reloj es una garantía de exactitud y puntualidad, porque todos los de esa marca se caracterizan por su precisión y durabilidad.

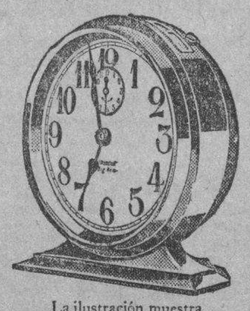

La ilustración muestra un "Big Ben" de base. Pero hay otros Westclox, de brillante níquel o en atractivos colores y en gran variedad de modelos, que incluyen relojes de bolsillo y de automóvil.

Western Clock Company
La Salle, Illinois, E. U. A.

Westclox

101

Suscríbase al DIARIO DE LA MARINA

CASOS Y COSAS

CON RESOLUCION

Es cosa que está resuelta:
hoy le hago al Juez un escrito,
como es uso en estos casos,
esplicándole el motivo
que tengo para matarme...
y después me pego un tiro.
Así de una vez acabo
con mi constante martirio.
Yo no como, yo no duermo,
no puedo vivir tranquilo
con las cosas que me pasan
en este mundo tan pícaro.
Me sonríe la fortuna,
soy inmensamente rico;
en cuestiones amorosas
puedo decir y lo digo
que nadie tuvo más suerte
con el sexo femenino.
En lo que respecta al juego,
nunca un centavo he perdido;
antes al contrario, siempre
que me metí en un garito,
al marcharme me he llevado
hasta los clavos conmigo.

Por la salud soy un roble
o cosa por el estilo;
ni siquiera de los callos
en mi vida he padecido;
de saber e inteligencia
yo no estoy muy desprovisto;
no seré ningún portento,
pero una vez mi partido
me sacó representante
sin que me costara un kilo,
cosa rara en donde triunfa
tan sólo el dinero mísero.

Y ustedes dirán ahora:
"este hombre perdió el juicio,
porque siendo tan dichoso,
según lo que deja dicho,
¿cómo es que se desespera
y quiere pegarse un tiro?
Pues no, señor, estoy cuerdo,
tengo mis cinco sentidos,
pero soy un mentiroso
que nunca verdad ha dicho.

Sergio ACEBAL.

JOYAS Y DINERO POR VALOR DE UNOS DOS MIL PESOS ROBADOS A UNA HIJA DEL JUEZ DOCTOR GOMEZ DE LA MAZA

De madrugada, en la esquina de Reina y Gervasio ha sido asaltada un revendedora de billetes de la Lotería, por un individuo que le arrebató 5 hojas valuadas en $16.50

En la Séptima Estación de Policía, dió cuenta en la madrugada anterior la joven Ana Gómez de la Maza, de 28 años de edad, vecina de la casa Avenida de Menocal número 134, segundo piso, departamento número 7, de que con motivo de estar ausente en el pueblo de Marianao, al regresar cerca de las doce y media, advirtió que todas las ropas y demás pertenencias que habían en el escaparate, estaban completamente en desorden y regadas por el suelo.

En vista de ello se decidió a practicar un registro, pudiendo comprobar que los ladrones le habían robado prendas de oro, brillantes y platino, así como cierta cantidad de dinero, todo lo cual aprecia en unos 2.000 pesos.

El sargento Próspero Díaz se personó en dicha casa, iniciando las actuaciones de rigor, con las que dió cuenta al Juez correspondiente.

La perjudicada es hija del Licenciado don Pablo Gómez de la Maza, Juez Correccional de la Cuarta Sección.

AMERICANO ACUSADO DE ESTAFA

Los expertos Montenegro y Ruiz, arrestaron a Clarence Borte Walker, natural de Estados Unidos, de 32 años, vecino del hotel «Inglaterra», por estar acusado de un delito de estafa por el chauffeur Victoriano García Rodríguez, natural de España, de 42 años, vecino de la calle I número 2.

García Rodríguez dijo que la noche pasada le alquiló su automóvil número 56843 a Clarence, a fin de visitar distintos lugares y después de haber paseado cerca de tres horas, lo condujo a una casa que está situada en la calle de Jesús Peregrino, adonde lo dejó por indicación del pasajero, para que al día siguiente fuera a cobrar el importe de su trabajo.

Ayer, cuando se personó en la casa antes mencionada, el acusado le entregó un cheque contra el Royal Bank of Canada, por la suma de 25 pesos, pero al irlo a cobrar fué informado de que el girador carecía de fondos, por lo que estima estafado.

Clarence fué remitido al vivac.

ASIATICO DETENIDO

Los expertos Sobrado y Gutiérrez, arrestaron al asiático Manuel León o Jon, vecino de San Leonardo y Tercera, por dedicarse a vender opio y drogas a los viciosos. En un registro que se le hizo en su casa, se le ocupó un pomo conteniendo residuos de la droga negra.

DESAPARICION

Pedro Pedroso Pedroso, de 53 años, vecino de Maloja 187, dió cuenta a la policía que su hija Alicia, de 16 años, abandonó en el día de ayer su hogar, estimando lo haya efectuado en unión de su novio Manuel Esquivel, cuyo domicilio ignora.

ASALTARON Y ROBARON A UNA BILLETERA, ANOCHE

María Suárez González, de 45 años, vendedora de billetes y vecina de Corrales 155, dió cuenta a la policía que encontrándose de madrugada en la esquina de Reina y Gervasio, se le presentó un sujeto mestizo, quien después de comprarle cinco fracciones de billete, al marcharse le arrebató cinco hojas de distintos números, dándose inmediatamente a la fuga, por lo que se considera perjudicada en $16.50.

ENFERMO FALLECIDO

En el tercer centro de socorro dejó de existir un individuo de raza negra, que fué a dicho lugar con el propósito de ser reconocido por uno de los facultativos.

Poco después, se personó en la casa de socorro Diego José Luciano Mesa, de 51 años, vecino de Auditor número 37, quien identificó al cadáver como el de su amigo Francisco Pérez, cuyas demás generales ignora, y que era vecino de Pogolotti, estimando que la muerte se deba a que desde hacía tiempo venía enfermo del corazón. El cadáver fué remitido al Necrocomio, para la práctica de la autopsia.

HURTO DE UN PERRO

Edelmiro García Rubio, vecino de Porvenir y Dolores, letra E, denunció que de su domicilio le habían sustraído un perro que aprecia en la cantidad de $150.00.

Seguro Alivio

se consigue en el tratamiento de toda clase de

ALMORRANAS

con el famoso

UNGUENTO PAZO

Una Comida Suculenta Indigestión Aguda ¡Muerte Repentina!

Se llama "Ataque del corazón", pero su causa es acidez del estómago, Gases

Millares de personas creen que padecen de mal del corazón y viven en constante temor de una muerte repentina cuando la verdad es que su padecimiento es exceso de ácido en el estómago.

Cuando el estómago está lleno de ácidos, la menor cantidad de alimento que se tome se ferementa en seguida, y produce gases que distienden el estómago, oprimen el corazón, ocasionan palpitaciones, falta de respiración, vahidos y decaimiento de las fuerzas. Ocasiona un gran malestar que a veces es muy peligroso, pero no es mal de corazón.

Esta aserción puede comprobarse en tres minutos. Obténgase de cualquier botica Magnesia Bisurada pura (en forma de polvo o tabletas) y tómese en un poco de agua después de la comida, y obsérvense los resultados. Si el ataque del corazón que se espera no se experimenta, se habrá hallado la verdadera causa del mal; acidez excesiva del estómago. Este padecimiento se garantiza que lo elimina la Magnesia Bisurada. No hay nada mejor, más seguro ni más eficaz para desórdenes estomacales, y un solo ensayo lo demuestra. Haga la prueba.

Con los EMPLASTOS PARCHES POROSOS DE ALLCOCK

hay alivio pronto y seguro para los que padecen dolores de espalda y cintura, dolor al pecho, lumbago, ciática, reumatismo, etc.

Las Defunciones Ocurridas Ayer en la Habana

HASTA LAS 4 P. M.

Rolando Martínez, blanco, 14 meses, Aramburo 19, Toxinfección intestinal.

Mercedes Valdés, blanca, 70 años, 24 entre 9 y 11, Obstrucción intestinal.

Ramona Peña, mestiza, 48 años, Recreo 15, Bronco-neumonía.

Regla Torrel, mestiza, 80 años, Hospital C. García, Ulceras cangrenosa, pierna izquierda.

Arcadia Herrera, negra, 72 años, Cerro 472, Arterio esclerosis.

Antonia Tirso, blanca, 79 años, Cerro 472, Asistolia.

Basilia Rabarro, negra, 16 años, Sanatorio La Esperanza, Tuberculosis pulmonar.

Ramón Lázaro, blanco, 19 años, Sanatorio La Esperanza, Tuberculosis pulmonar.

Ricardo Chemanda, negro, 40 años, Sanatorio La Esueranza, Tuberculosis pulmonar.

Petrona Grillo, blanca, 68 años, Buenaventura 29, Atrofia Amrlla. Aguda.

Consuelo Escoto, blanca, 35 años, Esperanza 100, Neoplosia del recto.

Oscar Font, blanco, 67 años, Domínguez 4, Suicidio arma de fuego.

Enrique Lam, raza amarilla, 28 años, Dragones 88, Bronco-neumonía.

José Yeo, raza amarilla, 45 años, Hospital Calixto García, Bronquitis.

Gregorio Olavarri, blanco, 76 años, Quinta Dependientes, Senectud.

Segundo Peón, blanco, 28 años, Quinta Dependientes, Osteo sarcoma cadera derecha.

Luciano Codina, mestizo, 42 años, Hospital Calixto García, Suicidio substancia corrosiva.

Martina Arrieta, mestiza, 54 años, Estrella 71, Abceso del pulmón.

Carmen González, blanca, 74 años, Delicias 47, Cardio esclerosis.

Juliana Díaz, blanca, 66 años, San Miguel 224, Tuberculosis pulmonar.

Marta Navarrete, mestiza, 70 años, Arango (D); Hipertrofia hepática.

Graciela P. Maldonado, blanca, 17 años, Hospital Municipal, Suicidio por substancia corrosiva.

Lorenzo Arteaga Collazo, mestizo, 52 años, Diario 10, Rngina de pecho.

María Youset, blanca, 63 años, Patria y J. Delgado, Diabetis.

María J. Morales, blanca, 93 años, A. C. Machado, Senelidad.

Cayetano Martínez, blanco, 88 años. A. C. Machado, Arterio esclerosis.

Carmen Contrera, blanca, 6 meses, Rodríguez 113, Gastro enteritis.

Mercedes Muñoz, blanca, 58 años, Hospital 69, Bronco-neumonía.

Antonio García, blanco, 70 años, Jovellar 49, Insuficiencia cardiaca.

ESTIMADO VECINO PERECE AHORCADO

El Sr. Lorenzo Villoch es muy llorado en su virtuoso hogar

VICTORIA DE LAS TUNAS, enero 5. DIARIO, Habana.—Motivos imprevistos llevaron hasta el ánimo del respetable y respetuosodC4kASAy respetable anciano José Lorenzo Villoch la triste resolución ahorcarse en su domicilio en la madrugada de hoy.

Laméntase por esta sociedad en general, donde era muy querido, la muerte inesperada del laborioso y constante padre que consagrara sus afanes todos a elevar la virtud en el hogar donde hoy llórase su pérdida irreparable, cuyo dolor también sentimos todos los que conociamos las bondades y estimación del viejo convecino.

Herrera Martínez,

DOS CHOFERES ACUSAN A LA POLICIA DE MARIANAO DE ESTAR DE ACUERDO CON OTROS MEDIANTE SUS DADIVAS

El ingeniero señor Cosculluela ha denunciado que tanto él como un empleado suyo han sido amenazados por otro empleado a causa de diferencias en determinadas obras

La Policía Judicial conoció en el día de ayer de las siguientes denuncias:

Carmen Andux Tolón, vecina de Cuba 22, acusó a Rufino Reyes, dueño de un taller que está situado en 10 entre 23 y 25, en el Vedado, de haber dispuesto de una bóveda que posee en el cementerio y la cual le dió en garantía a cambio de que le construyera otra, de la cual también dispuso una vez terminada, estimándose perjudicada en la suma de 354 pesos. La bóveda propiedad de la denunciante, se la vendió el acusado al señor Gómez y la que estaba construyéndole a la familia Novo.

—Tomás Artau Lay, vecino de Perseverancia 34, denunció que un chofer conocido por Virijas, se había apropiado de la suma de 50 pesos, que le entregó para que la hiciera llegar a manos de Manuel Rodríguez Gutiérrez, vecino de Santa Clara.

—Los choferes Francisco García, vecino de G entre 16 y 18, en el Reparto Almendares y Eraquio Méndez, de 15 y 4, en dicho Reparto, denunciaron que habían podido comprobar en sus investigaciones que un grupo de individuos de acuerdo con determinados choferes que concurren al hipódromo, reúnen cantidades de dinero que le entregan a la policía de aquella localidad, para que no procedan contra los drivers que están en la combinación, los que ponchan los autos, a la salida del público, para que estos no puedan utilizar sus servicios.

—Secundino Izaguirre Bocourt, de Santo Tomás 34, Cerro, denunció que le habían sustraído una sortija de brillantes que para lavarse las manos había dejado en un lavadero que existe en el patio de su domicilio, estimándose perjudicado en la suma de cien pesos, sin que tenga sospechas de persona alguna.

—Eugenio Cosculluela Barreras, ingeniero y vecino de Quinta 56, acusó a José Rueiro, vecino de Vigía número 84, de haberlo amenazado con agredirlo, debido a ciertas diferencias surgidas entre ambos en unas obras que por su mandato realizó el acusado. Agregó el denunciante que esas amenazas las ha hecho extensivas a su empleado Juan M. Sampedro, que reside en 26 entre 23 y 25. Fué detenido el acusado.

—José Peña Beato, carpintero y vecino de Escobar 150, tenía sociedad en la habitación que ocupa en dicha casa con un tal Lorenzo Fuentes, individuo que ha abandonado la misma y el encargado del solar Teodoro Pérez, lo ha amenazado con arrojarle los muebles a la calle, estimando que Fuentes le ha estafado los cuatro pesos que le entregó para el pago del alquiler.

—José Delgado, dueño de un tren de cantinas que está situado en Chávez 18, fué acusado por su cliente Aurelio García Hernández, vecino de Salud 65, de haberlo amenazado con darle muerte de un balazo, si no le abonaba la suma de 25 pesos que le adeudaba por concepto de comidas que le ha suministrado durante el pasado mes. El acusado no ha sido detenido.

—Enrique Delgado Hernández (a) «Sinsonte», de 23 años, tabaquero y vecino de Ayesterán 16, callejón de Méndez, denunció que en cierta ocasión fué maltratado por su vecino Ceferino Borges, al estimar que estaba en relaciones con la mujer de este nombrada Natividad Delgado, cosa esta que no es cierta, tomando participación en estos hechos, un tal Manuel, vecino de Zaldo y Pereira, Augusto más conocido por Pepeíto, sin que diera parte de lo ocurrido, pero ha sabido que tratan dichos individuos de volver a repetir la agresión, por lo que temeroso de ello, determinó poner el hecho en conocimiento de la policía.

Agentes para Anuncios en EUROPA.

E. BOURDET & Cie

antes DAVIGNON, BOURDET & Cie

9, Rue Tronchet, PARIS

19, 21, 23, Ludgate Hill, LONDRES

Dr. Gonzalo Pedroso

CIRUJANO DEL HOSPITAL MUNICIPAL DE EMERGENCIAS

Especialista en vías Urinarias y Enfermedades Venéreas. Cistoscopia y cateterismo de los uréteres. Cirugía de Vías Urinarias. Consultas de 10 a 12 A. M. y de 3 a 5 pasado meridiano en la calle Avenida de la República 254.

DR. P. M. SOUZA

Garganta, Naris y Oídos. Hospitales de New York, Viena, Budapest, Habana. San Lázaro 226, de 2 a 4.

DR. PULGARON

MANZANA DE GOMEZ 465

Teléfono A-1862

Asociación de Catedráticos Retirados Bachillerato completo, absoluta garantía Matrícula única $5 00

VISITAS Y AVISOS DE 5 A 7

E2435 Indf.

No fué designada la Comisión Para Problemas Urbanos

Es buena el agua que se toma en la Habana, Güines, Jaruco, Cienfuegos y Pinar del Río

El señor Secretario de Obras Públicas, informó ayer a los repórters, que debido a las ocupaciones de estos días, no había designado todavía la Comisión que ha de estudiar y resolver los distintos problemas de la propiedad urbana, como ha ofrecido a la Comisión del Centro de la Propiedad que le visitó, tratando con él distintos particulares que les afectan intensamente.

En breve se nombrará la citada comisión, para actuar con la rapidez que se desea, atendiendo los intereses de los propietarios y los del Estado.

REPOSICION DE JEFES Y EMPLEADOS

Ayer se confirmó oficialmente en sus cargos, a unos setenta empleados y Jefes pertenecientes a distintos Negociados de la Secretaría de Obras Públicas.

EL PUENTE «GUAMA»

Por los ingenieros de la Primera División de la Carretera Central, se activan los trabajos de construcción del puente «Guamá» a la entrada de la ciudad de Pinar del Río. Con la terminación de esta obra, quedará en Febrero terminada la carretera Central, entre la Habana y la capital pinareña.

LOS PREMIOS A OBREROS Y POLICIAS

Aprobadas las propuestas presentadas por el Tribunal designado al efecto, se han distribuído entre los obreros y policías del Departamento, los premios a que se hicieron acreedores, por su comportamiento y conducta, en el mes de Noviembre próximo pasado. Se distribuyeron 524 pesos. El premio especial, correspondió al señor Antonio Godoy González, Jefe del Tercer Distrito de la Habana.

UNA SUBASTA

El jueves, se celebrará la subasta de suministros de varios efectos eléctricos, de ferretería, y otros de escritorio, para distintas dependencias de la Secretaría. El acto se verificará en el Negociado de Contratos a las 9 y media a. m.

AUTORIZACION AL CENTRAL SAN ANTONIO

Previos los informes favorables, se ha concedido autorización al señor Administrador del Central San Antonio, para que pueda construir una cerca de piedra en el batey del Central, en su frente con la carretera Central, cumpliendo los requisitos que la ley dispone en estos casos.

LOS ANALISIS DE AGUA

El Jefe del Laboratorio ha rendido un informe, con el resultado de los análisis practicados en las muestras de agua tomadas en los acueductos de la Habana, Güines, Jaruco, Cienfuegos y Pinar del Río, resultando todos favorables.

Almorranas

Cúrese completamente. Tome "HIDRASOL No. 1"

REMEDIO INTERNO, AGRADABLE, INOFENSIVO, ¡¡PRODIGIOSO

Dr. J. A. HERNANDEZ IBAÑEZ

CIRUJANO UROLOGO DE LA ASOCIACION DE DEPENDIENTES

Enfermedades Venéreas; Vías Urinarias; Endoscopia y Cirugía de las Vías Urinarias

Consultas: Neptuno número 78, esquina a Manrique. De 11 a. m. a 1 p. m., y de 4 a 5 p. m. Teléfono A-5469 Habana

De regreso de su viaje de estudio a Europa y Estados Unidos ha reanudado sus consultas y visitas.

FARMACIA Y DROGUERIA TAQUECHEL

DE TURNO LOS VIERNES

TELF. A-2141 OBISPO 27

FARMACIA DROGUERIA DE "JOHNSON"

DE TURNO LOS LUNES

Obispo N.°50 TELEFONO-A-2129.

LA MAYOR

35 EDIFICIOS

700 EMPLEADOS

SARRA

DROGUERIA

ABIERTA TODOS LOS DIAS

TODA LA NOCHE LOS MARTES

A-8026 A-3641

FARMACIAS DE TURNO

MARTES

Calle y número	Teléfonos
HABANA	
Rafael M. de Labra y y Barcelona. . . .	M-4517
Luz ent. Oficios e Inquisidor.	M-5044
San José 122.	U-2507
Ave Menocal 113. . .	U-7065
Rep. del Brasil 71. .	A-8026
Tejadillo 38.	M-5272
R. María de Labra 180	M-5353
General Aguirre 1. .	M-4236
Gran M. Suárez 103.	U-6743
E. Palma y Colón. .	M-4640
Enrique Villuendas y Oquendo.	U-6841
Ave. Menocal y Enrique Villuendas. . .	U-7070
M. Gómez 384. . . .	M-4128
Salud 99.	M-5410
Zenea 59.	M-4170
R. de Luzuriaga 129.	M-5249
Compostela 163. . .	M-8821
Ave. de la Independencia y Oquendo. . .	U-6830
Ave. Simón Bolívar y Manrique.	M-5229
Ave. de la República 203.	M-4268
Corrales y Cienfuegos	M-4819
Manrique 7	M-5161
Máximo Gómez 172.	M-4992
27 Novbre ent. M y N	U-6655
VEDADO	
Calle 17 No. 58 entre J e I.	F-6092
Zapata y B.	F-6007
Calzada y 10. . . .	F-6262
Calle 17 No. 453. . .	F-6193
Calle 23 No. 381. . .	F-6127
VIBORA	
Tejar y 16 .R. Lawton	X-2318
10 de Octubre 600. .	I-7581
S. Francisco y Lawton	X-2326
10 de Octubre 444. .	I-7289
Santa Catalina y Luz Caballero.	I-7474
Carretera de Managua y Valiente.	I-5342
JESUS DEL MONTE Y SANTOS SUAREZ	
10 de Octubre y Santa Emilia.	I-7565
Sta. Emilia y Gómez.	I-7778
San Leonardo y Flores	I-7466
10 de Octubre 231. .	X-2247
LUYANO	
Herrera 50.	I-7777
Pérez y Villanueva. .	I-7253
CERRO	
Churruca 16.	I-7440
Calzada del Cerro 599	A-6136

Nota.—Este grupo deberá prestar el servicio público todo el día y la noche de los Domingos siguientes: Enero 4; Febrero 15; Marzo 29; Mayo 10; Junio 21; Octubre 25; Agosto 2; Septiembre 13; y Diciembre 6.

SU PRIMERA LECCION ¡GRATIS!

..El New York Commercial Institute ofrece ahora probarle, sin costo ni obligación alguna, que EN TRES MESES o antes, en su propio hogar aprovechando sus momentos desocupados, podrá usted hacerse un taquígrafo experto por medio de su fácil e interesante sistema NYCI, enviándole absolutamente gratis la primera lección de su famoso Curso, mediante el cual miles de discípulos en todas partes de la América Latina han sido graduados y ocupan hoy importantes puestos.

El sistema NYCI está basado en principios enteramente nuevos que permiten a cualquiera aprender la taquigrafía sin esfuerzo alguno. Los progresos son rápidos y sólidos. El alumno aprende bajo la dirección personal de un profesor competente que está encargado de guiar sus pasos examinando, corrigiendo y comentando los cuestionarios impresos que llena el discípulo después de haber estudiado las lecciones.

EN TRES MESES o antes, estará Ud. ocupando una posición importante como Taquígrafo o Secretario Particular con muy buen sueldo. Las oportunidades que ofrece la Taquigrafía como medio rápido de progresar y alcanzar éxito son ilimitadas.

Llene y remita el cupón en seguida, para que reciba usted la primera lección y demás informes gratis de este maravilloso método. Al examinarla y estudiarla con calma no podrá por menos que SENTIR LA SATISFACCION DE APRENDER SIN ESFUERZO.

NEW YORK COMMERCIAL INSTITUTE
512-w 151st. St. Dept. B55 New York, N. Y

CUPON

New York Commercial Institute.
512-w. 151st. St. New York, N. Y. Dept. B55

Sírvanse enviarme completamente gratis y sin compromiso alguno, la primera lección y demás informes acerca de su Curso de Taquigrafía "NYCI».

Nombre ... ...
Dirección ... ...
Ciudad ... ...

QUINA-LAROCHE

TÓNICO — RECONSTITUYENTE — FEBRÍFUGO

Universalmente reconocida como el remedio soberano en el tratamiento de los casos de:

DEBILIDAD, AGOTAMIENTO, FALTA DE APETITO DISPEPSIA, CONVALECENCIAS, CALENTURAS

La siguiente carta es uno de los innumerables testimonios del valor y eficacia de la **QUINA-LAROCHE**:

« *Muy Sres. míos,*
« *Me complazco en escribir á ustedes esta carta para manifestarles lo satisfecho que estoy de los éxitos que he obtenido y sigo obteniendo con su magnífica* **Quina-Laroche** *que uso como tónico en este país contra la falta de fuerzas cítales, en los casos de debilitamiento por procesos de desnutrición lenta y sostenida, y sobre todo, como un agente de resultados ciertos y positivos en el paludismo, que es la enfermedad que bajo diversas modalidades azota más á nuestro pueblo.*
« *Yo creo que ustedes sostendrán su crédito con su* **Quina-Laroche** *y merecerán bien de la humanidad enferma.*
« Dr. M. QUEVEDO BAEZ,
« Presidente de la Asociación Médica de Puerto-Rico ».

Exíjase en las Farmacias la

VERDADERA QUINA-LAROCHE

F. COMAR & FILS & Cie

20, Rue des Fossés-St-Jacques, PARIS.

EXCEMICIDA

MADAME SENTOURE

Maravillosa pomada francesa infalible para eczema, herpes, psoriasis ácido úrico, etc. Poderoso específico para llagas, úlceras crónicas ¡Curas asombrosas! Venta: Sarrá, Johnson, Taquechel. Depósito: Máximo Gómez 412. Dr. Morlet.

M.E.C:D. 2016

SOCIEDADES ESPANOLAS

Los Regionalistas del Centro Gallego

Ha quedado constituído el Comité del Barrio del Cristo perteneciente al Partido Regionalista Gallego, que comprende a los elementos de la Candidatura No. 2 y Unión Gallega, para luchar en las próximas elecciones del Muy Ilustre Centro Gallego Comité que ha sido formado por los señores siguientes:

Presidente señor José García Tenreiro; Vice presidente 1o. Francisco Mayobre. Vice presidente 2o. Pedro Echegaray; Secretario. Alfredo Calvo; Vice-Secretario Teodoro Costa; Tesorero. Raimundo Teijeiro; Vice Tesorero Juan López Fojo.

Vocales: Sres. Antonio Fernández Torres, José Louzao. Ricardo Castro, Manuel Alvarez. Juan López Gómez, Augusto Moares. Manuel Naseiro, José Tenreiro, Ramón Funcasta, Jose Trigo, José Cadahia. Juan Vázquez, Ramón Gómez, Primo Vázquez, Sergio Serra. José Piñón. Armando Piñeiro, Ricardo Ares. Luis Crego, Ursalino Pernas. Juan Estevez, Lorenzo Barreiro. José Pita. Luis Fernández Lago, Manuel Balseiro. Angel Cendan. José Fernández. Benito Fernández, Eugenio Balseiro. Angel Freire, Ricardo Parafios. Ramiro Martínez, Marcos Pérez, Enrique Beaz, Felipe Rodríguez. José Alonso. Antonio Gil, Manuel Mimó, Ramón Blanco, Pedro Gato, Alfonso López, Graciano Nieto, Manuel López, Antonio Tenreiro, Ricardo Vázquez. Vicente Pérez, Avelino Pardo, Manuel Vázquez, Manuel Mateiga, Jesús Castro, Manuel Seijo, Teodoro Varela, José Varela. Antonio Colmenares, José Coira, José Rey, José Viña, Luis Rivera, Enrique García, Angel Delgado, José Méndez, Manuel Rey, Pedro García, Manuel Sánchez, Modesto Trasanco, Félix Bueno, José M. Vila, Juan Carballas, Vicente López, Vicente Rego.

EN PUEBLO NUEVO

Ha quedado constituído el Comité de Pueblo Nuevo perteneciente al Partido Regionalista Gallego, que comprende a los elementos de la Candidatura No. 2 y Unión Gallega, para luchar en las próximas elecciones del Muy Ilustre Centro Gallego, Comité que está formado por los señores siguientes:

Presidente de Honor: Daniel Cabarcos; Presidente efectivo señor José Loureiro, Vice presidente 1ro. Ramón Alvarez, Vice presidente 2do. Perfecto Pérez, Secretario, Sabino Cela, Vice-secretario, señor Benigno Pazos, Tesorero, Arturo Pérez, Vicetesorero, José Fernández López, Director Político, Juan Meizoso y Vice director Carlos Díaz.

Vocales: Sres. Fermín Llousas; Fermín Martín; Gumersindo Rodríguez; José Pita Freire; José González; Antonio Guimil; Enrique Barreira; Isidoro López; Manuel Cancio; Benigno González; Cayetano Saavedra; Enrique Gómez; Vicente Fonticoba; José Fernández.

Comisión de Propaganda: Presidente señor Vicente Teijeiro; Vice-Presidente señor Agustín Baltar; Secretario Benigno Pazos; Vice secretario Jesús Baez.

Vocales señores Ignacio Picos; Manuel Fernández Blanco y Amadeo Cela.

A. Gallega en el Teatro Nacional

Continúan cada día con mayor entusiasmo los ensayos en la Agrupación Artística Gallega. Sigue el Comité de Damas, que preside la distinguida señora Balbina Rodríguez de Alonso, en su patriótico empeño de colocar todas las entradas para la función que tendrá lugar el 15 de enero en el teatro Nacional. No desmaya la Directiva en sus propósitos de que esa fiesta supere a todas las anteriormente celebradas, que tanto prestigio han dado a la institución. Secundan esos propósitos poniendo a contribución su cooperación valiosa todas las Secciones. Y los componentes del orfeón, la rondalla y el cuadro de declamación se afanan por conquistar en esa noche de arte nuevos laureles que consoliden la justa fama de que disfrutan como máximos divulgadores del arte vernáculo de Galicia en Cuba.

Noche de grata evocación espiritual se aproxima para los gallegos emigrados.

Gratitud de la Benef. Gallega

La Junta Directiva de esta Beneficencia en sesión celebrada, acordó enviar a cada uno de los señores comerciantes que remitieron donativos en especie o efectivo, para el aguinaldo de sus pobres, cuyo reparto tuvo lugar el día 23 del pasado mes de diciembre, la siguiente carta de gracias:

Muy distinguidos señores:

La Sociedad de Beneficencia de Naturales de Galicia, envía a ustedes, la expresión del mayor agradecimiento, por el obsequio que tuvieron la bondad de remitirnos para el aguinaldo de los pobres en las tradicionales Pascuas de Navidad, cuyo reparto se efectuó el día 23 del corriente.

Reitero en mi nombre y en el de esta sociedad, las más expresivas gracias y me ofrezco muy atto. affmo. y s. s.

José García,
Director p. s. r.

Noticias de la "Asoc. Canaria"

Ha embarcado para los Estados Unidos con destino al «Culver Military Academy», de Indiana, el inteligente joven señor Domingo F. Camacho de León, hijo del ex-periodista, poeta y orador doctor Tomás F. Camacho.

Es el viajero un heredero del talento de su padre, demostrándolo las brillantes notas de estudios, siempre las más altas, las que habrá de aumentar en Norte América para legítimo orgullo de los suyos, y honra de Cuba, tierra de su nacimiento.

A despedirlo acudieron sus padres, sus lindas hermanitas, sus abuelos señora Rosario Camacho y señor Domingo León, Presidente de la Asociación Canaria, doctor Eustaquio M. Remedios, Luis G. Gómez, varios condiscípulos y otras personas amigas.

Tenga un viaje feliz el distinguido estudiante.

EL SEÑOR FRANCISCO ARTILES

En días pasados visitó esta Capital el señor Francisco Artiles Rodríguez, vice-Presidente de la Asamblea de Representantes de la Asociación Canaria.

Su estancia en esta Capital estuvo relacionada con la proposición que ha tiempo tiene presentada a esa Institución para conseguir el ingreso de la mujer como asociada, entrevistando al señor Presidente General y cambiando impresiones con distintos elementos representativos y con los principales organizadores de la entidad «Hijas de Canarias», recientemente constituída en esta Capital.

El señor Artiles tiene el propósito de visitar la mayor parte de las Delegaciones de la Asociación Canaria, para en la Asamblea de Abril próximo abordar el asunto y lograr que sea puesto en vigor el precepto reglamentario que se refiere a la protección a la mujer en la colectividad canaria.

Las gestiones del señor Artiles han sido vistas con agrado por muchos elementos de la laboriosa colonia canaria y también por el elemento femenino, que tan ancioso se halla de alcanzar esos beneficios y de contribuir, a la vez, al engrandecimiento de la Institución.

Por nuestra parte consignamos nuestros votos porque el señor Artiles vea coronadas sus gestiones por el éxito.

SECCION DE FOMENTO ECONOMICO

A las 8 de la noche de hoy, martes, celebrará junta ordinaria reglamentaria la Sección de Fomento Económico de la Asociación Canaria.

Los Empleados de la Quinta Balear

Firmado por los señores candidatos que integran la candidatura número 2, se ha publicado un manifiesto en el cual, en su último párrafo, se dice algo que nos obliga a hacer las siguientes manifestaciones, por si se ha pretendido aludirnos:

PRIMERA: Hasta el presente, ninguno de los señores que integran la candidatura número 1, ni ninguno tampoco de los que la patrocinan y defienden, ha venido a solicitar nuestros votos con amenazas de ninguna especie. Es más, ni siquiera en tono amistoso han tenido necesidad de esforzarse por conseguir lo que ya de antemano prevalecía entre nosotros espontáneamente.

SEGUNDA: Estimamos que el consejo que se pretende darnos, respecto al uso que hemos de hacer de nuestro sufragio, lejos de considerarlo bueno, hemos de aclarar que lo creemos inadecuado y un tanto hiriente a nuestro amor propio, como empleados y como asociados que somos, con derecho a votar libremente por aquellos candidatos que, a nuestro juicio, reunan mejores condiciones para la defensa de los sagrados intereses de nuestra sociedad.

(Fdos.) Bernardo Satre, José Soler, Miguel Covas, Juan Pieras, Juan Gamundí, José González, Julio González, Bernardo Casais, Antonio Obrador, Esteban Tito, Secundino Negreira, Mariano Pérez, Francisco Marí, José A. Arias, Antonio Rivas, Lorenzo Nicolá, José Prats, Mariano Palerm, Bernardo S. Llansó, Antonio Mulet, José Becerra, José Villar, José Pérez, Víctor glesias, Antonio Masor, Domingo González, Juan González, Ramón Souto, Aniceto Mature, Bernardo Ferraguí, Sebastián Couto y Santiago Tres.

En el Sanatorio Hijas de Galicia

Ingresos:

Goberina Pérez Méndez, Balbina Rodríguez. Rosa García García, Carmen Núñez. Natalia Tejeira, (pensionista); Mercedes Díaz Castro, María González. (menor); Carmen Pérez Bernal. Rafaela Santamaría. Emilia López López. María Teresa Masdeo. Vicenta Vila. Jacinta Arguiz Ulloa. Herminia Martín y Nieves González y González.

Altas:

José Novo López, (menor); Amalia Calvo, Andrea Hernández, Concepción Fables, Catalina Adao Placeres, Alicia López Armas, Amparo López Otero, Ramona Ramos, Dolores Maragoto, Victoria Echevarría, Caridad Gómez Rodríguez, Mercedes Cordero, Ernesto Peña, (menor); Manolo Aguirre, (menor); Elena González. (menor); Julia Regal Fernández, María Aurora Fernández. Agripina Fernández, Marcelina Fernández Fernández y María Tain.

Dr. Joaquín Baralt

Este afamado clínico de la Quinta La Purísima Concepción, del Centro de Dependientes del Comercio, será obsequiado el día 17 con una comida íntima, que le dedican sus compañeros profesionales y sus amigos de dicho Centro, particulares y clientes como despedida de soltero, pues contraerá matrimonio el día 28 en la Iglesia de San Juan de Letrán, con la bella señorita «Quillita» Menendez Herrero.

Forman la comisión organizadora y reciben las adhesiones el Director de esa Quinta doctor José Joaquín Chalons, Dr. Esteban V. del Castillo, especialista; el señor Carlos A. Fernández, Presidente de la Sección de Recreo y Adorno; el ingeniero señor Raúl Hermida Antorcha, el señor Rogelio Giquel, el auxiliar del doctor Baralt Orestes Fernández Caral y nuestro compañero de redacción señor Urbano del Castillo.

Dicho acto tendrá efecto en la terraza del restaurant El Central de la Víbora a las 8 p. m. amenizado con una orquesta y un son, y los discursos se transmitirán por radio.

Junta General de la A. de Comerciantes

Se celebrará mañana por la tarde para estudiar la reforma de los Estatutos sociales

Mañana a las cuatro de la tarde celebrará junta general extraordinaria la Asociación de Comerciantes de la Habana.

En dicha junta se tratará exclusivamente de la modificación de los Estatutos de la Asociación, celebrándose el acto con cualquier número de asociados concurrentes.

La reforma principal que ha de proponerse consiste en adaptar los Estatutos sociales a las nuevas actividades de la corporación, estableciendo, también, una forma de elección proporcional más justa y democrática que permita al Consejo asumir la representación directa de los giros o negocios inscriptos.

Gran Festival Canario-Cubano

El gran "Festival Cubano-Canario" que la Comisión Organizadora del Homenaje a Leonor Pérez, tiene proyectado para el domingo 11 del actual en los jardines de la Finca "Cubanacán", situados en San Francisco de Paula, toma cada día más auge, pues hemos de mencionar que el permiso para el mismo festival ha sido concedido por las autoridades competentes, lo cual hacemos público a las personas que hayan tomado entradas y a aquellos simpatizadores del "Club Tenerife" que deseen asistir; haciendo a la vez constar que el orden del mismo estará bien garantizado, demostración fehaciente de los deseos que existen para que el festival, cuyos fines está destinado, resulte el mayor éxito posible.

—Ya se están recibiendo algunos artículos donados por distintas casas comerciales, para ser expedidos por las distinguidas damas y damitas del Comité que tan acertadamente preside la bondadosa señorita Candelaria Rodríguez y secundada admirablemente por la señora Pilar Guadarrama de Cabrera.

—Hemos de ir dando noticias diariamente del desenvolvimiento de este magno festival. Los muchachos del "Tenerife" están laborando de manera extraordinaria y vemos a juzgar por ésto que el éxito lo tienen conseguido.

—Toda la Colonia Canaria está citada para concurrir ese día a los jardines "Cubanacán".

Centro Asturiano en Ciego de Avila

La Delegación que tiene el Centro Asturiano en Ciego de Avila es la más importante de las 123 establecidas en el país; no solamente por ser la que cuenta con mayor número de socios sino por la buena organización de los servicios que les presta.

Tomando por norma la labor de los socios fundadores del Centro Asturiano, un crecido número de socios residentes en Ciego de Avila, rivalizando en desinteres y altruismo, vienen desde el año de 1925 laborando con tenacidad y acierto por colocar y sostener aquella Delegación a la cabeza de las del Centro Asturiano. Tienen motivos más que sobrados para sentirse orgullosos de su obra; cuantos visitan a Ciego de Avila dicen en todas partes a donde van que la Delegación del Centro Asturiano en dicha población es merecedora de la consideración en que se le tiene por todas las clases sociales y por todas las autoridades locales provinciales.

En las elecciones celebradas el día 14 de diciembre último para designar los miembros del Comité Directivo que han de actuar durante el año de 1931 en sustitución de los que cesan reglamentariamente, resultaron electos los siguientes señores:

Presidente: Gerardo Corbato Alvarez; Tesorero: Ramón Fernández Pérez; Secretario: Valentín Nieto Sánchez.

Vocales: José Duyo Balbín, José Alvarez García, José Cubeiro López, Francisco Fernández Menéndez, Jaime Moisés Campanioni, Generoso Martínez Fernández, Manuel Alonso Alvarez, Melitón Arango Mas toche, Luis Echemendía Echemendía, Virginio Guitérrez Seguí, José García González.

Vocales suplentes: José María Rey Sarmiento, Felipe Coya Villar, Guillermo Urbieta Larechea, José A. San Pedro Fernández, José García Díaz, Rafael Sánchez Ceballos, Mario Gómez Ramírez, Gumersindo Fernández Sánchez, Desiderio Villata Martínez, Miguel A. López Rodríguez, José M. del Valle Pendás, Lauro Cid Guerra, Angel Fernández Pato, Avidio Fernández Miranda.

No hubo lucha electoral; la precedente candidatura fué proclamada; cada uno de los que figuran en ella podía desempeñar el cargo de Presidente; pero el que tuvieron el acierto de elegir será digno sustituto del que actuó durante el año de 1930, que, al decir de algunos socios, pasó a la reserva pero no fué jubilado.

Vida Gallega

El número 468

El Cebrero, ese misterioso y lejano lugar gallego, donde se localiza la poética leyenda del Santo Grial, que inspiró la ópera **Parsifal**, de Wagner, tiene una magnífica información en este número de la popular revista, uno de los mejores publicados y el mejor impreso. El Académico D. Angel del Castillo analiza la leyenda, y Jaime Solá ilustra el trabajo con un precioso cromo obtenido en aquella recóndita montaña.

La portada es de Jaime Prada. En las páginas gráficas hay notas de todos los partidos más salientes del campeonato de futbol y del combate Cañoto-Martínez de Alfara; del paso del Dox X por Galicia; de la inauguración del edificio de la Banca Viñas-Aranda y de los últimos acontecimientos regionales.

Merecen párrafo aparte las «Páginas Femeninas», sección llena de modas, recetas, artículos sobre temas que interesan a la mujer, y, en suma, una completa revista de la especialidad.

El número es, en suma, magnífico.

DINERO
SOBRE ALHAJAS
Vea la calidad y precio de nuestras prendas
LA REGENTE
Neptuno 39. Telf. A-4376.

Los Estudiantes "Regionalistas"

Nos ruega su Directorio hagamos la siguiente aclaración:

"Debido a ciertas manifestaciones hechas con el único propósito de desorientar a la clase estudiantil que simpatiza con el gran Partido Regionalista de Socios del Centro Gallego, el Directorio de la Juventud Estudiantil del mencionado Partido, hace constar por este medio, que ha sido nombrada en magna asamblea estudiantil y sus miembros elegidos por aclamación y voluntad de la dicha asamblea, así que por lo tanto, es la única entidad estudiantil que en todo momento ha luchado por la clase, y por el mejoramiento del Plantel y del plan de estudios.

A la Juventud Estudiantil del Partido Regionalista se debe la creación de la Escuela de Comercio, la instalación con todos los adelantos que la moderna pedagogía requiere del Plantel, y seguirá en su magna labor social, hasta que quede definitivamente instalada la sala de gimnasio y cultura física, a pesar de que uno de los miembros dirigentes del partido contrario, ha declarado que el Centro y los socios jóvenes no necesitan el gimnasio. Por todo ello la Juventud Estudiantil del Centro Gallego que es la que representa la genuina aspiración de sus compañeros todos, está con el Partido Regionalista por ser el único que en definitiva llevará a una feliz realidad la aspiración de la Juventud Estudiantil del Centro Gallego".

Junta de los Caballeros de Colón

La junta ordinaria del Consejo San Agustín No. 1390 de los Caballeros de Colón, correspondiente al primer martes de mes se celebrará esta noche en el local social, dando comienzo a las ocho y cuarenta y cinco de la noche, encareciendo su más puntual asistencia.

Gregorio Olavarri Díaz

Tras una larga y penosa enfermedad ha fallecido en la Casa de Salud La Purísima Concepción de la Asociación de Dependientes del Comercio, el antiguo asociado señor Gregorio Olavarri Díaz, natural de Tafalla, España, quien vino a Cuba siendo casi un niño conquistándose una posición por su laboriosidad y carácter siendo generalmente querido por sus dotes y cualidades. El finado contaba 78 años de edad y se inscribió en las listas de la Asociación en el 1881, ostentando el número 9 como asociado y estimándosele a los efectos reglamentarios como fundador. Enviamos a sus distinguidos hijos señores Gregorio, Felisa, Jesús, Publio, Caridad y Mercedes Olavarri y a todos los familiares, por la irreparable y dolorosa pérdida que acaban de experimentar, elevando nuestras preses al Altísimo por el eterno descanso del alma del extinto.

El entierro efectuado ayer tarde constituyó un profundo testimonio de sentimientos de sentimiento, y a la cez un exponente de las numerosas amisades de los hijos que hoy lloran la eterna desaparición del estimado anciano español.

En el Centro de Dependientes fué izada la bandera a media asta en señal de duelo social.

Sociedades que han Convocado a Junta

HIJOS DEL VALLE DE ULLA: celebrarán Junta Directiva, hoy martes a las 8 y media de la noche, en el Centro Gallego.

GRAÑAS DEL SOL: celebrará junta Directiva hoy, martes, a las 8 y media de la noche en el Centro Gallego.

LA BAÑA Y SU COMARCA celebrará sesión su Junta Directiva mañana miércoles día 7 del actual a las 8 y media de la noche en el Centro Gallego.

UNION DE BELMONTE Y SOMIEDO: celebrará sesión su Junta Directiva, hoy martes día 6 del actual, a las 8 y media de la noche, en el Centro Asturiano.

CLUB GRANDALES: celebrará Junta Directiva, mañana miércoles día 7 del actual, a las 8 y media de la noche, en el Centro Asturiano.

A los Afiliados de "Acción Gallega"

Su Directorio también nos ruega hagamos llegar a sus afiliados las siguientes instrucciones:

"No habiendo sido autorizadas las elecciones del Muy Ilustre Centro Gallego, que reglamentariamente debieran de efectuarse el próximo pasado domingo 4; Acción Gallega, o sea la candidatura número 4. de Bouza, recomienda a todos sus afiliados, no desmayen en la activa propaganda política que se ha venido realizando, sino al contrario ésta debe ser cada vez más intensa a fin de estar debidamente preparados para cualquier momento.

Los señores presidentes de comités organizados, deben procurar que sus delegados políticos hagan llegar a todos los afiliados, la sana impresión de que aún cuando han sido suspendidas, dadas las actuales circunstancias del momento, éstas serán efectuadas muy en breve, previa correspondiente autorización de las autoridades competentes, en fecha que será dada a conocer oportunamente.

Es necesario por lo tanto que los propagandistas de Acción Gallega no cejen en su empeño de hacer llegar a todos los señores asociados, las ventajas y mejoras de que serán objeto votando por la candidatura número 4 de Bouza, que es la llamada a devolvernos todos aquellos derechos que durante varios años hemos venido reclamando con un perfecto derecho de asociados.

Es necesario también el recomendar a todos los afiliados, retengan en su poder el recibo del mes de diciembre que dice Elecciones del M. I. C. Gallego, a fin de estar legalmente preparados para poder disfrutar de los derechos que nos otorga el reglamento.

No olvide todo asociado del M. I. C. Gallego y afiliado a la candidatura número 4 de Bouza, que nuestro programa es y será siempre: Reforma del reglamento Social y sus anexos que nos restituya de todos nuestros derechos.

A votar por Bouza, que es la candidatura número 4 de Acción Gallega".

La Parker Duofold
tiene cierre hermético, carece de aperturas laterales y no lleva palancas que, al trabarse en la ropa, motiven derrames de tinta. El sistema de absorción de la Parker es, también, a prueba de tales derrames. Esto constituye uno de los 47 refinamientos que dan la primacía a la Parker.
Incondicionalmente Garantizada
Union Comercial de Cuba, S.A.
Galiano 26, Apartado 1366
Habana
Parker Duofold

AHORA... el R-15
EL RADIO VICTOR 1931 POR $170

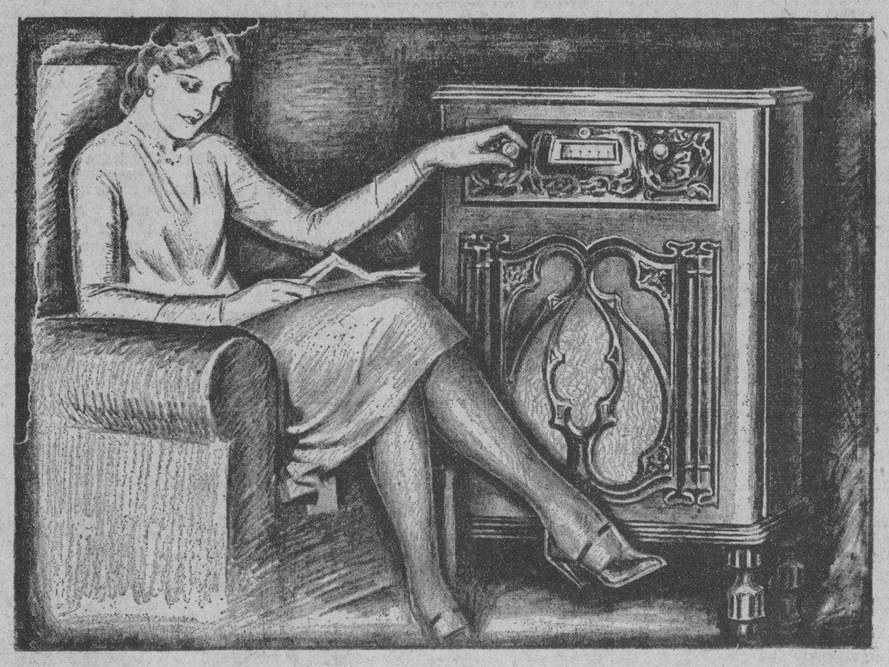

Este modelo, con las superiores ventajas del Radio Victor 1931, es solamente un poco mas bajo el mueble.
Tal obra maestra de perfección y bajo precio solo puede producirla Victor por sus ilimitados recursos económicos y enorme producción.
$20 DE ENTRADA Y $15 MENSUALES
DE VENTA A PLAZOS Y AL CONTADO EN:

UNIVERSAL MUSIC COMM. & CO	San Rafael 1	Tel.	A-2930
CIA. CUBANA DE FONOGRAFOS	O'Reilly 89	Tel.	A-3128
EL PALACIO DE CRISTAL	Neptuno y Campanario	Tel.	A-0815
VDA. DE CARRERAS Y CIA	Prado 115	Tel.	A-3462
LA CASA DE LA MUSICA	Belascoain 22	Tel.	U-5458
MANUEL Y GUILLERMO SALAS	San Rafael 14	Tel.	A-4368
LA NEW YORK	Real 162, Marianao	Tel.	F0-7152
BERNARDO BARRIE	O'Reilly 57	Tel.	A-3282
EL PROGRESO CUBANO	Monte 139	Tel.	A-1959

Distribuidores para Cub.
VDA. DE HUMARA Y LASTRA, S. EN C.
Ricla. (Muralla), 83 y 85. Teléfonos: A-3498 y M-9093

"LA GRAN ANTILLA"
COLEGIO DE 1a. Y 2a. ENSEÑANZA
FUNDADO EN EL 1868
DIRECTOR:
MANUEL RENATO MASFERRER
Clases de bachillerato por los siguientes profesores:
Doctores: José A. Rodríguez García, Juan J. Remos, Augusto Muxó, Felipe Mencía, Gustavo A. de Aragón, Tomás de Justiz, José M. Pérez Cabrera, Antonio Ponce de León, Alfonso Páez, Eusebio Vélez, Renato Masferrer, José María Peiró, Fernando Sirge, Eladio Valdés, Miguel Suárez.
Laboratorio de Química, Gabinete de Física y Museo de Historia Natural.
SE ADMITEN INTERNOS Y MEDIO INTERNOS
EXTERNOS DE AMBOS SEXOS
CALLE 6 No. 9, Vedado. Teléfono: F-5069.

M.E.C.D. 2016

¡AHORA!

Si hasta hoy se ha negado usted los saludables beneficios de la "Sal de Fruta" ENO, compre usted el

NUEVO TAMAÑO PEQUEÑO

que acabamos de lanzar al mercado.

Cómodo. Económico. De venta en todas las Farmacias. Compre usted un frasco HOY.

ENO es un laxativo benigno y refrescante. Da animación, viveza, garbo, andar airoso. Hace que los órganos entorpecidos entren en saludable actividad.

Rehuse Ud. IMITACIONES ROTUNDAMENTE La "Sal de Fruta" ENO que no se venda en botellas no es legítima.

Preparada unicamente por J. C. ENO, Ltd. Londres, Inglaterra

Agentes de Ventas: HAROLD F. RITCHIE & CO., INC. Edificio Belmont, Nueva York, EE. UU. de A. Casas en Toronto, Sydney y Wellington

Las palabras ENO, y "Fruit Salt" y el rótulo del envase constituyen las marcas registradas de J. C. ENO, Ltd., Londres, Inglaterra.

Tamaño natural del nuevo envase

"SAL DE FRUTA" ENO "FRUIT SALT" MARCA DE FABRICA

FRANCIA RINDE UN IMPONENTE TRIBUTO A LA MEMORIA DE JOFFRE, "EL DEFENSOR DE PARIS"

DE A VEINTE EN FONDO, OCUPANDO UN CUARTO DE MILLA DE TERRENO, EL PUEBLO ESPERA VER EL CADAVER

El cadáver de Joffre continuará expuesto todo el día en la Escuela Militar para ser después llevado al Arco del Triunfo y a la catedral donde el miércoles será el funeral.

TODO EL ALUMBRADO PUBLICO ESTA ENLUTADO

La embajada británica anunció que el Lord Mayor de la ciudad de Londres representará a ésta en los funerales y lo acompañarán a París dos sheriffes, macero y espadero.

PARIS, Enero 5. (AP). — El Mariscal Joffre, el «defensor de París», con cuyo calificativo pasará a la historia, yace hoy en capilla ardiente en la Escuela Militar, por donde desfilará todo París para rendir el último homenaje al valiente soldado. La manifestación de duelo ha de ser tan imponente que, con toda seguridad, no habrá sido superada por ninguna de las que, con análogo motivo, se han registrado en Francia en los últimos años.

Todo el mundo sabía por anticipado que las manifestaciones de respeto al que fué casi ídolo de las masas francesas serían magnificentes, pero el número de franceses y francesas que abandonaron hoy sus hogares para honrar al Mariscal excedió extraordinariamente a todas las predicciones.

El público comenzó a formar una larga cola al amanecer y lentamente, a medida que el día avanzaba hasta poco antes de caer las sombras de la noche, una vasta multitud que en un momento se salió de las filas fué arrollada teniendo que intervenir la fuerza pública, que logró restaurar el orden, después de muchos esfuerzos.

La cola que se formó a la entrada de la Escuela Militar era de veinte en fila y alcanzaba una extensión de un cuarto de milla. Muchos millares de almas formaban y entre ellas no faltaba un crecido número de niños.

Una vez que el público lograba penetrar en capilla, varios oficiales del Ejército se encargaban de guiarles, con el fin de que pudieran ver el cadáver del Mariscal, sin permanecer más que el tiempo necesario. Los mutilados de la guerra mundial tenían cierta preferencia sobre el resto del pueblo.

Fuera, iban engrosando la fila, más bien la columna, centenares y centenares de parisienses, que formaban una masa silenciosa en la parte opuesta de la gran plaza del Campo de Marte, bajo la sombra de la Torre Eiffel. Muchos vendedores ambulantes aparecieron en ella vendiendo banderitas francesas, retratos del Mariscal y copias de su memorable mensaje al Ejército francés en vísperas de la batalla del Marne. En una ocasión en que la capilla estaba llena de público, Mme Joffre salió al balcón y permaneció de rodillas, orando por espacio de una hora. Poco después el general italiano Albrichi, acompañado de tres oficiales que llegaron de Roma, depositaron una gran corona cerca del catafalco.

En un principio se pensó cerrar las puertas de la capilla a las nueve de la noche, pero a esta hora aguardaban fuera muchos millares de personas, decidiéndose que todos pudieran pasar a ver al Mariscal, no obstante lo avanzado de la hora.

El cadáver de Joffre continuará expuesto todo el día y por la noche será llevado al Arco de Triunfo y después a la Catedral de Notre Dame, donde el miércoles se celebrarán los funerales.

Se anunció esta noche que durante el traslado de los restos del Mariscal Joffre a Notre Dame serán depositados cinco minutos al lado de la tumba del Soldado Desconocido, bajo el Arco del Triunfo. En ese mismo momento se harán salvas de artillería.

Inmediatamente después el cortejo, acompañado por un destacamento de la Guardia Republicana, de gala, pasará por la Avenida de los Campos Eliseos y la Rue de Tivoli hasta la Catedral. Todo el alumbrado público de las calles por donde pase el cadáver estará cubierto con crespones negros.

Todos los teatros, oficinas de gobierno y la Bolsa permanecerán cerrados el miércoles y París en general guardará luto ese día.

La Embajada británica anunció esta noche que el Lord Mayor de Londres representará a la ciudad en los funerales. Ye acompañarán hasta París dos sheriffes, un macero y espadero.

DESFILARON CINCUENTA MIL PERSONAS

PARIS, enero 5. AP.—La muchedumbre que desfiló ante el catafalco de Joffre era hoy tan grande, que el oficial encargado del tránsito por la capilla ardiente manifestó que desde las nueve de la mañana a las nueve de la noche habían pasado por el recinto cincuenta mil personas.

A las once de la noche se cerró el edificio, quedando el cadáver del Mariscal al cuidado de su Estado Mayor y de los oficiales de la guarnición de París.

Treinta Marineros se Indisciplinaron en un Barco Inglés

Hicieron una manifestación a bordo del barco de guerra porque no querían trabajar

QUERIAN IR A TIERRA

Fueron desembarcados y probablemente han de ser sometidos a un Consejo

PLYMOUTH, Inglaterra, Enero 5. (AP). — Treinta marineros del buque-depósito de submarinos «Lucía», fueron arrestados hoy y probablemente serán sometidos a un consejo de guerra por negarse a trabajar cuando los pases para bajar a tierra el domingo fueron cancelados por el comandante.

Mientras se llevà a cabo la investigación oficial del caso, que según el Almirante Sir Hubert Bland, comandante de la base de Devonport no fué un motín, los marineros permanecerán arrestados en los cuarteles de tierra. Todas las comunicaciones entre el «Lucía» y la costa se han suspendido, no permitiéndose visitas de ninguna clase a bordo, al mismo tiempo que se ha prohibido a los oficiales y demás marineros que desembarquen o envíen comunicaciones a sus parientes o amigos.

Una nota oficial publicada esta noche por el Almirantazgo, dice:

«El domingo 4, por la mañana, ocurrió un acto de indisciplina a bordo del «Lucía» en las siguientes circunstancias:

«El «Lucía» debía atracar el miércoles 31 de diciembre, pero debido a las condiciones del tiempo no pudo hacerlo hasta el jueves primero de enero, quedando solo un breve período de tiempo hasta la salida de la flota del Atlántico, dentro del cual el «Lucía» tenía que tomar carbón y municiones, limpiar el casco y pintarlo y prepararse a zarpar.

«Con este motivo se anularon los pases a tierra para disponer del trabajo de las tripulación el domingo. En estas circunstancias, treinta marineros olvidaron el cumplimiento de sus deberes y realizaron una manifestación por la cubierta, siendo arrestados y trasladados a los cuarteles de la armada.

«El tribunal investigador que se reunió hoy continuará mañana las investigaciones, cuyos trabajos se hacen en secreto, pero si de las pruebas que se acumulen los marineros quedaran sujetos a algún consejo de guerra éste, de acuerdo con la costumbre, será público».

DOS CORONELES Y DOS COMANDANTES HABIAN PREPARADO UNA REVOLUCION PARA TOMAR EL PODER, EN BOLIVIA

Iba a estallar el golpe revolucionario la víspera de celebrar elecciones

SALAMANCA TIENE MAYORIA

Dos personas resultaron muertas en los comicios efectuados en Inquisivi

LA PAZ, Bolivia, Enero 5.—(AP). El Gobierno anunció hoy que había hecho fracasar una revolución que estaba preparada para la víspera de las elecciones, las que se celebraron ayer.

Dice en la nota que ha dado al público que el complot estaba dirigido por el coronel Ayora y el coronel Toro, pero que ciertas comunicaciones que se cambiaron ambos fué la causa de que la policía de la ciudad de Villazón comenzara a abrigar sospechas acerca de lo que se tramaba.

Esto indujo a las autoridades a practicar un registro en una casa que ocupaban ambos jefes militares, descubriendo el complot.

El comandante de la guarnición de Villazón anunció al ministerio del Interior que un individuo llamado Poklepovic era el encargado de realizar el movimiento en dicha localidad y que se encontraba en contacto con el coronel Ayora, que se halla actualmente en Buenos Aires.

Al mismo tiempo, agrega el Gobierno, otra revolución fracasó en Corocoro, al frente de la cual se hallaba el coronel Toro.

El comandante de la guarnición de Villazón dijo que el capitán Carnevaro, del vigésimo regimiento de infantería, y el comandante Ortiz, habían contribuído a preparar la conspiración, en la cual tomaron parte otros individuos.

En las elecciones celebradas ayer hasta ahora tiene mayoría para presidente de la República el doctor Daniel Salamanca. Dos personas resultaron muertas durante las elecciones en Caupolican, provincia de Inquisivi.

La Ocupación de Nicaragua por los E. U., es Combatida

El Senado pide a Estado el envío de documentos relacionados con el caso

8 MUERTOS ESTOS DIAS

El Senado recibirá todos los documentos pedidos, excepto los que no deban conocerse

WASHINGTON, Enero 5.—(AP). Hoy se hicieron en el Senado nuevos esfuerzos encaminados a que sean retirados los soldados de infantería de marina de los Estados Unidos de Nicaragua, donde la semana pasada tuvieron ocho muertos y días después dos heridos graves.

El senador Johnson, de California, que pertenece a la Comisión de Relaciones Exteriores, presentó una proposición pidiendo al secretario de Estado que envíe a la Alta Cámara las copias de todas las comunicaciones y documentos relativos al desembarco y sostenimiento de los soldados americanos en Nicaragua desde 1924. Esta proposición fué aprobada sin debate.

El senador demócrata King, de Utah, presentó al mismo tiempo otra proposición pidiendo la inmediata retirada de los soldados americanos de Nicaragua. Esta quedó sobre la mesa para discutirse en cualquier momento.

En el departamento de Estado se decía esta noche que se enviarán a la Alta Cámara copias de todos los documentos, excepto aquellos que no sean compatibles con el interés público. Con esto el departamento reitera la actitud que adoptaron el Presidente Hoover y el secretario Stimson el año pasado cuando el Senado pidió copia de los documentos relacionados con las negociaciones del tratado naval de Londres.

La resolución Johnson pide a la Secretaría de Estado «que trasmita al Senado todas las comunicaciones, documentos, informes y acuerdos concertados desde 1924, o copias de los mismos, referentes al desembarco y sostenimiento de los soldados de infantería de los Estados Unidos en Nicaragua; y todas las notas, comunicaciones o acuerdos cruzados entre los Gobiernos de los Estados Unidos y Nicaragua, la formación y entrenamiento de la Policía nacional de Nicaragua, deberes que se ha asignado a la misma y a los soldados americanos así como la compensación que recibe la Policía Nacional y ascendencia de la suma».

Gestión en pro de un "status" indio de Dominio Inglés

Plan de Lord Reading para dotar a la India de gabinete responsable en la legislatura

DECISION CONSERVADORA

De ésta parece depender ahora la suerte que tenga la conferencia de la India

LONDRES, Enero 3. (AP). — Lo que equivale virtualmente al status de Dominio para la India se pidió hoy en la conferencia indostánica que se celebra en Londres Lord Reading en representacieón del partido liberal, quien de esta manera rompe el largo silencio que guardaban los políticos británicos hacia el futuro del pueblo del Indostán.

El plan de Lord Reading consiste en dotar a la India de un gabinete responsable ante la Legislatura indostánica. El Virrey inglés o el Gobernador general quedaría constituído en autoridad ejecutiva para llevar a cabo las decisiones del gabinete y el Emperador seguiría siendo el soberano nominal.

La suerte de la conferencia parece depender ahora de la decisión del partido conservador en el Parlamento británico, cuyo principal delegado en aquélla es Lord Peel. Este todavía no ha hecho ninguna declaración sobre el particular y es probable que el primer ministro Ramsay MacDonald espere a conocer el criterio de los conservadores antes de exponer los planes del gobierno laborista.

En los círculos políticos se considera que las manifestaciones de Lord Reading han fortalecido al gobierno laborista en sus planes para dar a la India un gobierno responsable. También han contribuído, según dicen, a estabilizar la política interior colocando a laboristas y liberales formando un nuevo frente para el arreglo del difícil problema de la India.

Ochenta y dos Muertos y Cincuenta Desaparecidos ha Causado un Tifón muy Fuerte en las Islas Filipinas

Supónese que las pérdidas de vidas serán mayores al conocerse los datos exactos

MANILA, enero 5 (A. P.) — El tifón que se desencadenó ayer en la parte central de las Islas Filipinas ha costado, que se sepa hasta ahora, ochenta y dos muertos y cincuenta desaparecidos, pero se teme que el número de víctimas aumente rápidamente así que se reciban detalles más completos.

Las comunicaciones telegráficas y telefónicas están interrumpidas y los caminos intransitables, pero las últimas informaciones hacen suponer que la lista de las bajas será mucho mayor cuando se restablezcan todos los medios de comunicación.

Gran número de pescadores nativos perecieron en el hundimiento de muchos barcos de pesca frente a las costas de las islas de Leyte y Cebú. Las pérdidas sufridas por la propiedad en aquellas islas se calculan en más de quinientos mil pesos y doscientos cincuenta mil respectivamente.

Créese que todo parece indicar que el tifón de ayer ha tenido las mismas proporciones que el de noviembre de 1928, que causó la muerte a 234 personas en la isla de Leyte, y que el de mayo de 1929, que dejó 119 muertos.

Hay que Defender al Obrero de los Estados Unidos de la Competencia de los Jornaleros del Extranjero

La prosperidad norteamericana descansa en los obreros y el mayor empeño debe ser mantener a todos aquellos empleados con jornales remunerativos, dice Mr. Doak

WASHINGTON, enero 5. UP.—La selección y la limitación de la corriente inmigratoria a los Estados Unidos fueron los principios fundamentales del discurso que anoche pronunció el Secretario del Trabajo Doak, por radio, para explicar lo que, a su juicio, signicará la seguridad de los obreros norteamericanos.

El Secretario Doak dijo que la principal finalidad es lograr que los Estados Unidos sean cada vez más fuertes, bajo todos los aspectos.

—Semejante política—agregó—da seguridad a nuestro pueblo trabajador de que sus empleos estarán asegurados contra la competencia eventual de los brazos que se importe del extranjero.

—Otro punto principal es ampliar el sistema de empleo de los Estados Unidos, en tal forma que el obrero y el trabajo estén cada vez más próximos uno de otro.

—En tiempos como los que estamos atravesando, cuando las agencias de colocaciones o empleos apenas bastan para mantener organizada la corriente de hombres y mujeres que tiende hacia los trabajos retribuidos, el valor que tiene un Servicio Federal de Empleos es cosa que no puede apreciarse en toda su magnitud.

—Es de observar también que no obstante la crisis los Estados Unidos no sufren la menor perturbación o conflicto social. Esta es la primera vez en la historia norteamericana en que el Presidente ha dirigido a la nación a través de un año de intensa depresión, manteniendo al mismo tiempo la paz interior

El Secretario del Trabajo terminó afirmando que la prosperidad de los Estados Unidos descansa completamente sobre los obreros, y que la principal preocupación debe ser mantener a todos los trabajadores empleados con jornales remunerativos.

EL FANTASMA DE LAS ALAS DE ORO

Por VICENTE BLASCO IBAÑEZ

Esta novela, que se cuenta entre las que a su muerte dejó lista para publicar el insigne novelista, ofrece al público una trama interesantísima que se desenvuelve en una familia de la alta sociedad, con un asunto amoroso a la par que dramático que cautiva la emoción del lector. El autor de «La Barraca» y de «Los Cuatro Jinetes», puso su inteligencia y su alma en este nuevo libro, grande y bello como todos los suyos.

Precio del ejemplar, a la rústica. . . . . $ 1.00

SACCO Y VANZETTI
UN GRAVE ERROR JUDICIAL

Por el Dr. JOSE AGUSTIN MARTINEZ

Estudios de Derecho Penal, en torno del célebre proceso de Sacco y Vancetti, examinando cuidadosamente las causas que determinaron el proceso, la forma legal en que fué llevado a cabo, los alegatos, las defensas, el fallo y los distintos recursos y peticiones que fueron presentados, tendientes a demostrar lo injusto de la condena, y todo detalle que pueda interesar al estudiante y al jurista.

Forma la obra un tomo en 4o., magníficamente impreso y encuadernado en pasta española. Precio del ejemplar. $ 3.00

CIRCULARES Y DISPOSICIONES COMPLEMENTARIAS PARA LA APLICACION DEL ARANCEL DE ADUANAS

Este tomo, que viene a ser un APENDICE AL ARANCEL DE ADUANAS, comentado por FRANCISCO CUENCA, contiene todas las Circulares, Decretos y Disposiciones relativas a la materia, que se han dictado desde la publicación del Arancel hasta el 10 de Septiembre de 1930.

Para mayor comodidad en la consulta, este tomo lleva un índice por materias, con el cual es posible hallar un dato sobre determinada mercancía en un solo instante.

Precio del ejemplar en 4o., a la rústica. . . . . $ 0.50

VERSOS DE AMOR

De JOSE MARTI

A la ya numerosa colección de publicaciones del Apóstol, hay que añadir este nuevo tomo de VERSOS DE AMOR, publicado por Gonzalo de Quesada y Miranda, todos los cuales son completamente inéditos.

Forma la obra un tomo en 8o., con cerca de 100 páginas, rústica.

Precio del ejemplar. . . . . $ 1.00

CURSO INTEGRAL DE LEGISLACION HIPOTECARIA

Por el Dr. ISMAEL SEGURA Y MENOCAL

Unica obra que se adapta por completo al Programa de Oposiciones a Registradores de la Propiedad, cuyas oposiciones han sido convocadas por Decreto de 26 de Diciembre próximo pasado. Esta obra, contiene la Ley Hipotecaria y su Reglamento, más las disposiciones complementarias y los formularios que son necesarios a los Registradores, así como las demás leyes y disposiciones que les afectan. Es lo más completo y sintético que hay sobre la materia y muy a propósito para prepararse a las Oposiciones ya convocadas.

Precio del ejemplar con 808 páginas, rústica. . . . . $ 6.00
Encuadernado en holandesa. . . . . „ 7.00
Encuadernado en pasta española. . . . . „ 7.50

EN PRO DEL SUFRAGIO FEMENINO

Por FRANCISCO J. PONTE DOMINGUEZ

Hermosa defensa del sufragio femenino, con estudio de sus conveniencias y ventajas para el desenvolvimiento político de los pueblos, además del derecho natural de la mujer a colaborar con el hombre en el manejo de la cosa pública que afecta a ambos por igual.

Precio del ejemplar a la rústica. . . . . $ 0.50

LA MODERNA POESIA
Obispo 135. Apartado 605. Tel. A-1171. Habana.

CERVANTES
Galiano 62. Apartado 1115. Tel. A-4958. Habana.

Todo el Territorio de Panamá ha Acatado ya el Nuevo Régimen de los Gobernadores

CHIRIQUE, REDUCTO FINAL DEL REGIMEN CAIDO, SE HA SUMADO A LA REVOLUCION

CIUDAD PANAMA, enero 5 (AP) Las nueve provincias panameñas están ya bajo la autoridad de los gobernadores nombrados por el grupo que derrocó al Presidente Florencio Harmodio Arosemena, la semana pasada. La normalidad reina en el país.

La provincia de Chirique, último reducto del régimen caído, se unió ayer a la revolución, nombrándose gobernador a José R. Obaldí, hijo del que fué segundo Presidente de la República. Los informes recibidos de allí dicen que la provincia no se sumó desde el principio al movimiento, debido a creerse, falsamente, que la revolución estallada el 2 de enero era de carácter comunista.

El nuevo Ministro de Estado, Francisco Arias Paredes, en una declaración que hizo esta tarde dijo que todos los sectores de la opinión han aceptado, en apariencia, el nuevo orden de cosas, agregando que la tranquilidad es completa y que la administración pública desenvuelve perfectamente todas las funciones gubernamentales.

«El nuevo Gobierno agradece la unánime y admirable cooperación de la ciudadanía—continúa la nota.—Esta es la mejor indicación de su popularidad y de su perdurabilidad política».

Ciudad Panamá, capital de la nación, estaba hoy como si nada hubiera ocurrido, aunque los bomberos ayudaban a la policía en el trabajo de recorrido de las calles, anunciándose que seguirán prestando el mismo servicio hasta que se reorganice la fuerza de seguridad pública.

Las tropas civiles armadas que hicieron la revolución eran hoy menos visibles que antes, estando concentradas principalmente en los edificios públicos y en el cuartel de la policía.

Temperaturas en Varias Ciudades

NUEVA YORK, Enero 5.—(AP.) En las últimas veinticuatro horas se registraron las siguientes temperaturas en las ciudades que se mencionan:

Washington	3.3	
Nueva York	5.5	
Chicago	5.5	
París	3.3	
Londres	1.1	bajo cero
Berlín	1.1	
Fayal	12.2	

Nuevamente Votó el Senado Quince Millones de Pesos Destinados a los Préstamos Para Compra de Alimentos

La Cruz Roja de England, Arkansas, se instaló en la estación de bomberos con el objeto de poder atender a la tarea de facilitar alimento a los miles de hambrientos de esa zona

ENGLAND, Estado de Arkansas, Enero 5.—(AP).—Las oficinas de la Cruz Roja se trasladaron hoy a la estación de bomberos, para poder atender mejor a la muchedumbre que acudió en demanda de alimentos.

Hubo un momento durante la tarde en que más de doscientas personas, en su mayoría de color, formaban larga «cola» frente al cuartel, esperando turno para llenar los requisitos exigidos.

Mientras, los funcionarios locales de la Cruz Roja se reunían con Miss Emma Mortenson, representante de la Rama de aquélla en San Luis, para acordar la forma en que se atenderá durante el invierno a los campesinos de la región, muy castigados por la sequía.

El Capítulo de la Cruz Roja de England tiene once pobiaciones, calculándose que habrá que prestar ayuda bi-semanal a unas mil doscientas familias empobrecidas.

La requisa de víveres y los donativos de éstos se desenvolvieron hoy perfectamente. Las autoridades vigilaron para que individuos que tienen recursos propios obtuviesen alimentos, fingiéndose pobres de solemnidad. Al caer la noche unas ciento veinte familias habían sido abastecidas.

Los comerciantes de England se sienten optimistas ahora, esperando que cuando llegue la hora de la siembra, en primavera, vuelva la prosperidad a la comarca y los negocios reanuden su curso. Esta región es una de las más ricas del Sur, estando situada en el fértil valle del río Arkansas.

EL SENADO CONCEDIO NUEVAMENTE 15 MILLONES PARA PRESTAMOS DE ALIMENTOS

WASHINGTON, Enero 5.—(AP). El programa de auxilios presentado por el Presidente Hoover al Congreso encontró hoy nuevos obstáculos en el Senado, cuando se propuso un agregado de quince millones de pesos, destinados a préstamos para alimentos, a los 45 millones del crédito de ayuda a los damnificados por la sequía.

El proyecto de ley fué devuelto a la Cámara de Representantes, donde Mr. Tilson, líder republicano, anunció que combatiría el fondo de préstamos para alimentos por entender que esto no incumbe al Gobierno federal.

El desorden provocado por los hambrientos de England, en Arkansas, el sábado por la tarde, fué expuesto ante el Senado por Mr. Caraway, de ese Estado, al pedir los 15 millones de pesos adicionales.

Mañana la Comisión senatorial de Créditos comenzará su estudio propio de las situaciones del desempleo y la sequía. John Barton Payne, presidente de la Cruz Roja, será el primer informante.

La Cámara ya rechazó anteriormente el «bill» del Senado concediendo 60 millones de pesos para el auxilio de la sequía, quince millones para la compra de alimentos.

Creen Próximo el Resurgimiento de Negocios en E. U.

El estudio de las emisiones de bonos ha llevado como de la mano a dicha conclusión

NUEVA YORK, enero 5. (AP).—La recuperación de los negocios no está a muchos meses de distancia, en apariencia. Tal es la conclusión de una investigación, que ha durado cuatro años, publicada hoy por el Bureau Nacional de Investigaciones Económicas de los Estados Unidos.

En el informe se dice:

"Aunque no es función del Bureau Nacional hacer predicciones acerca de las condiciones de los negocios, este organismo considera su deber sumarizar los resultados de sus estudios en diferentes experiencias. Nuestras averiguaciones revelan que, con excepción de una breve y temporal interrupción, los Bonos emitidos y cotizados están declinando en sus valores desde septiembre de 1929, y que semejante fenómeno ha sido siempre preludio obligado de una recuperación de los negocios".

La Carta de Bonos, que comprende 74 años de éstos, y cuyos elementos principales son las emisiones ferroviarias, de alta calidad, ha sido construida por el doctor Fred R. Macauley, del Bureau Nacional. En el interesante documento, que tiene alto valor técnico, están incluídas las relaciones entre los Bonos, los tipos de interés, los precios de las acciones y todas las particularidades de los negocios, en general, desde enero de 1857.

MAÑANA REANUDARA EL VUELO MRS. BERYL EN EL «TRADE WIND»

NORFOLK, Estado de Virginia, enero 5 (A. P.) — La señora Beryl Hart y el teniente William S. Mc Laren, declararon esta noche que han pospuesto hasta el miércoles la reanudación de su vuelo a París, vía Bermuda y Azores, debido a que en la costa atlántica de los Estados Unidos una tormenta mantiene la atmósfera en condiciones irregulares.

El monoplano Trade Wind estaba listo para despegar el martes a las seis de la mañana. Los informes meteorológicos posteriores anunciaron, sin embargo, que la tempestad no había amainado, aunque es posible que para el miércoles se haya alejado mucho o se haya disuelto.

El teniente Maclaren manifestó que los tanques del aparato habían sido llenados esta tarde y que el motor estaba en perfectas condiciones para iniciar el salto transatlántico, tan pronto como el cielo despejase.

El Trade Wind recomenzará su vuelo a Bermuda el miércoles a primera hora, al mismo tiempo que los aviones pertenecientes a las escuadrillas de la flota exploradora inicien su jornada hacia Guantánamo, para tomar parte en las maniobras anuales.

RULETA, HAZARD, BACARA, DADOS, BIRD CAGE, RUEDA DE MUTUA

Las noches alegres de La Habana vibran exquisitamente en el GRAN CASINO NACIONAL. Por sus lujosos salones comedor desfila toda la vida social elegante de Cuba y los Estados Unidos.

El Dios del Baile y la diosa Fortuna encuentran allí su brillante marco de esplendor.

Los jueves, sábados y domingos durante la temporada se servirá un table d'hote a cinco pesos el cubierto. También hay servicio a la carta.

Es de rigor el traje de etiqueta para bailar, exceptuando los domingos.

El conjunto musical de DON AZPIAZU y su Havana Casino Orchestra, de fama internacional y la de los hermanos Palau's alterna en la ejecución de los bailables.

MUY PRONTO DEBUTARA EARL CARPENTER Y SU ORQUESTA NEOYORQUINA

Los jueves y sábados de moda, actuará la orquesta argentina de tangos de los populares IRUSTA, FUGAZOT Y DEMARE.

Para reservar mesas: Teléfonos:) F.O-7075) F.O-7365) F.O-7420

M.E.C.D. 2016

$6.50

Un precio atractivo porque se trata de calzado fino.

GAMUZA Carmelita

En varios tonos.

Se exhiben en nuestras vidrieras muchos modelos.

"LA GRANADA"

San Rafael 14½

Teléfono A-7706

Atendemos pedidos del interior, 30 cts. extra.

HABANERAS

ESTRELLA BRETON

EN LA FESTIVIDAD DE HOY

De días.

Una gentil dama.

Expresión suprema de la gracia, la hermosura y la simpatía, la doctora Estrella Bretón viuda de Rodríguez Fuentes.

Linda Estrella.

Esbelta, airosa, cautivadora...

Hasta su residencia, un coquetuelo chalet verde de la Víbora, en Strampes esquina a Milagros, llegarán mensajes numerosos de felicitación.

Serán de sus amigos, de los muchos admiradores que cuenta en esta sociedad la encantadora Estrella.

Entre flores, y entre los afectos de su familia amantísima, pasarán para ella las horas de este día.

No recibirá.

Tengo encargo de decirlo.

DIA DE REYES

Triple festividad hoy.

Inamovible.

Es la de los Reyes Magos, Melchor, Gaspar y Baltasar.

Está de días una dama gentil e interesante, Estrella Abin, distinguida esposa del admirable y admirado dibujante Jaime Valls.

Es el santo también, y me complazco en felicitarla, de la señora Estrella Romero, gentil esposa del joven Tomás Sollosso.

Reciba mi felicitación, muy afectuosa, la interesante señorita Gracia Cámara y O'Reilly.

Está de días.

Y se verá muy festejada.

Tan distinguida señorita, hija de la Condesa de Buena Vista, no podrá recibir.

Estrellita Ponce de Santaella.

Cúmpleme saludar en su fiesta onomástica, deseándole, todo género de felicidades, a la gentil señorita Adoración Gutiérrez Prada.

Estrella Quirós de Aranguren.

Y Estrella Terrén Alonso, bella e inteligente señorita, que se encuentra en Madrid disfrutando de la beca de viaje que le fué concedida por nuestra Universidad.

Celebra su santo el antiguo hacendado y caballero excelente y muy apreciable Melchor Bernal, así como su hijo, el querido joven Melchor Bernal y Varona.

Melchor Batista, Melchor Hevia, Melchor de los Reyes, Melchor Herrera y el joven y distinguido licenciado Melchor Fernández, Magistrado de la Audiencia de la Habana.

Gaspar E. Contreras.

El profesor Gaspar Agüero.

Gaspar Carbonell, administrador de la culta revista **Habana Yacht Club**, órgano oficial de la gran sociedad de la Playa.

Un abogado joven, estudioso, y de brillante porvenir, el doctor Gaspar A. Betancourt, tan relacionado entre nuestros mejores elementos sociales y artísticos.

El doctor Gaspar Agramonte, joven e inteligente médico, de la Marina de Guerra.

Gaspar Vizoso, distinguido y muy estimado caballero, quien se espera en esta ciudad, donde viene a pasar su temporada de todos los inviernos.

Su hijo, el simpático joven Gasparito Vizoso y Colmenares, también está de días.

El doctor Gaspar Nodarse.

El doctor Gaspar Llovet.

Gaspar de la Vega, Gaspar Treviño, Gaspar de la Puente y Gaspar Pérez Domínguez.

Y Baltasar Rodríguez Cano y Baltasar Granda.

¡A todos, felicidades!

(Continúa en la página SIETE)

Su hogar será aún más acogedor

si Vd. guarnece puertas y ventanas con estos bellísimos damascos y cretonas modernas que presenta FIN DE SIGLO.

Sus precios son tan módicos que, con una inversión insignificante, se enriquecerá de un modo extraordinario el interior de su casa.

Vea hoy mismo nuestras espléndidas colecciones

Cretonas inglesas, con flores y a listas propias para cortinas a . . . . . 20 cts.

Japonesas, en preciosas estampaciones de tonos vivos, desde . . . . . 25 "

Sunfasts de Seda, de apresto suave, de una yarda de ancho, propios para visillos a . . 35 "

Damascos de Seda, brocados en dos tonos, propios para cortinas, desde $1.75

EN EL DEPARTAMENTO DE SAN JOSE

donde se venden estos artículos, encontrará usted otros muchos tipos de los mismos, y cuantos accesorios necesite para la comodidad y ornato domésticos.

Alfombras, Tapices, Cojines, etc.

fin de Siglo

DEL AUTO DE UN SENADOR LLEVARON AYER UN PAQUETE

Denunciado un chofer por haberse apropiado del auto que le dieron en alquiler

Armando García Obregón, chofer del auto 7306, de la propiedad del señor Bravo Correoso, Senador de la República, denunció en los Expertos, que estando estacionado con el vehículo en la esquina de Industria y San José, le hurtaron del mismo un paquete valorado en diez pesos, que momentos antes había adquirido la señorita María Antonia Bravo, sin que tuviera sospechas en persona alguna.

Denunció en los Expertos Rogelio Alfonso Sousa, vecino de San José 106, que en pasados días hizo entrega en alquiler del auto de su propiedad número 26199, al chofer Hilario Pedroso, vecino de 8 número 8, con cuyo vehículo ha desaparecido, estimándose perjudicado en la suma de 150 pesos.

CARDUI

ALIVIO MENSUAL DE LA MUJER

CARDUI — EL TÓNICO DE LA MUJER

¿Le Pica la Piel o Siente Quemazón?

El Ungüento Cadum hace cesar la quemazón y picazón y proporciona alivio al instante. Produce un efecto calmante y cicatrizante asombroso cuando se aplica sobre la piel irritada o inflamada. Ha probado ser un gran alivio para millares de personas que durante años han estado sufriendo de eczema, acne (barros), granos, furúnculos, úlceras, erupciones, urticarias, ronchas, almorranas, comezón, sarna, heridas, arañazos, cortaduras, lastimaduras, ásperos, postemillas, escaldadura, sarpullido, quemaduras, costra, margulladuras.

FUERTE-ENGORDA OXOIDE

1 copa de 100 c.c. = ½ lb. CARNE FRESCA

Alimenta sin cansar su ESTÓMAGO

Sabroso - Aromático

EXIJA LEGITIMO OXOIDE

varias veces al día

Jugo carne de 97% Extracto concentrado al 25%

Dr. SIMPSON

PREPARADO POR DROGUERIA "SARRÁ"

Sólo una muestra a cada persona mediante la presentación de este periódico, en la Droguería Sarrá, mañana.

666

Es una prescripción médica para CATARROS Y DOLORES DE CABEZA. Es el más rápido remedio que se conoce

666 también en tabletas

Mujeres de famosa belleza que siguen los Tratamientos WOODBURY

En Estados Unidos muchas mujeres prominentes en la sociedad y en el teatro y que se distinguen por su belleza, usan inviarablemente el Jabón Facial Woodbury. Este es el jabón a cuya ayuda deben una tez suave, tersa y hermosa millones de mujeres.

Un cutis fino y suave es uno de los encantos mayores que puede Ud. tener. El Jabón Facial Woodbury le ayudará a conservar un cutis juvenil. Si los poros de su piel presentan la más leve indicación de dilatamiento no deje pasar más tiempo. Comience a usar este jabón esta misma noche. Obtenga un ejemplar de nuestro folleto, "La Piel que Encanta." Contiene los tratamientos más famosos en el mundo para la piel. Le demostrarán la manera de purificar su cutis, eliminar las espinillas, tez grasienta, poros dilatados, y todas las afecciones cutáneas que desfiguran la belleza y encanto de su tez,

"Me encanta la sensación de frescura, vigor y exquisita suavidad de mi cutis cuando me lavo con Woodbury." Julia D. Evans, la mujer más bella en las artes.

"Woodbury limpia el cutis maravillosamente, pero con una suavidad y delicadeza que no he encontrado en ningún otro jabón." Sra. George Franklin Hester, distinguida dama de la sociedad americana.

Escriba hoy solicitando el folleto: "La Piel que Encanta." Contiene los tratamientos más famosos del mundo para la piel.

JOHN H. WOODBURY, Inc.
12 Spring Grove Ave. & Alfred Street,
Cincinnati, Ohio, E.U.A.

Sírvanse enviarme el folleto "La Piel que Encanta" y muestra del Jabón Facial Woodbury. Adjunto 10c. para cubrir los gastos de este despacho.

Nombre _____

Calle _____

Población _____ País _____

10-1155

VENTA ESPECIAL EN MUÑECAS.
VEA SURTIDO Y PRECIOS

Joyería "El Gallo"

San Rafael é Industria

SUS NIÑOS

Consérvelos sanos y robustos

TODO doctor le dirá que para ayudar al crecimiento de los niños el aceite de hígado de bacalao es excelente. Pero no es fácil hacerles tomar el aceite en su forma natural, pues les repugna lo mismo que a los adultos.

Déles a tomar la Emulsión de Scott y no tendrá dificultad ninguna. Tiene buen sabor y es fácil de tomar. No vacile; déle a sus nenes la

Emulsión de Scott

Ha Mermado Nuestra Export. Tabacalera

Según los datos estadísticos que comunica la Comisión Nacional de Propaganda y Defensa del Tabaco Habano, el valor de nuestras exportaciones de tabaco y sus manufacturas durante el mes de diciembre de 1930, ascendió a $2.157.486, contra $2.994.000 en el mes anterior, o sea una merma de $836.514.

También se verificó en el pasado diciembre una merma de $256.223 respecto a igual período de 1929, en que el total de las exportaciones tabacaleras ascendió a $2.413.609.

Durante todo el año 1930 el total general fué de $33.540.575, contra $37.878.765 en 1929, resultando una disminución de $4.338.190.

Los Estados Unidos nos compraron en diciembre último $876.063 de nuestros productos; España, $400 mil 962; Argentina, $286.410; Suecia, $136.912; Francia, $109.012 y Reino Unido, $105.903.

PASAJEROS LLEGADOS POR LA VIA AEREA

Pasajeros que llegaron a nuestro aeropuerto General Machado procedentes de Santiago de Cuba y lugares de la ruta ayer.

Avión N. M. 4: Piloto Mr. Payne. Co-Piloto Tte. Zayas Bazán. Steward L. Noa.

Pasajeros: Sr. L. Gómez, de Victoria de las Tunas.

Sra. E. G. Miller, de Morón.

Srta. Miller, de Morón.

HAN DESAPARECIDO DOCUMENTOS DEL ARCHIVO MUNPAL.

Faltan, así como un reloj, del antiguo edificio de la cárcel guardado por policía

Graves se hacen ante el Alcalde por el señor Miguel Enrique, archivero de la Administración Municipal, en relación con la mudada de la documentación del Archivo General del Municipio desde el local de la antigua Cárcel, en Paseo de Martí 1, para el Palacio del Ayuntamiento, en la Plaza de Armas.

Expone en lacónico informe el señor Enrique, que al efectuarse el últim odía de trabajo parte de esa mudada, se notó la falta en el local que ocupa el Archivo en la Cárcel, de un reloj de pared y de varios paquetes de documentos administrativos, sin que informe quien pueda ser el autor de estas sustracciones.

El local de la Cárcel, después de abandonada por el Municipio, ha quedado al cuidado del Ejército y de vigilantes de la Policía Nacional. En la parte principal el Ejército montó su cuartel maestre en estos días de agitación ciudadana, y en el fondo se instaló un servicio especial de policía.

El Alcalde, al tener conocimiento de lo ocurrido, dictó las órdenes procedentes, para que se investigara lo ocurrido, dándose cuenta al Juzgado de la desaparición de esas pertenencias municipales, a fin de que se instruya la causa respectiva.

EL REGLAMENTO DE CARRETERAS

La Jefatura del Distrito de Obras Públicas en Camagüey, ha remitido a la Alcaldía de la Habana notificación de multas de cinco pesos, por infracción del artículo 24 del Reglamento de Carreteras, para entregar al señor Jaime Colt y Acosta, que reside en 10 de Octubre 175.

EL DR. ROBAINAS ESTA MUY GRAVE

Es muy querido en Nuevitas y se teme un fatal desenlace

NUEVITAS, enero 5. DIARIO, Habana.—Lámentase profundamente en esta sociedad la penosa enfermedad grave que pone peligro la vida del notable cirujano doctor Rogelio Robainas Arquimbao. Tesorero del Colegio Médico Local y persona que goza de altas distinciones en el seno de nuestra buena sociedad.

Préstanle su asistencia cariñosa y sabia los doctores Benach, Mora, Navarro y Cabrera, quienes luchan por evitar el desenlace fatal.

Ramón Pérez Rodríguez.

VESTIDOS A PLAZOS

$12.50 y $20.00 Vestidos de seda hechos o mandados a hacer en los colores de moda. Entrada 3.00, el resto en cómodos plazos. También tenemos abrigos y vestidos para todos los gustos

LYON Casa de Modas

AGUILA 121, entre SAN RAFAEL Y SAN JOSE

Suscríbase al DIARIO DE LA MARINA

FALLECE UN EX CABO DEL E. LIBERTADOR

GAYAJABOS, enero 5. DIARIO, Habana.—Ha fallecido en esta localidad, el ex-cabo del Ejército Libertador, Serafín Sayas, siendo su muerte muy sentida.

Era el señor Zayas un estimado y antiguo vecino de Cayajabos y pertenecía a un honrada familia, que hoy le llora sin consuelo.

G. del Castillo.

Aguas de Tocador DE CRUSELLAS

Su aroma finísimo y persistente es el toque final de distinción en el peinado

CIA. NACIONAL DE PERFUMERIA

Si no lo tiene la tienda de Perfumería o Botica donde usted compra, lo hallará en los Salones Crusellas de Exposición y ventas al detall, de Obispo No. 88, Neptuno No. 98. y Calzada del Monte No. 320.-Habana.

M.E.C.D. 2016

EL PROXIMO JUEVES SE CELEBRARA EN PALACIO UNA REUNION DE DIRECTORES DE INSTITUTOS DE SEGUNDA ENSEÑANZA

Se ofrecerá un almuerzo a un dibujante y periodista de E. U.
Se estudia el aumento del precio de los telegramas y sellos.
El Secretario de Gobernación informó sobre los desórdenes.

Mr. Carl Byoir, director de «Havana Post», en su visita ayer a la mansión presidencial, informó a los repórters que dicha publicación ofrecerá el próximo viernes un almuerzo, en el Hotel Sevilla, al periodista y dibujante americano Mr. Robert H. Davis, quien ha hecho intervius y dibujos a los principales Jefes de Estado.

En dicho almuerzo, que constará de doscientos comensales, se recabará de cada uno de ellos la cantidad de cinco pesos, y el producto será repartido entre los pobres de la Habana.

Mr. Davis mostrará dicho día copia de sus principales dibujos.

EL AUMENTO A LOS SELLOS Y TELEGRAMAS

El General Delgado, Secretario de Comunicaciones, estuvo tratando con el Presidente Machado, sobre el proyecto de aumento al valor de sellos, telegramas, etc., que estudia la Comisión Económica Nacional, a fin de aumentar las recaudaciones.

ASUNTOS PARTICULARES

El Presidente de la empresa y director de «El Mundo», señores Govín y Moreno, visitaron ayer al Jefe del Estado, tratando, según nos dijeron, asuntos de carácter particular.

ALTERACIONES DEL ORDEN

El Jefe de la Policía Nacional, Comandante Carrerá, informó al Presidente de la República sobre las últimas alteraciones de orden ocurridas en varios cines de esta capital y en la calle de Neptuno.

RESTABLECIDO EL DOCTOR ZUBIZARRETA

Ayer acudió a Palacio, completamente restablecido de las lesiones que recibió en un choque automovilístico, el Dr. Octavio Zubizarreta, Subsecretario de Gobernación.

También el Dr. Vivanco, Secretario de Gobernación, visitó la mansión presidencial. Ambos se entrevistaron con el Jefe del Estado.

REPRESENTANDO AL PRESIDENTE

Llevando la representación del General Machado, el ayudante presidencial, Comandante Espinosa, acudió ayer al entierro del doctor Oscar Fonts Sterling.

REGRESO BARRAQUE

El Lcdo. Barraqué, Secretario de Obras Públicas, estuvo ayer en Palacio, de regreso de su viaje a Pinar del Río, donde permaneció dos días.

LOS ABOGADOS DE PALACIO

En los bajos de la mansión presidencial, donde estaba instalado el despacho del Lcdo. Barraqué, siendo éste Secretario de Justicia, se ha colocado la consultoría de los abogados de Palacio.

EN FAVOR DE UNOS OBREROS DETENIDOS

El Presidente de la Hermandad Ferroviaria de Camagüey, señor Florindo Salazar, estuvo ayer en Palacio, acompañado del líder obrero señor Arévalo, haciendo gestiones por la libertad de varios ferroviarios que se encuentran detenidos.

PERSONAS RECIBIDAS POR EL PRESIDENTE

Los ayudantes de guardia ayer, Comandantes Espinosa y Rodríguez de León, hicieron entrega a los periodistas de la siguiente nota, en la que constan las personas que fueron recibidas, separadamente, en la mañana de ayer, por el Jefe del Estado, en su despacho del segundo piso de Palacio:

Coronel O. Fernández Quevedo, General Alberto Herrera, Coronel José C. Vivanco, Dr. Recadero García, doctor Octavio Zubizarreta, Comandante Rafael Carrerá, señor Nicolás Rivero, Dr. Viriato Gutiérrez, doctor Carlos Miguel de Céspedes, doctor Augusto Saladrigas, doctor Orestes Ferrara, doctor Felipe González Sarrain, señor Rafael Govín, señor Enrique Moreno, señor Andrés Callejas, General Matías Betancourt, señor Francisco Camps.

CON EL SECRETARIO DE LA PRESIDENCIA

En su despacho del primer piso de Palacio, el señor Ricardo Herrera, Secretario de la Presidencia, recibiendo a las personas que a continuación se expresan: Leonardo Diago, Humberto Echevarría, C. Poll, presidente de la Asociación de Fotógrafos; F. Dozal; Anacleto Oviedo; Antonio V. Funes, Fermín Rodríguez Olivera, G. Feliú; Representante Manuel Villalón; Gustavo Bombalier; V. Martínez.

AGRADECIMIENTO DE FRANCIA

En Palacio se ha recibido el siguiente cablegrama, agradeciendo el mensaje que nuestro Gobierno enviara al pueblo y gobierno francés, con motivo del fallecimiento del Generalísimo Joffre:

París, enero 4 de 1931.

A Su Excelencia señor General Machado Presidente de la República de Cuba.

Habana.

Al asociarse personalmente en unión del Gobierno y del pueblo cubanos a nuestro duelo, Vuestra Excelencia me ofrece una espléndida demostración de condolencia que será profundamente agradecida por todos los franceses en cuyo nombre hago a usted presente mi más elevado reconocimiento.

(Fdo.) Gastón Doumergue.

UNA FELICITACION DE WIFREDO FERNANDEZ

El Presidente Machado acaba de recibir el siguiente telegrama de felicitación, con motivo de su discurso pronunciado en Palacio el día primero de año, que le envía el senador pinareño señor Wifredo Fernández:

Guanajay, enero 3 de 1931.

Honorable Presidente República, Palacio Presidencial. Habana.

No hay injusticia más dolorosa que la injuria cuando creemos servir con profunda emoción a nuestro país. Recibo siempre esta ingratitud como único premio de una modesta pero incansable labor inspirada en el deseo de ser útil a la República. En el discurso del día primero vibra la pesadumbre que produce la incomprensión colectiva como otras veces su palabra servirá de ejemplo en su historia llena de ideales. Ninguna página será más hermosa que los párrafos con que usted prodiga para sus adversarios el amor y el olvido por la paz entre todos los habitantes y los hijos de esta tierra. Reciba mi felicitación más cariñosa.

Wifredo Fernández.

REUNION DE DIRECTORES DE INSTITUTOS

Ayer, en Palacio, obtuvimos la noticia de que el próximo jueves, a las once de la mañana, citados especialmente por el Secretario de Instrucción Pública, se celebrará, en los salones de dicha dependencia, una reunión de todos los Directores de Institutos Provinciales, a fin de tratar del problema estudiantil.

OTRA OPERACION A GARCIA KOHLY

Anoche se recibió un cablegrama en Palacio, que firma el iMnistro de Cuba en París, Dr. Carlos Manuel Céspedes, informando al Presidente de la República, que en breve será necesario hacerle otra operacion quirúrgica, al Dr. Mario García Kohly, Embajador de Cuba en España.

LA RIFA DEL TEATRO DE CAMAGUEY

Los señores Núñez y Guiral, pertenecientes a la Hermandad Ferroviaria, celebraron un cambio de impresiones ayer, en los pasillos palatinos, con el Secretario de Sanidad, doctor Fernández tratando sobre la rifa, por dicha entidad obrera, para los fines benéficos, del Teatro Principal de Camagüey, por medio de un sorteo especial de la Lotería Nacional. Hoy se pondrán a la venta los billetes.

Una tos mal cuidada puede ser el preludio de una tuberculosis. Cuide su catarro no sea que tome proporciones mayores; el "Grippol" es una medicación de gran éxito en el tratamiento de la grippe, tos, catarros, laringitis, tuberculosis pulmonar, &. Muchos catarros que no cedían a otros remedios se han curado con el "Grippol."

Se vende en todas las Farmacias de la Isla.

Juguetes Caros . . .

(Continuación de la PRIMERA Pág.)

productos del trabajo humano, su cuna en Alemania, aunque en casi todos los países del mundo se fabrican esos pequeños artefactos que causan la delicia de los niños. Francia, los hace también, pero de lujo. Francia es la madre de los lujos. Y aseguran las niñas, que en eso, son expertas que no hay muñecas como las francesas, sentimiento o predilección que comparten muchos hombres.

En Alemania, decimos se fabrican infinidad de juguetes para los niños de casi todo el mundo civilizado. Hay verdaderas industrias dedicadas a esa exclusiva producción. Regiones enteras derivan su **modus vivendi** de esa dedicación.

De Alemania han venido los dos juguetes que mostramos en esta misma página. Uno carísimo, el más caro que encontró nuestro fotógrafo en su recorrido por las jugueterías de esta capital. El Carrusel para niños de brazo, casi, y que no obstante vale $115 y la pequeña bañera que solo cuesta cinco centavos y que cabe con artefactos añadidos y todo, en la mano de un hombre. Calcule el lector como será la muñequita que en ella introduzca cariciosamente alguna pálida manita infantil. La bañera vale solo 5 centavos.

Ciento quince dólares por un carrusel para niños menores de un año! Una bañadera de celuloide por cinco centavos!

Mientras esa tremenda diferencia no se nivele un poco, habrá en fechas tan señaladas como la de hoy, niños alegres y niños tristes.

Por eso, en Rusia, donde están pasando cosas muy raras y muy difíciles de explicar aquí, no se fabrican en estos años últimos juguetes sino de los llamados constructivos—que enseñan a los niños divirtiéndolos y que según cuenta un amigo del reporter—que lo leyó en un cable—fueron objetos de una proposición presentada al Gobierno en un congreso infantil y estimada por aquel **exigiéndole** que cuando las condiciones económicas lo permitiesen, fabricase en gran número, solo juguetes de índole constructiva y que sirvan no a un solo niño, sino a un grupo de éstos, para que todos se beneficien y diviertan, practicando ya desde esa edad, formas nuevas y fecundas de confraternidad.

En Libertad 3 Damas Trasladadas del . . .

(Continuación de la PRIMERA Pág.)

motivo de la publicación del periódico estudiantil «Alma Máter», órgano oficial de la clase, se le sigue, junto con otros, en el Juzgado de Instrucción de la Sección Quinta, que la ha de instruir de los cargos que le resultan.

Al salir de la prisión las detenidas se mostraron gozosas e hicieron manifestaciones de que continuarían luchando por su ideal, sin arredrarlas el que hayan sido o puedan volver a ser detenidas.

Igualmente hicieron público su propósito de practicar gestiones donde fueren necesarias, a fin de que sea libertada la señora Carmen Gil de Godoy, que se encuentra en la Cárcel, y que se halla en delicado estado de salud, al extremo, de que su vida puede peligrar de continuar encarcelada.

EN MARIANAO, ORDEN COMPLETO

Para informar del completo orden que reina en todo el Término de Marianao, estuvo en la Secretaría de Gobernación y en la Secreta el Capitán de la Policía de dicho Término, señor Estanislao Mansip.

DOS COMPLICADOS

A disposición del Teniente Coronel Erasmo Delgado, Oficial investigador en el proceso que se sigue por traición militar, con motivo del fraguado complot del pasado día 24, fueron internados ayer en la Cabaña Aurelio Hidalgo Gato, detenido en Marianao antier, acusado de hacer activa propaganda sediciosa y Félix Cebreco Nápoles, sobrino del Mayor General del Ejército Libertador, Agustín Cebreco, sobre el cual se han acumulado graves cargos en el sumario referido.

TRASLADADOS A LA CABAÑA

Uno de nuestros reporters ha podido enterarse, que todos los miembros del Directorio Estudiantil detenidos en el Castillo del Príncipe, así como alguno de los otros presos políticos que allí se encontraban—entre ellos nuestro querido compañero Rafael Suárez Solís— fueron trasladados ayer a las prisiones militares de la Cabaña.

LOS FERROVIARIOS SE INTERESAN

Entre las numerosas visitas recibidas ayer por el doctor Vivanco, pudimos anotar la del señor Florindo Salazar, Presidente en funciones de la Delegación número 2 de la Hermandad Ferroviaria, en Camagüey, el que pidió se resolviera la situación de su compañero Aurelio González Oria, detenido en dicha ciudad y recluído en la Cárcel. El doctor Vivanco prometió atenderlos.

También trataron sobre la crisis porque atraviesa la Delegación número 1 de dicha Hermandad, la de la Habana, tanto en su aspecto económico, como en el directivo.

OTRAS GESTIONES REALIZADAS

El Senador por Camagüey, doctor José Manuel Cortina, se interesó por el doctor Raúl Romero, preso en Ciego de Avila y recluído en la Cabaña.

Una comisión se interesó por el doctor Rafael Torriente Marrero, dentista de esta capital, al que se detuvo antier en el Teatro Nacional, por sospecharse que tomara participación en una alteración del orden.

El General Ernesto Asbert, lo hizo por el doctor Vidal Morales Calvo, detenido el pasado domingo.

LIBERTADORES CON EL GOBIERNO

Los Coroneles del Ejército Libertador señores Benito Barceló, Tomás Olivera, Andrés Despaigne y Gilberto Peña y el Capitán, también del Ejército Libertador Pedro Valdés Fuentes, visitaron al doctor Vivanco, para reiterar su adhesión decidida al Gobierno.

EL DR. ZUBIZARRETA, ACTUANDO

Aunque no del todo mejorado de la dolencia que le aqueja, con motivo del accidente que sufriera el pasado domingo 28, en Marianao, se hizo ayer cargo de su despacho, el Sub-secretario de Gobernación, Dr. Octavio Zubizarreta, que aún se siente muy molesto debido a la fractura de una costilla. Como siempre, el doctor Zubizarreta atendió afablemente a los periodistas.

LA LIBERTAD DEL SEÑOR LOPEZ BLANCO

Las impresiones que recogimos ayer en los centros oficiales nos permiten asegurar que entre las libertades que se seguirán decretando, tanto por Gobernación como por el Teniente Coronel Delgado, figura la del doctor Marino López Blanco, a cuyo efecto sus compañeros abogados y notarios, están haciendo activas gestiones.

EL DR. MANUEL LANDA, COMPLACIDO

Nos encontramos ayer, casualmente, al doctor Manuel Landa, ex-Presidente de la Sala de lo Civil de la Audiencia habanera, cuyo hijo, Gabriel Landa, sufre prisión en la Cárcel. El venerable y anciano Magistrado, que actualmente ejerce de Letrado en esta capital, nos informó que está sumamente complacido del excelente trato que ha recibido su hijo en dicho establecimiento penal.

EL SUPERVISOR DE LA CARCEL

Cerca de las siete y media de la noche, abandonó la Secretaría de Gobernación, el Teniente Díaz Galup, Supervisor de la Cárcel y el Vivac. Le abordamos y nos manifestó que su visita obedecía a informar al Secretario de Gobernación sobre los detenidos bajo su custodia, y además, el solicitar le fueran enviadas camas y ropa para las mismas y alimento, en cantidad suficiente para atender al gran número de reclusos que allí se encuentran no sólo extinguiendo condena, sino con motivo de los últimos acontecimientos.

El doctor Vivanco prometió dedicar al caso preferente atención y resolverlo dentro de la medida de sus fuerzas.

ENFERMO EL COMANDANTE TRUJILLO

No concurrió ayer a su despacho el Comandante Santiago Trujillo, por estar afectado de fuerte ataque grippal. Lo sustituye, mientras dure su ausencia el Segundo Jefe, señor Saúl Herrera.

LOS TENIENTES CONDENADOS

Los doctores Eulogio Sardiñas y Alberto J. García, estuvieron ayer en la Auditoría del Ejército, celebrando entrevista con el Coronel José M. Guerrero, Auditor, sobre el recurso por ellos presentado, por inconstitucionalidad, en vía de casación, ante el Tribunal Supremo, contra el fallo del Consejo de Guerra que condenó a sus defendidos, los Tenientes Villada y Díaz. De un momento a otro serán elevadas las actuaciones a dicho Tribunal, para resolver en última instancia el citado recurso.

CONFERENCIA DE OFICIALES

El General Herrera, Jefe del Ejército, el Coronel Rasco, Jefe del Distrito Militar de la Habana, en sustitución del Brigadier Lores, que se encuentra en Oriente y el Teniente Coronel Delgado, conferenciaron ayer largamente, en el despacho del primero, sobre la labor del último en el proceso por el complot del día 24 y sobre el orden que reina en la República.

No fué Detenido . . .

(Continuación de la PRIMERA Pág.)

riodistas que lo visitaron, que hasta les mostró el Diario de Navegación, donde sólo se encuentra registrado el cruce con los dos mercantes.

El segundo oficial terminó sus informes diciéndonos que a un buque del porte del «President Wilson», y en plena paz, no hay comandante de buque de guerra que se atreva a detenerlo, pues esto rompería con las leyes internacionales.

EL «CRISTOBAL COLON»

Para anoche, después de las 11, tenía anunciado su arribo a este puerto el Trasatlántico español «Cristóbal Colón», que procede de Bilbao, Gijón, Santander y la Coruña y trae carga general y 200 pasajeros.

Este barco será despachado en la mañana de hoy.

EL «HAVANA»

El vapor correo americano «Havana», de la Ward Line, llegará también en la mañana de hoy, procedente de New York, con carga general, pasajeros para la Habana y en tránsito para Progreso y Veracruz, hacia donde seguirá viaje hoy mismo.

En este vapor embarcarán los señores Joaquín E. Cámara, José C. Cavazos, Manuel S. de Black e hijos, Augusto C. Ganlson, Teresa Molina viuda de Casasús e hijos, Gilbert G. García, Juan Francisco Vergara y nuestro compañero el periodista Sr. Demetrio Medina.

DENUNCIA DE ATENTADO

El Guardia Jurado de los muelles de Atarés, dió cuenta a la Policía del Puerto que en ocasión de estar de servicio en dichos muelles, vió un grupo de individuos, a quienes los ordenó que se retiraran, y ellos protestaron, pero uno a quien conoce por José Zayas, le hizo resistencia y al tratar de detenerlo para llevarlo a la Estación le tiró un punta-pie sin alcanzarlo, y se dió a la fugá.

EXCURSION DE AGENTES DE SEGUROS DE VIDA

Procedente de New Orleans llegó ayer el vapor americano «Heredia», de la Flota Blanca, que trajo carga general, 70 pasajeros para la Habana, y 16 en tránsito para Cristóbal.

El total de pasajeros que viajan en este vapor son turistas y muchos pertenecen a una Asociación de Agentes de seguros de Vida, quienes organizaron esta excursión.

SE EMBRIAGO HASTA PONERSE MUY GRAVE

Eleve Sender, tripulante del vapor americano «Kiskacosquilla», fué asistido en el primer centro de socorro de fuertes y periódicas convulsiones en las extremidades y un estado general muy grave, ocasionado por el alcohol.

HURTO

Antonio Gómez Santana, vecino de Agramonte número 110, dió cuenta que del muelle de la Puntilla, en Regla, le han hurtado la cachucha de su propiedad «Josefina».

EL CORREO FLORIDANO

Procedente de Tampa y Key West llegó ayer tarde el vapor americano «Cuba» que trajo carga general y 103 pasajeros, entre ellos los señores Dr. Narciso M. Pmienta, Armando Valdés, Concepción Arlot, José Rives, el periodista Taylor Sting, Fernando J. Abreu, Eulogio Montenegro, Ernesto Alberto y A. Pérez Jiménez.

Fueron . . .

(Continuación de la PRIMERA Pág.)

REPATRIADOS

En el «Buenos Aires» van 101 repatriados españoles, en su mayoría naturales de las Islas Canarias, los que desembarcarán en Cádiz y serán llevados en otro barco a Canarias.

DOS EXPULSADOS

También fueron expulsados en el «Buenos Aires» los súbditos españoles Francisco Fernández y Fermín Sampedro, declarados indeseables.

REGRESO EL PRESIDENTE

En la madrugada de ayer, en el cañonero «E. Villuendas», regresó del Mariel el Presidente de la República.

PASAJEROS LLEGADOS

Durante el pasado mes de Diciembre, llegaron a la Habana, por la vía marítima, 8919 pasajeros con destino al puerto y 6442 en tránsito.

Los llegados a la Habana, pagaron la cantidad de $9,178,83 por conceptos de derechos de Aduana.

EL ATLANTIC

El vapor hondureño «Atlantic» llegó ayer de New Orleans con carga general, 28 pasajeros para la Habana y tres en tránsito.

Llegaron en este vapor los señores Faustino Giralt y señora.

VIRUELA EN HOUSTON

Procedente de Cienfuegos llegó ayer el vapor tanque americano E. R. Kenp, que trajo un cargamento de gasolina.

La patente sanitaria traída de Houston este barco, consigna que en la última quincena se han registrado allí dos casos de viruelas.

EL PRESINDENT WILSON

Viajan en este vapor James Dean, oficial de la Marina Americana, los banqueros J. D. Boxley y John M. Grew y el petrolero Robert A. Farlin.

EL CHOQUE ENTRE EL CONTE GRANDE Y EL USEDON

El capitán del vapor alemán «Usedon», en compañía de su consignatario en la Habana señor Clasing, estuvo ayer en la Capitanía del Puerto, con objeto de prestar declaración en el expediente de abordaje iniciado a virtud de la colisión tenida con el vapor italiano «Conte Grande», que al bornear, se fué sobre el otro causándole averías.

Este expediente de abordaje, una vez terminado, pasará a la Secretaría de Hacienda.

BARCOS DE CARGA

Los siguientes barcos de carga llegaron ayer: el noruego Paranger, de Norfolk, con carbón; el Linbergh de Puerto Padre; el Estrada Palma, de Key West.

EL MORRO CASTLE

Hoy llegará de New York el vapor americano «Morro Castle» que trae carga general y pasajeros.

En este vapor embarcarán hoy para New York: August H. Docket, Irma Wallace y señora; Mr. y Mrs. Jeve Torrence, Charles P. Trego, Olga Lobo, Sydney Holland e hijo; Sadie Brovaberg, James Sommerville Fred Sterry y Humberto Lamar.

LOS QUE EMBARCARON

En el vapor «Governor Cobb», por la ruta de la Florida, los señores Alfonso Fanjul, Jesús A. Cruz, Eulogio González, Florencio Blanco, William Gale, Jossie Firck y familia; Luis de la Cerda, Eugenio Fernández, Armando Larrea, Gladis Fernández, Gloria G. Mendoza, Urritibacoa, Miguel, Víctor y Antonio G. Mendoza, José Sara, Julio Cárdenas, Julieta Cadena.

EL RIO BRAVO

El vapor alemán «Río Bravo» llegó ayer de Veracruz con carga y 26 pasajeros en tránsito para Europa.

SALIDAS

Ayer salieron los siguientes barcos: el alemán Attika, para Santiago de Cuba; el alemán Kyphyssia, para Tampico; el americano Munlsto, para Boca Grande; el español Buenos Aires, para New York; el americano Kishacosquilla, para New Orleans; el Governor Cobb y el ferry Estrada Palma, para Key West.

EL ULUA

De New York llegará mañana el vapor americano «Ulúa» de la Flota Blanca que trae carga general y pasajeros para la Habana y Cristóbal.

Viaja en este vapor el doctor Frank J. Altschull y señora, hijo del ex-Secretario de Guerra de los Estados Unidos quien se dirige a Honduras.

Para la Habana vienen Antonio Couto, Henry Pielhepone, Fernando González.

Ha Disminuido . . .

(Continuación de la PRIMERA Pág.)

Exportación	$ 204,381,381.41
Importación	$ 149,828,128.46
Diferencia en contra	$ 54,553,252.95

Por Giros postales expedidos desde enero 1926 a 31 de diciembre de 1930 ha sido el siguiente:

Expedidos	$ 4,792,732.64
Pagados	$ 3,552,807.80
Diferencia en contra	$ 1,239,924.84

Estimado de la circulación monetaria en 30 de junio de 1926. $ 414,355,052.31

Per cápita . . . . . $ 119.46

Estimado de circulación monetaria en 30 de junio de 1930. $ 127,043,185.48

EL MUNICIPIO DE SANTA CLARA APOYA AL GOBIERNO

SANTA CLARA, enero 5. DIARIO, Habana.—Esta noche se reunió en los salones del Ayuntamiento de esta ciudad la agrupación de alcaldes liberales villaclareños. A dicha reunión, que fué secreta, asistieron 26 alcaldes, habiéndose excusado cuatro. No obstante la reserva que se mantuvo, sabemos que entre los acuerdos tomados figura el de apoyar decididamente y con todas las fuerzas al gobierno del General Machado. En este sentido se lanzará un manifiesto al pueblo villaclareño.

Armando Machado.

La Zafra de Puerto Rico y la Esperanza de un Acuerdo Azucarero Mundial

WASHINGTON, enero 5, AP.—El Departamento de Comercio informa que en Puerto Rico se sigue esperando que se llegue a un convenio internacional de restricción de la zafra, manteniéndose el optimismo de los últimos meses, basado en los precios más firmes y en la esperanza de que mejore la situación.

Basándose en los datos suministrados por el ochenta por ciento de los ingenios, la Asociación de Hacendados de Puerto Rico estima que la zafra insular será de 750 mil toneladas largas. No hubo embarques de azúcar en las dos primeras semanas de diciembre.

En cuanto al tabaco, los terrenos dedicados a siembras son los mismos que el año pasado. Se anuncia que la próxima semana se hará un embarque de ensayo, hacia Inglaterra, de cuatro mil racimos de plátanos portorriqueños.

Aunque las condiciones de P. Rico parecen ser las mismas que en los años recientes, el nivel de los negocios fué en diciembre muy bajo.

Rafael Suárez...

(Continuación de la PRIMERA Pág.)

la Asociación de la Prensa se entrevistó con el Comandante Carrerá Jefe de la Policía, con el Teniente Ambrosio Díaz Galup, en el Castillo del Príncipe y con el Teniente Coronel Erasmo Delgado, bajo cuya jurisdicción se hallan actualmente las correspondientes actuaciones, habiendo recogido favorables impresiones.

OTRAS GESTIONES LLEVADAS A CABO

Hasta pasadas las siete de la noche de ayer, estuvieron departiendo con el Dr. Vivanco, Secretario de Gobernación, los señores Rafael Govín y Enrique H. Moreno, Director-Propietario y Administrador, respectivamente de «El Mundo». Trataron en la conferencia, sobre la excarcelación de nuestro compañero Sr. Rafael Suárez Solís, preso desde el sábado en el Castillo del Príncipe.

Muy bien impresionados salieron dichos señores del despacho del doctor Vivanco, quien les prometió resolver el caso lo más pronto posible.

Tenemos la impresión de que el querido compañero quedará en libertad de un momento a otro, pues todos los informes que ha recibido el doctor Vivanco, le son completamente favorables.

Además de los expresados señores ,estuvieron gestionando la libertad del señor Suárez Solís, los señores César Rodríguez, Marcelino Blanco e Isidro Mederos, directivos de la Asociación de Repórters, a quienes el Secretario atendió con su habitual cortesía.

UN ARTICULO DE «EL PAIS» QUE MUCHO AGRADECEMOS

He mos experimentado una gran satisfacción al leer en la edición de ayer de «El País» el hermoso trabajo que reproducimos, porque, como no pudiéramos hacerlo nosotros en estos instantes, refleja las virtudes y la personalidad del querido amigo y compañero que guarda prisión.

Y se hace más digna de agradecimiento la gentileza de «El País» en los momentos actuales en que muchas veces las pasiones políticas pasan por encima del compañerismo y la amistad.

He aquí el artículo de referencia:

RAFAEL SUAREZ SOLIS

Desde el sábado último se encuentra preso en la fortaleza de la Cabaña un periodista y escritor sobremanera distinguido: el señor Rafael Suárez Solís. ¿Por qué? Porque, habiéndose celebrado en su domicilio una reunión de estudiantes, que fueron allí detenidos, el señor Suárez Solís acudió presuroso a la Sección de Expertos para informarse acerca de lo que en su casa había ocurrido. Esa actitud que es la prueba más palmaria de inocencia, de pulcritud en la conducta y de buena fe, le valió la prisión.

Este notable escritor y periodista fué en un tiempo nuestro compañero de redacción. Dejó en esta casa la huella de su caballerosidad, de su hidalguía y de su talento. Siempre ha sido uno de los camaradas a quienes más queremos y admiramos. Su vida entera es una consagración al decoro y a la elegancia moral. El propio general Machado es el mejor testimonio de esto que decimos. Sabe del amor que Suárez Solís siente hacia Cuba, de las luchas que ha librado por el liberalismo, del humilde, sagrado esfuerzo con que siempre se ha entregado a múltiples trabajos para sostener su hogar y para encauzar la vida de sus hijos hacia el porvenir; sabe también, como lo sabemos todos, hasta qué punto este admirable compañero es un ejemplo de hombres intachables, de espíritus delicados, de conductas puras. Y ahora, por un minuto de impresión, por un episodio nimio, ¿se va a desconocer toda la historia de una existencia? ¿De nada vale, acaso, una ejecutoria tan hermosa como la de Suárez Solís? ¿Es que no se ve su absoluta falta de culpa en ese mismo gesto espontáneo de acudir a los centros policíacos en busca de información sobre lo sucedido en su casa? ¿Se cree, por ventura, a Suárez Solís tan insensato que, de ser culpable de un delito, fuera cándidamente a entregarse al teniente Calvo? No. Vida, trabajo, moral, esfuerzo, sacrificio, concepto de la amistad, honor, gentileza, comprensión, todo lo que es Suárez Solís, no se puede desconocer de esa manera. Por eso pedimos al general Machado, testigo de esas excelencias, que en bien de la Justicia ordene una revisión de las medidas que la Policía adoptó contra quien merece, por todos conceptos, el trato que se reserva siempre a los caballeros y a los corazones hidalgos. Porque Suárez Solís es eso, como padre, como ciudadano y como amigo: un caballero y un hidalguísimo corazón, coronados por una magnífica inteligencia.

APEDREADA LA LEGACION DE YUOESLAVIA POR LOS EXILADOS HUIDOS A VIENA

VIENA, enero 5. AP.—Una muchedumbre de yugoeslavos exilados y de simpatizadores apedrearon esta noche la Legación de su patria, en protesta contra la dictadura del Rey Alejandro, que mañana cumple dos años.

La policía dispersó a los manifestantes, arrestando a seis de ellos, después de que numerosas ventanas del edificio habían caído a pedradas.

El rey Alejandro suspendió la Constitución de Yugoeslavia el 6 de enero de 1929, disolviendo después la Cámara Legislativa y asumiendo el poder ejecutivo con plenas y absolutas atribuciones. Desde entonces el monarca ha gobernado con ayuda de un Consejo Legislativo Supremo y de un Gabinete.

Las Tradicionales ...

(Continuación de la PRIMERA Pág.)

su carga satisfechos y ávidos de causar al día siguiente la admiración de sus pequeñuelos.

Pero hay también—mujeres y hombres—que aun cuando tienen niños a quienes obsequiar, miran los objetos los palpan, los soban y resoban... y siguen de largo con un hondo pesar en el alma. No compran. Sus niños no tendrán juguetes en estas fiestas tradicionales.

Murmuran:

—Los reyes no saben el camino de la casa de los pobres...

Niño: ¿qué te han traido los Reyes este año?

—¿Qué lindo juguete—mil veces forjado en tu ingenua cabecita—dejaron al pasar junto a la puerta de tu casa los tres Magos de Oriente?

—¿Conmovió el ánimo de los Monarcas la misiva nerviosa y aduladora que desde temprano, al frío de la noche, quedó en tu ventana con el ademán del que tiende la pedigüeña mano al caminante?

—¿O sufres de amargo desconsuelo porque el ansiado presente no colmó en plenitud la ingenuidad de tu demanda?

—Si por acaso se frustraron solo en parte tus caras ilusiones, consuélate amiguito, que el reporter, deambulando por las calles, ha visto en este amanecer bello y alegre, muchos niños—acariciando entre sus manecitas desganadas el deshecho juguete del año pasado.

—Esos no dejaron en el quicio de su puerta la clásica cartita, porque sus padres—con piadosa mentira—les dieron a entender que su conducta había desagradado a los Reyes; por lo cual toda demanda sería inútil. ¡Gaspar, Melchor y Baltasar no quieren tratos con los niños traviesos o desapucados!

—Singularmente Baltasar—a quien los griegos llamaban sarraceno—pese a la dulzura de su carácter, a lo magnánimo de su corazón y a la sencillez de sus maneras, se muestra celoso con los desobedientes. No puede tolerarlos.

—La culpa es de Baltasar—les dicen sus padres a los niños sin juguetes nuevos, mientras a hurtadillas enjugan una lágrima furtiva y amarga.

—Sí: la culpa es de Baltasar, pobres niños, que no proveyó la cartera de vuestros padres para visitar las jugueterías...

ANTECEDENTES

Las fiestas religiosas del día de los Santos Reyes, son de las más antiguas que celebra la Iglesia, y San Felipe mártir, que pereció en el siglo IV, le daba alientos a sus hermanos narrando en alta voz los pasajes bíblicos de la adoración de los Reyes.

Los actos que celebraban catedrales y templos revestían antiguamente extraordinaria suntuosidad, tanto por los adornos que los mismos vestían como por la diversidad de sus ceremonias en las cuales predominaban los ornamentos blancos. Al efecto, decía San Juan Crisóstomo, que tenían los cultos tanta importancia a los ojos de Dios que el agua a la que se mezclara en el día de Reyes un poco de agua bendita, podía permanecer hasta dos años incorrupta.

De los Santos Reyes existen, tanto entre los historiadores profanos y los de la santa iglesia, multitud de noticias. De ellos cuenta un notable teólogo D. Antonio Lovera y Abio, que fueron sepultados en la antigua ciudad de Sevé hasta que el emperador Constantino los enterró en su ciudad. De allí, el César hizo donación de sus cenizas a Eustopuio, primer Gobernador y Obispo de Milán, de cuya iglesia pasaron más tarde a la Catedral de Colonia, en tiempos de Enobardo, siempre figurando como nombres Melchor, Baltasar y Gaspar, con la denominación en hebreo de Apelio, Américo y Damasco y Galgalath, Malgalath y Sarachim en lengua griega.

¿COMO ERAN REALMENTE LOS MAGOS?

MELCHOR: un robusto joven de 20 años, rubio, que vestía túnica azul, turbante de varios colores, azul el calzado mezclado de blanco y el sobretodo color de miel.

BALTASAR: negro de color—de lo que erróneamente se le ha supuesto amarillo el calzado, y cerrada la barba.

GASPAR: pardo anciano de sesenta años, largo y blanco el cabello, prolija la barba, vestidura amarilla, calzado color violeta...

EL SIMBOLO DEL NUMERO TRES

Aunque algunos han hecho ascender a 15 el número de los Reyes, la Iglesia sólo acepta que fueron tres, sirviendo la cifra para nuestros primeros padres disertaran sobre un símbolo: para unos, los misterios de la Santísima Trinidad; para otros el número de las virtudes teologoales, etc...

Será Trasladada . . .

(Continuación de la PRIMERA Pág.)

hace cerca de una semana se encuentra recluída en el Castillo del Príncipe, acusada del delito de conspiración. También hasta nosotros ha llegado la palabra y la inquietud doliente de sus familiares La Sra. Carmen Gil, y su esposo, el Sr. José Godoy ,han perdido la libertad, pero ello no es todo: la señora Carmen Gil,— según nos dijo su padre político, el señor Joaquín Godoy, Administrador de la Compañía Naviera—se encuentra desde hace dos días atacada de una intensa congestión pulmonar. La fiebre ha hecho presa en su débil organismo. Poco alimentada, sufriendo los rigores de una reclusión, y suspirando en el ambiente húmedo de una galera del viejo Castillo del Príncipe ha contraído una enfermedad que si no se combate a tiempo pudiera tener consecuencias fatales para su vida.

Desde hace más de cuarenta y ocho horas la fiebre se ceba en la joven reclusa de poco más de 20 años, madre de una criatura de tres meses que se halla necesitada, en el principio de su vida, de los cuidados más imprescindibles y perentorios, cuidados que únicamente puede ofrecérselos el ser que le dió vida.

Pedir a las autoridades competentes el excarcelamiento de la señora Carmen Gil, es además de un deber, una cuestión de humanidad. Es cuestión de gran interés humano, por ella, enferma y adolorida, y por su tierno hijo, necesitado del calor, de los cuidados y de los mimos maternales.

HABLA EL SECRETARIO DE GOBERNACION

A las ocho de la noche nos comunicamos con el Secretario de Gobernación, Dr. Clemente Vivanco. Nos dijo que hasta ese mismo momento no había tenido la noticia de la grave enfermedad que aqueja a la señora Carmen Gil de Godoy, y que acababa de dar las órdenes oportunas para que fuera atendida solicitamente.

Posteriormente recibimos la visita del señor Godoy, hermano del Sr. José Godoy, quien nos informó que el Dr. Vivanco le había prometido disponer en la mañana de hoy el traslado de la Sra. de Godoy a su domicilio, para que pudiera ser sometida a un adecuado tratamiento.

RADIO Y ELECTRICIDAD

A CARGO DE ALBERTO GIRO

TRASMISIONES PARA HOY

Estación CM..

588 Kc. 510 M.

10 a. m.: Programas Comerciales.

12 m.: Hora Radio Victor.

1—Don Juan Tenorio. Escena de la Reja. Josefina Díaz de Artigas y Santiago Artigas.

2—Mantoncito de Manila. Schottisch. Carmen Flores.

3—Dulce Embeleso. Bolero. Trío Matamoros.

4—La Gitana. Canción. Margarita Cueto.

5—Fandango. Mi Jaca de Muerte Herida. Chato de Valencia.

6—La Alegría de la Huerta. Jota. Miguel Ruggeri.

7—¿Recuerdas Tú? Capricho. María Ruiz.

8—Verdiales Breva. Angelillo.

9—Muñequita. Canción. Alberto Vila.

CONSEJOS MEDICOS

Por el Dr. PEREZ BOUDET

Ex-Interno del Hospital de Emergencias. Médico del Departamento Forense de la Ciudad de la Habana. Especialista de las afecciones del Aparato Digestivo. GABINETE: Prado 33, altos. Teléfono A-7490.

(Dirijase la correspondencia al DIARIO DE LA MARINA, Prado 103, Dirección)

GIBRALTAR. (Ciudad)

Efectivamente piensa usted lógicamente al decirme que esas ampulas de medicamentos calmantes lo afectan grandemente sobre todo para su riñón. Mi opinión sincera es que se someta a tomar tres tabletas de Helmitol al dia en agua de coco y además a aplicarse un ámpula de Uroformine diariamente. Verá que le ha de probar grandemente. Puede además tomar agua del Copey.

B. C. (San Antonio)

Esa costumbre que usted lleva con su hijito no es buena. Creo mejor que le dé una pastilla de Fructine de Vichí al acostarse y además tres Bacilos Búlgaros al dia en agua de azúcar. Debe de vigilar su alimentación, que es una de las cosas más importantes.

NILA. (Ciudad).

Para esa afección que dice usted se le ha presentado en la extremidad inferior del pie, lo más conveniente, lavársela bien con agua bórica, secársela y aplicarse la Pomada «Excemicida Santouré», dos veces por dia, cubriéndose bien esa región con una gasa, para evitar toda contaminación.

RIOMA-SADI. (Ciudad).

El único medio práctico para hacer desaparecer su afección es someterse a una operación, pero en su caso no lo creo conveniente porque después del tratamiento por usted realizado esas paredes musculares se han fortificado y hasta puede que ya su enfermedad haya cesado. No obstante lo que si le aconsejo es que use el soporte atlético que me dice, por tiempo largo. Muy complacido a sus delicadas frases.

E. PENICHET. (Matanzas).

Para esa enfermedad que usted me dice le han diagnosticado, es menester que se someta al fratamiento especial porque realmente es rebelde. Yo le recomiendo y mientras usted se vuelva a someter al tratamiento que interrumpió el uso del Terpoflor.

F. PEREZ. (Artemisa).

Es menester amigo mío que se someta a un plan gastro-intestinal, esas manifestaciones de origen nervioso son productos de las auto-intoxicaciones que sufre y de no someterse seriamente a un tratamiento eficaz, se les acentuarán más. Es mi consejo sincero.

JOVEN DE CUYAGUATEJE. (Mendoza).

Perdóneme que le diga que su contestación vió ya la luz que probablemente un olvido suyo en el dia que salió lo imposibilitó al no leerla, como comprenderá culpa mía no es.

ABURRIDA DE VIVIR SUFRIENDO. (Yaguajay).

No creo que su catarro tenga que ver para nada con su afección ovárica; ambas son enfermedades completamente independientes. Yo me permito el recomendarle el que se aplique dos clases de ámpulas alternando; me refiero a las ámpulas de Tropovarina y Gaiarsol y además tomar tres cucharadas de Bronquil en otras tres infusiones de lo que más le agrada. No tiene porqué descorazonarse ni llorar, pues todo en la vida tiene remedio y usted verá que ha de ponerse completamente bien. Tenga fe y logrará curarse.

¿Le faltan fuerzas, disminuye su energía, se agotan sus nervios, se le cansa el cerebro?

TOME CEREBRINA ULRICI

Que contiene afamados elementos que dan potencia y energía a todo el organismo.

GARANTIAS: CUARENTA AÑOS DE USO

FABRICADO POR THE ULRICI MEDICINE Co. NEW YORK

¿Le duele el CUERPO?

A veces indica resfriado. Córtelo con este remedio de confianza:

Laxativo BROMO QUININA con la firma E. W. GROVE en la cajita

SALES DE ESTRONCIO de PARAF-JAVAL

BROMURO DE ESTRONCIO — ENFERMEDADES NERVIOSAS

YODURO DE ESTRONCIO — ENFERMEDADES DEL CORAZÓN, LINFATISMO

LACTATO DE ESTRONCIO — ENFERMEDAD DE BRIGHT, ALBUMINURIA

SALICILATO DE ESTRONCIO — Mejor tolerado que el de sosa

7, Rue Vivienne, PARIS y en todas las Farmacias

HABANERAS

(Viene de la Página CINCO)

BODAS DE PLATA

1906-1931

María Roque de Muñiz

Manuel Muñiz Díaz

Un día de felicidad.
Con todas las satisfacciones.
Será el de hoy para el distinguido caballero Manuel Muñiz Díaz, ex-Presidente del Centro Asturiano, y su gentil e interesante esposa María Roque de Muñiz.
En la fecha de este día celebran los veinticinco años de su unión conyugal.
Sus bodas de plata.
Tan felices.
Lo pasarán en compañía de sus hijos, María Josefa, Alicia, Victoria y el simpático jovencito Manolín, aventajado alumno del Colegio de La Salle.
La mayor, María Josefa, es la bella y gentil esposa del correcto y simpático joven Antonio Méndez Sumalla.
Rodeados de los dulces goces familiares verán deslizarse las horas de este día.
Va hasta ellos mi saludo.
De afectuosa felicitación.

EN EL CARMEN

Entre flores.
Bajo una gran iluminación.
Fué así en la noche anterior, ante los altares de la Iglesia del Carmen, la boda de la bella señorita Amelia Diego y el apreciable joven Bautista Martín.
Apareció más bonita que nunca, con sus simbólicas galas, la señorita Diego.
Precioso su traje.
Como el ramo de mano.
Ramo del aristocrático jardín **Milagros** que respondía a uno de los nuevos modelos.
Era de callas y **asters** cayendo sobre el brazo hasta bordear el suelo.
Lo cambió, concluída la ceremonia, por el bouquét de tornaboda, creación también de **Milagros**, que era de rosas Catalina Lasa.
Lindas rosas.
Favorita de las novias.
Fueron los padrinos el señor Pedro García y la señora madre de la novia Mercedes Hernández de Diego.
Cuatro los testigos por la adorable **fiancée**, que fueron el doctor Mario García Portela y los señores Miguel A. Abalos, Narciso C. Castaño y Benito Barreras.
A su vez actuaron como testigos del novio los señores José Manuel González, Jesús Pérez, Angel García y José García.
Van aquí mis votos.
Por la felicidad de los novios.

MARIA TOUZET DE PUENTES

Un duelo más.
Muy sensible.
Afecta a una familia muy estimada en esta sociedad.
Me refiero a la muerte de la respetable señora María Touzet de Puente, ocurrida el domingo último en esta capital, después de largos padecimientos.
A sus familiares todos, especialmente a su viudo, señor Antonio Puente, como a sus hijos y nietos, hago llegar con estas líneas el testimonio de mi condolencia.
Pasaré ahora a dar cuenta de las ofrendas florales que le fueron dedicadas por familiares y amigos.
En primer término la de su viudo e hijos, preciosa, que fué confeccionada en El Clavel, el afamado jardín de los Armand.
Era una severa cruz-sudario estilo **Reina Margarita**, bordada toda en hortensias, extrañas rosas y callas combinadas con orquídeas.
Llevaba esta inscripción en sus cintas: A Mamaita: de Papaito e hijos.
Y también del favorito **Clavel** una gran corona estilo **Gloria**, que decía así: A Mamaita: de sus Nietos.
De la **Casa Trías**, el gran jardín del Vedado, era este grupo numeroso y lindísimo:
Una corona de Mercedes.
Una corona de Merceditas y Manolo.
Una cruz de Clara y Lorenzo.
Una corona de Otilia y Valentín.
n corazón de Ana María y Paco.
Un cojín de Luisito.
Un cojín de Otilita y Carlitos.
Un cojín de Ramón Antonio.
Un cojín de Rosa y Bautista.
Un cojín de Teodoro y María.
Una corona de Marieta y Ramón.
Y un cojín de Elena.

(Continúa en la Página NUEVE)

JOYAS · MUEBLES · OBJETOS PARA REGALOS

LA CASA QUINTANA

AVE. ITALIA 74-76. TEL. A-4264 - M-2146.

4 Provincias Leen el "Diario" a la Misma Hora de la Capital

Nuestro Servicio Extra Rápido de Autos Permite que el "DIARIO" se lea

- a las 6 a. m. en Guanajay
- a las 6,30 a. m. en Artemisa
- a las 6 a. m. en Matanzas
- a las 6 a. m. en Santo Domingo
- a las 7 a. m. en Sagua la Grande
- a las 7 a. m. en Colón
- a las 7 a. m. en Santa Clara
- a las 8 a. m. en Cárdenas
- a las 9 a. m. en Pinar del Río
- a las 9 a. m. en Placetas
- a las 9 a. m. en Cienfuegos

Es por lo tanto el DIARIO DE LA MARINA el único periódico de la capital QUE SE LEE A LA MISMA HORA EN 4 PROVINCIAS

EXPOSICION DE PRODUCTOS CUBANOS EN CONSERVA, EN CHICAGO, ILLINOIS, E. U.

La Convención de Chicago se inaugurará el 19 del actual y ofrecerá buenas posibilidades a nuestros productores

La Secretaría de Agricultura ha trasladado a la Cámara de Comercio Cubana, para que ésta la comunique a sus asociados interesados, una invitación dirigida al General Machado por la firma «Anchor Cap & Closure Corporation»» de Long Island, New York, para que envíe muestras de las conservas que se producen en las fábricas de Rancho Boyeros, a la Convención de Conserveros, que se efectuará en Chicago, Illinois, la semana que empieza el 19 de este mes.

Asistirán a dicha Convención, no sólo el público de la ciudad donde ella tiene lugar, sino también corredores de comercio y distribuidores procedentes de todas partes de los Estados Unidos, los cuales celebran su propia Convención en la misma época y el mismo lugar que los conserveros norteamericanos.

Nuestros productores de artículos en conserva tienen una oportunidad magnífica para hacer conocer sus productos en los Estados Unidos, cuyos mercados ofrecen posibilidades considerables.

La Secretaría de Agricultura ha ofrecido a todos los productores cubanos que concurran a la citada exposición, su cooperación.

HACE 91 AÑOS

USABAN la Hepalina lo mismo que hoy, para el Estreñimiento.
La naturaleza humana y la vegetal no cambian. Por eso este laxante compuesto simplemente de yerbas al natural no ha podido ser reemplazado por otro mejor. Es inmejorable hace casi un siglo para

ESTREÑIMIENTO

Impulsa los intestinos estreñidos a reanudar enérgicamente su movimiento para desocuparse. Devuelve a todo el aparato digestivo su actividad sana y natural.

"O.K.-FLORIT"

GRAN VENTA ESPECIAL

Precios reducidísimos desde

$3.00

AGUILA 117. TELEFONO A-9021

(FRENTE A "FIN DE SIGLO")

Pida el Catálogo, que contiene más de 50 Modelos.

Suscríbase al DIARIO DE LA MARINA

VIBOREÑAS

POR URBANO DEL CASTILLO

LOS SANTOS DE HOY

Los de los Reyes Melchor, Gaspar y Baltasar y Santa Altagracia.

Un saludo dedico en sus días a la bondadosa señora Altagracia Prieto de Herrero, esposa del antiguo convecino señor Pablo Herrero.

Remito mi mensaje muy expresivo a la graciosa señorita Gracia Casanova y Campos, que esta tarde recibirá a sus amistades junto con sus amantes padres los estimados esposos señora Carmen Campos y señor Luis G. Casanova.

También saludo al señor Melchor Montes y a su hijo el joven Melchor Montes y Zamora.

Y al viejo convecino señor Gaspar Polo.

DR. OCTAVIO ZUBIZARRETA

Después de haber estado recluido en su residencia de San Francisco y Delicias tan apreciable amigo, Subsecretario de Gobernación, a causa de las graves lesiones que recibió en lamentable accidente automovilístico, de nuevo ha reanudado sus acostumbradas labores.

Me complazco en felicitarlo por su restablecimiento junto con su distinguida esposa la señora Esperanza Bernal de Zubizarreta.

LINDO ENFERMITO

Desde hace unos días se encuentra padeciendo un fuerte ataque de amigdalitis el lindo niño hijo de los distinguidos esposos bella dama Ofelia López de Guasch y el querido y servicial amigo doctor Bienvenido Baldomero Guasch.

Ayer era más satisfactorio su estado, pero debido a la frecuencia de sus ataques al fin será sometido a la correspondiente operación por el afamado especialista doctor Gustavo de los Reyes.

Mucho deseo el restablecimiento de tan simpático amiguito.

AGRADABLE SORPRESA

Lo fué la dada el domingo a las señoras de la Directiva de la Rama de Caridad Humanitaria del Internacional Sunshine y a los numerosos ancianos que socorre, por su altruista Presidenta la bondadosa dama Pilar Lluy de Houston.

Había citado a su residencia a dichas señoras y señoritas y a los viejecitos, sin decirles el motivo, y éste no fué otro que realizar un piadoso acto como podrá apreciarse.

Consistió en una rica merienda y numerosos regalos repartidos bajo la sombra de los árboles que rodean la residencia de Mrs. Houston, y en el que las flores de Pascua dan la nota más alegre con su vivísimo color de fuego, el que ya no anida ni en los pechos ni en las miradas de los que en el ocaso de sus vidas buscan afanosos los «rayitos de sol» de las Damas del Sunshine que tanto los confortan.

El programa durante la merienda fué variado y ameno, pues la graciosa señorita «Cuba» casas cantó alegrando a los ancianos acompañándose a la guitarra.

Pronunciaron sentidísimas frases las señoras de Grana, de Jackson recién llegada de la Argentina donde cosechó lauros y aplausos como intelectual cubana; la señorita Virginia Lluy, que estuvo muy inspirada y la señorita Mercy M. Verdugo que recitó jocosas poesías.

Tocó su turno a Mrs. Houston, y notábase la emoción que la embargaba, pero satisfecha al ver en todos los rostros las más intensas demostraciones de alegría, demostrando la inagotable fuente de bondad de su alma.

Los viejecitos además de recibir un obsequio en metálico obtuvieron paquetes conteniendo víveres, vinos, tabacos, cigarros y juguetes para sus nietos, que a nadie olvida Mrs. Houston.

Y al terminar tan agradable y piadosa sorpresa, fueron los viejecitos los primeros en besar la mano de la altruista dama, que practica el bien por los mandatos imperativos de su noble corazón.

RESTABLECIDA

Lo está ya la joven y bella dama Lucila Barroso de Machín, hace unos días sometida a una delicada operación en la nariz por el afamado especialista doctor Guerra, facultativo de las Damas de La Purísima.

Al publicar tan grata nueva me complazco en felicitar a los esposos Barroso Machín y al doctor Guerra por su nuevo éxito.

SRTA. CARMITA RODRIGO

Víctima de la grippe se encuentra tan gentil figulina desde hace unos días, con alta fiebre, aunque no reviste la menor gravedad su actual estado.

Mucho lo lamento deseando poder consignar cuanto antes la agradable noticia del completo restablecimiento de «Carmucha», la bella vecinita.

NO HAY NADA AUN...

Nada puedo decir de la fiesta que se proyecta dedicarme, dado que las señoritas de Santos Suárez, sus iniciadoras, al delegar en mi attaché el joven René R. Ojeda este no les ha contestado porque «Pepín» Trevin aún continúa en la muda.

De no ser porque no quiero aparecer como descortés ante ellas, ya la hubiera renunciado.

Exíjase los legítimos calcetines

HSR

77

siempre imitados nunca igualados

CALCULE

LO FACIL QUE ES DE PAGAR

esta moderna y magnífica COCINA ELECTRICA Hotpoint

si aprovecha las ventajas de nuestra GRAN VENTA ESPECIAL

Sólo $10.00 de entrada — QUINCE MESES para pagarla

Instalación Completa GRATIS

Disfrute de las ventajas de COCINAR ELECTRICAMENTE

Conveniencia: Se hace girar el chucho en vez de usar fósforos.

Limpieza: Sin humo, cenizas, ni utensilios o paredes ennegrecidas.

Confort: Es el método más fresco para cocinar en días calurosos.

Economía en Alimentos: Se elimina considerablemente la pérdida, por resecamiento, de jugo y grasa en las carnes.

Simplicidad: Instantáneamente se obtiene cualquier grado de calor.

Seguridad: Es el más seguro de todos los métodos de cocinar.

Garantía: La ofrece mediante el control automático de calor.

Depósito para Combustible: No se requiere, eliminando, así, todo peligro de los combustibles inflamables.

Esté al Tanto de nuestro próximo Concierto por Radio Todos los Lunes de 9 a 10 p. m. Estación C. M. C.

INVESTIGUE su reducido costo de operación, con las nuevas condiciones de consumo que ofrecemos.

VISITE nuestra Sucursal más próxima.

Cía. Cubana de Electricidad A las Ordenes del Público

INVIERTA en nuestras Acciones Preferidas

M.E.C.D. 2016

COMEDIA

a las 9.15 comedia Quinteriana

Puebla de las Mujeres

Recital de canciones por

Antonia Herrero

CINEMATOGRAFO

INVESTIGALOR

UN MEJICANO:

Jaime del Río murió en Berlín el 7 de Diciembre de 1928. Dolores volvió a casarse el 6 de Agosto de 1930.

RAQUEL:

Tengo mucho gusto en darle las direcciones que me pide. Greta Garbo, John Gilbert, Ramón Novarro, Joan Crawford, William Haines, Anita Page, Metro Goldwyn Studios, Culver City, Cal. Charles Farrell Janet Gaynor, Fox Studios, 1401 No. Western Ave. Hollywood, Cal. Dolores del Río, Norma Talmadge, United Artists Studios, 1041 No. Western Ave. Hollywood, Cal. Charles Rogers, Barry Norton, Maurice Chevalier, Nancy Carroll, Paramount Studios, 5451 Marathon St. Hollywood, Cal.

THE KID:

Sí, es cierto que Clive Brook toca muy bien el violín. Roy D'Arcy nació en San Francisco, Cal. y Felipe de Lacy en Francia.

UN INVESTIGADOR:

Doris Kenyon y Milton Sills se casaron el 12 de Octubre de 1926. El murió el 15 de Septiembre de 1930. Tenían un hijo.

BABY:

Con mucho gusto le doy el reparto de «Su Intimo Secreto».

Dora Kessler: Ann Harding.
El Juez Kessler: Harry Banister.
Juan Weild: John Loder.
Julia Sturn; Kay Hammond.
Miguel Sturn: Arthur Hoyt.
Dr. Zeigler: William Orlamond.
Carlos Hartmann: Lawford Davidson.
Grimm: Elmer Ballard.
Abogado Fiscal: Frank Reicher.

ELY:

La dirección de José Mojica es Fox Studios, 1401 No. Western Ave. Hollywood, Cal. Maurice Chevalier es Paramount Studios, 5451 Marathon St. Hollywood, Cal. En este momento Chevalier está en Europa y hasta fines de Febrero no llega a los Estados Unidos.

NEWYORKINA:

Siento no darle todos los repartos que me pide, pero no tengo espacio para ello. Poco a poco se los publicaré. Hoy le doy el de «La Indomable»

Bingo: Joan Crawford.
Andy: Robert Montgomery.
Ben Murchison: Ernest Torrence.
Howard Presley: Holmes Herbert.
Bennock: John Miljan.
Marjorie: Gwen Lee.
Paul: Edward Nugent.
Gregg: Don Terry.
Mrs. Mason: Gertrude Astor.
Jallop: Milton Farney.
Dowling: Lloyd Ingram.
Milly: Grace Cunard.
Moran: Tom O'Brien.
Billcombe: Wilson Benge.

MAGALI D.:

Mil gracias por las revistas, siempre tan interesantes. ¿Por qué no escribe?

LECTORES:

Suplico a todos que cuando manden fotos, aunque sean de revistas, pongan un cartón, pues de lo contrario llegan estropeadas.

RICHARD BARTHELMES FAN:

Puede mandarme su foto de Clara Bow para cambiar por una de Richard Barthelmes que tengo en mi poder. No olvide un cartón.

UNA TRIGUEÑA:

Puede mandarme las revistas a cambio de las doce postales que ya tengo en mi poder. No se olvide de darme su dirección para poder remitírselas.

¿SABEN USTEDES QUE:

¿James Hall recibe todas las semanas una carta amorosa de una admiradora incógnita del Este?

¿Que hace unas semanas Buddy Rogers y George Bancroft fueron presentados al público en el teatro Paramount de New York?

¿Que Jeanette Mac Donald ha regresado ya a Hollywood despues de una prolongada estancia en el Este?

¿Que Wanda Hawley ha vuelto a su antigua profesión y acaba de filmar una cinta del Oeste titulada «El Terror del Pueblo»?

¿Que hay dos actores de cine que se llaman William Boyd?

¿Que Bárbara Bennett es la esposa de Morton Downey?

¿Que Marlene Dietrich pasó las Pascuas y Año Nuevo en Berlín?

¿Que dentro de poco Norma Talmadge hará su primera aparición escénica, en una obra titulada «The Greeks had a Name for it»?

¿Que «Way for a Sailor» fué estrenada en el Capitol de New York?

¿Que Billie Burke, famosa actriz cinesca está trabajando en una obra de teatro titulada «The Truth Game»?

¿Que Joan Crawford y Douglas Jr. han pasado las Navidades en New York?

Toda la correspondencia relacionada con esta sección, dirijase a la señorita Hortensia Lavedán. Calle 19 entre J y K, Vedado.

RIALTO

EL CINE DEL SONIDO PERFECTO
Sistema WESTERN ELECTRIC

JUEVES 8 DIA DE MODA

ESTRENO EN CUBA

HABLADA EN INGLES
Con títulos en ESPAÑOL

Medal Film Co. presenta a

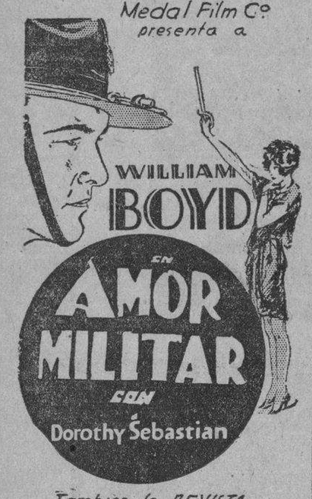

WILLIAM BOYD EN AMOR MILITAR CON Dorothy Sebastian

También la REVISTA HABLADA EN ESPAÑOL

LA PAGODA DORADA

el carton hablado en español

A BORDO DEL ARCA

la cinta comica SINCRONIZADA

REVISTA NUNCA VISTA

30¢ 40¢ 60¢

HOY HOY

CAMPOAMOR

30-40-60 • De 1½ a 11½ Niños 20¢

GRACIOSISIMA!

BUSTER KEATON con CONCHITA MONTENEGRO en

DE FRENTE ¡MARCHEN!

PELICULA M.G.M. hablada toda en ESPAÑOL

Gacetillas

TEATRO REGINA

REGINA «MATINEE DE REYES» ESTRENO DE ROMANCE

Con una matinee extraoradinaria desde la una en punto, y con un programa monumental, en que se estrena «Romance»

La brillante super-producción Sonora de Greta Garbo con Lewis Stene; se exhibe «Dinamita» por Charles Bickford, Campeón del Puñetazo, por los niños Feligrosos, «Rana Pianista» Carton Sincronizado y «Dolí Shop» Variedad Ternicolor; se empiezan los turnos de hoy, por ser dia de Reyes, la empresa obsequiará a todos los niños concurrentes, lo mismo de luneta que de tertulia con vistosos juguetes.

Los precios: son los de dia festivos de 20 centavos los niños y 30 los mayores en luneta, y 10 centavos la tertulia.

Mañana «Romance» y «Corazón de Marino» sincronizada

Jueves 8 «Dulcísima» por Nancy Carroll y el Viernes «Amor Audaz» la sorprendente producción hablada en castellano por Adolphe Menjou.

El sábado, a petición, con «Amor Audaz» «El Gran Charco» de Maurice Chaevalier.

2473. 1d-6.

CUBA

HOY DIA DE REYES

Hoy martes como día de Reyes, habrá una matinée especial, dedicada a los niños: en ella, que comenzará a las dos de la tarde y que será continua hasta las siete, se exhiben las comedias la Muchacha Sospechosa, El Vivo, Que Futuro, Mañana Dominguera, La Gran Pelotera, Cantos del Infierno y las producciones, Cuero el Dichoso por Ken Maynard, El Terremoto por Lon Chaney y La Magia Roja por Conrad Veidt

En la matinée y como complemento a este gran programa se regalarán valiosos juguetes a los niños

Por la noche a las ocho y cuarto, Revista, comedia y El Terremoto y la Magia Roja.

Los precios son 15 centavos mayores en la matinée corrida y 10 los niños por la noche los de costumbre.

2467 1d-6.

APOLO

Exito de Bolito.

Para hoy anuncian los carteles de este concurrido teatro el estreno del precioso sainete original de Mario Sorondo, titulado La Ultima Rumba, obra de mucha risa y bien presentada por la compañía que dirige el popular negrito Bolito. También se exhibirá una interesante película.

Para mañana, miércoles, se reprisará, a petición del público, la monumental obra que tánto éxito alcanzó la noche de su estreno titulada Jesús del Monte y sus Cosas.

Para el jueves se pondrá por última vez la obra cumbre de la compañía de Bolito, titulada Los Cuatro Diablos.

No se olvide que hoy habrá una matinée extraordinaria donde será obsequiado cada niño que concurra a ella con un precioso Yo-Yo, valuado en 30 centavos.

2575 1d 6

De la ESCENA y de la PANTALLA

NOTAS

CUAL es la perspectiva teatral? ¿No tendremos este año ningún espectáculo de gran ciudad? ¿Qué hacen nuestros empresarios, si es que existen todavía?

La Habana fué un tiempo plaza teatral de primer orden. Su prestigio en este sentido ha venido decayendo con celeridad pasmosa. No es ahora oportunidad de analizar las causas. Al gún día, con más espacio, más tiempo y más humor, es posible que ensayemos algo sobre la decadencia de nuestros espectáculos teatrales. Por hoy sólo queremos llamar la atención sobre la mezquindad de nuestro panorama. El teatro artístico ha sido suplantado casi totalmente por el teatro de mero divertimiento. El bajo espíritu del «ten cents» prevalece en nuestros mejores coliseos. A la crítica no le queda otro remedio que lamentarse, hacer excursiones al teatro extranjero o pactar con la realidad.

¿La crisis? Bien. Pero no es posible achacarlo todo a la crisis. Nuestra decadencia teatral se inició hace bastante tiempo, cuando la situación económica no era tan difícil como ahora. La crisis no hace más que agravar una dolenlia que ya existía.

Las causas son otras y más complejas. Vale la pena que se medite sobre ellas para ver si analizándolas es posible contrarrestarlas y hacer que nuestra ciudad vuelva a ser plaza fuerte en materia de teatro.

El «Principal de la Comedia» es—hay que hacerle justicia—uno de los pocos teatros en que todavía se nota un esfuerzo en pro del teatro serio. Gran ventaja es, a este respecto, el tener en su elenco una actriz de los merecimientos y prestigios de Antonia Herrero.

Actriz y tonadillera, sépase. Días pasados, con motivo de las funciones extraordinarias de fin de año, Antonia Herrero tuvo la feliz ocurrencia de cantar unos «couplets» desde el escenario del «Principal». Se vió en seguida que no es la canzonetista vulgar, dispuesta a ganarse al público con el consabido volteo de ojos—lleno de inocentísima picardía—o con la mermelada tibia de una cancioncilla sentimental. Antonia Herrero dice la tonadilla con la misma sobria y cortada expresión que caracteriza su labor en la comedia. Es una fina intérprete de ese pequeño contenido anecdótico o sentimental que hay en el «couplet». Tiene lo más que puede pedirse a una artista del género: personalidad bastante para que se traducza aun en el balbuceo artístico de la canción paladí.

Lo que por broma se hizo, lo tomó en serio el público, pensando acaso, con razón, que lo único verdaderamente serio es la broma. Y hoy Antonia Herrero nos ofrecerá como «fin de fiesta», después de «Puebla de las mujeres», de los Quintero, una sesión de canciones para todos los gustos.

En tanto, ensaya «La danzarina roja», obra inspirada en ciertos episodios de la vida apasionante y trágica de la Mata Hari.

Pasando a los espectáculos extrateatrales, diremos que «Marti» anuncia cambio de programa, matinée de Reyes, un debut y no se sabe cuantos alicientes más.

La debutante se llama Paquita García. Es una bailarina española—de Madrid—que ha actuado con éxito en Suramérica, donde ha tenido buena prensa.

Sigue anunciándose el debut de «La chica de la buena suerte»—que ya está en La Habana—y la presentación de «Una noche en España», un espectáculo que se está preparando con gran esmero y en el cual la empresa se propone echar el resto.

N. N.

GACETILLAS

GRAN TEATRO PAYRET

La matinée de los Reyes hoy en Payret.

Un gran espectáculo para los niños.

Hoy es el día de los Reyes, el día de los niños.

Por la mañana, Gaspar, Melchor y Baltasar han visitado a los niños buenos y han depositado en los zapatitos infantiles los juguetes de la ilusión... pero este año, antes de hundirse en el abismo de los días, para no retornar hasta el otro enero, los Reyes, los buenos Reyes orientales, los bienhechores magos, van a hacer otra visita a los niños habaneros, conducidos de la mano por otro mago, oriental como ellos y como ellos también mago: Li-Ho-Chang.

Jamás se ha dispuesto tan cuidadosamente un programa infantil como este que ofrece el gran Li-Ho-Chang, el mago de los reyes y el rey de los magos a más querido público, el infantil.

La matinée de Reyes es de una a cinco y de cinco a siete y sus atracciones monumentales de matiz cómico. En la que se refiere a las películas fueron seleccionadas con todo cuidado por Li-Ho-Chang a fin de presentar a los niños todos sus grandes favoritos de la pantalla: Snokoon, la pandilla de los Niños Peligrosos, el popular Harry Langdon, el graciosísimo Charles Chase y la pareja de la hilaridad Hardy y Laurel, en sincronizaciones jocosas que causarán verdadero regocijo a los pequeños. Otras dos películas no menos interesantes serán proyectadas: la del sin rival cow boy Hoot Gibson, El Rapto de la China Poblana, y la jubilosa joya sonora de Glen Tryon, La Rubia del Cuento, cuya acción pasa en la prodigiosa tierra de las sirenas.

Li-Ho-Chang, por su parte brinda su teatro de los niños, con magias cómicas de gran efecto y el estreno de la prodigiosa leyenda La Furia del Mandarín o La Princesa Convertida en Perro. Se trata de un mandarín chino que quiso castigar a una princesa robándola pero el gran mago oriental la convierte en perro librándola con ello de la furia del mandarín y castigando así la soberbia de éste. Además trabajarán para los niños, con actos especiales, la pareja del éxito: Ortiz-Richards. A las cinco y media volverá a repetirse este programa.

Los precios no han sido alterados, continúan a base de dos cuarenta los palcos, cuarenta centavos la luneta y veinte y diez tertulia y paraíso.

Por la noche de siete a ocho pasará La Rubia del Cuento. A las ocho, El Rapto de la China Poblana y a partir de las nueve todo el brillante espectáculo ya expuesto arriba.

El espectáculo es continuo: salga y entre cuando quiera. 2524 1d 6

MODERNO

Hoy, día de Reyes, ofrece el Moderno una colosal matinée, dedicada a los niños, los que serán obsequiados con lindos juguetes.

Se exhibirá la interesantísima cinta, Amor Salvaje, por Joan Crawford, Arriba el Telón, con partes en colores, por Bessie Love y la divertida comedia por Stan Laurel y Oliver Hardy, titulada Dolor de Muelas.

La función comenzará a las 2 y cuarto p. m., y será corrida.

Programa, 2 y cuarto, Dolor de Muelas, Arriba el Telón, Amor Salvaje.

5 y media, Dolor de Muelas, Arriba el Telón, Amor Salvaje.

8 y media, Dolor de Muelas, Arriba el Telón, Amor Salvaje.

Precios, 20 centavos, niños, 15 centavos.

Mañana, estreno de Dulce Como la Miel, por Nancy Carol.

El viernes, sábado y domingo, estreno de Amor Audaz, por Adolphe Menjou y Rosita Moreno.

Pronto, El Valiente, por Juan Torena, y El Domador de Mujeres, por Mojica. 2503 1d 6

TEATRO MARTI

Matinee de Reyes y nuevo programa en Martí.

Martí consagra hoy una buena parte del día a la gente menuda. De una a cinco habrá una espléndida matinee de Reyes con regalos a los niños. Se exhibirán películas cómicas; un gran film de acción; EL BUQUE MALDITO—célebre en la historia de la cinematografía y sensacional—y una maravillosa superproducción por Dolores Costello y Conrad Nagel titulada La Gloriosa Betsy. Habrá además un show magnífico con números especiales para los niños. En suma: Melchor, Gaspar y Baltasar irrumpirán hoy en el coliseo de las cien puertas cargados de juguetes y de alegría para sus pequeños amigos.

El resto del programa comprende dos secciones: a las cinco y media y nueve y media. El programa será cambiado totalmente. Se estrena una animada «casi revista» titulada ¡Ay, que me parto!, en la cual tendrá el público ocasión de reir a sus anchas con las salidas cómicas de Hernández y el famoso Paco Lara.

En el show de esta «casi revista» hace hoy su debut una bella y notable bailarina española que de regreso de una larga tournée por tierras de Sur América viene precedida de los más altos elogios. Esta gentil danzarina se llama Paquita García y cultiva como los propios ángeles todos los estilos del baile español.

Stella Maris—cada día más aplaudida, como mujer y como artista—las celebradas hermanas Triana, Spaventa y Morales, con su repertorio inagotable de canciones populares argentinas y el magnífico cuerpo de baile presentarán nuevos números en el gran show de hoy.

El precio sigue sin alterarse: 30 centavos, tanto en la matinee infantil como en las demás funciones.

Pronto debut de «La Chica de la Buena Suerte», la última sensación teatral de los Estados Unidos, y presentación del soberbio espectáculo Una Noche en España, que ya se está montando a todo trapo.

2550 1d 6

NEPTUNO

La Novia Rifada.

Dos películas sonoras de importancia anuncian las carteleras de Neptuno hoy, la matinée es continua de 2 a 7 p. m., y comienza con Variedad Vitaphone, la opereta de gran espectáculo La Novia Rifada, por Jeanette MacDonald y el cómico Joe E. Brown, y Aguiluchos, emocionante película de aviación, por Charles Rogers y Kay Johnson. Luneta 20 antes de las 4 y 30 después.

Por la noche, a las 8 y cuarto, comienza Aguiluchos, por Charles Rogers, y a las 9 y media, La Novia Rifada, por Jeanette Mac Donald, 20 antes de las 8 y media y 30 centavos después.

Mañana, Noches de Contrabando.

El jueves y viernes, Del Mismo Barro, a petición.

Programa especial el sábado, El Valiente, por Torena, Buenas Noticias, película Metro, hablada, y una comedia por Stan Laurel y Oliver Hardy.

2464 1d 6

TRIANON

Con motivo de la tradicional fiesta de Reyes la empresa de Trianón anuncia una verdadera matinée para los niños. Será a las dos en punto de la tarde y habrá juguetes para todos los pequeños que asistan. El programa no puede ser más apropiado para los niños. He aquí las películas cómicas que se exhibirán: ¡Ay, mi Madre!, copia nueva, por Harold Lloyd; una cinta de los muñequitos que cantan y bailan; Lección del Sábado, comedia sincronizada, por los Niños Peligrosos; ¡A la Sombra!, por Stan Laurel y Oliver Hardy; A la Chita Callando, por Charles Chase; Un Invierno Desastroso, por los Niños Peligrosos y una revista sonora de Paramount.

Mayores, 30 centavos; niños, 20 centavos.

En las tandas de cinco y cuarto, ocho y cuarto y nueve y cuarenta y cinco se estrena la magnífica producción sincronizada e interpretada por Janet Gaynor y Charles Farrell, titulada Alta Sociedad. En esas mismas tandas se proyectarán una graciosa comedia, una revista y una cinta de los muñequitos que cantan y bailan.

30 centavos en 5 y cuarto; 40 centavos por la noche, con derecho a pasar desde las ocho.

Viernes y sábado, la nueva copia de la grandiosa creación sincronizada La Rosa de Irlanda, por Nancy Carroll y Charles Rogers.

El domingo, El Adorable Impostor, por Gary Cooper, actor que goza de generales simpatías.

2463 1d 6

CINE LARA

Prado y Virtudes.
Teléfono A-1542.
Del Mismo Barro.

Hoy es día de Reyes y la empresa de Lara ha seleccionado para hoy en la matinée de la 1 y media y en la función nocturna a las 7.45 el siguiente programa: una revista Fox, una divertida comedia, Hombres sin Mujeres, sincronizada, por Kenneth Mac Kerna, Madre antes que Mujer, por Alma Rubens, y por último la grandiosa super producción enteramente dialogada en español interpretada por Mona Maris y Juan Torena, cuyo título es Del Mismo Barro. Los precios de 1 y media a doce son de 20 centavos mayores y 10 centavos los niños.

Mañana, La Atracción de Hollywood, sincronizada, por Lola Lane, e Hijos del Delito, revista y comedias.

Jueves 8, La Voluntad del Muerto, enteramente hablada en español, por Antonio Moreno y Lupita Tovar.

Sábado 10 y domingo 11, El Rey Vagabundo, toda en colores y sincronizada, por Dennis Kink y Jeanette Mac Donald, el martes 13, La Bodega.

Pronto, La Novia Rifada, Amor Audaz, El Valiente y Payasos.

PAYRET

Desde la 1 a las 5

MATINEE DE REYES

LI-HO-CHANG

REY DE LOS MAGOS
MAGO DE LOS REYES

Trae a los niños el regalo de LAS MIL Y UNA NOCHES

LA PRINCESA TRANSFORMADA EN PERRO

PELICULAS COMICAS SINCRONIZADAS
Los ARTISTAS FAVORITOS de los NIÑOS

Snookums—Buster Brown
HARRY LANGDON
LOS NIÑOS PELIGROSOS
EL RAPTO DE LA POBLANA
por HOOD GIBSON
LA RUBIA DEL CUENTO
por GLEEN TRYON

ESPECTACULO CONTINUO, DE 5¼ a 9½
COLOSAL PROGRAMA
Luneta 40¢ - Tert. 20¢ Par.to 10¢

Cartel del Día

TEATROS

PAYRET.—Matinee y noche: Cocina económica; El rapto de la Poblana; Mano a mano con los duendes, El jefe de estación; números de variedades; Espectáculo del mago Li Ho Chang; La rubia del cuento.

NACIONAL.—Matinee y noche: Revista de actualidades; cintas cómicas; Paraíso peligroso; números por Irusta, Fugazot y Demare y Carmen Burguette.

ALHAMBRA.—A las 8: Se reviró el verraco; A la conclusión del año. A las 11: Los Efectos del Bataclán.

COMEDIA.—A las 9: Puebla de las Mujeres; recitan de canciones por Antonia Herrero.

MARTI.—Matinee y noche: Revista de actualidades; La Gloriosa Betsy; variedades.

CINEMATOGRAFOS

REGINA.—Matinee y noche: Revista de actualidades; Romance; Dinamita; variedades.

TRIANON.—Matinee y noche: Cintas cómicas; Lección del Sábado; A la chita callando; Un invierno desastroso; Alta sociedad.

MODERNO.—Matinee y noche: Cintas cómicas; revista de actualidades; Amor salvaje; Arriba el telón; Dolor de muelas.

RIVIERA.—Matinee y noche: Cintas cómicas; La Bodega; La danza de la vida; Un romance de la pista; La Escuadrilla de la Aurora; revista de actualidades.

NEPTUNO.—Matinee y noche: Revista de actualidades; Aguiluchos; Ya nova rifada.

CAMPOAMOR.—Matinee y noche: Revista de actualidades; Revista en colores; ¡De frente, marchen!

LINDBERGH.—A las 8: Revista de actualidades; cintas cómicas; Ladrones de honras; La tragedia de Belgrado; El fantasma vengador.

RIVOLI.—Matinee y noche: Revista de actualidades; Malas compañías La Rosa de Irlanda.

CUBA.—Matinee y noche: Revista de actualidades; La magia roja; El terremoto; Curro el dichoso; comedias.

SALON ROJO.—Matinee y noche: Comedias; Curro el dichoso; El terremoto; La magia roja.

LARAA—Matinee y noche: Revista de actualidades; Del mismo barro; Hombres sin mujeres; Madre antes que mujer; cintas cómicas.

VERDUN.—Matinee y noche: Revista de actualidades; Amos del desierto; Las siete llaves; La fierecilla domada.

APOLO.—A las 9: Películas; La última rumba, por la Compañía de Bolito.

UNIVERSAL.—Matinee y noche; Revista de actualidades; Hombres peligrosos; Los mendigos misteriosos; Revista de Revistas.

IMPERIO.—Matinee y noche: Revista de actualidades; Hombres sin mujeres; cintas cómicas; Demasiados parientes; En pos de la fortuna.

RIALTO.—Matinee y noche: Revista de actualidades; cintas cómicas; El Capitán de la Guardia; El pequeño accidente; Su último día

WILSON.—Matinee y noche: Revista de actualidades; Los incorregibles La espada errante; El loco mundo.

INGLATERRA.—Tarde y noche: Revista de actualidades; Chapoteando; Las explotadoras de Broadway; Estragos de pasión.

STRAND.—Matinee y noche: Cintas cómicas; Olimpia; La mujer adora a los amantes.

NORMA.—Matinee y noche: Revista de actualidades; Chiflados y gracias; La voluntad del muerto; Certamen de sirenas.

ENCANTO

EMPRESA PARAMOUNT

30-40-60 · Niños 20¢

HOY De 1½ a 11½

Esta empresa recomienda esta película como un entretenimiento 100 x 100

OIGA A

GARY COOPER Y **FAY WRAY** en **EL ADORADO IMPOSTOR**

"THE TEXAN"

TODA HABLADA con títulos sobrepuestos en ESPAÑOL

VARIEDADES

Comedia "LIMPIEZA GENERAL" con Chester CONKLIN y Mack SWAIN

Revista Sonora PARAMOUNT

Esta producción contiene innumerables SORPRESAS para los países de habla latina

LUNES PROXIMO

EL SECRETO DE LOS MENDAS

o "El Hombre de la Suerte" Hablada en ESPAÑOL

ANUNCIESE EN EL Diario de la Marina

GACETILLAS

RIALTO

Una extraordinaria matinee celebra la Empresa de Rialto con motivo de ser hoy día de Reyes, habiendo seleccionado un programa estupendo a base de verdaderas atracciones para la gente menuda.

Se proyectarán un Noticiario Fox Movietone; la graciosa comedia Un cuerpo de guardia por Arthur Lake; la atractiva comedia sincronizada Su último día; el cartón sincronizado El Incauto Cantor y estreno en Cuba de la graciosísima cinta por Anita Page y Douglas Fairbanks, El Pequeño Accidente y la soberbia producción por Laura La Plante y John Boles, El Capitán de la Guardia.

A las cinco y treinta y a las nueve y treinta, Noticiario Fox de asuntos mundiales sincronizado; la comedia sincronizada Su Ultimo Día y el precioso cinedrama El Pequeño Accidente, por Anita Page y Douglas Fairbanks Jr.

A las siete y treinta, Noticiario Fox; la comedia Su Ultimo Día y el estupendo drama El Capitán de la Guardia por Laura La Plante y John Boles.

El jueves se estrenará Amor Militar, una cinta interesante y original, interpretada por William Boyd, la estrella de El Botero del Volga, y Dorothy Sebastian.

Más adelante se estrenará El Domador de Mujeres por José Mojica y Mona Maris.

2502 1d 6

PRINCIPAL DE LA COMEDIA

Puebla de las Mujeres y canciones por Antonia Herrero.

Un programa de interés excepcional anuncia para hoy el Teatro Principal de la Comedia. Decimos excepcional, porque además de representarse una de las más aplaudidas comedias de los hermanos Quintero, PUEBLA DE LAS MUJERES, Antonia Herrero se presentará como tonadillera, ofreciéndonos una fina sección de canciones a modo de «fin de fiesta».

En las funciones extraordinarias que últimamente han tenido efecto en el Principal con motivo de las festividades de fin de año, Antonia Herrero ha demostrado que si como actriz es una de las primeras figuras de la moderna escena española, como tonadillera su personalidad raya a idéntica altura. Antonia Herrero dice la canción y la interpreta mímicamente con la misma sobriedad expresiva que distingue su arte de comediante. Además posee una bella voz de cálidas tonalidades y que, dentro de los límites del género, maneja con intuitiva maestría.

Será, pues, una grata velada la de esta noche en el Principal de la Comedia.

El jueves, en la tanda elegante de las cinco, a petición de numerosas familias, se pondrá en escena por última vez ROSAS DE OTOÑO, que ha constituído el mayor éxito reciente de Antonia Herrero.

La Isabel de esta admirable comedia es una creación sorprendente de Antonia Herrero. Además toda la compañía interpreta muy acertadamente esta obra.

Para el viernes se anuncia un estreno que no es exagerado calificar de sensacional. Nos referimos a LA DANZARINA ROJA, intensa y sugestiva obra en que aparecen escenificados algunos emocionantes episodios de la famosa bailarina Mata Harí, fusilada como espía durante la guerra mundial.

LA DANZARINA ROJA será sin duda la sensación teatral del año, como lo ha sido ya en Europa y en los Estados Unidos.

2504 1d 6

RIVIERA

Hoy, La Bodega, de Vicente Blasco Ibáñez.

Para las tandas de las 5 y cuarto, 8 y cuarto y 9 y 45 se exhibe por última vez la super producción basada en la novela de Vicente Blasco Ibáñez que lleva por título La Bodega. Completando el programa para estas tandas una revista de Asuntos Mundiales y una variedad Vitaphone.

Grandiosa matinée a la 1 y media, exhibiéndose las grandes producciones La Danza de la Vida, por Olive Borden, Un Romance en la Pista, por William Barrymore, y La Escuadrilla de la Aurora, por Richard Barthelmess y Douglas Fairbanks, Jr., una comedia, y una revista de Asuntos Mundiales.

Mañana, miércoles, se estrena la cinta de Jeanette Mac Donald, que se titula La Novia Rifada.

El jueves, Bandido o Amante, por Mona Maris y Warner Baxter.

El viernes, a petición, se exhibe por última vez la gran producción toda hablada en español interpretada por Mona Maris y Juan Torena, que se titula Del Mismo Barro.

El sábado se estrena la monumental producción hablada en español interpretada por Juan Torena que se titula El Valiente.

Pronto, las grandes producciones:

Una Artista de Hollywood, por Alice White, La Voluntad del Muerto, hablada en español por Antonio Moreno y Lupita Tovar, y Monsieur le Fox, también en español, por Gilbert Roland.

2462 1d 6

TEATRO NACIONAL

Concert de Luxe.

Con gran éxito debutó ayer en el Teatro Nacional Carmen Burguette, la deliciosa intérprete de canciones, boleros y pregones cubanos. Actuó ayer y actuará toda esta semnaa en los turnos de cinco y media y diez, alternando con Irusta, Fugazot y Demare y su orquesta argentina, que hacen derroche de complacencia cantándole al público todo lo que éste selecciona de su extensísimo repertorio. Hoy estrenan los populares cantores argentinos el tango Danza Maligna, que será cantado por Irusta, y el Pericón Nacional Argentino por todo el conjunto, con las coplas de las relaciones y demás detalles típicos de este número, tan popular en el mundo entero.

En la pantalla se anuncia la exquisita película de Gary Cooper El Centinela Romántico; además comedias y actualidades mundiales.

El teatro abre sus puertas desde las tres de la tarde.

Para mañana se anuncia el estreno en Cuba de la gran película titulada LA CORTESANA DEL AMOR, obra de intensa emoción en la que figura como protagonista el gran trágico alemán Frank Weganer. La acción de esta película es en París. París elegante de intrigas, amores y besos.

El Teatro Nacional abre sus puertas desde las tres de la tarde y el público paga un solo precio por todos los turnos hasta las doce de la noche: 40 centavos.

2505 1d 6

VERDUN

Hoy día dedicado al bello sexo.

Positivamente que Verdún resulta en la Habana el teatro que más se cuida de su público, pues se desvive por complacer diariamente.

Hoy precisamente cuenta con un programa espléndido en honor del bello sexo, quien en pago de este esfuerzo llena estos días la sala de dicho coliseo.

A base de diez centavos las damas y los niños en matinée y noche y de diez centavos la matinee y veinte por la noche los caballeros, serán exhibidas cintas cómicas, variedad Vitaphone, la film por la lindísima estrella Vilma Banky y el arrogante actor Ronald Colman, titulada Amos del Desierto, la bellísima film por el feliz matrimonio Mary Pickford y Douglas Fairbanks, titulada La Fierecilla Domada y finalmente estreno de la sensacional película por Dichard Dix, titulada Las Siete Llaves.

Mañana, El Jardín del Edén, El Danoy y La Perversa, por Dolores del Río.

Ya se están instalando los modernísimos aparatos Movietone y Vitaphone para cambiarlos por los actuales con el fin de mejorar la sonoridad.

2469 1d 6

CAMPOAMOR

Buster Keaton en ¡DE FRENTE, MARCHEN!

Con éxito tremendo continúa exhibiéndose en el simpatico Campoamor, la graciosísima cinta de Buster Keaton, ¡DE RENTE, MARCHEN!, hablada toda e nespañol con Conchita Montenegre, simpática artista española, que ahora ha entrado a formar parte de lelenco de las películas M. G. M.

¡DE FRENTE, MARCHEN!, está considerada por la crítica, como una de las mejores producciones producidas por Buster Keaton.

Se cree que Buster Keaton no solamente sufrió una equivocación mediante la cual se encontró de súbito en la guerra, sino que la guerra sufrió también otra equivocación al proclamarlo un héroe.

Hoy se repite en todos los turnos ¡DE FRENTE, MARCHEN!, y a los precios de costumbre.

El lunes Francesca Bertini, la genial actriz, la mejor interprete del alma femenina, se presentará en su primera producción sincronizada TU ME PERTENECES, argumento intenso que llevará la emoción a todos los espectadores. Es la lucha de una mujer por la reconquista del hombre que la inició en los misterios del amor.

Pronto DONDE LOS HOMBRES SON HOMBRES, de William Haines y Leila Hyams; POR EL AMOR DE UNA CUALQUIERA, interesante película Fox; EL ANGEL DE LA CALLE, con Janet Gaynor y Charles Farrell, copia nueva sincronizada; NO SON TAN MALAS, otra magnífica película; MADAME SATANAS, lo más grande que ha producido el genio de Cecil B. De Mille y LA LLAMA SAGRADA, la más grandiosa producción que se ha editado en castellano.

2461 1d 6

INGLATERRA

El mejor sonido de la Habana; equipo Vitaphone. Oiga y vea.

Habiendo regresado de Europa el empresario de este elegante cinema, señor José López Soto, y deseando corresponder al favor recibido de su público, ha establecido el siguiente plan de precios para este espectáculo:

De lunes a viernes, en matinee, damas y niños 10 centavos; caballeros 20 centavos.

Por la noche mayores 20 centavos, y niños 10 centavos.

Sábados, domingos y días festivos, por la tarde, mayores 20 centavos y niños 10 centavos.

Por la noche en función corrida de siete a once y media p. m. caballeros 30 centavos; damas 20 centavos y niños 10 centavos.

Para hoy magnífico programa con la comedia Chapoteando por Syd Saylor y las producciones Las Explotadoras de Broadway, foto opereta interpretada por Winnie Lightner y Nick Lucas, y Estragos de Pasión por Mary Nolan.

A las cinco p. m. la comedia y Las Explotadoras de Broadway.

Por la noche el mismo programa de la matinee.

Mañana La Bodega, basada en la novela de Vicente Blasco Ibáñez, interpretada por Conchita Piquer, Valentín Parera y Gabriel Sabrio.

Jueves 8 Sally por Marylin Miller.

Viernes 9 El Rey Vagabundo por Dennis King y Jeannette Mc Donald.

Sábado 10 Amor Audaz por Adolfo Menjou; Rosita Moreno y Ramón Parera, con Barry Norton, toda dialogada en español. 2465 1d 6

WILSON

El templo del cine sonoro; Vitaphone. Oiga y vea.

El empresario de este elegante y concurrido cinema José López Soto, deseoso de corresponder al favor dispensado por el público, ha implantado a su regreso de Europa, el siguiente plan de precios para el espectáculo: de lunes a viernes, damas y niños, 10 centavos; por la noche en función corrida, caballeros 30 centavos; damas 20 centavos; y niños diez centavos.

Para hoy regio programa especial con la comedia Los Incorregibles por Charles Chase y las producciones La Espada Errante por Ramón Novarro y Dorothy Jordan; y El Loco Mundo por Louise Dresser y Kay Johnson.

A las cinco y cuarto: La Espada Errante.

Por la noche, el mismo programa de la matinee.

Mañana La Subasta de la Vida por Sam Hardy y Barbara Stanwyck.

Viernes 9 La Bodega interpretada por Conchita Piquer; Valentín Parera y Gabriel Gabrio, basada en la novela de Vicente Blasco Ibáñez.

Sábado próximo Amor Audaz, toda dialogada en español, por Adolfo Menjou, Rosita Moreno, Barry Norton y Ramón Pérez. 3466 1d 6

IMPERIO

Hoy gran día de Reyes con regalos a los niños.

Para hoy como día de Reyes la empresa de este teatro ha decidido dar una colosal y estupenda matinee con muchos regalos y además exhibiendo muy buenas películas que se titulan Hombres sin mujeres (estreno); En Pos del Deber por Buck Jones; Fama y Fortuna, por Tom Mix; y las comedias tituladas Demasiados Parientes; Un Cuento Arabe; Profesor de Equitación; Revista 24 de Fox y la Revista de los Manantiales de la Cotorra. Precios populares. No falte a buscar sus regalos y saldrá contento.

Mañana estreno de la joya sincronizada titulada HIJOS DEL DIVORCIO.

El viernes a petición será exhibida la magistral producción española titulada Currito de la Cruz.

2470 1d 6

UNIVERSAL

Egido entre Muralla y Sol.

Hoy día de los Santos Reyes tiene este hermoso y confortable cine el espectáculo más grato de la capital, como verá el amable lector en el sin igual programa que insertamos a continuación:

De plácemes los numerosos concurrentes al cine de las simpatías.

Vitaphone Movietone

INFORMACION RELIGIOSA NACIONAL Y EXTRANJERA

EN POS DE LA ESTRELLA MISTERIOSA

(En la fiesta de los Santos Reyes).

Concluyen ya las dulces y emotivas fiestas navideñas, fiestas religiosas, y fiestas también del hogar. ¡Y que grandes y evangélicos acontecimientos los que conmemora la Iglesia a partir de la Nochebuena, hasta la fiesta de los Reyes Magos!...

Porque a los pocos días del natal divino nos recuerda la trágica degollaciento de los Inocentes, cuando la colina en que reposa Raquel, llena fué de sangre y de lágrimas. Y de seguida de la conmemoración de los Santos niños Inocentes, la fiesta de la Circuncisión; la primera sangre, santísima y fecundísima que derrama Jesus, y que tiñe las puertas del Año Nuevo, como la del Cordero simbólico tenía las puertas de los hebreos al paso del Angel, en la noche de la primera Pascuas. Y a los cinco días de la Circuncisión, la fúlgida y misteriosa Estrella en la «región lucientes», que guía los pasos de tres ilustres personajes orientales, sabios y poderosos en el siglo; los tres Reyes Magos, destinados como los tres mancebos del horno de Babilonia, Misach, Sidrach y Abdenaga, a dar testimonio de la religión verdadera de los pueblos de Oriente, que parecían tener la rigidez hierática de la momia egipcia, y de los reyes persas el manto y la pompa espendísimos. «Levante, ¡oh Jerusalen!» —dirá Isaías, vaticinando el prodigio de la estrella;—levántate, recibe la luz; porque ha venido ya tu lumbrera, y ha nacido sobre tí la gloria del Señor». Y vendrán todos de Sabá, trayendo oro e incienso, y tributando alabanzas al Señor... Los reyes de Tarsis y de las Islas le ofrecieron presentes; los reyes de la Arabia y de Sabá le trajeron dones, y todos los reyes de la tierra le adoraron, y todas las reyes de la tierra le adoraron, y todas las naciones del universo mundo le servirán».

Sabios, magos, que han dejado muy lejos los horizontes y los aires de la amada Patria; sus urbes muradas, sus pensiles, los de los dulces sicomoros; su trono, circundado de gloria, su centro esplendoroso, sus Cortes, para ir como tales sabios, en requerimiento de la verdad, y en demanda, como magnates y como reyes, de una más excelsa grandeza. La tradición piadosa les ha supuesto nombres ya llevados en los días antiguos por otros reyes; y les atribuyó colores distintos, para representar en ellos diferentes razas humanas. Y el arte que no pudo dar a los pastores de las cercanías de Bethléem más jue el pellico humilde, vistió a los magos con mantos de escarlata y de oro, derramando también el precioso mteal hasta en las vestes de sus criados; y puso en sus manos cofrecitos áureos, y de marfil y ébano; y dióles en muchos de los sacros íconos que los figuran, y en cuadros medievales y del Renacimiento, lengua, barba y dulces y azulinos ojos; y colocó escalonada, en los infantiles nacimientos, por los abruptos montes de la Judea, la larga caravana regia de cabellos, que huellan las arenas del desierto como a las ondas de la mar naves gallardamente empavesadas. E insigne esplendor circuye, a esos Magos; las razogantes púrpuras de los regios mantos; el albo armiño de mucetas y de túnicos; los bordados turbantes; los sables ataujiados, los tahalíes de plata...

Y he aquí a tres Reyes Magos de rodillas en presencia de un humilde niño recién nacido, ante el cual toda su regia dignidad se trueca en cenizas.

HOY ES EL DIA DE LA EPIFANIA

Aunque la Iglesia celebra la fiesta, esta no es de precepto

El día de los Santos Reyes ha llegado: los tres poderosos rayos del Sol de Justicia brillan sobre nosotros. Las tinieblas matinales son menos espesas; la noche ha perdido su imperio y la luz progresa de día en día. En su humilde cuna, los miembros sagrados del divino Niño aumentaban en fuerza. A los pastores se los mostró María reclinado en el pesebre, y a los Magos, se lo muestra en sus maternales brazos. Preparados debemos tener los dones que le hemos de ofrecer: sigamos, pues, la estrella, y encaminémonos a Belén, la **Casa del Pan de vida.**

¡Oh, infinita gloria la de este día, en el que comienza el movimiento de las naciones hacia la Iglesia, la verdadera **Jerusalén!** ¡Oh, misericordia del Padre celestial, que se ha acordado de todos los pueblos que se hallaban envueltos en las sombras de la muerte y del crimen! La gloria del Señor se ha levantado sobre la ciudad Santa, y los Reyes se ponen en marcha para ir a contemplarla.

Ya no puede contener la estrecha Jerusalén a todas las naciones; otra ciudad santa se inaugura y hacia ella se dirige esta inundación de pueblos gentiles. ¡Dilata tu seno maternal, oh Roma! Levanta la vista y ve que todo te pertenece, y que la humanidad entera viene a tu seno a tomar nueva vida.

Abre tus brazos maternales y acógenos a todos los que venimos del Mediodía y del Aquilón a traer el incienso y el oro a nuestro gran Rey y Padre Celestial.

Debemos advertir a los fieles, que esta gran fiesta no es de precepto, aunque la Iglesia sigue celebrándola con todo esplendor e invita a sus hijos a que se le unan con sus alabanzas a ensalzar al Rey de reyes y Señor de los que dominan, que ha nacido ya para nuestra gloria y eterna salvación.

HONRAS TRANSFERIDAS

A ruego del Rdo. P. Llaguno hacemos saber que por una equivocación se señaló el 7 de Enero para las honras fúnebres de su madre en la parroquia de Paula.

Qeedan dichas honras transferidas para el 15 del corriente mes de Enero.

NOVENA DE SANTA RITA EN LA PARROQUIA DEL SANTO CRISTO

Todos los miércoles del año, se celebra la cuádruple novena a la abogada de los imposibles. Por la mañana, después de las Misas de 8 y 9. Por la tarde a las 5.1|2. Por la noche a las 8.1|2. Para informes: teléfono A-2874.

A SAN ANTONIO DE PADUA EN LA IGLESIA DE SAN FRANCISCO

Día 6 de Enero, Martes primero del mes y del año. Solemnes Cultos especiales de apertura del Centenario Antoniano.

A las 7 y media a. m., Misa de Comunión General.

A las 9 en punto a. m., Solemne Misa cantada.

Predicará el R. P. Prudencio Lerena, Corazonista.

Solemne y devota Procesión después de la Misa.

Entrega de insignias a la nueva Junta Directiva.

Reparto de preciosas estampas del San Antonio de Murillo, de gran tamaño, a todos los fieles concurrentes.

Bendición solemne de San Antonio a los enfermos, con la Reliquia del Santo.

El Martes, a intención de la señora Elvira Pérez de Errasti, Vicepresidenta de la Pía-Unión.

E-4d 3-4-5-6

HOY SE ABRE EL AÑO ANTONIANO

En la Iglesia de San Francisco, se abre hoy el Año Antoniano.

Véase el programa de este festival en la Sección de Avisos Religiosos.

UN REPARTO EN LOS SALESIANOS

Ropas y juguetes que serán dados a los niños pobres

Llevarase a cabo, Dios mediante, en las Catequesis que dirijen los Salesianos en la Víbora.

Florecientes y pletóricas de niños y niñas.

Trescientos cincuenta entre las dos.

Todo munificencia de bienhechores. ¡Dios les bendiga!

El reparto se verificará en la tarde del día 6, festividad de los Santos Reyes, en el Salón de Actos de la Institución Inclán para los niños, a las 3 p. m.

Y el día 11, domingo, las niñas recibirán sus premios también.

Quedan por este medio invitadas las socias todas de la Archicofradía de María Auxiliadora a prestar su valiosa cooperación aumentando con su presencia el esplendor del acto y la alegría de los niños de las Catequesis.

La Presidenta de la Archicofradía:

Mercedes S. Vda. de Soto.

DIA 6 DE ENERO

Este mes está consagrado al Niño Jesús.

Jubileo Circular. Su Divina Majestad está de manifiesto en la iglesia de Nuestra Señora de las Mercedes.

La Epifanía del Señor o Adoración de los Santos Reyes, Melchor, Gaspar y Baltasar. Nuestra Señora de la Alatagracia y de la Estrella; San Melanio, confesor, y Santa Macra, virgen y mártir.

La Epifanía del Señor.

Tres misterios se celebran en una sola fiesta, por su tradición antiquísima, que sucedieron en un mismo día, aunque no en un mismo año, la adoración de los Reyes, el bautismo de Cristo por San Juan; y el primer milagro que hizo Jesucristo en las bodas de Caná de Galilea. Esta palabra griega Epifanía, que significa aparición o manifestación, conviene perfectamente a todos tres misterios.

Por haber sido estos los principales medios de que Dios se valió para manifestar en la tierra la gloria de su Hijo, los comprende todos la Santa Iglesia en el nombre de Epifanía, aunque sólo la adoración de los Reyes es como el principal objeto del oficio de la misa y la solemnidad presente.

CULTOS DE LA PIA UNION DE SANTA TERESITA DE LAS ESCUELAS PIAS

Tanto el triduo como la fiesta principal celebrados en Guanabacoa resultaron muy solemnes y concurridos

Solemnes fueron los cultos celebrados por la Pía Unión de Santa Teresita en las Escuelas Pías de Guanabacoa de la que es Director el Rvdo. P. Modesto Galofré estimado amigo y escolapio.

TRIDUO

Dieron principio las fiestas con un solemne Triduo en el siguiente orden:

Días 31 de diciembre y 1o. de enero.

A las 8 a. m. misa cantada con sermón y ejercicio del Triduo.

Los sermones estuvieron a cargo de los Rvdos. P. Modesto Galofre, Director de la Asociación y Juan Puig.

Ambos oradores desarrollaron interesantes temas indicando la vida y milagros de Teresita de Jesús y sus favores.

ASOCIACION DE STA. TERESITA

Una canastilla para el niño que nació el día 2 en Paula

Fina y delicada la idea que para honor de Santa Teresita del Niño Jesús ha tenido el P. Alfredo Llaguno, Cura Párroco de Paula al preparar una canastilla verdaderamente abastecida para el niño o niña pobre que el día 2 de Enero nacierа y avisara primero a la Asociación de Santa Teresita de Paula.

A ello han contribuido cristianas y caritativas señoritas y señoras entre las cuales citaremos a la señorita Blanca Piedra, presidenta, señora Marina Portal de Carvajal y señorita Lilia García, que incansables han trabajado, por trabajar y buscar quien trabajare en la confección de las piezas ayudando con entusiasmo las socias de la Congregación de Santa Teresita.

Entre los números de la bonita fiesta que consagró la Asociación a su Santa Patrona el día 4 fué la adjudicación y entrega de la canastilla.

La agraciada se acordará para siempre de la santa, santita de Lisieux, que tantas gracias derrama desde el cielo. Sin duda que algo habrá para el P. Llaguno autor de tan bello y delicado pensamiento.

Sobre todo la lluvia de Rosas que derrama sobre sus votos, estuvieron a gran altura.

Muchos son los favores de Teresita, el cronista es testigo y obligado de uno de esos favores.

Tres años hace, nuestra querida y anciana madre (80 años) se encontraba en las puertas de la muerte, en estado comatoso, administrados los auxilios espirituales y en las puertas de la eternidad.

En un momento de lucidez, puso el que suscribe en manos de su buena y anciana madre una reliquia, que el Rvdo. P. José Vicente le había traido de Lisieux, rogándole se encomendase a Teresita del Niño Jesús, eran las 10 a. m. y a las 4 p. m. se notó en la enferma una mejoría tal que fué en aumento, hasta el momento de estar hoy sana y salva a pesar de su edad.

Los devotos de Teresita tienen en este milagro un ejemplo de los favores de la joven carmelita francesa, y hablo por experiencia propia, no por referencia.

¡Rogad, pues a Teresita del Niño Jesús!

El día 31 después del ejercicio a las 7 y 30 p. m., se rezó el Santo Rosario, letanías cantadas y solemne salve a toda orquesta, que estuvo a cargo del P. P. Rifer, maestro del coro del colegio. Ofició el Director P. Galofré.

FIESTA PRINCIPAL

El día dos tuvo lugar la fiesta principal.

A las 7 y 30 a. m. misa de comunión general en la que ofició el Director Rvdo. P. Modesto Galofré.

Durante el acto el coro ejecutó preciosos motetes.

Se acercaron a la Mesa Eucarística todas las asociadas al frente de su presidenta la distinguida dama señora Laureana Ruiz de Blanco.

A las nueve tuvo lugar la misa solemne a toda orquesta, ofició en ella el Vicario de los escolapios Rvdo. P. Modesto Roca ayudado de los P. P. Marín y Casamejane.

Orquesta y voces bajo la dirección del Maestro P. Refer interpretaron la misa de Perossi, tomando parte en esta labor los cantantes Hernández (padre e hijo) Guissasola, Rentería y Fuentes.

Asistieron al altar los alumnos José y Joaquín Avila, Francisco González, Alberto Acosta y Fortunato Díaz dirigidos por el sacristán Hno. Florentino García.

El sermón estuvo a cargo del P. Castelar Rector de las Escuelas Pías, quien como siempre pronunció un elocuente discurso, basado en el Amor Divino que Teresita de Jesús sentía por su Amado, el Dios de Amor, muriendo abrasada en este amor a los 24 años de edad.

El altar lucía un bello adorno confeccionado por las señoritas Ortega, de la Noval y Arronte.

Presidió esta fiesta la señora Laureana Ruiz de Blanco, presidenta de la Pía Unión.

Por la noche tuvieron lugar los ejercicios del Triduo a las 7 y media.

Seguidamente se hizo la bendición de las Rosas que los fieles llevaron a los pies de Teresita.

Acto continuo se organizó la Procesión por los claustros del colegio, cantándose bellos motetes a la joven santa del Carmelo.

Terminada la procesión, el Director dirigió una alocución a los concurrentes, siendo muy felicitado, a esas felicitaciones unimos las nuestras por los cultos rendidos a Teresita de Jesús, la Santa de nuestra devoción y de nuestros amores.

¡Que ella derrame las rosas de su protección sobre todos sus devotos!

El día 3 a las 7 y media a. m., tuvo lugar un acto de caridad una misa de requiem por los difuntos de la Asociación oficiando el Director P. M. Galofré.

Lorenzo Blanco.

LA CONFERENCIA DEL PADRE IBEAS

La pronunciará esta tarde en la iglesia del Sto. Cristo

Hoy, a las 5 y media de la tarde, en el templo del Santo Cristo, pronunciará una Conferencia sobre San Agustín, el erudito y elocuente agustino Padre Bruno Ibeas, el cual, el domingo por la tarde, se anotó un ruidoso triunfo en la predicación del Jubileo Circular, demostrando la real presencia de Jesucristo en la Eucaristía, de un modo concluyente, con argumentos teológicos, filosóficos, psicológicos y científicos de toda ciencia.

Fué calurosamente elogiado su maravilloso sermón eucarístico.

A la Conferencia de la tarde de hoy, se invita de un modo especialísimo al Clero regular y secular y a los elementos intelectuales.

El acto es público y pueden asistir lo mismo señoras que caballeros.

El Padre Ibeas, partirá el próximo viernes para los Estados Unidos de Norte América a continuar su apostolado agustiniano.

HABANERAS

(Viene de la Página SIETE)

UN GRAN CONCIERTO

EUGENIA MEDINA DE MUNIZ

Concierto anual.

En el Conservatorio Medina.

Gran centro de enseñanza artística establecido en la casa de San Rafael 71, bajo la dirección de la señora Eugenia Medina de Muñiz.

Culta profesora.

De altos merecimientos.

Durante catorce años se ha consagrado por completo a rodear del mayor auge y del mayor prestigio el brillante Conservatorio.

El concierto de referencia, celebrado el sábado, revistió caracteres extraordinarios de lucimiento.

Fueron muy aplaudidas las alumnas María González, Dolores e Hilda Zúñiga, Eugenita Muñiz Medina, Pilar Lass, Haidée Suárez, Ramona Fernández, Lourdes Labrador, Aurora Delgado, Otilia Valladares, Bertha Latour, Eva Portuondo y Maggi González.

Simpatiquísimo el número a cuatro manos de dos pequeños alumnos, Josefina Beltranena y Antonio Pieras, muy celebrados los dos.

Muy bien Oralia Pérez de Camino y la señora Carmen Monteagudo.

Se lucieron en el piano.

Magistrales.

El joven Roberto Oliva, como siempre, gustó mucho interpretando con gusto y maestría el Improntu de Chopin.

Eva Domínguez, admirable, en la ejecución del célebre Minueto de Paderewski.

Hubo muchas felicitaciones para las profesoras recién graduadas, señoritas Etelvina Vázquez y Josefina Gutiérrez, alumnas ambas durante todos sus estudios de la notable maestra señora María Castellanos de Martí ,que es uno de los valores positivos con que cuenta casi desde su fundación el Conservatorio Medina.

La parte más interesante del programa la tenían a su cargo los profesores de aquel centro musical.

La señora de Berumen, soprano de grandes facultades y exquisita escuela, la señorita María Suardías, mandolinista de valioso temperamento artístico y los bien conocidos artistas Casjmiro Zertucha, violinista, y Vicente Lanz, pianista, que fueron ovacionados.

De propio intento he dejado para el final a una señorita que hacía su primera aparición.

María Teresa Iglesias.

Linda y graciosa.

Presentada fué por su profesora, la señora Berumen, obteniendo un éxito completo.

Recibió flores.

Muchas y bellas flores.

(Continúa en la página ONCE.)

Relación de los sellos de correos que han sustraído

El valor exacto de lo que se ha hurtado asciende a la cantidad de $23.137.00

Iniciadas ya por la Secretaría de Comunicaciones las actuaciones administrativas en el ruidoso fraude de los sellos de correos, ayer hemos sido informados que el expediente que se le sigue a los señores la Torre y Rosas, ha comenzado a instruirse para depurar las responsabilidades que hayan tenido estos funcionarios, el primero como Jefe de Material y el segundo como Jefe de Contabilidad.

Ayer hemos podido obtener la cantidad exacta de lo defraudado, así como las especies timbradas sustraídas por el joven Valdés Ortega, y que son las siguientes:

En sellos de 5 cts. (7.800 sellos) importe $3900.00
En sellos de 5 cts. aéreos (37400) $1870.00
En sellos de 8 cts. (8500 sellos) .....$ 680.00
En sellos de 10 cts. (65900 sellos) $6590.00
En sellos de 10 cts. E. E. (33000 sellos) $3300.00
En sellos de 13 centavos (2000) .....$ 260.00
En sellos de 20 cts. (25800 sellos) $5160.00
En sellos de 25 cts. (2100 sellos) .....$ 525.00
En sellos de 30 cts. (1000 sellos) .....$ 300.00
En sellos de 50 cts. (290 sellos) .....$ 145.00
En sellos de a UN peso (400 sellos) .....$ 400.00
En sellos de tasa de dos cts. (100 sellos) .....$ 2.00
En sellos de tasa de cinco cts. (100 sellos) .....$ 5.00
Total $23.137.00

HERIDO DE BALA MUY GRAVE, EN LA FINCA SOLEDAD DE PACHECO

CAMAGUEY, enero 5. DIARIO, Habana.—En la finca «Soledad de Pacheco», fué herido hoy gravemente Jesús López Vega, por Ramón Fleites Olivera, que le hizo varios disparos.

Conducido el primero a la casa de socorro, se le apreciaron tres heridas, siendo su estado muy delicado. El agresor fué detenido por la guardia rural y ha ingresado en el vivac a disposición del Juez de Instrucción.

LUACES, Corresponsal.

Catorce Profesores Vuelven al Aula de la Escuela Pública

Estaban en comisión en la Esc. Normal de la Habana. Cesan por tal causa otros tantos maestros

Las siguientes maestras, pertenecientes al escalaón del Distrito de la Habana, han sido nombradas últimamente:

Edelmira Mon López, para la escuela 71; Esther Hevia Luloaga, para la escuela 93; Hortensia de la Huerta, para la 61; Carolina Sánchez Alarcón, para la número 14; Sara González Montoro, para la 73; María Teresa Raviña, para la 64; Alicia Sánchez, para la 39; Dulce María Tomás, para la 23; Antonia Mirandez Brito, para la 82; Carmen Rodríguez Valdés, para la 17; María Teresa Coll, para la 89; María Aurora Mesa y Rodríguez, para la 96; Celeste Carret Guerra, interina para ra la escuela 1; Adelaida Torres para el Kindergarten de la escuela 95; y María Alicia Rivera, como auxiliar del mismo Kindergarten.

MAESTROS EN COMISION QUE VUELVEN A SUS AULAS

A virtud de la reciente clausura de las Escuelas Normales, vuelven a sus aulas de la Escuela Pública los siguientes maestros que se encontraban en comisión en las Normales de la Habana:

Ramón Rubiera; Reinaldo Díaz Versón; Juana Castro; Juana Geada; Mercedes López, Hortensia Martínez, Ricardo Mestre, Hilda Fernández, Augusto Rodríguez Miranda, René Cabrera, Blanca R. Toledo, Orestes de Piedra, Graciela Guerra y Juana Castro.

MAESTROS INTERINOS QUE CESAN

Por la misma mencionada clausura, los siguientes maestros quedan cesantes, al amortizarse las interinaturas que disfrutaban: Carmen R. Aguiar; Juan M. Cuervo; Rosa Pereda; Dulce María Quesada; María Suadíaz; César García; María J. Vilanova; Luis Saladrigas; Cristina Alvarez; María Luisa Morse; Eulogia Martínez y Aurelio Masíques.

FUE CAPTURADO UN AUDAZ MALHECHOR

Había cometido varios robos. Pertenecía a una cuadrilla

PLACETAS, enero 5. DIARIO. Habana.—Hoy fué capturado un audaz malhechor que pertenecía a una cuadrilla de ladrones que hace poco tiempo venía merodeando por esta zona. Se nombra el detenido Filiberto Cuéllar García, de 27 años de edad y natural de La Esperanza. El individuo que capitanea la cuadrilla se nombra Rafael Piñeiro Mora, que es también natural de La Esperanza.

Estos salteadores, desde hace días vienen cometiendo distintas fechorías y robos en el término.

La captura de Cuéllar la llevó a cabo el policía municipal José Agüero, en la mañana de hoy, a las 5, en el puente Tuinucú. Se le ocuparon al detenido pruebas del robo cometido en la Joyería La Suiza, de José Caljub, de Placetas, en cuyo establecimiento robaron varias joyas rompiendo una vidriera a cabillazos.

Esta cuadrilla también robó en casa de José Hernández y en el café Malecón, así como en casa de Eulogio Rosales y otras.

Estos robos fueron cometidos por Cuéllar en unión de Piñeiro y otros más. En el vivac ya hay detenidos otros rateros pertenecientes a la misma cuadrilla.

BANGA, Corresponsal.

LA ISLA DE CUBA
LA CASA MAS POPULAR — MONTE 55-57 — LA QUE MAS BARATO VENDE

Artículos De Canastilla Y Vestidos Para Niños

es la oportunidad que la espera hoy en el primer piso

Juegos de Camisa y Ropón, en Opal o Lino, de 2 piezas y otros de estambre con 3 piezas.

JUEGOS DE BATICA y GORRO, en Opal o Poplin bordado en gran variedad de estilos.

ABRIGUITOS, CAMISETAS y CAPAS DE ESTAMBRE en muy variados modelos en lana o seda.

BATICAS DE PIQUE bordadas a mano y BATICAS con ZAPATICOS de Céfiro o Crochet.

JUEGOS DE TOCADOR en cristal o celuloide, ALFILETEROS, RELOJES, GOMA para la dentición, LIBROS de RECORD, CULEROS y PAÑALES ANTISEPTICOS, FRAZADITAS y otros mil artículos para el nené.

PARA LOS NIÑOS

SWEATERS, buena calidad, 2 a 14 años, desde 65c.

TRAJECITOS de 2 piezas, unidos por botones o cinturón, muy resistentes, desde $1.15

MARINERAS de magnífica Sarga de Lana, en azul o beige adornados con finas trencillas y en tallas de 1 a 8 años, desde $3.50

SACOS Y CHAQUETAS, a rayas, de pura lana, en corte muy elegante, desde $3.00

TRAJES de Saco y Pantalón largo, en Gabardina Inglesa, corte inglés, de pintados nuevos para la presente estación, desde $3.75

TRAJES de saco recto o cruzado con pantalón largo, en Sarga de Lana y Casimir buena confección desde $5.00

HOY, Martes, no olvide sintonizar la estación C. M. K. del Hotel Plaza en la Hora Radio Clarion con la orquesta SIBONEY y la colaboración de los afamados artistas Ernesto Lecuona y Adolfo Utrera.

de 8 a 9 p.m.

GARGANTOL
TABLETAS MARAVILLOSAS EN EL TRATAMIENTO DE LAS AFECCIONES DE LA GARGANTA.
FARINGITIS, LARINGITIS AMIGDALITIS, RONQUERA ESTADOS CATARRALES etc. etc.
ALIVIO INMEDIATO.-
DE UTILIDAD PARA PROFESORES, ARTISTAS, ORADORES, A FIN DE CONSERVAR LA VOZ CLARA.
DISUELVASE EN LA BOCA UNA TABLETA CADA TRES HORAS.
(Laboratorios del) DR. A. C. BOSQUE Teja d. 11 h. 36

Varner STUDIO
retratos de arte
o'reilly 114
m.1256

BRONQUITIS - TOS
EUPHON PASTILLAS CONTRA LA RONQUERA Y LA TOS de IRRITACION 18 a 30 PASTILLAS al día
LABORATOIRES PRAYOLY-SPINDLER, 1 Place Victor Hugo, PARIS
RONQUERA PASTILLAS Y JARABE
EN VENTA EN TODAS FARMACIAS

SUSCRIBASE AL Diario de la Marina

El Secreto de la Salud de las Encías

... Recuerde que 4 de cada 5 personas sufren por negligencia

POR negligencia o descuido, cuatro de cada cinco personas pasadas de cuarenta años son víctimas de piorrea. Esta temible infección empieza por debilitar y hacer sangrar las encías y acaba por arrebatar toda la salud.

Mantenga sus dientes limpios, blancos y sanos, cepillándose la dentadura por la mañana y por la noche con FORHAN'S para las encías. Los dientes se conservan así firmes y en buen estado, protegidos contra los ácidos que causan la caries.

Comience hoy mismo a usar FORHAN'S para las Encías. Logre que su familia haga otro tanto, usando con regularidad este agradable dentífrico, que mantiene, al mismo tiempo, los dientes sanos y resplandecientes.

Forhan's—*para las encías*

NO ES SÓLO UNA PASTA DE DIENTES; IMPIDE Y COMBATE LA PIORREA

DE EFECTO SEGURO
en el tratamiento de las Afecciones de las Vías respiratorias
CATARROS, BRONQUITIS, RESFRIADOS
COQUELUCHE
ASMA
JARABE DARTY
La TOS desaparece pronto con su uso
Combate la GRIPE
Laboratoires H. OASSETTE & Cie, Ex-Interno de los Hospitales de Paris - 11, Rue Saulpic, PARIS-VINCENNES
De venta en las Droguerías SARRA, TAQUECHEL, JOHNSON, y todas Farmacias.

LIBRESE DE LAS ALMORRANAS

No hay nada como el dolor constante de las almorranas para destruir la vitalidad, la fuerza, el poder de hacer buen trabajo. Es una verdadera causa tambien del insomnio. Es la locura completa descuidar de esta enfermedad cuando hay disponible un remedio científico que cuesta poco. El Man Zan De Witt no es un mero ungüento. Es una preparación calmante, antiséptica y curativa preparada especialmente para el alivio de almorranas. Se vende en tubos distintivos con aplicador especial para permitir que el bálsamo curativo pueda llegar a la raiz de la molestia. Deje que le ayude Man Zan como ha hecho a otros. Es garantizado por los fabricantes de las afamadas Píldoras De Witt.

MAN ZAN

M.E.C.D. 2016

LA ZAFRA DE LA CUBAN CANE Co. SERA REDUCIDA

Debido a la actual situación de la industria azucarera mundial y nacional, y a las condiciones económicas especiales de la Cuban Cane, en la zafra próxima a iniciarse, los centrales de dicha compañía molerán a producción mínima.

Además, serán rebajados todos los empleados y obreros que no sean absolutamente indispensables, y serán reducidos los jornales y sueldos de los que sigan utilizándose.

No parece que estas medidas sean únicas y definitivas, pues se tiene entendido que en la zafra 1931-32 no molerá la mayoría de los ingenios de la mencionada compañía.

Estas noticias han producido gran sensación en los círculos azucareros y mercantiles en general.

Mr. Chadbourne Seguirá en Berlín las Negociaciones Para Atraer a Alemania a un Acuerdo Azucarero Internacional

Las Elecciones en la Lonja del Com.

Se celebrarán el martes día 13 en la asamblea general de accionistas

El martes día 13 del actual celebrarán asamblea general los accionistas de la Lonja del Comercio S. A. para discutir el balance y la memoria anuales correspondientes a 1930 y para proceder a la renovación parcial de la Junta de Directores.

El actual Presidente señor José M Coto Leiseca no podrá ser reelecto por prohibir terminantemente el Reglamento de la citada institución que se ejerza el cargo durante dos periodos consecutivos.

Clearing House

Las compensaciones efectuadas ayer entre los Bancos asociados al Habana Clearing House ascendieron a la cantidad de $1.694,971.10.

SUS ULTIMAS PROPOSICIONES NO LAS ACEPTARON LOS AZUCAREROS ALEMANES

Siguen las noticias contradictorias respecto a la actitud de Alemania, del gobierno de Holanda y de los productores javaneses.

(Por LAMBORN Y CIA.)

El «New York News Bureau» publica hoy el siguiente despacho recibido de Londres:

«The Financial Times» tiene un despacho de Amsterdam, informándole que el periódico «Fourabayabasch Handelsblad», considerado como el leader de la prensa de las Indias Holandesas, publica que una gran agitación contra el propuesto plan de restricción azucarera que trata de desenvolver la «Nothcrlands Indian Agricultural Company», está siendo mantenida por el cincuenta por ciento de la Asociación de Productores de Azúcar de Java, y esta agitación hace inevitable un serio conflicto».

«Dow Jones» también publica hoy el siguiente despacho recibido de Berlín:

«Se tiene entendido la Industria Azucarera Alemana ha recibido indirectas proposiciones del Sr. Thomas L. Chadbourne, fijando la cuota de exportación de Alemania en 325,000 toneladas el primer año y 275,000 toneladas en cada uno de los subsiguientes cuatro años, comparado con la oferta original de 200,000 toneladas para cada uno de los cinco años. Se tiene a la vez entendido Alemania ha rechazado esta nueva oferta, insistiendo en su demanda final en la Conferencia Azucarera de Bruselas de 450.000 toneladas en el primer año y 350.00 toneladas en cada uno de los cuatro subsiguientes años.

Los productores y refinadores de Azúcar Alemanes indican que a ellos no les afecta la perspectiva de tener que vender su subrante a precios de ganga, dado el hecho de que ellos tienen aseguradas sus utilidades en su mercado local.

Es probable continuarán las negociaciones para atraer a Alemania dentro de un pacto azucarero mundial por algún tiempo, pero la perspectiva de llegar a un acuerdo se consideran debilitadas, especialmente desde la retirada del Convenio de Amsterdam de varias compañías Holandesas, representando el 35.0'0 de la producción azucarera de Java.

Se alega no le ha sido ofrecida al Sr. Chadbourne una real garantía de que los americanos no aumentarán su producción. Reportose también el Gobierno Holandés no desea aprobar el Convenio».

Más tarde recibiéronse despachos cablegráficos en Nueva York anunciando el Sr. Thomas L. Chadbourne sale hoy para Berlín, mostrándose optimista del resultado.

El Tratado de Bultos Postales con C. Rica

Informa el Cónsul Gen. de Cuba en San José que ya ha sido efectuada la firma

Según informó a la Secretaría de Estado el Cónsul General de Cuba en San José de Costa Rica, ha sido firmado en aquella capital el convenio de bultos postales entre nuestra República y la de Costa Rica.

Dicho convenio, del cual se esperan sensibles beneficios para ambos países, entrará en vigor tan pronto nuestro Congreso lo haya ratificado.

Cosecheros de Café y Tabaco

Si ustedes necesitan de una verdadera información para sus negocios, suscríbase al "HERALDO COMERCIAL"

Catorce años de vida diaria. Cuenta con Talleres y Edificio propio. Suscripción anual $14.00

Dirección: **Edificio HERALDO COMERCIAL**

APARTADO 1189 —— HABANA

MERCADO DE TABACO

Ciento cincuenta y nueve tercios de tripas surtidas de Vuelta Abajo, vendieron y entregaron ayer Sobrinos de Antero González a Leslie Pantín e Hijo, quienes destinan dicho tabaco al fabricante de New York D. E. Kline.

Mark A. Pollack compró y registró, en los almacenes de Ramón Ruisánchez y Compañía, ciento diecinueve tercios de sextas de la última cosecha de Remedios.

De esta misma procedencia e igual tiempo, entregaron al mercionado exportador señor Pollack, setenta tercios de octavas y sextas, los especuladores Iglesias y García.

Sobrinos de Antero González compraron a Muñiz y Hermanos unos quinientos tercios de quintas y segundas que fueron cargados durante la mañana.

Ciento cincuenta tercios de segundas y terceras, también de la última cosecha de Remedios, compraron Leslie Pantín e Hijo a Lobeto y Compañía.

De las dos mencionadas clases registraron y cargaron los señores de Pantín, en los almacenes de González y Compañía, ochenta y cuatro tercios.

Y otro lote de segundas solamente, vendieron y entregaron Constantino Junco y Compañía a Hijos de Diego Montero.

LA RAMA QUE ENTRO

Entraron ayer por los patios de los ferrocarriles, solamente las cinco partidas de tercios y pacas que siguen:

De Venegas, para Manuel Lozano, 157.

De Vega de Palma, para Hermann Diehl, 58.

Del mismo lugar, para Francisco Prieto, 41.

De Cruces, para Iglesias y García, 5.

De Venegas, para Manuel Lozano, otra casilla con 104.

ENSARTANDO EN REMATES

Nuestro corresponsal en los Remates, provincia de Pinar del Río, en telegrama que tenemos delante, nos informa que ayer, cinco de los corrientes, empezaron a ensartar el tabaco en los talleres del señor Félix García, quien da ocupación en tales labores a numerosas personas.

Nos añade el señor Buttari que las lluvias que desde la noche del cuatro se producen en aquella zona, de continuar echarán al traste las siembras tardías.

LA COSECHA EN VEGA ALTA

El señor Furrazola, nuestro corresponsal en Vega Alta, provincia de Santa Clara, nos informa que las condiciones del tiempo son muy favorables en toda aquella zona.

Las lluvias del día primero produjeron un gran beneficio a todas las siembras, las que se terminarán dentro de la presente primera quincena, pues algunos cosecheros no han acabado el trasplante de la postura.

MERCADO DE NEW YORK

NUEVA YORK, Enero 6.—(AP). Los comerciantes de tabaco están preparando las campañas de venta para el período de calma que sigue invariablemente a las fiestas. Los vendedores regresan a sus territorios y en los círculos locales se anticipa una mejoría en la demanda. Predícese, como resultado de esto último, que aumente la demanda en las fábricas. En algunas secciones la producción es cerca de la mitad de lo normal en Noviembre. Las ventas durante las fiestas han respondido a lo que se esperaba. Las noticias de Wisconsin dicen que el movimiento de compra ha comenzado en los distritos del norte y del sur, aunque el volumen de los negocios es hasta ahora relativamente pequeño.

Mercado Ganadero

La Compañía Ganadera de la Habana recibió ayer doce carros procedentes de Veguita; cuatro de Pastor y dos de Sabana de Mar.

Todo el ganado que traían los dieciocho carros, fué metido en los corrales del Matadero Industrial.

En los del Matadero de Luyanó se metieron las trescientas reses que en doce carros recibieron Lykes and Brothers.

LOS PRECIOS EN PIE

De vacuno

Precios pagados por compradores en los mercados de origen:

En Oriente, a tres centavos con el 5 por 100 de descuento.

En Camagüey, a tres centavos con el 5 por 100 de descuento en la finca, y sin descuento en la ciudad.

En Las Villas, de tres a tres y cuarto centavos con el 10 por 100 de descuento.

En Pinar del Río, a tres centavos; pero pesado y entregado en Luyanó.

De lanar

El lanar de cinco a siete centavos.

De cerda

Del país, de seis a ocho centavos.

MATADERO DE LUYANO

En el Matadero de Luyanó se sacrificaron las siguientes reses:

De vacuno	102
De cerda	92
De lanar	68

Los precios que rigieron en el Matadero de Luyanó fueron:

	Centavos
Vacuno	De 12 a 15
Cerda criollo	De 25 a 32
Lanar	De 25 a 40

MATADERO INDUSTRIAL

En el Matadero Industrial se sacrificaron las siguientes reses:

De vacuno	284
De cerda	163
De lanar	24

Los precios que rigieron en el Matadero Industrial fueron:

Vacuno	De 12 a 15
Cerda criollo	De 25 a 32
Lanar	De 25 a 40

Mercado de Algodón

Precios del cierre ayer en la Bolsa de Nueva York:

Enero	10.06
Marzo	10.10
Mayo	10.37
Julio	10.61
Octubre	10.77
Diciembre	10.93

Mercado de Londres

(Por Lamborn y Cía.)

Nuestros cables de apertura reporta: «Mercado firme, con ligeras ofertas de azúcares de remolacha base 88 grados análisis al precio equivalente de 1.03 por Lb., 1. a. b. Repórtase el convenio con Alemania prácticamente se ha llevado a cabo; la perspectiva más favorable de la cooperación de Java». La Terminal abrio firme, cerrando con igual tono.

Mercado del Café

Río cerró 10 a 14 puntos más bajo, y Santos 8 a 24 más bajo

NUEVA YORK, Enero 5.—(AP). El mercado de futuros en café estuvo más bajo hoy por causa de las ventas brasileñas y locales. Río abrió 1 punto más alto a 5 más bajo y cerró 10 a 14 puntos más bajo con ventas de 9,000 sacos. Santos abrió 5 a 9 puntos más bajo y cerró 8 a 24 neto más bajo con ventas de 34,000 sacos.

Cotizaciones de cierre:

Río: enero, 5.95; marzo, 5.66; mayo, 5.54; julio, 5.40; septiembre, 5.30 diciembre, 5.22.

Santos: enero, 9.02; marzo, 8.69; mayo, 8.45; julio, 8.33; seottembre, 8.25 y diciembre, 8.15.

Río del 7 se cotizó de 7 a 7.1|4 y Santos del 4 de 10 a 10.1|2 costo y flete.

Mercado de Granos

Precios del cierre ayer en la Bolsa de Chicago:

TRIGO	
Marzo	80¼
Septiembre	81¼
Diciembre	64⅜
MAIZ	
Marzo	69¼
Septiembre	70½
Diciembre	71½
AVENA	
Marzo	33⅛
Septiembre	33⅝
Diciembre	33⅛

Mercado de Bonos

Continúa la demanda para inversiones.—Los bonos se mantuvieron de alza

NUEVA YORK, Enero 5.—(AP) Después del alza de las cotizaciones de los bonos la semana pasada, la demanda para inversión continúa sin abatimiento. Aunque los principales bonos domésticos avanzaron ordenadamente, hubo un retroceso espectacular por parte de muchas obligaciones.

El dinero para préstamos denunciable abrió al 1.1|2 por ciento.

Los bonos de compañías de servicio público estuvieron boyantes con fuerte demanda para los ferroviarios de primera y segunda clase.

Algunas de las variaciones en los bonos ferroviarios estaban de acuerdo con el movimiento de las acciones.

Cuba 5.0'0 subió 2 a 4 puntos.

Muchos bonos industriales se repusieron.

La mayoría de los bonos extranjeros avanzaron terreno.

NUEVA YORK Enero 5. AP.

BONOS NORTEAMERICANOS

	Alto	Bajo	Cierre
Libertad:			
3½ s	101.30	101.27	101.28
1o 4¼ s	103	102.28	103
4o 4¼ s	103.24	103.22	103.23
Tesoro:			
U S 4 s	108.14	108.10	108.14
U S 4¼ s	112.18	112.18	112.18
U S 3¾ s	—	—	—
U S 3¾ 1940-43	102.11	102.11	102.11
U S 3⅜ 1943-47	102.25	102.24	102.25
In Tel and Tel.	22 ¼	21 ½	22

BONOS CUBANOS

	Alto	Bajo	Cierre
Cuba 5½ s 1953.	99	98 ½	99
Cuba Ex 5 s de 1944	97	—	—
Cuba Ex 5 s de 1949	98	98	98
Cuba Ex 4½ s 1949	—	—	87
C. R. 5 s 1952.	58 ½	56	58 ½
H. E. 5 s 1952.	—	—	45

BONOS INTERNACIONALES

	Alto	Bajo	Cierre
Burdeos 6 s. de 1934	104	104	104
Lyons 6 s. de 1934	104	104	104
Marsella 6 s de 1934	—	—	—
Alemania 7 s de 1949	102	101	101
Francia 7 s de 1949	120 ⅛	120	120
Argentina 6 s de 1957	91 ¼	90 ½	90 ½
Chile 7 s 1942.	—	—	90
Ceco Eslovaquia 1951	110	109 ⅞	110
Italia 7 s 1951.	94 ½	93 ½	94 ½
Brasil 6½ s 1927 1957	59	57	58 ⅝

BONOS AZUCAREROS

	Alto	Bajo	Cierre
American Sugar.	—	—	—
Ventas 100.	42 ¾	42 ¾	42 ¾
Cuban A. Sugar Ventas 300.	3	3	3
Cuban C. Prod. Ventas 100.	1 ⅛	1 ⅛	1 ⅛

Mercado de Cambios

Irregular actuó ayer el mercado de cambios.

Quieta la libra esterlina.

Firme la peseta española.

Sin variación el franco y la lira.

De baja el cambio sobre Hong Kong.

Firme el cambio sobre New York.

Se operó en pesetas cable a 10.53.

TIPOS DEL CIERRE AYER

New York cable	1/32 P.
New York vista	100
Londres cable	4.85 ⅞
Londres vista	4.85 ⅝
Madrid cable	10.53
Madrid cheque	10.52
Paris cable	3.93 ½
Paris cheque	3.93
Franco suizo cable	19.43
Franco suizo cheque	19.42
Belga cable	13.99
Belga cheque	13.98
Italia vista	5.25
Italia cheque	5.24
Alemania cable	23.84
Alemania cheque	23.83
Hong Kong cable	26.40
Hong Kong cheque	26.30
Amsterdam cable	40.30
Amsterdam cheque	40.29
Canadá cable	3/16 P.
Canadá cheque	5/32 P.

BOLSA DE NEW YORK

FERROCARRILES	Cierre
Atch Top y Santa Fe	184
Atl. Coast Line	109¼
Baltimore y Ohio	74¾
Canadian Pacific	46½
Chesapeake y Ohio	42½
Chi Gt west com	6⅝
Chi Gt west pref	20¼
Chic y N W	35½
Chi Mil y San Paul com	7½
Chi Mil y San Paul prf	10¾
Chic Rock I and Pac	49½
Delaware y Hudson	142
Erie	31
Great Northern	—
Kansas City Southern	40
Lehigh Valley	—
Louisville y Nash	104½
Mo Kan y Tex com	21
Mo Pac pref	90
N Y Central	118¾
N Y New Haven y H	81
Northern Pacific	53¾
Pennsylvania	60
Reading	82
St. Louis y S. Francisco	46
Seaboard Air Line com	⅝
Southern Pacific	98
Southern Railway	52¼
Union Pacific	188
Wabash comunes	17⅞
Alleghany Corporation	8½
Western Maryland com.	15
EQUIPOS	
American Car Foundry	31¼
American Locomotive	23
Baldwin Locomotive	22¼
Gen. Rail Sig	70
Pullman Company	52¾
westinghouse Air Brake	33
MOTORES	
Chrysler Motors	17¼
Continental Motors	3¾
General Motors, New	36½
Grahan Paige	4⅝
Hudson Motors Co.	24½
Hupmobile	8½
Mack Trucks	36⅞
Nash	29⅞
Packard Motors	9¼
Reo Motors	9¾
Studebaker Corp	23½
white	—
willys Overland	5½
Yellow Truck	10⅝
MARINA	
American International	20⅞
Atlantic Gulf y West I	—
United Fruit	57
ACCESORIOS	
Am Bosch Mag	—
Briggs Mfg Co	17⅞
Eaton Axle y S	18
Electric Auto Light	53⅝
Murray Bory	—
Spicer Mfg Co.	11¾
Stewart warner	18
Timken Roller	45⅞
GOMAS	
Fisk Tire	⅝
Goodrich	16⅜
Goodyear	42¼
Kelly Springfield Tire	—
U S Rubber	12⅛
ACEROS	
Am. Steel Fou	26⅝
Bethlehem Steel	52⅞
Central Alloy	—
Colo F e I	23½
Crucible Steel	57¼
Otis Steel	11⅜
Republic Iron Steel	14
U S Steel	142⅝
Vanadium	53½
Youngstown	—
PETROLEOS	
Atlantic Ref.	20⅞
Barnsdall A	12⅞
General Asphalt	26
Houston Oil	—
Independent Oil y Gas	—
Continental Oil	10⅝
Mexican Seboard Oil	12
Mid Cont Pet	15¾
Ohio Oil	18¾
Pan American B	33
Phillips Petroleum	16⅞
Pure Oil	11
Royal Ducht	39½
Shell Union Oil	8
Sinclair Oil Corp	11⅝
Skelly Oil	11⅞
S O Calif	47¼
Standard Oil Co of N Y	24½
Stdard Oil of N J	49⅞
Superior Oil	1⅛
Texas Co	34½
Texas Pac Land	13
Transcontinental Oil	—
Union Oil Cal	24
warner Quinlan	5
DIVERSIONES	
Famous Paramount	42
Fox Film	27⅞
Loews Inc	48¾
Pathe Exchange	4
warner Bros Pic	15⅝
Radio Keith Orph Corp	17¼
TIENDAS Y ALMACENES	
American woolen	—
Assd Dry Goods	26¾
Montgomery ward	17¾
Sears Roebuck	49⅜
woolworth	58
SERVICIOS PUBLICOS	
American For Pow	31½
American Tel and Tel	183
American water works	58⅛
Brook Man Tran	60
Columbian Carbon	81⅞
Columbia Gas	36⅛
Consolidated Gas	84¾
Elect Light Pow	43¾
Electric Bond y Share	43⅝
Inter. Tel y Tel	22
Interboro R T	27
National Power y Light	34⅛
North American	66
Pub Ser N JJ	70½
Standard Gas y Elec	62¾
United Corporation	19⅞
United Corporation	19¼
Utilities Power and Light	24⅛
METALES	
Anaconda Copper Mining	32⅝
Andes Copper Min	14⅞
Calif y Hecla	8⅞
Cerro de Pasco	24½
Granby Copper	10
International Nickel	15⅝
Kennecott Copper	23¾
Nevada Consol Cop	10⅝
Magma Copper	—
Tennesse Copper	9⅞
COMESTIBLES	
Childs	27
California Pacing	4 5
Coca Cola	149
Corn Products	79⅞
Continental Baking A	20
General Food	49½
Kroger Gr y B	19¼
Nat. Dairy Prods	40¼
Standard Brands	17⅝
ward Baking B	—
TABACO	
American Tobacco A	109½
American Tobacco B	110½
Cons. Cigar com	—
General Cigar	35
Liggett y Myers	87
Congress Cigar	—
Lorillard	12¾
Reynolds Tob B	41⅞
Schulte Retail Stores	4¾
Tob Prods A	11
Tob Prods	—
Uni Cigar Stores	4¾
AZUCAR	
American Beet Sugar	—
American Sugar Ref	42¼
Cuban Cane Sugar com	—
Cuban American Sugar	3
Cuba Company	—
Gt west Sugar	8½
Consolidated R R of Cuba	37
Punta Alegre	⅞
Puerto Rico Sugar	12¼
QUIMICOS	
Air Reduction	101½
Allied Chemical	175½
Davidson	13½
Du Pont	89
Freeport Texas	30¾
Gol Dust	33⅛
Texas Gulf	47½
Drug Inc	62½
U S Industrial Alcohol	62
Union Carbide	59
MISCELANEAS	
American Can	112½
American Smel y Ref.	42⅞
American Radiator	16⅝
Byers Co pref	43¾
Canada Dry	34
Kolster Radio	1⅛
Congoleum Narrn	7¾
Continental Can	49¾
Hershey comunes	89½
General Electric	45¼
Int. Cement	51⅞
Inter. Combustion	1⅞
Int. Harvester	51⅝
Johns Manville	64
Lambert	83⅛
Radio	13⅛
Remington	16½
Columbia Graphopone	8⅛
Simmons Company	15⅛
United Aircraft	24⅝
western Union	138⅛
westinghouse	93⅝
warren Bros	29½
BANCOS	
City Bank	94
Chase Bank	92
Guaranty Trust	468
U S Bank	—
Bankers Trust	113
Irving	34⅜
Equitable	—
Royal Bank	—
First National Bank	3850
Corn Exchange	—
Nova Scotia	—

COTIZACION DEL FRANCO

El franco se cotizó ayer al cierre del mercado a razón de

25 FRANCOS 44 POR DOLLAR

COTIZACION DE LA PESETA

La peseta se cotizó ayer, al cierre del mercado, a razón de

9 PESETAS 50.57 POR DOLLAR

THE TRUST COMPANY OF CUBA

JUNTA GENERAL DE ACCIONISTAS

De acuerdo con lo previsto en el artículo vigésimo octavo de los Estatutos y de orden de la Junta Directiva, se cita a los señores accionistas de esta Compañía para la Junta General ordinaria que habrá de celebrarse el día 30 del corriente, a las 10 de la mañana, en las Oficinas de la misma, Pí y Margall núm. 53.

Habana, Enero 3 de 1931.

E. F. AGUIRRE,
Secretario.

Compañía de Seguros CUBA

La decana de las Compañías de Seguros de Accidentes del Trabajo establecidas en el país

Oficinas y Dispensario Médico

Obispo 75, edificio propio

Teléfonos: Centro Privado: M-6901 M-6902

APARTADO 2526 — HABANA

Mercado del Azúcar

Cerró el mercado con alza neta de tres a seis puntos a pesar de las noticias pesimistas

NUEVA YORK, Enero 5.—(AP). Al comenzar hoy el mercado azucarero, nada se ofrecía en firme y únicamente había disponible una limitada cantidad de crudos en Almacén y filipinos a flote a 3.25 centavos. Las refinerías no se hallaban en esos momentos en condiciones de pagar más de 3.18 centavos. Después que cerró el mercado de futuros, el interés general de compra fué de 3.25 centavos, pero para entonces los compradores perdían 3.30 centavos. Se dice que a este último precio la National compró 4,150 toneladas de Puerto Rico para embarque el miércoles. Poco antes se rumoraba que un cargamento de Filipinas había cambiado de manos a 3.28 centavos, pero no fué posible confirmar la noticia.

Las noticias privadas e informaciones de prensa relativas a las perspectivas de un convenio internacional, fueron la causa de que el mercado de futuros en azúcar estuviera desarreglado y nervioso. Abrió encalmado con alza de 1 a 2 puntos debido, al parecer, a las órdenes que se acumularon durante el domingo. Las noticias pesimistas que se registraron en el ticket contribuyeron al movimiento bajista pero el mercado se repuso más tarde por las noticias de última hora indicando el éxito final de los esfuerzos para estabilizar la industria. Cerró la sesión con alza neta de 3 a 6 puntos con ventas de 23.500 toneladas

Mes	Abre	alto	bajo	cierre
Enero	119	120	119	120
Marzo	124	128	125	127
Mayo	133	135	131	135
Julio	140	142	139	141
Septiembre	147	150	146	149
Octubre	153	153	153	153
Diciembre	154	157	153	157
Enero	155	158	154	158

No hay noticia nueva en el mercado del azúcar refinado. La demanda es buena, pero no más que para atender a las necesidades más inmediatas del consumo.

Mercado de Acciones

Las acciones perdieron terreno debido a las liquidaciones y ventas bajistas

NUEVA YORK, Enero 5.—(AP). La mayoría de los mercados mostraron hoy una tendencia distinta a la de los pasados días. Las acciones perdieron terreno debido a las liquidaciones y ventas bajistas. Los bonos mantuvieron el alza, sin embargo.

Los diez puntos de alza de las acciones en la semana pasada sugirió que estaba a punto de registrarse un período de ventas para liquidar, y así ocurrió desde que comenzó hoy la sesión. Las principales acciones que alcanzaron cotizaciones altas desde el 17 de diciembre comenzaron a ceder, y las demás le hicieron al propio tiempo.

Varias acciones activas de los grupos industrial y servicio público perdieron desde fracciones a dos puntos. Las emisiones químicas estuvieron flojas y pesadas algunas ferroviarias.

Hubo fuerza en las acciones de las compañías empacadoras después de conocerse la modificación del decreto de consentimiento, y algunas especialidades hicieron alzas independientes, pero el promedio de las noventa acciones bajó 1.1|2 puntos. Las ventas consistieron en 2,037,040 acciones.

La baja de las acciones de gomas estuvo acompañada de predicciones sobre la reducción de los precios para próxima fecha.

La desaparición de la llamada astringencia del crédito que acompaña a la terminación del año, encontró abundante dinero.

Promedios del azúcar

Precio promedio oficial en almacén alcanzado por la libra de azúcar de acuerdo con lo dispuesto en el reglamento puesto en vigor por el decreto presidencial número 963 de Julio 17 de 1930:

Promedios de la segunda quincena Diciembre de 1930

	Cts, libra
Habana	1.011491
Matanzas	1.002260
Cárdenas	1.011491
Sagua	1.011491
Manzanillo	0.980777
Cienfuegos	1.019953

Promedios del mes de Diciembre de 1930

Habana	1.082521
Matanzas	1.072906
Cárdenas	1.082521
Sagua	1.082521
Manzanillo	1.051780
Cienfuegos	1.090983

Colegio de Corredores

COTIZACION OFICIAL DE AYER

	Tipos
Estados Unidos cable	1/16 P.
Estados Unidos vista	1/32 P.
Londres cable	4.86
Londres vista	4.85 ⅜
Paris cable	3.93 ¼
Paris vista	3.92 ¾
Bruselas vista	13.97
España cable	10.53
España vista	10.52
Italia vista	5.24
Zurich vista	19.40
Hong Kong vista	25.87
Amsterdam vista	40.25

Bolsa de New York

NEW YORK, enero 5 (A. P.)
ACCIONES: 2.087.040
BONOS: $10.930.000

BOLSA DE LA HABANA

Sin variación apreciable actuó ayer el mercado local de valores, siendo de poco volumen las operaciones efectuadas durante el día.

Se vendieron en la cotización oficial 2,0000 acciones de la Union Oil al cinco y medio por ciento, a cuyo precio continuaban pagando, cerrando de

Ligera mejoría experimentaron las 5½ a 5¾, sin nuevas operaciones.

acciones de los Ferrocarriles Unidos en Londres, cotizándose de 6¼ a 7¼; en este mercado cerraron de 6 a 8; sin operaciones.

Relativamente firmes las preferidas de la Havana Electric Utilities, cotizándose de 66 a 69¼.

Continúan afectados los valores de la Havana Electric Ry.

Muy irregulares las acciones de la Cuban Telephone.

Firmes las acciones de la Empresa Naviera de Cuba; habiendo demanda de comunes.

Irregular y con tono fácil el mercado de bonos.

COTIZACION DEL CIERRE AYER

BONOS Y OBLIGACIONES	Comp.	Vend
Cuba 1904 (Speyer)	97	103
Cuba 1905 (Deuda Int.)	—	85
Cuba 1909 (4½)	86	100
Cuba 1914 (Morgan)	97	104
Cuba 1917 (Puertos)	94	102
Cuba 1923 (5½)	98½	105
Cuba 1945 (5½) O. P.	74⅞	84
Aymto. Habana 1a. hip.	90	102
Aymto. Habana 2a. hip.	90	102
Banco Territorial	—	—
Cervecera	83	100
Cervecera (Obilgaciones no hipotecadas)	56	66
Ciego de Avila	—	—
Curtidora	—	—
Gas	97	105
Habana Electric (Consolidados)	51	59
Manufacturera	6	20
Matadero	—	—
Bonos Nueva F. Hielo.	99½	—
Papelera Serie A	90	100
Papelera Serie B	60	90
Teléfono	77	82
Unidos	16	45
La Metropolitana S. A.	87	100
Jarcia Matanzas	67	100
Iron Beer	—	—
Havana Electric (obligaciones no hipotecadas)	26⅜	30½
Centro Asturiano de la Habana	80	92½
Moderna Fábrica de Ladrillos	—	—

BONOS	Comp.	Vend.
Empréstito Morgan 5½ por 100. 1927.		
Serie D 1931	94	—
Serie E 1932	90	—
Serie F 1933	—	—
Serie G 1934	—	—
Serie H 1935	—	—
Serie I 1936	—	—
Serie J 1937	—	—
Certificados 5½ por 100 Obras Públicas:		
Diciembre 31 1931	92¼	—
Junio 30 de 1932	89	—
Diciembre 31 de 1932	—	—
Junio 30 de 1933	—	—

ACCIONES	Comp.	Vend.
Agrícola	—	—
Banco Territorial	—	—
Banco Territorial B	—	—
Préstamos sobre Joyería	—	—
Cervecera	—	200
Cuba Cane prefs.	—	—
Cuba Cane com.	—	—
H. Electric Utilities Co. prefs. 6 por 100	66	69¼
H. Electric Utilities Co. prefs. 5 por 100	50½	56
H. Electric Railway Co. prefs	15	27
H. Electric Railway Co. comunes	1	3
Jarcia prefs	32	—
Jarcia prefs. exdividendo en acciones	31	—
Jarcia comunes	4⅛	9
Licorera comunes	3⅝	—
Lonja prefs	70	—
Lonja comunes	70	—
Manufacturera prefs	1½	5
Manufacturera com.	—	—
Naviera prefs	40⅝	52¾
Naviera prefs. ex certificados	34¼	46
Naviera comunes	5½	7½
Nueva F. Hielo	222	—
Nueva F. Hielo; beneficiarias	64	90
Perfumería; prefs	25	—
Perfumería com	2	—
Pesca prefs	100	—
Pesca comunes	20	—
Teléfono prefs	80	90
Teléfono com	114	—
Unidos	6	8
F. Consolidados de Cuba; prefs	31	39
Union Oil	5½	5¾
Metropolitan Auto	100	—
Fibras y Jarcia	30	—
Matadero	—	—
Seguros La Mercantil	—	—
Kokofat prefs	—	—
Kokofat comunes	—	—
Cuba R. R.	—	—
Curtidora	—	—

ZAFRA DE CUBA 1929-1930

SEMANA TERMINADA EN 3 DE ENERO DE 1931

CENTRALES COMPARADOS

Seis puertos	0
Otros puertos	0

ARRIBOS

	Toneladas
Seis puertos	8.991
Otros puertos	14.444
Total	23.405

EXPORTACION

	Toneladas
Seis puertos	11.013
Otros puertos	22.279
Total	33.292

EXISTENCIA

	Toneladas
Seis puertos	416.007
Otros puertos	341.455
Total	757.462

Totales comparados con el año 1929 hasta la fecha:

ARRIBOS

	Toneladas
Enero 3 de 1930	3.778.162
Enero 4 de 1929	4.862.792

EXPORTACION

	Toneladas
Enero 3 de 1930	2.966.605
Enero 4 de 1929	4.634.419

EXISTENCIA

	Toneladas
Enero 3 de 1930	757.462
Enero 4 de 1929	158.203

EXPORTACION DE LA SEMANA

	Toneladas
Norte de Hatteras	16.504
New Orleans	4.927
Norfolk	7.824
Reino Unido	2.984
Sur América	993
Total	33.232
Exportación de azúcar refinado en esta semana	4.951

ZAFRA DE CUBA DE 1928-1929

	Toneladas
Existencia	10.642

A. Santa María.

Resumen de Noticias

(Por Dow Jones)

NUEVA YORK, N. Y. enero 5. Mendoza y Cía.

Celotex Co., en el año terminado el 31 de octubre tuvo una ganancia de $4.58 por acción sobre 53.206 acciones preferidas del 7 por ciento, contra $5.42 por acción sobre

PARA ELLOS Y PARA ELLAS

CONSULTORIO POR LA DRA. HERMINIA PLANAS

secretos de una parisiense - conócete a ti misma

ELEGANTES MODELOS PARA DISTINTAS OCASIONES

LA REAL CABALGATA

Por senda de estrellas
milagrosas vienen
los tres Reyes Magos
de tierras de Oriente.
Bajo la neblina
que el camino envuelve,
cruzan silenciosos,
dejando una leve
fragancia de mirra
y áloe.
Impacientes,
tascando los frenos,
piafan los corceles,
y los dromedarios,
fatigados, yerguen,
cubiertas de púrpura,
sus gibas solemnes.
Los recios esclavos
negros se estremecen
de frío en la noche
cruel y silente.
Tiembla en la altura
músicas celestes,
y el viento del norte
riza grácilmente,
cual si espuma frágil
y ondulante fuesen,
airones, penachos
y plumas de nieve
Los áureos tisúes
crujen, los ardientes
rasos brillan; flotan
flotan las sedas, y hierven,
con fuegos vivísimos,
las piedras de Oriente.
¡Ah, la cabalgata
de los buenos Reyes
¡Qué emoción más nueva
y antigua! ¡Qué fuerte
perfume de infancia
nos trae!
En la frente
siento y en el alma,
cual caricia tenue,
resbalar las fimbrias
de las regiones vestes.
Por senda de estrellas
milagrosas vienen
los tres Reyes Magos
de tierras de Oriente.

José María Platero

NOVIA FELIZ

Son varias las novias (como usted, felices) que se interesan por la tela de moda para el simbólico vestido de boda. Puedo decirles que las más elegantes lo confeccionan en una linda y modesta tela que se llama «flor de seda», de un acabado «mate» muy distinguido y suave «caída»; ¡es lo más nuevo!

Le recomiendo visitar Le Printemps, Obispo número 83, para más detalles.

Los trajes de las Damas pudieran seleccionarlo entre uno de los distintos satines o en mongol estampado con dibujos novísimos y matices delicados de pastel. ¡Felicidades!

CONOCIMIENTOS UTILES

Contra las cucarachas

El bórax pulverizado es un gran remedio contra las cucarachas que infestan las cocinas Se aplica echándolo en los agujeros y grietas por donde salen tan molestos insectos, y si se tiene constancia, renovando la provisión de bórax cada vez que se haga limpieza, se verá en qué poco tiempo desaparece la plaga.

Inútil es aconsejar la conveniencia de no dejar aplicar el bórax de cuando en cuando para evitar que se presente una nueva colonia de cucarachas cuando la primera haya desaparecido.

La «Esencia de Pinosano» es también inmejorable contra todas estas calamidades domésticas.

Se usa pura, regando la «Esencia de Pinosano» por los rincones y caños para las cuacarachas. Para las moscas y mosquitos, pónganse tres cucharadas en el depósito del fumigador y llénese de agua. Con solo fumigar las habitaciones, logrará espantar a tan molestos insectos.

(En almacenes de víveres, droguerías, ferreterías, etc., venden la Esencia de Pinosano.

SEÑORITA RAFAELA O. (Central Delicias)

Acuso recibo novena devuelta. Agradeciendo atenta felicitación. Reiterándole la mía sincera y afectísima.

FLOR TRISTE

He leído sus composiciones, inspiradas y sentidas. Entre las poesías, «Al Mar», es la mejor, aunque falta algo de forma todavía. Le aseguro que va bien. Persevere y estudie. Su prosa «Al Caer de la Tarde», me gusta y si tuviera, antes, una página de lectura para el hogar, la publicaría para alentarla. No desmaye y siga si le conviene quien la guíe, aunque sea por correspondencia, para relacionarla con buena profesora.

DECEPCIONADA

Recibí su carta con la dirección del fugitio. Veré si por mi parte puedo averiguar algo. Teniendo esa dirección, ¿no se atrevería a escribirle para que le confesara lealmente cuál es su situación actual? Tal vez lo lograría y así saldría de dudas, por más... que a mí me parece que el Cónsul tuvo reparo en desengañarla y se valió de esa otra persona para que usted supiera la noticia. ¿Qué podría perder con escribirle? Dígale que desea saber la verdad, para no esperarlo, ni molestarlo más... Tenga fe en que Dios sabe, mejor que sus criturias, lo que nos conviene.

A. TENEO.

También he oído recomendar el uso del toronjil (en medicina casera) para las afecciones del corazón. El toronjil se usa en medicina, como tónico y antiespasmódico. Es todo lo que por ahora puedo decirle.

PAÑUELOS DE ENCAJE

El lavado de los pañuelos bordados o de encaje se efectúa del modo ordinario, pero debe evitarse el retorcerlos; bastará con la compresión entre las manos.

ESPOSO; MUÑEQUITA; SOÑADORA.

Una de las propiedades principales de la celebrada pomada LILIANA, es precisamente la de combatir esa caspa menuda y blanca que aqueja a muchas personas. Frótese el cuero cabelludo con parte de la pomada LILIANA y un pedazo de franela. Todos los días.

La costumbre de lavar los cabellos con agua salada, es también recomendable contra la caspa.

Pida la pomada LILIANA en el depósito de perfumería de «El Encanto» y otros comercios análogos. Dos pesos el botecito.

MUÑEQUITA SOÑADORA

En cuanto al largo de su melena, depende de su gusto, ahora, que siendo usted menudita, de cara reducida, será siempre más juvenil con su melenita, que con los cabellos largos, sobre todo siendo abundantes, como dice. Y desde luego, la melena, además de ser más graciosa, es mucho más cómoda.

RECETAS DE COCINA

Chuletas de cerdo a la milanesa

Ponedlas en maceración durante un par de horas, en aceite con zumo de limón, sal, pimienta, hierbas finas y moscada. Enjugadlas, rebozadlas en huevo batido y ralladura de pan, y freídlas en sartén con manteca fresca. Servidla sen una fuente, guarnecidas con setas, espinacas y judías, y cubiertas con una salsa de tomate.

Patatas a la polaca

Después de lavarlas, pónganse a cocer, hasta que se ablanden, en agua con un poco de manteca de vaca, dos o tres cebollas cortadas, tomillo, laurel, clavillo, sal y pimienta en grano. Escórranse luego; pélense y pártanse en tres o cuatro trozos. Sírvanse cubiertas con una salsa blanca y unas cuantas alcaparras.

DINERO
SOBRE ALHAJAS
Ves la calidad y precio de nuestras prendas
LA REGENTE
Neptuno 89. Telf. A-4376.

USESE
El Jabon Sulfuroso de GLENN
Contiene 23½% de Azufre Puro
Las erupciones de la piel, el sudor excesivo y picadas de insectos se alivian inmediatamente con este jabón agradable y embellecedor, para el uso diario y baño. El mejor
—para conservar
La Piel Suave y Sin Manchas
Algodón estíptico de Rohland, 25 centavos.

PELETERIA "LA BOMBA"
MANZANA DE GOMEZ
TELEFONO A.2989
APARTADO 936
THE CHARMING FAIRY Shoe
$10
IGUAL, CON TACON MILITAR

HABANERAS

(Viene de la Página NUEVE)

EN EL PRINCIPAL

ANTONIA HERRERO

De gran interés.

Excepcional.

Es el programa que para esta noche hay combinado en el teatro Principal.

Además de representarse una de las más aplaudidas comedias de los hermanos Quintero, cual es **Puebla de las Mujeres**, se presentará Antonia Herrero como tonadillera, ofreciéndonos una fina sección de canciones a modo de fin de fiesta.

En las funciones extraordinarias que últimamente han tenido efecto en el Principal, con motivo de las festividades de fin de año, Antonia Herrero ha demostrado que si como actriz es una de las primeras figuras de la moderna escena española, como tonadillera su personalidad raya a idéntica altura.

Antonia Herrero dice la canción y la interpreta mímicamente con la misma sobriedad expresiva que distingue su arte de comediante.

Además posee una bella voz de cálidas tonalidades y que, dentro de los límites del género, maneja con intuitiva maestría.

Es noche de moda.

Del turno de los martes.

Enrique FONTANILLS

BELLA FIESTA INFANTIL CATEQUISTICA CELEBRADA CON EXITO EN SANTA CLARA

Fué organizada por la Sra. Ernestina Suarez de Asencio.- Premios a los niños.- Discurso del P. Lorenzo.- Un lunch

La animosa Catequesis cristiana que fundara hace tres años, la apreciable y noble señora, Ernestina Suárez de Asencio, celebró el 26 de diciembre, una simpática fiesta infantil, para llevar a cabo la tradicional distribución de premios a los numerosos niños de ambos sexos que reciben semanalmente las más provechosas enseñanzas sobre la religión católica.

Fué en la Quinta de tan bondadosa señora, cerca de la Clínica única de esta ciudad, donde tuvo lugar tan animada reunión, en la que los invitados todos disfrutaron de agradables y alegres ratos.

Estaban presentes en esa fiesta, los Reverendos Padres Pasionistas, Lorenzo de San Gabriel y Nicolás de la Asunción, éste Director de la referida Catequesis, que tanto labora eficientemente por la mejor organización de la misma; las señoras Ernestina Suárez de Asencio, Clorinda Masvidal de Asencio; Angelita Barquín Vda. de Amador; las apreciables señoritas Lolita Asencio; Carmen Asencio, Ana Asencio, Consuelo González, Josefina Barquín, Alicia González, Minerva Ferrer Pi, Eloina Avalos, Aida Esquirol y otras tantas que, con su presencia, contribuían al mayor lucimiento del acto.

Cuando comenzó la fiesta, ocuparon sus asientos preferentes, los Padres Lorenzo de San Gabriel y Nicolás de la Asunción, así como también las señoras Ernestina Suárez de Asencio, Clorinda Masvidal de Asencio, Angelita Barquín Vda. de Amador y otras invitadas.

Usó de la palabra la monísima niña Teresa González, quien pronunció un sentido discurso de bienvenida que fué cariñosamente aplaudido.

Le siguió el himno «Adelante, Apóstoles de Cristo» ocupando el piano la señorita Lolita Asencio. El coro procuró acertar en sus bellísimas notas musicales.

Posteriormente la niña Ofelia Abelenda, recitó una bellísima poesía dedicada a la fiesta, recibiendo nutridas ovaciones.

Quedó admirable.

Después se procedió a distribuir, entre las naturales alegrías y regocijos de los niños, los premios de Navidad, habiéndose hecho cargo de esta distribución la propia señora Ernestina Suárez de Asencio, ayudada afanosamente por la señora Clorinda Masvidal de Asencio, las señoritas Lolita Asencio, Ana Asencio y Carmen Asencio.

Los regalos de navidad, consistentes en juguetes finos y graciosos, bolsitas con confituras y otras misceláneas caprichosas, fueron recibidos por los agraciados con general beneplácito.

Era el premio justo y merecido de una constante asistencia a la Catequesis cristiana, lugar donde cada sábado reciben sanas enseñanzas de la Religión. Terminó el reparto con preciosos cánticos que efectuaron las señoritas antes citadas, ocupando el piano nuevamente la señorita Lolita Asencio.

Se llevó a cabo, después, la rifa de dos valiosos obsequios, entre los niños concurrentes, que causaron inmensa alegría y hondas satisfacciones.

El propio P. Lorenzo se hizo cargo de ello y experimentó satisfecho cuantas alegrías producían aquellos regalos donados por él mismo.

Finalizó el acto con unas sentidas palabras que pronunció el P. Lorenzo, quien manifestó hallarse satisfecho y agradecido por tan lucida fiesta, alabando con frases alentadoras y justicieras la fecunda y santa obra, que con abnegación y paciencia inaudita realizaba la señora Ernestina Suárez de Asencio, con el concurso de sus demás familiares. Lamentóse el P. Lorenzo, en su discurso, de que aun existiesen niños por doquier que faltos de religión, de enseñanza y cuidado, van criándose como cachorros hasta que llegan a cierta edad, dedicados a la sociedad de la maldad, del vicio, del crimen, figurando como candidatos del patíbulo, de las más horribles consecuencias, precisamente, por la falta de religión, de práctica, que desde niños todos deben recibir para ser en el mañana ciudadanos dignos y útiles a la Patria.

Continuó diciendo que la labor que realizaba con tesón ejemplar aquella Catequesis merecía los más lisonjeros aplausos, porque los niños de la misma que llegan a doscientos, recibían nociones elementales y explicaciones documentadas sobre la existencia de Dios, deberes para con El, y cumpliendo como buenos católicos, ennobleciendo su alma y su espíritu para orgullo y satisfacción del Divino Redentor.

Las palabras del culto Rector de los Pasionistas fueron oídas con unción respetuosa, conmoviendo a los oyentes por las ternuras que encerraban sus emocionales palabras.

Y con la alegría inmensa de cada cual, se despidieron los niños de aquella magnífica Catequesis, henchidos de satisfacciones y deseosos de proseguir concurriendo a aquel lugar, para completar su instrucción religiosa en beneficio propio.

Los invitados, posteriormente, fueron objeto de riquísimo lunch, atención de la familia Masvidal-Asencio, que mucho agradecieron, incluso el cronista.

Grata conversación sostuvo el que esto escribe con el cumplido amigo doctor Juan Antonio González, que también asistió al acto y disfrutó entre todos de agradables momentos

Felicitamos muy de veras a la señora Suárez de Asencio y demás componentes de esa Catequesis, y al P. Nicolás, que laboran incesantemente por la mayor eficiencia de la misma, en bien de la humanidad cristiana.

NOTAS DE GUANE

Exámenes de piano.—Próxima boda.—Canastilla de Navidad

EXAMENES

Por el mago de la música señor B. Orbon, fueron examinadas de piano, alcanzando las más altas notas, las señoritas Rosalía de la Fuente y mi sobrina Mirta Ramos Parra, ésta en el tercer año y la señorita la Fuente en el cuarto año.

Muy complacidas están por que han alcanzado con éxito sus ejercicios.

Las felicito y continuen con el mismo entusiasmo para que vean sus esfuerzos coronados por el triunfo.

BIENVENIDAS

Pasaron las vacaciones de Navidad en este pueblo, la señorita Marina Marinas y Mahelia Sánchez Parra, aventajadas alumnas del gran Colegio «Las Ursulinas», en Alturas de Miramar.

Están muy satisfechas de su temporada en ésta.

UNA CANASTILLA

Agraciada fué la señora Vivita Collazo de Rancaño con la preciosa canastilla donada por la Asociación de «Hijas de María» de esta localidad, al niño que naciera en Navidad.

La Presidenta con miembros de la Directiva hizo entrega de ella, felicitando a la nueva madre como a la niña María Natividad.

PROXIMA BODA

En breve contraerán matrimonio en nuestra Parroquia, la bella señorita Nieves María Ramos Romeu y el joven José Ramón Urquiola Fors.

Pronto daré a conocer los nombres de los padrinos y testigos.

Gran acontecimiento será dadas las simpatías de que disfrutan los novios.

María Cristina Parra,

Cronista Social.

ANUNCIESE EN EL Diario de la Marina

sombreros

$ 1.50

Los mejores materiales.

Estilos de última novedad.

Rebajados de $ 3,00, 3,50 y $ 4,00

¡Sensacional!

200

Vestidos de crepé marrocain.

Todos los colores. Variedad de modelos.

a

$ 4.00

su opinión sobre estas economías.?

comprar!

Modelo 5 C 20—En gamuza carmelita con adorno de piel beige tostado. Igual en gamuza negra y charol.

300

-pares
-como
-estos

$ 5.50

Rebajados de $ 8,50

Aviso:

Ya recibimos las afamadas

FAJAS MADAME X

que usted esperaba.

Modelo 5 H 27 — De charol negro con pequeños detalles de charol acero. Muy elegante. --Igual en gamuza carmelita y negro.

la Casa Grande
Angones y Cía.
Distribuidores del "Copeland"
El Refrigerador Electrico Ideal

UNA BODA DE ALTO RANGO, EN PERICO

El día dos del presente mes, se sellaron por dulces lazos, los amores de dos estimados jóvenes de la sociedad de Perico.

He aquí los nombres de los felices contrayentes que hicieron un culto de su inmenso cariño y constituyeron una bellísima página de amor en esta localidad donde son muy queridos:

Felina Sotolongo, graciosa y linda señorita a quien adornan las más bellas cualidades y el correcto joven Pedro Hernández, estimadísimo empleado del Central Jobabo, lugar donde fijarán su nogar por el tiempo que dure la labor azucarera.

Mas bella que nunca lucía la novia.

A las nueve de la noche se celebró la boda ante el Notario y distinguido Doctor Ernesto López Sanabria, en la residencia de los padres de la desposada, el estimado matrimonio, señora Angelita Domínguez y el señor Bernardo Sotolongo.

Fungieron de testigos por ella, el distinguido joven Agustín Torres y por el novio, el estimado señor Domingo Sánchez.

El acto matrimonial, aunque se quiso revistiera el mayor caracter de intimidad, reunió un gran número de familiares y amigos íntimos.

Daré a conocer los nombres que recuerdo, pidiendo mil perdones para las omisiones en que seguramente incurriré.

Comenzaré por la señora de la casa, Angela Domínguez de Sotolongo, Isabel Hernández Viuda de Calvo, Juana Hernández de Sánchez y Josefina Hernández de Castiñeira.

La siempre bellísima señora Eulalia Baena de Calvo y la hermosa señora Lilia González de Daniel.

Y un aparte para la estimadísima señora Teresa Casabona de Sánchez y la señora María Luisa Bon Viuda de Sardiñas.

De señoritas, un grupo encantador.

La virtuosa y buena amiga Juana Rosa Díaz.

Las hermanas Arnalda y Ofelia Navarro de delicada belleza.

Las señoritas Ena Sánchez y Eulalia Castiñeira, cultísimas graduadas en la Escuela Normal de Matanzas.

Dora Rebollar, una rubia ideal.

Juanita Muñoz y la graciosa señorita Rosa González, esta última de la sociedad de Jovellanos.

Las hermanas de la novia, Pastora, Lilia, Esperanza y Dulce Sotolongo, y las graciosas primitas Emelina y Dulce Sotolongo.

Un grupito de tres niñas que lucían cual botones de rosas en plena primavera: Olga Calva, Mirella Sánchez y Teresita Casabona.

Todos fuimos colmados de múltiples atenciones y abundantemente obsequiados con finísimos dulces y fría sidra.

Pedro y Felina, bellos nombres que hoy forman un poema. Se comprendieron y se amaron sintiendo en sus almas enamoradas esa ternura que los identificaba cada vez más.

Y ahora la cronista hace votos por la eterna dicha de los felices desposados.

FAUTIZOS

Dos finas tarjetas acabo de recibir del bautizo de dos preciosos niños que ingresaron en la grey de la religión de Cristo.

Es la primera tarjeta:

«Me llamo Florentino Eugenio. Nací el 30 de Noviembre de 1928 en el Perico. Son mis amados padres: Manuela García y Florentino Quintana. Me bautizaron en el hogar de mis padres el día primero de enero de 1930, siendo mis padrinos Amalia Sánchez Viuda de Quintana y Rodolfo García Sánchez».

Dice la segunda tarjeta:

El niño Humberto, nació el 28 de septiembre de 1928 en el Manguito. Son sus padres: María Luisa Almeida y David García. Fué bautizado en la Iglesia Parroquial de Perico el día primero de enero de 1931, siendo sus padrinos. Manuela García de Quintana y Florentino Quintana».

Las más expresivas gracias doy a la muy querida amiga Manuela García de Quintana por su delicada atención al enviarme las tarjetas recuerdos del bautizo de su hijo y de su sobrino, deseando las mayores alegrías a los pequeños babys.

También el día primero de este mes, recibió las regeneradoras aguas del

KARDEX

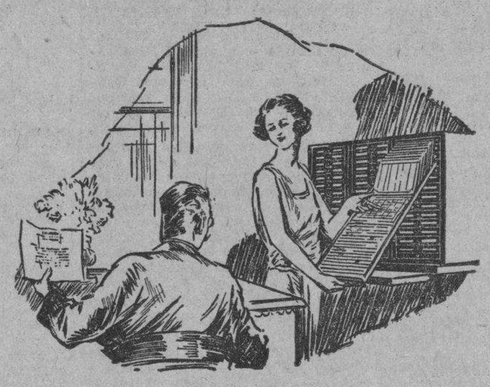

El Sistema KARDEX exhibe sus operaciones comerciales ante su vista instantáneamente.

Cuando sus datos están arreglados en tal forma que presentan la verdadera condición de su negocio—cuando los colores de las señales indican los hechos de primera importancia—entonces puede usted decir que la dirección está en sus manos. Así la administración se vuelve un proceso de precisión basado en el conocimiento exacto del estado del negocio.

Con el Sistema KARDEX los datos relativos a la venta, al estado de las existencias, las informaciones sobre la producción, se presentan con completa claridad en cualquier instante.

Los datos relativos al crédito, el personal, las nóminas, los cobros, en cualquier fase de su negocio, se volverán fuentes de información dignas de su entera confianza, si los mantiene usted en orden con el sistema KARDEX.

Permita Ud. que le demostremos como el sistema KARDEX aplicado a su propio negocio, le ahorrará tiempo y dinero.

Remington Typewriter Company of Cuba

O'Reilly 33 y 35 HABANA Tels. A-2828 y M-7117

Jordán, la preciosísima niña María ... Catalina, hija de mis buenos amigos la señora Julia Corcuera y María Alvarez.

Apadrinaron a la pequeña Martica, la sugestiva señorita María Alvarez y el joven Humberto Alvarez, tíos de la nueva cristianita, a la que deseo todo género de felicidades.

FELICITACION

Que hago llegar hasta el simpático jovencito Mario Rebollar, por el triunfo obtenido en la función de aficionados que organizó el entusiasta empresario del teatro Martí, el cual regalaba 10 pesos, como premio al aficionado que a mayoría de la opinión del público, quedara mejor en su número presentado.

Casi unánime fué la elección del simpático Mario, que ya en otras ocasiones había trabajado en este teatro recibiendo muchos aplausos del numeroso público que lo admira.

Muchos jóvenes tomaron parte en la mencionada función, recibiendo todos justos y merecidos aplausos por sus graciosos trabajos, pero muy especialmente fueron aclamados, el triunfador Mario Rebollar y la graciosísima niña Adelfa Silvestre, del Central España, para la que todos tienen frases de merecidos elogios.

Le repito mi felicitación más efusiva al amiguito Mario(deseando que el éxito siga siendo en todo, su inseparable compañero.

Haydee Sotolongo,

Cronista Social.

M.E.C.D. 2016

El benemérito Cuerpo de la Policía Nacional, había tenido en su ya larga vida, verdaderos héroes, que llevaron a cabo hazañas admirables, a veces al precio de la vida.

Le faltaba uno, sin embargo, que pudiera compararse a Guzmán el Bueno. Y, mientras no surja otro más acreedor a la comparación, ya lo tiene, en la persona del popular jefe de los expertos, señor Teniente Calvo.

El Teniente Calvo, será llamado, en lo sucesivo, "el Guzmán el Bueno de la Policía", a costa de un menor sacrificio, desde luego, que el que realizara, en tiempos medioevales, el defensor de la plaza andaluza de Tarifa.

El "Guzmán el Bueno" original, se conquistó el enaltecedor apodo, arrojando su propio cuchillo a los moros que sitiaban la plaza, para que hicieran picadillo, si querían, al hijo de sus entrañas que los muy salvajes tenían en su poder y que amenazaban matarlo si no les entregaba la plaza.

El señor Calvo se ganó el bizarro remoquete, por el simple hecho de haberle echado el guante a un sobrino carnal, simpatizador, a lo que parece, de las aspiraciones sustentadas por el Directorio Estudiantil.

Le echó, eso sí, el guante policíaco, sin contemplaciones de ningún género, como si en la vida lo hubiera visto, como si por las venas de ambos no corriera la misma sangre. Y luego, temblándole acaso el pulso, incluyó su nombre en la relación de los que cayeron en la misma redada, formulando contra él las graves acusaciones que contra los demás. Ni siquiera lo disculpó con la suposición de que pudiera no estar en sus cabales, desde el momento en que había procedido así, siendo sobrino suyo.

La escena de la detención fué patética, según cuentan los periódicos. Yo no sé si le puso la mano en el hombro, a estilo de los detectives de película, pero sí he leído que se dirigió a su joven allegado y le dijo:

—Sobrino, lo siento mucho, pero tengo que cumplir con mi deber...

A lo que el sobrino repuso que bueno, pero que él estimaba cumplir también con su deber estando en el campo oposicionista.

Y quien crea que la actuación del Teniente Calvo en este caso carece de aspectos heroicos, puede probar dándole una galleta a un sobrino carnal o lesionándolo moralmente en cualquier forma.

Por menos que eso que hizo el Teniente Calvo, han dado de baja a muchas personas en las respectivas estadísticas familiares.

La gente, sin embargo, no ha sido justa esta vez. Hay que confesar, en honor de la verdad, que, salvo los eruditos que oportunamente nos acordamos de "Guzmán el Bueno", la mayoría de las personas no se acordaron siquiera de "El bueno de Guzmán", y al saberse lo que hizo el Teniente Calvo con su sobrino, el comentario general fué éste, simplemente:

—¡Vaya un tío!...

Tartarín de Tarascón.

LOS TORCEDORES DE LA HABANA PIDEN LA RENUNCIA DEL COMITE FEDERATIVO

Ruegan a sus compañeros que no entreguen un solo centavo a la Federación. Adhesión de los Escogedores. Vida Obrera.

El Ejecutivo de la Sociedad de Torcedores de la Habana, ha pasado una comunicación a los tabaqueros que integran los distintas talleres de esta ciudad, dándoles a conocer una petición del taller de La Corona, que firman más de ciento cincuenta compañeros, solicitando un Referendum, por considerar que existe un divorcio moral, absoluto, entre el Comité Central de la Federación Nacional de Torcedores de Cuba y la Sociedad de Resistencia de Torcedores de la ciudad de la Habana, por lo cual proponen el siguiente acuerdo:

«No entregar ni un solo centavo a la Federación Nacional de Torcedores de Cuba, mientras no renuncie el Comité Central de dicha Federación».

La petición se hizo con fecha 20 de diciembre, pero como en esa fecha paralizaron sus labores muchos talleres, no se pudo dar a conocer la solicitud y someterla a la consideración de los tabaqueros, hasta que en el día de ayer, comenzaron los delegados a cumplimentar la orden del Ejecutivo.

LA FEDERACION PROVINCIAL DE ESCOGEDORES DE SANTA CLARA SE ADHIRIO AL COMITE CONJUNTO

Pide que labore este organismo por la Ley de Reconocimiento de los Gremios.

El Presidente del Comité Conjunto de Colectividades Obreras, ha recibido el siguiente telegrama:

«Sr. Andrés Santana, Presidente del Comité Conjunto de Colectividades Obreras. San Miguel 216. Habana.—La Federación Provincial de Escogedores de Santa Clara, integrada por doce colectividades, que representan más de veinticinco mil obreros organizados, acordó en el Congreso celebrado adherirse a ese Comité y pedirle que labore por la aprobación en el Senado, de la Ley que obliga a reconocer a los Gremios por los patronos.

Ernesto G. González, Presidente; **Pedro Larrea**, Tesorero; **Abelardo Rodríguez**, Secretario.

..EL COMITE CENTRAL DE LA FEDERACION TRASLADA A LAS SOCIEDADES FEDERADAS UN ACUERDO DEL CONGRESO

El Comité Central de la Federación Nacional de Torcedores de Cuba, ha dado traslado a las sociedades federadas, del acuerdo tomado en el anterior Congreso de Torcedores, de celebrar el aniversario de la muerte del lider obrero Julio A. Mella, paralizando el trabajo el día 10, del actual, durante diez minutos, que serán de recogimiento y silencio en los talleres, abandonando después el taller por otros cuantos minutos. El año pasado en unos talleres guardaron diez minutos de silencio en el interior de estos, en otros salieron a la calle durante ese espacio de tiempo estacionándose en los portales de las fábricas. El Presidente de la Federación, señor Jesús Valdés, nos dijo que el acuerdo consigna una hora; quince minutos en el taller, y el resto fuera del mismo. También figura una Velada en el acuerdo del Congreso, la que según nos manifestó el Presidente de la Sociedad de Torcedores, no se celebrará este año, pues aun no se ha practicado ninguna gestión para obtener el permiso correspondiente.

EL VICEPRESIDENTE DE LA HHERMANDAD FERROVIARIA DE CUBA EN LA HABANA

Ayer llegó a esta ciudad, el Vice-Presidente de la Hermandad Ferroviaria de Cuba, de la Dirección Central, señor Florindo Salazar, que por enfermedad del Presidente, señor Posse, se halla presidiendo la misma, para tratar de varios problemas ferroviarios, y entre estos de la profunda crisis económica que atraviesa la Delegación 2, que contando con unos cuatro mil asociados, solo cotizan al fondo social una exigua minoría. Hace poco tiempo dimos a conocer las manifestaciones del Tesorero, señor Antonio González, que pedía a los asociados que cumplieran con su deber, pues la sociedad tenía obligaciones que cumplir, y por el equivocado camino que llevaban irían a la desaparición de la entidad con manifiesto perjuicio para sus intereses de clase; que las diferencias y personalismos no debían de imponerse, sino cooperar todos por la unión y el auge de la colectividad. El señor Salazar estudiará la situación y procurará llegar a una solución satisfactoria.

UN REPARTO EN LA ESCUELA TECNICA PREDTE. MACHADO

Ha sido organizado por los cronistas sociales del vecino pueblo de «General Machado»

El reparto que se efectuará en la Escuela Ténica Industrial «Presidente Machado», el día de Reyes, organizado por los cronistas sociales del propio pueblo, que representan a «El Mundo», «El Siboney» y «Diario de la Marina», señora Fanny Crespo de Aguado; señor Pablo Donato, fungiendo de secretario el niño Fernandito Aguado y Crespo, consistirá en doce docenas de sweaters, zapatos, juguetes, doscientos cartuchos de bombones, sesenta bates, muñecas, libros de cuentos, albumes de dibujo, medias, dulces—donados sin límites por el señor Virgilio Capote. Dos juguetes mecánicos consistentes en un «Cachumbambé» y un columpio que se rifarán y serán instalados por cuenta de la Escuela Ténica en la casa del niño que tenga el número premiado, víveres, helados, etc.

El señor Rafael Quintana ha ayudado mucho para el mejor lucimiento de la fiesta, y éxito en la empresa llevada a cabo.

Han sido invitados el señor Presidente de la República y su familia. El acto lo presidirá la señora Berta Machado de Sánchez.

El doctor Roa dirá algunas palabras.

Los dos juguetes mecánicos han sido confeccionados y donados por el señor Carlos Aguado.

Una comisión de señoras integrada por la señora María Teresa Arias de Vila, señora Esperanza Hidalgo Gato de Ruiz Castillo, señora Leonor Hernández, señoritas Alfer, señoritas Georgina Vila Arias, señoritas Bretones y algunas más, ayudarán a los periodistas y a la señora del director de la Escuela Técnica, organizadores del susodicho reparto, en el acto de hacer la entrega de éste.

VARIOS INCENDIOS EN LOS CAMPOS DE CAÑA DE LA COLONIA «CAPITOLIO»

MAXIMO GOMEZ, enero 5.—DIARIO, Habana.— En la colonia «Capitolio» de este Término, propiedad de la señora Caridad Fraga, se registró al mediodía de hoy un incendio en los campos de caña de bastante consideración. Según los primeros cálculos se han quemado unas ciento cincuenta mil arrobas en el referido incendio.

Este se considera intencional, dado que en dicha colonia se han repetido distintos incendios en los cañaverales en el pasado año, siendo éste de ahora uno de los más importantes que se han registrado en la misma.

Corresponsal.

INAUGURACION DE UN EDIFICIO

A las diez de la mañana de hoy será inaugurado en el Reparto «General Machado» el edificio donado por el señor Presidente de la República para la instalación de la creche «Berta Machado».

Dicho edificio está dotado de todos los adelantos modernos para la atención de los hijos de las obreras que trabajan en el mencionado pueblo industrial.

SE LLEVO EL AUTO

Denunció a la policía Rogelio Alfonso, de San José 106, que entregó el auto de alquiler número 26129 en arrendamiento a Hilario Pedroso, de la raza de color, vecino de F número 18, el día 27 del pasado diciembre, sin que haya vuelto a ver más al referido chauffeur. Se considera perjudicado en 150 pesos, valor del auto.

UNA EXTENSA ENTREVISTA EFECTUARON AYER EL PRESIDENTE DE LA CAMARA Y EL ALCALDE MUNICIPAL, GOMEZ ARIAS

Dos estaciones de policía han enviado a la Alcaldía sendas denuncias formuladas contra una empresa de ómnibus que hace recorrido para el que no tiene permiso

Principio de semana, lunes, día de recibo en el Palacio del Municipio.

Los departamentos de espera ante el despacho del Alcalde, atendidos por sus secretarios particulares, Dr. Francisco Arango y señor Pedro Jiménez, están pleno de público desde hora temprana.

Comisiones de colectividades diversas; industriales y comerciantes que desean reforzar ante el doctor Miguel Marianao Gómez sus recursos contra resoluciones de las jefaturas de los departamentos municipales; vecinos del Término que aspiran a ver resueltos sus solicitudes elevadas a la Alcaldía.

Y entre este nutrido grupo de visitantes, figuró el doctor Rafael Guas Inclán, presidente de la Camara de Representantes. Iba acompañado del señor Eduardo Rivero, Alcalde Municipal de San Antonio de los Baños. Fueron recibidos por el Alcalde inmediatamente. La entrevista duró más de media hora.

Los comentarios entre los que esperan poder entrar a ver al doctor Gómez Arias eran de distinta índole; pero la mayoría suponía que la tardanza en terminarse la entrevista tenía por objeto el hecho de estarse tratando el palpitante problema político.

Pero al abandonar el doctor Guas Inclán el lujoso despacho del Alcalde, fué entrevistado por nuestro repórter en el Palacio del Municipio. Su contestación fué terminante: «No traté con el Dr. Miguel Mariano Gómez nada de política. El Alcalde de mi pueblo, señor Rivero, que me acompaña, está interesado en dar solución al propósito que existe por determinada empresa de ómnibus, en establecer un nuevo servicio entre la Habana y San Antonio de los Baños. Para conocer los requisitos administrativos que deben de cumplirse en lo que respecto al Municipio habanero e interesar del doctor Gómez la pronta tramitación del asunto, fué que vinimos a la Alcaldía».

DENUNCIA A LA ALCALDIA CONTRA EL FUNCIONAMIENTO DE UN SERVICIO DE OMNIBUS NO AUTORIZADO

Dos actas policíacas tuvieron ingreso ayer en el Registro General de la Alcaldía, relacionadas con el funcionamiento sin permiso de la línea de ómnibus «La Nacional».

La Trigésima Estación da cuenta de que el señor Juan Casals y Alvarez, propietario de la empresa de ómnibus «La Libertad», denunció que la empresa «La Nacional», con recorrido autorizado por la Alcaldía para circular de la Habana a Matanzas, estaba cubriendo también un itinerario de la Habana a Batabanó, para el cual no tenía permiso, resultando perjudicado el denunciante en su negocio, que tiene sus ómnibus trabajando en esa línea últimamente citada.

La Sub Estación de Policía del Calvario, remitió otra acta al Municipio, dando cuenta de que los inspectores municipales del Departamento de Gobernación, señores Arístides Partagás, Juan Antonio Corrales y Miguel Suárez, habían procedido a la detención del ómnibus número 27 de la empresa «La Nacional», por estar haciendo un servicio desde la Habana a Batabanó sin estar autorizada por la Alcaldía para ello.

El chofer del ómnibus, Baldomero Martínez y Aranda, manifestó que desde el día dos de este mes está trabajando en «La Nacional», en el itinerario de Batabanó a Monte y Cárdenas, en la Habana.

El Alcalde ha dispuesto la imposición de la multa correspondiente a los empresarios de «La Nacional», señores Tomás Núñez y hermanos.

PARA RESOLVER EXPEDIENTES DE PLUMAS DE AGUA

La Secretaría de Obras Públicas, para resolver expedientes de instalación de plumas de agua en las casas que se mencionan, solicita certificación de amillaramiento de las mismas, que son Peñón 5, José de San Martín 196, San Rafael 163. Estrada Palma y Poey, Rivera entre Martí y Lincoln, calle 26 entre 29 y 31 y Zanja Real entre Infante y Empresa.

ERARIO MUNICIPAL

Recaudación obtenida por la Tesorería Municipal el día tres de este mes:

Ejercicio Corriente, $4.446.67. Resultas, $9.67.79. Para el Consejo de la Provincia, $582.56.

Existencia en caja: Fondo de Pensiones para Veteranos y Contingente Sanitario, $17.770.65. Resultas, $108.171.42. Consejo de la Provincia, $8.659.38. Presupuesto Extraordinario, $70.518.93. Depósitos, $119.534.30. Total general en caja, $353.710.37.

COBROS

Dicho día se cobraron por la inscripción de automóviles, $445.40; por Cuotas Ocasionales, $385.55; por Espectáculos, $270.62; y por Multas, $6.66.

CHAPAS EXENTAS DE PAGO

La Dirección del Fondo Especial de Obras Públicas ha participado ayer a la Alcaldía, que se puede con ceder juego de chapas exentas de pago para un automóvil del señor G. D. Andrews, perteneciente a la Embajada de los Estados Unidos.

TRASMISIONES DE DOMINIO

Fieron asentadas ayer en la Secretaría del Impuesto Territorial, estas trasmisiones de dominio:

Vendió el señor Juan Mariano Valdés y Valdés conocido por Rodríguez Valdés, a los señores Manuel Villamarino y Castro y Ramón Suárez y Fraguela, la casa Picota número 69, tasada en cinco mil pesos.

El Juzgado de Primera Instancia del Norte a nombre del señor Florencio E. Menéndez y de la Torre, trasmitió a la señora Graciella Robleda y Entralgo Vda. de Nodarse, la casa calle 15 número 446, valorada en la suma de 21 mil pesos.

Sustracción a dos Señoritas que son Cronistas Sociales

Individuo denunciado por ocasionar escándalos en casa de la marquesa de P. del Río

Nuestro corresponsal en el pueblo de General Machado, nos ha informado que las señoritas Fanny Crespo y Hortensia Hernández Pérez Arocha, cronistas sociales de los periódicos «El Mundo» y DIARIO DE LA MARINA, en aquella localidad, con motivo de estar de compras en un establecimiento de la calle de Muralla y Habana, dejaron en el interior del automóvil dos cajas conteniendo juguetes y un abrigo, valorado en 100 pesos, propiedad de la primera, cuyos objetos les fueron sustraídos.

Los juguetes eran con el fin de obsequiar ayer, a los niños pobres del pueblo General Machado, debido a la festividad del Día de Reyes.

CON UNA MANOPLA

En la Casa de Socorros de Arroyo Apolo, fué asistido Alfredo Cardenas Hernández, de 35 años, vecino de Progreso y Managua, de una herida contusa en el ojo derecho, que le infirió al agredirlo con una manopla, en el paradero de los tranvías de la Víbora, un sujeto al que solo conoce por León, debido a una disputa que tuvieron. León se dió a la fuga, sin que pudiera ser detenido.

ORIGINA ESCANDALO EN LA RESIDENCIA DE LA MARQUESA DE PINAR DEL RIO

En la Séptima Estación de Policía, se personó ayer tarde, Antonio Jaime Venede, de 44 años, sirviente de la señora Marquesa de Pinar del Río, residente en la calle 19 y B, en el Vedado, dando cuenta que Aurelio Fernández Rodríguez, vecino de San Nicolás número 32, constantemente origina escándalo en la casa referida y lo amenaza de muerte, porque él no le deja penetrar en ella, según órdenes que ha recibido.

Estado del Tiempo

Nota del mediodía del lunes.

El centro de baja presión de Tejas se ha desarrollado en temporal y se encuentra esta mañana sobre Tennessee, moviéndose al Nordeste, extendiéndose las bajas presiones desde la parte Norte occidental del Mar Caribe y mitad oriental del Gol hacia el Norte por toda la mitad oriental de los Estados Unidos. Hay alto barómetro desde el Estado de Veracruz hacia el Noroeste.

Pronóstico para el martes: Mitad occidental: Tiempo variable con nublados y algunas lluvias. Descenso en las temperaturas. Vientos del Oeste al Norte frescos.

Mitad Oriental buen tiempo, iguales temperaturas Vientos de región Sur moderados.

Observatorio Nacional.

TEMPERATURAS LOCALES

Durante las últimas 24 horas se han registrado en la Habana las siguientes temperaturas en centigrados:

Máxima 28-4
Mínima 21-6
Media 25-0

Un recuerdo para los Niños Asilados

La Srta. Costales sostenedora del asilo de su nombre da las gracias por varios donativos

La señorita Piedad Costales, sostenedora del Asilo de su nombre en Guanabacoa, Pepe Antonio 21, nos encarga que demos las gracias, en nombre de los niños y ancianitos que se hallan bajo su amparo en aquella Santa Casa, a cuantas personas han enviado en estos días algunos donativos en metálico, así como ropas y obsequios. La gratitud de la señorita Costales a las almas caritativas que la ayudan en la obra cristiana que viene realizando desde hace mucho tiempo, y a la cual consagra no sólo sus energías personales, sino todos sus recursos propios, es grande, más en estos momentos en que los ingresos del Asilo han mermado considerablemente, llegando a colocarlo en una situación insostenible.

Son muchos los ancianos y niños que quedarían desamparados, náufragos en una situación económica como la presente, llena de inquietudes, si las almas buenas, que feacudie uezoJt8 hrdl hrdl taoinluu lizmente son todavía muchas, no acudiesen con sus donativos, pequeños o grandes, a sostener esta institución.

Dios ha de bendecir a cuantos en estos días, en que todos se preocupan por llevar alguna alegría a los niños que tienen un hogar y una madre, se acuerden de procurar alguna alegría a los que viven merced a los heroicos sacrificios de la señorita Costales.

FUE DESCUBIERTO POR LA POLICIA UN FUMADERO DE OPIO EN EL BARRIO DE A. APOLO SIENDO DETENIDOS 2 ASIATICOS

Se ocuparon también utensilios destinados a fumar la droga. Una joven trató de suicidarse debido a su mala situación. Denuncias de robo, amenazas, lesiones, atentado y arrollados

El doctor Liñero asistió en el tercer centro de socorro a Tomás Díaz Calle, de 9 años de edad, que reside en Santa Teresa y Peñón, de numerosas contusiones en todo el cuerpo y la fractura de ambos antebrazos que sufrió al ser arrollado por la cuña de Correos que conducía el chauffeur Tomás Fernández Varela, de San Miguel 26, en Santa Teresa y Peñón, yendo subido en un camión al apearse del mismo. El chauffeur de la cuña quedó en libertad por comprobarse que el hecho fué casual.

OTRO ARROLLADO

En San Isidro y Picota el auto 43239 que conducía el chauffeur José Vilariño Prieto, de Belascoaín 70, arrolló al menor Armando Hernández Herrera, de 4 años de edad, vecino de San Andrés 53 y medio. El niño fué asistido en el primer centro de socorro de contusiones en la cabeza y la fractura del brazo derecho. El chauffeur fué remitido al vivac.

LIMPIABOTAS HERIDO

Por diferencias en el trabajo, en el salón de limpiabotas del café sito en 12 y 21, en el Vedado, sostuvieron una reyerta ayer José Díaz Pozo, de Colón, de 18 años y un individuo conocido por el Zurdo Quirós, de la raza de color. Este, con una navaja agredió a Díaz causándole una herida en la región escapular izquierda, dándose a la fuga después. El herido fué asistido en el quinto centro de socorro, pasando después al Hospital Calixto García.

GUARDA JURADO AGREDIDO

El guardia jurado número 2 de la American Cuban Terminal, en el Muelle de Atarés, al tratar de echar fuera del muelle a un grupo de individuos fué agredido por uno de ellos nombrado José Zayas Martiatu. El guarda jurado, que se nombra Elías Armada, fué asistido de contusiones en las piernas. Zayas no fué detenido.

FUMADERO SORPRENDIDO

El sargento Graña y los expertos Gutiérrez y Sobrado, sorprendieron ayer en la casa San Leonardo y Tercera en Arroyo Apolo, al asiático Alfonso Fon, que también usa otros nombres, que en unión de otro asiático conocido por El Japonés, un fumadero en dicho lugar. Ocuparon los expertos en un tejado donde al verlos lo arrojó el asiático, una lámpara, un pomo con opio, una cachimba y otros objetos usados en los fumaderos. Fon ingresó en el vivac.

AMENAZAS DE MUERTE

Denunció a la policía el señor José Miguel Pérez Pérez, que reside en San Leonardo 21, que fué amenazado de muerte por un individuo conocido por El Guingo, en San Benigno entre Santos Suárez y Enamorados, por temer dicho individuo que le denuncie como autor de las lesiones graves a Teódulo Casanova Reyes, de Santos Suárez 58 el día 24 del pasado mes de diciembre. Fué detenido Guingo, que se nombra José Herrera y Cabrera, de 35 años, vecino de Santos Suárez 32. Ingresó en el vivac.

MENOR ARROLLADO

En la Calzada de Bejucal y Wodburry, fué arrollado por una bicicleta el menor Guillermo Díaz Camacho, de 12 años, vecino de Habana entre Maestri y Porvenir, Reparto Porvenir, sufriendo el menor la fractura de la tibia y peroné izquierdos, siendo asistido en el centro de socorro de Arroyo Apolo. Declaró el menor que el ciclista que le arrolló se nombra Ramón Reposo y que al verlo herido huyó sin atenderle.

LESIONADOS CASUALES

En el parque de Jesús María, al caerse jugando, sufrió la fractura del radio derecho Armando Cañada Torres, de 9 años, vecino de Florida 32. Asistido en el primer centro de socorro.

MARINERO LESIONADO

Al caerse en el vapor cubano Las Villas el marinero Antonio Lamar y Rodríguez, español, de 25 años, se causó contusiones con probable fractura ósea en el brazo derecho. Fué asistido en el primer centro de socorro.

—Al caerse en Padre Varela y Pocito sufrió lesiones y la fractura del radio derecho, Fernando Solano Pérez, de 59 años, vecino de Campanario 148.

INTENTO DE SUICIDIO

La joven Zoila Alfonso Machado, de la raza de color, de 25 años, vecina de Cerro 602, trató de suicidarse por su mala situación económica, ingiriendo dos pastillas de permanganato. Asistida en el tercer centro de socorro.

INTOXICADA POR GAS

A causa de un escape de gas en la casa Soledad letra B, en la que se había destupido anteayer una cañería, sufrieron una grave intoxicación por inhalación de gas los inquilinos de dicha casa Lorenzo Benítez, de 26 años y Felicia Rodríguez. Fueron asistidos en Emergencias.

ROBO

Denunció a la policía Miguel Angel Bacallao, vecino de 10 de Octubre 467, que de su domicilio sustrajeron 30 pesos y alhajas con un valor total de 80 pesos.

DESAPARECIDA

Dió cuenta a la policía Cleto Soto, vecino de Someruelos 37, de la desaparición de Nieves Chazano Pérez, de 22 años, de su domicilio, temiendo le pueda haber ocurrido alguna desgracia.

LESIONADO

Fué asistido en Emergencias de numerosas contusiones diseminadas por el cuerpo, el señor Antonio Lago y Valdés, de 37 años, vecino de Ayesterán 20, que sufrió al caerse en la calle Jesús Peregrino frente al número 81.

Varios Profesores Gestionan Puestos en I. Pública, Ahora

Han sido declarados excedentes en las Escuelas Normales.—Será estudiado su caso para resolver

Como resultado de la reciente clausura de las Escuelas Normales ayer se ha visto la Secretaría de Instrucción Pública visitada por numerosos profesores de ellas, quienes esperan que su situación se resuelva ya que por no haber figurado en ninguna manifestación contraria al Gobierno y estar declarada excedente, aspiran a que sus servicios sean utilizados en el propio departamento.

A este particular, se estudia la manera de utilizar a dichos profesores como adjuntos a las Escuelas, Primarias Superiores en comisión o en otro servicio del Estado.

SEPELIO EN CARDENAS DEL COMERCIANTE SR. DON VICTOR MARTINEZ

CARDENAS, Enero 5.— DIARIO, Habana.

Con un numeroso acompañamiento, hoy se efectuó el sepelio del Sr. Víctor Martínez, miembro distinguido de la Colonia Española de esta ciudad, y de la Unión de Caballeros Católicos.

Despidió el duelo el ilustrado sacerdote Dr. Venancio Novo.

La muerte del Sr. Martínez ha sido muy sentida en Cárdenas, donde el finado gozaba de general aprecio.

González Bacallao,
Corresponsal.

UNA CONFERENCIA DE ECONOMIA DOMESTICA CELEBRADA EN GUINES

Los altos jefes de la Sección de Economía Doméstica de la Secretaría de Agricultura ofrecieron ayer una conferencia en el Unión Club de Catalina de Güines, y en el Central Providencia, del propio Término de Güines.

El Jefe de la Sección, doctor Crespo, usó de la palabra tratando de los problemas ganaderos, exhibiendo al propio tiempo una película en relación con la ganadería.

La señora López Seña, Directora del Departamento, disertó sobre el valor de los alimentos, higiene y cuidados del hogar y la señorita Carmen de Goríbar habló sobre cremería y apicultura.

LA PLAZA DE JEFE DE SECCION DE AGRICULTURA

El reporter fué informado ayer el Sub Secretario de Agricultura doctor del Busto, que posiblemente será amortizada la plaza de Jefe de la Sección de Agricultura que hasta hace cuatro días desempeñó el señor José Pimentel, quien se suicidó ahorcándose en una casa vacía del Vedado.

La plaza del señor Pimentel la desempeñará el señor Rogelio Parra, Jefe del Negociado de Agricultura, quien tratará todos los asuntos relacionados con aquella Sección con el Director de Agricultura doctor Portuondo.

REPARTICION DE JUGUETES EN LA SEC. DE SANIDAD

Hoy en el Solarium entre los niños pobres.—Varias noticias

El señor Secretario de Sanidad y Beneficencia, doctor Fernández, recibió ayer un informe del doctor Angel Arturo Aballí. Director de los Servicios de Tuberculosis de la Cátedra de Patología y Clínica Infantiles del Hospital Mercedes, detallándole todos los servicios prestados en dicho Dispensario de la Liga Nacional contra la Tuberculosis Infantil durante el año próximo pasado.

Dice en su informe el doctor Aballí que durante el referido año se realizaron los siguientes servicios: 1.097 radiografías; 193 exámenes fluoroscópicos; 18 lipiodolos intraqueales para diagnóstico; 4 consultas de medicina general; 408 exámenes de garganta, nariz y oídos; 1.048 consultas y curaciones de garganta, nariz y oídos; 3 exámenes y consultas de ortopedia; 7 curaciones; 14 conteos globales diferenciales; 22 exámenes y consultas de ojos; 5 exámenes y consultas de piel; 43 reacciones de Wassermann; 23 reacciones de Kahn; 9 pruebas de coagulabilidad; 1 índice de Arneth; 1 de Vidal; 3 gotas gruesas; 64 exámenes de orina; 131 de heces fecales; 32 de esputos; 7 exámenes de exudados; 1 punción lumbar; 2 exámenes citológicos líquido céfalo raquídeo; 2 de Lange; 1 examen líquido ascítico; 1 examen de exudado pleural y dos serie de tratamiento de luz alpina.

CLAUSURA DE UN TEATRO

La Dirección de Sanidad aprobó ayer el expediente de clausura iniciado contra el teatro «Lolita», establecido en el pueblo de Báez, provincia de Santa Clara, por no haber realizado las obras que se le ordenaron dentro del plazo de seis meses concedidos al efecto.

PLANOS RECHAZADOS

De acuerdo con el Decreto Presidencial 1774, el Director de Sanidad rechazó ayer los planos y memorias presentados por el señor José M. Rodríguez para la construcción de una valla de gallos en la ciudad de Sancti Spiritus, por no ajustarse a los requisitos legales.

DISTRIBUCION DE JUGUETES

Centenares de niños pobres que a diario acuden al Solarium establecido en la azotea de la Secretaría de Sanidad y Beneficencia, serán repartidos hoy, a las nueve de la mañana, numerosos juguetes y dulces, con motivo de la festividad de Reyes, juguetes y dulces costeados de su peculio particular por el Secretario de Sanidad, doctor Francisco María Fernández.

EQUIPO PARA UN LABORATORIO

El Secretario de Sanidad transfirió ayer al Hospital Militar de Santa Clara el equipo de laboratorio sobrante en el servicio de Higiene Infantil de dicha ciudad.

TRES PERSONAS, A PUNTO DE MORIR POR LA ASFIXIA

El tener un motor en la habitación pudo ser la causa de triple desgracia

Trasladó ayer a la Alcaldía el Capitán Benito Bayer, al mando de la Primera Estación de Policía, el acta levantada con motivo del principio de incendio ocurrido el día dos de los corrientes en la casa Habana núm. 85.

Expone el Capitán Bayer, que el incendio tuvo lugar en la habitación situada debajo del hueco de la escalera de la casa, donde reside el encargado de la vecindad, nombrado Juan Fontecoba, con su esposa y un hijo de corta edad. En la propia habitación, está instalado un motor eléctrico, y el incendio se produjo al fundirse y quemarse los cables más próximos al motor, produciéndose una gran cantidad de humo, sin que se produjeran mayores pérdidas ni el incendio pasara de tener la categoria de un siniestro frustrado.

Pero el Capitán Bayer ha querido enviar esta acta a la Alcaldía, porque asegura que si cuando el siniestro ocurrió hubiera estado el matrimonio Fontecoba y el niño en la habitación, muy posiblemente hubieran muerto por asfixia, tal era la cantidad de humo que se produjo, estimando que ésta prohibido por las ordenanzas municipales, el que en apartamentos ocupados por personas se instalen motores.

Este asunto se ha pasado a estudio e informe del Departamento Municipal de Fomento, para la comprobación debida.

Cortes y Retazos.

De muchas telas de novedad - seda y lana - ya podemos disponer para esta Venta extraordinaria de los martes y los sábados, cortes y retazos.

OFERTA TENTADORA

PRECIOS imponderablemente bajos.

Planta baja.

El Encanto

Bolsas y Carteras.

La Sección Económica de Bolsas y Carteras ha sido trasladada frente al Departamento de Cintas —planta baja—, por San Miguel.

En ella encontrará a precios reducidísimos carteras en piel, gamuza y charol, todas ellas de última novedad.

Ya es conocido de nuestra clientela las oportunidades que ofrece esta Sección.

Planta baja.

El Encanto

Calcetines.

Una gran oportunidad.

Entérese:

Calcetines de seda, para niños, caña de conchita, en los colores carne, beige, rosa-azul y blanco, desde..... 0,50

Calcetines de pura seda, clase superior, caña corta, liso en diferentes colores, desde..... 0,75

Calcetines de 3¾ largo en seda, propios para niñas de 6 a 14 años, en diferentes colores, a..... 0,75 y 1,00

El Encanto

Sombreros para Jovencitas y Niñas.

MUY REDUCIDOS.

Usted debe aprovechar esta excepcional oferta que hacemos. En plena temporada podrá adquirir a precios tan módicos, sombreros de fieltro en todos los estilos y colores de moda.

Los hemos dividido en tres grupos: 1,90 — 2,50 — 2,75

Tercer piso.

La misma oferta en nuestra Sucursal de Camagüey.

Nuestro Departamento Postal atenderá los pedidos del interior.

SOLIS, ENTRIALGO Y CIA.

M.E.C.D. 2016

SECCION 2A

TELEFONOS: (C. Privado) M-7911
Imprenta . . . M-9665
Máquinas . . . M-3450
Clasificados . . A-3333
Radio M-7714

DIARIO DE LA MARINA

TELEFONOS: (C. Privado) M-7911
Imprenta . . . M-9665
Máquinas . . . M-3450
Clasificados . . A-3333
Radio M-7714

SECCION 2A

AÑO IC — Acogido a la franquicia postal — LA HABANA, MARTES, 6 DE ENERO DE 1931. — El periódico más antiguo de Cuba — PAGINA TRECE

DESORGANIZADOS LOS PARTIDOS ANTIMONARQUICOS

Por Ahora es el Conde de Romanones el Unico Político Liberal que Hace Campaña Respecto a las Elecciones

Al Marqués de Alhucemas lo único que le preocupa es el reducido grupo de su íntimos amigos, pues aunque no ha declarado su distanciamiento, su actividad será escasa

EL ARZOBISPO MIRALLES SIGUE EN GRAVE ESTADO

España seguirá mandando al Perú las espadas de honor hechas por orden del Rey en la fábrica de Toledo, las que se destinan a premiar a los alumnos distinguidos

PALMA DE MALLORCA, enero 5. AP.—Persiste el estado de gravedad del Arzobispo Miralles.

Los médicos que le asisten se muestran pesimistas después de la visita de hoy.

ESPAÑA MANDARA ESPADAS DE HONOR AL PERU

MADRID, enero 5. AP.— España continuará mandando a las Academias Militares del Perú espadas que sirvan de premio a los alumnos más distinguidos. Estas espadas se fabrican por encargo del Rey en las fábricas militares de Toledo, famosas por sus armas blancas, y llevan inscripciones alusivas.

El coronel Bonilla, agregado a la Legación del Perú en Madrid, visitó hoy al general Berenguer para que el monarca restablezca la antigua costumbre que tenían los soberanos españoles de enviar semejante premio a los alumnos de las academias militares peruanas, accediendo con gusto el monarca.

Nos manifestó hoy el coronel Bonilla que cuando embarque el mes próximo para el Perú llevará dos espadas de honor para la Academia Militar del Perú y la Escuela Superior de Los Chorillos.

LOS ELEMENTOS ANTIMONARQUICOS ESTAN DESORGANIZADOS

MADRID, enero 3. AP.—Mientras los elementos del partido conservador se agitan preparando las elecciones y declarando su adhesión incondicional al Monarca, los liberales de los distintos grupos no hacen manifestación de ninguna clase.

Tanto el partido conservador que acaudilla el Conde de Bugallal, como los amigos políticos de La Cierva, Goicoechea, Duque de Maura y otros elementos de orden se preparan con toda actividad para las celebraciones de los comicios.

Tan pronto se suprima el estado de guerra se organizarán muchos mitines de propaganda especialmente conservadores, pues hasta ahora el único político liberal que se agita es el Conde de Romanones. Al Marqués de Alhucemas lo único que le preocupa es el grupo de sus amigos más íntimos, pues aunque no se ha declarado su completo distanciamiento de la política, su actividad dentro de la misma será pequeña, no formando jamás parte de ningún Gobierno, según ha manifestado a sus amigos.

Santiago Alba, ausente en París, no parece inclinado, por el momento, a mezclarse en política, y se cree que solamente lograrán obtener acta un grupo de sus amigos.

Respecto a los partidos anti-monárquicos estos se encuentran electoralmente deshechos y fuera de actividad muchos de sus jefes después de los acontecimientos revolucionarios pasados.

Barcelona, Sede de las Conferencias para el Desarme

El Presdte. de la Diputación gestiona del embajador en París labore en tal sentido

BARCELONA, Enero 5. (ST). — Por el Presidente de la Diputación Provincial, señor Maluquer, ha sido dirigido al señor José Quiñones de León, Embajador de España en París, el siguiente mensaje telegráfico:

«La Diputación provincial de Barcelona ruega a V. E. que como ponente en la Conferencia del Desarme interceda cerca de sus colegas del Consejo de la Sociedad de las Naciones para que se celebre en esta capital del Mediterráneo aquella interesantísima conferencia, recordando que aquí existe el antecedente de la celebración de la Conferencia Internacional de Transportes presidida por el ilustre M. Hannoteaux, que encontró en nosotros toda suerte de facilidades, como V. E. pudo comprobar al honrarnos con su visita y concurso. Saludos afectuosos. — Maluquer y Viladot».

REUNION CON CAMBO

BARCELONA, Enero 5. (ST). — En el domicilio del señor Francisco Cambó se reunieron con éste algunos políticos regionalistas más destacados, entre ellos los señores Ventoza, Abadal, Durán y Ventosa, Puig y Cadafalch. La reunión duró largo rato y a la salida todos guardaron impenetrables reserva respecto a lo tratado. Parece que hubo un cambio de impresiones entre los componentes de la Comisión de acción política de la Liga con el señor Cambó y se supone que éste antes de intervenir en los acontecimientos políticos, quiso dar cuenta a los dirigentes de la Liga de sus propósitos.

LO DEL INSTITUTO MALAGUEÑO

MALAGA, enero 4 (ST) Ha llegado el subsecretario de Instrucción señor Morente, quien trae resuelto el conflicto planteado sobre la propiedad inmueble del Instituto en favor de este Centro. Se espera igualmente resuelva el pleito pendiente entre la Sociedad Filarmónica, y el Conservatorio de María Cristina, declarado recientemente oficial, reconociendo la independencia del último organismo.

El señor Morente visitó el Instituto siendo obsequiado por el director con un banquete.

CAMBO INSISTIRA EN QUE NO PUEDE RESTABLECERSE LA POLITICA A BASE DE LA ANTERIOR AL GOLPE DE ESTADO

Representantes de las sociedades artísticas de Barcelona formaron un comité con el objeto de impedir que la famosa Rambla de las flores pierda su carácter, sobre todo los puestos de vender flores.

UN CONVENTO DE GUERNICA HA SIDO APEDREADO POR UNOS MOZALBETES

En Melilla ocurrió un desgraciado accidente en el que perecieron dos aviadores españoles al entrar en barrena el avión en que iban volando, a una altura de 200 metros, cayendo a tierra y destrozándose

SUSPENDIDA LA RECEPCION DE REYES EN PALACIO

MADRID, Enero 5. (AP). — Con motivo del fallecimiento de la Princesa Luisa, hermana del Rey Jorge de Inglaterra, tía de la Reina Victoria de España, se ha suspendido la recepción oficial que acostumbra a celebrarse el día de Reyes en el Palacio.

CAMBO CONTESTARA A LOS ATAQUES DE BUGALLAL

BARCELONA, Enero 5. ((AP). — El leader catalanista, don Francisco Cambó, ha anunciado que desde las columnas de la «Veu de Catalunya» contestará, con una serie de artículos, a los ataques de que ha sido objeto su política por parte del Conde de Bugallal, jefe del partido conservador, en la última reunión de los elementos dirigentes del mismo.

Insistirá, con argumentos, en la imposibilidad de restablecer la política española a base de lo que existía antes del golpe de estado del general Primo de Rivera.

BERENGUER CON UN PIE LASTIMADO

MADRID, Enero 5. (AP). — El general Berenguer se encuentra reunido en sus habitaciones particulares del ministerio del Ejército, a causa de tener lastimado el pie derecho. El jefe del gobierno recibió esta mañana varias visitas de políticos y particulares.

EN PRO DEL ORNATO DE LA RAMBLA DE LAS FLORES

BARCELONA, Enero 5. (AP). — Un comité del que forman parte los representantes de las sociedades artísticas ha tomado a su cargo la tarea de impedir que la Rambla de las Flores pierda el carácter artístico que actualmente tiene.

Una de las primeras gestiones que ha hecho el Comité está relacionado con el traslado de los puestos de flores.

LA REINA REPARTE JUGUETES EN UNA ESCUELA

MADRID, Enero 5. (AP). — La Reina Victoria Eugenia estuvo hoy en la Escuela del Patronato del Soldado, donde se educan los hijos de los cabos y sargentos del Ejército, a fin de repartir juguetes entre los niños.

Después regresó S. M. a Palacio, recibiendo numerosos testimonios de pésame con motivo de la muerte de su tía, la Princesa Luisa de Inglaterra.

FALLECIO EL TORERO «FACULTADES»

SEVILLA, Enero 5. (AP). — Ha fallecido el matador de toros Francisco Peralta, alias «Facultades», a causa de una hemoptisis.

«Facultades» hizo varias campañas en América alternando con las grandes figuras del toreo. Hace algún tiempo se retiró de la profesión, y ha muerto pobre. Tenía treinta años de edad.

DOS AVIADORES MILITARES MUERTOS

MELILLA, Enero 5. (AP). — Dos aviadores militares españoles murieron instantáneamente hoy, cuando el avión que tripulaban entró en una barrena, cuando se hallaban a una altura de 200 metros, cayendo a tierra y destrozándose.

Los muertos son el cabo Fernando García Esteban y el soldado Esteban Xifre.

UNOS MOZALBETES APEDREAN UN CONVENTO

BILBAO, Enero 5. (AP). — Comunican de Guernica que el domingo fué apedreado el convento de los Padres Agustinos por un grupo de mozalbetes, quienes rompieron los cristales de la fachada.

La Guardia Civil detuvo a seis de los mozalbetes, poniéndolos a la disposición del Juzgado.

COMBINACION DIPLOMATICA

MADRID, Enero 5. (AP). — El ministerio ha hecho hoy una combinación de ascensos y nombramientos diplomáticos. Casi todo el movimiento diplomático en cuestión afecta a personal destinado en América.

Sobre Propaganda del Comunismo en el Suelo Español

En una carta de Stalin se habla de la campaña que a tal fin se hace en España

DE ESCASOS RESULTADOS

Rusia confía en que en lo sucesivo tendrá más éxito por ser un terreno abonado

MADRID, enero 5. (ST).—El periódico "La Nación" recoge de una publicación norteamericana, de Illinois, una carta firmada por José Stalin, el caudillo máximo del comunismo ruso, en la que éste exponía la organización de la propaganda roja en varios países, entre ellos España, de la cual dice lo siguiente:

"No han sido de resultados muy visibles los trabajos realizados en España durante los últimos años, porque se llevó a las medidas más extremas la contracampaña contra los intereses del pueblo; pero actualmente se han podido emprender los trabajos con más facilidad y menos riesgo. Los elementos jóvenes que simpatizan con los principios salvadores del comunismo son los más decididos y entusiastas y han respondido casi siempre con precisión a la voz de sus jefes. Queda mucho por hacer; pero nuestros camaradas de Esaña realizarán algún día nuestro programa, libertándose de sus enemigos de siglos".

Por su parte, el "New York Times", como glosa a aquella carta, publica una correspondencia de su enviado especial en Marid, de la cual copia "La Nación" estas jalabras: "España es un campo fértil para los agitadores, y muchos, incluyendo, sin duda, los de Moscú, están trabajando aquí. El Sindicato Unico es una organización comunista, en relaciones con Moscú antes y ahora, y su trabajo es crear agitaciones obreras, y en el pasado una de sus actividades era asesinar por medio de su "pandilla de la muerte".

LA ESCUADRA EN CARTAGENA

CARTAGENA, enero 4. (ST) Ha fondeado, procedente de Almería, la escuadra española que manda el vicealmirante Morales. La llegada fué presenciada desde los muelles por mucho público. Se dice que pasará el invierno en este puerto.

Serán Restablecidos los Juzgados de Primera Instancia Suprimidos en Tiempo de la Dictadura de Estella

El claustro de la Universidad central ha anunciado en una nota que mañana miércoles se reanudarán las clases en aquel centro docente, llevando los alumnos su carnet.

HASTA HOY NO SERAN PUBLICADOS LOS PRESUPUESTOS

Se asegura que en breve será aumentado el sueldo a los empleados de las compañías ferroviarias de España, usando a ese fin parte de los ingresos del seguro obligatorio.

EL MIERCOLES COMIENZAN LAS CLASES EN MADRID

MADRID, Enero 5. — (AP).—Se ha recibido una nota del claustro de la Universidad Central de Madrid anunciando que el miércoles se reanudarán las clases en dicho centro docente. Recuerda al mismo tiempo a los alumnos la obligación en que están de llevar consigo los carnets escolares para exhibirlos a la entrada de los edificios de la Universidad. El carnet deberá estar visado por las respectivas Facultades.

AUMENTO DE SUELDO A LOS EMPLEADOS FERROVIARIOS

MADRID, Enero 3.—(AP).— Se asegura que en los próximos meses se aumentarán los sueldos a todos los empleados de las compañías ferroviarias de España. Con el objeto de no aumentar con ello los gastos del Estado, se dedicará a tal objeto gran parte de los ingresos del seguro obligatorio ferroviario que, hasta la fecha, se dedicaba al Patronato del Turismo.

RESTABLECIDOS LOS JUZGADOS SUPRIMIDOS

MADRID, Enero 5.— (AP).— El ministro de Gracia y Justicia, señor Montes Jovellar, ha manifestado que las modificaciones principales que contiene el presupuesto de su departamento, que acaba de prorrogarse, consisten en el restablecimiento de todos aquellos juzgados de primera instancia que suprimió la Dictura de Primo de Rivera.

HASTA HOY NO SERAN PUBLICADOS LOS PRESUPUESTOS

MADRID, Enero 5.—(AP) — El Ministro de Hacienda Sr. Wais, estuvo hoy en Palacio para informar al Rey detalladamente de los presupuestos del año actual.

Debido al descanso dominical no pudieron trabajar los obreros de la Gaceta Oficial, por lo cual no se pudo publicar hoy el numero de esta en que aparece el decreto de vigencia de los presupuestos. La edición saldrá el martes, dándose retroactividad al lunes.

F. Cambó Contesta el Discurso de Bugallal

BARCELONA, enero 5, AP.—Don Francisco Cambó ha publicado el primer artículo de contestación al discurso del jefe de los conservadores, conde de Bugallal.

Comienza lamentándose del tono agrio con que fué tratado por éste, así como de su desdén manifiesto hacia el problema catalán. Agrega que en los momentos difíciles por que atraviesa la política española no se evitará la anarquía con cánticos al orden y a la monarquía, como los de Bugallal, sino aceptando y dando satisfacción a los elementos sociales en cuanto sea justo.

Dice Cambó que nunca había creído que los republicanos fuesen capaces de implantar la República, pero que el camino que inicia Bugallal es peligroso para la monarquía. Los adversarios de ésta no pueden desear nada mejor que las actitudes estáticas, como las adoptadas por Bugallal.

Termina el señor Cambó anunciando que su próximo artículo lo dedicará a estudiar los partidos políticos.

Las Obras Para el Ferrocarril Entre Pontevedra-Marín

Merced a la intervención del gobernador ha quedado terminada la huelga de Vigo

PONTEVEDRA, enero 5. (ST).—Para hoy estaba anunciada la paralización de las obras de construcción del ferrocarril de esta ciudad al puerto de Marín. Los obreros tuvieron ayer una Asamblea en el local de la Federación Obrera, solicitando no se suspendieran las obras, y acordaron hacer gestiones en este sentido.

Hoy recibió el gobernador un telegrama de la Compañía constructora anunciando la continuación de las obras.

LA HUELGA CARBONERA DE VIGO

PONTEVEDRA, enero 5. (ST).—Bajo la presidencia del Gobernador Civil, señor Campuzano, celebraron una reunión en el Gobierno Civil los patronos y obreros carboneros de Vigo que hace tiempo sostenían un pleito por diferencias económicas. Merced a la intervención del Gobernador, se llegó a un acuerdo, quedando terminada la huelga que sostenían los obreros, yque algunos momentos llegó a tener carácter violento.

De la Asociación de los Herederos del Virrey Bonet

Espérase conseguir pronto la partida de defunción y una copia de su testamento

REGRESO LILY ALVAREZ

Los acreedores de la gran exposición de Barcelona se unen para propia defensa

BARCELONA, Enero 4.—(ST).—Ha celebrado otra reunión la Asociación Oficial de presuntos herederos al patrimonio del titulado virrey Bonet. Se ha dado cuenta de que la Junta directiva sigue revisando la documentación que se presenta por los que desean ser admitidos como socios de dicha entidad. Se calcula que antes de dos meses quedará terminada esta labor de constitución.

Muchos de los que pretenden entrar en la sociedad, han aportado documentos interesantísimos para la labor investigadora que realiza la Junta directiva. Se tienen ya datos fehacientes respecto a la personalidad del virrey Bonet y se poseen periódicos ingleses de la época en los que se atribuye al mismo virrey Bonet una participación decisiva en la venta de la isla de Madagascar. Es fácil que muy pronto se consiga la partida de defunción del virrey y una copia legal del testamento.

REGRESO LILY ALVAREZ

BARCELONA, Enero 4.—(ST).—Ha regresado de Buenos Aires la ya famosa tennista catalana Lili Alvarez, acompañada de su madre. Dieron la bienvenida a la deportista, el representante de la compañía naviera, que le hizo entrega de un magnífico ramo de orquídeas y violetas con cintas de los colores españoles e italianos, representantes de las Sociedades de «tennis» y periodistas, el alcalde puso a disposición de Lilí Alvarez su coche, con el que a mediodía dió un paseo por la ciudad y marchó al Tibidabo. Almorzó con el conde de Güell, que invitó a la tennista, así como a su madre. Lili Alvarez se muestra entusiasmada de su estancia en Buenos Aires. Esta tarde ha salido para Francia desde donde se dirigirá a Inglaterra, pasando una temporada en Londres.

ACREEDORES DE LA EXPOSICION

BARCELONA, Enero 4.—(ST).—Se ha celebrado en el Fomento del Trabajo Nacional la anunciada Asamblea de los acreedores industriales que suministraron o prestaron servicios a la Exposición. Reinó absoluta unanimidad en apreciar la grave situación que les ha planteado el no haber percibido el importe de sus servicios y se acordó intensificar la campaña para solucionar este asunto.

EXPOSICION DE PINTURAS

BARCELONA, Enero 4.—(ST).—Todo indica que será un éxito la Exposición de pintura titulada «Barcelona vista por sus artistas». En el pabellón de arte de la Exposición de Montjuich se reciben centenares de obras de muchos artistas barceloneses.

Están Temiendo que el Orden se Altere en el Sur de Gales

Ciento cuarenta mil mineros se encuentran sin ocupación desde principios de este año

LONDRES, Enero 5. (AP.)—Varios oradores han comenzado a hablar de comunismo en los campos mineros del Sur de Gales hoy y esto parece indicar el peligro de graves desórdenes entre los 140.000 mineros que se hallan sin ocupación desde Año Nuevo con motivo de la disputa entre patronos y obreros en relación con la jornada de trabajo y los salarios.

Los representantes obreros conferenciaron hoy con Emmanuel Shinwell, Ministro de Minas, y William Graham, Presidente de la Junta de Comercio, quienes más tarde trataron del asunto con el jefe del Gobierno Ramsay MacDonald y expidieron una invitación a los propietarios de las minas para que vengan mañana a una reunión que ha de celebrarse en esta capital.

Se sabe que los dueños de minas han aceptado y que ambas partes han convenido en que a menos de que surja un acuerdo de esa reunión la paz en la industria puede verse alterada.

Aunque el Gobierno no ha dado ninguna nota acerca de la conferencia de hoy se cree generalmente que los mineros han reiterado su recomendación de que el Gobierno se incaute de las minas y las explote temporalmente como en los días de la guerra mundial.

En Burnley, centro de la industria textil, otra crisis industrial llegó a su punto más culminante hoy y 3.100 tejedores fueron al paro en nueve fábricas como protesta contra las demandas de los patronos para que cada obrero atienda a doble número de telares.

La situación en la industria textil no es tan grave, pues se tiene entendido que los obreros y los patronos se reunirán mañana en Manchester, con el fin de iniciar negociaciones para el arreglo del conflicto.

Llegaron a Liverpool dos de los aviadores españoles sublevados en Madrid

LIVERPOOL, Inglaterra, enero 5 ,(AP.) — Los aviadores españoles capitán Antonio Rexach y teniente Joaquín Collar, dos de los que se sublevaron en el aeródromo de Cuatro Vientos, en Madrid, huyendo después a Portugal, en compañía del comandante Ramón Franco, del general Queipo de Llano y de otros oficiales, llegaron hoy a este puerto en un vapor. Las autoridades de inmigración los detuvo.

Los aviadores tienen pasaportes portugueses, pero sin el visado británico, alegando que entendían que no era necesario.

Las autoridades de inmigración ordenaron que se les tenga detenidos hasta que cumplan las disposiciones relacionadas con los pasaportes.

Mil Millones Para Obras Públicas en los Estados Unidos

Un programa para hacer esa inversión fabulosa ha sido sancionado por economistas

NUEVA YORK, enero 5. (AP) Noventa economistas norte americanos sancionaron hoy un programa de mil millones de pesos para dedicarlos a la construcción financiera del país. Al mismo tiempo censuraron en términos muy fuertes la timidez de los legisladores y de los hombres de negocios de los Estados Unidos.

Elementos representativos de toda la nación respaldan el plan de obras públicas de la nación, ayudándolos en su actitud los líderes universitarios y laboristas de más relieve en la vida pública norte-americana.

En una declaración autorizada por Harold S. Buttenhein, presidente de la comisión de emergencia, los economistas aludidos manifiestan que el Gobierno Federal debe impulsar el «regreso de la prosperidad nacional» mediante una expansión, realizada en gran escala, en cinco campos principales: construcción de carreteras, repoblación forestal, irrigación, desecamiento y mejoramiento de los transportes fluviales, reclamación de tierras estériles y control de las inundaciones, y eliminación de los pasos a nivel.

«Esas obras públicas, desarrolladas en escala enorme, para contener la actual depresión de los negocios, requerirá por lo menos mil millones de pesos—dice la declaración referida.—Pero el costo no puede compararse con las pérdidas que sufrirán todas las clases sociales si no se hace la inversión dicha, por cuantiosa que parezca».

«Los impuestos para hacer frente a esas necesidades, distribuidos de manera equitativa, no serán muy pesados para ningún sector de la sociedad. Es muy difícil comprender la timidez con que están procediendo, en la crisis actual, los hombres de negocios y los legisladores.

El Estado del Tiempo en España

MADRID, Enero 5. (AP.)—Reina en Cantabria pocos vientos, con lloviznas y nieblas en Galicia. Las temperaturas máxima y mínima en Madrid en las últimas veinticuatro horas, fueron 12 y 7 respectivamente; en Barcelona, 20 y 9; en Málaga 20 y 11 y en Alicante, 20 y 12.

EN LUGO SE HA ORGANIZADO UN GRAN CONCURSO PARA AMPLIAR EL ENSAYO DEL CULTIVO PARA OBTENER ACEITE

La dirección del servicio de ensayos facilitará las semillas y mezclas convenientes de modo gratuito así como los abonos necesarios para las diversas fórmulas

UN NUEVO TRIUNFO RUIDOSO DE MANOLO QUIROGA

Galicia, según las últimas estadísticas es la región de España en que se produce más queso, siendo la provincia de Lugo la que fabrica dicho artículo en mayor cantidad

SE PRESENTA BASTANTE RIGUROSO EL INVIERNO EN LUGO.—COPIOSAS NEVADAS EN CEBRERO

LUGO, Enero 5. (ST). — El invierno se presenta bastante riguroso en esta provincia. Los últimos informes son que la temperatura es muy baja en la mayoría de los municipios. En Piedrafita del Cebrero nevó copiosamente, llegando a alcanzar la capa de nieve entre 35 y 60 centímetros de espesor.

Los montes de «Los Ancares» también se ven cubiertos de nieve, así como las demás montañas cercanas.

Los caminos vecinales se hallan intransitables.

TRIUNFO DE MANOLO QUIROGA

PONTEVEDRA, Enero 5. (ST). — Noticias de París informan que el gran violinista pontevedrés Manolo Quiroga, acaba de obtener un ruidoso triunfo en la capital francesa.

En la «Societé de Concerts», la mejor asociación asociación orquestal de París, dió Manolo Quiroga uno de los pasados días un conciertos que resultó soberbio.

Los presentes ovacionaron y aclamaron a Quiroga, que vió al día siguiente su domicilio lleno de flores que le enviaban los entusiastas.

Se considera el concierto de Quiroga, como el éxito musical de la temporada.

LA PRODUCCION QUESERA

LUGO, Enero 5. (ST). — Según las estadísticas oficiales recién anunciadas, la producción quesera y mantequera, a base de leche de vaca, tiene en Galicia tal importancia que representa la mitad de lo que se produce en España, solamente en el queso, siendo la provincia de Lugo la que más fabrica.

En total la producción en dicha provincia es de 1.095.580 kilogramos de manteca y 4.693.342 de queso.

Se producen además 73.406 kilogramos de queso de leche de cabras y 10.086 de ovejas.

REYERTA EN LUGO

LUGO, Enero 5. (ST). — Por viejos resentimientos tuvieron una reyerta en el pueblo de Cervantes, los vecinos Jesús González y Antonio González. Enterado un sobrino de Antonio, se armó de una escopeta y salió en busca del rival de su tío. No encontrando a aquél, disparó contra el niño de 12 años Jesús González, sobrino del contrincante de Antonio, matándolo.

El agresor, que se dió a la fuga, se llama José González.

CULTIVO DEL ACEITE EN LUGO

LUGO, Enero 5. (ST). — La Diputación Provincial ha publicado las bases a que ha de sujetarse el concurso que se anunció en el «Diario Oficial», para ampliar los ensayos del cultivo para aceite durante la próxima primavera.

La Dirección del Servicio de Ensayos facilitará gratuitamente las semillas y mezclas convenientes y los abones minerales necesarios según las fórmulas adecuadas.

También suministrará los útiles precisos, tales como regeneradores, arados, etc.

Para el desarrollo de los servicios convenientes la Diputación abre concurso entre todos los agricultores de la provincia que quieran hacer ensayos en tierras de su propiedad.

Transcurrido el plazo de un mes serán elegidas las parcelas entre las que ofrezcan, determinando cuáles son las consideradas más convenientes.

"Acción Gallega" Rindió un Homenaje a su Presidente, Don Jesús María Bouza

Distinguidas personalidades y todos los miembros de la gran institución que preside, le testimoniaron su simpatía y afecto

El distinguido y apreciadísimo hombre de empresas, expresidente del Centro Gallego, miembro de la Asamblea de Apoderados del mismo, y presidente del poderoso partido «Acción Gallega», D. Jesús María Bouza y Bello, ha sido objeto, en todo el día de ayer de un caluroso homenaje de simpatía, rendido por la Dirección y los asociados y afines de la entidad «Acción Gallega», que tan dignamente preside.

A fin de evitar la aglomeración de las numerosísimas y valiosas amistades particulares y sociales de que disfruta merecidamente el señor D. Jesús María Bouza, y para facilitarles el expresárselas personalmente el señor Antonio María Souto Pena, activo Secretario General de «Acción Gallega», con el asentimiento del respetable vicepresidente de esta institución, don Juan Varela Grande, organizó este democrático homenaje y el consiguiente horario para que los miembros de las Directivas de cada Comité de «Acción Gallega», presididos por sus respectivos presidentes, desfilaran en representación de sus correspondientes Comités.

Don Jesús María Bouza, pletórico de satisfacción, respondía con su habitual diligencia y llaneza a las salutaciones de los amigos, afiliados y simpatizadores que durante todo el día fueron a testimoniarle su afectuosa adhesión.

A las diez antes meridiano comenzó el homenaje al señor Bouza con la llegada de una comisión de «Acción Gallega», portando un preciosísimo ramo de flores, que el Directorio de «Acción Gallega», en nombre de todos los socios y afiliados a esta ofreció su culta y gentil esposa señora Consuelo Guas de Bouza.

A las nueve pasado meridiano fué obsequiado el señor Bouza con una magnífica figura artística de gran mérito simbólico, que los señores Juan Varela Grande, Antonio María Souto Pena, José Pernas Pernas y Andrés Vascós Novo, integrantes del Directorio «Acción Gallega», le ofrecieron en nombre de ésta.

Espléndidamente fueron obsequiados todos con profusión de pastas y licores por la atenta esposa y gentiles hijas del festejado.

Este grandioso homenaje fué una verdadera demostración del gran afecto personal y colectivo de que disfruta D. Jesús María Bouza en todas las esferas sociales, y de las incontables simpatías que le cultivó su noble actuación en la vida de la colonia española, y especialmente en su sector gallego, cuyos miembros no relegan al olvido sus grandes y valiosos servicios de toda la vida y, con especialidad, los de no muy lejana fecha.

Los miembros de las Directivas de los Comités de «Acción Gallega» que concurrieron a testimoniar su adhesión y la de sus innumerables afiliados al señor Bouza, le expresaban jubilosos la seguridad de su triunfo en las venideras elecciones del Centro Gallego de la Candidatura Número Cuatro (4) LA DE BOUZA Y DE «ACCION GALLEGA», por la cual luchan y seguirán luchando denodadamente hasta que la victoria proclame el triunfo absoluto de «Acción Gallega» por la poderosa personalidad de su presidente Don Jesús María Bouza, y la inagotable energía y eficientísima organización de su Secretario General señor Antonio María Souto Pena.

Alamac
HOTEL
Broadway and 71st. Street.
NEW YORK

Donde el Sr. ANTONIO AGUERO (Tonny) se halla, como de costumbre, recibiendo y atendiendo a sus numerosos amigos de Cuba.

El edificio del HOTEL ALAMAC es único en su clase, a prueba de incendios, amueblado con lujo y comodidad, con BAÑO y DUCHA en todos los cuartos, cocina criolla y un ambiente y trato individual como sólo pueden conseguirse en el propio hogar.

En el piso tercero se hallan instaladas las oficinas y el salón de lectura del DIARIO DE LA MARINA abierto todo el día para comodidad y recreo de los huéspedes cubanos. Nuestros intérpretes estarán en la estación o en los muelles a la llegada de todos los trenes y vapores. Para más detalles, reservaciones etc. diríjanse a:

Antonio Agüero
Gerente Hispano.
Hotel Alamac
Cables: Alamacotel.
Broadway y 71st. Street.
New York

POSTALES ESPAÑOLAS

EPISODIO TRAGICO

Por C. CABAL

Las primeras noticias fueron éstas:

—Ahí está la revolución..!

¿Ahí? ¿Dónde? Pues en Jaca. Un pueblecillo minúsculo del terrazgo norteño aragonés, donde transcurren las horas absolutamente iguales con honda y criminal monotonía. Jaca: la lentitud, la parvedad, la resignación, el sueño... E inesperadamente, una aventura que alza una llamarada sobre Jaca...

Había llegado el momento, después de los ensayos continuados que se habían realizado en la nación. Los revolucionarios militares habían pensado que sí. Tiempo ha que padecemos en España los revolucionarios militares, que entienden que el país les paga un sueldo y les entrega el cuartel, no para que lo defiendan cuando cualquier desorden lo perturbe, sino para que ellos mismos lo puedan perturbar a cada paso. No hay convulsión española que no lleve por delante unos cuantos uniformes y cuyas raicillas no comiencen en un cuarto militar. Antes, los pronunciamientos; todavía ayer mismo, el Directorio; hoy, ya, la revolución. Los revolucionarios militares son los profesionales del desorden de mayor categoría: luchan contra el Estado y viven de él; y todos los elementos que han de necesitar para la lucha, también se los reclaman al Estado... Los mismos comunistas son más pulcros en su labor de revuelta, y quieren que les llamen comunistas, no que les llamen traidores.

Pues bien, el suceso es cierto: he aquí una "militarada" que baja de las tierras de Aragón. No irá muy lejos; parará enseguida. Los que encendieron la hoguera, no son indudablemente estos pobres capitanes que se han apoderado de la plaza. El vulgo pronuncia nombres que han alzado de nuevo sus prestigios en aventuras heroicas, y que los han dejado derretirse en el barro de la calle. Detrás de Jaca escóndense esos nombres, que tras ser un orgullo para España, por vanidad, por soberbia, —quizás por un empacho de soberbia,— han llegado a trocarse en un dolor. Esta aventura de malogros máximos que los hace esconderse en el principio, y que al fin los hará huir, acabará de deshacer su historia, y ya ocultará de lleno los famosos prestigios de otros días con una lastimosa oscuridad.

Jaca: una balandronada. Los revolucionarios militares que se levantan en Jaca, piden a todo trance la República. El pueblo ve con asombro como se le arrebata su papel, que él va a desempeñar, dentro del orden, de la legalidad y del honor, en las elecciones próximas. Tras esta balandronada, hay otras, más absurdas todavía, salidas del agujero en que los directores se guarecen, y que ya están rodando hace algún tiempo por todas las tertulias del país:

—No es Jaca, es todo el ejército el que habrá de ponerse a nuestro lado...

Los ensayos de estos días debieron convencerles de este error. En su recuento de fuerzas, fué sólo el sindicalismo el que apuntó algunos números, mientras que se aguardaba en los cuarteles el momento de borrarlos. De no ser su agujero tan profundo, hubieran los directores observado este fenómeno, que era para sus planes capital, y que ha de convertir esta aventura que comenzó en llamarada, en un borrón de sangre sobre el suelo!..

VIAJE RAPIDO Y SEGURO
Habana—Sta. Clara—Habana
Por los Expresos del
DIARIO DE LA MARINA
Salida de la Habana:
«LA MARINA», por T. Rey
9 de la mañana y 2 de la madrugada.
Salida de Santa Clara:
9 de la mañana, 10 de la mañana y 6 de la tarde
(Café «El Artesano»)
3.50 por persona.
Para más informes:
Sr. BARANDALLA
Telf. M-8787.—Habana

M.E.C.D. 2016

DIARIO DE LA MARINA

FUNDADO EN 1832

Dirigido hasta 1919 por D. Nicolás Rivero y Muñiz

Editado por la Compañía DIARIO DE LA MARINA (S. A.) cuyo programa consiste "en la defensa de los intereses generales y permanentes de la Nación cubana, de los especiales de la Colonia española establecida en la misma y de la unión y armonía entre los diversos elementos que conviven en el país."— Art. 1o. de los Estatutos.

PRECIOS DE SUSCRIPCION AL DIARIO DE LA MARINA

Habana y Provincias

Mes	$ 1.50
Trimestre	" 4.20
Semestre	" 8.00
Año	" 15.00

Extranjero

Trimestre	$ 5.00
Semestre	" 9.50
Año	" 18.00

Edición Dominical (Para el extranjero solamente)

Semestre	$ 3.00
Año	" 5.00

OFICINAS:

Habana, Prado 103.

New York, 516 Fifth Ave.

TELEFONOS

Redacción, Administración, Quejas, etc. (Centro Privado . . M.7911
Imprenta M-9665
Máquinas M.3450
A. Clasificados A-3333
Radio M-7714

UN PEDAZO DE PAN

(Por QUERIDO MOHENO)

HACE obra de cuatro años, estuve aquí en Tampico por primera vez; pero la situación era muy distinta. La gente ya se quejaba mucho de la condición de los negocios, cada día peor; pero a mí me parecía que en aquello había mucho de artificial. La ciudad, férvida y rumorosa, era todavía una gran ciudad, con todos los órganos y manifestaciones de un vivir vertiginoso, a caza de los millones. Ahora no; ahora la hermosa metrópoli del Golfo deja en el alma un sentimiento de profunda tristeza, la tristeza de las cosas que acaban. Hace cuatro años, desde esta misma altura de las "colonias", contemplando el paisaje bellísimo y grandioso del Chairel, se sentía a la espalda el rumor de los hogares en estas lindas residencias que ahora están envueltas en el silencio de la muerte. De cada chimenea se elevaba una tenue columna de humo, símbolo del trabajo y de la paz doméstica que mantenían encendida la estufa; en la cálida tarde veraniega, los "porchs" en las coquetas residencias de estilo extranjero, rebosaban de flores y de lindos rostros de muchachas que caminaban con andar cadencioso y lento ritmo de caderas; al caer las sombras en todas las casas se encendían por millares los focos eléctricos que, cintilando entre los árboles, producían la ilusión de una kermesse. Ahora no; ahora los "porchs" están desiertos; las flores aún siguen empinándose sobre los vallados, gracias a la fuerza del clima, pero las alegres cercas de madera, pintadas de verde o de blanco, empiezan a inclinarse, pudriéndose bajo la lluvia y bajo el sol; las casas están deshabitadas y apenas comienza la noche, quedan envueltas en sombra y en espeso silencio. Y no son diez, ni veinte, ni cuarenta; son centenares de bellos y costosos chalets, para los cuales ya no hay habitantes. Uno de ellos, dotado de todos los refinamientos que pueda apetecer un millonario y que costó setenta mil dólares, acaba de venderse en nueve mil. Cuando se entera uno de que aquellos primores de residencias que costaron tantos miles de pesos, pueden adquirirse por dos o tres mil de esta sucia moralla que ya no vá valiendo ni lo que pesa de plomo, sentimos el impulso de ir corriendo a comprar una; pero entonces recordamos que allí no vive nadie ya, que no hay trabajo para comprar el pan de los niños y las cosas buenas de la vida, y que las colonias, carentes ya de servicios municipales, de luz, de pavimento, comunicaciones y agua, van siendo inhabitables.

Se regresa de allá tristemente y hablando en voz baja, como cuando se vuelve del cementerio: con el corazón oprimido por tanta tristeza a la cual sirve de marco un poco más obscuro el lejano paisaje del Chairel, impregnado de honda melancolía.

Pero esta misma impresión resulta alegre y hasta cascabelera junto a la que se recibe recorriendo el Pánuco. Debo a la gentileza de un hombre exquisito y completo, completo como caballero, como abogado, como hombre de letras, como orador y como ciudadano, haber podido realizar el desconsolador recorrido, desde la barra casi, hasta muy cerca del puente del Moralillo, desviándonos un momento para penetrar a la laguna de Pueblo Viejo, el lamentable villorrio cada día más viejo no solo por obra de los almanaques, sino sobre todo por la incuria y el abandono.

Después salimos de nuevo al río, hacia arriba, en una de esas vertiginosas lanchas-automóviles que antes surcaban estas aguas por centenares y de las cuales no queda ahora sino esta en que vamos, y que parece la han dejado aquí para recordarnos que las otras se fueron, pero que antes las hubo en gran número. El paisaje es bellísimo pero profundamente triste, aunque si bien se mira, acaso la tristeza la llevamos nosotros en el alma. Al poniente los últimos árboles tiñen el horizonte de grana y de azul celeste, sobre una superficie brillante de seda. De lo alto del cielo van descendiendo insensiblemente las tintas plomizas del crepúsculo; dominando el tufillo inconfundible del chapapote que antes saturaba el ambiente y que ahora apenas se percibe, aspiramos el aroma distante del galán de noche; allá lejos, la verde sábana del Chairel, cortada a trechos por manchones de agua estancada, que semeja enormes espejos de terso azogue; y en la tarde muriente, una garza de grandes alas extendidas prende su nota melancólica volando lentamente con rumbo hacia su nido.

Nuestra lancha se desliza rauda sobre las aguas del río, más cerca de la margen derecha, donde despliegan su trágico desfile las abandonadas "terminales" de las grandes compañías petroleras, que hace años ya se marcharon a Venezuela dejando allí aquellas ruinas dolorosas. Docenas y docenas de magníficos edificios no de madera inestable y frágil sino de costosos sillares hechos a precios de oro para muchos lustros de duración, hasta con detalles de ornamentación factuosa; muelles ennegrecidos y solitarios, sin un ser humano ni un fardo que revele la vida, comenzando a hundirse en las aguas del río; fondeados junto a ellos, de dos en dos, varias parejas de grandes remolcadores, que antes mantenían un trabajo incesante, con las máquinas ya inservibles y los cascos tomándose de orín, esperando el momento en que el salitre perfore el acero para hundirse de una vez, recostándose en las aguas, hartos ya de esperar junto al negruzco muelle solitario. Y en la penumbra de la noche que ya comienza, las chimeneas, picadas ya, de las casas de máquinas, irguiéndose sobre la oscura mole de los edificios que apenas se percibe en las sombras de abajo, enhiestas y recortadas sobre el fondo todavía claro del cielo, parecen los brazos airados de gigantes, en una tierra de leyenda, que se elevan al cielo pidiendo misericordia por aquel castigo que no han merecido!

Viramos en redondo y ahora vamos navegando río abajo, hacia la barra. En un momento dejamos atrás el muelle fiscal, antes bullente y ahora silencioso, donde como en los de las terminales, se agolpaban los grandes barcos esperando turno para cargar y descargar, en tanto que ahora no hay más que uno, que entró ayer por la tarde pero no cargado sino en lastre. Durante los años del auge petrolero en Tampico, hubo un tiempo en que el tonelaje del puerto era el segundo de América, viniendo inmediatamente después de New York. Era la época en que a Tampico entraban cuarenta o cincuenta buques de altura diariamente, los mismos que ahora van a La Guayra, desde que aquí matamos el petróleo, a cargar el aceite que brota del fondo del lago de Maracaibo.

Se acerca la hora del retorno. A nuestra espalda empiezan a cintilar los millares de luces del puerto. Hacia el Sureste, una tenue franja de grana raya todavía el horizonte. Por allí, vagamente, a rumbo, debe caer Venezuela, donde ahora ruedan los millones que antes rodaron en Tampico.

No hace todavía un mes, en un número del "Nuevo Diario" de Caracas, venía fotografiado un check de setenta millones de dólares, precio que una compañía petrolera pagaba a otra por sus propiedades en aquel país. Y en el mismo diario, en el movimiento marítimo del puerto, encontraba yo mil cuatrocientos barcos petroleros que salieron solo en un mes!

Hace apenas tres días, viniendo de México a Tampico, a eso de las dos de la tarde, el tren se detuvo en un poblado miserable, de nombre Villa Reyes. Adentro los pasajeros comían en el carro comedor, en la abundancia y el confort, mientras que afuera, sobre el lado derecho de la vía, un grupo de arrapiezos de diez a catorce años, muchachos y muchachas, con la miseria en el semblante, extendían los extenuados brazos con gesto pedigüeño y a través de los dobles cristales nos llegaba su ruego lastimero:

¡Un pedazo de pan, señor!

Tampico, 12 de Diciembre de 1930.

LA ESCUELA MODERNA

POR EL DR. ALEJANDRO NEYRA

PUEDE ser que no haya un asunto más debatido en la nueva educación que el que va a ocuparnos ahora.

Cada pedagogo se declara partidario del sistema que ha podido aceptar como bueno en el elemento infantil y en el país en que ha ejercido sus influencias y en el medio en que ha podido observar.

Véanse las notables diferencias de criterio entre los pedagogos norteamericanos, partidarios decididos de la coeducación y los pedagogos europeos, austriacos, españoles, franceses y suizos enemigos declarados de la unión de los dos sexos en las escuelas desde que los niños pasan de los diez años.

Esto llama la atención al menos observador e inclina el ánimo hacia la idea de que el problema no puede aceptarse con un criterio general, único y adaptable a tumbres y en todas las condiciones étnicas; influencias éstas que originan diferencias en todos los órdenes de la vida, lo mismo en la vida normal y fisiológica como en la marcha y sello de las enfermedades.

Mucho tiempo se sostuvo entre los médicos cubanos que en nuestro país no existía la fiebre tifoidea; porque el sello clínico de esa enfermedad se separaba mucho de las tifoideas europeas; hasta que la Bacteriología, abriendo nuevos horizontes a la medicina, nos probó de manera irrefragable que padecíamos tifoidea, y era que el clima y la alimentación dan a la enfermedad aquí un sello sintomático especial. Fisiológicamente hay que considerar al niño cubano diferente a los demás y como consecuencia de esos cambios, diferencias psicológicas y por ende diferencias de desarrollo, aparición prematura de funciones, de impulsos amatorios y brotes que hacen pensar que

PROBLEMAS VITALES

"COEDUCACION"

por lo menos no debemos defender la coeducación en la enseñanza elemental. Si en el mundo moderno hubiera paridad de criterio; si no estuviese establecida la contienda entre las dos tendencias y hubieran los pedagogos llegado a un acuerdo, como llegan los cílnicos, cuando la ciencia, el laboratorio y la estadística lanzan sus veredictos; nosotros tendríamos forzosamente que rendirnos a esos juicios de prueba y confesar el error.

Nadie ignora que las razas humanas revisten el tipo fisiológico de los climas en que viven, y que el clima y los cruzamientos son las más poderosas causas de cambios y diferencias en las funciones. El régimen alimenticio, el predominio de vegetales o de sustancias animales, modifican el tipo étnico, sobre todo en los niños. La Psicología y las necesidades de los pueblos exigen soluciones distintas cuando de enseñanza se trata. La influencia de la escuela en el desarrollo del niño no es igual para todos los climas y todas las razas. Diferencias notables tienen que existir entre los niños norteamericanos, ingleses y cubanos.

En las notas y estudios de Claparede la pubertad en los varones aparece de los 15 a 16 años y en las niñas de 13 a 14. El profesor Bueler asegura que es más tardía en Inglaterra; a los 16 para los niños y a los 15 para las hembras. Pues bien, esas edades son muy diferentes en nuestra niñez cuya pubertad es siempre más prematura, y asombra a muchos maestros ver niñas de doce años con marcados cambios de conducta, desechando los juegos infantiles y ostentando los signos de pubertad; así como varones de 14 años con la voz y los caracteres del desarrollo. En algunos descubre la mirada vigilante del maestro inquietudes y manifestaciones amorosas. El amor propiamente dicho, aquel que reúne los dos grandes móviles, el atractivo de la belleza y el deseo sensual, posee una finalidad fisiológica, y la pubertad es el preludio o el anuncio de esa finalidad moral y social. ¿Quién es capaz de fijar el día, la edad y el momento en que esas ansiedades brotan y se anuncien más que nada por cambios de carácter, expansiones, anhelos recónditos y señales que algunas veces alegran el corazón y otras entristecen por el temor del desaire? Eso es casi imposible. El que se siente solo y rechazado, sufre porque le hostiga el deseo de estar junto a lo que le atrae. El que tiene que vivir junto a la que puede inspirar amor, o cae en el amor o se hace pesado y desatento.

El aspecto biológico del sexo se comprende perfectamente y es necesario tener en cuenta el papel importantísimo que ello representa en la instrucción primaria. Las estadísticas publicadas por el profesor Helman en observaciones que recayeron en 2.150 niños, prueban que el 50 por ciento estaban iniciados en esos misterios antes de los quince años y téngase en cuenta que se trata de niños ingleses. La misión del buen maestro y de los padres es defender al niño contra todo estímulo. El influjo poderoso del medio en que se agite ha de contribuir mucho y se hace necesario contrarrestar la ocasión de caer en esos perjuicios. He aquí por qué no somos partidarios de la coeducación en esa edad peligrosa para el niño no sólo moralmente, sino también desde el punto de vista de la Higiene y la salud en peligro. Lo más juicioso es neutralizar con otras actividades y grandes distracciones esos instintos; se decir, otro ambiente de defensa; amplias medidas fomentando la cultura física, deportes, certámenes y actividades creadoras de todo lo que necesite energías infantiles y que no quede tiempo más que el necesario para la higiene privada, el alimento y el sueño profundo y reparador. Los pedagogos soviéticos aprueban la medida y quieren añadir la coeducación, pretextando que completa las medidas, porque ambos sexos juegan juntos, se acostumbran a respetarse, a tratarse como compañeros y no como representantes de otro sexo. No participamos de esas ideas y creemos por el contrario firmemente que la coeducación sería un motivo de recaída.

Los pedagogos europeos dicen que evitan deliberadamente el estudio del factor racial, porque todas sus observaciones y estadísticas han recaído sobre niños blancos y europeos. Nosotros en Cuba tenemos que ocuparnos de ees factor; porque somos neolatinos y además tenemos una población muy numerosa de mestizos y de niños de raza etiópica que acuden a las aulas, porque todos tenemos los mismos derechos y todos somos iguales ante la Ley y la Constitución. Nuestras razas y nuestros hábitos y nuestro clima imprimen grandes modificaciones a la vida fisiológica y al carácter.

Los educadores americanos exponen que las condiciones de emancipación y libertad en que vive la mujer americana sin necesidad de tutela, favorece y justifica la coeducación. Nos permitimos exponer que no se trata de la mujer ya formada y libre, sino de la niña en edad escolar; además entre nosotros ni la niña ni la mujer llevan esa vida libre que lleva la mujer americana favorecida por sus leyes, por la organización social y explicable quizá por el carácter frío y reflexivo del sajón.

Lo que más ha contribuido en Europa a agitar y propagar la coeducación, fué la fundación de la gran escuela Bedales en Londres por el profesor Badley que llevó de América las ideas de Mr. Reddie y se entusiasmó con la pedagogía del gran Dewey. Estableció en Bedales el plan Dalton y las ideas de María de Montessory. Fué la primera escuela que adoptó la coeducación desde el Kindergarten hasta los 18 años, y expone el Dr. Bradley en apoyo de sus ideas, que no debe limitarse la educación a un solo sexo como no debe serlo a una nacionalidad ni a un credo religioso. En verdad que no comprendemos el razonamiento, porque nadie niega el derecho de la mujer, ni nadie niega ese derecho a otras nacionalidades ni a otras religiones. Nos permitidos dudar de la fe absoluta del Dr. Badley en su sistema y nos apoyamos en los hechos siguientes. La gran escuela Bedales está compuesta de dos grandes edificios separados por un jardín. Uno de los edificios para varones y otro para las niñas. Se reúnen en horas de recreo y clases. Las niñas no toman parte en los deportes de los mayores y juegan el tennis y el croquet con los párvulos. ¿Por qué establece Bedales esa separación? Nos permitidos contestar que desconfía algo de la coeducación amplia. En la escuela hay gran vigilancia; se rechaza a menudo a niños en quienes el método no da resultado o actúa muy lentamente. Se niegan a dar entrada a niños que por la investigación resultan de tendencias voluptuosas.

Los pedagogos de la Rusia soviética aceptan la coeducación, no por convicción, sino por el afán preconcebido de atacar la burguesía. Creen que rechazar la coeducación es vulnerar el derecho de la mujer y creerla inferior al hombre. Pinkewicht exclama: "Hombres y mujeres son trabajadores de valor idéntico en la sociedad". ¡Siempre el criterio proletario intransigente! ¡Si no se trata de rebajar a la mujer! Al contrario, muchos somos enemigos de la coeducación en defensa de la niña muchas veces maltratada por el muchacho brutal que viene de un hogar corrompido y que se ve despreciado; y ese maltrato surge muchas veces por predilección de la niña hacia otros varones más buenos, simpáticos y elegantes; que eso aquí y en todas partes y en todas razas es muy humano. Dicen los Soviéticos que es inútil la separación, porque ellos buscarán modo de acercarse y unirse.

El argumento resulta baladí; porque si con trabas y dificultades se unen, claro está que en libertad absoluta y sin trabas, se unirán más y vendrán las consecuencias que nosotros queremos evitar.

En las escuelas públicas de Dresde no se admite la coeducación más que en los primeros grados y para niños menores de 10 años.

En Francia no ha prosperado a pesar de los esfuerzos del doctor Robin que la estableció en su escuela de Sanjuí. Oficialmente se ha rechazado. El Gobierno Prusiano es enemigo declarado de la coeducación. Puede asegurarse en términos generales que en Alemania sólo existe en las escuelas de párvulos. En Suiza y España completamente rechazada. El Dr. Tewis opina que si la coeducación se rechaza en España, es por influencias católicas.

No tiene razón; porque naciones no católicas la proscriben en absoluto.

Estudiado científicamente y con razones pedagógicas y con razones de carácter social y de climas y hábitos, no debemos, a mi juicio, admitirla después de los diez años.

Debemos pensar por encima de todo en lo que a la vida social nuestra y al porvenir interesa y no alucinarnos con doctrinas que la experiencia ha desechado en países cultos y de historia secular.

ORGANIZACION

POR C. M. RIVERO

POCOS pueblos en el planeta tierra disponen de la maravilla y de la organización **super-efectiva** de Suiza.

Partiendo ésta del Estado-Banca, Electricidad, Telégrafos, Teléfonos, Tranvías, Ferrocarriles, Servicios Generales, etc.;—y dirigida como enorme cornucopia hacia el pueblo y adaptándose éste—¡ya nos hemos referido a sus dotes ciudadanas—con gran naturalidad y **alto sentido de su misión,** todo se **lo dan;** sólo le exigen disciplina, ¡y se la enseñan!, llega a realizarse una tan justa correspondencia que cada ciudadano **parece ser** en esta compacta y uniforme liga de intereses armónicos, el **dueño** y el **señor** del servicio.

Tal realización y de tal manera continuada y suavizada por la flexibilidad exquisita de la corrección francesa—que los suizos poseen como algo muy propio—**hace** de la vida: un **verdadero objetivo,** amable y práctico.

La banca suiza: cantonal y federal, tiene como hemos dicho la enorme ventaja y la **suprema garantía** (¡Remember Bancos de Cuba!) **de ser** un organismo perteneciente al Estado. ¡Al Estado suizo!

Este—el Estado—regula las operaciones, anota marca—precisa—los tipos de cambio de acuerdo como es natural con los **mercados mundiales.** Sus ganancias las realiza según un patrón **lógico** y nada **abusivo.**

Esta banca dispone en la actualidad—la moneda de la Confederación tiene **tanto** y **más valor,** en ocasiones, que la **Libra** y el **Dollar**— de enormes cantidades que no sabe qué aplicación darle motivado por lo **alto** de su **mismo patrón,** en desacuerdo evidente con las **crisis** de valores del **mercado mundial** y con la poca o ninguna garantía de otras monedas respaldadas—¡o sin respaldar!—por gobiernos de Estados poderosos pero en **depresión económica.**

La Confederación no posee en su subsuelo ni la más mínima huella de combustible natural: petróleo, hulla, etc., y por tal motivo—problema de luengos años—ha tenido siempre la necesidad de **traerlos,** de importarlos de los países dueños de los mismos.

Tal y perentoria necesidad que había de hacer depender al Estado y a las **industrias** todas de la nación (sujetas al capricho de lo externo o de lo imprevisto) tenía que repugnar en la moral y en la epidermis de este pueblo de pensamiento vigilante hacia lo propio y traer **su definitiva** sanción de acuerdo con la naturaleza, que si bien no se había mostrado pródiga en el subsuelo, sí lo fué y mucho, con su elevación montuosa. Toda la región meridional y parte de la oriental está atravesada por los Alpes.

En los Alpes Berneses, hay numerosos ventisqueros. De ellos nacen los ríos: el Rhín, el Ródano, etc. y otros; multitud de arroyuelos y torrentes y los lagos ¡verdadero encanto de Helvecia!: Léman, Neufchatel, Lucerna, Constanza.

De tanta altura y de tal cantidad de agua ha salido la **electrificación** suiza, que todo lo domina y en todo interviene.

Ferrocarriles: Nuestro kilometraje por las veredas del universo es, ha sido, un poco largo. Hemos viajado por distintas líneas, de distintos ferrocarriles, de muy distintos países y nos atrevemos a asegurar incluyendo en esta aseveración a la Unión-E. U., que como el de Helvecia no conocemos otro.

Su característica principal: limpieza, seguridad, comodidad, velocidad.

Cientos de ellos circulan en todas direcciones—existen pocos automóviles y ómnibus—años hace que no se recuerda de una catástrofe.

La fisonomía genuina de los coches, es el del aseo y del lujo.

Unese a todo esto: la belleza pulquérrima de las estaciones. Verdaderos puestos de libros, de guías, de golosinas, de revistas, de charolados uniformes (de la policía, de los funcionarios aduanales, de los conductores y jefes de estación). El humo, el cisco, la pátina gris o negra, el silbato del revisor, todo **eso** quédase para los demás países.

Los tranvías inter-urbanos: sin campanas, ni timbres, ni ruidos de ninguna clase; el troler-man y el cobrador se **entienden** por luces, roja la parada, azul la arrancada. Los pasajeros y los funcionarios **se discuten** a cual es más cortés y correcto.

STATUS POLITICO

La Confederación vió la luz en el año de gracia de 1.291. Cuando la fábula: Amadís de Gaula; cuando la **razón** y el **derecho** eran ayunos por completo de moral y respeto universales; casi no existía ni **siquiera** Jurisprudencia.

Su existencia, las tres cuartas partes de un evo, un terrible batallar para subsistir contra **todo,** contra **todos.**

Bien puédese ver en Berna la silenciosa—en su museo histórico—las banderas, las armaduras, los guanteletes, las piezas de artillería, las cámaras de tormento. Sus luchas con Ludovico el Moro de Milán: con Alvarez de Toledo gran señor de Alba; con Carlos de Lorena, apellidado el Temerario, que hizo la única fuga vergonzosa de su azarosa vida dándole la espalda a los berneses; el período religioso interno con Calvino.

Los Cantones o Estados: Veintidós. Zurich, Berna, Lucerna, Uri, Schwitz, Unterwalden, Glaris, Zug, Friburgo, Soleura, Basilea, Escafusa, Appenzell, Saint-Gall, Grisones, Arbovia, Turgovia, Tesino, Vaud, Valais, Neufchatel y Ginebra.

Estos Estados se rigen por sus leyes particulares: por Constitución particular que desde luego no esté en **contraposición** con la Federal. Pueden entre sí—siempre que no vaya en perjuicio de un tercero—cantón—tener arreglos que no partan de ninguna base **política.** Económica o Judicial: sí.

Varias naciones de magnífica civilidad política y de gran poderío económico, han pretendido—lo han proclamado sus hombres representativos—implantar como sistema el suizo.

Consiste esta fórmula **archi-sencilla** en el **vorort** (Consejo ejecutivo federal; siete miembros responsables con categoría de ministros. Cuatro forman la mayoría. Uno, y por un año, **ostenta** la representación de Presidente de la Confederación) elegidos por 3 años por las dos asambleas. Cuando se trate (¡y esto es para **significarse!**) de cuestiones vitales o que afecten a la nacionalidad, entonces es de necesidad convocarse al **referendum.**

A modo de resumen: El autor del dilatado campo de las estrellas (soles, planetas, nebulosas, cometas, asteroides, etc.), de los mundos que sin cesar nacen y mueren, en un capricho de artista único, inimitable y super-genial creó con broche de belleza insuperable y de armonía de elegíaco la hermosísima Switzerlan.

Paisajes de paraíso doble: terrenal y celestial, afrodisíaco sensual, bucólico, idílico.

Visiones cercanas y lejanas de encanto donde perduran a la vista y al olfato perfumes y bellas galas. La belleza singular de los blancos narcisos, y su penetrante perfume, suave en su exquisitez; ¡como el alma de Suiza!

Policromía. Arbustos quemados por altas temperaturas. Juveniles y enanos abetos. Pensativos olmos. Sauces llorones. Viejas encinas de **illo-tempore.**

Por la Suiza Central algo de la expresión de Rodrigo Caro: **"soledad mustio collado".** Serenidad en el campo y en las almas; a lo lejos campos que parecen olímpicos deambulares (¡Morfeo con flauta o Apolo!) y casitas de abanicos o de naipes cerca de la alguna cordillera eternal por donde quizás puédase subir a la **osa menor** en busca de una "canción o de una flor".

Si nos acercamos hacia las villas, empezaremos a ver las cabañas donde se refleja al ponerse el sol, una vivísima luz de contraste: la del rojo del ladrillo y de la púrpura de la tarde que muere.

No hablaremos de sus ciudades (la crónica tomaría aspecto de infolio, como aquellos que tantos dolores de cabezas proporcionaban a Polichinela, Leandro y Crispín) y antes de hacer mutis nos referiremos a Lac Léman.

Las Leman: el mar de Suiza. El orgulloso Ródano y otros varios ríos caudalosos se convierten en sus afluentes. Empieza en Gienebra y termina en Villeneuve después de pasar por Vevey—entre otras—Monteux, y Chillon. Motivo de la marina suiza que tiene navíos tan importantes como el Cuba que navega entre Key West y San Cristóbal de la Habana.

De él decía José María Eca de Queiroz: "que quería morir en su regazo y tan suavemente como muere un hermoso día de verano".

Los peces, cisnes, ánades que se toman en sus aguas son las delicias de los gastrónomos que se elevan al séptimo cielo junto a la rosa de los siete tallos cuando los émulos de los Brillant-Savarin (maitres) suizos los condimentan con todo el repertorio de sus salsas.

"al todo pasa de Kempis, agregamos que todo termina: finis.

TUS AMIGOS

(Carta a mi hijo)

Por Alberto BRUM

AL hablarte acerca de tus amigos, acaso esperes que te aconseje lo que en este caso generalmente se les aconseja a los jóvenes: que busques tus amistades entre personas de mentalidad y carácter superiores, cuyos hábitos te sirvan de ejemplo estimulador. Hay un proverbio en nuestra lengua que reza: "Dime con quién andas y te diré quién eres", lo que significa que si tienes amigos inferiores a ti, se te considerará como si estuvieras en el mismo nivel que ellos, por lo cual habría que buscar sólo amigos de tipo superior.

No te voy a dar ese consejo, es apropiado para los espíritus débiles y no para los fuertes.

Si todos los hombres buscaran como amigos únicamente a personas superiores a ellos, no existiría la amistad. Tú bascarías a los superiores a ti y ellos te rechazarían buscando a los superiores a ellos, que a su vez serán rechazados por éstos, siguiendo así la cadena de desdenes hasta llegar al hombre cumbre. Con esta doctrina, Jesucristo, viniendo de nuevo al mundo, no tendría un solo amigo.

Cuando tú hacías tus estudios de enseñanza primaria y secundaria, yo pude haberte incorporado en un colegio particular para la gente "escogida". No hice eso. Fuiste a escuelas públicas, a rozarte con la humanidad; no con "la sociedad".

¿Por qué he de esperar yo que te asocies sólo con personas que te enseñen y te estimulen y he de ser arisco para los amigos, de inferior personalidad a la tuya, a quienes tú puedes enseñar y estimular?

Más que lo que enseñan y educan las escuelas, enseña y educa el trato humano, la asociación de los hombres con los hombres. Esta educación refleja es de mayor trascendencia aún que la educación directa, porque en aquel caso somos todos profesores y alumnos a la vez. Si yo te aconsejara que sólo tuvieras amigos que fuesen superiores a ti, estaría aconsejándote que sólo buscaras como amigos a los que te han de ayudar y que rechazaras a aquellos a quienes tú puedes ayudar, lo que sería egoísta e injusto. Estamos en la vida para dar y recibir.

Por otra parte, al servir, al ayudar tú a alguien, te sirves y te ayudas a ti mismo.

Pero ¿qué aberración te estoy aconsejando?; ¿que no rechaces como amigo al inferior a ti? Este parece el consejo más peligroso que un padre pueda darle a su hijo, porque es exponerlo a ser degradado, deprimido, por sus propias amistades. No le daría yo ese consejo a un muchacho de mentalidad débil, sin carácter, sin fuerza de voluntad. Pero te lo doy a ti, porque tengo confianza en que, puesto en contacto con una persona inferior, no hay temor de que ella te degrade, sino que probablemente tú la enaltecerás.

¿Quiénes deben ser tus amigos? Todas las personas en cuyo contacto te arroje la vida, toda la múltiple humanidad con la cual tenga que rozarse tu espíritu. Del que puedas aprender, aprendes; al que puedas enseñar, enseñas.

Me refiero, naturalmente, a "amigos" en el más amplio sentido de la palabra, ya que tus amigos íntimos irán germinando espontáneamente de entre ellos y serán los que tengan un alma que vibre al diapasón de la tuya.

Hay un argumento, muy socorrido, para aconsejar a los jóvenes que hagan sus amistades entre otros jóvenes de alta alcurnia y elevada posición económica: éstos pueden ayudar a surgir a sus amigos. Muchos padres de familia llevan a sus hijos a colegios aristocráticos con la esperanza de que allí echen los cimientos de amistades perdurables con muchachos de familias encopetadas, esperando que estos amigos de la infancia les sirvan en la edad madura.

No he buscado yo esas amistades para ti. He esperado siempre que lo que tú hayas de valer lo debas a ti mismo; que el amigo que te eleve esté dentro de ti.

No quiero decir con lo anterior que los amigos no hayan de ayudarse los unos a los otros. Pero no trates de buscar nunca a un amigo por los servicios que puedas esperar de él. Más bien búscalo por lo que puedas darle. En la amistad, como en los negocios, a lo primero que hay que atender es a dar servicio. La recompensa, sin buscarla, viene sola, como el calor, de la llama, como el perfume, de la flor.

Aprende a disfrutar de este placer excelso, de esta aristocracia suprema del goce humano: dar, servir, ayudar, hacer a otros felices. Saber gozar con esto vale más que saber gozar con la música, con la literatura, con el arte todo, con la ciencia. Y..—mi consejo, a pesar mío, contra mi intención, resulta inevitablemente utilitario— además del placer de dar, tendrás la recompensa de recibir, y tendrás algo de lo que más vale en la vida: amigos cordiales, de sinceridad a toda prueba.

Tu padre,

Alberto BRUM

Publicado con la autorización de la revista **Todamérica,** dada exclusivamente al DIARIO DE LA RARINA.

BIBLIOGRAFIA

VISITA DEL EXMO. DR. ENRIQUE OLAYA HERRERA. 1930

Complacidos acusamos recibo de un elegante folleto en octavo, cuyas páginas aspiran a perpetuar el recuerdo de los homenajes que en una atmósfera de genuina cordialidad se tributaron al doctor Enrique Olaya Herrera, Presidente de la República de Colombia con motivo de su visita a los Estados Unidos de Norteamérica en el pasado año.

Se insertan, además, multitud de fotografías de dichos festejos.

ANALES DE LA UNIVERSIDAD CENTRAL DE VENEZUELA. 1930

El número cinco, correspondiente a los meses de Septiembre y Octubre de esta culta publicación, contiene muy interesantes colaboraciones. Entre los trabajos más notables, señalamos el del Dr. Silva Vildósola, ilustre hombre de letras chileno, a quien tuvimos el honor de contar como huésped durante las últimas conferencias panamericanas, en elogio de Don Andrés Bello.

REVISTA DE MEDICINA Y CIRUGIA. 1930

Contamos con el último cuaderno de la Revista de Medicina que se publica bajo la prestigiosa dirección del Dr. Presno.

Como siempre, contiene interesantes trabajos sobre el amplio campo de la ciencia de Galeno.

NICO SOLER NOCHE -Domingo-.

ANALES DE RADIOLOGIA

Es verdaderamente de las publicaciones que orientan y amenan esta revista, vocero oficial de la Sociedad Cubana de Radiología y Fisioterapia. La dirige su Presidente, el insigne radiólogo doctor Manuel Viamonte, Director también de la Sección radiológica de la casa de salud ««Covadonga»».

Firma el doctor Viamonte un notable ensayo sobre ««la insuficiencia cardiaca desde el punto de vista radiológico»», y otro sobre ««la obstrucción duodenal por adherencias»», ilustrados ambos con muy interesantes radiografías.

Contiene además la revista, importantes trabajos del Dr. Alfredo G. Domínguez Roldán, del doctor Octavio Montoro, del Dr. Gonzalo Pedroso y del Dr. James T. Case.

M.E.C.D. 2016

JOHNNY CRUZ (izquierda) y su manager Dr. Rafael Quintana. Johnny se batirá el sábado con Vidal Gregorio en la Arena Polar en star bout a diez rounds dando comienzo a la gran temporada invernal de boxeo bajo el promotaje de la Compañía Cubana de Espectáculos.

BENNY BASS CONTINUA DE CAMPEON

SPORTS DIARIO DE LA MARINA SPORTS

AÑO IC — LA HABANA, MARTES, 6 DE ENERO DE 1931. — PAGINA QUINCE

EL NUEVO SISTEMA DE APUESTAS HA REVOLUCIONADO A "ORIENTAL PARK"

Los Hermanos Kaelker han Ofrecido a los Aficionados Todas las Oportunidades para que Pueda Apostar Con Probabilidades de Defensa.-El Perdidoso Aún le Queda la Oportunidad del Desquite, pues el Sucesor de Don Pancho Jamás Acude al Borrador de Cotizaciones.-La Yegua Argentina Night Tears y la Opinión de Mr, Chris

Por «SALVATOR»

Transcurrieron ya las dos primeras semanas de la temporada hípica con el éxito asombroso de que los puntos locales, con ninguna o muy poca ayuda de los turistas, hayan sostenido a pulso todo el desgaste de una lucha a mano armada contra los «leones», dando la impresión de que exageran todos aquellos que expresan que en Cuba existe una penosa situación económica, mucho más agravada que en los demás rincones del orbe.

Poco hay que hurgar para dar con la solución de este al parecer milagro. Le bastará al aficionado dirigir la mirada hacia la plataforma delantera del «libro padre», el famoso Club Oriental, para observar que una nueva cara ha venido a tomar el lugar de la avinagrada de «Pancho» Baccioco.

Hipotecario de naturaleza y garrotero de condición, Don «Pancho» nada quería aventurar en el deporte de los pur sangs, sino que colgando un «bicho» de ciento cincuenta por ciento desde temprano en la pizarra, bajaba de manera radical la cotización de los caballos jugados sin subir la de los descartados, hasta lograr extrangular por completo todos los impulsos de los que hacían a la empresa el favor de arriesgar a las patas de los caballos su dinero.

«SOLA VAYA»

Bien seguros estamos de que si Baccioco dirigiera hoy batuta en mano la orquesta de Oriental Park, no existiría la abundancia de apostadores de todos los calibres que se ha vislumbrado desde el día inaugural en el feudo del Havana-American Jockey Club.

Los hermanos Karlker, y especialmente Charley, sobre cuyo rostro siempre resplandece una sonrisa, han logrado que los puntos acudan en bolón a tentar la suerte, al fijar unos precios de realización y dando unas facilidades para que puedan jugar hasta que se agote, más que la paciencia del «león», la resistencia económica de los propios apostadores.

Con muy raras excepciones, el aficionado al deporte hípico continúa visitando un día tras otro el Hipódromo, siempre animado del propósito de llevarse un capital en las faltriqueras. Algunas veces gana, pero al cabo de la temporada todo lo que ha podido movilizar ha ido a parar al bolsillo de las fieras; y cuantas mayores facilidades tenga para apostar, con más entusiasmo buscará medios con que procurar desquitarse.

«UN DESASTRE»

Baccioco con su programa restrictivo, este invierno en el Hipódromo hubiera sido un desastre, puesto que si al punto desangrado se le pusieran dificultades para apostar a sus anchas, muy pocos dirigirían sus pasos hacia la cueva de las fieras.

En cambio, cuán diferente es la situación bajo el mando de los Kaelkers. Basta el caso de la gran yegua argentina Night Tears, ganadora en la Habana de sus dos salidas, para hacer patente los arrestos de Charley Kaelker subido en el puente de mando del «ring».

Vencedora de las estrellas en el Handicap de Año Nuevo, la hija de Moloch parecía un ataja en el evento del pasado domingo contra ejemplares de muy inferior calibre a los ya vencidos por ella.

«¡QUE PRECIO!»

Cualquier otro hubiera cotizado a Night Tears a menos de dinero parejo, y hubiera estado muy justificado en hacerlo así. Sin embargo, no solamente abrió el sucesor de Baccioco la yegua sud-americana siete a cinco, sino que mantuvo ese precio hasta el final, sin cejar un solo instante ante el furioso cañoneo de los puntos, que se lanzaban con todas sus reservas para encima de Night Tears.

Hasta los mismos leones de los otros «libros» que obedecen la sugestión del Oriental, bajaban la cotización ante la lluvia de pápiros, quizás por la fuerza de la costumbre, recordando el ejemplo de años anteriores, pero tenían que volver al 7 a 5, por no ceder un ápice Charley Kaelker en su primitiva lista de precios.

Quisiera en esta mi primera crónica de la temporada, extenderme para tratar igualmente de Night Tears, de los éxitos de la cuadra de Smallman con sus reclamos Nelson y Jack Biener, sin olvidar a la veloz yegua Toki, y por último echar un párrafo acerca de la transformación de Kingsport en cuanto pisa tierra cubana, pero en el entusiasmo que me ha producido Charley Kaelker, me he extendido en la crónica, y resulta imprescindible dejarle un espacio a mi ilustre colaborador Jerry Corrales con sus notas, las que por considerar del mayor interes, no titubeo en agregar a continuación, con sacrificio de lo que pretendía relatar el cronista.

«NOTAS DE JERRY»

Night Tears es la estrella refulgente en el actual mitin hípico.

Sus éxitos en el New Year y Times of Cuba handicap, han brindado el tema preferente en las charlas entre los turfmen que cuentan con pertenencias en Oriental Park.

Existen variadas opiniones sobre el verdadero mérito de la hija de Moloch-Night Shadow, que cuenta ya siete eneros, producto mayormente de una combinación de cruce inglés, pero no cabe duda que dicho ejemplar posee la calidad de los bueno pur sangs.

Night Tears no dió todo lo que puede en los dos trinfos que lleva anotados, pero lo que ha hecho ha merecido alabanzas de unos y otros.

Night Tears tipifica la clase de los pur sangs Argentinos. Según cree Chris J. Fitzgerald, presidente del Jurado de Oriental Park, los éxitos de la yegua propiedad del turfman chileno señor C. de la Paz, han de inducir a muchos otros turfmen suramericanos a enviar sus pertenencias a Cuba. También los dueños de cuadras en Inglaterra y Francia se darán cuenta de la oportunidad que les ofrece el turf criollo, para correr sus pertenencias, y venderlas también a precios ventajosos.

«CREE FITZ»

«Night Tears me recuerda a Artful», — hubo de expresar Fitzgerald. «Es de soberbia estampa». Los argentinos son maestros en el arte de producir los mejores pur sangs. Este ideal se ha mantenido en ese país durante tantos años, y abarca también al ganado vacuno, lanar, y de cerda. Cuando los reproductores de pur sangs en la Argentina tuvieron necesidad de obtener un ejemplar de gran talla para el mejoramiento de sus crias, no titubearon en pagar la suma de 264.000 pesos por Tracery. Un record de precio.

«Cyllene fué de propiedad Argentina. Dió al turf cuatro ganadores del Derby Inglés. La doble ivctoria de Night Tears será ventajosa para el turf criollo.

«Nuestro éxito este invierno no tiene precedente. No está distante la fecha en que funcionarán quince bookmakers en Oriental Park. El presidente Bowman, Miguel A. Suárez y los hermanos Kaelker estudian ahora la expansión» Así concluyó sus manifestaciones al muy ac-

(Continúa en la Pág. DIECISEIS)

MAX BAER, EL SENSACIONAL BOXEADOR DE LA C. DEL PACIFICO, ES UNA VERDADERA ESPERANZA EN LA DIVISION HEAVYWEIGHT

A pesar de su derrota frente a Ernie Schaaf, los críticos están de acuerdo en que Baer resultará un contrario fuerte en la división. Sólo necesita más experiencia para ganar.

PELEARA EL 16 EN EL MADISON SOUARE

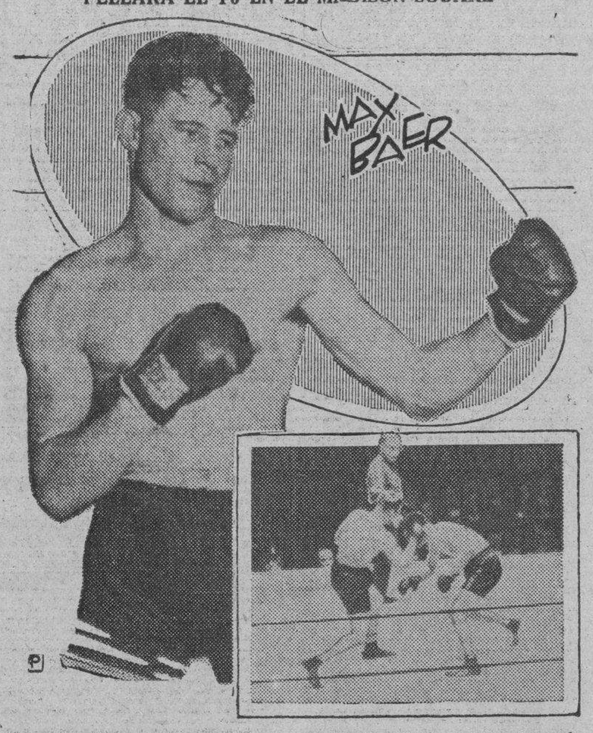

SAN FRANCISCO, Enero 5.—(AP)— Un trabajo de cuatro pesos al día en una fábrica de esta localidad, y más tarde propietario de tres flamantes automóviles, nos dijo el otro día la historia de Max Baer, la nueva sensación de la clase heavyweight que aspira al título abandonado por Gene Tunney y ostentado actualmente por el alemán Max Schmeling.

La reputación de Baer, muchachote de 21 años, judío y nativo de Liverpool, California, creció tan rápidamente en los últimos tiempos, que muchos le consideraron el mejor prospecto de la división de los pesos completos desde la época de Jack Dempsey cuando llegó a la ciudad de New York y le colocaron en un encuentro de importancia sin tener en cuenta que los aficionados de la gran metrópolis no le habían visto en acción con anterioridad.

«Dotado de las mismas líneas físicas de Dempsey, Baer, que tiene más de seis pies de estatura, y cerca de 195 libras de peso, parece un hombre ideal para ostentar el campeonato del mundo, y si logra trabajar con más efectividad en los últimos rounds de sus combates, —dicen los críticos de New York,— llegará muy lejos en el ring»

Baer sigue en el cuadrilátero la teoría de que «una buena ofensiva es la mejor defensiva que se puede emplear en el boxeo» y eso, que le ayudó a ganar por knock out 20 de las 27 peleas que celebró últimamente en la Costa, no le sirvió prácticamente para conquistar un éxito grande en su debut en el Este, frente al heavyweight de Boston, Ernie Schaaf.

Todo el mundo está de acuerdo, sin embargo, en que la inexperiencia y que tan pronto logre boxear con más calma resultará el verdadero contendiente de América a la corona mundial.

Sus mejores peleas en la Costa han sido contra O.K. Chrisner, a quien noqueó en dos combates que celebraron, en ambas ocasiones, muy decisivamente.

En su próxima salida, Baer peleará con Tom Heeney, considerado una vez la «roca dura» de la división. El encuentro se efectuará el 16 de Enero en el Madison Square Garden y el ganador será firmado problablemente para pelear con Young Stribling.

El Filadelfia Nacional Nombro Presidente del Club a L. Charles Ruth

«Los negocios del Club, se dice, están en buenas condiciones y con la adición de nuevos jugadores hay la perspectiva de que el team resulte vencedor en la proxima temporada.

FILADELFIA, enero 5 (A. P.)—El Fila de la Nacional en su reunión anual eligió a Lewis Charles Ruch, hombre de negocios retirado de Brooklyn, presidente de los Filis.

Mr. Ruch, que cuenta sesenta y ocho años y a quien le gusta que lo llamen «Charles» por usar raras veces el Lewis, es el sucesor de William F. Baker, de Nueva York, fallecido reciente y repentinamente en Montreal.

Además de dar a la publicidad los nombres de los nuevos funcionarios y miembros de la directiva del club, la única declaración facilitada a la prensa fué la siguiente frase:

«Los negocios del club están en excelentes condiciones y con la adición de los nuevos jugadores la perspectiva de que el team resulte triunfador en la próxima temporada es muy halagueña.

La elección de la nueva directiva devuelve al base ball nada menos que un personaje de la talla de John K. Tener, de Charleroi, Pa., ex gobernador de Pennsylvania y ex presidente de la Liga Nacional, que en su juventud fué pitcher del Chicago National. Se dice que posee un bloque de acciones y que representa intereses de la minoría en la reorganización del club.

Entre los restantes funcionarios electos figuran Douglas Nicholson, abogado neoyorquino de vice presidente, en representación, según rumores, de Mrs. Baker, esposa del difunto presidente. Gerald P. Nugent fué de nuevo nombrado administrador; Robert F. Irwin, Jr., abogado de Filadelfia, secretario y Mrs. Nugent, esposa del administrador tesorera y subsecretaria. Baker en su testamento legó quinientas acciones del club a Mrs. Nugent.

La junta directiva ha aumentado de cinco a seis miembros, a fin de así incluir una representación de minoría. A élla pertenecen el presidente Ruch, el ex gobernador Tener, el administrador Nugent, el vicepresidente Nicholson, J. Wesley McWilliams, otro abogado filadelfiano y el secretario Irwin.

El pugilista que suena para discutir con el alemán el título de los heavy-weights

El Agua No Permitió a Vidal Gregorio Realizar Gran Training en Arena Polar, Pero Gustó Mucho

El magnífico peleador español es un relámpago usando ambas manos en las que lleva un cartucho de dinamita.—Johnny Cruz tendrá en Vidal Gregorio el más importante contrario de su vida boxística.

Poco trabajó ayer Gregorio Vidal, ya que la lluvia se lo impidió, sin embargo, el público y los críticos que le vieron en acción han podido hacer un juicio aproximado acerca de sus posibilidades.

El sensacional pugilista español que tiene la gloria de haber sido el único que realmente ofreció resistencia al Kid Chocolate en su monumental pelea de Filadelfia, ha dejado convencidos a todos de que es una máquina de dar golpes. Durante los nueve minutos que trabajó con el "punching bag", Gregorio no descansó un solo instante, demostrando una velocidad fantástica y un verdadero "punch".

Pocas, muy pocas veces hemos tenido la oportunidad de ver un pugilista del calibre del chiquillo que acaba de unirse al magnífico establo de Pincho Gutiérrez. Hay en él madera, mucha madera de campeón del mundo, si, como dice Luis Felipe, las cosas salen bien.

ES UN BAMTAM WEIGHT Y NO UN FEATHER...

Hablamos con Pincho acerca de la maravilla que acaba de adquirir, obteniendo unas declaraciones que nosotros juzgamos importantísimas.

Hélas aquí:

—Si no lo conociéramos bien, con el caso de Vidal Gregorio tenemos más que suficiente para aquilatar los méritos de monsieur Bertys como manager de boxeadores. El muchacho es un bantam weight real, con un poco de cuidado, su peso verdadero debe ser 117 o 118 libras, y, sin embargo, para ganar algo más de dinero, se le obligaba a hacer, artificialmente, el límite de los feathers. Desde luego que si ahora se intentara, así, de repente, volverlo a su peso lógico, el muchacho se perjudicaría. Pero esa de Johnny Cruz será la última batalla como feather weight.

—Vidal Gregorio—agregó Pincho—no es un "globo inflado". Frente al propio Chocolate, ante Al Brown y Bushy Graham, comprobó la clase de boxeador que es. No hay un solo bantam weight que sea capaz de vencerle... Y desde la misma noche que le ví noquear a Joe Scalfaro, tuve deseos de adquirirlo... El tiempo dirá si tengo razón o nó.

SUS PLANES PARA EL FUTURO

Desde luego que la pelea del sábado ha de influir mucho en todo, pero Pincho Gutiérrez planea tener a Vidal entre nosotros hasta el mes de marzo, para después, con Chocolate y Black Bill, hacer lo que él llama su "gran campaña".

Y si Pincho dice que llevará a Gregorio Vidal a un campeonato mundial, debemos esperarlo. No sería la primera vez que lo lograse, puesto que ha visto, tres veces, a sus muchachos disputando el campeonato. La primera vez fué con Cirilin Olano, más tarde con Black Bill, y, por último, con Chocolate.

SU CUERPO DE SPARRINGS

Esta tarde, a las cuatro, trabajará Gregorio en la "Arena Polar". El propio Pincho Gutiérrez estará dirigiéndole en sus ejercicios.

El cuerpo de sparrings del gran campeoncito español está compuesto en la siguiente forma:

Para trabajos ligeros: Julián Echevarría, (fly weight).

Para cambios de golpes: Mongo García, (feather weight).

Para trabajos generales: José Antonio Argüelles y "Fifirifí".

Esteban Valdés tendrá a su cargo los masages.

Todos los fanáticos podrán apreciar el calibre de Vidal Gregorio asistiendo al training hoy a las 4 y media en la "Arena Polar".

Benny Bass Ganó a Lew Massey a Fuerza de Puños

FILADELFIA, enero 5 (A. P.) Benny Bass, campeón ligero junior del mundo, defendió con éxito su título esta noche en la Arena al ganar a trompada limpia una decisión sobre Lew Massey, italiano de ésta, en diez episodios. Bass pesaba 128 y media libras y Massey 128.

Tommy Grogan, veterano ligero de Omaha, también venció por puntos a Young Firpo de Pennsgrove, N. J., en 10 rounds superándolo tanto en el boxeo a larga distancia como en los cuerpos a cuerpos, bien que el trabado muchacho de la Nueva Jersey forzase a Grogan a pelear de duro y a dar de sí todo lo que podía, concediéndosele dos de los rounds, el cuarto y el noveno, en que sacudió a su rival de pies a cabeza con recios golpes. Grogan tenía 140 libras de peso y Firpo 139.

Bill Tilden no piensa competir más como amateur. Ha firmado contrato para aparecer en cintas cinematográficas.

Max Eume y Capablanca Ganan Sus Juegos del 7º. Round del Gran Torneo

El Príncipe Hindú, que está en el primer lugar del Certamen no pudo terminar su partida con el inglés Yates.—Tiene éste ventaja, pero se cree que el final será unas tablas.

HASTINGS, Enero 5. (AP.)—De nuevo hubo partidas decisivas en el torneo internacional de maestros del Festival Ajedrecista de Hastings al jugarse la séptima vuelta, terminándose cuatro y aplazándose una. El doctor Max Euwe de Holanda y José R. Capablanca de Cuba, que están ambos ejerciendo presión sobre Mir Sultán Khan para quitarle el primer puesto, ganaron sus juegos respectivos, y el príncipe hindú no pudo acabar el suyo: una batalla campal con F. D. Yates de Inglaterra, su predecesor como campeón inglés. Yates estableció una superioridad en la primer sesión contra la Defensa Francesa adoptada por su adversario. Al dar fin la segunda, cuando se habían hecho 88 jugadas, Yates llevaba un par de peones de ventaja en un final de alfil y caballo. El maestro de Oriente poseía, sin embargo, una posibilidad de hacer tablas.

Por el momento, pues, el doctor Euwe, al derrotar a E. Colle de Bélgica en una apertura Zuketort de 32 movimientos, figura a la cabeza en total de partidas ganadas. Colle, defendiendo una posición muy difícil, perdió una pieza.

Capablanca con las negras en una apertura del peón de la Dama, aprovechó un error manifiesto de Winter de Londres quien se rindió a las 34 jugadas. El maestro cubano ocupa el tercer lugar.

Miss Vera Menchik de Checoslovaquia se anotó su primer triunfo a costa de Sir George Thomas, quien eligiendo una Defensa India sucumbió en 35 movimientos. La partida entre los dos maestros ingleses, Tylor y Michell fué un gambito rehusado de la Dama que Tylor, después de capturar un peón, ganó en 35 jugadas.

Situación actual:

Jugadores	J.	G.	Prds.
Euwe	7	5½	1½
Sultán Khan	6	5	1
Capablanca	7	5	2
Michell	7	3½	3½
Thomas	7	3½	3½
Menchik	7	3	4
Winter	7	2½	4½
Yates	6	2	4
Colle	7	2	5
Tylor	7	2	5

El sorteo para la octava vuelta dió el resultado siguiente: Winter-Menchik; Thomas-Yates; Sultan Khan-Euwe; Colle-Tylor; Michel-Capablanca.

ERNIE SCHAAF VENCIO POR PUNTOS A BAUER

NUEVA YORK, enero 5 (A. P.) — Ernie Schaaf, que hace días venció por puntos al sensacional californiano Max Bauer, se las verá en un bout a diez rounds con James J. Braddock de Jersey City, en Madison Square Garden el 23 de este mes.

Han Votado a Favor de que se Deje Vacante el Trono, Ocho Estados

Los primeros resultados de la votación por correo organizada por la Asociación Nacional de Boxeo indican que el púgil alemán será pronto Schmeling a secas. Lista de «heavies».

CHICAGO, enero 5 (A. P.) —Los primeros resultados de la votación por correo organizada por la National Boxing Association sobre una proposición para quitar a Max Schmeling el campeonato del mundo, indican que el boxeador alemán será pronto Schmeling a secas, en lo que a la N. B. A. toca.

Diez Estados han enviado sus votos a lmayor general John V. Clinnin, presidente de la N. B. C., y ocho de ellos han votado que se deje vacante el trono. Uno recomienda que se dé al alemán un plazo de treinta días en que firmar para una pelea por el campeonato y el otro propone que se dejen pasar 90 antes de actuar.

Thomas E. Donohue, presidente del comité de campeonato, ha presentado su lista en orden de mérito de cada división, colocando a Stribling en primer lugar entre los máximos. Lo siguen Sharkey, Maloney, Carnera, Griffiths, Godfrey, Risko, Uzcudun, Schaaf y Baer.

En su lista el campeonato de peso medio está vacante, pero Mickey Walker, generalmente reconocido como campeón, es el primer aspirante a la corona del peso semi máximo que ciñe Max Rosenbloom.

Otros campeones reconocidos son: peso mosca: Frankie Genaro; bantam: Al Brown: pluma: Battalino; ligero junior: Benny Bass; ligero: Tony Canzoneri: welter junior: Kid Berg; welter: Tommy Freeman.

LOS GIGANTES JUGARAN CASI TODOS SUS GAMES DE EXHIBICION CON LOS WITHE SOX

Solo tres veces tendrán nuevos oponentes.—En la lista de juegos dada a la publicidad aparecen 16 desafíos con los Medias Blancas.—Dos con Memphis

Segun una información dada a la publicidad en las oficinas de los New York Nationals, los Gigantes celebrarán este año 19 juegos de exhibición en la primavera, mientras dure el entrenamiento del club figurando en ese grupo juegos con novenas de las Mayores, de las menores y con novenas universitarias. El primer match de exhibición se efectuará el 12 de Marzo en Austin, Texas, teniendo de oponentes a la Universidad de Texas, y el último en Polo Grounds, New York, el 12 de Abril con los White Sox.-

Tanto los Gigantes como las Medias Blancas realizarán el entrenamiento en los terrenos de San Antonio, Texas, guardándose entre ambos relaciones propias de dos novenas hermanas. Mientras dure el training primaveral los dos teams se enfrentarán 16 veces, de manera que al iniciarse la season los dos estarán en disposición de competir en sus circuitos por el pendon de 1931.-

El primer juego de Gigantes y Medias Blancas se efectuará el 14 de Marzo en la ciudad de San Antonio, ó sea tres días después que los muchachos de Mc.Graw se hayan enfrentado con los colegiales de Texas. A partir de ese encuentro, los dos teams celebrarán diez choques consecutivos, tomando como campo de acción el terreno de distintas ciudades del Sur-.

El día 3 de Abril se separarán momentaneamente para encontrarse días despues en Atlanta. Los Gigantes marcharan a Memphis, donde jugaran dos encuentros con el club de esa ciudad que milita en la Liga del Sur y los Sox irán a Chattanooga.-

De Atlanta se dirigirán hacia el Norte, haciendo dos nuevas paradas antes de arribar a Polo Grounds. Para esa época los pitchers de Mc. Graw sabrán ya todas las debilidades de los hitters chicagoenses, y los de Done Bush estarán al corriente de las bolas que mas daño causan a la gente de Mc.Graw.-

El schedule de los Gigantes para la primavera es el siguiente:-

Marzo 11 contra Texas University en Austin.
Marzo 14-15 contra Chicago Am en San Antonio.
Marzo 21-22 contra Chicago Am en Houston.
Marzo 28-29 contra Chicago Am en San Antonio.
Marzo 30 contra Chicago Am en Fort Worth.
Marzo 31 contra Chicago Am en Dallas, Texas.
Abril 1 contra Chicago Am en Shveport.
Abril 2 contra Chicago Am en Little Rock.
Abril 4-5 contra Memphis en Memphis.
Abril 7 contra White Sox en Atlanta
Abril 8 contra White Sox en Greenville.
Abril 9 contra White Sox en Charlotte.
Abril 10 contra White Sox en Norfolk, Va.-
Abril 11-12 contra White Sox en Polo Grounds.

El Barcelona Presentó un Team Flojo Ante el Arenas Por Tener Varios de sus Jugadores Lesionados

Además el campo estaba encharcado y esto era favorable a los de Guecho. El Murcia parece que será el colista de la 2a. división. Inesperado fué el triunfo de la Real Sociedad.

MADRID, enero 5. (AP).—La jornada balompédica del domingo en España se distinguió por las victorias sonadas del Real Unión de Irún, sobre el Deportivo Español, de Barcelona y del Arenas sobre el Barcelona, que aunque lógica, fué con un scorer demasiado elevado. El Barcelona se presentó en el match del domingo bastante flojo como consecuencia de las bajas que tiene por enfermedad de algunos de sus jugadores. También el terreno estaba encharcado por las continuas lluvias, y esto fué un handicap a favor de los areneros.

El triunfo de la Real Sociedad, de San Sebastián, sobre el Racing de Santander, en campo de éste, fue una brillante e inesperada victoria. Y la derrota de los Campeones de España, Athletic de Bilbao por el Europa de Barcelona, demuestra una vez más el equilibrio que están las fuerzas entre los equipos de la Primera División.

Entre los encuentros de la Segunda División, el más saliente resultó el triunfo del Athletic Madrileño sobre el Real Murcia, en campo propio.

El Murcia, caso de continuar en las condiciones que hasta ahora serán los dueños del sótano. El Betis se mantiene en el lugar de honor, habiendo salido airoso ante el Deportivo de La Coruña.

En la Tercera División todos los resultados fueron normales. No hubo ninguna sorpresa.

SE RESOLVERA HOY LA SITUACION DEL TEUTON SCHMELING

Jacobs dice que promete Schmeling pelear con el contendiente más destacado

NUEVA YORK, enero 5 (A. P.) Las fuerzas de Max Schmeling y la Comisión Atlética del Estado de Nueva York, que lo hizo rey de los máximos, esperaban hoy en silencio la decisión que se pronunciará mañana sobre la futura situación del boxeador teutón en este Estado, pues vence el plazo concedido a Joe Jacobs, en el ultimátum presentado por aquélla, exigiendo que firme inmediatamente para pelear por el campeonato con Jack Sharkey, y haciéndole saber que debe contestar sencillamente «sí» o «no» y estar listo a depositar diez mil pesos como garantía de que Max peleará en junio próximo.

Jacobs ha declarado que no hará más que prometer que Schmeling se enfrentará con el «contendiente más destacado» que sea nombrado noventa días antes del encuentro. Si ambas partes persisten en su actitud Schmeling se verá despojado de su título y firmará para un match de quince rounds con Stribling en Soldier Field en junio.

Casimires Ingleses "Favorita" estilos Invierno 1931. Almacén de Paños SOBRINOS DE NAZABAL, Muralla 70.

PREPARANDOSE PARA EL BOUT DE MAX SCHMELLING CONTRA YOUNG STRIBLING

CHICAGO, enero 5 (A. P.) —Sidney N. Strotz, presidente del Chicago Stadium Corporation y su concertador de matches Nate Lewis salieron hoy para Nueva York, a fin de entablar negociaciones para la propuesta pelea entre Schmeling y Stribling en Soldier Field el verano entrante.

«Volveremos a ofrecer el medio millón de pesos a Schmeling—dijo Strotz—y se me figura que obtendremos su firma. Además, estamos dispuestos a comprar los intereses del Fondo de la Leche de Hearst en el espectáculo. Si somos lo suficiente afortunados en conseguir el match, éste se celebrará en Soldier Field. Espero que la situación cristalice mañana después de reunirse la Comisión Atlética del Estado de Nueva York.

Strotz se propone cobrar precios de «sentido común» por las localidades con un máximo de veinte a veinticinco pesos. Soldier Field donde Tunney defendió su título contra Dempsey en 1927, puede alojar ciento cuarenta mil espectadores en un espectáculo de boxeo.

A los precios que piensa cobrar la pelea acaso rinda milón y medio de pesos. La de Tunney-Dempsey produjo dos millones con los asientos alrededor del ring a cuarenta pesos.

NO QUIERE REFUERZOS EL BARCELONA PARA SU PARTIDO INTER-CLUBS

BARCELONA, enero 5. (AP).—Se están haciendo comentarios sobre el segundo match que los argentinos del "Gimnasia y Esgrima" jugarán en España. Esta vez tendrán como contrarios al Barcelona. Y la crónica balompédica, teniendo en cuenta la baja forma de este once y la cantidad de jugadores que tiene lesionados, propuso que se reforzase con jugadores del Athletic de Bilbao, que se encuentra aquí, pero la Directiva del equipo catalán desechó la proposición.

El ambiente es absolutamente favorable a los argentinos dada la baja moral del Barcelona y no poder contar además con los servicios de jugadores de la talla de Semitier, Goiburu, Guzmán, Piera y Llorens.

La Compañía Rosas dió una función en honor de los jugadores del "Gimnasia y Esgrima".

SOBRESALIERON EN LOS FAIR GROUNDS LOS "ELECTRICOS"

Petaby encabezó la racha de los caballos que dieron buenas ganancias: $49.10

NUEVA YORK. enero 5. (AP).—Los eléctricos sobresalieron hoy mucho en los Fair Grounds ya que las siete carreras se decidieron en una pista encharcada por las recientes lluvias.

Petaby, yegua de tres años del Colgate Stable encabezó la procesión de jugosos dividendos al ganar la tercera y pagar 49 pesos diez centavos por la boleta de dos pesos en la mutua. Valedictory, veloz corredor perteneciente a los bienes de I. E. Clarke fué segundo por muy pequeño márgen en lo de pagar bien, pues se llevó la cuarta prueba y recompensó a sus partidarios con un logro de 20 a 1.

Habiéndose borrado Golden Prince del Pines Purse, Paradise Lost, propiedad de E. R. Bradley fué erigido favorito en la estelar a seis furlongs, que, no obstante, fué capturada por Dark Simon de A. Bufauchard rindiendo $9.10 a ganador. La sexta carrera, a una milla y medio furlong fué capturada por Aimee Goldsmith de A. P. Canale, cotizada a 5 contra 1.

En vívido contraste a Fair Grounds los favoritos ganaron la mayoría de las pruebas en St. John's de la Florida, a pesar de estar también pesada la pista. Cuatro de las seis corridas se las llevaron los escogidos del público o su segunda selección. Sport Hallahan fué el logro más corto de la tarde, siendo su cotización de 4 a 5, al galopar victoriosamente los seis furlongs en el segundo evento.

El jockey Malley montó dos ganadores, el del St. Augustine Record Claiming Handicap, Prince Tokalon que se cotizó a 18 contra 5 y Rubberneck, vencedor de la última carrera del programa que cerró a 9 contra 5.

M.E.C.D. 2016

McGRAW QUIERE HACER UN OUTFIELDER DE FREDDIE LINDSTROM

Tratemos de Algo

El que haya estado en las carreras de caballos el pasado domingo no podrá decir que padecemos una profunda crisis económica. Tal era el lleno del bello hipódromo de Marianao; allí se encontraba todo el mundo y su tío probando la suerte, poniendo los mantecosos en las patas de los equinos y soportando el agridulce placer de todo juego de azar.

Y lo más sorprendente de este caso es que los asistentes a esa fiesta hípica eran en su casi totalidad cubanos, gente del patio. Los turistas yanquis brillaban por su ausencia, los únicos norteños que asistían eran americanos aplatanados, caras que vemos todos los días en todas partes.

No cabe duda que el sport de los reyes, como se le ha dado en llamar al turf, gusta en extremo a los criollos, gusto que alabo, pues la forma de hacerse o deshacerse del dinero se viste en las carreras con lujo de "mise en escene" y de emociones, como no ocurre en ningún otro sport.

Y no solamente era muy nutrida la concurrencia, la que estrechaba sobremanera las grandes dimensiones de la Ciudad Hípica, que las apuestas en las máquinas de las Mutuas y en las "jaulas de los leones" resultaban muy copiosas. Las filas indias de apostadores que programa y lápiz en mano señalaban el caballo al que querían apostar eran interminables y muchos se quedaban con las ganas al sonar el timbre de la arrancada que hacía al starter desprender la cinta frente al grupo que se lanzaba a galope tendido por la curva pista.

Night Tears, la yegua chilena que hacía su segunda salida en Marianao, fué jugada muchísimo, hubo fanático que empeñó las joyas de la familia para jugarle todo lo que le dió en cambio el prestamista y se dió el gusto de verla entrar a la cabeza del racimo dando zancadas, corriendo sin la estética de cualquier pur sang medriocre, pero lanzándole el polvo del camino o el barro a medio secar de la pista, a los que se empeñaban en derrotarla.

Y me cuenta José Luis López, el fotógrafo más hípico que hay en el mundo, que el dueño de Lágrimas de Noche (Night Tears) tiene en su establo otros caballos por el estilo, a los que entrena a su manera sin, al parecer, darles importancia alguna. Es un caso parecido a aquel del famoso Tutti Frutti cuyo dueño para darle más aspecto de penco lo llevaba a la bodega colgando del lomo unas toscas alforjas a hacer los mandados de la casa. Con ese camouflage de caballo-pordiosero despistó a los más listos y cuando llegó el instante psicológico de un treinta a uno en las cotizaciones de los books, Tutti Frutti demostró que era un buen bebedor oculto bajo una mala capa. Robó materialmente el caballo chileno aquella carrera y en las sucesivas, ya una vez quitada la careta, continuó llenándole el bolsillo de dinero a su afortunado y hábil dueño.

Yo no quiero decir que con Night Tears vaya a pasar lo mismo, a repetirse en un todo lo hecho por Tutti Frutti, pues el caballo, la yegua mejor dicho, puede mirar para la pizarra en el momento de la arrancada y obrar de acuerdo con las cotizaciones que observe. Con estos quid pro quo se siembra la desconfianza en el ánimo del apostador y las apuestas toman distintos rumbos haciendo más interesante y complicado el juego.

Hay quien dice, Víctor Fuente es uno de ellos, que se puede ir todos los días al hipódromo a buscar un diario siempre y cuando el que se disponga a ello tenga la suficiente ecuanimidad para jugar y conocimiento de los caballos que corren. Pero este aserto es verdaderamente infantil, pues de resultar fácil y seguro, ¿cuántos buscadores de diarios no irían al hipódromo a dejar en cueros vivos a los pobrecitos americanos que han traido sus cargamentos de mantecosos a la Habana con el sano propósito de aumentarlos?

Una prueba al canto que desplaza la teoría de ir al segurete en busca de dinero al hipódromo, por el sustento diario de la familia, la tuve en la última carrera de este pasado domingo. Un amigo, a quien mucho quiero y con el que me había pasado la tarde, había jugado a las seis carreras que se habían celebrado, había realizado todo género de cálculos para ganar y todas las veces la suerte le había vuelto la espalda. Mi hombre le echó el último vistazo al programa cuando los siete caballos del séptimo y último evento hacían su desfile frente al Grand Stand, de pronto me dijo en la forma más resuelta, "le voy a jugar al que más aspecto de penco tenga de ese grupo, ¿no te parece que es el número uno? Me fijé bien en el animal que me indicaba, en verdad no podía haber caballo de lechero de otros tiempos menos agitados que éstos que le superara en flaqueza, era un perfecto "violín". Mi amigo corrió a las Mutuas y le jugó los diez pesos que le quedaban, los apostadores se lanzaban furiosamente sobre dos favoritos de padres bien conocidos y de la más fina estampa. Nadie se ocupaba de aquel penco. Sonó el timbre, cayó la cinta y el "field" se lanzó en una magnífica arrancada a devorar la milla y un octavo que marcaba esa justa. El penco, que no era otro que Mozart, salió en punta y luego se sostuvo en segundo lugar, su jockey sostenía una posición cómoda reservando las fuerzas del animal para los últimos saltos. Así fué, al llegar a la recta final se adelantó a Iscord, su compañero de viaje, dejándolo por casa de Bigote...

GUILLERMO PI.

EN NEW YORK HUBO ENTUSIASMO AL SABERSE QUE TERRY ERA OFICIALMENTE CHAMPION BAT

Los incontables partidarios de Memphis Bill sólo esperan el inicio de la season de 1931 para demostrarle sus simpatías.—Probablemente se organizará el Bill Terrys Day

NUEVA YORK, enero 5.— La publicación de los averages oficiales de la Liga Nacional ha confirmado la suposición hecha por todos los fanáticos de esta localidad de que Memphis Bill Terry, el gran inicialista de los Gigantes, fué el mejor bateador del circuito en la season de 1930, con un promedio de más de 400.

Con esto, se comprueba oficialmente que Memphis Bill es el primer gigante que gana el champion bat del viejo circuito desde que Larry Doyle lo capturó en 1915, aunque la diferencia de los porcentages alcanzados por ambos es de más de 80 puntos. Terry terminó con 402 y Doyle con 320.

TERRY Y DOYLE

Hablando sobre este asunto, algunos críticos, aunque no han quitado mérito al hitting de Terry, aseguran que su hazaña no obscurece en lo absoluto la de Loyle, ya que Larry logró su campeonato de hitting en una época en que a los pitchers se les permitía de todo, inclusive arañar la pelota para hacer más presión sobre ella, en tanto que Terry ha tenido a su favor la existencia de la bola viva.

La aparición de Terry como champion bat oficial de la Liga Nacional ha llenado de júbilo a sus numerosos partidarios, que viven convencidos de que Memphis Bill es el mejor inicialista que hay en la actualidad. Bill, indudablemente, tuvo el mejor año de su carrera en 1930 y puede decirse que su trabajo no ofreció puntos para discusión.

Desde Abril hasta Octubre, Terry demostró ser el mejor first baseman del presente y uno de los mejores de todos los tiempos, haciendo pensar a muchos que Hal Chase, George Sisler y otros grandes inicialistas que han existido no le llevaban gran ventaja de hacerse una comparación.

Terry combinó en 1930 las tres virtudes que todo jugador ideal debe poseer: fortaleza en el ataque, habilidad a la defensiva y durabilidad. Al bate resultó el champion del circuito y el mejor de las dos ligas; al campo no tuvo sencillamente rivales, demostrando ser una de las maravillas del año y jugando no perdió un solo game.

La durabilidad de Terry no debe extrañar a nadie. En realidad, Bill no ha perdido un solo juego desde que ingresó en el line-up regular de los Gigantes, y en esto incluimos los desafíos de exhibición. Siempre es de los primeros en reportar al campo de training, es de los primeros en ponerse en forma, y una vez en el puesto, no cesa de trabajar hasta que llega el mes de Octubre.

SU CARRERA UNA INSPIRACION

Su carrera en el baseball debe servir de inspiración a todos los novatos, muy particularmente a los que teniendo más de 24 años se consideran sin chance de poder figurar algún día en el Big Show.

Terry empezó a jugar pelota profesional a los 15 años y no hizo el grado de big-leaguer regular hasta los 30. Primero fué pitcher, pero no pudo figurar mucho como tal debido a que la guerra puso término a las actividades del circuito donde trabajaba. Tres años después de terminado el conflicto mundial, pitcheando para un team semi-profesional de Memphis cuando fué contratado por los Giants, convertido en inicialista y designado para sustituir a George Kelly, que se encontraba entonces en el apogeo de su fama.

"Muchas veces, mientras calenté banco como sustituto de Georges, —dice Terry,—llegué a sentirme descorazonado y creí que jamás conseguiría un puesto regular. Como cada vez me ponía más viejo, pedí a McGraw que me probase como outfielder, pero Mc me quitó la idea de la cabeza, asegurándome que un fly podía darme en el pecho. Por fin, después de larga espera, mi oportunidad llegó. Kelly fué enviado al Cincinnati y yo recibí orden de ir al line-up regular".

"Adelanté mucho como jugador tan pronto jugué regularmente, y como he dicho varias veces, creo que la mayor parte del éxito que he obtenido se lo debo a Kelly. Mientras estuve con los Gigantes de suplente, estudié mucho el trabajo de George y puedo asegurarles que casi todas las jugadas que realizo no son más que un producto del estudio que hice de él".

"Me aseguran que Hal Chase ha sido la mejor primera base de todos los tiempos, pero yo creo que Kelly no se queda muy atrás. Para mí, al menos, resultaba una maravilla y, prácticamente, mi instructor".

Terry se encuentra actualmente en su casa de Memphis, actuando como agente de seguros de una casa comercial. Bill cree que los Giants presentarán este año uno de los mejores conjuntos de la Liga Nacional, y asegura que mucho tendrán que trabajar Cubs, Robins y Cardenales si pretenden excluirlos de la serie mundial.

La noticia de que Terry es oficialmente champion bat de la Liga ha causado entusiasmo y probablemente se organizará un día en su honor para la próxima season.

BLENO BLENOL
ALIVIA EN 24 HORAS

BASE BALL EN EL CLUB FERROVIARIO

Mucho batting en los juegos inaugurales del Campeonato interior

Ha empezado un nuevo campeonato interior de Base Ball en el Club Ferroviario, habiéndose jugado los juegos inaugurales el sábado y domingo últimos, ante numerosa concurrencia.

En el juego del sábado tocóles salir por la puerta grande a los Azules, que tras rudo batallar lograron derrotar a los Descartes de Mata con la anotación de 7x6. En este juego fué notable la actuación del tennista Nodarse que se consagró como lanzador propinándole a sus contrarios nada menos que 10 ponches.

Ayer salieron derrotados los «Blancos» de Julio Martínez con la anotación de 15x14 a manos de los «Rojos» de Barnuevo.

Este juego que fué una ruda competencia de bateadores se señaló por la insistencia de ambos directores en mantener el cuadro cerrado para tratar de obtener el out en home, cuando lo indicado era jugar abierto para matar el inning. Como es de presumirse, ambos teams sufrieron las consecuencias de su «priving», pues a los Rojos le representó esa mala táctica un racimo de 9 carreras que les hicieron en el quinto inning, comprometiéndoles un juego que aparentemente tenían ganado y a los contrarios, o sea a los Blancos, les costó dos racimos de 4 carreras cada uno, con los que perdieron el juego.

Anotaciones de los juegos:

		C.	H.	E.
Descartes	001 120 110	6	11	4
Azul	200 300 002	7	4	6

BATERIAS: Mata, Miralles y Couto; Nodarse y Barroso.

		C.	H.	E.
Blanco	400 090 1	14	14	4
Rojo	601 004 4	15	11	9

BATERIAS: Soler, García, Iglesias y Montané; Castillo y Vela.

TOPICOS FUTBOLISTICOS
NOTICIAS Y COMENTARIOS

El Combinado Argentino es el cuadro más formidable que se ha presentado en la Habana.—Se puede entrar y se entra al portero, pero los árbitros deben fijarse cómo lo hacen

PRACTICAMOS PRIMERO CON EL EJEMPLO

(Por «PETER»)

Con motivo de los dos decisivos triunfos del cuadro argentino hemos oido decir a un significado personaje federativo: «Me gustaba más el Deportivo Español, de Barcelona» A otros, le hemos oido comentar: «Esta gente necesita que le traigan un Athletic de Bilbao» No hemos visto jugar a los Leones del Norte, pero sí al team que vino capitaneando el gran Zamora. Y nuestra humilde impresión es que el Combinado argentino es superior a todos los equipos que hasta ahora nos han visitado, con la excepción del Nacional, de Montevideo. Y si nos apuran mucho, diríamos que también han superado a los uruguayos en rapidez y en deportivismo los muchachos del Plata. ¿Hay quien opine lo contrario?

Juegan muy limpio los suramericanos, pregona el vulgo, no atacan al portero, repiten. Pero en esto hay algo de exageración. Eso de que no le entran al portero es puro cuento; no nos dejará mentir Varallo, quien sufrió fuerte encontronazo con Amador y se resintió de una vieja lesión que padece. Lo que sucede es que los argentinos, maestros al fin, cuando ven que el keeper ha tomado posesión del balón, es casi inútil el importunarlo. Pero cuando advierten —como lo advirtió el famoso interior de «Estudiantes de La Plata» en el primer encuentro— que hay una posibilidad de anotar, se lanzan al quite del balón. Lo cual es lícito y permitido por las Reglas.

Aquí siempre se exagera la nota. Los hay que buscando el comentario de jugador trabajador, fogoso o valiente, trata de atacar al portero hasta en los goal-kicks, sin darse cuenta que donde debiera estar es ocupando su posición para estar listo en una arrancada que puede terminar en lo que busca; el goal.

Nadie más que nosotros nos hemos distinguido siempre fustigando a los jugadores que juegan peligrosamente —que es la definición más leve del juego sucio— nos damos también cuenta del fin humanitario que se persigue de proteger al guardavalla tan pronto se adueña del cuero contra la posible agresión de un ágil (forward o delantero) atacante, pero no concebimos que se conceda tanta inmunidad a los arqueros, ello seria neutralizar el juego tan pronto pusieran sus manos sobre el redondo balón y sería quitarle al juego parte de su brillo y vivacidad. Parecería una especie del conocido juego infantil del chicote escondido, que cuando los muchachos ven al que tiene algo en la mano, salen corriendo para evitar que lo quemen. Y a eso, no hay derecho.

Lo que tienen que hacer los referees buenos, que los tenemos como los suramericanos tienen los suyos que encabeza Macías, es cuidar de la forma en que se carga al guardavalla, y si lo es con corrección no vemos el por qué ha de penarse lo que permiten las Reglas.

Nunca debe entrar un delantero con el pie en alto al portero, pero a veces se consiente; en cambio hay veces que se entra noblemente, con el pecho, y se castiga con free-kick.

Que conste, pues, que se puede entrar al portero. Lo que tienen que hacer los árbitros es compenetrarse bien de la forma en que se ataca. No exageremos.

Los Reyes nos anuncia que este año, debido a lo malo que están los caminos, se han demorado en llegar a la ciudad con los juguetes, pero nos aseguran que antes de que caiga la noche estará en nuestro poder el regalo. Nos traen una millonada de ejemplares de «El Libro de Peter» y casi podemos asegurar que esta misma noche podrán obtenerlo, los más desesperados, en la vidriera de los bajos del DIARIO DE LA MARINA, al precio de veinte centavos. Mañana estarán a la venta también en la tienda de Reina 57.

Se suplica encarecidamente a los compradores que no se amontonen, que las garantías están suspendidas y no permiten los grupos. Vayan por turno.

Ya hemos recibido el primer pedido. Procede de un Club de Segunda Categoría, del Deportivo Europa, cuyo Secretario, nos dice:

«Aquí en el Europa están impacientes los muchachos por recibir su regalo de Reyes. Entendido que son muchachos futbolistas y que por lo tanto su regalo predilecto es «El Libro de Peter», ¿tendría usted la amabilidad de enviarnos cincuenta ejemplares de esa Enciclopedia Futbolística?

Ya lo creo que se los mando, y con más rapidez de la que pudiera desarrollar el **puntero** derecho del Combinado Argentino cuando va a meter un goal. ¡Ya lo verán!

Cuando la fiesta en honor de los que escriben de balompié en el Campo Polar se realizó un kick-off. Esta ceremonia se le había dedicado al Presidente de la Federación de la Habana, pero el Sr. Lucio Fuentes Corripio, el mismo día del partido concedió el honor al más pequeño de los hijos de su amigo «Rubín» (Emeterio Zorrilla) Ese día solo entraron al campo de juego Lucio Fuentes y el futbolista en embrión. La comitiva quedó en la línea de out esperando al personaje que abrió el juego.

Primero enseñamos con el ejemplo. Pero en vista de que no se aprendieron la lección, ahora enseñamos con la crítica.

Y al que le venga bien el sayo...

Don Julio Rimet, el diplomático viejito que ejerce la presidencia de la Federación Internacional de Football, cuando llegó a París, procedente de Montevideo, declaró:

«En el Río de la Plata el futbol se está convirtiendo en uno de los factores más importantes en la vida deportiva y el juego ha alcanzado allí un desarrollo y un grado de perfección de que no se tiene ni siquiera idea en Europa»

El Libro de Peter
Año Balompédico.
Sólo vale veinte centavos y se pone hoy a la venta en la vidriera de los bajos del DIARIO DE LA MARINA y en la tienda de Reina número 57.

McGRAW LUCHARA POR CONVERTIR A FREDDIE EN UN «OUTFIELDER»

NUEVA YORK, enero 5 (A. P.) —Si McGraw tiene éxito en su plan de convertir a Freddie Lindstrom, tercera base estrella de los Gigantes, en un outfielder, dos reclutas de las Menores lucharán por la posición vacante en el infield. McGraw cifra esperanzas en que Jack Vergez, del Oakland, de la Liga del Pacífico, o Jack Pickering, del Birmingham de la Southern Association, taponearán el agujero que ha de dejar Lindstrom al irse al campo.

Algunos de los críticos que mejor manejan la ironía, insinúan que Freddie permanecerá en el outfield mientras los Gigantes se dediquen a su entrenamiento primaveral y que ocupará su puesto usual en cuanto regresen a Polo Grounds.

EL NUEVO SISTEMA DE APUESTAS HA...

(Viene de la Pág. QUINCE)

tivo jefe del Jurado de las carreras de Oriental Park.

LLEGO LA CUADRA DE LOUCHEIM

El arribo a Oriental Park de los ejemplares que integran la buena cuadra de J. H. Loucheim, sportsman de Philadelphia, y amigo personal de los hermanos Kaelker, significa un notable refuerzo para la colonia equina que allí se aloja.

Cuando Loucheim se enteró de que los Kaelker habían asumido el mando de las operaciones de Oriental Park, no tardó en concertar lo conducente para enviar por vez primera sus pertenencias a Marianao, donde hubo que construir una nueva sección de caballerizas para su alojamiento. Clarence Buxton viene a cargo del entrenamiento de la cuadra de Loucheim.

H. R. RILEY MONTARA EN MARIANAO

Edward Haughton, trainer de la división occidental de la cuadra Greentree Stable, volvió ayer a nuestra capital por la vía aérea procedente de Miami, trayendo en su compañía a H. R. Riley, jockey de primo cartello del turf americano, bien conocido por hípicos propios y extraños.

Riley entrará muy pronto en acción por el óvalo arcilloso de Oriental Park, y entonces no será tan fácil para Evan Neal coger aguacate bajito.

ANUNCIESE EN EL Diario de la Marina

FUÉ SIEMPRE PASIVO ESPECTADOR
Sin Embargo padece de
"PIE de ATLETA"*

JAMAS sintió la emoción de atrapar en veloz carrera la esquiva pelota o de enviarla con certero y fuerte golpe hacia las compactas y delirantes multitudes en la parte más lejana del redondel — jugó siempre la partida desde las filas de los espectadores y sin embargo, padece de "Pié de Atleta," infección fungosa de los pies que pudo haber contraído en cualquier parte.

Es muy posible que usted también esté afectado de esta dolencia y no sepa lo que es, debido a la comparativa moderada forma de infección con que aparece. Entre los dedos de los pies es posible que tenga usted estas diminutas ampollitas que causan picazón; quizás la piel entre los dedos se ha vuelto gruesa o humeda o rojiza o blanca, o bien ha aparecido cierta sequedad escamosa.

Si nota usted cualquiera de estas condiciones, síntomas comunes de esta forma insidiosa de infección, no espere a que se desarrolle en usted una infección más seria. Aplíquese sin pérdida de tiempo, liberalmente, ABSORBINE JR. como lo recomiendan los especialistas.

Después de cuidadosos experimentos los científicos de los famosos Laboratorios Pease descubrieron que este suave, calmante y al mismo tiempo poderoso antiséptico no solamente detiene la infección, sino que realmente MATA los gérmenes de la TINEA TRICHOPHYTON, causantes del "Pié de Atleta."

Es siempre prudente usar ABSORBINE JR. después de cada exposición sobre pisos mojados — en lugares públicos — y aún en su propio cuarto de baño privado, porque estos diminutos gérmenes parasitarios existen y abundan por doquiera y están siempre prontos a causar infección.

ABSORBINE JR. se encuentra de venta en las principales farmacias y droguerías.

Distribuidores
DROGUERIA DE JOHNSON, HABANA

Absorbine Jr
POR MUCHOS AÑOS EL ALIVIO DE DOLORES MUSCULARES, CONTUSIONES, QUEMADURAS, HERIDAS, DISLOCACIONES, LASTIMADURAS.

*"PIE de ATLETA"
Especie de Tricofitosis Parasitaria que aparece entre los dedos y plantas de los pies, conocida comunmente en ciertos países con el nombre de Mazamorra.
AB 3

La Crema de Afeitar Williams reune dos ventajas: su maravillosa espuma recargada de humedad, ablanda la barba prodigiosamente, permitiendo el afeitarse perfectamente sin irritar el cutis en lo más mínimo.

Luego los ingredientes puros y calmantes conservan el cutis suave y en perfectas condiciones todo el día.

¡Cuando vuelva a comprar, pida Williams!

Pruebe el Aqua Velva Williams después de afeitarse. Bastan unas gotas para conservar el cutis fresco y lozano durante todo el día. Solicite muestras de estos productos del sero 237, Vedado, Habana.

CREMA de AFEITAR
Williams
3214

M.E.C.D. 2016

Anuncios Clasificados de Ultima Hora

ALQUILERES

A-1 Habana

SE ALQUILA en Infanta 43, B., bajos, compuesta de sala, saleta, tres habitaciones, baño y cocina de gas. Informes: Luis González, teléfono U-1157
A1 802 5-11 En.

ALTOS MODERNOS

Se alquilan Marqués González y Sitios recibidor, sala, tres habitaciones, baño completo, comedor y cocina de gas. Precio: 40 pesos. Llave, Bodega. Teléfono F-3813.
A1 783 5-8 En.

SE ALQUILA el segundo piso de Malecón 330, casi esquina a Gervasio. Sala, comedor, cinco cuartos, doble servicios, espaciosa cocina gas, cómoda escalera amplia y vistosa, terraza para presenciar los próximos carnavales. Informan: Neptuno 218, U-3915.
A1 812 5-8 En.

ALQUILO. Altos modernos, independientes, todo confort, amplios, claros, ventilados, situación inmejorable. Espada 24, entre San Rafael y San Miguel. Informes allí.
A1 808 5-10 En.

SE ALQUILA una accesoria en Jesús Peregrino casi esquina Santiago. Precio de situación. Informa: Luis González. Teléfono U-1157.
A1 803 5-11 En.

28 y 30, modernos bajos y altos, Finlay 139 y Salud 180. Sala, comedor, dos cuartos, baño intercalado, cocina gas. 25, Salud y Castillejo, sala, comedor, dos cuartos, gran patio. 20 pesos, Campanario 228, portal, sala, cuarto. 14 pesos, departamento alto vista calle, y cuarto, en 12 pesos. Zanja 137. Locales para comercio. Salud esquina Aramburo y Campanario 228, se dan baratas. Egido y Corrales, se admiten proposiciones por todo o parte, compónese bajo salón de 800 metros, alto: 25 habitaciones. Informes, teléfono U-4603.
A1 847 5 ene 11

NEPTUNO 43, bajos, entre Aramburo y Hospital, hermosa casa compuesta de sala, comedor, cuatro amplias habitaciones, baño, cocina y patio. Informa, Goizueta, U-4606.
A1 858 5 ene 9

ALQUILO bajos, Refugio 29, próximo a Prado y oficinas, sala, comedor, tres habitaciones, baño, doble servicio, llave bodega Industria. Informan, Aguiar 47, teléfono A-3910.
A1 860 5 ene 7

ALQUILO el segundo piso, San Rafael 111, compuesto de sala, saleta, comedor, tres cuartos, baño intercalado, cuarto criados y demás servicios modernos, la llave e informes en el 107.
A1 849 5 enero 11

EMPEDRADO 46, esquina a Compostela. Se alquilan estos magníficos bajos. Informes en los altos.

SE ALQUILA en Desagüe 92 casi esquina a Infanta, una casita compuesta de sala, comedor, dos habitaciones, baño y cocina, precio de situación. Informa, Luis González, teléfono U-1157.
A1 793 5 ene 11

SE ALQUILA en Estrella 235, altos y bajos, entre Infanta y Ayestarán, compuesta de sala, saleta, tres habitaciones, baño y cocina de gas. Informa, Luis González, U-1157.
A1 795 5 ene 11

SE ALQUILA en Virtudes 162, altos, entre Oquendo y Soledad, compuesta de sala, saleta, tres habitaciones, baño y cocina de gas. Informa, Luis González, U-1157.
A1 794 5 ene 11

CASITA MODERNA, $28

Completamente independiente, tercer piso, habitación, salita, comedorcito, cuarto de baúles, magnífico baño, limpieza escalera y basura, Infanta 18, Edificio Artigas, informes, lechería.
A1 848 5 ene 8

ALQUILO

Moderna casa, Infanta 105; tiene garage. La doy en $40. Informan, A-2061.
A1 844 5 ene 15

MAGNIFICOS altos, Belascoaín 98 B, esquina a Benjumeda, sala, recibidor, cinco habitaciones, todas con vista a la calle, dos baños intercalados, comedor, cuarto para criados con todos sus servicios. Agua abundante. Entrada independiente. Precio de situación. Llaves, informes, tienda de ropa de la esquina.
A1 824 5 ene 7

ACABADOS de pintar y arreglar se alquilan los espaciosos bajos de San Rafael 98, entre Escobar y Gervasio, compuestos de sala, recibidor, cinco habitaciones, comedor al fondo, baño, patio y traspatio, y servicio de criados. La llave en los altos, informes en Campanario número 224 esquina a Figuras, teléfono A-1882.
A1 740 5 ene 10

PROXIMA a desocuparse se alquila casa propia para dos familias, altos y bajos, compuestos de sala, recibidor, tres habitaciones, baños intercalados, comedor, cocina y servicio criados cada piso, puede verse de 11 a 1 p. m. y de 4 a 7 p. m. Bruzón número 9, Ensanche de la Habana, U-2735.
A1 787 5 ene 15

A-2 Vedado y Príncipe

ONCE 103 y 105, D, entre 20 y 22, preciosos chalets estilo Renacimiento Español Informan en la bodega y teléfono A-1051.
A2 791-99 10-15 En.

VEDADO, calle Tercera entre D y Baños, casa moderna, sala, hall, cuatro habitaciones, baño intercalado, comedor, cuarto servicio criada, informan, Tercera esquina D, teléfono F-3859.
A2 784 5 ene 8

BAÑOS número 116 entre 23 y 25, Vedado, amplísima residencia con todo el confort apetecible compuesta de jardín, portal, hermoso recibidor y sala cerrada, 4 halls, 5 amplísimas habitaciones, 2 baños completos, closets, comedor al fondo, despensa, pantry y cocina, 3 cuartos de criados, garage, patio y traspatio. Precio reducidísimo. Informes, Goizueta, U-4606.
A2 857 5 ene 9

CALLE B 76 ENTRE 21 Y 23

Precioso; modernos altos; decorados; terraza cubierta frente, sala, recibidor, hall, cinco habitaciones, baños, comedor al fondo, pantry, cocina, garage, dos cuartos criados con baño. Llaves bajos. F-5386.
A2 810 5-8 En.

A-3 Cerro y Palatino

$18.00, Consejero Arango 78, sala, comedor, dos cuartos, servicios, patio, llave bodega esquina Buenos Aires. Informan, General Lee 21, Marianao, teléfono FO-7501.
A3 728 5 ene 13

A-4 Marianao y sus Repartos

EN LO mejor de Almendares, espléndida casa por $30, portal, sala, comedor, dos habitaciones, baño completo intercalado, cocina y patio. Informan, F-1451, Séptima entre 12 y 14.
A4 825 5 ene 10

MARIANAO, $20, San Cándido número 3, entre Santa Emilia y Pluma, portal, sala, comedor y tres habitaciones, patio y servicios, la llave al lado. Informan, General Lee 21, teléfono FO-7501.
A4 729 5 ene 13

REPARTO Columbia, Marianao, se alquila la casa Mendoza 56, que tiene jardín, portal, sala, tres cuartos, baño intercalado, un saloncito, hall, comedor al fondo, cocina, pantry, servicio de criados, patio y garage, está situada a una cuadra de la calzada de Columbia y una cuadra del tranvía Vedado-Marianao, entre los colegios de Belén y Candler College. La llave en la esquina, tiene agua caliente, se puede ver a todas horas. Informan, Mercaderes 40, teléfono A-6164.
A4 731 5 ene 8

ALQUILERES

A-5 J. del Monte y Víbora

SE ALQUILA Armas número 123, altos, entre San Francisco y Milagros, compuesta de sala, recibidor, dos cuartos, comedor, cocina y cuarto de baño completo. Informa: Luis González. Teléfono U-1157.
A5 798 5-11 En.

EN JESUS del Monte se alquilan las casas calle de Ensenada número 9, y C, izquierda, 9 D y 9 E, entre Rodríguez y Pérez, informan, teléfono M-1109.
A5 792 5 ene 10

ALQUILO Casita en Fomento A, entre Enna y Arango, portal, sala, saleta, dos habitaciones, servicios, $25.00. Informes allí o I-6366.
A5 807 807 5-10 En.

SE ALQUILA la casa Concejal Veiga número 5, entre Estrada Palma y Libertad, compuesta de portal, sala, dos cuartos, comedor al fondo, baño intercalado con todos sus aparatos, cocina y patiyo. Informan, teléfono A-3558. Precio, 25 pesos.
A5 779 5 ene 10

ALQUILO hermosa casa Armas 28 entre Santa Catalina y San Mariano, Víbora. Sala, saleta, cinco habitaciones, comedor, baño intercalado. Llaves, Bodega Santa Catalina esquina Armas.
A5 595 4-10 En.

B-2 Locales y Naves

SE ALQUILA una nave en Animas 177 entre Oquendo y Soledad, propia para industria o garage, mide 400 metros. Informa: Luis González, teléfono: U-1157.
B2 797 5-11 En.

SE ALQUILA en Desagüe casi esquina a Infanta, una nave propia para industria, precio de situación, informes, Luis González, U-1157.
B2 796 5 ene 11

SE ALQUILA local de esquina, moderno y poco alquiler, propio para víveres, carnicería, puesto, lechería o botica, con mucha barriada, Cerezo y San Antonio, al final de la Calzada de Buenos Aires, frente al puente de hierro.
B2 776 5 ene 13

COMERCIANTE solvente, con garantía, desea alquilar en $175 mensuales un local de 500 a 1,000 metros cuadrados en lugar céntrico para exhibición y almacén. Acepta fabricación antigua estando en buen estado. Llame al teléfono M-7117, señor Gustavo Castellanos.
B2 836 5 ene 8.

SE ALQUILA un local de 20 metros de largo por 6 metros de ancho, en la calle 2 esquina a la calle 35, Vedado, con jardín y portal preparado para cinematógrafo, establecimiento o industria. Construcción de cemento armado. Precio de situación. Se admiten proposiciones para todo o parte del local. Informan, calle 2 número 281, teléfono F-4801.
B2 834 5 ene 8

B-3 Departamentos

SE ALQUILA un departamento en Galiano esquina Trocadero, altos del Bar. Informes: Luis González. Teléfono U-1157.
B3 801 5-11 En.

B-4 Habitaciones

CAMPANARIO número 121 entre Salud y Reina, alquilo hermosa y ventilada habitación con luz, lavabo y buen baño. Informan en la misma.
B4 UHCR 17 dic Ind.

REINA 14

Habitaciones desde 8 pesos, grandes y ventiladas. Villegas 84, una sala con dos ventanas, entrada independiente, habitaciones muy baratas, Obrapía 73, a 8 pesos, Muralla 42, a 7 pesos, 10 y 25, Vedado desde 7 pesos.
B4 855 5 ene 10

PICOTA 60, entre Merced y Conde, se alquilan habitaciones altas y bajas a 7 pesos y 8 pesos. Informan: Bufete de Arellano. A 2118.
B4 C6174 5-20 En.

B-6 Hoteles

HOTEL BILBAO

de Julio Gutiérrez, antiguo propietario del Palacio de la Mortera. Prado y Neptuno, amplias y ventiladas habitaciones a Prado y Neptuno, San Miguel y Consulado, agua fría y caliente, elevador permanente, situación céntrica, a media cuadra del Parque Central. Precios económicos, moralidad absoluta, cocina española y criolla. Se admiten abonados al comedor. Jueves, bacalao a la vizcaína; domingo, olla española. Neptuno 5, teléf. A-9041.
B6 804 5-13 En.

GRAN HOTEL COLON

Villegas 110, cinco pisos, elevador a todas horas, habitaciones amplias y frescas y bien amuebladas con servicio privado de $20 a $40 por mes; por día $1 y $2. Gran restaurant con precios económicos. Teléfono M-6674.
B6 805 5-4 Feb.

SE SOLICITAN

S-1 Criadas y Criados

SE SOLICITA una muchacha jovencita para ayudar en casa chica, sueldo 10 pesos y uniformes, en 12 esquina a 23, altos, del café El Chalet por Doce.
S1 817 5-7 En.

SE SOLICITA joven española para el servicio de comedor, de 25 a 30 años, formal y trabajadora. Reparto La Coronela, a una cuadra del Cabaret Chateau Madrid. Casa del Sr. Berndes. Sueldo: 25 pesos y ropa limpia.
S1 820 5-7 En.

SOLICITO criada blanca, mediana edad, para cuartos, que sepa coser un poco y tenga buenas referencias, Vedado, calle 15 número 380 entre 2 y 4, sueldo, $25.
S1 854 5 ene 7

S-2 Cocineras y Cocineros

SE SOLICITA una cocinera, sueldo, 25 pesos. Y en la misma una criada de mano, sueldo, 20 pesos. Informes en Trocadero 103, bajos.
S2 837 5 ene 7

SE OFRECEN

O-1 Criadas y Criados

DESEA colocarse joven española para criada de mano, manejadora y demás quehaceres de una casa, es muy formal y con buenas recomendaciones, teléfono F-3090, preguntar por Perfecta.
O1 707 5 ene 7

JOVEN española desea colocarse de criada de mano o para matrimonio solo, entiende de cocina, sueldo no menos de $25, G y 13, colegio, teléfono F-5052, Vedado.
O1 703 5 ene 8

SE DESEA colocar joven español de criado de mano, portero, camarero o dependiente de hotel, sabe servir mesa a la rusa, tiene buenas referencias, informan, teléfono F-1718.
O1 780 5 ene 7

SE OFRECEN dos señoras españolas, una de criada de mano y ayuda en la cocina, otra para cocinar y limpiar siendo corta familia, cocina a la española y la criolla, tienen referencias, teléfono A-7543.
O1 839 5 ene 7

SE DESEA colocar muchacha española para criada de mano o cuartos, sabe coser y cortar, tiene referencias, teléfono F-1613.
O1 842 5 ene 7

SE OFRECE muchacha española para cuartos, entiende algo de costura, no le importa ir para el campo, tiene referencias, informan, F-6050 y 6080.
O1 678 5 ene 8

SE OFRECEN

SE DESEA colocar una joven española de criada de mano y ayudar a la cocina, teléfono M-5012.
O1 702 5 ene 6

SE DESEA colocar una muchacha cubana para criada de cuarto o manejadora o para todo servicio de una corta familia, llamen al teléfono M-3637.
O1 720 5 ene 7

SE OFRECE un criado para casa particular, tiene informes de las familias muy conocidas en la Habana, es serio, sin pretensiones, va cualquier parte, M-3064.
O1 714 5 ene 7

SE DESEA colocar una señora de mediana edad para criada de mano o manejadora, tiene buenas referencias, teléfono U-6728.
O1 676 5 ene 8

DESEA colocarse una joven espanola de criada de mano o para cuartos, tiene referencias, teléfono U-7044.
O1 730 5 ene 8

SE DESEA colocar una joven española de criada o de manejadora, no le importa que el niño sea recién nacido, llamen al teléfono X-1830.
O1 691 5 ene 7

JOVEN española desea colocarse de criada de mano o manejadora, tiene buenas referencias, teléfono FO-2704.
O1 840 5 ene 7

SE OFRECE una muchacha española para criada de corta familia y que sean personas serias, teléfono F-6014.
O1 845 5 ene 7

SE DESEA colocar una joven española, es limpia y trabajadora, entiende algo de cocina, informes, teléfono U-7999.
O1 830 5 ene 7

DESEA colocarse una muchacha española para criada de mano o comedor o manejadora, entiende algo de cocina, I-1326.
O1 823 5 ene 7

DESEA colocarse una joven española para criada de mano o manejadora, tiene quien responda por ella, informan, teléfono FO-2635.
O1 822 5 ene 7

SE DESEA colocar una joven española para los quehaceres de la casa, entiende un poco de cocina, teléfono I-7677, preguntar por Balbina.
O1 750 5 enero 9

DESEA colocarse una española para criada, sabe lavar y algo de cocina, buenas referencias, teléfono 7433.
O1 771 5 ene 7

SE DESEA colocar una muchacha española de criada de mano, es muy formal y tiene referencias, teléfono M-6272.
O1 782 5 ene 7

UNA JOVEN fina, blanca, del país, desea una limpieza por horas, para informes, teléfono F-6146.
O1 781 5 ene 7

JOVEN española desea colocarse para todo el servicio de matrimonio, duerme en el acomodo, teléfono U-3452.
O1 790 5 ene 8

DESEA colocarse una criada para comedor o cuartos, sabe coser, tiene buenas recomendaciones, FO-2394.
O1 738 5 ene 8

SE OFRECE un criado de mano para casa particular, tiene informes de familias conocidas, es serio, sin pretensiones, va a cualquier punto, teléfono M-5264.
O1 578 4-6 En.

SE DESEA colocar una joven española, para criada o para cuidar señora anciana. Teléfono F-5130.
O1 800 5-8 En.

ESPAÑOLA joven desea colocarse para limpieza de cuartos o servir al comedor. Informes: teléfono A-5331.
O1 809 5-7 En.

DESEA colocarse una joven española de criada de manos o manejadora, muy práctica y con buenas referencias. Carlos III, núm. 265, A, Dto. 58 Teléfono U-7094.
O1 813 5-8 En.

SE DESEA colocar una joven española de criada de cuartos o comedor, también sabe cocinar, sabe cumplir con su deber, tiene referencias. Teléfono F-2154.
O1 818 5-7 En.

O-2 Cocineras y Cocineros

JOVEN peninsular desea colocarse para cocinar o el servicio de corta familia o para limpiar en horas de la mañana o lavar, son limpias y trabajadoras, desean casa de moralidad. M-8993.
O2 701 5 ene 8

SE DESEA colocar una buena cocinera y repostera, tiene referencias, teléfono U-1345.
O2 833 5 ene 7

SE OFRECEN dos muchachas, una para cocinar y otra para criada o manejadora, saben su obligación, informes, M-2464.
O2 838 5 ene 7

DESEA colocarse una joven española en casa de moralidad, a corta familia, para cocinar y limpiar, tiene buenas referencias. Informan en Perseverancia número 1, teléfono M-3217.
O2 843 5 ene 7

SE DESEA colocar una joven española para cocinar y limpiar si es corta familia, tiene buenas referencias, teléfono FO-2195.
O2 694 5 ene 8

DESEA colocarse una buena cocinera española en casa de moralidad, sabe cumplir con su obligación, hace dulces, tiene referencias, Reina 22, M-8428.
O2 709 5 ene 7

SE OFRECE un matrimonio español joven; ella para cocinera y él para criado de manos; no tienen pretensiones; van a cualquier parte; Repartos o fincas; referencias. Teléfono F-2255
O2 806 5-7 En.

SEÑORA Española de mediana edad, desea colocarse para cocinar, si es corta familia hace alguna limpieza, que sea casa de moralidad, de lo contrario no la llamen. Teléfono A-7005.
O2 811 5-7 En.

DESEA colocarse cocinera española, cocina a la española, criolla, americana, lleva tiempo en el país, tiene quien la recomienda. Llame teléfono FO-9234.
O2 815 5-8 En.

DESEA colocarse una buena cocinera española, cocina a la española y criolla; tiene buenas referencias; informan: teléfono A-3429.
O2 816 5-7 En.

SE DESEA colocar una española para cocinar o limpiar o criada de cuartos, tiene buenas referencias; teléfono F-6028.
O2 819 5-7 En.

BUENA cocinera, seria y formal, desea colocarse en casa de moralidad, no tiene pretensiones, Escobar 9, altos, teléfono U-5240.
O2 829 5 ene 7

JOVEN española desea colocarse para cocinar, limpiar o comedor, coser, corta familia, informes, U-2448, Esperanza.
O2 835 5 ene 7

DESEA colocarse joven española de cocinera o criada de mano, no le importa ir al campo, teléfono I-7443.
O2 736 5 ene 8

DESEA colocarse cocinera blanca, mediana edad, duerme en casa, ayuda algo a comedor, no va a la Víbora, informan, teléfono M-4447.
O2 716 5 ene 7

O-3 Manejadoras

SE DESEA colocar una joven inglesa de manejadora o de sirvienta, tiene referencias y habla perfectamente el español, teléfono A-5302, o Florida 28.
O3 739 5 ene 8

O-6 Choferes

CHOFER español de mediana edad, desea colocarse en casa particular, tiene referencias, experto mecánico, teléfono M-2505, Agustín.
O6 827 5 enero 8

CHOFER español se ofrece a casa particular, maneja toda clase de máquinas, lleva 8 años en el oficio y tiene carta de recomendación, taller del Fiat, teléfono U-8255.
O6 754 5 ene 7

SE OFRECEN

CHOFER español se ofrece para casa particular o comercio, con buenas referencias de las casas que ha trabajado y sin pretensiones. Informan, teléfono I-7620.
O6 778 5 ene 7

CHOFER español desea colocarse en casa particular o comercio, tiene referencias personales de las últimas familias con quienes ha trabajado, sin pretensiones, informan, teléfono M-3578, V. González.
O6 732 5 ene 8

X- Agencias de Colocaciones

CUALQUIER CLASE DE EMPLEADO

que usted necesite, pídalo a la Cuban American Employment, se lo mandaremos en el acto. Teléfono A-3343.
X 616-17 4 ene 10

SE COMPRAN

C-12 Objetos Varios

DESEO comprar dos enseres de una fonda. Informan: Quiroga número 32; teléfono I-2746.
C12 821 5-7 En.

SE VENDEN

V-1 Casas

VENDO buena propiedad, dos plantas, a la brisa, bien fabricada. En la Calzada Jesús del Monte 328 bien situada, dueño en los altos.
V1 786 5-9 En.

VENDO esquina muy barata, renta $260, en casas pequeñas, es muy buen negocio, me ordenan vender del extranjero, produce más del 15 o|o, no pierda nesta ocasión. Informa, Arrojo, Belascoaín 50, café Sol de Cuba.
V1 846 5 ene 7

SE VENDE en Jesús del Monte una linda casita en la calle de San José 48, muy cerca de la esquina de Quiroga, sala, saleta, dos cuartos, cocina, patio e instalación sanitaria, informan en la Calzada número 438 y medio, entre Luz y Pocito, teléfono I-1132.
V1 673 5 ene 8

VERDADERA ganga, vendo casa mampostería, sala, comedor, 2 cuartos, etc., mide 12 metros por 23, queda terreno para otra casa, árboles frutales, todo en $1,500. Dueño, José Marrero, Aguiar 72, teléfono A-7672, está reparto Buena Vista.
V1 814-831 5 ene 8

V-2 Solares

REPARTO Almendares, verdadera oportunidad, vendo calle 14, doble línea tranvía, frente crucero, lo mejor del reparto, parcelas de 7 por 23, de 10 por 23 y esquina pequeña, con facilidades de pago. Marrero, Aguiar 72, teléfono A-7672.
V2 832 5 ene 8

V-4 Establecimientos

PARA BODEGA

Necesito socio con $1,500 que sepa trabajar. Informa M. Tamargo, San José y Belascoaín. Café de 2 a 5.
V4 734 5-10 En.

CAMBIO BODEGA POR CASA

o por otra bodega de más precio la mía vale 4,000. Informa: M. Tamargo, San José y Belascoaín. Café. 2 a 5.
V4 733 5-10 En.

VENDO UN GRAN CABARET

En muy buenas condiciones, garantizando una venta $150. Hay buen contrato, barato de alquiler, aprovechen la oportunidad, informan, Antón Recio y Monte, Benito, café.
V4 850-852 5 ene 9

V-5 Muebles y Prendas

MUEBLES BARATOS

Díaz y Chao. Gran rebaja de precios en nuestras existencias; muebles de cuarto, comedor, sala y recibidor, finos y corrientes; piezas sueltas al contado y a plazos. Tomamos muebles a cambio. Neptuno 197, entre Belascoaín y Lucena. Telf. U-5154.
V5 789 5-4 Feb.

BRILLANTE precioso, blanco, limpio, siete kilates, moderno, costó $8,000, se da en la mitad, vent aincrefble de ocasión. El Vesubio, Corrales 53, esquina a Factoría.
V5 751 5 ene 8

V-7 Automóviles y Accesorios

GANGA

Por tener que embarcarme vendo mi carro marca «Fiat», en perfectas condiciones, tipo 509, propio para diligencias por lo económico que es; lo doy a precio de situación. Para verlo Crucero de la Playa. Teléfono FO-1367
V7 671 5-8 En.

SE VENDE una máquina Chevrolet, muy barata, San Miguel e Infanta.
V7 666 4-8 En.

SE VENDE Studebaker cerrado, tipo Comandante, cinco pasajeros, completamente nuevo, se da barato por embarcar su dueño, para verlo, 15 y J, Vedado, casa del señor Maduro, pregunte por Valero.
V7 856 5 enero 8

V-8 Instrumentos de Música

CASA CASTILLO
Aparatos de Radio
AL CONTADO Y A PLAZOS COMODOS
Efectos Eléctricos en General
Obapía Nro. 95 Telf. A-7088.
V8 C6171 5-4 Feb.

URGENTEMENTE VENDO Pianola Aeolian, de Giralt, refractaria comején, 100 rollos, traiga experto para ver que no engaño, sirve como piano también $70. Radiola 60 R. C. A. funcionando $80.00. A-5704, Jesús del Monte 27, altos, una cuadra Tejas.
V8 785 5-8 En.

PARA LAS DAMAS

PH-2 Reparación de Muebles

¿QUIERE usted dejar sus muebles nuevos y modernos, llame al F-1451. Esmaltamos neveras dejándolas nuevas, barnices y encerados finos, reformamos muebles antiguos a modernos, admitimos muebles en pago de reparaciones. La Isla de Cuba, 23 número 245 entre F y G.
PH2 826 5 ene 20

ENSEÑANZAS

E-3 Conservatorios

BUENAVENTURA YAÑEZ
Director del
Conservatorio "ESPADERO"
Tel. U-5929 Habana
E1111 10d v15 En.

SELECCIONES DE SALVATOR

PRIMERA CARRERA. Reclamable.—6 furlones.—Para ejemplares de 4 años y más.—Premio: $800.

RANCH LASS EN UN GRUPO PENCON

(338) Ranch Lass .. .. 110 Muy mal montado en su anterior.
(339) French Helen .. .. .. 105 Fué estorbada en su última.
(346) Trappy .. .. 110 Veloz, pero se cansa al final.
(327) Shasta Love .. .. 105 Finaliza fuerte, siendo peligrosa.
(351) Frank Light .. .. 115 No dura más allá de los 5 y medio.
(353) Robina Seth .. .. 105 Yegua mediocre. No es gran cosa.
Black Velvet .. .. 105 Debutante que tiene su chance.

También correrán: (328) Spanish Jack, 110; Mary Virginia, 100; (312) Governor Pratt, 110; (340) Owl, 115; Otto, 115; Doctor Glenn, 110; (327) Brown Chief, 110; Miss Chiniquy, 105; (344) Bedford Saint, 115; (340) Beau Aspin, 115 y (346) Ascot, 110.

Con pista fangosa tendrían un buen chance: Trappy, Frank Light, Robina Seth, Spanish Jack, Owl y Brown Chief.

SEGUNDA CARRERA. No reclamable.—Cinco y medio furlones. — Para ejemplares de 3 años y más.—Premio: $800.

CARNIVAL LUCIO GRANDE EN LA VICTORIA

(366) Carnival .. .. 105 Parece haber cogido su mejor forma.
(320) Allanah .. .. 105 Potranca de muy elevada velocidad.
(347) Mike Brown .. .. 113 Candidato para quedar en el dinero.
(356) Huesman .. .. 113 Lució pobre en su anterior carrera.
(359) Magic Flute .. .. 105 Parece de velocidad temprana.
Bye O-Baby .. .. 108 Solamente una posibilidad remota.
(325) Beau Ideal .. .. 102 Corrió regular y puede mejorar.

También correrán: Last Hour, 97; (333) Rosie Finnegan, 97; (333) Peggy Barbara, 97; (346) Wild Olive, 110; Photol, 113; Princess Isabel, 108; Kemoli, 110; (348) Sam Pass, 113; Zenonian, 110; Mortal, 110 y (314) Jeannine, 108.

Con pista fangosa tendrían buen chance: Mike Brown, Mortal, Carnival, Huesman y Beau Ideal.

TERCERA CARRERA. No reclamable.—2 furlones.—Para ejemplares de 2 años.— Precio: $800.

HOWEE POR SER DEL SEXO MASCULINO

(358) Howee .. .. 118 Tiene una adversaria de mucho calibre.
(352) Butter Bearns .. .. .. 115 Esta potranca es una anguila en fango.
(358) Infi Shot .. .. 113 El contrario de mayor peligro.
Abstain .. .. 110 El pedigree es algo muy serio.
(352) Anita-s Pal .. .. 110 Compañera de cuadra de Howee.
Singing Kid .. .. 113 No vale cantar para estar contento.

También correrán: (352) Almendares, 110; Drastic Lady, 110; (358) General Ormont, 113; Elsien Bruce, 110; (352) La Keoyu, 110; (358) Drastic A., 113.

CUARTA CARRERA. Reclamable.—Milla y Dieciseisavo.—Para ejemplares de 4 años y más.—Premio: $800.

BILLY DORAN LUCE EN BUENA POSICION

(342) Billy Doran .. .. 113 Sus dos últimas hablan por sí solo.
(356) King at Arms .. .. 108 El adversario lógico a batir.
(355) Elmer H .. .. 113 A sus anchas si hubiera fango.
(335) Margaret Needham .. .. 100 Tiene algunas probabilidades.
(356) Calzona .. .. 103 Aun no ha hecho aquí lo que puede.
Paranymph .. .. 103 A veces corre buenas carreras.
(344) Humdinger .. .. 108 Si fuera por el pedigree, ganaría.

También correrán: (316) Congo II, 113; (278) Sun Lynn, 108; (361) Chairman, 113; (361) General Clinton, 113; (349) Checkmate, 108; Messidor, 108; (329) Blue Flag, 108; (357) North Breeze, 113; (338) Weathervane, 103; (324) McKim, 113 y Rancho, 108.

Con pista fangosa tendrían buen chance: Billy Doran, Elmer H., Messidor y Sun Lynn. Aunque gran fanguero, Checkmate parece no estar en forma, a no ser que preparen con él un fotutazo.

QUINTA CARRERA. Reclamable. — Milla y 50 yardas.—Para ejemplares de 4 años y más.— Premio: $1,000.

MISS DESMOND HA COGIDO SU FORMA

(335) Miss Desmond .. .. .. 99 Le han rebajado un montón de libras.
(335) Ulverston .. .. 109 Puede quedar cerca de la yegua.
(276) Amsterdam .. .. 107 No corre desde el primer día.
(296) William Penn .. .. .. 110 Hace sus mejores en pista mojada.
(318) Fairyman .. .. 110 Lució mucho en los seis furlones.
(296) H. Smith .. .. 112 Pudiera dar aquí la sorpresa.

También correrán: Mainsheet, 102; (362) Mirage, 115; (323) Madgu Don, 112; (364) Your Play, 110; (364) Pan, 107; (335) Tishybo, 104 y Royal Sable, 109.

Con pista fangosa tendrían buen chance: William Penn; Miss Desmond, Ulverston, Mainsheet y H. Smith.

SEXTA CARRERA. Reclamable.—Milla y Dieciseisavo.—Para ejemplares de 4 años y más.— Premio: $800.

MILARIA ES EL MEJOR DE ESTOS

(323) Milaria .. .. 108 Yegua que ha lucido bastante aquí.
Shasta Grafton .. .. .. 103 Ha corrido bien en las pistas de N. Y.
(361) Panamá .. .. 103 Puede correr delante en los primeros tramos.
(348) Si Relief .. .. 110 Le sucede algo parecido al anterior.
(324) Elizabeth .. .. 108 Finalista, pero tarda mucho en llegar.
(283) Pandover .. .. 105 Pudieran tramar algo con éste.
(355) Mad Sketch .. .. 108 Otro candidato para sorpresas.

También correrán: (316) Queen Emma, 103; Uncle Boot, 108; (339) Blewaway, 108; (317) Caribe, 108; (314) Minah Louise, 100; (355) Dolan, 113; (337) Thomas Patrick, 105; (354) Teeare, 105; (337) Kaulana, 100; (361) I Wonder, 110 y (369) Porto Bello Gold, 113.

Con pista fangosa tendrían buen chance: Milaria, Panamá, Si Relief, Pandover, Mad Sketch y Teeare.

La Universidad de Harvard Decide Practicar con Entusiasmo la Natación y el Boxeo

Hasta ahora esos dos deportes no habían sido tomados en consideración por la alta dirección atlética de la Universidad. Se anuncian interesantes competencias

CAMBRIDGE, Mass. Enero 5.—Los primeros meses de 1931 verán a los atletas de la Universidad de Harvard participando en distintas justas de boxeo y natación que se organizan al efecto, siendo ésta la primera vez, quizás que Harvard toma con tanto empeño la práctica de estos dos deportes.

En otras temporadas, ningún atleta de Harvard ha sentido predilección por el boxeo y la natación, pero este año suman más de cien los que están practicando regularmente para ambas competencias desde que terminó la season de futbol.

En años anteriores la natación había sido completamente echada a un lado por la dirección atlética de Harvard, a pesar de que para graduarse en la Universidad era necesario poseer títulos de natación. El año pasado vinieron a inaugurar la piscina de la Universidad, y para eso, al celebrarse un juego de water polo fué necesario que distintos atletas practicasen convenientemente para presentarse ante el público.

Este año, Harvard tendrá buenos representantes en las justas invernales de natación y a fin de que todos disfruten de una buena season, se les ha combinado un schedule de ocho competencias. Los nadadores son dirigidos por Harold Uhle, que es uno de los dos coaches que Harvard sacó hace poco de la Universidad de Syracuse. El otro es Charles Whiteside y está a cargo de los remeros.

Harvard no tiene esperanza de presentar un gran team este año, pero en el equipo figurarán atletas que gustan de la natación y es posible que del grupo surja algún «record holder". Los nadadores más notables de la Universidad son Benson Wood y William De Lima, que participaron con éxito en las justas de natación celebradas el año pasado por la Asociación Nacional.

El schedule combinado incluye competencias de mucho interés y termina con un importante dual meet con el equipo de la Universidad de Yale. Harvard no participará en las justas nacionales debido a que para inscribirse en esas competencias es necesario que cada Universidad posea un equipo de water polo y Harvard no lo tiene actualmente. Es casi seguro, sin embargo, que dentro de dos años Harvard cuente con un equipo invencible.

En lo que al boxeo se refiere, puede decirse que no ha sido a la falta de facilidades el que Harvard no haya seguido el boxeo con verdadero interés. Todo se ha debido a que la alta dirección atlética de la Universidad ha tenido poco aprecio al boxeo entendiendo siempre que ese es un sport propio para profesionales.

En los últimos tiempos, sin embargo, los atletas de la Universidad han hecho gestiones para conseguir la práctica del sport y ya parece seguro que Harvard destinará una buena cantidad de dinero a la formación de un equipo que pueda competir con otras universidades. El sport ha sido catalogado ya en el grupo de los deportes de segunda clase, donde figuran también el basket ball, el balompié, la lucha y el tennis.

Los schedules de natación y boxeo anunciados para Harvard para este año incluyen las siguientes competencias:

NATACION

Enero 9 competencias con el Bowdoin Team.
Enero 14 competencias no el M I. T.
Enero 17 dual meet con la Universidad de Brown.
Febrero 14: Dual meet con la Universidad de Syracuse.
Febrero 23: Dual meet con el equipo del Ejército.
Febrero 28: Dual meet con Worcester Tech.
Marzo 7: Dual meet con la Universidad de Dartmouth.
Marzo 11: dual meet con el team de Yale.

BOXEO

Febrero 14 competencias con el team de la Universidad de Dartmouth en Hanover.
Marzo 7 competencias con el team de M. I. T.
Marzo 14 dual meet con el team de la Universidad de Yale.

Z- DINERO E HIPOTECAS

DINERO
DESDE EL 1 AL 5 O|O
CON GARANTIA DE JOYAS
LA PERLA
Vendemos Muebles y Equipajes
ANIMAS 84 casi esq. a GALIANO
I 51435 9-14 En.

DAMOS DINERO SOBRE JOYAS y objetos de valor, con módico interés. Compramos oro y platino. Neptuno 199, esquina a Lucena. Telf. U-5154, Díaz y Chao.
Zso. 788 5-4 Feb.

HIPOTECAS
BAJO INTERES
TIEMPO QUE QUIERA
PAGAMOS NOTARIA
Teléfono A-7097
851 5 ene 12

BANCO Comercio, compro $3,000 en cheques, no corredores. Torres. San Juan de Dios número 3, de 2 a 4 tarde exclusivamente.
Z 853 5 enero 8

I- DE INTERES GENERAL

Para Vender Barato
.."LA SEGUNDA COMPETIDORA
San Nicolás núm. 250, entre Corrales y Gloria. Teléfono M-2875. Gran surtido en Muebles, Joyas, Máquinas de escribir y de coser «Singer» e infinidad de objetos de arte y positivo valor, todo por la mitad de su precio. Se compran y cambian toda clase de objetos que tengan verdadero valor. Damos dinero sobre joyas y todo objeto que represente valor, con módico interés y absoluta reserva.
Visitenos y Ganará
Dinero
Rufino G. Arango

Nocturno Brillante el de Anoche en Habana-Madrid

Ganan un movido prólogo Ochoa y Jasé Mary. En el fenomenal, vencieron, comiendo mucha pelota, Guillermo y Gayarre.—Ganaron el final Constante y Montes.

HOY, A LA MISMA HORA, OTRA GRAN FUNCION

Antes de que se iniciara el vaivén emocional en Habana-Madrid, correspondiente al brillante nocturno de ayer lunes para los lunáticos, se que también para os quiméricos no ponemos **tette a tette** con Don Higado. Un gran fanático de los que habla mal de la pelota, aunque vive de continuo continuamente en los frontones. Cuando no suda alquitrán en Habana-Madrid; suda cemento en el viejo Jai-Alai.

—¿Qué pasa?

—Pasa que estos chicos, estos partidos, estos empates, estas vueltas y revueltas y estas trágicas tragedias, dignas de Esopo son una calamidad volcánica; nos traen

CUATRO PROFESORES FIRMARON PARA EL COBRO DEL SUELDO

Serán los únicos que cobrarán sus haberes completos. Un caso singular presenta un profesor

Justificando su derecho a percibir haberes de los 30 días de Diciembre sólo han presentado sus «vouchers» en las oficinas universitarias cuatro profesores: doctora Luisa Pardo Suárez, doctores Ismael Clark, José Frayde Martínez y Gustavo A. Bock.

CINCO IDEM DE LOS 15 DIAS DECEMBRINOS

También ayer habían presentado dichos documentos para percibir sus haberes de los primeros 15 días de Diciembre otros cuatro profesores: los doctores Francisco Ordext, José Ferrer, Oscar Jaimé y Oscar Ortir Machado.

Y el director de Ejercicios Atléticos Mister James H. Kendrigan.

PRO DEVOLUCION DE MATRICULAS

Por la Secretaría de Hacienda se solicita de la Universidad una relación nominal de los alumnos que han satisfecho derechos de matrícula, para poder disponer su devolución.

SOLICITUDES DEL CARNET UNIVERSITARIO

Otro aspecto de la devolución mencionada es la de los respectivos «Carnets Universitarios» depositados para la tramitación de la matrícula y que ahora reclaman los interesados para poder utilizarlos a su fin propio.

CITACION JUDICIAL A LOS EMPLEADOS

Ayer mañana se personó en las oficinas universitarias un vigilante de Policía notificando a varios empleados del Alma Mater la citación que les dirige el Juzgado Especial que funciona en la Sección Cuarta para que acudan a declarar—en relación con los sucesos allí desarrollados el día 3 del pasado mes,—el jueves, día 8, a las nueve a. m.

Entre los citados figura el secretario general doctor Manuel de Castro Targarona.

OTRO PROFESOR QUE RENUNCIA

El doctor Gustavo A. Bock, profesor auxiliar de «Higiene y Legislación Sanitaria», es otro de los que —como el titular doctor López del Valle—renuncia a su cargo docente.

LAS NOMINAS DE LA FACULTAD DE DERECHO

Adoptado por el Decanato de la Facultad de Derecho y de Ciencias Sociales el procedimiento de enviar a los domicilios de sus profesores las nóminas que han de formar para formalizar el cobro de haberes correspondientes a los primeros quince días de Diciembre, no es conocido aún el número de los que aceptan tal decisión.

LOS PROFESORES DE LETRAS Y CIENCIAS

El profesorado de la Facultad de Letras y Ciencias no firmará nómina alguna para el cobro de dicha quincena de Diciembre, salvo el doctor Felipe García Cañizares, que es el único de la Escuela de Ciencias que ha aceptado su ratificación para cuidar del Jardín Botánico, con el sueldo de su Cátedra Universitaria.

UN CASO SINGULAR EN EL PROFESORADO DEL ALMA MATER

Caso del todo singular en el Profesorado Universitario es el del doctor Pelayo Iglesias, de la Cátedra de Física de la Escuela de Ciencias, que obtuvo—por derecho estatutario —licencia con sueldo por un año, al comienzo del curso actual y que se halla en Europa.

Dada la acefalia académica que existe en el Alma Máter es explicable que—hasta el momento—su caso no haya sido objeto de una equitativa salvedad por hallarse ausente de su cargo docente y en el extranjero.

Acaso la Secretaría de Instrucción Pública subsane caso tan particular.

OTRO PROFESOR DE DERECHO RATIFICADO

Designado—por decreto presidencial de 12 de Noviembre último,—el Profesor Titular de la Facultad de Derecho doctor Oscar García Montes para integrar la llamada «Comisión Económica» que preside el doctor Rafael Montoro, se ha notificado por la Secretaría de Instrucción Pública a la Universidad que su labor en dicho organismo se considere como función profesional.

DEPARTAMENTO DE COLCHONETAS, COLCHONES, COJINES.

Nuestro Departamento de Colchones, Colchonetas, Alfombras, Mosquiteros, Cojines, etc., etc., presenta el surtido más completo de estos artículos.

Colchones y Colchonetas, en todos los tamaños y calidades, desde $1.80, cojines de seda desde $4.00, cestos de mimbre desde $4.00.

Mosquiteros para cama de una persona desde $2.00.

Mosquiteros con su aparato, a $6.50.

Colchones y Colchonetas para niños en todas las calidades y precios. Mosquiteros desde $1.50.

También hemos recibido cojines de piel, en formas y colores variados, muy de moda para adorno y para automóviles, gabinetes y oficinas.

Edredones de seda en colores enteros y floreados.

Todos estos artículos pueden verse en el mismo departamento de colchones, colchonetas, etc.

EL ENCANTO

E2492 Indf.

EMPRESA NAVIERA DE CUBA S. A.

APARTADO NUMERO 1641.

Dirección Telegráfica:

EMPRENAVE

Claves en uso:

A. B. C. 4a. y 5a. Edición.

Western Union.

SAN PEDRO NUM. 6. — HABANA

Walkins and Apendix.

TELEFONOS:

A-6236. Pasajes y Fletes.
A-5315. Información General.
A-4730. Departamento de Tráfico.
A-3966. Almacén.
A-5634. Segundo espigón de Paula.
M-2860. Tercer espigón de Paula.

VAPORES EN SERVICIO

«Presidente Machado», «Baracoa», «Cienfuegos», «Eusebio Coterillo», «Gibara» «Guantánamo», «Habana», «Joaquín Godoy», «Julián Alonso», «La Fé» «Las Villas», «Manzanillo», «Rápido» y «Santiago de Cuba».

PUERTOS DE ESCALA

COSTA NORTE

Caibarién, Nuevitas, Puerto Tarafa, Manati (Victoria de las Tunas), Puerto Padre, Chaparra, (Holguín, Velasco y Bocas), Vita, Banes, Mayarí, Antilla, Preston, Sagua de Tánamo, (Cayo Mambí) Baracoa, Guantánamo y Santiago de Cuba.

COSTA SUR

Cienfuegos, Casilda, Tunas de Zaza, Santa Cruz del Sur, Manopla, Guayabal, Manzanillo, Campechuela, Media Luna, Niquero, Ensenada de Mora y Santiago de Cuba.

COSTA NORTE DE VUELTA ABAJO

Bahía Honda, Río Blanco, Berracos, Puerto Esperanza, Santa Lucía, (Minas de Matabambre), Río del Medio, Dimas, Arroyos de Mántua y La Fé.

JAMAICA

Kingston.

PUERTO RICO

San Juan, Ponce, Mayagüez y Aguadilla.

REPUBLICA DOMINICANA

Santo Domingo, San Pedro de Macoris y Puerto Plata.

HAITI

Aux-Cayes y Port au Prince.

E2482.

VAPORES Compañía de la Trasatlántica CORREOS Española

SERVICIOS REGULARES DE PASAJE, CARGA Y CORRESPONDENCIA.

VERACRUZ

LINEA RAPIDA PARA NUEVA YORK Y NORTE DE ESPAÑA

Próximas salidas:

PARA VERACRUZ 48 horas de viaje.		PARA NEW YORK, VIGO, CORUÑA, GIJON, SANTANDER Y BILBAO	
"Cristóbal Colón"	7 Ene.	"Cristóbal Colón"	14 Ene.
"Alfonso XIII"	1 Feb.	"Alfonso XIII"	10 Feb.
"Cristóbal Colón"	4 Mar.	"Cristóbal Colón"	12 Mar.
"Alfonso XIII"	1 Abr.	"Alfonso XIII"	10 Abr.
"Cristóbal Colón"	2 May.	"Cristóbal Colón"	10 May.
"Alfonso XIII"	1 Jun.	"Alfonso XIII"	10 Jun.
"Cristóbal Colón"	2 Jul.	"Cristóbal Colón"	10 Jul.

LINEA PARA NUEVA YORK, CADIZ Y BARCELONA

Próximas Salidas:

"Buenos Aires"	5 Ene.	"Manuel Calvo"	16 Abr.
"Marqués Comillas"	1 Feb.	"Manuel Arnus"	2 May.
"Manuel Calvo"	14 Feb.	"Marqués Comillas"	1 Jun.
"Manuel Arnus"	4 Mar.	"Manuel Calvo"	16 Jun.
"Marqués Comillas"	1 Abr.	"Manuel Arnús"	2 Jul.

MAGNIFICAS CAMARAS. AMPLIOS COMEDORES PARA PASAJEROS DE TERCERA CLASE SERVIDOS POR CAMAREROS. EXCELENTES MENUS CON VINOS.

ESTOS VAPORES ATRACAN A LOS MUELLES DE HAVANA DOCKS CORPORATION.

Para más informes, dirigirse a:

MANUEL OTADUY

AGENTE GENERAL

Palacio Lonja. Teléfonos A 6588 y A 7900. Apartado 707. Habana.

E2487.

COMPAGNIE GENERALE TRANSATLANTIQUE

Vapores Correos Franceses

Bajo contrato postal con el Gobierno Francés.

TODOS LOS VAPORES DE ESTA COMPAÑIA ATRACAN A LOS MUELLES DE SAN FRANCISCO O MACHINA

PROXIMAS SALIDAS

Para VERACRUZ.		Para CORUÑA, SANTANDER, PLYMOUTH y el HAVRE	
"MEXIQUE"	3 Enero	"MEXIQUE"	15 Enero
"ESPAGNE"	3 Febrero	A las 12 del día	
"MEXIQUE"	4 Marzo	"ESPAGNE"	15 Febrero
"ESPAGNE"	3 Abril	"MEXIQUE"	17 Marzo
"MEXIQUE"	3 Mayo	**Para CORUÑA, GIJON, SANTANDER, PLYMOUHT y el HAVRE**	
"ESPAGNE"	3 Junio	"ESPAGNE	15 Abril
"MEXIQUE"	3 Julio	"MEXIQUE"	15 Mayo
"ESPAGNE"	3 Agosto	"ESPAGNE"	15 Junio
"MEXIQUE"	3 Sepbre.		
"ESPAGNE"	3 Octubre		

Sesiones de cinematógrafo diarias en los vapores de esta Compañía, según contrato con la casa "Pathé"

Buena comida a la española. Camareros y cocineros españoles.

LINEA DE NEW YORK AL HAVRE, PLYMOUTH Y BURDEOS

En esta Agencia se expiden pasajes por esta línea por los lujosos y rápidos trasatlánticos "Ille de France", "París", "France", etc., etc.

Para más informes, dirigirse a:

ERNEST GAYE

O'Reilly Núm. 9. Apartado 1090. Teléfono A-1476 HABANA.

E2483.

SANATORIO "DOCTOR PEREZ VENTO"

CALLE BARRETO NUM. 62, GUANABACOA.

Enfermedades nerviosas y mentales. Para señoras exclusivamente.

E2441 Indf. 1 Dic.

CADAVER HALLADO CERCA DE COLISEO

COLISEO, enero 5. DIARIO, Habana.—Próximamente a las 4 de la tarde de hoy tuvieron conocimiento las autoridades militares y municipales de Coliseo, del hallazgo de un cadáver, perteneciente a un individuo de la raza de color sin identificar, que fué encontrado en el kilómetro 146 de la Carretera Central, algo distante de este pueblo.

Las referidas autoridades se constituyeron inmediatamente en el lugar del suceso, viendo que el cadáver se hallaba en estado de putrefacción, datando la muerte de hace varios días y que pertenecía a un hombre, sin poderse precisar otros detalles.

También fué avisado el Juzgado de Limonar, quien ha practicado las primeras diligencias para la averiguación del caso, sin que hasta ahora se haya podido lograr la identificación debida de dicho cadáver.

Roque, Corresponsal.

LEA ESTO QUE INTERESA

La Librería Academica

OFRECE A SU NUMEROSA CLIENTELA LA MANERA DE HACERSE DE UNA BIBLIOTECA DE GRAN VALOR, CON GRANDES FACILIDADES DE PAGO

OBRAS A PLAZOS

Diccionario Espasa; Diccionario Salvat; Historia de Onke; Costumbres del Universo; Mil y Una; Biblioteca del Contador; Historia del Arte de Pijuan; Mitología Ilustrada; Fábulas de la Fontaine; Historia del Mundo en la Edad Moderna; La Mejor Música del Mundo; Tesoro de la Juventud; El Quijote (dos tomos); Historia de España, de Lafuente; Biblioteca Universal; Obras Admirables; Geografía Universal; la magnífica Enciclopedia Jurídica Española; y la Historia del Traje y de la Moda (ocho tomos interesantísimos). Pida contratos de las que desee. Les serán remitidos en el acto.

REVISTAS

Las más importantes para el hogar "El Hogar y la Moda", tres números al mes y un Magazine de Lecturas, comprendiendo modas, labores, música y literatura. Es por suscripciones.

Obsequiamos con una Revista de Labores, a los que suscriban este mes.

EL COCINERO CUBANO

Un menú para cada día del mes. Medidas claras. Diversidad de platos riquísimos y repostería, $1.50.

LABORES

Tenemos toda clase de catálogos de Bordados, Monogramas de Pañuelos, Sábanas, Manteles, a $1.80 el cuaderno.

El Tesoro de la Juventud y La mejor Música del mundo son el mejor regalo de Pascua.

Nos hacemos cargo de forrar, hacer y pintar su cartera del color que desee.

LIBRERIA ACADEMICA

Imprenta, Papelería, Encuadernación, Sellos de Goma y Rayados de todas clases

Amistad 27. Habana. 15d. 3.

PROFESIONALES

DOCTORES EN MEDICINA Y CIRUGIA

DR. FELIX PAGES
JEFE DE LA SALA DE CIRUGIA DE LA QUINTA DE DEPENDIENTES
ESPECIALMENTE CIRUGIA ABDOMINAL; ESTOMAGO; INTESTINOS; HIGADO Y APARATO GENITAL DE SEÑORAS
Consultas: Lunes, Miércoles y Viernes de 3 a 5. Domicilio: D. número 200, entre 21 y 23. Vedado. Teléfono F-4483
E2438 Indf.

DR. J. A. HERNANDEZ IBAÑEZ
CIRUJANO UROLOGO DE LA ASOCIACION DE DEPENDIENTES
Enfermedades Venéreas; Vías Urinarias; Endoscopia y Cirugía de las Vías Urinarias
Consultas: Neptuno número 78, esquina a Manrique. De 11 a. m. a 1 p. m., y de 4 a 6 p. m. Teléfono A-5469. Habana.
E2426 Indf.

DR. GOMEZ DE ROSAS
Cirujano Director de la Policlínica Nacional.
Enfermedades de señoras; Estómago; Vías Biliares y Cirugía General. Consultas de 3 a 5. Cerro 551. Teléfono A-2560.
E2422 Indf.

R. M. GALAINENA
Médico Cirujano
Consultas en Virtudes 84, bajos, de 2 a 4. Teléfono A-7574. Domicilio: 1 número 15 entre 9 y 11, Vedado. Teléfono: F-1054.
E2446 Indf.

DR. GONZALO AROSTEGUI
MEDICO DE LA CASA DE BENEFICENCIA Y MATERNIDAD
Especialista en las Enfermedades de los niños. Médicas y Quirúrgicas. Consultas de 12 a 2. Calle 11 entre K y L. Vedado. Teléfono F-4233.
E2407 Indf.

Dr. Váldes Castillo
Especialista de Enfermedades Nerviosas y Mentales de la «Asociación de Dependientes y de la de Damas de «La Purísima»
Consultas particulares a horas especiales, previo aviso al teléfono F-5125, en Calzada 54, altos, entre F y G, Vedado.
E2449 Indf.

Dr. J. Grau Triana
ESPECIALISTA DE PIEL Y SIFILIS DEL «CENTRO GALLEGO»
Consultas particulares: Martes, Jueves y Sábados de 3 a 6. San Lázaro 217. Teléfono U-6403.
E2448 Indf.

Dr. A. G. CASARIEGO
Catedrático de la Facultad de Medicina de los Hospitales de París New York, Calixto García y Clínica Covadonga. Especialista en enfermedades de los aparatos urinarios y genital (hombres y mujeres). Consultas de 2 a 6. Neptuno 125, bajos
E2454 Indf.

Dr. Manuel González Alvarez
CIRUJANO DE LA ASOCIACION DE DEPENDIENTES
Cirugía en General
Consultas todos los días de 4 a 6 de la tarde. Campanario 59, entre Neptuno y Concordia. Teléfono A-1002. Residencia particular: Calle K, número 15 entre 17 y 19. Vedado. Telf. F-2441.
E2423 Indf.

DOCTOR FLORES
ECZEMAS, ALMORRANAS
Eczemas por antiguas que sean, se garantiza su curación por un procedimiento especial. Tratamiento por el TRIGEMINO. Inyecciones INTRAVENOSAS para Reumatismo, Raquitismo, Linfangitis, Dispepsias y Blenorragia. Neurastenia, por el procedimiento del Dr. Monin. Electricidad Médica para parálisis y nerviosismo, estrechez uretral y sífilis. Curación garantizada. Almorranas, son curadas sin operación ni dolor, pudiendo el enfermo continuar sus trabajos diarios. Análisis de orina: 2 y 3 pesos completo. Impotencia. Curaciones por contrato. Análisis de Sangre, Esputos, Heces fecales. Verrugas curadas por electricidad. Consultas diarias de 1 a 5 de la tarde y de 7 a 9 de la noche. Patria 1 y Calzada del Cerro.
E2420 Indf.

PROFESIONALES

DR. J. LYON
DE LA FACULTAD DE PARIS
Especialidad en la curación radical de las hemorroides sin operación. Consultas de 1 a 3 p. m., diarias. Consulado 19, (altos), entre Prado y Genios.
E2430 Indf.

Dr. Francisco Javier de Velasco
Afecciones del Corazón, Pulmones, Estómago e Intestinos.
Consultas: los días laborables de 12 a 2. Horas especiales, previo aviso. Salud 34. Teléfono A-5418.
E2442 Indf.

DR. CRUZ DA SILVA
Tuberculosis, Sífilis, Enfermedades del estómago. Clínica: Real esquina Flores (Marianao). Telf. FO-7799. Gratis: San Miguel 125, de 5 a 7 p.m. Teléfono U-1646. Habana.
E2459 Indf.

DR. GONZALO PEDROSO
CIRUJANO DEL HOSPITAL MUNICIPAL DE EMERGENCIAS
Especialidad en vías urinarias y enfermedades venéreas. Cistoscopia y cateterismo de los uréteres. Cirugía de vías urinarias. Consultas de 10 a 12 a. m. y de 3 a 5 p. m. En la calle de Avenida de la República núm. 254.
E2436 Indf.

DR. A. MARTH ARANGO
ENFERMEDADES VENEREAS Y DE LAS VIAS URINARIAS
Consultas: de 5 a 7 p.m. Gervasio 176, entre Reina y Salud. Teléfono M-7703.
E2431 Indf.

DR. RICARDO ALBALADEJO
ESPECIALISTA EN VIAS URINARIAS
Tratamiento especial para la blenorragia, impotencia y reumatismo. Electricidad médica y Rayos X. Prado 62, esquina a Colón. Consultas de 8 a 12 a. m. y de 1 a 6 p. m. Teléfonos: A-3344 A-3344
E2404 Indf.

DR. PEDRO A. BOSCH
Medicina y Cirugía, con preferencia partos y enfermedades de niños, del pecho y sangre. Consultas: de 2 a 4. Aguiar 11. Teléfono A-6488.
E2409 Indf.

DR. F. GARCIA CAÑIZARES
CATEDRATICO TITULAR DE LA UNIVERSIDAD; DIRECTOR FACULTATIVO DEL «CENTRO BALEAR»; MEDICO DE VISITAS DEL HOSPITAL DE PAULA
Medicina General. Especialista en enfermedades venéreas; sífilis y de la piel. Aguiar 134. Consultas: Lunes, Miércoles y Viernes de 4 a 6. No hace visitas a domicilio.
E2452 Indf.

Dr. Mario Dehogues
MEDICINA GENERAL
ENFERMEDADES DEL CORAZON
VIAS BILIARES
Pobres: Consultas gratis. Tratamiento según convenio.
Tratamiento eficaz de la Angina de Pecho; Hipertensión Arterial; Disnea (falta de aire); Agitación; Palpitaciones, etc. Consultas diarias: de 4 a 6 p. m. Consultas especiales: de 10 a 11 a. m., previo aviso.
Gabinete: San Lázaro 316. Teléfono U-2569. Habana.
Domicilio: Calle Octava No. 55. Teléfono 1-2534. Vibora.

Dr. Alberto S. de Bustamante
PROFESOR DE OBSTETRICIA POR OPOSICION
Especialidad: Partos y Enfermedades de Señoras. Consultas: los lunes y viernes de 1 a 3. Clínica Bustamante y Núñez. Teléfono F-3057. Domicilio: 15 entre J. y K., Vedado. Teléfono F-1869.
E-2411 Indf.

DR. LUIS HERNANDEZ HERNANDEZ
Médico del servicio de Vías Urinarias de la Asociación de Dependiente. Auxiliar del Dr. Hernández Ibáñez. Enfermedades Venéreas y de las Vías Urinarias; Uretroscopia; Cistoscopia y Cateterismo de los Ureteres. Consulta: Animas y Amistad, de 5 a 7 p. m. Telf. M-1808. Domicilio: Neptuno 282. Telf. U-1906.
E2425 Indf.

DR. J. B. RUIZ
Catedrático de la Universidad, De los Hospitales de Filadelfia, New York, «Calixto García» y Sanatorio «La Benéfica».
Especialista en vías urinarias y enfermedades venéreas. Exámenes Uretroscópicos y Cistoscópicos. Consultas de 1 a 3. San Lázaro 221. Teléfono U-6351.
E2460 Indf.

Dr. VENERO
Curaciones rápidas de las enfermedades venéreas, impotencia y sífilis. Ozonoterapia, Diaterma, etc. Consultas de 10 a 12 y de 4 a 7. San Miguel 55. Teléfono A-9380.
E2458 Indf.

DR. GUILLERMO LOPEZ ROVIROSA
Enfermedades de las Glándulas Internas; Nutrición, Nerviosas y Mentales. Debilidad sexual; Pérdidas; Impotencia. Niños anormales, atrasados, raquíticos. Bocios. Afecciones de la piel y de la sangre. Rayos Ultravioletas; (Luz Alpina); Caídas del cabello; Calvicie; Raquitismo; Anemias; etc. Diatermia; Extirpación de verrugas; etc. Calle 23 esquina a 22, Vedado, de 5 a 7 p. m. Domingos, de 4 a 6. Consultas por correspondencia: $5.00. Giro postal. Teléfono F-6433.
E2429 Indf.

DR. MANUEL GALIGARCIA
EXCLUSIVAMENTE ENFERMEDADES NERVIOSAS Y MENTALES
Especialista de la Asociación Canaria, Médico de Visita de los Servicios de Nerviosos y Presuntos Enajenados del Hospital «Calixto García»; Ayudante de la Facultad de Medicina.
Consultas diarias de 3 a 5. J número 211, bajos, entre 21 y 23, Vedado. Teléfono F-2775.
Sanatorio para Tratamientos: FINCA KOKOITO, Los Pinos
TELEFONO L-5221
E2421 Indf.

Dr. Pedro Montalvo
Vías Digestivas. Consultas de 4 a 6 p. m. en Belascoaín 79. Teléfono U.-5050.
Avisos en el F.-1972.
E-2349 30d. V 23 Dc.

DR. RUBEN DE VELASCO Y CASTELLANOS
Enfermedades de los Niños. Vías urinarias.
Consultas los días laborables de 1 a 3. Horas especiales, previo aviso. Salud No 34, Habana, Teléfono A-5418.
E2443 Indf.

DR. F. H. BUSQUET
ELECTRO-RADIOLOGO
Rayos X, Ultravioletas, Radium y Tratamientos eléctricos. En su Gabinete y a domicilio. Lealtad número 71. Teléfono A-4474. De 9 a 12 a. m. y de 2 a 5 p. m.
E2410 Indf.

Dr. Armando Roig y Palenzuela
MEDICO CIRUJANO DENTISTA
Consultas de 2 a 6. Miércoles y Sábados de 9 a 12 a. m y de 7 a 9 p. m. (previo aviso). Plácido 49, altos. Ha-
E2440 Indf.

DR. VICTOR MANUEL CARDENAL
Neurastenia agotamiento nervioso, histerismo, insomnio, parálisis epilepsia reumatismo asma, impotencia, demencia, etc. Curación rápida. Consulta: $5.00 de 4 a 6. Perseverancia núm. 50. Teléfono M-8352. Habana.
E2455 Indf.

PROFESIONALES

DOCTORES C. E. FINLAY Y F. M. FERNANDEZ
PROFESORES TITULAR y AUXILIAR DE OFTALMOLOGIA DE LA UNIVERSIDAD DE LA HABANA
Presidente Zayas (O-Reilly número 49, teléfono A-7155. Consultas de 10 a 12 y de 2 a 5 o por convenio previo.
E-2417 Indf.

Dr. RODRIGUEZ CUELLAR
Médico-Clínico
Especialista de las enfermedades del Corazón, de la Circulación de la Sangre. Enfermedades Pulmonares, Nutrición y Nerviosas. Estudios Psicológicos. Medicina General. Médico de Niños. Ultimos adelantos de la Ciencia. Metabolismo Basal, Rayos X, Electroterapia, Análisis Clínicos. Consulta Reconocimiento $5 a $10. Pobres Martes y Sábados $2.00. Campanario 197 de 4 a 6 de la tarde. Teléfono A-9225.
E2519 30 d- Ene. 6.

DR. MANUEL LOPEZ PRADES
MEDICO CIRUJANO
De las Facultades de Madrid y la Habana. Con 40 años de práctica profesional.
Enfermedades de la sangre, pecho, señoras y niños. Partos. Tratamiento especial curativo de las afecciones genitales de la mujer. Consultas diarias de 1 a 4. Gratis: martes, viernes y sábado. San Miguel 125, (bajos). Teléfonos: U-1646, U-1081, U-1082.
E2428 Indf.

DR. JOSE ALFONSO
Especialista del Centro Asturiano.
Oculista, nariz, garganta y oídos.
CONSULTAS DE 1 A 4
Telf. M-2330. Monte núm. 386
E2406 Indf.

DR. J. M. VERDUGO
DE LA FACULTAD Y HOSPITALES AMERICANOS Y PARIS
Estómago e Intestinos
Tratamiento eficaz de la úlcera estomacal y duodenal, y de la colitis en cualquiera de sus períodos. Hígado y afecciones de la nutrición.
Consultas de 1 a 3. Horas especiales, previo aviso. Prado 60, (bajos). Teléfono A-4425.
E2444 Indf.

DR. JOSE J. CHALONS
Médico Cirujano
DIRECTOR DE LA CASA DE SALUD «LA PURISIMA CONCEPCION»
JEFE DE CLINICA DEL HOSPITAL «LAS ANIMAS»
Enfermedades infecciosas, sifilíticas y venéreas. Rayo 2, altos, esquina a San Rafael. Consultas de 3 a 5. Teléfono M-2655.
E2414 Indf.

DR. PEDRO MORALES INGLOTT
AYUDANTE DE LA FACULTAD DE MEDICINA
Señoras. Partos y niños
Rayos X y electricidad médica en general. Consultas diarias de 2 a 4 p. m. en San Leonardo 17 esquina San Indalecio (altos). Gratis para los pobres los martes y viernes. Domicilio, Octava 55, Víbora. Teléfono I-2534. Víbora.
E2456 Indf.

DR. RAMON ASCANIO SUAREZ
SUBDIRECTOR Y CIRUJANO DEL HOSPITAL «CALIXTO GARCIA»
Cirugía y Enfermedades de Señoras. Consultas de 3 a 6. Perseverancia número 34. Teléfonos A-1975 y F-5948.
E2408 Indf.

DR. ABELARDO LABRADOR
Consultas gratis para pobres de 8 a 12 de la mañana. Pagas: de 3 a 5 de la tarde. Angeles 3, entre Reina y Estrella. Teléfonos A-0801 y U-2256. Especialidad en enfermedades de señoras; flujos crónicos; metritis; etc. Partos; Venéreo y Sífilis. Riñones; Diabetis; Reumatismo crónico; Emblanquecimiento.
Tratamientos especiales por inyecciones Neosalvarsán, etc. Se hacen radiografías a precios módicos. Blenorragias; Enfermedades del corazón.
E2427 Indf.

DR. MANUEL VIAMONTE
Catedrático Auxiliar de Radiología y Fisioterapia de la Universidad
RADIOLOGO DE LA QUINTA «COVADONGA»
Concordia 64, A, esquina a Lealtad. Teléfono A-6693. De 9 a 10 a. m. y de 1 a 5 p. m.
Rayos X, Radium, Radioterapia Profunda, Luz Ultravioleta y Electricidad Médica.
E2447 Indf.

OCULISTAS

DR. ALIPIO C. PORTOCARRERO
ESPECIALISTA EN ENFERMEDADES DE LOS OJOS
Garganta, Nariz y Oídos. Consultas de 8 a 11 a. m. Teléfono U-8627. Escobar 50, (altos).
E2434 Indf.

DR. HORACIO FERRER
ESPECIALISTA DE LAS ENFERMEDADES DE LOS OJOS
Consultas de 2 a 6 de la tarde. Consultas por la mañana a horas previamente concedidas. Avenida Wilson y L. Vedado. Teléfono F-4831.
E2419 Indf.

CIRUJANOS DENTISTAS

DR. SALVADOR VIETA Y MORE
Cirujano Dentista
Curaciones rápidas de todas las afecciones de la boca por procedimientos modernos, especialidad en piorrea, abcesos y curaciones de todos los dientes, muelas y raíces desahuciadas, evitando las extracciones. Haciéndose cargo además de todos los trabajos concernientes a su profesión. Consultas y operaciones: De 2 a 5 Calle M entre Línea y 13, Vedado. Teléfono F-4677.
E 2551 Indf. 17 Dic.

DR. VALDES MOLINA
CIRUJANO DENTISTA
Avenida de Italia No. 9, altos, entre Lagunas y Trocadero. Teléfono A-8583. Dentaduras de 15 a 30 pesos. Puentes a $5.00 pieza. Empastaduras $2.00. Trabajos garantizados. Consultasd e 8 a. m. a 7 p. m. Los domingos hasta las 12 del día.
E2453 Indf.

DR. GUERRERO DELANGEL
DENTISTA MEXICANO
Técnica especial para extracciones. Facilidades en el pago. Horas de consultas de 8 a. m. a 8 p. m. Horas especiales para la noche. Trocadero 68, B, bajos, frente al café «El Día». Teléfono M-6395.
E2415 Indf.

DR. J. HERNANDEZ CALZADILLA
Cirujano Dentista
Especialista en extracciones sin dolor ni peligro en niños y señoras en estado con anestesia local o gas. Cura completa de dientes flojos y piorrea alveolar. Puentes y planchas de todas clases, modernas, sin encías. Trabajos de ortodoncia. Arreglo puentes, plantas partidas, faltas de dientes, dejándolas como nuevas. Consultas diarias hasta las diez de la noche. Reina 76, bajos. Teléfono A-7537.
E2424 Indf.

ABOGADOS Y NOTARIOS

DR. MANUEL ARANDA MUÑOZ
Abogado
Asuntos hipotecarios, herencias, toda clase de asuntos civiles. Mercaderes número 9, Departamento 3. Teléfono U-6172.
E2432 Indf.

PROFESIONALES

DR. FELIPE RIVERO Y ALONSO
Abogado y Notario
Abogado Consultor y Notario de la Asociación de Detallistas de la Habana. Notario de los Centros «Asturiano», «Balear» y «Cafés»
ESTUDIO DE ABOGADOS DE LOS DOCTORES
Felipe Rivero y Alonso; Manuel B. de Cinca; Ricardo Eizalde e Hidalgo Gato; Angel Radillo y Gancedo; Eduardo Bolívar Herrero.
Procurador: Urbano E. Gómez Cádiz, Chacón 25, bajos. Edificio de la Asociación de Detallistas de la Habana.
Teléfonos M-1472 y A-8142.
Cable: Rizenca.
E2439 Indf.

JOSE R. ROS
Abogado
ISMAEL PEREZ MARTINEZ
Procurador
Asuntos civiles y mercantiles; cobros de hipotecas; divorcios; desahucios, etc., Reina 59, altos. De 3 a 5 p.m. solo: informes teléfono F-6086.
E2445 Indf.

LABORATORIOS

ANALISIS DE ORINA
Completo, dos pesos. Prado 62 esquina a Colón. Laboratorio Clínico Químico del Dr. Ricardo Albaladejo. Teléfono A-3344.
E2405 Indf.

COMADRONA

AMPARO VIÑALS COMADRONA
Hijas de Galicia y Particular; ofrece sus servicios, últimos procedimientos, hago asistencia. Consultas gratis diarias. Marquez González 63, entre Sitios y Maloja. Teléfono U-2826.
E 1-15 En.

CLINICAS

CLINICA BUSTAMANTE
J y 13, Vedado. Cirugía General y Especial. Partos, Rayos X y Laboratorio. Teléfono F-1184.
E2413 Indf.

ENFERMO
Cuando vaya al Hospital, Casas de Socorro o a las Sociedades, fíjese que la Policlínica Internacional da gratis consulta, medicina, análisis, Rayos X, Rayos Ultravioleta, (Luz Alpina), inyecciones especiales intravenosas. Turnos para entrar más pronto de 10 centavos, 25 centavos, 1 peso y 2 pesos. Raspado uterino o cura con creyón por infección o embarazo con vómitos incoercibles incurables clínicamente, 2 pesos. Planchas de Rayos X o análisis para llevar, 1 y 2 pesos.
Policlínica Internacional
Lealtad número 112. Teléfono A-0344. De 10 a. m. a 7 p. m.
E2412 Indf.

CORPORACION CLINICA
LUZ 24. TELEFONO A-8515
Entre Compostela y Habana. Médicos Cirujanos (ESPECIALISTAS) Enfermedades en general. (OCULISTAS). RAYOS X. (ANALISIS $2.00). Electricidad medicinal. Partos y operaciones. ALMORRANAS CURADAS SIN OPERARLAS.
TATUAJES, verrugas, manchas, &. Rápidamente son quitadas. Blenorragia e Impotencia.
CONSULTAS: $1.00. ATENCIONES DE 12 A 5. (TARDE); 7 A 9 (NOCHE).
E2151 Indf.

GIROS Y LETRAS

J. BALCELLS Y CIA.
S. en C.
San Ignacio 33
Hacen pagos por el cable y giran letras sobre New York, Londres, París y sobre todas las Capitales de España, Islas Baleares y Canarias. Agentes de la Compañía Inglesa de Seguros Contra Incendios «The Royal». Administración de Bienes.
E2479 Indf. 1 Dic.

N. GELATS Y COMPAÑIA BANQUEROS
Hace pagos por el cable. Facilita cartas de crédito y giran pagos por cable. Giran letras a corta y larga vista sobre todas las Capitales o Ciudades importantes de los Estados Unidos, México y Europa, así como sobre todos los pueblos de España, Londres, París, Hamburgo, Madrid y Barcelona.
E2486 Indf.

CAJAS RESERVADAS
Las tenemos en nuestra bóveda, construídas con todos los adelantos modernos y las alquilamos para guardar valores de los interesados. En esta oficina daremos todos los detalles que se deseen.
N. GELATS Y COMPAÑIA
106 AGUIAR 108, ESQUINA A AMARGURA
E2484 Indf. 1 Dic.

ALQUILERES

A-1 Habana

ALCANTARILLA 21, (altos). Moderna, decorada, próxima Terminal, cinco habitaciones, baño intercalado, motor, 50 pesos. Alcantarilla 23, (altos), una habitación menos, 45 pesos. Gloria 110, moderna, tres habitaciones, bajos, 34 pesos. Corrales 230, moderna, tres habitaciones, altos, 34 pesos. Cuba y Sol, moderna, lujosa, elegante decoración, cuatro habitaciones con balcón a la calle, altos, 65 pesos. Sol 28½ casi esquina a Cuba, segundo piso, lujosa, elegante, tres grandes habitaciones, 55 pesos. Informes: Doctor Arturo Fernández, Habana 86.
A1 52665 17-7 En.

SE ALQUILA la casa Aguila número 16 casi esquina a Trocadero, sala, saleta, dos cuartos bajos y dos altos, $45, la llave en el café, informan, Aguila 27, sastrería.
A1 53870 31 ene 6

ALQUILO hermosa casa Factoría Puerta Cerrada, frente Terminal, sala, cuarto, luz, $18, y dos departamentos altos, sala, cuarto, balcón calle, $16, $10.
A1 53890 31 ene 6

SE ALQUILA la casa propia para inquilinato con catorce habitaciones. Sol 117. Informarán en la misma.
A1 725 5-9 En.

ALQUILO, bajos de Escobar 78, entre Neptuno y Concordia, acera sombra, sala, saleta, cuatro cuartos, buen patio, baño, baño criada, amplia, cómoda, muy barata. I-2053.
A1 0010 1-7 En.

SAN LAZARO 98, baj

ALQUILERES

SE ALQUILAN los altos de Carlos III número 201, la llave en la bodega, informan, teléfono M-2504.
A1 53567 29 ene 13

ALQUILO Lucena 21 entre San Rafael y San José piso alto moderno, sala recibidor, 4 habitaciones comedor, gran baño, cuarto baño criados, cocina gas. Ferretería, teléfono U-5215.
A1 52586 29 ene 8

GALIANO 1-C, entre San Lázaro y Malecón, sala, comedor, tres habitaciones bajas y dos dormitorios altos, 43 pesos mensuales, con dos meses fondo. José Pasarón, San Rafael 39, alts.
A1 53587 29 ene 8

SE ALQUILA Marqués González 3, altos, entre San Rafael y San José, con sala, comedor, tres habitaciones y servicios, la llave en los bajos. Informes, A-2738. Joyería El Gallo.
A1 507 3 ene 7

SAN LAZARO número 328, casa moderna; tres habitaciones; baño intercalado. 45 pesos. Informan: Teléfono F-3862.
A1 53767 30-7 En.

CONCORDIA 20, se alquilan bajos, sala, saleta, comedor, cinco cuartos, baño, cocina, cuarto y servicios de servidumbre. La llave en los altos e informes en Lamparilla 9. Teléfono A-2950.
A1 53834 31-8 En.

MODERNA, Monte 166, terraza, sala, saleta, cuatro habitaciones, baño intercalado, comedor, cocina, cuarto servicio de criados, patio, Carmen 8, teléfono A-2066.
A1 53620 29 ene 8

REVILLAGIGEDO 155, alquila alto, dos habitaciones, sala, saleta, cocina, llave bajos, informes, A-3566. Apodaca 2 B, bajo y primer piso, alquilan cuatro habitaciones, sala y saleta. Apodaca 2 C, se alquila el bajo, 4 cuartos, sala y saleta, llaves de ambos en la bodega al lado, informes, Cristo 33.
A1 490 3 enero 8

SE ALQUILA altos y bajos, juntos o separados, de Suárez 26, gran sala, recibidor, comedor, siete hermosas habitaciones, baño completo, servicios de criados, gran patio con jardín, matas de palma, surtidor para peces y tres patios. Los altos tienen ocho habitaciones propias para casa de huéspedes, colegio o alguna industria. Informan en la misma de 9 a 3.
A1 542 4-14 En.

ALQUILO San Miguel 308, primer piso, moderno, sala, comedor, 3 cuartos, baño intercalado, cuarto criados. Punto ideal rodeado de chalets. Una cuadra tranvía. M-4260.
A1 546 4-10 En.

SE ALQUILA a una cuadra de Monte la casa Reunión número 7, bajos, entre San Nicolás y Antón Recio, con tres cuartos, sala y comedor. Informan Tel. A-9273.
A1 590 4-7 En.

ALQUILO casas modernas Desagüe 71, altos y 65, bajos, dos y tres habitaciones, sala, comedor, baño. Alquiler barato. Llaves, Franco-A, casi esquina Desagüe.
A1 594 4-9 En.

SE ALQUILAN altos y bajos de Condesa 209, compuestos de sala, comedor y tres habitaciones, precio de situación, la llave e informes, en la bodega de al lado.
A1 541 4 ene 9

SE ALQUILAN en Concordia 100, cómodos y modernos pisos con cuatro habitaciones de dormir, cuarto y baño criados, demás comodidades, informes la misma hasta las doce y por la tarde después de las dos.
A1 652 4 ene 8

COMPOSTELA esquina a Progreso, se alquilan los magníficos salones, planta baja, frente a la calle. También un apartamento de esquina en los altos, con tres cuartos, baño, sala, cocina y cuartos de criados. Informan: Morales y Compañía. Compostela 38.
A1 132 2-1 Feb.

SE ALQUILAN los modernos bajos de San Nicolás 130, entre Salud y Reina, muy claros, ventilados, reciente construcción. Sala, comedor, cuatro habitaciones, baño completo, agua caliente, baño criados, cocina gas, carbón. Informan en el mismo.
A1 525 3 ene 9

SE ALQUILAN los bajos de San Lázaro 181, tres habitaciones, buen baño y demás servicios, llave, informes, bodega esquina Perseverancia.
A1 532 3 ene 6

ALQUILO segundo piso, moderna, con sala, comedor, cuatro cuartos, baño intercalado, cocina gas, calentador, en Rayo 66, una cuadra Reina, informan en la misma.
A1 31 1 enero 8

SE ALQUILA la casa San Joaquín núm. 28, a media cuadra de Monte, con sala, comedor, dos cuartos, baño y cocina.
A1 726 5-9 En.

NEPTUNO 220, altos, entre Marqués González y Oquendo, sala, cuatro grandes habitaciones, baño completo, comedor corrido, cuarto y servicio criados, cocina gas y carbón, llaves en el 216, bajos, informes, Habana 186, teléfonos M-1541 y F-1941.
A1 53899 31 ene 7

ALQUILAMOS, casas modernas bien situadas Habana y Luyanó, desde 20 pesos en adelante. Llame al U-5215 que le informaremos. Ferretería Belascoaín Esquina San Rafael.
697 5-20 En.

HABANA esquina a Luz, alquilo primer piso, muy lindo, barato, independiente, con balcones, ambas calles, cocina de gas. Informes: Bodega. Teléfono M-4274.
A1 737 5-10 En.

SE ALQUILA casa CUARTELES 17 Sala, comedor, dos cuartos, servicios, cocina y patio. 32 pesos.
A1 743 5-8 En.

ESPADA 11, altos, entre Jovellar y Vapor. Sala, dos cuartos, baño, comedor, cocina gas, 33 pesos. Llave, Encargado. Teléfono U-4671.
A1 749 5-9 En.

SE ALQUILA el segundo piso de la casa calle de Obrapía núm. 72; las llaves en el 76; informan Teléfonos M-3741 y F-3221.
A1 762 5-10 En.

PRADO 116, entre Neptuno y Virtudes, se alquilan primero y segundo pisos, sala, comedor, tres habitaciones, servicios modernos, cocina de gas, cuarto y servicios de criado. La llave en los bajos. X2535 informan.
A1 769 5-10 En.

ALQUILO Malecón, 7, altos, sala, terraza, recibidor, cuatro cuartos, baño, comedor, cuarto de criados, cocina. Llave en la bodega de San Lázaro y Cárcel. Informan A-1816.
A1 481 3-6 En.

SE ALQUILA piso moderno, muy fresco y habitación a parte, en la azotea. Casa Ruisanchez, Angeles y Estrella. A-2024, M-9203.
A1 382 3-6 En.

CERCA DE REINA y Galiano, se alquilan altos de Estrella 58, entre Manrique y San Nicolás. Sala, comedor, cuatro cuartos, cocina y servicios Informan: F-1253 y M-9457.
A1 388 3-9 En.

ALQUILO los bajos Requena 20, entre Carlos III y Lugareño, Reparto Ensanche de la Habana, compuesto de sala, comedor, tres habitaciones, baño patio y servicio de criados. Informan en el 22, altos del Café.
A1 397 3-6 En.

SE ALQUILAN los altos de San Francisco y Neptuno. Precio: 35 pesos. Informan: Cerro 657, bajos. Teléfono A-6256.
A1 358 3-15 En.

SE ALQUILA

Virtudes 143 entre Escobar y Gervasio, planta baja, moderna y muy amplia. Informan en la misma.
A1 365 3-9 En.

BONITOS altos, 40 pesos, Colón 21, dos cuadras Prado, tres cuartos (uno en azotea), baño completo, cocina gas, cielo raso, llave al lado.
A1 238 2 enero 6

INFANTA 132, altos, muy cerca de la Universidad y con abundante agua, informes, A-3092, señor Palacio.
A1 237 2 en 8

MAZON 31 se alquila la planta baja, compuesta de sala, comedor, tres cuartos, baño intercalado, cocina, servicios de criados y patio. Informan, Bufete de Arellano. A-2118.
A1 281 2 ene 17

SE ALQUILAN en $34 los bajos de la casa de Alcantarilla 34 entre Aguila y Revillagigedo, muy acreditados para fonda, frutería o bodega, tienen un amplio salón al frente con puertas de hierro, tres habitaciones, buen patio y servicios sanitarios. Informa, José García y Cía., Muralla 16, teléfono A-2588.
A1 279 2 ene 7

ALQUILA, precio situación, Estrella 79, tercera planta independiente, compuesta sala, recibidor, cinco hermosas habitaciones, baño intercalado, comedor al fondo, cuarto y servicios criados, galería lateral de persianas. Informes, teléfono A-7250. Llave en la imprenta enfrente.
A1 265 2 ene 8

CASAS EN ALQUILER POR THE TRUST COMPANY OF CUBA PALACIO DIAZ BLANCO

Belascoaín 120, apartamentos de dos o tres cuartos, sala y comedor, desde $30.00.

GLORIA 48, BAJOS

Tres habitaciones, sala, saleta y comedor, en $34.00.

ROMAY 53, BAJOS

Casa con cinco habitaciones, 34 pesos.

CAMPANARIO 235, ALTOS

Letra D, dos habitaciones, sala y comedor, en $30.00.

Informes en el
Departamento de Bienes
Obispo 53. M-6917.
A1 258 2 ene 7

EN 33 PESOS casa nueva, Aramburo 37, bajos, sala, cuarto, baño lujo, comedor, cocina gas, calentador, patio, tranvías al lado, para gente bien, trato: A-6359.
A1 335 2 enero 6

CAMPANARIO 52, bajos. Sala, saleta, (cuatro habitaciones familia, baño intercalado, comedor al fondo, cocina, cuarto y servicios criados, patio grande, precio, $80. Informan, Campanario 54, primer alto.
A1 317 2 ene 6

ALQUILO San Rafael 153, esquina Hospital, piso bajo, moderno, sala, saleta, tres habitaciones, baño moderno, cocina gas, ferretería Belascoaín esquina San Rafael. U-5215.
A1 267 2 ene 12

ANIMAS 137: $40.00
CARDENAS 15: $35.00

Alquilo los bajos, sala, saleta y tres cuartos cada una. Informan en la peletería La Horma Grande, Aguila 213. A-3333.
A1 341 2 ene 7

VILLEGAS 111, SE ALQUA

Espléndida casa, primer piso, sala, recibidor, tres habitaciones, baño intercalado, comedor, pantry, cocina gas con calentador, cuarto para criados con sus servicios, todo moderno, precio, 70 pesos. Para informes en los bajos, teléfono A-9745.
A1 268 2 ene 12

VIGIA 11 entre Fernandina-Castillo, alquilo moderno primer piso, $27. Sala, comedor, dos habitaciones, baño intercalado, cocina, llaves: encargado. Informan, M-1241.
A1 349 2 ene 8

AYESTERAN 12 entre Desagüe Bruzón, al lado litografía Ocáriz, alquilo primer piso, rebajado, $26. Sala, comedor, dos cuartos, cocina, baño completo. Llaves la misma. Informan, M-1241.
A1 348 2 ene 8

SE ALQUILAN hermosos altos, claros, frescos y bien ventilados, en la calle Animas 131 entre Oquendo y Soledad, precio de situación, la llave y demás informes en la bodega, U-6608.
A1 345 2 ene 6

SAN RAFAEL 85, se alquila casa antigua, con tres habitaciones bajas y dos altas; sala, saleta y patio y servicio sanitario. Informan en 12 y 15, Vedado.
A1 375 3-9 En.

ANTON Recio 63, se alquila casa compuesta de sala, saleta, cinco cuartos, patio, servicio sanitario, cocina y azotea. Informan en la misma de 9 a 5. Precio de situación.
A1 53913 31 ene 6

PRADO 38

Se alquilan altos independizados del bajo, esta gran casa acabada reformar, cielo rasos, baños intercalados, ocho habitaciones, sala, saleta, comedor fondo, cocinas gas y carbon. Véalas: 2 a 5. Informa: Cuevas. M-9896
A1 438 3-6 En.

SI QUIERE CASAS MODERNAS INDEPENDIENTES, CONFORTABLES Y CENTRICAS DE $15 a $30, LEA ESTO

Bajos con sala, comedor, cuatro cuartos, baño intercalado, cuarto y baño de criados en $30. Con sala y cuatro cuartos, etc., en $24. Con sala y dos cuartos, $18 y con dos cuartos, $15. No busque nada mejor, ni más barato. Calle de Justicia entre Arango y Enna, a una cuadra de los tranvías de la Calzada de Concha. Llaves: Bodega.
A1 430 3-10 En.

SE ALQUILAN los modernos bajos San Lázaro 174 entre Blanco y Galiano, con sala, recibidor, comedor, tres cuartos, baño frío y caliente; cuartos y servicio criados independiente. La llave en el 312. Informan F-1405.
A1 217 2-8 En.

PERSEVERANCIA 10, bajos, a una cuadra del Malecón, 4 habitaciones, sala, comedor, baño intercalado, servicio y cuarto criados. Llave e informes: Consulado 101.
A1 189 2-8 En.

PRADO 62 esquina Colón, se alquilan los altos con algunos muebles o sin ellos, acera sombra, tiene garage, teléfono I-4960.
A1 117 1 enero 11

ALQUILO altos, Tejadillo 40, magnífica casa, sala, comedor, cuatro habitaciones, cuarto de baño, cocina de gas y servicio para criados. Precio: 60 pesos. Llave: Aguacate 42, altos. Informes: teléfono A-3314.
A1 203 2-6 En.

SE ALQUILAN los bajos de San Lázaro número 488, casa amplia y muy fresca, su precio, $90. La llave en la misma. Demás informes, teléfono F-3417.
A1 488 3 ene 8

SE ALQUILAN para bufete u oficinas, los altos de Aguacate número 50, frente a La Metropolitana, la llave en los bajos, demás informes, teléfono F-3417.
A1 486 3 ene 8

SE ALQUILA

$30.00, Manrique 185, cerca de Reina, con tres cuartos, está en perfectas condiciones, y el precio de situación. Informan, A-9819. Concordia 61.
A1 169 2-7 En.

VILLEGAS número 23, casa moderna; cuatro habitaciones; sala; saleta; baño intercalado; comedor y cocina, 55 pesos. Informan: F-3862.
A1 53766 30-7 En.

ALQUILO modernos altos, frescos, Infanta 102 esquina San Rafael, recibidor, sala, 4|4, baño intercalado, galería cerrada, comedor, cuarto servicio criados, cocina gas, llaves, Isidoro, encargado, teléfono F-6581.
A1 561 4 ene 7

ALQUILO Marqués González 14, edificio moderno, piso alto, sala, recibidor, dos habitaciones grandes, comedor, baño moderno, cocina gas. Ferretería, Belascoaín esquina San Rafael. U-5215.
A1 383 3-13 En.

SE ALQUILAN para oficina o casa huéspedes las dos plantas altas de la casa Amargura 34 entre Cuba y Aguiar; de moderna construcción, con 28 aposentos espaciosos todos independientes, con instalación de agua cada una de las habitaciones; llave en las mismas; informes, Neptuno y Amistad; La Regente; Tel. A-4376.
A1 53289 27-6 En.

SE ALQUILA una casa moderna, sala, dos cuartos, comedor, baño moderno, $25, Luz esquina a San Ignacio, bodega, teléfono M-4212.
A1 53885 31 enero 6

EN JESUS PEREGRINO ENTRE INFANTA Y LA QUINTA DE LOS MOLINOS

Se alquilan las preciosas, amplias y ventiladas casas número 112, derecha e izquierda, acabadas de pintar, compuestas de 5 habitaciones, sala, comedor, cocina con su calentador y elegantísimo baño intercalado, patio y servicio de criados, pueden verse de 8 a 10 de la mañana y por la tarde de 4 media a 6, teléfonos A-9791 y M-6035. Cuando las vean, si les conviene pueden tratar con su dueño en el edificio La Metropolitana, departamento 506, en la seguridad de que por el precio habrá arreglo.
A1 53418 28 ene 7

SAN LAZARO 478, entre M. y N.; se alquila la planta baja compuesta de portal, sala, tres cuartos, baño intercalado, comedor, pantry, cocina, cuarto y servicio de criado; garage para una máquina con cuarto para el chauffeur. Precio: 75 pesos. La llave en la misma. Informan: Bufete de Arellano. A-2118.
A1 53462 29-13 En.

BELASCOAIN 613 E

Se alquilan los altos entre Figuras y Carmen, con sala, comedor, tres cuartos, baño moderno intercalado, y un cuarto en la azotea con servicio, informa nen San Miguel 100, Carlos Rodríguez.
A1 53628 29 en 8

ALQUILO los altos, Soledad 21 y 23, entre Jesús Peregrino y Pocito, a media cuadra del Colegio La Salle, una de Carlos III, modernos, grandes, doble servicios, cuarto de criados. Verlos y gustarán. Precio: 40 pesos. Valen 80. Teléfono M-5274.
A1 53540 29-6 En.

ALQUILO HERMOSO PISO

En moderno edificio, Condesa 46 B, esquina Lealtad. Sala, comedor, dos habitaciones, baño intercalado, cocina gas, fresquísimo y sumamente barato, llave carnicería de Peñalver y Lealtad.
A1 506 3 ene 9

EN 50 PESOS se alquilan los altos de Amistad y Bernal. Cinco cuartos, sala, comedor, cuarto baño. Llave: Carnicería. Informan: Tejadillo 45.
A1 150 2-12 En.

MODERNA, Malecón 73, sala, comedor, dos habitaciones, baño, cocina, cuarto criados, patio. Carmen 8, teléfono A-2066.
A1 53621 29 ene 8

SE ALQUILA, San Rafael 117, esquina a Gervasio, el primer piso derecha, con sala, comedor, dos habitaciones y servicios, la llave en la bodega. Informes, A-2738. Joyería El Gallo.

Casas de Balcells

AMARGURA 18. Se alquila esta casa con los bajos propios para almacén, y los altos para vivienda. $80.00.

CASTILLO 19. Amplio local, propio para industria o comercio, inmediato a la Calzada del Monte. $90.00.

HABANA 37. Se alquila la planta baja con sala, recibidor, cuatro cuartos y baño en $50.00.

INDIO 36. Planta alta, con sala, comedor y tres cuartos en $30.00.

INFANTA 42-A. Inmediata a la calle Universidad, se alquila esta amplia casa con sala, comedor, tres cuartos y servicios en $45.00.

MONTE 473. Se alquilan los dos pisos altos, teniendo el de la derecha gabinete independiente, propio para profesional y garage.

MONTE 475. Espacioso local propio para tienda o almacén, se alquila en $60.00.

PRADO 96. Se alquila el segundo piso alto (acera de la sombra), con tres cuartos, sala, saleta, recibidor, despacho, comedor, cocina de gas, baño intercalado, despensa, cuarto y servicio para criados en $$130.00.

SAN JOAQUIN 20. Casa con sala, tres cuartos y servicios en $30.00.

SITIOS 161. Propio para matrimonio de gusto se alquila el segundo piso que tiene sala, recibidor, comedor, dos habitaciones y baño intercalado, en $40.00.

SOLEDAD 36 entre Salud y Jesús Peregrino. Se alquilan varias casas con sala, comedor y tres cuartos en $34.00. En la propia manzana, otras de $27.00 y $31.00.

TROCADERO 67. Piso alto con sala, comedor, tres cuartos, cuarto de baño y servicios, se alquila en $45.00.

Para informes sobre las anteriores casas dirijirse a J. BALCELLS y Cia., San Ignacio 33, Telf. A-2766.
A1 420 3-11 En.

ALQUILO MODERNA casa en Arbol Seco 71-A, bajos entre Santo Tomás y Benjumeda, compuesta: De sala, recibidor, tres habitaciones, baño completo, cocina de gas, con calentador y comedor. Precio $35.00. Más informes a los teléfonos U-1478 y U-5089.
A1 171 2-17 En.

ANIMAS 127. Se alquila los bajos, compuestos de sala, comedor, cinco cuartos, baño, cocina, patio y traspatio. Precio: 70 pesos. Los altos de sala, comedor, cinco habitaciones, baño y cocina. Precio: 50 pesos. Informan: Bufete de Arellano. A-2118.
A1 53469 29-13 En.

SE ALQUILAN los altos independientes de Concordia 150, C, entre Oquendo y Soledad, agua abundante, baño completo, a precio de situación. La llave en la misma.
A1 191 2-8 En.

PRADO NUM. 11, en proporción, se alquila el primer piso con sala, dos recibidores, cinco cuartos, baño intercalado, comedor y galería. Para verlos en la misma de 2 a 5 de la tarde. Para informes: Sr. Manteca, Cuba 76 y 78.
A1 214 2-17 En.

SE ALQUILAN los bajos San Lázaro 312, con saleta, sala, comedor, tres grandes cuartos, baño frío y caliente intercalados; la llave en la misma. Informan: F-1405.
A1 216 2-8 En

SOLEDAD 50

Altos, sala, saleta, tres habitaciones, baño intercalado, cocina de gas. Informan: F-2134. Precio: 40 pesos.
A1 53822 31-6 En.

ALQUILO modernos altos, Animas 110. Sala, recibidor, siete habitaciones, dos baños, comedor, pantry, cocina, cuartos y servicios de criados, cuarto lavadero en la azotea. Teléfono F-2539.
A1 134 2-7 En.

OQUENDO 5, D, ALTOS

Sala, saleta, cinco habitaciones, comedor, dos baños, cocina de gas y carbón, despensa, servicio de criados, lavadero de ropa, precio, 65 pesos. Informan: F-2134.
A1 53820 31-6 En.

ALQUILO, $20 y $22, casas altas y bajas, sala, comedor, dos habitaciones, baño y cocina, Soledad 46 1|2 entre Pocito y Jesús Peregrino, U-2099.
A1 520 3 ene 6

ALQUILO $37 y $40, planta alta, sala, comedor, dos habitaciones, con baño intercalado, cuarto y baño de criados y cocina, Almendares 3 esquina a Carlos III, U-2099.
A1 521 3 ene 6

A-2 Vedado y Príncipe

$36 PLAZA DEL MAINE $40

Por tranvía, M y 13. Casas muy independientes, sala a la calle, tres habitaciones, baño intercalado, cuarto y baño criada, cocina gas y comedor al fondo, ambos salida independiente. Gran Edificio Maine Apartments, 10 minutos de su oficina. Familias escogidas exclusivamente. Viva entre Calzada, Línea y Malecón. Frente al parque y Gran Hotel Nacional. Esquinas $48 y $44. Hay amueblados, garages y farmacia.
A2 47524 N27 My.

VEDADO. Se alquila la espléndida casa de una planta, calle M. núm. 35, entre 19 y 21, con garages y demás comodidades. Informes: al lado, M, número 37.
A2 53048 26-10 En.

VEDADO. Calle Dos número 6 y medio, entre Calzada y Línea, alquilo bajos, portal, sala, saleta, cinco habitaciones, baño intercalado, jardín, garage y demás servicios. Llave en los altos. Informes: Calle Seis núm. 240, esquina a 25. Teléfono F-2406.
A2 009 1-6 En.

F NUMERO 205, altos, esquina a 21, preciosa casa con tres habitaciones y demás comodidades modernas. Informan en la bodega y teléfono A-1051.
A2 53332 27 ene 6

BAÑOS 187, entre las líneas de 17 y 23, alquilo altos modernos; terraza, sala, recibidor, cuatro habitaciones, agua fría y caliente y demás comodidades, precio de situación.
A2 53839 31-7 En.

EDIFICIO TAVEL, 21 Y C

Se alquilan casas con sala, comedor, cocina y baño, con dos y tres y cuatro habitaciones; otra con sala, cuarto, cocina y baño. F-6252 y U-1710.
A2 53837 31-30 En.

C ENTRE 21 Y 23

Se alquilan altos con terraza, sala, comedor, cinco cuartos, corredor, baño y cocina, $50. También hay bajos con jardín y portal. Informan: Bodega de C y 21. Teléfonos F-6252 y U-1710.
A2 53836 31-30 En.

VEDADO. Alquilo casa nueva, sala, tres cuartos, baño intercalado, hall, comedor, cocina, garage. Precio: 60 pesos. E núm. 248, bajos, entre 25 y 27.
A2 145 2-8 En.

AMUEBLADA: Se alquila la cómoda y bien situada casa F esquina a 25 Vedado, con cuatro dormitorios, 2 baños, dos garages y confort moderno para familia de gusto. Teléfono F-4963.
A2 127 2-12 En.

$110, ALQUILO hermosa casa una sola planta, B número 242, casi esquina 25. Sala, saleta, comedor, cuatro habitaciones, baño, cuarto criado, garage grande, patio, traspatio con frutales.
A2 160 2-11 En.

SE ALQUILAN dos altos modernos 25 número 347 entre A y Paseo. Tres cuartos, baño intercalado, cuarto servicio criado. Puede verse de 2 a 4. Informan, F-3646.
A2 184 2-15 En.

SE ALQUILA la casa calle H. número 225, entre 23 y 25, compuesta de sala, comedor, cuatro cuartos y demás servicios, cocina de gas y carbon. Informan al lado.
A2 53689 30-7 En.

ALQUILO bonitos altos, calle 21 número 45, entre J. e I. Vedado. Sala, tres cuartos, baño intercalado, comedor, cocina gas. Gana 45 pesos. Llave en la misma.
A2 209 2-8 En.

SE ALQUILA la planta baja de la casa calle J número 2, con sala, saleta, cinco cuartos, dos baños, comedor, pantry, cocina, tres cuartos, criados, garage. Informan, F-2115. La llave, al lado.
A2 263 2 ene 7

VEDADO, se alquila hermosa moderna casa calle 4 entre Línea y Séptima, planta baja, hall, sala, recibidor, comedor, pantry, cocina, garage, toda pintada en aceite, gran baño, hermosas habitaciones, hall central, gran baño, cuartos de criados, teléfono A-6711.
A2 625 4 ene 10

VEDADO, se alquila hermosa moderna casa, calle 9 entre F y G, muy próxima al hospital de Maternidad, vestíbulo, recibidor, sala, hall, cinco habitaciones, hermoso comedor, gran baño intercalado, pantry, cocina, cuartos de criados y garage, teléfono A-6711.
A2 624 4 ene 10

EN 100 pesos se alquilan los bajos de la calle 17 número 241 entre F y G, en el Vedado, amplia y cómoda.
A2 662 4-8 En.

VEDADO, A $22

Alquilo casa moderna en la calle A número 3 entre Tercera y Quinta, consta de sala, dos cuartos, cocina y baño. Informan en los bajos, y teléfono X-1717.
A2 593 4 ene 7

SE ALQUILAN los hermosos y cómodos altos, a la brisa, Ave. Wilson número 12 esquina a M., con garage. Informan en los bajos.
A2 543 4-8 En.

SE ALQUILA la hermosa y fresca casa calle 4 número 189, altos, entre 19 y 21, en el Vedado. Terraza cubierta, cuatro cuartos, baños intercalados, comedor, galería, cocina, cuartos de criados y garage. Informan en la misma y en el Tel. F-4906.
A2 586 4-14 En.

VEDADO. Se alquila en la calle 10 entre 17 y 19, número 160, un cómodo y moderno alto, todo a la brisa. Precio de situación. En el mismo informan.
A2 688 5-13 En.

VEDADO. Calle 8 número 43, bajos, casi esquina a 17. Sala, comedor, hall, jardín, pantry, cocina, cuatro cuartos, dos baños, closets, calentador, servicios criados. A-6537.
A2 744 5-9 En.

SE ALQUILAN tres casitas cómodas y baratas, dos en 16 entre 17 y 19. Informan en la Carnicería de 17 y otra en 8 número 32, Vedado, 11 y 13. Informan en la misma. Leandro Miguel.
A2 672 5-8 En.

SE ALQUILAN casitas independientes, (altos y bajos), con sala, comedor, dos amplias habitaciones, cocina y baño, en $14.00, $15.00 y $16.00, mensuales. Pasaje Vega. Calle 15 entre 18 y 20, Vedado.
A2 724 5-10 En.

SE ALQUILA el elegante piso bajo de la casa calle 19 núm. 239 esquina a F., Vedado, compuesto de jardín, portal, sala, recibidor, comedor al fondo, cuatro amplias habitaciones, baño intercalado, cocina, cuarto y servicio de criados, garage con cuarto para el chauffeur. Informan en el Edificio Arcos el Conserje Sr. Fermín.
A2 763 5-10 En.

SE ALQUILA Vedado, 16 número 3, casas con todo confort, sala, saleta, tres cuartos, baño, comedor, servicios criados, $40, más chicas a, $27, preguntar por Clemente, a todas horas.
A2 242 2 ene 8

SE ALQUILA lindo segundo piso en Compostela número 60, tres habitaciones, living-room, comedor sevillano, cuarto de baño completo, cuarto de criada y servicio, su precio, $60. Informes, teléfono F-3417.
A2 487 3 ene 8

NEPTUUO 160, principal, entre Escobar y Gervasio, cuatro cuartos, dos baños, sala, recibidor, abundante agua, servicios criados, cocina gas, gran comedor, calentador. A-6537.
A1 745 5-9 En.

QUINTA 42 1|2, entre Baños y D, a la brisa, media cuadra parque Villalón, 4 habitaciones, sala, saleta, servicio completo, patio, buen baño, informan, F-5469.
A2 274 2 enero 7

SE ALQUILAN los altos de Calzada casi esquina a J., con sala, saleta, seis cuartos, dos baños, comedor, pantry, cocina, dos cuartos criados y sus servicios. Informan, F-2115.
A2 262 2 ene 7

SE ALQUILAN altos y bajos independientes, de la hermosa casa K, esquina a 11, cada piso con sala, saleta, seis cuartos, dos baños, comedor, pantry y cocina, dos cuartos criados y garage. Informan, F-2115.
A2 264 2 ene 7

ALQUILO calle 17 entre L y M, los altos número 10, propios para una, o dos familias, terraza, sala, antesala, 4|4, comedor, cocina, baño completo, cuarto criada, más dos amplias habitaciones en el alto, con baño intercalado. Informan en el mismo, teléfono F-1407.
A2 302 2 enero 12

LINDO chalet, con todas las comodidades, living room, comedor, pantry, cocina, cuarto, baño, planta alta: living room, cuatro cuartos con sus correspondientes baños y closets. 13 número 19 entre Paseo y 2, F-1177.
A2 296 2 ene 12

11 No. 53, ENTRE 12 Y 14 VEDADO

Espaciosa casa, con sala, saleta, dos baños, cuatro cuartos, jardín y patio, $60.00.

THE TRUST COMPANY OF CUBA
Departamento de Bienes
Obispo 53. M-6917.
A2 261 2 ene 7

VEDADO. Se alquilan casa baja, y una alta, sala, comedor, tres habitaciones y la alta, cuatro y demás servicios, recien pintadas. 19 número 226, con o sin garage.
A2 222 2-7 En.

VEDADO. Casa, sala, hall, comedor, dos habitaciones, baño intercalado, agua caliente y luz. 23 número 464.
A2 223 2-7 En.

SE ALQUILA la casa B. número 7, entre 5 y Calzada. Tres habitaciones, sala, comedor, terraza y cuarto de criados, todo moderno. La llave en la tienda. Teléfono F-5432.
A2 357 3-8 En.

SE ALQUILA casa a la brisa, jardín, portal, sala, saleta, cinco cuartos, cocina gas y carbon y una gran terraza, D. núm. 194, entre 21 y 23. Informan al lado, Vedado.
A2 364 3-11 En.

VEDADO, se alquila casa calle Baños 241 entre 23 y 25, planta baja, 5 habitaciones, moderna, precio reajustado, llave esquina 23, trato: San Lázaro 237.
A2 499 3 ene 8

ALQUILER RECIENTEMENTE REBAJADO DE $220 A $110

Calle 15 entre E. y D., casi esquina Baños, en lo más alto, saludable, loma del Vedado, altos, entrada independiente. Jardín, portal, escalera mármol, todos adelantos modernos, ventanas sus cuatro lados. Sala, saleta, hall, terraza, comedor grande al fondo. Ocho cuartos, dos baños familia, calentadores gas, dos cuartos y dos baños criados. Entrada independiente, proveedores fondo. Garage. Dos cuadras Colegios La Salle, Dominicas, Iglesia. Una cuadra tranvía. Calle 17. Llave lado. Calle 15 esquina Baños. Gibarga.
A2 374 3-7 En.

VEDADO. Alquilo $50 (último precio), altos C, núm. 270, entre 27 y 29, acera brisa, sala, saleta, comedor al fondo, tres cuartos, baño intercalado cuarto y servicio criados, entrada servidumbre independiente. Agua abundante. Dueño en bajos.
A2 418 3-10 En.

SE ALQUILA en Vedado, calle 35, casa bonita, planta baja, jardín, portal, sala, tres cuartos, comedor, gran cocina, baño intercalado completo, servicio criados, agua caliente, garage con lavaderos en 35 pesos. Informan: teléfono F-4801. Calle Dos, núm. 281.
A1 431 3-6 En.

SE ALQUILAN amplios altos, 17 entre F. y G., número 128, moderno, acera de la sombra con sala, recibidor, hall, tres cuartos, baño intercalado, comedor, cocina, cuarto y servicio criados, agua fría y caliente. Llaves e informes en los bajos. Teléf F-5724.
A2 C6123 10 Dic. Indf.

VEDADO. Se alquilan altos de lujo, calle 4 182, con sala, recibidor, comedor, cuatro habitaciones, terraza, baño lujo, cuarto y servicio criados. Informan, Inquisidor 28. A-6483.
A2 399 3-11 En.

VEDADO, alquilo casa moderna, con garage, cuatro habitaciones grandes con lavabos, comedor al fondo, Avenida Wilson 93, A, entre Seis y Ocho. Más informes: F-4101.
A2 413 3-6 En.

CASA DE MADERA, muy buena, calle I número 226, entre 23 y 25, jardín, portal, sala, dos habitaciones, comedor, cocina y demás servicios, traspatio. $23.00.
A2 463 3-8 En.

VEDADO, CALLE E

entre Línea y Calzada, portal, sala, saleta, comedor, seis cuartos, dos baños, repostería, pantry, cocina gas y carbon, dos cuartos altos con baños independientes; cuarto y servicio criados; garage dos máquinas. Llaves lado. Alquiler: 110 pesos. Dueño: Teléfono F-1806.
A2 429 3-7 En.

CALLE 27 No. 15, entre M. y N., cuadra y media de la Portada de la Universidad, un tercer piso, construído a todo lujo, por el arquitecto Max Borges. Sala, cuatro habitaciones, hall, comedor al fondo, baño de lujo intercalado, cocina, pantry, gran cuarto de criados en la azotea, con servicios completo. Renta $60.00. La llave en los bajos. Teléfono U-4266.
A2 476 3-6 En.

SE ALQUILA la casa de Paseo 37 esquina a 17, Vedado. Informan en 17 número 342.
A2 52696 17-30 En.

SE ALQUILA la planta baja de la casa calle 20 entre 15 y 17, que se compone de jardín, portal, sala, hall, cuatro cuartos, baño intercalado, comedor, cocina, cuarto y servicios de criados, patio y traspatio, precio, $55 mensuales, la llave en los altos. Informan, bufete Arellano, A-2118.
A2 53887 31 ene 15

CALLE 11 número 137 entre K y L, alquilo casa con sala, saleta, seis cuartos, baño, cocina, cuarto de criados y jardín, precio, $60. Informan en la misma.
A2 53912 31 ene 6

ALQUILO altos modernos, I número 207 entre 23 y 21, sala, recibidor, comedor, cuatro cuartos, baño intercalado, cuarto servicios criados, llave e informes, H 227 entre 23 y 25.
A2 53897 31 ene 7

SE ALQUILAN los espléndidos altos de la calle Paseo número 25 con siete grandes habitaciones y demás comodidades, abierta de 4 a 6. Informes, lochería La República. Teléfono A-1796.
A2 53326 31 ene 15

ESPLENDIDOS BAJOS

Línea 79 entre 2 y 4, Vedado, dos cuadras cine Trianón, una parque Paseo. Portal, sala, hall, terraza costura, biblioteca, 5 habitaciones dormitorios, 2 baños intercalados, galería interior, jardín, comedor, pantry, cocina, dos cuartos criados, baño, garage dos máquinas, lavandería, $120. Quintana, M-3193.
A2 53865 31 ene 7

BAÑOS 52

Casa moderna, grande, jardín al frente, baño intercalado, graage dos máquinas. Informan al lado. Teléfono F-3962.
A2 53765 30-7 En.

SE ALQUILA una finquita con terreno y casa chica en la calle 26, en el Vedado. Teléfono F1439.
A2 53763 30-6 En.

VEDADO. Se alquila, calle 17 número 595, entre 26 y 28. Casas interiores, dos cuartos, sala, comedor, cocina y baño, 20 pesos; y otra con sala, cuarto, comedor, baño, cocina, 16 pesos. Modernas. Teléfono F-1183.
A2 53827 31-15 En.

VEDADO. Calle 9 número 5, entre K y J, altos, alquila casa moderna, terraza, sala, recibidor, cuatro cuartos, baño intercalado, cocina de gas, cuarto y servicio de criado, garage y cuarto de chofer, $75. F-1183. Llave en la bodega.
A2 53828 31-15 En.

ALQUILO amueblada buena casa en el Vedado. Informes: F-4283.
A2 142 2-10 En.

A UNA CUADRA del hotel «Nacional», calle 21 número 5, entre M. y N. Vedado, propiedad de Max Borges: la planta alta o la baja, construído a todo lujo, sala, recibidor, cinco habitaciones, dos baños intercalados, comedor, cuarto y baño de criados, pantry y cocina. Precio: $115. Informan en la misma.
A2 475 3-6 En.

A-3 Cerro y Palatino

CERRO. Reparto Betancourt. Se alquila en San Quintín y Cerezo, una casa nueva, sala, cuarto y comedor, patio grande. Las llaves e informes en la Bodega.
A3 188 2-7 En.

AMENIDAD Y CRUZ DEL PADRE

A una cuadra de Infanta, se alquilan casitas con sala, dos cuartos, baño y patio, teléfono U-1710.
A3 52063 13-18 En.

CASITAS INDEPENDIENTES con tres departamentos, patio, cocina, cuarto de baño y demás servicios, en la Calzada de Palatino No. 7, con tranvías por su frente y a una cuadra de la Calzada del Cerro. Alquiler $20 y $17. Llaves e informes

EL CAMBIO DE LA DIRECTIVA DE LA SDAD. EL PROGRESO

Con este motivo se celebró una fiesta brillante.—Boda muy simpática en Amarillas

En medio del entusiasmo más completo, que hace vislumbrar lo activo y eficaz que habrá de ser la labor a desarrollar por los miembros de la nueva Directiva de «El Progreso», la prestigiosa Sociedad de Amarillas, se llevó a cabo el pasado día primero el cambio de la misma.

El presidente saliente, el distinguido y muy estimado caballero Antonio Campillo, en breves y expresivas frases realza la figura social y prestigiosa del nuevo presidente, el inteligente Dr. Rafael de la Torre, y demás miembros de la nueva Directiva, procediendo a darle posesión de sus respectivos cargos.

El señor Campillo recibió muchos aplausos, los que aumentaron al hacer uso de la palabra el doctor De la Torre, como siempre que hemos escuchado su palabra fácil e inspirada. Empezó entonando con el verbo cálido de su elocuencia un himno de gloria a ese Liceo y a esa legión de mujeres que siempre, en todos los momentos han llevado su gracia cautivadora a aquellos salones, celebró con enaltecedoras frases la actuación de las anteriores directivas y pidió que se mantenga viva la consideración y afecto entre los asociados ya que con la cooperación mutua se podrá llegar al grado de perfección y hace constar que trabajarán intensamente como corresponde al espíritu inquieto de sus jóvenes almas, dispuestos a la lucha en sus grandes empeños de progreso, y que desde ese momento el nuevo Secretario, el entusiasta joven Carlos Sánchez renunciaba su sueldo de Secretario para destinarlo a la adquisición de un aparato de radio, acción que ha sido muy favorablemente comentada.

Muchos aplausos premiaron el discurso del doctor La Torre, reiterándole los allí presentes calurosas felicitaciones, a las que se ha hecho acreedor por su labor beneficiosa, su entusiasmo sin límites y su constante dedicación en pro del progreso social.

En representación del Liceo del vecino pueblo de Calimete, habló un distinguido y culto joven de aquella Sociedad, recibiendo nutridos aplausos y felicitaciones por su elocuente e inspirado discurso.

Después fuimos obsequiados con un delicioso ponche y a continuación se celebró animado baile que se deslizó con toda alegría y orden, amenizado por nuestro aplaudido Sexteto local.

Cuanto vale y brilla en nuestra buena sociedad, lo más granado y florido de nuestra élite, salvo escasas excepciones, se vió representado en dicha fiesta.

Mujeres bellísimas de refinada distinción y elegancia contribuyeron con su presencia a hacer esta fiesta aún más lucida y agradable, entre las cuales recuerdo a la señora Rosario Vasconcelos, bella y culta esposa del Dr. Rafael de la Torre, con la que pasé en amena charla un agradable rato; las señoras Luciana R. de Alonso, Sánchez de Padrón, Margot de Sánchez, Rosaura S. de Sotolongo, Regla S. de Angulo, Pastora C. viuda de López, María H. de Sánchez, Juana P. de Ruíz, Hildesila M. de Cuesta, Lala A. de Martínez, Puente viuda de Rodríguez, Ruíz de Hernández.

Señoritas: las encantadoras y sugestivas hermanitas Zoila y Eloísa García, las simpatiquísimas Andrea Sánchez y Julia Alonso; Nelia y Nena Sánchez, Victoria Travieso, Hilda Calera, Bernarda González, María y Edelmira Alonso, Anita y Aurora Ruíz, Carmita Goldarás, Rosa Pérez, Juana, Elia y Fidela Ruíz; Anaís Angulo, Lola Sotolongo, Alejandrina Troya, Angelia Martín, Anita Martínez, Chicha y Josefa Ojito; María Josefa Sánchez, Nieves de Armas, Violeta Sánchez, Robertina Humbert, Lolita y Zoila Cepero, Chicha Tintorer, Alérida González, Zoila y Noemí Sánchez, señoritas Hernández, señoritas Galindo, Onelia Alvarez, Dora Ruíz, Amada Alvarez y otras.

Felicito a la Directiva de la que se espera grandes y felices iniciativas en bien de nuestra Sociedad, formulando sinceros votos por que la prosperidad y la unión reine en ese templo social donde se rinde culto a los más nobles ideales de cultura, progreso y fraternidad.

SIMPATICA BODA

Llegan a la crónica los ecos de una simpática boda efectuada el pasado miércoles y en la mayor intimidad a causa del reciente luto que guarda la novia: la bella y virtuosa señorita Julia Morejón que unió sus destinos a los del apreciable y caballeroso joven Emérito Hernández.

Ante el Juez Municipal, señor Francisco Quintero, se efectuó la ceremonia civil en la que actuaron como testigos los señores José González y Francisco López Calera.

Formulo mis votos por la felicidad de tan ideal parejita y que la luna de miel que han comenzado a disfrutar sea interminable, colmada de venturas.

PEDRITO ARRIETA

Simpático niño, el más preciado tesoro y complemento de la felicidad de los distinguidos esposos Aquila Sardiñas y el doctor Pedro Arrieta, ha estado recluído en sus habitaciones a causa de una lesión sufrida en un pie y que le impedía caminar.

Ya lo hemos visto muy mejorado y son mis deseos que pronto esté bien tan gracioso y travieso niñito.

SALVANDO UNA OMISION

Debido a la premura con que casi siempre escribo estas notas, no felicité oportunamente en mi crónica anterior, a un grupo de caballeros de nuestra sociedad que celebraron su onomástico el pasado día primero. Son ellos Manuel Fernández, acreditado comerciante, propietario del gran establecimiento «La Moda», Manuel Recaño, popular Alcalde de este pueblo; Manuel Alonso y su hijo Manolo; Manuel Martínez, Manuel González, José Manuel Campillo, Manuel Llorente y su hijo Manolito.

Aunque tarde quiero subsanar este olvido involuntario y les hago llegar mis mejores deseos por su felicidad en el nuevo año.

AGRADECIDA

Por medio de estas líneas quiero exteriorizar mi agradecimiento más sincero por las muchas felicitaciones de año nuevo que aún están llegando a mi mesa. Correspondo a tan buenos deseos con mis votos por la dicha de todos en 1931 y años venideros.

Dra. América A. López Calera.

FUNCION BENEFICA PARA CREACION DE UN CLUB INFANTIL

El Sr. Víctor Molina es el iniciador.—Niña enferma. La despedida al año en Tapaste

Tienen el propósito de dar una función a beneficio del «Tapaste A. Club» varios elementos valiosos de Tapaste.

Se trata única y exclusivamente de levantar un Club infantil y este beneficio, es para proveerlo de varias cosas que necesitan.

El iniciador de ésto es el culto profesor señor Víctor C. Molina (Director de la Escuela No. Siete de esta localidad, que con gran esmero cuida que sus discípulos progresen.

Le deseo al amigo Carmelo un rotundo éxito.

En próximas daré más detalles.

NIÑA ENFERMA

Después de haber estado guardando cama durante varios días ya se encuentra mejorada de salud la niña Mercedes Aurora Ruiz, hija querida de nuestro apreciable amigo y estimado galeno señor Gaspar Ruiz.

Que continue bien son los deseos del Cronista.

DESPEDIDA DEL AÑO

Con motivo de despedir el año 30, organizaron varios socios de nuestra sociedad «El Grito de Baire», una simpática reunión bailable, a la que acudieron numerosas damas y damitas.

El Cronista, por encontrarse ausente, le es imposible dar mas detalles lo que siente mucho.

EL BOTERO DEL VOLGA

Para fecha próxima tenemos anunciada en el cine París, la famosa e incomparable película titulada: «El Botero del Volga», en la que el bien conocido artista Douglas Fairbanks, desarrolla toda su astucia e inteligencia como as de la pantalla.

De seguro que será un éxito para la empresa, la que bien se lo merece.

NUEVO COMPROMISO

En días pasados fué pedida la mano de la simpática y espiritual señorita Silvia Mesa, por mi estimado amigo Generoso Pérez.

Este compromiso, como anuncié recientemente, ha llegado al fin a formalizarse.

De ello me alegro mucho y además envío por este medio mi sincera felicitación a dichos jóvenes.

MI ULTIMA NOTA

Ya estando en el nuevo año, quiero hacer llegar hasta mi Director, compañeros de Redacción y lectores en general, una sincera salutación, deseando a todos muchas felicidades.

Mariano Ortiz Gil,
Corresponsal.

CRONICA SOCIAL DE STI. SPIRITUS

Petición de mano.—Señorita lesionada.—Baile del Tennis

ENGAGEMENT

Formalizado quedó en horas de la tarde del día 1 de año.

Nueva de amores que viene a la crónica para sorprender a todos de la manera más grata.

Por el Coronel Indalecio Salas Zamora fué pedida la mano de la señorita Carlotica Lamadrid Prieto, de fina y delicada belleza, para su querido sobrino el joven Doctor Jorge Pina Martino, médico que se ha abierto paso en nuestra sociedad desde su llegada a ella y en donde cuenta con grandes simpatías.

Ante los padres de la gentil **jeune fille** los distinguidos esposos Francisco Lamadrid, Capitán retirado del Ejército Nacional, y Ernestina Prieto que residen desde hace algún tiempo entre nosotros.

CORALIA PRUNA

Después de varios días de permanencia entre nosotros ha salido para esa Capital, lugar de su residencia, la gentil y distinguida señorita Coralia Pruna y Serra competente profesora de la Academia Municipal de esa ciudad.

Fué en automóvil.

NATA LOPEZ

Continúa cada día mejorando de las graves lesiones que sufrió el pasado mes en la Carretera Central la gentil y delicada señorita Nata López y Mendigutia.

Su asistencia está a cargo del reputado galeno señor Félix García Rodríguez.

Mucha es la alegría que con tal motivo experimentan sus familiares.

MISA DE REQUIEM

En nuestra Parroquial Mayor se llevó a cabo en la mañana del día 3 de Enero solemnes honras en sufragio del alma del Señor Ulises Ballesta y Fornes, miembro muy estimado que fué de la sociedad espirituana.

El templo se vió bastante concurrido.

Un recuerdo de cariño de su esposa e hijos.

EL BAILE DEL TENNIS

En la noche del pasado 31 se llevó a cabo el gran baile de las Uvas en los terrenos del Yayabo Tennis Club de esta ciudad, el cual viose concurridísimo desde temprano, pues asistieron infinidad de estimadas familias.

La orquesta del señor Martín amenizó la fiesta, así como el Son de Echemendía.

Bellamente engalanado y radiante de luz lucían esos terrenos.

EL COLEGIO DE ABOGADOS

En las nuevas elecciones llevadas a cabo por el Colegio de Abogados de esta ciudad ha salido electa la siguiente candidatura.

Dr. Rafael Morales Díaz, Decano.
Dr. José A. Ferrer Morejón, Secretario.
Dr. Federico A. Carbonell, Tesorero.
Doctores Ricardo Mendigutia López Rogina, Eduardo A. Suárez Rivas, José Francisco Valdivia García y Antonio Marques Diputados.

Serra Carbonell.

NOTICIAS DE JICOTEA

EN EL TEATRO MARTI

Un gran éxito, como se esperaba, constituyó la exhibición de la bella cinta cubana, «La Virgen de la Caridad», en el teatro Martí, de Jicotea, el día primero de Enero del año actual.

Mi felicitación más sincera por el éxito obtenido.

VISITA

En días pasados llegaron a ésta, los distinguidos esposos Martí-Pí y Domínguez-Pí e hijos, con el propósito de disfrutar del día de año nuevo en casa de los queridos, Serra-Pí.

Reciban todos mi más cordial saludo.

O. Barrios García,
Corresponsal.

GRANDES FIESTAS RELIGIOSAS SE EFECTUARON EN A. DE PASAJEROS

Las santas misiones de los P P Apraiz y Aranguren fueron un gran éxito católico.- Baile en el Casino.- Pésame.- Saludo

Guerra al error, guerra a la ignorancia religiosa, ese ha sido el lema de los R. P. misioneros C. Apraiz y P. Aranguren. Con las armas de la convicción y con un denodado ardor de Apóstoles han vencido al enemigo asaz dañoso que tantas víctimas ha causado, que tantos corazones ha lacerado, que tantas inteligencias ha oscurecido, ese enemigo es la ignorancia religiosa. Estos ardorosos apóstoles, estos obreros de paz, estos hijos del Serafín de Asís, han dejado por Aguada, Real Campiña y Central Covadonga, una indeleble estela de su paso tan beneficioso. Hombres y niños, jóvenes y ancianos, todos elogian a estos beneméritos Franciscanos, y de sus labios solo brotan éstas o parecidas frases:

¿Cuándo vuelven? ¡Qué buenos son!.

Baste decir que las comuniones, que suelen ser unas 300 mensuales en esta parroquia, en una sola semana ha habido como mil y no tan sólo de niños, sino de adultos y de un buen número de hombres que con las conferencias del P. Apraiz y las razonadas pláticas del P. Aranguren, han roto las cadenas del respeto humano, han desenmoroñado su conciencia y a la paz de todos se han acercado a la mesa eucarística.

Al final de las misiones estuvo entre nosotros nuestro amadísimo prelado el Exmo. y Rvdmo. Mons. Zubizarreta que vino a hacer la S. Visita Pastoral y administrar el santo sacramento de la confirmación. Tanto en Aguada, Real Campiña, como en Covadonga, expuso las obligaciones de todo cristiano con tanta claridad que nadie dejo de comprenderle, exhortando al cumplimiento de estas obligaciones con tal unción de palabra que enternecía a cuantos le escuchaban. Creo que sus tiernas exhortaciones no han caído en el vacío.

Misión completa, misión fructífera, ha sido la llevada a cabo en este término. ¿Quiénes han sido los causantes de esta misión? Los Caballeros Católicos, entre ellos el generoso señor Gregorio Escagedo que con tanta liberalidad, donó cincuenta pesos que se han empleado en los gastos de la misión. Tanto bien realizado con tal largueza, el cielo les bendecirá.

No puedo omitir la hermosa fiesta de primera comunión realizada en el Central Perseverancia, donde por primera vez se dijo una misa de Campaña, con una asistencia inmensa y con una comunión de más de 60 personas, entre adultos y niños. Los muy queridos administradores de los centrales Covadonga y Perseverancia han realizado en estos días actos muy dignos de encomio, repartiendo raciones a mas de 60 familias en cada central, consistente cada ración en frijoles, carne, chocolate, turrón, leche condensada, avellanas, nueces, etc.; todo en tal cantidad que era suficiente para alimentar con cada ración a una familia de doce personas.

No es de extrañar que tan queridos sean estos dignos administradores Carreño y Tarafa, que tanto se preocupan por el bienestar de esta comarca.

BAILE DE REGLAMENTO

En el Casino Español se llevó a efecto en la pasada noche del 1o. de año, un lucido baile de Reglamento, el cual fué amenizado por una afamada orquesta de la capital y el sexteto aguadense.

Una nutrida representación de lo más distinguida de la localidad se hallaba presente dando realce a tan entusiasta fiesta.

Baste decir que ha sido otro éxito del Casino, el baile celebrado a entrada de año.

LAMENTABLE PERDIDA

Nuestra sociedad en pleno lamenta grandemente la desaparición de su querido Jefe de Sanidad, el Dr. Faustino Tapia y Molina que víctima de un accidente y después de dos meses de horribles sufrimientos ha fallecido en la Habana el día 30 del pasado diciembre.

Dadas sus dotes personales y su excesiva generosidad, notamos un inmenso vacío en el seno de nuestra sociedad con la pérdida del muy querido doctor Tapia.

Nosotros nos unimos en su acerbo dolor a su inconsolable viuda, la distinguida dama Laura Martínez y a esos dos angelitos que a tan tierna edad pierden el cariño inmenso de su amoroso padre.

Descanse en paz.

SALUDOS

Sea muy cordial para unas distinguidas damitas que se encuentran desde hace varios días disfrutando las vacaciones de Pascuas junto a sus familiares.

Son ellas la simpática señorita Argelia Díaz, que acompañada de la gentil Josefina del Castillo y su hermanita, amigas predilectas de Argelia, y que procedentes de la Habana llegaron en la pasada semana.

Una estancia muy grata deseamos a tan simpáticas jovencitas.

También se encuentra entre nosotros la culta señorita Regina Linares que con el propósito de asistir al baile que se efectuó en el Casino, hubo de trasladarse a ésta, acompañada de su amantísima mamá. Nosotros les saludamos muy cordialmente.

SAN MANUEL

El día de los Manueles, celebróse el día 1o. de año, y con alegrías festejaron su onomástico distinguidas damas entre ellas Manuela Sotolongo; Manuela Mazas de García y María Manuela García. También los distinguidos caballeros Manuel Gómez, Manuel Antuña y J. Manuel Dobaño.

A todos nuestra felicitación.

CARMINA.
Cronista Social.

NOTAS SOCIALES DE U. DE REYES

La Canastilla de las Damas Católicas.—Regreso.—Súplica

GLADYS MANUELA

Así se llamará la afortunada niña que obtuvo la canastilla, donada por la «Asociación de Damas Católicas», al primer niño o niña de padres pobres que naciera el día 31 de diciembre o el día primero de Enero.

Gladys nació el 31 y por lo tanto, siendo el primer bebé que «arribó» a Unión ese día, de padres pobres, le tocó el regalo.

Enviaron donativos las siguientes personas: Una caja de talco, (Farmacia Telot); una pieza de tela antiséptica, (La Francia, Alvarez y Orol); dos capoticos de lana y un gorrito, (la señorita Gloria Dumigrón); un roponcito de olán, la Sra. Cándida Dumigrón de Betancourt); dos abriguitos una frazada y unos sobres con polvos talco, (la señorita «Chichy» Pérez); un abriguito de lana y seda y dos roponcitos de crepé azul de seda, (la señorita Josefina Padrón); un abriguito de lana y seda, (la Señora María Bertrán de Cobo). Estos dos abriguitos fueron confeccionados en «El Encanto». Un par de boticas y dos roponcitos de olán, (Señorita Joaquina Fábregas) y una caja de jabones, la cronista.

Damos las más efusivas gracias a las bondadosas personas que nos ayudaron y rogamos a todas las personas que se dicen católicas nos ayuden en nuestra incansable obra a favor de la Iglesia y de los pobres, suscribiéndose a nuestra Asociación con una peseta al mes.

Esperamos por su óbolo, lector!

REGRESO

Han regresado a nuestro pueblo, pasadas ya las vacaciones de Navidad y Año Nuevo, las profesoras de Instrucción Pública señoras Esperanza D. de Dumigrón y señora María Luisa Cuervo de Rodríguez.

Reciban mi bienvenida.

SRA. MARIA TELOT DE GONZALEZ QUEVEDO

Han regresado del central «Hershey» donde residieron algunos meses, a su lujosa residencia de la calle Unión, los estimados amigos nuestros señor Enrique G. Quevedo Jr., y su interesante esposa, señora María Telot de González Quevedo, acompañados de sus hijos, los lindos niños, Josefina, Lolita y «Bebito».

Al dar esta agradable noticia a mis lectores, doy la más cordial bienvenida a esta familia.

RUEGO

Mi buena amiga Sor Antonia Barbero, Superiora del Hospital de «San Lázaro», en Rincon, acusa recibo de las cantidades que me han sido donadas por distintas personas para que se las enviase a ella y aliviar en algo la triste situación de aquellos infelices hermanos nuestros.

Han enviado dinero, las señoras Cristobina Polo, Ramona Guedes, Teresa Borrell, la señorita Goyita Polo y María Hernández.

Las personas que deseen enviar algún dinero pueden dirigirse a mí o bien mandarlo a Sor Antonia, cuya dirección es la siguiente: Sor Antonia Barbero, Superiora del Hospital «San Lázaro». Rincón. (Provincia de la Habana).

El milagroso San Lázaro y el buen Dios agradecerán mucho lo que hagamos en beneficio de aquellos pobres leprosos.

BERTHA

Desde la lejana Suiza nos llega una bellísima postal como recuerdo de la estimada y nunca olvidada amiga Berta Balz que tiene un recuerdo cariñoso para todas sus amistades de aquí. Los meses transcurren y tal vez si la afectuosa amiga añore con un poco de pena, nuestro delicioso clima, nuestras costumbres y nuestra patria incomparable.

Volverá Bertha cualquier día.

Así lo creemos y esperamos.

ADRIANA.

ECOS Y NOTAS DEL CTRAL. S. ANTONIO

Grata visita de varias Srtas. Carmelina Martínez.—Retorno

GRATA VISITA

En pasados días tuve el gusto de recibir la visita de las distinguidas y encantadoras señoritas Natividad García, Carmen González y la graciosa jovencita Estrella Sosa, que procedentes de Agramonte, donde residen, pasaron tres días entre nosotros donde tanto se las distingue.

Les reitero con estas líneas mi saludo de afectuosa bienvenida al Central San Antonio.

ENTRE NOSOTROS

Procedente de Guanabacoa y en el hogar de sus tíos los estimados esposos Talón- Andreu, se encuentra pasando una temporada, la gentil señorita Aurora Cornejo acompañada de su mamá la estimada señora Dolores Andreu de Corneja.

También con motivo de las fiestas de Navidad hemos tenido el gusto de ver por estos lares al señor Tomás Cornejo y al correcto y distinguido joven Miguel Roca.

Para todos mis saludos.

RETORNO

Después de grata temporadita en la Capital de la República, han retornado al seno de esta sociedad la joven y bella señora Delia Pou de Lauzardo, y sus lindas niñas. Acompañándolas vino su mamá política, la distinguida señora Antonina F. viuda de Castaño y sus hijos Nena y Armandito Castaño.

Reciban mi cordial bienvenida.

CARMELINA MARTINEZ

Se encuentra recogida en sus habitaciones padeciendo una afección grippal, la gentil y simpática señorita cuyo nombre da margen a esta nota.

ENVIO

A todos los componentes de este DIARIO un mensaje de dicha y prosperidad en el nuevo año. Para mis compañeras las cronistas, mis deseos de que llegue hasta ellas la dicha, bajo la forma que más le agrade.

Lo mismo a los señores corresponsales. — **Ursina Adán,** Cronista.

UNA ESPLENDIDA FIESTA DE FIN DE AÑO TUVO CELEBRACION EN BEJUCAL

Se efectuó en la bella residencia de los esposos Alvarez Rodríguez. Distinguida concurrencia asistió. Apostolado.

Suntuosa, magnífica resultó la fiesta celebrada en la espléndida residencia de los esposos Alvarez-Rodríguez, en Bejucal.

Fiesta de despedida del año.

Los esposos Silvina Alvarez y José A. Rodríguez, gozan de gran distinción y aprecio en nuestra sociedad.

En su elegante mansión se han celebrado magníficos saraos que han resultado inolvidables.

Esta fiesta de fin de año es una más que dejará gratos recuerdos.

Organizada por la simpática y encantadora señorita Zoraida Marrero, constituyó un acontecimiento social.

La lluvia que caía pertinaz no le restó alegría ni animación.

Solo contribuyó a que la fiesta se desenvolviese solamente en el interior de la casa, pues en el bellísimo patio que estaba ricamente adornado fué imposible.

La sala y corredores también lucían una preciosa decoración. Racimos de globos ponían en ella una nota de colorido.

En la galería de cristales que dá al patio, estaba colocada la piñata que semejaba una bella rosa. Numerosas cintas colgaban de ella.

La orquesta Mercado, tocaba en el salón principal. Nuestra juventud elegante y distinguida se entregada allí a las dulzuras del danzon y a las alegrías del fox.

Una de las atracciones fué el elegir al Rey de la fiesta entre las parejas presentes.

La suerte recayó en el simpático joven Juanito Cerra, que eligió Reina a la señorita Enriqueta Fernández, hermana de la cronista.

Graciosos regalos recibieron los Reyes de la fiesta.

Poco antes de dar las doce fueron repartidas las cintas de la piñata entre todas las parejas.

Numerosos obsequios contenía. Globos, pitos, matracas, gorros...

Al dar las doce el júbilo reinó allí

El ruído de los pitos y matracas saludaba el advenimiento del Nuevo Año, mientras todos comían las simbólicas doce uvas.

Después el Rey y la Reina de la fiesta partieron el cake de la dicha que contenía numerosas sorpresas para los concurrentes.

El buffet espléndido y riquísimo, estuvo abierto toda la noche. Bocaditos, cakes, exquisitas pastas y un soberbii ponche, fueron servidos con esplandidez.

Mientras tanto la orquesta tocaba un programa escogido que hacía las delicias de todos.

Los nombres de la concurrencia que asistió a esta encantadora fiesta constituyen una página de nuestro mundo social.

En primer término los dueños de la casa: la señora Silvina Alvarez de Rodríguez que lucía una bellísima toilette y el señor José A. Rodríguez, tan atento y amable.

La bella señora Delia Giménez de Nadal y el doctor Florencio Nadal

Señora Antonia Mejías de Arango y el señor Aureliano Arango.

Señoras Dolores Núñez Viuda de Rodríguez, Trina Ruíz de Alvarez, Magdalena Oller Viuda de Arroyo, Julia Lastra de Martínez, Leonor Martínez de Fernández, Dolores Valdés de Pérez, Conchita Gómez de Ortega y Señorita Olimpia Viñas.

Daré el nombre de las señoritas y jóvenes ordenados por parejas, como acudieron el buffet.

Los Reyes de la fiesta: Enriqueta Fernández y Juanito Cerra.

Aida Loperena, la linda sobrina de los esposos Alvarez-Rodríguez, tan gentil y amable y Romeo Rodríguez.

Zoraida Marrero y Juanito Pérez.

Sermira Ramírez la bellísima Reina de las pasadas fiestas y Casimiro Herrera.

María A. Arango y Miguel Jacobo; Mercedes Vilches y Pedro Cossio; Ernestina Rodríguez y Frank Pérez; Elena Valdés y Carlos M. Saavedra; Casilda Viñas y Reinaldo Núñez; Julieta Rodríguez y Electo Alfonso; Marina Mur y César Sánchez; Adelaida Alvarez y Ernesto Pendás; Sarita Campos y Aureliano Arango Jr.; Cicela García y Doctor Fernando Hernández; Violeta Vega y Cuco Nádal; Acelba García y Gilberto Hevia; María González y Roberto Colón; Graciela Trujillo y Lorenzo Valdés; Ofelia Martínez y Felipito Vallés; Olguita Nadal y Armando Arroyo; Mercedes Valdés y Angel Menéndez; Carmita García y René García; Leticia Giménez y Roberto González; Lydia García y Abelardo Alfonso; Zaida Gómez y Enrique Rojano; Mercedes Pérez y Dagoberto García; Concha Trujillo y Juventino Llanes; Esperanza Caram y Evangelisto Cardo; Célida Marrero y Oscar Vilches.

Y el joven Oliverio Alonso, de quien la cronista fué la pareja.

Hasta dar las tres se bailó.

La alegría y la animación no decayeron un momento.

APOSTOLADO DE LA ORACION

El día primero de enero se celebró en nuestra Iglesia Parroquial, la fiesta de la proclamación de la Directiva del Apostolado y la imposición de medallas a todas las asociadas.

Grandioso aspecto tenía nuestro bello templo.

Las asociadas que pasan de sesenta acudieron todas.

Hecha la imposición de medallas fué cantada solemne misa y al final, Exposición del Santísimo Sacramento y Procesión por las naves del templo.

La Directiva del Apostolado quedó constituída de este modo:

Presidenta: Amelia Camacho.
Vice: Azucena Núñez.
Secretario: Elisa Fernández.
Vice: Célida Fernández.
Tesorera: Georgina Pérez.
Celadoras: María Muñoz, María Perojo, Lopoldina Cabrera, Eleusipa González, Elia Rodríguez.

La labor de esta asociación será provechosa y llena de caridad.

Su última obra, la de la canastilla del niño pobre constituyó un éxito.

En la mañana del domingo 28 se le hizo entrega de la primorosa canastilla a la señora Francisca Marrero de Alfonso, quien dió a luz una encantadora niña, la mañana del 25 de diciembre.

Se prepara una fiesta para celebrar el bautizo de la linda criatura.

Será su madrina la Presidenta de la Asociación, señorita Amelia Camacho, que puso toda su actividad en esta obra generosa y altruista.

MUCHAS GRACIAS

A todos los que estos días me han dedicado su felicitación.

Asimismo les felicito yo a ellos.

Felicitación que hago extensiva a todos mis compañeros y amigos.

Célida Fernández,
Cronistá Social.

LUCIDO JUEGO DE PELOTA EN GUARA

Los muchachos de Caruncho derrotaron a las Estrellas

El pasado jueves, día primero, alcanzaron un nuevo triunfo en Guara sobre las estrellas del Dr. Herrera, del vecino pueblo de Melena del Sur, los muchachos del Caruncho que aprovecharon los innings segundo y cuarto para acumular el mayor número de carreras y asegurar su victoria.

Los distinguidos al bate fueron: Ginebra por las Estrellas y Fermín por el Caruncho. Esteban hizo su debut en el jardín derecho desempeñándolo de manera sensacional, pero la jugada brillante de la tarde la realizó Plácido, al robarse el home espectacularmente en el séptimo.

ESTRELLAS DE HERRERA

	V.	C.	H.	O.	A.	E.
Quico, cf.	3	1	1	0	0	1
Poyo, lf.	1	0	1	0	0	0
Acanda, ss.	4	0	1	1	2	0
Chachín, 1b.	4	1	1	11	0	2
Batabanó, c.	4	0	2	5	1	0
Jesús, 3b y 2b.	4	0	1	2	1	2
Cantón, rf.	3	0	0	1	0	0
Betancourt 2b y 3b	2	0	0	0	0	0
Díaz, p.	0	1	0	1	0	0
Ginebra, p.	2	0	2	0	1	0
Fambeco, 3b.	2	0	0	0	0	0
Otilio, lf.	2	0	0	0	0	0
Totales.	31	3	9	21	5	5

CARUNCHO

	V.	C.	H.	O.	A.	E.
Hernández, 2b.	4	1	1	0	1	0
Longino, 3b.	3	1	1	1	2	1
Plácido, c.	4	1	1	4	0	0
Fermín, ss.	4	2	3	2	2	0
Esteban, rf.	3	1	1	3	0	0
Tomás, p.	3	1	1	2	0	0
Cordero, lf.	3	2	1	1	1	0
Roque, cf.	2	1	0	2	0	0
Vasallo, 1b.	2	1	1	9	1	0
Totales.	28	11	10	24	7	1

Anotación por entradas

E. Herrera	0	0	2	0	0	1	0	0	—	3
Caruncho	0	4	0	5	0	1	0	1	0	—11

Roque, Corresponsal.

GRATO ASALTO AL HERSHEY S. CLUB

Hubo baile y reparto de las uvas de la dicha.—Excursión

La noche del 31 del pasado fué asaltada la casa del Hershey Sport Club por un grupo de socios entusiastas.

Se hizo música, se bailó, se comieron las «uvas de la dicha» y sobre todo hubo alegría, mucha alegría, entre los concurrentes.

Asistieron: la esposa de nuestro Presidente electo, señora Amelia González de López Hidalgo; que comandaba las huestes invasoras; la señora Sanz de Alonso y señora María Pujol Viuda de González.

Entre las señoritas recordamos a las siguientes: :Petra y Carmita Bautista, dos hermanitas encantadoras; Aurora Martínez, simpatiquísima; Cecilia y Adelaida Castañeda, dos primorosas damitas de nuestra élite, Nena, Carmen y Emilia Guerrera, un trío de fulgurante belleza; Conchita González, Cilia Mazón, Critina Morales y María Díaz un grupito verdaderamente seductor y por último, las bellas matanceritas Haydee y Estrella Dulzaides, que se encuentran de temporada en casa de nuestro amigo señor Manuel Jiménez.

Aunque la noche se presentó lluviosa, el entusiasmo y alegría de los asaltantes les hizo olvidar las inclemencias del tiempo y tuvimos una soiree que se prolongó hasta bien avanzada hora, teniendo el Año Nuevo un glorioso recibimiento en nuestro Centro Social, de la Calle Siete.

NUEVA DIRECTIVA

El próximo día 2 de Enero tomará posesión la nueva Directiva y tenemos fundadas esperanzas, que en el año 1931 nuestra querida institución se anote una serie interminable de éxitos en la Administración y un sinnúmero de victorias en los deportes.

Al menos, tales son nuestros deseos.

EXCURSION A GUINES

El domingo próximo vendrá a ésta una excursión procedente de Güines y habrá desafío de base ball y foot ball, entre los dos teams locales y los visitantes, que son: «Güines» y «Puentes Grandes».

Habrá sorpresas para los fanáticos de ambos deportes.

A. D. López, Corresponsal.

LUCIDO BAUTIZO EN SAN FERNANDO

Primicias del Año Nuevo.—De plácemes.—Una próxima boda

PRIMICIAS DEL NUEVO AÑO

A pesar de la difícil situación reinante en San Fernando de Camarones, no se pierde el buen humor fernandino, característica de estos lares, siempre propicios a dejar que el espíritu expansione, a todo con la idiosincrasia de la generalidad de los convecinos, quienes parecen aceptar como buena y práctico, el adagio vulgar de «a mal tiempo, buena cara».

Desde el 31 de diciembre por la noche, observamos que el Parque Carrera se encontraba rebosante de público, damas y damitas de la mejor sociedad se daban cita en dicho lugar, animándolo con el mágico esplendor de sus naturales encantos. Era que el Casino Español albergaría en el seno de su casa social a toda una legión de prestigiosos elementos dispuestos a esperar, saboreando las ya clásicas uvas, el nuevo año que, cual ángel de futuras bienandanzas, imaginarían próspero y venturoso.

El nuevo presidente de la Directiva electo, señor José Rumá, obsequió gentilmente a la concurrencia con un riquísimo ponche, anunciando que la noche siguiente, día primero de año, esperaba tener el placer de ver reunidos en el mismo local, a los que tan decididamente contribuían a generalizar la alegría del alma tan necesaria en estos tiempos azarosos y de enigmáticas interrogaciones. Y se bailó y hubo discursos elocuentísimos y reinó la más alta y simpática nota de confraternidad social.

Muy enhorabuena.

BAUTIZO

Previamente invitados por el agente de esta publicación, señor Jacinto Alvarez, asistimos en la noche del 2, al bautizo de su monísima hijita Julia Josefa de la Caridad, a quien apadrinaron la elegante dama, nuestra compañera en tareas profesionales señora Catalina Cruz de Cabarga y su esposo el señor Julio Cabarga, Alcalde Municipal.

La joven esposa del señor Alvarez, señora Josefa Cabarga de Alvarez, atendió con exquisita cortesía a los concurrentes al bautizo, obsequiandolos con un riquísimo ponche, confeccionado por el señor Alvarez, maestro en esta clase de libaciones.

Ofició el Pbro. Señor José Antonio Barra, nuestro viejo amigo, quien ya cuenta por millares a los neófitos, fernandinos y palmireños entrados en el reino del Altísimo, al arrullo de su plática sacro-paternal.

Muchas venturas y bienandanzas deseamos a la lindísima Julieta en su paso por la vida, y a sus padres, los estimados esposos Cabarga Alvarez, que la felicidad sea con ellos por muchos años, para que al calor de sus cuidados paternales, vean crecer y desarrollarse lozana, buena, dulce y amante, a la monísima Julieta.

DE PLACEMES

Lo estarán sin duda alguna los niños de la localidad el día seis del actual, pues el señor Jacinto Alvarez, comerciante acreditado y popular de estos lares y agente activo del DIARIO DE LA MARINA ha tenido la feliz iniciativa de adquirir de su peculio, varios centenares de juguetes que serán repartidos en su establecimiento el citado día a que aludimos.

Ya lo saben, pues, los presuntos agraciados: a casa de Jacinto el día seis, a buscar su juguete, regalo de año nuevo que la casa Alvarez y Compañía les ofrece.

BODA EN PERSPECTIVA

Se nos informa que muy en breve contraerán matrimonio dos jóvenes estimados de la localidad.

Son ellos la sugestiva y bella damita Alicia Suco y Haro y el correctísimo joven Ramón María González, alto empleado de la Compañía Cubana de Ellectricidad.

Oportunamente reseñaremos dicha boda, que segun se nos informa también, revestirá caracteres de acontecimiento.

El Corresponsal.

LAS ELECCIONES EN EL CASINO DE JAGUEY GRANDE

Nueva Directiva electa.—Una academia.—El nuevo Pdte. de la Sociedad Liceo.—Saludo

El Casino Español de Jagüey Grande, simpática institución, celebró Junta General de elecciones en estos días, resultando electa la siguiente Directiva:

Presidentes de Honor: Excmo. Señor Embajador de España, señor Cónsul de España en Matanzas.

Presidente efectivo: Señor José M. Fernández Alvarez.

Vices: Señor Juan de los Reyes,, Señor Prudencio Crespo.

Secretario: Señor Jes»s Balan.

Vice: Doctor José M. Juaristi.

Tesorero: Señor Justo Arregui.

Vice: señor José Balán.

Director: Señor Marcelino Diego.

Vocales: Señores Ramón Alonso, José V. Martínez, Celestino Novo, Severino Meana, Evelio Mesa, Jesús Mieres, Oscar Rodríguez, Luis Fernández, Fernando Lezcano, Luis García, Raúl Martín y Doctor R. Ipiña.

SE VENDEN

APROVECHEN esta ocasión. Regalo un solar en lo mejor de La Sierra, ó no poderlo fabricar; su dueño, Juan Alonso. Teléfono FO-1367.
V2 360 3-6 En.

VERDADERA ganga, vendo magnífico terreno Valle entre Basarrate y Mazón, una cuadra Infanta, mide 13.50 por 32.50, a $20 metro, con $2,000 contado. Marrero, Telf. A-7672.
V2 495 3 ene 6

VERDADERA ganga, vendo solar bien situado, Ampliación Almendares, mi de 12 x 47, en $1,128, a $2 vara. Tengo varios más. Oficina, Marrero, Aguiar 72, Telf. A-7672.
V2 494 3 ene 6

SE VENDE un solar en Ampliación de Almendares, calle 10, Avenida 10, mide 10 x 47, precio de situación.
V2 526 3 ene 6

VENDO solar Alturas Almendares, Avenida Parque, una cuadra tranvía, baratísimo. Llame y se convencerá. Informan: Calzada y Diez. Bodega. Teléfono FO-2766.
V2 442 3-8 En.

¡MAGNIFICA OPORTUNIDAD! EN 23, VEDADO
Le vendo de $10 a $13 vara, la medida que usted solicite. También en las calles 20, 21, 22, 24 y 26, con grandes facilidades de pago. Informa, su dueño: Dr. Aranda y M. Sañudo. Mercaderes 9, Dpto. 3, de 10 a 12 a. m. Teléfono M-6173
E2478 Indf. 1 Dic.

SE VENDEN lindos solares en el reparto Kohly. Vedado. Calle 30, 31, 32, 33, 34, 35. Teléfono F-1439.
V2 53764 30-6 En.

V-3 Fincas Rústicas

SE VENDE o cambia por finquita cerca de la Habana, Vitafono Pacent y dos máquinas Simplex, actualmente en el Teatro Payret.
V3 424 3-6 En.

VENDO O CAMBIO
Brooklyn, N. Y.
una residencia, lugar céntrico, de tres plantas, con cuatro habitaciones, por residencia en el Vedado o sus Repartos. Precio: $17,000. Pormenores y fotografías: BEERS & CO., O-Reilly 9½, Departamento 9, altos.
V3 451 3-9 En.

V-4 Establecimientos

SE VENDE. En el edificio Govea, 13 entre 18 y 20, Vedado. Bar, bodega y restaurant, facilidades de pago a persona solvente. Informes en la misma.
V4 006 1-8 En.

GRAN NEGOCIO. Vendo gran garage, estructura de acero, sin columnas, capacidad para 90 máquinas, moderna venta de gasolina y accesorios, fabricado especialmente para garage. Morro 7, M. Dono.
V4 53126 26-25 En.

OPORTUNIDAD: Farmacia en barrio rico, se vende muy barata; solo la mitad en efectivo y el resto en plazos muy cómodos. También se arrienda. Informan (no por teléfono) Aldaya y Bofil. Droguería Sarrá.
V4 53825 31-7 En.

SE VENDE barata, por ausentarse su dueño, una vidriera de tabacos, cigarros, quincalla y billetes lotería, situada en el «Bar Regio», San José 8, esquina Aguila. Preguntar por Rovirita.
V4 377 3-16 En.

IMPRENTA vendo con dos máquinas Números 2 y 5, cosedora, perforadora, muchos tipos nuevos, etc. Barata y doy facilidades de pago. FO-7239.
V4 359 3-7 En.

GRAN VIDRIERA tabacos, quincalla, billetes, vendo por enfermedad, buen contrato, fácil paga. Informan, Muralla 103, segundo piso, de 7 a 8 y de 12 a 2. S. Lizondo.
V4 503 3 ene 18

CARNICERIA. Vendo la mejor de Buena Vista, no la puedo atender; buen contrato, poco alquiler; la doy barata. Informa Tel. M-5036. Lombas.
V4 371 3-8 En.

BODEGAS, VENTA O CAMBIO
Cantineras, baratísimas, de todos precios, con facilidades de pago. Cambios diferentes, ventajosos. Véanme, les conviene. Neptuno 208. U-1802, entre Oquendo y Soledad. Informa: Manuel Llenín.
V4 478 3-9 En.

$400 de contado, vendo café, lechería, en la mejor esquina de la Habana. Informes, Salud y Rayo, vidriera tabacos.
V4 647 4 ene 6

CARNICERIA. Se vende barata, poco alquiler, mucho barrio, casa para familias. Informan: teléfono I-7743.
V4 710 5-9 En.

CANTINA EN $800.00
en lo más céntrico de la Habana, alquiler 30 pesos, no paga patente ni contribuciones; deja 200 pesos libres mensuales; necesito embarcarme: doy facilidades de pago. Informes en San Rafael y Oquendo. Café. Alvarez y Suárez.
V4 764 5-15 En.

V-5 Muebles y Prendas

LIQUIDACION de muebles. Escaparates desde $8; camas desde $5; coquetas desde $8; mesas de noche desde $2; de correderas desde $6. Sillas y dos sillones caoba, desde $15; americanas, $12, espejo y consola desde $8; juegos de cuarto desde $60, de comedor desde $55; de sala desde $35; e infinidad de muebles sueltos a precios muy baratos. Damos facilidades pago. Compramos muebles. Se los tomamos en fondo. Para el campo, embalaje gratis. La Casa Durán. Angeles 84, próximo a Gloria. Teléfono M-9175.
V5 C6148 25-24 En.

SE VENDE un elegante juego de comedor, otro de recibidor y varios muebles más, teléfono F-3864.
V5 558 4 ene 10

VENDO juego comedor, con bronces, barato. Cuba 95, (altos).
V5 477 3-6 En.

MUY BARATAS se venden tres mesas, propias para tiendas y sastrerías Luyanó 115. V-3747.
V5 752 5-12 En.

SE VENDEN

BUROS planos y cortina, máquinas de escribir, archivos, cajas de caudales y orchivos, libreros, sillas giratorias, juegos recibidor, sillas, sillones. Progreso número 3 casi esquina Aguacate. M-8638.
V5 C6145 24 ene 24

VENDA SUS JOYAS VIEJAS. Compramos oro, platino y plata en objetos sanos o rotos; bolsas de oro de señora y caballeros; cadenas de abanicos; pulsos, relojes, monedas de cualquier nación; dentaduras y otras joyas antiguas, aunque sean artísticas. Fabricamos y arreglamos joyas y relojes por difíciles que sean. Carballal Hermanos, San Rafael 133. Teléfono: U-5744.
V5 51688 11-16 En.

MUEBLES A PLAZOS
"LA CASA VERDE"
Gran liquidación por Nochebuena y Año Nuevo.
GARCIA Y LLANO
Angeles 28 y 30.
Teléfono: M-2088.
V5 C3134 16-7 En.

MAQUINAS DE COSER
Singer de ovillo central tenemos gran cantidad de $12 en adelante; de dobladillo de ojos, zapateros, 18-2 y 29-4 y 16-37. Angeles 36, esquina Sitios. Teléfono A-8861.
V3 52325 15-21 En.

MUEBLES clásicos y arte moderno. Fabricación rápida al gusto de los compradores. Liquidamos enormes existencias, al contado y a plazos, con las mensualidades que convenga al comprador. También liquidamos la joyería, brillantes, relojes, etc. La Casa Ruisánchez, Angeles y Estrella, teléfono A-2024.
V5 52326 15-20 En.

ALQUILER de muebles, La Especial Neptuno 159. U-5620. Alquilamos toda clase de muebles desde una humilde cama de hierro hasta la más majestuosa residencia; también vendemos a plazos; nota para el campo no cobramos embalaje.
V5 C6109 6-12 En.

MUEBLES
Gran surtido en juegos de cuarto desde 40 pesos; de tres cuerpos de caoba 95 pesos; comedor desde 35 pesos; recibidor y sala desde 20 pesos; escaparates 12 pesos; camas 6 pesos; neveras hierro 15 pesos; aparadores 10 pesos; máquinas escribir 10 pesos; sillas, sillones portal; pianos; pianolas; lámparas y muchos más que no anunciamos. Más baratos que nadie. Cambiamos muebles nuevos por usados.
LA UNIVERSAL
San Rafael 167 entre Marqués González y Oquendo. Teléfono U-2110.
V5 51250 8-13 En.

VENDO juegos comedor y cuarto, lo mejor que se fabrica en plaza, caoba, se dan muy baratos. Ebanistería de F. Muñiz, Pocito número 57, Jesús del Monte.
V5 177 2-17 En.

JUEGO DE CUARTO $50.00
Este precioso juego de cuarto, es nuevo, de caoba, construcción de primera, con garantía y moderno, pintado y decorado a gusto del comprador. Tiene cristales y lunas de lo mejor. Concha entre Luco y Justicia, Luyanó. La Casa Mastache, El Palacio de los Muebles. Nota: Vendo también a los mueblistas.
V5 390 3-6 En.

SE VENDE nevera redonda, está nueva, juego de comedor, dos butacas cuero, sillones mimbre, camas hierro y madera, escritorio cortina, todo barato, calle 10 número 49 entre Quinta y Calzada, Vedado.
V5 657 4 ene 7

MUEBLES. Hay juegos completos y piezas sueltas, escaparates desde 7 pesos; también se arreglan, se barnizan y se cambian muebles de todas clases, todo muy barato, en San José 75, cerca de Escobar, teléfono U-4175.
V5 519 3 ene 18

MUEBLES BARATOS
Juegos cuarto, $55; de comedor, $60, sala, $30; recibidor arte moderno, $40; un juego comedor estilo Renacimiento Español, $150, y toda clase de piezas sueltas. Infanta número 88, U-4352, Cao y Pita.
V5 100 1 ene 9

MESA DE BILLAR DE VIUDA
Con marquetería completa, tacos, taquera, bolas, bancos, se da baratísima. Informan, Aguiar 68, señor Cantera.
V5 53869 31-7 En.

MUEBLES
LOS ESTILOS MAS EN MODA
ALQUILAMOS Y VENDEMOS A PLAZOS
Enviamos Folletos.
«CAO Y VARELA», Angeles 29 y 38. — Habana.
V5 C6170 5-4 Feb.

LA VICTORIA. Liquidación de muebles, Monte número 193, esquina a Antón Recio, teléfono A-2538. Escaparates desde $8; con lunas, $12; coquetas desde $6; aparadores desde $5; camas a $5; mesas de correderas desde $4; de noche, desde $2; espejos y consolas, $6; seis sillas y dos sillones, $12; juegos de cuarto desde $40; de comedor desde $35; de sala, desde $30; y vendemos muebles sueltos con facilidades de pago. Compramos muebles usados y se les toman en fondo. Alquilamos muebles y para el campo embalaje gratis.
V5 C6152 29 ene 28

PRECIOSO JUEGO DE COMEDOR
de fabricación extranjera, con adornos de bronce, lo más moderno, completamente nuevo, satisface el gusto más exigente. costó $1,500 lo doy por $400 por embarcar. San Benigno 77, entre Encarnación y Cocos.
V5 755 5-8 En.

SE VENDEN

EMPEÑAMOS Y COMPRAMOS prendas, oro y platino, ropa de caballero moderna objetos de arte, módico interés, absoluta reserva. El Volcán Factoría 26. A-9205.
V5 53385 28 ene 27

VENDO MIS MUEBLES
por embarcar, en magnífico estado, casi nuevo, para personas de gusto. Precioso juego de sala, recibidor, tres juegos de cuarto, regio juego de comedor, juego de oficina, caja de caudales, librero, silla giratoria, buró de cortina, otro para máquina de escribir, ortofónica Victor con precioso gabinete y 12 albums; nevera eléctrica Keivinator, magnífico piano, juego de mimbre, lámparas de bronce, automóvil Buick 1930 de 5 pasajeros, abierto, chapa particular. Todo en magnífico estado. Véalo en San Benigno 77 entre Encarnación y Cocos.
V5 756 5-8 En.

MUEBLES EN GANGA
Gran surtido en muebles de todas clases. Juegos de cuarto, $65; de comedor, $40; de sala o recibidor, $30; camas, $5; coquetas, $12; seis sillas y dos sillones, $12; sillas sueltas, $1.25; sillones, $2.25; mesas correderas, $5; aparadores, $10; neveras $10 y muchos más que no se detallan a precios sin competencia, en
"LA PRINCESA"
San Rafael 107. Telf. U-7926
E2488 Indf. 1 Dic.

GANGAS: muebles de ocasión, joyas y ropas procedentes de empeño, todo baratísimo. Ponemos tela a bastidores de cama. Suárez 17 y 19. Teléfono A-2487.
V5 53851 31-7 En.

V-6 Maquinarias

VENDO motores gasolina, petróleo, eléctricos y vapor, desde uno a 20 H. P.; tuberías y toda clase bombas regadío e industrias a precio de hierro viejo. Cerro 695, teléfono I-6389.
V6 51669 10-17 En.

ALMACEN EXISTENCIAS constantes de calderas, donkeys de vapor, bombas motores, romanas, diversos tamaños; arados, desgranadoras, tubos fluses acero para calderas, etc. Basterrechea Hermanos Lamparilla 9, teléfono A-2950. Habana.
V6 63808 16-4 My.

COSECHEROS DE CAFE
Vendo máquina aventadora, nueva, a mitad de su precio. Panaderos, vendo amasadora Thompson, nueva, a precio de verdadera ganga. Informes: teléfono I-6389. Serafín García. Cerro número 695.
V6 179 2-17 En.

SE VENDEN
Un escoplo cadena marca New Britain, Conn., U. S. A., una espigadora de 6, Id., J. A. Fay y Egan Co., un trompo belga, Id., Danchaer Bruxelles, un sinfín de 36», un mandril para sierra, accesorios de sierras, correas y demás, un motor eléctrico, 5 H. P., número 2804649, un motor eléctrico, 5 H. P., número 2804650, un motor eléctrico, 3 H. P., número 2822928, un motor eléctrico, 3 H. P., número 2822921, un motor eléctrico, 3 H. P., número 2822920. Se pueden ver, Cristina 7, Ojeda.
V6 236 2 ene 8

MOTORES: Se venden tres motores eléctricos, de 220 volts, trifásicos. Dos de cinco caballos marca «Century» y uno de diez caballos marca «Triumph». Comprándolos todos se dan en $240.00. Aguacate 30 bajos, entre Empedrado y Tejadillo.
V6 600 4-7 En.

OCASION!. Vendo muy buenos molinos para moler granos, semillas, yeso, piedra, cristal, etc., los doy baratos. Informan: calle de Samá 2, Marianao. FO-7861. A. Cotoli.
V6 682 5-11 En.

V-7 Automóviles y Accesorios

SE VENDE muy barato un Buick, 1929 de paquete, seis ruedas alambre. Informarán en Garage «Manati», Carlos II, núm. 12.
V7 50215 3-9 En.

GRAN TALLER DE CHAPISTERIA
Reparación en general de radiadores. Pintura «Duco». Soldadura autógena, de Enrique Padilla, Infanta 5 entre Jovellar y San Lázaro. Teléfono U-7267.
Esta casa pinta con «Duco» todas las reparaciones de los trabajos de chapistería, con precios muy reducidos y con toda garantía en las reparaciones generales. Mi interés es que sea usted un cliente para siempre.
V7 12162 JIR Indf.

AUTOMOVIL Rolls Roice, vendo el más lindo de Cuba; muy barato por tener que embarcarme. Garage Doval. Morro 5. A., entre Genios y Refugio.
V7 53127 26-25 En.

COMIENCE el año con buena suerte, adquiriendo casi regalado un automóvil Graham Paige cerrado, cuatro puertas, seis cilindros, dos ruedas repuesto, motor y carrocería flamantes. Ganga superlativa. Informes: teléfono FO-2421.
V7 381 3-8 En.

GANGA, en 80 pesos vendo Ford del 27, cerrado, propio para tintorería o particular. Informan: Bodega «La Riojana», Bellavista y San Miguel. Reparto Canteras San Miguel, Víbora.
V7 409 3-6 En.

VENDO un camión Packard, 5 y media toneladas, acabado de reparar, por la séptima parte de su valor, nuevo. Informan en San Martín número 10, al lado de la Bodega. Señor Vara.
V7 396 3-6 En.

SE VENDE en $350.00 un Cadillac 61, de 7 pasajeros, en muy buenas condiciones, con chapa particular; véalo en Calle K, No. 5, Dept. 1, Vedado.
V7 423 3-10 En.

BUICK del 25, se vende en 95 pesos, muy bien reparado, para trabajar Se rá a prueba, al lado del Cabaret «La Verbena», a todas horas. Núñez.
V7 700 5-8 En.

V-8 Instrumentos de Música

REALIZAMOS a precios de liquidación, pianos, pianolas de uso, de los mejores fabricantes, con grandes facilidades de pago. Aguila 139, entre San José y Barcelona.
V8 414 3-7 En.

GANGA. Radio de gran alcance y selectividad, con mueble lujoso. Merced número 85.
V8 767 5-8 En.

SE VENDEN

VENDO regio radio «Day Fan», lujosísimo gabinete Renacimiento, nuevecito, 9 bombillos, bocina dinámica, costó $300, se regala $110. Un tungar 5 amperes $8.00. A plazos los maravillosos radios «Philco», «Majestic», «Sparton», desde $10.00 mensuales, aceptándole como fondo o parte de pago, radios, ortofónicas, pianolas. A-5704. Jesús del Monte 27, altos.
V8 230 2-8 En.

"PETERS"
Cincuenta años fabricando y reconstruyendo pianos, autopianos y armonios. Como referencias, Bancos; Instituciones Musicales, Religiosas y Artistas profesionales. Se garantiza destruir el comejen de sus instrumentos o muebles finos. Villanueva número 19. I-2298.
V8 51746 11-16 En.

RADIO MAJESTIC TIPO 1931
POR SOLO $10.00 MENSUALES
A plazos, con extraordinarias facilidades de pago. También admitimos como fondo o parte pago, ortofónicas, radios inferiores y victrolas. Solicite demostración. Monte 121, altos. M-7279.
V8 53521 29-8 En.

LA CASA DE LOS PIANOS
Lo mejor de lo mejor, mejores garantías, mejores precios, al alcance de todos, modernos y elegantes pianos, alemanes, franceses, americanos y españoles. Visite la «Casa Domínguez» y vea. Dragones frente al teatro «Martí». Teléfono M-3040.
V8 53290 27-14 En.

AFINE SU PIANO o pianola, por $2.50. Absoluta garantía. Virgilio Fernández, procedente de grandes fábricas europeas. Taller de reparaciones de pianos y autopianos. Zulueta 36 y medio. M-3040.
V8 52321 15-20 En.

POR TENER que embarcarme, vendo por la mitad de su premio, mi electrola,radio y fonógrafo en combinación, marca Stewart-Wagner, con su consola del período Inglés, del siglo XVII, con dos meses de uso, con varios discos «Víctor» y su transformador venga a verla y haremos negocio. Manuel Pruna número 51, esquina a Pérez, a dos cuadras de la Calzada de Concha, en Luyanó. Preguntar por la señora Edelmira Bernal. Y para informes, al teléfono M-4718. Señor Mateo, de 6 a 7 p. m.
V8 121 2-7 En.

PIANO alemán, funcionando perfectamente, de cuerdas cruzadas y espléndida voz, para estudios mayores, se dá en 60 pesos. Luco letra F, entre Herrera y Santa Felicia, Luyanó.
V8 384 3-6 En.

RADIOS. Reparaciones de aparatos. Los mejores mecánicos, los precios más módicos, trabajos garantizados, expertos operarios, piezas de repuesto. Iguala Fernández, Campanario 180, teléfono A-0260.
V8 531 3 ene 6

MI RADIOLA 18, con 15 días de uso, la doy en $48, habiendo costado $120. Es de la R. C. A., la mejor marca. A-2826. Monte 125, por Angeles.
V8 529 3 dic 6

VENDO magnífico piano alemán, poco uso y buenas voces y una pianola eléctrica y pedal, con rollos y banqueta. Corrales número 76.
V8 130 2-6 En.

RADIOS Victor del 1931, con Screen Grid, lo doy en $128, de los que no hace un mes que llegaron. Monte 125, por Angeles, A-2826.
V8 663 4 ene 7

VENDO radio R. C. A., 18, 7 bombillos, con bocina, funcionando, grandes voces, $55.00. Ortofónica Víctor 4-3 nuevecita, soberbias voces, 25 pesos. A-5704. Jesús del Monte 27, altos.
V8 229 2-8 En.

LA CASA DE LOS PIANOS
"La Predilecta", casa de préstamos. Realización permanente de pianos, pianolas, guitarras, mandolinas y otros instrumentos, a precios verdaderamente asombrosos. Garantía absoluta. Ventas al contado y a plazos. San Rafael y Oquendo. Teléfono U-3847.
V8 699 5-20 En.

$85 Vende familia particular, pianola de lujo, toda caoba, contra comején, tiene rollero, 120 rollos, banqueta, regias voces y en flamantes condiciones. Escobar 254. Bajos.
V8 741 5-10 En.

V-9 Utiles de Oficinas

MAQUINAS DE ESCRIBIR
Liquidamos a precio de situación un gran lote; hay Underwood, Remington, Royal, Wanderer y de otras marcas, desde 10 pesos. Véalas en Angeles 36, altos, a todas horas. Teléfono M-3535.
V9 464 3-6 En.

MAQUINA REMINGTON, modelo 12, enteramente nueva, cámara fotográfica Kodak, y unos prismáticos de gran alcance. Se venden muy baratos. San Rafael 141, bajos, entre Oquendo y Soledad.
V9 416 3-8 En.

V-11 De Animales

SE VENDE una perra policía de raza fina y tiene ocho meses. Informan a be j calle 4.
V11 471 3-6 En.

PUERCOS Hamphire de pura sangre, se venden de todos tamaños, precio situación, F-4785.
V11 601 4 ene 10

V-12 Objetos Varios

REYES, vendo side-car nuevo. Santos Suárez 134, entre Paz y Gómez.
V12 575 4 ene 7

COCINA DE GAS. Se vende, completamente nueva, mitad de su valor, seis hornillas, dos hornos. Arredondo. Zulueta 38.
V12 685 5-15 En.

«EL TESORO DE LA JUVENTUD». Diccionario Enciclopédico, (28 tomos), tafilete completo. Historia del Arte, Pijoan. Historia de la Arquitectura, Banister. Historia de la Guerra, Simons; y «El Quijote de la Mancha». Se venden en ganga, juntos o separados. San Rafael 141, bajos, entre Oquendo y Soledad. Cine «Baby».
V12 170 2-7 En.

¿DESEA usted adquirir cajas caudales, archivos, cantinas caoba, mesas vitrolite y mármol, sillas Viena nuevas y de uso, fondo madera y rejilla, vidrieras y una máquina de picar lunch y muebles en general? Suárez 15, a una cuadra de Monte.
V12 52902 29 en 6

SE VENDEN

BOVEDA. Por la mitad de su valor, al contado o a plazos. Corro con traslado de restos a cualquier parte de la República. Construyo bóvedas y panteones. Ramón Mons y Grillo. Pasaje Recherie núm. 37. Teléfono F-4017 Vedado. Especialidad órdenes del interior.
V12 apt. 50217 3-8 En.

Y- Casas de Préstamos

PARA OFICINA Y DE OCASION
Burós planos y de cortina; máquinas de escribir, sumar; libreros giratorios, mesas de máquinas, archivos, mimiógrafos, accesorios. Véalos. Villegas 6. A-8054.
A-8054, DE OFICINA
Empeño y compro archivos, máquinas de escribir, sumar, burós planos y cortinas; mesas, máquinas, accesorios, cualquier cantidad. Llame al A-8054.
A-8054, MAQUINAS EMPEÑO
Y compro de escribir, sumar, en cualquier estado; archivos, cajas archivos, caudales, mimiógrafos y accesorios en todas cantidades. Llame al A-8054.
E2490 Indf. 1 Dic.

DINERO E HIPOTECAS

Se Ofrece

DINERO directamente del capitalista sin intervención de corredores en pequeñas partidas, en primeras hipotecas, usufructo alquileres. Se dan pequeños préstamos sobre automóviles. José Luis. Teléfono I-3795.
Zso 52343 18-8 En.

Dinero en Hipoteca
En todas cantidades al tipo más bajo en plaza
Con la mayor reserva y prontitud.
MIGUEL F. MARQUEZ,
Empedrado No. 16, altos, esquina a Cuba.
E2496 Indf. 1 Dic.

DINERO
Doy grandes y pequeñas cantidades en hipoteca, desde el 6% en adelante para la Habana y sus Barrios. También tengo para los Repartos. Operación rápida y absoluta reserva.
JULIO C. GRANDA
Obrapía 33. Telfs. M-5921 y F-5759
Z 53054 26-25 En.

PRESTO dinero desde $500 en adelante en primeras hipotecas. No corredores. Telf. A-5884. Señor Correa.
Z s o 665 4 ene 14

DINERO en hipoteca, doy en todas cantidades al tipo más bajo de plaza, operaciones rápidas y reservadas. J. P. Quintana, Chacón 23, bajos, teléfono M-7730, de 9 a 12 y de 2 a 5.
Z 107 1 ene 16

DINERO PARA HIPOTECA
Interés módico. Traiga escritura. Compra venta y cambio, casas, bodegas y otros establecimientos. Trato directo. Neptuno 208. U-1802 entre Oquendo y Soledad. Informa: Manuel Llenín.
Zso. 479 3-9 En.

PRESTAMOS
en todas cantidades, con garantía de fiadores, (comerciantes y propietarios) y en hipoteca
Compañía de Préstamos e Hipotecas: S. A.
MONTE 18, ALTOS
(casi esquina a Aguila)
Teléfono A-8352
Zso. C6140 17-10 En.

BANCOS, Compro Cheques y Libretas, Comercio, Gallego, Córdova, Bonos del Centro Canario. A los mejores precios del mercado; hago el negocio en el acto. No venda sin antes saber mi oferta. Manuel Piñol, Habana 121.
Z 53846 31-10 En.

DOY DINERO rápidamente sobre alquileres, panteones, mercancías, primera y segunda hipotecas, casas, fincas rústicas, solares, mobiliarios modernos, barberías, imprentas. San Miguel 59, bajos, entre Manrique y San Nicolás. A-5673. Señor Escobar.
Zso. 52320 15-20 En.

DOY dinero en pagaré con la firma de un propietario de casas, operación en el día, también hipotecas al 7 o o, operación en 24 horas. Compro libretas y cheques del Banco del Comercio, Alberto Cuervo, Aguiar 43, A-6312.
Z s o 53091 31 ene 15

CREDITOS INCOBRABLES
Compro o cobro sin gasto alguno al acreedor, aunque esté prescrito, o ignorado paradero del deudor, Compostela 32, primero, alto.
Z 53922 31 enero 7

INVIERTA su dinero en pequeñas operaciones. Le producirá del 5 al 8 por 100. Mensual. Operaciones desde $75.00 en adelante, a base de escritura pública. También puede invertirlo con garantía hipotecaria. Pida informes al teléfono I-3167.
Zso 387 3-6 En.

PARA EL HOGAR

PH-1 Comidas a Domicilio

SAN JOSE 153, bajos, sirve comidas a domicilio; menú variado diariamente. Uno, 50; dos, 80; tres, 1,00; cuatro, 1,30; cinco, 1.50. Meses y quincenas adelantadas, más barato. Sirvo al Vedado, pues cuento con mensajero. Hora fija. U-5459.
PH1 465 3-6 En.

PH-2 Reparación de Muebles

TALLER DE TAPICERIA, barniz muñeca, esmaltes y decoraciones. Puntualidad y esmero en los trabajos, especialidad en mimbres pintados a máquinas. Pedro García, Hospital 19 entre S. Rafael y S. José. U-4424.
PH2 C6160 2-1 Feb.

PARA EL HOGAR

SUS MUEBLES por poco dinero los reforma, barnizo, esmalto, tapizo, etc., llame A-7558, Aguila 145 y será complacido. También trabajo a domicilio.
PH2 168 2-17 En.

REPARACION MUEBLES. Casa Pardo U-5761. Barnices muñeca fino, esmaltes Duco, decoraciones, pinturas mimbres a vapor, dorados, tapicerías. Azogamos lunas, refomamos y envasamos muebles. Garantizamos nuestros trabajos. Precios baratísimos. San Rafael número 130.
PH2 52064 13-18 En.

NEVERAS, Mimbres, Muebles, esmaltamos con Duco a pistola, barnizamos, tapizamos, doramos, decoramos, envasamos muebles. Aniceto Calvo, teléfono U-3164, Zanja 61, entre Escobar y Gervasio.
PH2 698 5-20 En.

PH-4 Limpieza de Cocinas

LIMPIEZA de cocina de gas de tres hornillas, $50, traslado de lámparas, instalaciones en general, muy barato, A-2680, pregunte por Sosa.
PH4 540 4 ene 7

PARA LAS DAMAS

PD-1 Peluqueros

DAVID, ex-peluquero de «Galia» y de «La Americana», ofrece sus servicios a domicilio, corte de melena, 60 centavos; ondulación Marcel o agua secada, 80 centavos. Telf. M-6868.
PD1 269 2 feb 1

PD-2 Masajistas

ENFERMERO graduado y masajista, ofrece sus servicios para la asistencia de enfermos, inyecciones de todas clases o para dar masaje. Llame al teléfono M-1798, de 1 a 5 p. m.
PD2 333 4 ene 6

PD-3 Manicures

MANICURE y arreglo de cejas a domicilio. Señorita Carmita. Teléfonos I-2711 y M-4184.
PD3 753 5-12 En.

PD-4 Cultura Física

ESBELTA, FLEXIBLE, es ser graciosa, admirada, no castigue su organismo con dietas, tome clases de cultura física o bailes de ondulación, método científico, profesor chileno, R. Cañas, no importa edad, clases a domicilio. Empedrado 75, altos.
PD4 684 5-10 En.

PD-5 Especialidades

EXCEMICIDA DE MADAME SENTOURE. Maravillosa pomada francesa, infalible para excemas, herpes, peciasia, granos, fístulas. Poderoso específico para llegas, úlceras crónicas. Curas asombrosas. Venta: Sarrá, Johnson, Taquechel. Depósito: Máximo Gómez 412, Doctor Moritz.
PD5 G8 Ador. Indf.

PD-6 De Interés para las Damas

EL PENSAMIENTO: Calzado a medida hecho a mano para señoras, caballero y niños. Especialidad para pies delicados o defectuosos. Pasamos a domicilio. Precios económicos. Cerro 771 (por Peñón). Teléfono I-6608.
PD6 C6021 21-11 Feb.

MANTONES de Manila, mantillas, pelnetas, pelucas blancas y de todas épocas, capuchones, gitanas, holandesas, mejicanas, argentinas, chinas, pierretas, cordobesas, charras, gauchos, piratas, Luis XV, imperio, torero y toda clase de trajes típicos para Carnaval, los alquila Pilar, Virtudes 28 entre Aguila y Amistad, teléfono M-9392.
PD6 53169 25 ene 25

PIELES, arreglo y reformo, Neptuno 139, altos, teléfono U-2556.
PD6 53404 28 ene 7

CARMEN M. de Caballero. Modista. Confecciona y reforma trajes y abrigos, dejándolos a la última moda, especialidad en el corte, precio económico. San Rafael 166, entre San Francisco y Espada.
PD6 53848 31-15 En.

MODISTA, corte parisién, cose por figurines tomo medidas a domicilio y pruebo con prontitud y esmero. Vestidos desde $1.00 en adelante, baticas de niña desde 50 centavos; avise al telfono I-3398.
PD6 766 5-8 En.

ENSEÑANZAS

E-1 Academias

ACADEMIA. Piano, Solfeo, Mandolina, Taquigrafía, Dibujo, Pintura. Dos exámenes anuales. Derecho asignatura gratis. Enseñanza rápida. Teléfono: U-1512. 11 a 12 a. m. y 7 a 9 p. m.
E1 154 2-12 En.

LUIS B. CORRALES
Director de la Gran Academia Comercial de Idiomas, Taquigrafía en inglés y español, Mecanografía y Preparatoria. Premiada en el concurso profesional de Mayo 28 de 1922 y que más expertos Tenedores de Libros ha dado a Cuba. Ofrece a los empleados del comercio, cursos especiales de Aritmética y Ortografía práctica, aplicando procedimientos rápidos y sólidos. Nuestros títulos son los más estimados.— Aguila 96.
E2480 Indf. 1 Dic.

ACADEMIA DE BACHILLERATO PARA SEÑORITAS
Colegio de las Urusulinas. Frente al Parque de La Sierra. Se explican todas las asignaturas del bachillerato. Precios económicos.
E1 604 4 ene 9

GRAN ACADEMIA DE CORTE NACIONAL
SISTEMA "SERRA"
Damos títulos de profesoras en un mes; admitimos pupilas y medio pupilas; clases por correspondencia, día y noche; domicilio; vendemos el valioso método Serra. Lealtad 82; teléfono M-6846. Paquita Serra.
E1 51740 11-16 En.

ENSEÑANZAS

REAL ACADEMIA DE CORTE
y confección sistema Alemany; premiado Exposición de Barcelona. Fácil y rápido. Clases a domicilio por correspondencia y en la propia Academia. Otorgo títulos de profesoras. Para más informes: Academia Alemany, San Lázaro 131, esq. San Nicolás. Autora y directora: Matilde Alemany. Teléf.
E1 50602 5-10 En.

BAILES WILLIAM
aprenda Son, Danzón, Fox trot, Pasodoble, Vals. Cinco bailes, 10 pesos; un baile 3 pesos. Si no aprende primera clase, reclámese dinero. Bailes españoles: castañuelas; bailes teatrales; casa particular. William. M-3643.
E1 157 2-1 En.

Academia de Inglés ROBERTS
MALECON 31
Clases nocturnas: $5 00 mensuales. Clases particulares por el día en la Academia y a domicilio. ¿Desea usted aprender pronto y bien el idioma inglés? Compre usted el METODO NOVISIMO ROBERTS, reconocido universalmente como el mejor de los métodos hasta la fecha publicados. Cuarta edición, pasta, $2.00.
E2495 Ind. 1 Dic.

GRATIS
MECANOGRAFIA
A los matriculados en Enero. ¿Desea hacerse taquígrafo-mecanógrafo inglés-español, tenedor de libros o estudiar conjunto, aritmética, gramática, ortografía?
BIEN ESTUDIAR INGLES
En curso especial hasta terminarlo, pagado por meses.
APROVECHE AHORA
Que las escuelas del Estado están en suspenso, estudie materias comerciales y no perderá su tiempo. Competentes profesores. Visítenos, puede obtener su título autorizado por Decreto 1966.
3 ASIGNATURAS POR $5.00
No tenemos clases colectivas. Nuestra enseñanza es personal. Ofrecemos lo que cumplimos.
INSTITUCION N. "PITMAN"
Campanario número 61, entre Neptuno y Concordia.
E1 250 2-17 En.

¿Cuánto gana usted?
¿Está satisfecho?
¿Quiere ganar más?
¿Desea tener un puesto de más representación?
¿Quiere prepararse más eficientemente?
Si cualquiera de estas preguntas resuelven su caso, en Habana núm. 94 podrá informarse más detalladamente.
Teléfono A-1376.
E 7d 9 En.

E-2 Colegios

COLEGIO SAN ELOY
Pupilos desde 18 pesos al mes. Primera Enseñanza; Preparatoria; Bachillerato; Idiomas y Comercio. Se admiten internos; medio internos y externos. Calzada del Cerro número 620. Habana. Teléfono 1-6002. Pida prospectos.
E2 51226 8-13 En.

E-3 Conservatorios

APRENDA MUSICA
Conservatorio Valls; enseñanza por plan moderno; rápido y económico. Piano, violín, mandolina, guitarra, banjo, canto y solfeo, exámenes semestrales, damos clases particulares, teléfono A-0663. Concordia 15, altos.
E3 51615 10-15 En.

E-5 Profesores

MARGARITA GARCIA MURO
Profesora de instrucción. Graduada normalista. Prepara para ingreso en la Escuela Normal y del Hogar. Obrapía 63, segundo piso. Telf. A-3176.
E 5 C 6013 Ind. Oct. 18.

DOCTORA en pedagogía con excelentes referencias, da clases de primera y segunda enseñanza a domicilio, teléfono A-4495.
E5 423 3 ene 10

COREOGRAFIA. Técnica y Composición, por ex-miembro Compañía Ana Pawlowa. Lecciones a domicilio exclusivamente. Gracia garantizada en breve tiempo. Condiciones moderadas. Referencias inmejorables. English Spoken. U-2031 y M-6468.
E5 53805 31-30 En.

TAQUIGRAFIA INGLESA Pitman. Clases individuales a domicilio. Precios reducidos. Prado 47. Teléfono: A-2656.
E5 394 3-12 En.

ACADEMIA MUSICAL MANTICI. Se dan clases de violín, piano, mandolina y solfeo. En la Academia y domicilio. Concordia número 200 esquina a Infanta, altos.
E5 166 2-17 En.

PIANO y solfeo, doy clases, también a domicilio, en poco tiempo tocará lindas piezas y será profesora estudiando por mi práctico sistema. A-0225, precios económicos.
E5 C6159 31-30 En.

INGLES
Enseñado por profesora americana. Sorprendentes resultados en pocas semanas. El discípulo leerá, escribirá y hablará el inglés en breve tiempo. Lecciones a domicilio también, Miss. Kapan, Gran Hotel, Teniente Rey y Zulueta, M-9896.
E5 270 2 feb 1

SEÑORITA de moralidad, Profesora de piano, mandolina y solfeo, solicita discípulas, clases en su casa; también va a domicilio. Teléfono A-4866.
E5 717 5-4 Feb.

CLASES A DOMICILIO
Enseñanza general. Ingresos. Comercio. Primer año Instituto. Repaso tareas Colegio e Instituto. 17 número 233, Vedado. F-5594. Blanco.
E5 759 5-15 En.

JOVEN graduado en el Colegio de Profesores de Detroit, Michigan, desea dar clases de inglés en horas extraordinarias. Teléfono I-5065.
E5 444 3-6 En.

ENSEÑANZAS

APRENDA inglés con un profesor que sabe enseñar, A. E. Smith, Prado 119, teléfono M-5467.
E5 568 4 feb 3

INGLES. Instrucción moderna en inglés,

A TRAVES DE LA VIDA

por Héctor de Saavedra

El Postrer Tributo

Tenía yo que consignarlo en estas crónicas que son palpitaciones de la vida que vamos viviendo entre sonrisas y lágrimas, porque así es de compleja la existencia. Hace unos pocos meses despedía en el muelle a la señora Catalina Lasa de Pedro Baró, mi bella y dulce amiga que iba como todos los años a dar su paseo por Europa y a respirar los efluvios del ambiente de París. Una buena parte de la sociedad cubana había acudido para decirla adios, sin pensar que iba a recoger su último y cariñoso saludo. La señora de Méndez Vigo que Catalina misma me había hecho conocer, me dijo en un aparte que brotaba del corazón: —Una mujer encantadora, ¿verdad?.— No podía, allí, decir en toda su extensión cuán merecido era aquel juicio y me contenté con responder a la embajadora de España: —No lo sabe Ud. bien cuánto lo es.

Porque Catalina no solo era afable con todos sino tolerante y buena, aún con aquellos que no perdonan a los otros los méritos y simpatías que no han podido lograr. Jamás la oyó nadie criticar a persona alguna y tenía una tolerancia evangélica para todos los actos censurables. Su mayor placer fué siempre la contemplación de lo bello y lo grandioso y su juicio artístico, educado en la enseñanza objetiva había logrado una competencia de primer orden. La mayor parte de su vida la pasó visitando ciudades y museos y con una memoria muy ejercitada aquilataba, comparándolas, el valor de las obras más grandiosas. Se comprenderá que su conversación era, también, encantadora, como su persona que había celebrado la interesante señora de Méndez Vigo.

En más de una ocasión he hablado de la buena y querida amiga cuya ausencia me produce hoy un gran vacío para lo que me queda de vivir. He contado sus viajes incomparables y el año pasado el que hizo al rededor del mundo. Había estado en todas partes, lo había visto todo y sin embargo su alma blanca conservó su pureza y sus ilusiones, sin que toda aquella enseñanza del ser humano la inclinara a la decepción y la amargura a que llevan el conocimiento a fondo, de las pasiones y los hombres. Quizás su espíritu consagrado a las cosas sublimes, como la música, la pintura y el arte arquitectónico no podía detenerse en los sentimientos bastardos.

Cuando he hablado de su competencia en diversos asuntos algunos creerían que exageraba yo por amor al ditirambo que aquí es tan común. El Sr. Evelio Govantes, arquitecto que dirigió los trabajos del palacio italiano que construyeron en la calle del Paseo, en el Vedado, me dijo que todo se había hecho por indicaciones de Catalina. La señora Estela Broch de Torriente, que es una autoridad en cuestiones musicales, me había hablado ya del gran juicio crítico de Catalina. Sus amigas íntimas, entre las que, como la señora Blanca Broch de Albertini, han sufrido un rudo golpe, con esta pérdida, no saben que encomiar más en aquella interesante mujer.

Como dije al principio, yo tenía que escribir este artículo porque era preciso que mi corazón, obligado en muchas cosas a callar lo que me viene a los labios, rindiese el sincero tributo del alma al acto espontáneo que he visto en el Cementerio cuando acompañamos a su tumba a la muy encantadora Catalina. En la concurrencia que seguía la triste ceremonia podía señalarse a cuanta entidad representa en la Habana un prestigio social. Personas alejadas por costumbre o por vicisitudes, estaban allí, y persecutores y perseguidos se unían en aquella santidad de la muerte que todo lo borra.

No he dicho, aún, una sola palabra de mi pobre amigo que ha perdido al mejor y más inefable compañero de su vida. Quienes tienen experiencia de lo que es la soledad comprenderán todo el alcance de su pena.

Me decía en el atrio de la Capilla, el ilustre cubano Dr. Antonio Sánchez de Bustamante, que entre otros amigos con los que debía contar estaba Don Juan Pedro Baró, unido a mí en el espacio de toda la vida. Razón tenía quién es mi maestro y también mi amigo, pero es que puedo consolarle diciéndole: "Dolor, no eres sino un mal".

PRESENTARON PROYECTOS DE LEY LOS REPRESENTANTES CASTELLANOS Y RODRIGUEZ CREMÉ

Ayer no hubo sesión en la Cámara de Representantes, por falta de quorum. Pero no obstante los señores representantes Castellanos y Rodríguez Cremé presentaron sendos proyectos de ley, el primero referente a lograr la manera de que se impidan las constantes denuncias y arrestos que se vienen efectuando en estos días por determinados funcionarios de policía y el segundo proponiendo que se exija el impuesto del uno y medio por ciento a las compañía ferroviarias y tranviarias.

27 RECETAS FALSAS SE DESCUBRIERON AYER EN SANIDAD

Se falsificaba la firma de los dentistas para obtener drogas. Un problema para las boticas

Numerosas dificultades encuentra el repórter en la Secretaría de Sanidad y Beneficencia, principalmente en la Jefatura Local de la Habana, para conocer detalles relacionados con la falsificación de las firmas de varios profesionales dentistas para la adquisición de cloruro de cocaina en las farmacias de esta capital, según el DIARIO DE LA MARINA informó a sus lectores desde el día que se descubrió la existencia de recetas falsas y también el gomígrafo oficial del Departamento así como la firma del médico legalizador de aquéllas.

La primera receta falsificada fué descubierta por los señores Angel López Ibáñez y Francisco Rosaluz, del Departamento de Legalización de Firmas del Negociado de Inspección Médica, receta que aparecía expedida por el doctor José M. González, cirujano dentista, vecino de Zanja número 137, letra «A».

27 RECETAS FALSAS

Dichos empleados separaron ayer 27 recetas más, la mayoría formulando un gramo de cocaina, expedidas todas desde el 24 de diciembre último hasta el 3 de los corrientes, todas las cuales tienen el cuño de la Jefatura Local de la Habana alterado, apareciendo autorizadas por el doctor Isidoro Martínez Verdugo, que según hemos publicado, desde hace tiempo no pertenece a dicho servicio, sino en el de Vacunacion para la expedición de los carnets de salud a los dependientes del servicio de la Habana.

LOS PROFESIONALES SORPRENDIDOS

Las recetas apócrifas aparecen autorizadas por los siguientes profesionales:

José M. González de Zanja 137-A; Roberto Madan, de San Miguel 85-B; Enrique Mir, de San Nicolás 67-A; A. Rodríguez Echevarría, de Campanario 197; Alejandro B. Barastro, de San Rafael 110; José J. Yarini de Manrique 78; Gabriel J. Valdés, de Gervasio 86; y Eduardo de Dieu, de Belascoaín número 61 y medio.

Las firmas de todos estos profesionales parecen originales de los mismos, por lo que las autoridades sanitarias y la Policía Secreta no conciben cómo han sido dichas firmas sustraidas de sus gabinetes dentales para ser tan perfectamente imitadas.

CIRCULAR QUE SE DEJARA SIN EFECTO

Ayer se estudiaba por las altas autoridades sanitarias la conveniencia de dejar sin efecto la Circular de la Dirección de Sanidad que autoriza que por el Departamento de Legalización de Firmas de Profesionales se legalice un talonario en blanco de doce recetas con el fin de en un día festivo o durante la noche puedan utilizarse en casos de urgencia.

Esta Circular, según se ha podido comprobar en la práctica, ha traido por resultado el abuso y de ahí el excesivo despacho en las farmacias y droguerías de cloruro de cocaina, según ha informado la Supervision de Drogas y Alimentos, de cuyo informe el DIARIO dió cuenta hace varios días.

CIEN EXTRACCIONES POR GRAMO

Según hemos sido informados se calcula que cada dentista puede realizar cien extracciones por cada gramo de cocaina, no explicándose que haya profesionales que consuman diez gramos al mes que representan UN MIL extracciones; y además, la cocaina para utilizarla es necesario esterilizar las jeringuillas, etc., que requiere una manipulación tan dificil que se duda que en realidad se emplee actualmente la cocaina, ya que solo es necesario para pulpa descubierta, pues existen otros anestésicos autorizados que son más eficientes.

REDOBLADA LA VIGILANCIA

Los médicos del Negociado de Inspección Médica, cumpliendo instrucciones del doctor Francisco Pérez y López Silvero, Jefe Local de Sanidad de la Habana, han redoblado desde ayer, la vigilancia para evitar la legalización de alguna receta duplicada de narcóticos que sea falsa.

Ayer por la mañana de veinte personas que trataban de legalizar fórmulas conteniendo productos heroicos, fueron rechazadas dieciocho.

NO DESPACHAN FORMULAS HEROICAS

Un problema se le ha presentado ahora a la Jefatura Local de Sanidad de la Habana. No es otro que la actitud que han asumido los farmacéuticos, con muy buen juicio ya que ignoran si el cuño de Sanidad es legal o no, al negarse a despachar las fórmulas duplicadas de narcóticos. El Jefe Local de la Habana con vista de ello ha tomado las medidas necesarias para que sean despachadas dichas fórmulas pues la mayoría de ellas son recetadas por los médicos por tratarse de casos urgentes.

LA RUTA AEREA HASTA BARACOA FUE INAUGURADA

Viajes de Antilla a Baracoa en una hora y diez minutos. 600 libras de correspondencia

ANTILLA, enero 5, DIARIO, Habana.

A las 11 y 30 a. m. de hoy quedó inaugurada la nueva línea de aviones entre Antilla y Baracoa, operada por la Corporación Aeronáutica de Cuba.

Este moderno servicio rompe el aislamiento de Baracoa, cuyos vecinos se muestran regocijados por recibir su correspondencia con gran rapidez, pudiendo utilizar los aviones para pasajeros en viajes seguros, cómodos y en muy corto tiempo.

Los aviones reducen la distancia de Antilla a Baracoa a una hora diez minutos, que por mar son dieciseis horas.

Condujeron en el vuelo de inauguración las naves aéreas los pilotos Santa María y Ramsdell, llevando los hidros «Santa Clara» y «Pinar del Río» con 600 libras de correspondencia para Barrederas, Cayo Mambí y Baracoa.

Enviado Especial.

TURISMO POR ABELA

—Este año parece que vendrán muchos turis tas...
—Sí, el embullo por ver el globo..!

HASTA HOY SOLO SE PODRAN LEGALIZAR SERVICIOS DE AGUA

Las fincas urbanas que no se ajusten al Reglamento pagarán una cuota quíntuple, de multa

Hoy terminará el plazo concedido por la Secretaría de Obras Públicas para que los propietarios de fincas urbanas interesen los servicios de agua que necesiten en sus inmuebles para ponerse dentro de lo que determine el Reglamento que rige la materia.

Este término es una prórroga del plazo de noventa días que otorgó el Decreto Presidencial 1060, el cual dejaba sin vigor toda penalidad y determinaba que el tributo correspondiente empezaría a ser cobrado desde la fecha en que se pidiera el servicio.

Cuando venció el término del Decreto 1060, la Secretaría de Obras Públicas, atendiendo distintas peticiones presentadas, determinó conceder un nuevo plazo para la legalización de esos servicios de agua, promulgándose entonces el Decreto Presidencial número 1640, que es el que vence en el día de hoy.

Los servicios que se pidan al amparo de esos decretos no incurrirán en castigo alguno y empezarán a tributar desde la fecha de la solicitud. En cambio las fincas urbanas que se comprueben que no cumplen lo establecido en el Reglamento incurrirán en una penalidad de cinco años de cuotas.

Todas las instituciones detallistas, por medio de sus secretarías, ha dado las oportunas instrucciones a los propietarios y han presentado en los últimos días una crecida cantidad de solicitudes para, acogiéndose a los beneficios de los Decretos 1060 y 1640, legalizar un gran número de servicios de agua.

En el futuro toda infracción que sea encontrada será penada con una reclamación de las cinco anualidades anteriores a la fecha en que sea descubierto el disfrute del servicio sin pago del correspondiente tributo.

Más Detenidos ...

(Continuación de la PRIMERA Pág.)

contra el Gobierno y varios documentos que darán origen a numerosas detenciones.

Conducidos primeramente a la Secreta y después al Juzgado de Guardia Diurna, ayer que era el de la Sección Tercera, declararon ante el Juez doctor Potts, que estaban reunidos en casa del matrimonio Ruz-Guiteras, conversando, siendo incierto que conspiraran.

Fueron remitidos al Vivac radicándose causa por sedición, que corresponde al Juzgado de Instrucción de la Sección Cuarta, por haber sido detenidos en la jurisdicción de dicho Juzgado.

LA DIRECTIVA DEL SINDICATO OBRERO INDUSTRIAL DE CUBA TOMO VARIOS ACUERDOS

La Directiva del Sindicato Obrero Industrial de Cuba, se reunió en su local social de Puentes Grandes. Se dió cuenta de una comunicación de la compañía de la Polar, informando de los propósitos que tiene la compañía de reducir los gastos.

Como esa reducción afecta a los miembros del Sindicato, la Directiva, después de amplias deliberaciones, acordó dar contestación a la Compañía, exponiendo los puntos de vista de su competencia, dejando otros a la deliberación de la Junta General que debe resolver. Para ello se acordó pedir autorización al Gobierno Provincial, a fin de poder discutir aquéllos puntos que lesionan el Convenio pactado entre la Compañía y el Sindicato, en relación con el trabajo. Esperan que se les concederá el permiso para la junta, ya que ésta es para tratar de la defensa de sus derechos.

Se aprobaron después los balances de tesorería, y el de la Sección de Beneficencia, cuyo saldo es importante. Después se trataron otros asuntos de relativa importancia.

SE ABONARAN A LOS MAESTROS HABANEROS LAS RATIFICACIONES

El Secretario de Instrucción Pública firmó ayer una resolución disponiendo se sitúen fondos suficientes para el pago de las ratificaciones y sobresueldos por supervisión de aulas, a los maestros de la ciudad de la Habana a quienes se les adeuda por dicho concepto desde el mes de Julio hasta Diciembre último.

La situación de fondos a este respecto alcanza la cifra de cinco mil doscientos treinta y dos pesos cincuenta centavos. Probablemente a fines de este mes se hará la correspondiente disposición para abonar dicho adeudo por concepto de sobresueldos por años de servicios.

LLEGO A BASILEA LA AVIADORA ALEMANA QUE VUELA HACIA EL AFRICA

BASILEA, Suiza, enero 5. AP.—La Srta. Elli Beinhorn, quien salió ayer de Berlín en dirección al Africa Occidental, llegó anoche a esta ciudad, y seguirá viaje a Lyon mañana temprano.

La Srta. Beinhorn se vió obligada a aterrizar en Bessingen, en la Selva Negra, a causa de un fuerte viento invernal y de la niebla.

El Jueves Saldrá

INFORMACION

el nuevo diario de la tarde, nuevo en todo: en su espíritu, en su presentación y en su precio.

Se venderá a

2 cts.

el ejemplar, satisfaciendo una verdadera necesidad del momento presente.

INFORMACION

será un periódico pleno de interés humano, donde a toda noticia se dará sólo la importancia que estrictamente deba tener, sin sacrificar jamás su fondo y contendrá todas las que merezcan publicarse, en forma clara y concisa.

INFORMACION

analizará y juzgará diariamente, con espíritu sereno, imparcial y patriótico, todo acontecimiento digno de ello.

Su precio invariable será siempre

2 cts.

¡Léalo el jueves y continuará leyéndolo diariamente!

EXPEDIENTES DE SEPARACION DE CATEDRATICOS

Los instruirá en Matanzas el Dr. Navarro.—Un obrero a la cárcel.—Otro detenido

MATANZAS, enero 5. — DIARIO, Habana. — Hoy ha llegado a esta ciudad el doctor Irminio Navarro, delegado de la Secretaría de Instrucción Pública, con el objeto de instruir expediente de separación de los catedráticos del Instituto y la Escuela Normal de Matanzas, doctores Luis Cuní, Manuel Labra, Domingo Russinyol, Florencio Calderón, Medardo Vitier, Gonzalo Cuní, Mario Dihigo, Salvador Masip, Justa Sigler, Sarah Isalgué y otros.

—Hoy fué detenido por el sargento de la policía municipal Gregorio Iglesia, a la salida de Matanzas, en la Carretera Central.

—El obrero Julio Pagés, de la Juventud Cultural Obrera, que había sido procesado con exclusión de fianza en la causa por infracción de la Ley de Explosivos, después de ser instruído de cargos, fué remitido a la cárcel de esta ciudad.

—Mañana, a las diez de la misma, se llevará a cabo en la Creche del Instituto de Homicultura de esta ciudad un reparto de ropas y juguetes a los niños, con las donaciones que han hecho las maestras del Distrito.

—Por no haber concurrido el capitán de la policía municipal Julio Jiménez, que llevaba la acusación en la causa, fué suspendido el juicio correccional que debió celebrarse hoy contra el estudiante Graciano Lipiz, por los sucesos del teatro Sauto.—Lovio. corresponsal.

Fué Denegado el . . .

(Continuación de la PRIMERA Pág.)

Habana, 5 de enero de 1931.

Sres. Betancourt, Benítez, Duval, Canteñs:

Unase a sus antecedentes el escrito que antecede; y visto que se establece un recurso ordinario de súplica, que no cabe admitirse ni sustanciarse por no darse el mismo contra autos que cual el de fecha primero del mes en curso ha sido dictado a virtud de un recurso extraordinario de Habeas-Corpus, interpuesto contra Orden emanada de una Autoridad Militar, NO HA LUGAR a admitir ni sustanciar dicho recurso. Lo acordó la Sala y rúbrica el señor Presidente. Certifico.

—Hay una rúbrica del señor Presidente.—**Emilio R. Correa**, Secretario".

FORMULO OTRO VOTO PARTICULAR EL MAGISTRADO DUVAL

En esta ocasión, como en la primera en que se planteó el problema de Habeas-Corpus del Coronel Aurelio Hevia, no ha estado conforme con la opinión de la mayoría el Magistrado Ricardo R. Duval y formuló el siguiente voto particular:

"El Magistrado que suscribe disiente del parecer de la mayoría por entender que, con arreglo al precepto procesal del Artículo 236 de la Ley de Enjuiciamiento Criminal, cabe la interposición del recurso de súplica, ya que el auto recurrido, no cae dentro del caso de excepción del siguiente Artículo 237 de dicha Ley, debiendo, en consecuencia, admitirse y sustanciarse el referido recurso de súplica, Habana, fecha-ut-supra. (Fdo.)—**Ricardo R. Duval**".

DESTROZOS Y VICTIMAS DE UN TORBELLINO EN CAROLINA DEL NORTE

NORLINA, Estado de Carolina del Norte, enero 5 AP.—Cinco personas de color perecieron esta noche cuando un torbellino pasó por esta población, destruyendo dos iglesias, una escuela y cuatro casas.

TOMO AYER POSESION DE SUS CARGOS LA NUEVA JUNTA DIRECTIVA PARA LA SOCD. DEPORTIVA DE COMUNICACIONES

Al acto, de cordial camaradería, han concurrido los señores general Delgado y Juan Clemente Zamora, secretario y sub de dicho departamento.— Liberato López fué electo presidente

En la noche de ayer y sin ceremonial alguno, tomó posesión de sus respectivos cargos la Directiva de la Sociedad Deportiva de Comunicaciones, cuyas elecciones generales hubieron de celebrarse el día 27 del próximo pasado mes y año.

A las ocho y media y ante una gran concurrencia entre las que figuraba el elemento femenino en gran número, muchas de ellas familiares y empleadas de la Secretaría de Comunicaciones.

A dicho acto asistieron como invitados de honor los señores General Manuel Delgado y Juan Clemente Zamora, Secretario y Sub-Secretario de Comunicaciones.

La Directiva que desde ayer se ha hecho cargo de los destinos de la pujante Sociedad, es la siguiente:

Presidente, (insustituible), señor Liberato López Fundora; Primer Vice Presidente: señor Elpidio Guzmán y Alvarez; Segundo Vice Presidente: señor Manuel Zamora Prado, Secretario: señor Antonio Ginard y Rojas; Vice Secretario: señor Francisco Fernández Pujol; Tesorero: señor Francisco Gómez Rodríguez; Vice Tesorero: señor Arturo Novo Vidal.

Vocales: señores Francisco Alvarez González, Enrique Mañán, Sergio Brunet, Enrique Pouco, Walter D'Scott, Julio Puncet, Ramiro Rouco, Alberto Calvo, Juan Vargas Guerra, Manuel Gutiérrez, Ramón D. Pellón, Dionisio López, Enrique Sánchez, Guillermo de la Torre, Angel Gutiérrez, Calixto Márquez, Enrique Agüero, Roberto Arche, Jesús L. Salgado, Esteban Boubo, Miguel A. Mazas, Osvaldo Rodríguez, José R. Arango y Guillermo Alvarez.

Deseamos a la nueva Directiva incontables éxitos en el ejercicio de sus funciones.

Terminado el acto de la toma de posesión, dió comienzo el campeonato de carambolas, cuya inauguración también había sido acordada para la noche anterior, y de cuyo resultado hablarán nuestros cronistas deportivos.

La Situación de los Cónsules Cubanos . . .

(Continuación de la PRIMERA Pág.)

Ricardo J. Alfaro, manifestándonos que éste posee una alta representación política en Panamá, donde es muy apreciado por su actuación pública desde el comienzo de su carrera.

Lleva el señor Alfaro, nos agregó el señor Andreve, ocho años seguidos ostentando nuestra representación diplomática en Washington, que es la oficina de esa índole—tal como sucede en Cuba—más importante que tiene mi país en el extranjero.

Tan pronto como se cambió el gobierno panameño en virtud de un golpe de Estado, recibí una comunicación cablegráfica de la Cancillería de Panamá notificándome las noticias del movimiento y la constitución del nuevo gobierno. Inmediatamente conteste, por la vía más rápida, poniendo mi puesto a la disposición de la más alta autoridad, pero, recibí poco después una nota en la que se me considera persona grata en la que se agrega que Panamá, por el momento, no piensa mover su Cuerpo Diplomático destacado en el extranjero.

LLEGO EL INSPECTOR DE CONSULADOS EN ESTADOS UNIDOS

Visitó la Secretaría de Estado el señor Bonachea, Inspector de Consulados de Cuba en los Estados Unidos. El señor Bonachea, periódicamente, y sin avisar parte hacia los Estados Unidos con el objeto de inspeccionar el funcionamiento de nuestras oficinas consulares en tierras americanas.

El señor Bonachea, en breves palabras que sostuvo con nosotros, nos participó, sintéticamente, el resultado de su visita de inspección, y nos manifestó, que la mayor parte de las citadas oficinas se encuentran si no en un estado de gran prosperidad—crisis, falta de exportaciones, etc.,— funcionando de manera perfecta.

Al referirse a la situación de nuestros funcionarios del Exterior, nos dijo que el estado de los mismos es a veces desesperado en virtud de los reajustes que aquéllos han sufrido. En los Estados Unidos, agregó, no sucede como en Cuba, que los acreedores dan largas y los pagos se pueden prolongar hasta el infinito. En la Unión americana, casi todos los objetos necesarios para la vida se tienen que comprar con dinero contante, y otros como la habitación, están regidos por contratos que son necesarios cumplir.

Los consulados que están sufriendo con mayor intensidad los efectos del reajuste de nuestro presupuesto, son el de Chicago, el de Nueva York y el de Boston. Estas ciudades, nos dijo por último, mantienen el costo de la vida a un nivel exorbitante.

EL EMBAJADOR DE MEXICO

El Embajador de México en Cuba Licenciado Adolfo Cienfuegos fué recibido por el Secretario del Ramo.

La conversación, extensa, que sostuvieron el diplomático y el Canciller fué de índole particular.

CABLE DE PESAME AL REY DE INGLATERRA

El Presidente de la República ha enviado al Rey de Inglaterra el siguiente despacho cablegráfico con motivo del fallecimiento, de las Princesa Luisa, hermana del soberano de la Gran Bretaña.

Dice así el cable cursado por el conducto de la Secretaría de Estado:

A su Majestad Jorge V.

Rey del Reino Unido de la Gran Bretaña, Irlanda y Escocia Emperador de las Indias.

En nombre del Gobierno y pueblo cubanos y en el mío propio séame permitido expresar a Vuestra Majestad la más sentida manifestación de condolencia por el fallecimiento de su alteza real, la Princesa Luisa, hermana de Vuestra Majestad.

Gerardo Machado,
Presidente de la República.

CONFEDERACION DE CAMARAS DE COMERCIO EN MEXICO

Comunica la Agencia Trons de México que la Confederación de Cámaras de Comercio de esa ciudad celebrará el Primer Congreso Nacional de Economía cuyas sesiones comenzarán el día 19 de los corrientes, asistiendo la representación del Sr. Presidente de la República, el Licenciado Aarón Sáenz, Secretario de Industria.

NUEVO TRASLADO

La Secretaría de Relaciones Exteriores de México está estudiando los términos de un tratado para intercambio de productos con el Canadá.

Se ha celebrado una importante reunión en la Secretaría de Industria, Comercio y Trabajo, de México, con el fin de formar la Junta Consultiva del Comité pro campaña de prosperidad nacional, cuyo principal objetivo es conseguir que el país consuma productos nacionales y que se elaboren en México los que se tienen que importar del extranjero.

HACE PROPAGANDA A FAVOR DEL GOBIERNO CUBANO

El Cónsul de Cuba en Filadelfia informa a la Secretaría de Estado que el Sr. John Harol Hayes de esa ciudad elevado de su amor a Cuba, espontáneamente se ha impuesto la tarea de hacer propaganda por radio en favor de Cuba, para desvirtuar las falsedades que se publican en la prensa de ese país sobre la situación de la República.

DESDE PANAMA

El Cónsul de Cuba en Colón, Panamá, informa que el periódico «La Estrella de Panamá», reproduce con grandes elogios, un trabajo del distinguido médico cubano Dr. Mario G. Lebredo, Director del Hospital «Las Animas», acerca del paludismo y su tratamiento científico.

REORGANIZACION DEL TURISMO EN MEXICO

Comunica la Agencia Trens de México que la Secretaría de Gobernación de esa República tiene en estudio la reorganización de la Comisión Nacional de Turismo, que funcionará no como Departamento autónomo, sino siguiendo la orientación de actividad intensa que le inspirará ese Departamento a fin de que resulte eficaz su labor para atraer un gran contingente de turistas a México.

SE CONSTITUYERON EN PUEBLA, MEJICO, DOS LEGISLATURAS RIVALES

CIUDAD MEXICO, enero 5. AP.—Informes telefónicos de Puebla dicen que hoy se reunieron en esa ciudad dos cuerpos legislativos, proclamando ambos ser el legal. No hubo desórdenes, pero ambas Cámaras enviaron mensajes al Presidente Ortiz Rubio, solicitando su reconocimiento.

Se cree que la facción dominada por el partido nacional revolucionario tiene la ventaja, ya que se ha reunido en el palacio de la Legislatura estatal.

UN FRAUDE NO HA SIDO COMPROBADO POR LOS PERITOS

Hoy embarcarán hacia Alquízar los delegados de Gobernación. Suspensos dos vigilantes, ayer

A virtud de denuncia formulada ante los Tribunales y de cuyo caso conoce ya el Juzgado de Instrucción de San Antonio de los Baños, la Secretaría de Gobernación ha designado a los Peritos señores Eloy Figueroa y Salustio García, para que se personen en el pueblo de Alquízar, a fin de comprobar si se ha cometido un desfalco en el tesoro de ese Municipio.

Hoy comenzarán los Peritos a actuar, habiendo ya procedido a la ocupación de cuantos libros y documentos sean necesarios, para el debido cotejo.

EL MOTIN EN LA CARCEL DE GUANTANAMO

De conformidad con lo instado por el Comandante Arsenio Ortiz, Supervisor de Oriente, el Secretario de Gobernación, ha suspendido de empleo y sueldo a los Vigilantes de la Cárcel de Guantánamo, Abelardo García y Emilio Galano, a los que se acusa de haber apoyado a los reclusos Mariano Tudela y Guillermo Bori Villalón en el motín ocurrido en dicho centro penal el pasado día 3.

Ha dispuesto también el doctor Vivanco el traslado de esos presos a otra Cárcel.

PARA LA PRISION DE MUJERES

El Alcaide de la Cárcel de Guantánamo ha informado que se ha llevado a cabo el traslado a la Prisión Nacional de Mujeres, establecida en Guanabacoa, de las reclusas Petra Pozo Bravo, Felicita Ilisastegui Duvergel y Engracia Martínez.

NO ERAN BUQUES CON ARMAS

El Jefe de la Marina Nacional, Coronel Fernández Quevedo, dió cuenta al Presidente de la República, ayer mañana, que el buque-escuela «Patria», había logrado comprobar, que los buques que se creían eran portadores de un cargamento de armas, resultaron ser dos goletas, que rumbo a Baracoa y procedentes de Nassau, se disponían a llevar un cargamento de plátanos.

Chadbourne Saldrá...

(Continuación de la PRIMERA Pág.)

los esfuerzos que realizó en la conferencia de Bruselas el mes pasado.

En las oficinas de Mr. Chadbourne se ha dicho que el doctor Rahbethoe, presidente de la delegación alemana, le ha invitado a reanudar las negociaciones el miércoles. La conferencia de Bruselas se interrumpió, como se recordará, por lo excesivas de las demandas alemanas.

Se supone que los alemanes tienen ahora alguna nueva proposicion que pueda servir de base a un arreglo, aunque nada se sabe de cierto sobre ese particular.

PESIMISMO

por Gastón Mora

Escribe el eminente y famoso historiador Ferrero: "Los hombres son hoy, fundamentalmente, tan bárbaros como hace uno, dos, tres, cinco o diez siglos. Si en su conducta, los actos de violencia son menos numerosos y menos frecuentes que en otros tiempos, eso es debido a que, por circunstancias exteriores, independientes del estado moral de los espíritus, las clases y agrupaciones que predominan actualmente en el mundo, pueden satisfacer sus apetitos y ambición, recurriendo menos al empleo de la fuerza bruta".

Este pesimismo del ilustre escritor y maestro se halla muy justificado. La barbarie humana, en el orden moral—superior al orden intelectual, al orden político, al orden económico, al orden social—es un hecho indiscutible. Ferrero no hace más que señalarlo con su grandísima autoridad. En un trabajo del insigne poeta y escritor Lamartine—el célebre autor de Los Girondinos, trabajo publicado durante los buenos tiempos del segundo imperio francés—se sostenía la tesis de que no existía "el progreso moral". Que el progreso era científico, mecánico, por decirlo así. Y nos parece haber leído algún trabajo del filósofo y publicista cubano Enrique J. Varona, en el que se dice que el hombre no ha realizado sensibles progresos morales. En pensador cubano ha dicho, alguna vez, "que el hombre se encuentra a poca distancia del animal, y que todo el esfuerzo de la cultura, de la civilización tiende a aumentar esa distancia". Reconocemos que son considerables, enormes, los progresos científicos del hombre. Son hasta prodigiosos; como el descubrimiento de los anestésicos, como la comunicación inalámbrica, como la radiografía, como la navegación aérea y submarina, como los sueros para prevenir y curar ciertas enfermedades que, antaño se juzgaban incurables, como la luz eléctrica. Con los admirables adelantos de la ciencia han mejorado extraordinariamente las condiciones de vida de los hombres. Esto es evidente y no podría, por tanto, negarlo nadie.

Pero, en el orden moral, el progreso no ha existido. Todo hombre de conciencia y de corazón, todo hombre inteligente e instruido, siente la necesidad de una moral superior, elevada, y por satisfacer esa necesidad se esfuerzan los espíritus cultivados, y, desde luego, y en primer término, las almas religiosas. Se ha escrito y predicado mucho sobre la moral. Mas a despecho de todo, la **ética** no se ha desarrollado como la ciencia. La prueba de que esto es así se tuvo durante la guerra mundial de 1914 a 1918. Un gran número de naciones, de la más alta civilización, tomaron parte en esa guerra horrorosa, que costó la vida a millones de hombres jóvenes, arruinando a países enteros. La guerra fué carnicería humana y destrucción de riquezas enormes. Fué una lucha feroz y devastadora. Millones de combatientes se exterminaban mútuamente. En la terrible contienda pereció la juventud florida de todos los países beligerantes, llevada inícuamente al horrendo matadero. La navegación submarina sirvió para **"torpedear"** a los barcos que recorrían los mares, conduciendo pasajeros y mercancías. La navegación aérea sirvió para **"bombardear"** ciudades y lugares ocupados por tropas. La ciencia proporcionó y perfeccionó medios, instrumentos de matanza y destrucción. Pero la Moral no pudo impedir tamañas crueldades, atentados, crímenes de **lesa humanidad,** tan abominables. De tener conciencia y corazón las fieras feroces de las selvas africanas y asiáticas, las fieras famélicas y sedientas de sangre de todo el mundo, se hubiesen horrorizado viendo como se mataban diariamente miles de hombres enfurecidos, bestializados, animalizados. La barbarie humana, que tan horriblemente se manifestó en los años adversos y siniestros de la guerra mundial, **superó** en crueldad a la barbarie con que se trataban los hombres en pasados siglos, pues entonces no se conocían los medios de muerte y destrucción de que ahora disponen los hombres, que han derramado más sangre humana que los trogloditas, los hombres de las cavernas. Razón tiene Ferrero: "Los hombres de hoy son, fundamentalmente, tan bárbaros, como los de hace siglos...". Las ciencias, las letras, las artes han engrandecido intelectualmente al hombre, pero no han mejorado su constitución moral. La inteligencia se ha exaltado, y la moralidad sigue deprimida.

EL DR. GARCIA KOHLY FUE OPERADO EN PARIS

PARIS, enero 5. AP.—Esta noche se anunció que el doctor Mario García Kohly, embajador de Cuba en Madrid, se encuentra todo lo bien que puede esperarse después de la operación que le ha sido practicada con el objeto de curarle de cierta afección intestinal.

La operación le fué hecha esta mañana. Los médicos del señor García Kohly dicen que es demasiado pronto para poder afirmar que la operación de hoy es definitiva, porque bien fácil, así lo creen, será que una segunda intervención quirúrgica sea necesaria.

M.E.C.D. 2016