SECCION 1ª

EL DIARIO DE LA MARINA es el periódico más antiguo de Cuba. Fué fundado en el año mil ochocientos treinta y dos. Servicios especiales de España.

DIARIO DE LA MARINA

MIEMBRO de The Associated Press. Esta agencia autorizada para usar nuestros servicios y noticias de información. Hilo directo con New York.

SECCION 1ª

AÑO XCVIII.—NUM. 230 Acogido a la franquicia postal

LA HABANA, MIERCOLES, 20 DE AGOSTO DE 1930.—SANTOS BERNARDO Y LEOVIGILDO

Tiempo para hoy: BUENO.

EJEMPLAR: CINCO CENTAVOS

Impresiones

Algunos compatriotas viven convencidos de que la anexión a la gran república norteña no sólo es inevitable para un futuro más o menos lejano, sino que es esa solución, en definitiva, la que conviene a Cuba.

Estos no ven sino los intereses materiales de Cuba, y aun así son bien cortos de vista.

La idea del anexionismo tiene su origen en el real o aparente fracaso de las instituciones republicanas.

Y discurren así...

¿Para qué queremos lo que en el orden material nos priva de grandes ventajas, y en el orden moral no nos produce ninguna? ¿De qué nos sirve que se nos reconozca el derecho a gobernarnos libremente si, en la práctica, la voluntad popular y el rabo de los perros son la misma cosa? ¿Qué nos importa poder llamarnos independientes si en realidad hemos dependido siempre de una oligarquía política? ¿Vale la pena soportar tantas calamidades, sufrir a tantos indocumentados, tolerar tanta protervia por el vano alarde de ostentar una bandera y oir un himno patriótico? Si la República es intangible y ha de ponerse por encima de todas las cosas, ¿por qué los políticos, sus grandes y falsos apologistas, se han montado encima de ella, y de ella han hecho lucro y a costa de la pobrecita República han acrecentado sus bienes particulares? En el orden de los hechos prácticos, ¿no es signo más evidente de ciudadanía intervenir en las elecciones honradas y, por honradas, verídicas de unos concejales y de un alcalde que en la teórica de un presidente, en cuya nominación jamás hemos influido? Argúyese que ningún pueblo renuncia a su personalidad por graves que fueren sus luchas y calamidades intestinas. Pero ¿qué pueblos son esos ni qué ventajas podrían recabar de su incorporación a otros pueblos? ¿Los de Europa, que constituyen por obra de los siglos casi mundos aparte? Equivaldría a unirse el hambre con la necesidad. Y, a pesar de todo, mentes preclaras abogan por la formación de la Mittel-Europa, la Europa Central sin aduana, primer paso hacia la Europa una e indivisible. La humanidad va adquiriendo el sentido de la solidaridad universal a expensas del sentimiento patriótico que tanta sangre y tantas lágrimas ha hecho derramar en el mundo. Cada día que vivimos es un paso hacia aquel otro en que las naciones de hoy no serán sino provincias de la Tierra, la gran patria de todos. Algunas de las de Hispano-América, ¿no resultan un poco peregrinas viviendo tan celosas de su independencia y tan despreocupadas de la felicidad y el bienestar a que tiene derecho todo hijo de Adán y Eva? No hay nada tan independiente como las fieras que campean en el centro de Africa o como los monos en los bosques; sólo que no se envanecen como algunos hombres cuando, en el único gesto positivo de independencia que les es dable, se ponen a izar una bandera en la punta de un palo. Las fieras y los simios no se vanaglorian de su gobierno propio quizás porque tienen asegurado el sustento, base única e insustituible de la libertad de acción.

Así discurren algunos cubanos—¿buenos cubanos, malos cubanos? No. Cubanos alucinados simplemente. Así discurren ciertos compatriotas cuyos puntos de vista mañana vamos a rebatir.

No Será Por Ahora el Proyectado Vuelo Entre París y Nueva York

APLAZA EL VUELO TRASATLANTICO, DIOSDADO COSTE

El equipo de radio resulta pesado para esa clase de vuelo

REINA UN TIEMPO MALO

El avión pesará doce toneladas cuando vaya a iniciar el vuelo

AERODROMO LE BOURGET, Francia, Agosto 19. (AP).— El capitán Diosdado Coste, as de la aviación francesa, realizó hoy un vuelo para hacer pruebas con su aparato de radio, pero comprobó que el equipo inalámbrico es demasiado pesado para un vuelo a Nueva York y por esa razón se ha vuelto a aplazar el proyecto del «Interrogación».

También han contribuido al aplazamiento del vuelo las noticias que se reciben dando cuenta de que reina mal tiempo en mitad del océano y en la costa francesa, con fuertes vientos contrarios al rumbo que habría de seguir el aeroplano de Coste.

Los mecánicos estuvieron muy atareados hasta bien entrada la noche para desmontar los dos tanques que se habían colocado debajo de las alas del aeroplano, con una capacidad de cien galones de gasolina cada uno.

Aún con la supresión de estos tanques, el aeroplano de Coste tendrá un peso de doce toneladas cuando esté completamente cargado para emprender el largo vuelo. El «Interrogación», llevará 1.500 galones de gasolina que le darán un radio de acción de 6.000 millas, más que suficiente para llegar a Nueva York.

Medidas Especiales Para Evitar Los Cambios de Recién Nacidos

CAMBIO DE DOS NIÑOS QUE HA SIDO RESUELTO

Los padres convinieron en que tenían un hijo ajeno

PRUEBAS CIENTIFICAS

Se realizaron para aclarar de quién eran los dos niños

CHICAGO, agosto 19. (A. P.)—Los niños de las familias Bamberger y Watkins fueron cambiados hoy nuevamente, al convenir los padres en hacer el canje de los que les fueron entregados en el hospital de Englewood, donde nacieron y donde se equivocaron las ropas de los bebés, ocurriendo una confusión sensacional y lamentable.

Decidiendo repentinamente que no estaban en posesión de su verdadero hijo, los esposos Bamberger llevaron hoy su niño a casa de los esposos Watkins para realizar de una vez el cambio al cual se habían opuesto rotundamente hasta ahora. Con ellos fueron el abogado Joseph H. Powers, y el comisionado de Salubridad de Chicago, doctor Arnold Kegel, para que diesen fe del nuevo cambio.

Los Watkins estaban conformes, desde hacia tiempo, en tomar el niño que tenían los Bamberger y bautizado como hijo de éstos, entregando el que ellos tenían en su poder.

La extraña operación del cambio de los bebés, sin precedentes en esta gran ciudad, no se efectuó sin algunas lágrimas. Cuando la señora

(Continúa en la Pág. Diecinueve.)

UN BELLO DESFILE POR LOS VETERANOS

Campamento anual de los de la guerra hispano-americana

DE TODOS LOS ESTADOS

A pesar de sus cabezas grises, marchaban muy marcialmente

FILADELFIA, agosto 19. (AP) «Los muchachos del 98» que tremolaron la bandera de las barras y las estrellas en la campaña contra España desfilaron hoy marcialmente con motivo del trigésimo segundo campamento anual de los Veteranos de la guerra hispanoamericana.

Con cabezas grises y erguidas y anchas espaldas, fueron una vez más «el Ejército americano» a su paso por la famosa avenida del parque hasta el Ayuntamiento. Veteranos procedentes de todos los estados marcharon al redoble de los con la gallardía peculiar de los que tambores y al toque de los clarines, han recibido la instrucción militar.

Después de la parada los veteranos presenciaron ejercicios por los aviadores militares en el astillero de Filadelfia, a las que siguieron competencias deportivas entre teams militares.

La convención próxima tendrá lugar en Nueva Orleans, Boston y Milwaukee son las ciudades que compiten por el privilegio de alojar a los veteranos en 1932.

Al banquete anual de la Orden naval y militar de los Veteranos de la guerra con España, asistieron más de doscientas personas. Entre los que brindaron figura el general Francisco de Paula Valiente, de Cuba.

DIARIO DE LA MARINA
REBAJA EL
PRECIO DE SUSCRIPCION

De conformidad con la mayoría de nuestros suscriptores, según el escrutinio que se practicó y publicó en estas columnas, y de conformidad también con el ofrecimiento que a ellos hiciera esta empresa oportunamente, tenemos el gusto de anunciarles que, a partir del día 1o. de Septiembre próximo, regirán para las suscripciones a este periódico, los siguientes precios:

HABANA Y PROVINCIAS

Mes	$ 1.50
Trimestre	$ 4.20
Semestre	$ 8.00
Año	$15.00

EXTRANJERO

Trimestre	$ 5.00
Semestre	$ 9 50
Año	$18.00

EDICION DOMINICAL

(Para el extranjero solamente)

Semestre	$ 3.00
Año	$ 5.00

LA DEMANDA DE MAC CORMICK A C. HARRAH

La contestarán Harrah y los secretarios Stimson y Mellon

RECLAMA 35.000 PESOS

Por trabajos realizados a favor de la reclamación

WASHINGTON, agosto 19. (AP) En las oficinas del fiscal de distrito se indicaba hoy que al pleito entablado el 30 de julio por Edgard MacCormick, ingeniero, reclamando $35,000 por servicios efectuados en relación con las reclamaciones de Charles J. Harrah contra el gobierno de Cuba, contestarán Harrah, el secretario de Estado Stimson y el secretario del Tesoro Mellon a fines de semana probablemente.

McCormick, cuya reclamación siguió al laudo concediendo $350,000 a Harrah como indemnización por los daños sufridos con motivo de haberle sido confiscado un ferrocarril por el gobierno de Cuba, pedía al Tribunal Supremo de Columbia que nombrara un síndico para que dedujera $35,000 de la suma destinada a Harrah antes de que se efectuara el pago de la misma.

La respuesta la presentará Leo A. Rover, fiscal de distrito, como representante del Director de Justicia, que aparece como demandado.

Los demandados tienen un plazo de veinte días para contestar a la demanda.

Copias del escrito de Harrah se trasladaron al secretario de Estado y al secretario del Tesoro, pero no a Harrah, que no está en Wasington.

En la Ruta de Narciso López

(Especial para el DIARIO)

CACARAJICARA, agosto. — Estamos en el asiento de Cacarajícara desde hace poco más de una hora. A pocos cordeles de aquí, junto al río, pasaron Narciso López y sus maltrechos acompañantes, camino de La Unión; y muchos años más tarde estos riscos serían teatro de una de las más sonadas victorias del gran Maceo.

Muy de mañana talimos a pie de Las Pozas, hacia el Pinalillo, por el terreno más quebrado que puede imaginarse, subiendo y bajando cuestas empinadas por caminos pedregosos que imponen la obligación de un cayado para apoyarse. El rumbo que llevamos nos acerca poco a poco a la mole imponente del Pan de Guajaibón que, al principio sólo nos presentaba el aspecto de una inmensa masa gris, pero del que ya vamos advirtiendo los relieves y la vegetación. Pasamos varios arroyos con peligrosos equilibrios sobre las lajas emergentes, y cruzamos por último, con el agua hasta la cintura, el río Las Piedras, ancho como de veinte metros, de rápida corriente y que forma una minúscula cascada poco más arriba del vado que utilizamos. El país es un desierto. Desde Las Pozas hasta llegar al aserradero de San José de las Cañas hemos encontrado un solitario bohío en que se respira la miseria. El soldado que va a la descubierta para preparar la comida nos alcanza para advertirnos que no ha podido conseguir nada y sigue por el camino de Las Pozas con el propósito de conseguir unos pollos.

A las diez de la mañana llegamos a lo que fué el Sitio del Café, primer alto de Narciso López. Unicamente quedan unos maderos señalando que allí hubo viviendas. ¡Cuántas veces, en el curso de esta marcha, encontraremos igual realidad!

Una fatigosa ascensión nos deja en San José de las Cañas. Un cobertizo que cobija una sierra mecánica; dos bohíos y troncos de cedros, pinos, ocujes, caobas y otras maderas ocupan el pequeño valle. Hay aguacates cargados de frutos tablas de yuca y malanga, y pollos, cerdos y carneros, pero el encargado nos dice que no tiene autoridad para vender nada y que no puede facilitarnos la comida. Mientras el teniente Arias, con el práctico, completa el corto tramo que nos separa del Pinalillo, hoy desierto, nos acercamos al sitio de Los Indios, donde nos hacen igual prevención aunque por fin conseguimos que la dueña de la casa nos prepare unas malangas y hasta que fría dos pollos comprados por el soldado que funge de proveedor. Decidimos seguir hasta Cacarajícara por la tarde, y aquellos dos pollos, y las malangas, fueron racionados entre nueve hombres por si acaso no se encontraba qué comer después.

Cuando a las dos de la tarde reanudamos la marcha hacia Cacarajícara, por espcio de media hora nos caía sobre las espaldas un sol de fuego, hasta que penetramos en el monte por el camino viejo. Los guajiros quedaban asombrados de nuestra obstinación en utilizar las veredas antiguas, ya en desuso, despreciando los no muchos más cómodos caminos recientes, y había que explicarles el hecho de que teníamos que seguir precisamente los senderos que siguió Narciso López. Todos los bohíos están llenos de tradiciones del caudillo venezolano y de sus hombres, cuya heroicidad y espíritu de sacrificio sólo pueden ser apreciados, en toda su grandeza, por quienes, siguiendo sus huellas, pueden medirlos sobre el terreno.

El camino de Cacarajícara se adentra en un bosque interminable, espeso, las ramas de cuyos árboles se entrelazan y dificultan el paso. A las tres de la tarde no se veía el sol y una tenue claridad se filtraba a través de la bóveda de verdura que cubría el trillo. Suelo difícil, lleno de «chinas pelonas» cuando no convertido en un fangal. Un calor húmedo abrumaba los cuerpos, y el práctico que, en un principio nos decía un alentador «Estamos cerquita», iba en silencio perseguido por nuestras bromas del «canto de un gallo» y las «leguas guajiras». Cuatro horas duró esa segunda jornada a lo largo de los mogotes de Cacarajícara, con la vereda a trechos cortada por enormes rocas caídas desde la pendiente de los mogotes, o por árboles desplomados. El alférez Roger descubrió unas guayabas cotorreras, y el teniente Reyna, más afortunado aún, reunió hasta una docena de mangas, mientras que el práctico cogió de un naranjo silvestre varias naranjas del «cajel», todo lo cual fué gustado y regustado.

Empezábamos a dudar de la habilidad de nuestro guía cuando llegamos a un platanal, en un claro del bosque, que nos dió señales de vivienda próxima, y, en efecto, a los pocos minutos, después de haber atravesado el río Cacarajícara por un puente rústico que a todos nos hizo tomar un buen remojón al hundirse, llegamos al bohío de Martín Castillo, muy cerca del cual levantamos nuestras tiendas para pasar la noche. Sobre el mapa, la distancia recorrida hoy, en línea recta, es de más de cinco leguas, pero haciéndola como la hemos hecho se aproximará a los treinta kilómetros.

Herminio Portell Vilá.

Cacarajícara, agosto 15, 1930.

"LA INSUFICIENCIA DE LOS METODOS HISTOLOGICOS IMPIDE RESOLVER MUCHOS PROBLEMAS DE ELEMENTOS NERVIOSOS"

Así se expresó ayer el doctor del Río Hortega en su segunda conferencia de las patrocinadas por la Facultad de Medicina

LA SEGUNDA SESION DE TECNICAS Y PRACTICAS

En la mañana de ayer el eminente histólogo español ha sido obsequiado con un almuerzo en el Hospital de Mazorra

Otro éxito más que añadir a la actuación científica del doctor del Río Hortega, constituyó la segunda conferencia que, bajo el patrocinio de nuestra Facultad de Medicina, ofreció anoche el eminente histólogo español a nuestros profesionales médicos.

El local fué otro. El Instituto del Cáncer, la soberbia organización dedicada al estudio y tratamiento de la terrible enfermedad, acogió en su seno al doctor del Río Hortega, ofreciendo su sala de conferencias que se vió invadida, aún más que en la primera conferencia, para este segundo acto cultural médico.

El conferencista desarrolló el tema escogido: «Estructura normal y patológica de la célula nerviosa», ante la docta concurrencia, que salió complacidísima de su una vez más probada competencia.

Seguirlo no es fácil. Reproducir línea a línea su conferencia menos aún, por la índole técnica de la misma, a pesar del ruego hecho al que esto escribe, por la inmensa mayoría de los asistentes, de publicarlas íntegramente para la mayor profusión y conocimiento de todos los que se interesan por estas especialidades de la medicina investigadora y las exigencias de la información de un periódico diario. Sólo daré ligero extracto a manera de líneas generales de la magistral disertación, bastante aligerada por el doctor del Río Hortega, para hacerla más amena, menos fatigosa — son sus palabras—por su necesaria explicación teórica.

Comenzó diciendo: que los creadores de la neurología consideraron constituído el tejido nervioso de dos especies de elementos, perfectamente individualizados, morfológica, textural y fisiológicamente: las células nerviosas y las células neuróglicas. En el momento actual se admite además, la existencia indiscutible de una tercera categoría de elementos, dada a conocer por él en sus formas normales y anormales, en su histogénesis y en sus actividades funcionales bajo el nombre de microglia o mesoglia.

(Continúa en la Pág. Diecinueve.)

EL GOBIERNO CHINO, MUY DEBILITADO POR LA LARGA LUCHA DE FACCIONES Y DEPREDACIONES DE LOS COMUNISTAS

Tanto los nacionalistas como los norteños rebeldes se atribuyen grandes victorias respecto a sus contrarios

BOMBAS DE GASES CONTRA UNA CIUDAD REBELDE

Los nacionalistas afirman que han perseguido a los rebeldes hasta los límites de la provincia de Chihli

SHANGHAI, agosto 19. (A. P.)—Las noticias que se reciben de los frentes son contradictorias, ya que tanto los nacionalistas como los rebeldes declaran haber logrado importantes victorias en las provincias de Honan y Shantung.

Los despachos del gobierno anuncian que las tropas nacionalistas cruzaron el río Amarillo y persiguieron a los insurgentes por la provincia de Shantung hasta llegar a los límites de la de Chihli, donde los norteños, expulsados de Tsinan, capital de Shanting, pensaban hacer alto, después de algunos días de fuga.

Asimismo manifiestan los nacionalistas la reconquista de Lanfeng, lugar situado en el norte de la provincia de Honan. Los rebeldes fugitivos, dicen, levantaron los rieles del ferrocarril de Chow-Tung-Kwan, para retrasar la marcha de sus perseguidores.

El general Feng Yu-Hsiand, comandante rebelde, contradiciendo los informes gubernamentales referentes a la victoria, anuncia que en un combate muy rudo, sostenido la noche del sábado, al Este de Lanfeng, dieron muerte a 2.000 nacionalistas. Abriéndose camino por las tierras inundadas por la lluvia, dice Feng, sus hombres atacaron a los gubernamentales con ametralladoras y hasta con arma blanca.

El Presidente Chang Kai Shek, asegura el general Feng, se libró de los ataques de los rebeldes, abandonando el cuartel general de Liuho en aeroplano.

Combatiendo el sábado y el domingo en las cercanías de Mamutsi, continua anunciando Feng, sus hombres obligaron a retirarse a los nacionalistas, quienes abandonaron 600 cadáveres en los canales.

Feng acusa a los aviadores nacionalistas de haber dado muerte a cincuenta pacíficos en Chang Chow, lanzando bombas de gases contra la ciudad rebelde.

A causa de la caótica situación reinante y la falta de confianza en la capacidad del gobierno para otorgar la debida protección, el comercio está sufriendo muchísimo.

Más de Doscientas Balas en el Cuerpo de Uno Que Lincharon

UN LYNCHAMIENTO HABIDO AYER EN NORTH CAROLINA

Un joven de 29 años, de color, sacado de la cárcel y muerto

UNA TURBA FURIOSA

El jefe de policía «no se enteró» hasta horas después

TARBORO, Estado de Carolina del Norte, agosto 19. AP. Oliver Moore, joven de color de 29 años, acusado de atacar a las dos pequeñas hijas del dueño de la finca en que trabaja, fué sacado hoy de la cárcel del condado de Edgecombe por una turba furiosa, que le linchó. El infeliz fué amarrado a un árbol, y allí tiroteado.

El cadáver lo encontró el cherif Bardin horas despues, iniciándose inmediatamente una investigación. El cuerpo tenía alojadas más de doscientas balas.

VUELA BIEN UN AVION SIN ALAS

NUEVA YORK, Agosto 19 (AP). — El periódico New York Times publica hoy que se ha construido un aeroplano sin alas, basado en el principio del famoso buque-motor de Flettner. El aparato ya ha hecho vuelos satisfactorios en Long Island. La invención tiene el apoyo de varios capitalistas de Nueva York.

UNA ANTIGUA FABRICA DE DULCES FUE DESTRUIDA AYER POR UN INCENDIO

Un incendio destruyó anoche por completo la fábrica de dulces «H. Wilson y Compañía» antiguo «Segundo Pavo Ral» situado en la calle de Compostela números 70, 72 y 74.

El Vigilante 194, Joaquín Sopeña, que cubría la posta, al darse cuenta del siniestro, por la caja telefónica de la Policía, dió aviso a la Segunda Estación y acto seguido se dirigió a la fábrica, llegando en los momentos en que lo hacían el material de incendio y Antonio López López, sereno de la fábrica, quien abrió la puerta de la calle para que los bomberos pudieran atacar las llamas.

Más de dos horas y medio duró el trabajo incesante de los bomberos, a cuyos esfuerzos se debió el que las llamas no se propagaran a la casa colindante, marcada con el número 66, donde posee una fábrica de perfumes Enrique Ceirapiñada Heredia, vecino de Malecón 376, y en

(Continúa en la Pág. Diecinueve.)

SUMARIO

	Pág.		Pág.
C.—Cartel del Día	9	M.—Mercantil	10
—Cables	4	—Matanceras	2
—Cámara de C. Cubana	11	O.—Obras Públicas	5
—Consejos Médicos	9	P.—Puerto	19
—Casos y Cosas	2	—Para Ellos y Para Ellas	11
D.—Deportes 15 y	16	—Palacio	3
—De Día en Día	2	R.—Religiosa	6
EDITORIAL	14	—Radio y Electricidad	10
—España (Cables)	24	—Reclamados	2
—Estado del Tiempo	5	S.—Sociedades Españolas	6
G.—Gaceta	24	—Sanidad	3
—Gobernación	11	T.—Teatro	8
H.—Habaneras 5, 7, 9 y	11	—Telegramas	12
—Hacienda	3	—Terminal	8
		V.—Viboreñas	7

PROGRAMA

PARA HOY

Miércoles 20 de Agosto

Prado

«La Coqueta del Colegio»
Por Ruth Taylor.

Moderno

«Ensueños»
Por Janet Gaynor

«Tres Hermanas»
Por Luisa Dresser.

Rialto

Los Cosacos de la Muerte
Por un selecto grupo de artistas.

Neptuno

«El Cuerpo del Delito»
Por Antonio Moreno.

«Los Inocentes de París»
Por Maurice Chevalier.

Le Ofrecemos a Vd.

una cooperación eficacísima con nuestras páginas del Anuncio Clasificado, para que pueda resolver sin mayor costo cualquier problema personal, desde facilitarle un sirviente hasta venderle su casa, su finca o su automóvil. Le ayudamos a relizar inversiones provechosas con sólidas garantías hipotecarias y le proporcionamos la oportunidad de deshacerse de cualquier mueble objeto o prenda que necesite vender. Ponemos a su disposición nuestra experiencia, casi centenaria en propagandas de esta clase y nuestra copiosa circulación, por un precia reducido, el más bajo tal vez, en todos los países de habla española... y como si todo esto fuera poco nos complacemos en proporcionarle la facilidad de asistir a un espectáculo selecto entregándole, como lo venimos haciendo desde hace meses, entregadas gratis para distintos Cines de esta Capital. Utilice desde hoy las páginas del

Anuncio Clasificado

y permítanos invitarlo al espectáculo de su predilección.

AVISO IMPORTANTE:—Desde el 1o. de Agosto las entradas que entregamos a nuestros clientes solamente son VALIDAS hasta tres días después de la fecha de su expedición y nunca después de las cuatro de la tarde.

Un Multimillonario Que Ha Desaparecido Misteriosamente

SE SUPONE QUE HAYA PERECIDO VAN LEAR BLACK

Multimillonario, publicista y aviador bajo todos los cielos

FRENTE A NEW JERSEY

Falta de su yate y todo hace creer que ha muerto

NUEVA YORK, agosto 19. AP. Van Lear Black, multimillonario, publicista de Baltimore y aviador bajo todos los cielos del mundo, desapareció ayer de su yate a la altura de las costas de Nueva Jersey. Todo indica que ha perecido.

John J. Kelley, capitán del yate, el Savalo, de dos hélices, con motores de petróleo, trajo la noticia de la extraña desaparición a Nueva York notificando inmediatamente a los asociados de Black en Baltimore.

Se cree que Van Lear Black se cayó al agua por encima de la borda, debido a que le agradaba mucho colocarse en un lugar de ésta que el capitán le había dicho que era peligroso, sobre todo al guiñar el buque. Un pañuelo del desaparecido estaba sobre la cubierta. El ayuda de cámara del multimillonario comprobó que Van Lear ya no estaba en el barco a las diez de la noche del lunes.

(Continúa en la Pág. Diecinueve.)

UN GRUPO DE EXPERTOS DE LA MARINA NACIONAL AYUDARA A MR. G. CLAUDE

Ensayarán en la espectacular maniobra de la colocación de la gran tubería en el fondo de la bahía de Matanzas

MATANZAS, Agosto 19.— DIARIO Habana.

El prestigioso y conocido ingeniero de la Secretaría de Obras Públicas, Sr. Benito García Vázquez, Director Técnico de las obras de la Planta de Claude de acuerdo con las ofertas hechas por el Gobierno del General Machado, acaba de solicitar de la Secretaría de Obras Públicas, para que ésta lo solicite a su vez de la Secretaría de Guerra y Marina, el traslado de 35 expertos de la Marina Nacional, a fin de que comiencen a ensayar cuanto antes la espectacular maniobra del lanzamiento e inmersión del inmenso tubo, que será acoplado en el lecho del mar al tramo diciento cincuenta metros ya emplazado en la galería subterránea de la citada Planta.

El anuncio de la llegada de Mr. George Claude que llegará a esa capital el día 28 de los corrientes, ha hecho al ingeniero García Vázquez tomar la ya citada determinación, toda vez que la inmensa tubería se encuentra ya lista para su lanzamiento, el que probablemente se llevará a efecto en los últimos días de Agosto o en los primeros de Septiembre.

El ingeniero Vázquez—a quien acabamos de entrevistar al efecto, se muestra vivamente optimista en cuanto a esta última prueba pues se han ido estudiando ya cuidadosamente todos los detalles a fin de que no fracase la difícil operación del acoplamiento del tubo, que significaría esta vez el traslado de la Planta de Experimentación de Claude a otros países.

Alberto LOVIO.

ANDRE RIVOIRE HA FALLECIDO

PARIS, agosto 19. (AP) André Rivoire, uno de los más célebres poetas franceses de la última generación, falleció hoy en esta capital a los cincuenta y ocho años de edad.

Dos Estafadores a Santo Domingo

El administrador y el tenedor de libros de una panadería

SANTIAGO DE CUBA, agosto 19. — DIARIO, Habana. —Dos estafadores, a quienes se buscaba, han logrado evadir la acción de la justicia embarcando para la vecina República Dominicana. Se trata de José Seoane Fernández, reclamado por el Juzgado de Instrucción de la Sección Segunda de esa capital, por estafa de doce mil pesos y Víctor Cubrera Prieto, reclamado por el de la Sección Cuarta, por estafa de dos mil pesos. Ambos eran perseguidos por la policía Secreta, a requerimiento del jefe de la policía señor Fors. — Matías Vega.

CORRESPONSAL.

DETENIDOS LOS AUTORES DEL ASALTO Y ROBO A LA CA. DE CONTRATISTAS

Violentaron una caja de zinc, llevándose 844 pesos. Otros malhechores detenidos. La campaña contra los bandoleros

SANTA CLARA, agosto 19. DIARIO, Habana.

En la finca «Socorrito» del término de Cabaiguán, fué detenido por el cabo del puesto militar de Calabazas y personal a sus órdenes, Ursulino García Valdés, autor del asalto y robo a Agapito Gómez Agüero, ocurrido en la referida finca, poniéndose a disposición del Juzgado Municipal de Cabaiguán.

Pedro Díaz Borroto, Antonio Hernández Hernández y José Padilla Ruiz, autores del asalto y robo en la oficina de la Compañía Cubana de Contratistas de la Carretera Central, instalada a un kilómetro de la ciudad de Sancti Spíritus, violentando una caja de zinc galvanizado, apropiándose de la cantidad de 841 pesos 49 centavos, destinados al pago del personal del equipo número uno también fueron detenidos por el Primer Teniente Justo González con personal a sus órdenes del Escuadrón Once de este distrito entregándose dichos sujetos a disposición del Juzgado correspondiente.

La noche del 17 del actual, José Manuel Allegre Aguila, asaltó y robó a Manuel Ruíz López, en la finca «Palmaritoi, término de Potrerillo. Fué detenido posteriormente por el segundo Teniente García con personal del Puesto del citado término del escuadrón diez.

Estos servicios han sido realizados cumpliéndose órdenes del Coronel Emiliano Amiell, Jefe del Tercer Distrito Militar de ésta, quien prosigue su campaña activa contra el cuatrerismo y raterismo, mereciendo aplausos por la eficaz iniciativa emprendida acertadamente.

Armando Machado.

Dos Ferroviarios Fueron Detenidos

Son el ex presidente y Strio. de la Hermandad de Matanzas

MATANZAS, agosto 19. — DIARIO. —Habana.

Esta noche fueron detenido en esta ciudad y conducidos a esa capital por el inspector de la Policía Judicial Bruno Gironelli y otros, el ex presidente de la Hermandad Ferroviaria de Matanzas Rogelio Brito, maquinista, de los Unidos que conduce el tren de Matanzas a Unión de Reyes y Manuel Peniche, empleado del expresa Pan América y ex secretario de la propia Hermandad, quienes han sido acusados de comunistas.—Lovio, corresponsal.

M.E.C.D. 2016

Cartones de ¼ y 1 libra
PESO COMPLETO

La Reina
de las
Mantequillas Cubanas

Sin colorantes, sin preservativos, absolutamente pura

De venta en las principales tiendas de víveres.

Compañía Quesera Kraft-Phenix de Cuba

Concha y Marina — Tels. X-1155 - X-1156

Dr. Luis F. Rodríguez Molina
CIRUJANO DEL HOSPITAL "CALIXTO GARCIA"
Profesor Titular de Enfermedades de las Vías Urinarias de la Universidad de la Habana.
Consultas de 10 a 12 de la mañana y de 4 a 6 de la tarde.
LAMPARILLA 86. HABANA. TELEFONO A-8454.

Para permanecer
Joven, Activo, Sano y Robusto,
Tómense los Comprimidos de
PANGLANDINE
Porque contienen los principios naturales de los órganos que dan
La SALUD á los Niños atrasados, á los Adolescentes
enfermizos, á las Mujeres, en los desarreglos de sus edades
críticas, á los Obesos, á los Neurasténicos y evita la
Vejez prematura. Laboratorios COUTURIEUX
18, Avenue Hoche, PARIS

UNA IMPRENTA HA SIDO REGISTRADA

Por denuncia de usurpación de la propiedad intelectual

Los agentes de la Judicial, Virgilio Pérez y Dirube, cumpliendo instrucciones del señor Juez de Instrucción de la Sección Cuarta, procedieron ayer a constituirse en la casa Salvador 47, domicilio de José Coarasa García, donde existe una imprenta, propiedad de Molero y Coarasa, donde se está imprimiendo una revista titulada «La Lechera Industrial», cuyos editores están acusados de usurpar la propiedad intelectual.

En el registro que efectuaron en dicho lugar, ocuparon grabados, clichés y numerosas páginas de esa revista, así como material de información y anuncios.

Más tarde se personaron en la casa San Rafael 179, donde tiene su consultorio el doctor Apolonio Cepero Martínez, quien también está acusado del mismo delito, por ser uno de los componentes de dicha revista, no dando resultado, pues no se ocupó nada.

Cerebro-Nervio - Músculos

Tome tabletas Marrowbone MUNYON. Contiene Hierro Nuxado, Manganeso y Fosfatos Fortificantes.— Estimulan el Apetito, regulan la digestión. De venta en todas las farmacias.

MARROWBONE
Munyon Remedy Co. 25 Broadway N. York

DR. P. M. SOUZA
Garganta, Nariz y Oidos
Hospitales de New York
Viena, Budapest. Habana
San Lázaro 225. de 2 a 4

SE PROPONE CELEBRAR EN ENERO DEL AÑO 1931 EL VIII CONGRESO MEDICO

Dos célebres cirujanos franceses han prometido asistir a esa justa científica. La validez de los certificados de defunciones

En el Círculo Médico de Cuba celebró sesión ayer la Comisión Organizadora del VIII Congreso Médico Nacional que ha de celebrarse en la Habana el próximo mes de diciembre tratando distintos asuntos, entre otros el acceder al cambio del tema de Estomatología; de los premios concedidos por la Asociación Farmacéutica Nacional, de la organización de la Sesión de Estomatología y de la Exposición Comercial que funcionará anexa al Congreso en la planta baja del Edificio de la Academia de Ciencias.

El doctor Marcelino Weiss solicitó la palabra para pedir que se cambiara el tema de Estomatología que se iba a discurtir en el Congreso, ya que el actual puede crear discrepancias entre los médicos y dentistas pues aun cuando podía servir de norma al Poder Judicial para que se repitiera el hecho de haber sido condenado un Médico por ejercer ilegalmente la profesión de dentista, lo estimaba necesario en obsequio de la buena armonía reconocida entre los profesionales de una y otra rama de la Medicina.

El Secretario informó que la Asociación Farmacéutica Nacional conferirá tres medallas, una de oro y dos de plata, con sus correspondientes diplomas, como premio a los mejores trabajos que se presenten en su Sección.

Se acordó establecer una gran exposición comercial, anexa al Congreso, que funcionará en la planta baja del edificio de la Academia de Ciencias, Médica, Física y Naturales de la Habana.

El doctor José Agustín Simpson propuso que el Congreso se celebre en la primera decena del mes de enero de 1931 con el propósito de darle una mejor organización al mismo y a la exposición. Con respecto a esta proposición se acordó discutirla en próxima sesión.

Finalizó la sesión con la lectura de una carta del Profesor Mathé, de Paris, informando que los doctores Guttmann y Soupault, cirujanos, asistirán como delegados franceses al Congreso. También se leyeron los acuerdos tomados recientemente por la Sección de Estomatología y por la Comisión encargada del Concurso de Higiene Escolar que presidirá el doctor Humberto Cuéllar del Río.

LOS CERTIFICADOS DE DEFUNCIONES

Resolviendo distintas consultas el Director de Sanidad ha declarado que el Negociado de Demografía no está capacitado para expedir certificaciones de defunciones, de acuerdo con el Apartado 4 del artículo 8o. de la Ley del Registro Civil en relación con el artículo 113 del Reglamento para la ejecución de dicha Ley que señala como funciones expresas de los Jueces Municipales la expedición de dichos certificados, siendo en este caso como unicamente tienen fuerza de documento público, y, que con ello se defraudaría a los propios Registros Civiles en el reporte de los derechos correspondientes a las certificaciones, ya que el que la expide a Sanidad se limita a acompañarlas de dos sellos del timbre.

TRASMISIONES DE DOMINIO

Fueron anotadas en la Secretaría del Impuesto Territorial, estas trasmisiones de dominio:

Notaría del doctor José A. Gill. Vende el señor Francisco Muller y Valdés Collel a la señora María Dolores Valdés Fauli y Chappotin, la octava parte de la casa Damas 17, 329.24 metros cuadrados, en 480 pesos.

Notaría del doctor Arturo Galletti. Vende el señor Eusebio Jiménez y Arencibia a Genaro Delgado y Secarts, la finca urbana Atarés 20, con 199.76 metros cuadrados de superficie en 1.900 pesos.

DETENCION DE 14 RECLAMADOS

Serán puestos a disposición de los Jueces correccionales

Por estar reclamados fueron detenidos por la policía en el día de ayer, las personas siguientes:

Carlos Sardu y Vences, carrero y vecino de Rayo 1, reclamado por el J. C. de la S. Tercera, siendo remitido al vivac.

Marcos Cabrales, Vega, del comercio y vecino de Labra 83, reclamado por el J. C. de la S. Tercera.

Amelia Irribarren Beltrán, vecina de Mercaderes 16 y medio, reclamada por el J. C. de la S. Segunda.

Vicente Viu Turno, del comercio y vecino de A. Recio 45, reclamado por el J. C. de la S. Tercera.

Marcos Estrada Martínez, chofer y vecino de A. Aguirre 189, reclamado por el J. C. de la S. Tercera.

América González Rodríguez, vecina de E. Villuendas 153, reclamada por el J. C. de la S. Cuarta.

Carlos Roberto Alvarez Leal, chofer y vecino de M. González 4, reclamado por el J. C. de la S. Tercera.

Benito García Pérez, vecino de Neptuno 218, reclamado por el J. C. de la S. Segunda.

Enrique Secasas Domínguez, de 56 años de edad y vecino de Freyre 12, reclamado por el J. C. de la S. Cuarta.

José Escarpenter Romero chofer y vecino de Palatino y Fomento, reclamado por el J. C. de la S. Cuarta.

Pascual Díez Díez, chofer y vecino de Palatino y Fomento, reclamado por el J. C. de la S. Cuarta.

Evaristo Rimbo Zaz, vecino de Concepción número 2, reclamado por el J. C. de la S. Segunda.

Pablo Pérez Acosta, vecino de Tercera número 7, reclamado por el J. C. de la S. Tercera.

Ismael López Villar, vecino de P. Asturias 12, reclamado por el J. C. de la S. Cuarta.

TERRIBLES VAHIDOS

Los nervios revelen dolor de riñones grave

La mayoría de los hombres y mujeres que se quejan de constantes y terribles vahidos, dolores en la espalda, articulaciones y músculos, dolor de cabeza, irritabilidad o falta de vigor, no se da cuenta que el origen de su mal está en los riñones. Estos son los órganos más vitales del cuerpo humano. De ellos depende la pureza de la sangre, y por ende la fortaleza o debilidad de los nervios y músculos. Cuando los riñones dejan de trabajar bien, se acumulan venenos en la sangre, que provocan dolores en los músculos y articulaciones. Los nervios están lacerados e irritados. No es extraño que se sienta débil y aturdido.

Miles de personas han comprobado que haciendo una breve cura con las Píldoras De Witt han vuelto a gozar de perfecta salud. Hombres y mujeres antes impedidos por el dolor, postrados en cama, han recobrado un vigor y una vitalidad esplendidos. Pida a su farmacéutico informes respecto a las Píldoras De Witt. Puede decirle que no fallan a proporcionar bien. Es un remedio eficaz recomendado por los médicos. Compre de su farmacéutico una provisión de este valioso restaurativo.

Esta preparación científica le hace bien desde la primera dosis. Dentro de 24 horas verá su acción y comprenderá que obran directamente a la raiz de su enfermedad, a saber—los riñones. Compre hoy una caja de las Píldoras De Witt y obtenga la buena salud de la misma manera que miles de personas ya han hecho.

PILDORAS DE WITT
para los Riñones y la Vejiga

MATANCERAS Por Manolo Jarquin

LA FIESTA DEL TENNIS

El 31 de Agosto.

No se concretará como hasta ahora se ha publicado, a un baile en las horas de la tarde.

Habrá regatas también por la mañana.

Y partidas de Tennis, en el court, que terminado ya para ese día, quedará inaugurado.

Careciendo aún el Tennis de canoas de regatas, que ya tendrá para el año entrante, ha acordado la Directiva ofrecer una Copa a los jovenes temporadistas de la Playa, a los muchachos del Liceo, Casino, Ateneo y Atlético de Versalles que quieran competir en esas justas.

Y aceptada la oferta hay ya cinco canoas que se disponen a luchar en la mañana del treinta y uno de Agosto por la Copa Matanzas Tennis Club.

Tendrá cada canoa su madrina y formarán a su vez estas, bandos con los colores que enarbolen sus embarcaciones.

Después de las regatas tendremos partidas de Tennis en el Court, jugándose varios matchs.

Competirán en uno de estos, los jovenes Jaen, Araña, Gutiérrez etc.

Y en el match femenino se hará invitación a la Sra. de De Coup-Crank, a las Srtas. Arche, Moré, Guiteras y todas cuantas quieran tomar parte en la exhibición.

Complementará el día el baile por la tarde que será amenizado por la Orquesta de Aniceto Díaz y en el que hará entrega la Directiva del Club a la canoa vencedora de la del trofeo que se destinará a las comdel trofeo qu ese destinará a las competencias de Tennis.

Una reunión celebra hoy esa Directiva del Tennis, para dejar ultimado todo lo referente a inscripción de canoas, a nombramientos de Jueces y fijación de la ruta que han de recorrer las embarcaciones.

La nueva que me place ofrecer hoy en estas «Matanceras» y que tanto interés ha de despertar entre los amateurs del remo y el raquet, está autorizada de un todo por la Presidenta de la Institución, Sra. María Dolores Núñez de Beato.

Gran día el del treinta y uno de Agosto en la Playa.

Día completo.

SAN BERNARDO

La festividad de hoy.

Están de días y me complazco en saludarlos con el mayor afecto, caballeros tan estimados de esta sociedad como el Sr. Bernardo González Grande, y su hijo el joven abogado Bernardo González Rebull, «El matancero» como firma en su interesante sección de la revista del Vedado Tennis Club.

Bernardo García Cobo, cuyas bodas con la interesante dama Rosa América Ulmo no se harán esperar.

Bernardo Rodríguez, el leído Croniquer de «El Imparcial» tan bien informado siempre, tan ameno, tan interesante.

Es así mismo hoy el onomástico de los Samuel.

Solo tres a quienes felicitar en Matanzas: Samuel Casas, Samuel Cabrera y Samuel Marcos.

Y de los Leovigildos, entre los que no olvido a Leovigildo Vigil, para quien tengo mis mejores votos en esta fecha.

Felicidades a todos.

EL GRAL. BETANCOURT

Gran figura de la Patria.

Es muy grave el estado de salud del integro patriota que para gloria de Matanzas viera aquí la luz primera.

Presidente del Consejo Nacional de Veteranos de la Independencia el Dr. Pedro E. Betancourt y Dávalos, fué Gobernador de esta Provincia, después de haber hecho toda la campaña libertadora en ella.

Se le eligió Senador mas luego.

Y en el Gabinete del Gral. Menocal desempeñó la Secretaría de Agricultura donde laboró como en todos los anteriores puestos mencionados con el entusiasmo y la fe que lo caracteriza.

Casado el Gral. Betancourt con una dama matancera tan distinguida como la Sra. Ayde de Lamar, su identificación con nosotros es doblemente intensa.

Por la mejoría del prócer, el valiente soldado el noble patricio hace votos el Cronista.

REGINO LOPEZ

En Sauto.

Ocupará el magno Coliseo en las noches del veintisiete y el veintiocho de Agosto, la brillante trouppé del mas popular de los artistas criollos.

Dos unicas funciones nos ofrecerá.

Para las que tiene abierto un abono Enrique Rodríguez Hortihuela, a base de dos pesos la luneta para las dos noches.

Entre las obras que pondrá Regino en su próxima visita figura la que lleva por título las «Impresiones de Pepín» obra que tiene por base esos artículos que en la primera plana del DIARIO DE LA MARINA, escribe nuestro director el Dr. José Ignacio Rivero y Alonso.

Con Amalia Sorg, Eloísa Trías, María Cardo, Josefina Banda, la Chelito, y Robreño, Pepe del Campo, Sergio Acebal, Arnaldo Sevilla, etc. etc. gozaremos los matanceros de ese género criollo comicísimo, que es cuando es llevado de Alhambra a Payret, atrae a toda la gran sociedad habanera que ríe y goza con los chistes y la picaresca gracia que destilan todas las obras de Regino.

Una grata promesa esta visita de Regino López a Sauto.

MI ENHORABUENA

A un grupo de médicos.

A los Dres. Fernando Pagés Canton, Alfonso Borges Oliva, Lorenzo Haza y Juan Flor que acaban de ser objeto de muy merecidas distinciones por parte de la Secretaría de Sanidad.

Se ha ascendido al Dr. Fernando Pagés al cargo de Médico de Visitas del Hospital de Homicultura «Nena Machado» designándose para sustituirlo en su puesto de Interno al doctor Borges Oliva, y también ha sido nombrado internos de dicho establecimientos los Dres. Haza y Flor, este ultimo para sustituir al Dr. Hirau que embarcó rumbo a los Estados Unidos donde va a especializarse en una gran Universidad.

El Dr. Pagés Canton que es discípulo preferido del Dr. Julio Ortiz Pérez, y que durante sus estudios universitarios practicó por espacio de tres años a su lado, se ha especializado en partos ofreciéndosele ahora una gran perspectiva en el Hospital de Homicultura, del que como ya dejo dicho ha sido nombrado médico de visitas.

Mi enhorabuena a todos.

EL DR. ANGULO

Abandonó la Clínica.

Muy mejorado ya y en vías de un franco y completo restablecimiento se ha instalado nuevamente en su apartamento del Hotel «El Louvre' el recto Juez Correccional de Matanzas, Dr. Lauro Angulo.

Su estado es muy satisfactorio.

Y para congratularlo por su mejoría acuden al Hotel Louvre sus numerosos amigos que no lo abandonan un instante.

Cuantos con el Cronista a celebrar la grata nueva.

DE DUELO

Un matrimonio matancero.

Los esposos Lucila Ugarte y Típular y el Capitán Raimundo de la Torre, que acaban de perder a su amante padre el Ex-Magistrado del Tribunal Supremo Dr. Francisco de la Torre y Basabe.

Les va mi pésame aquí.

Con la expresión de sentimientos de toda esta sociedad que estima en muy alto agrado a Lucila y Raimundo.

Deles Dios resignación para sufrir tan tremendo golpe.

TEMPORADISTAS

Para San Miguel.

Han reanudado su interrumpida temporada en el Vichy cubano, los esposos Jacinto Villa y Avelina Jorganes, que tuvieron que regresar a Matanzas, apenas llegados allí a consecuencia de un enfriamiento que sufriera el Sr. Villa.

Están instalados en el Hotel de Pérez Iturralde.

Donde permanecerán por todo lo que resta del Verano.

ANTONIO MOLINS

Delicado de salud.

Embarcó antier para la Habana donde será sometido a una delicada intervención quirúrjica por el eminente especialista Dr. Pedroso, el muy estimado caballero, que es Jefe de antigua familia matancera.

Ingresó ya el Sr. Molins en la Clínica de Sousa.

Donde se halla atendido solicitamente y es objeto de la mas esmerada preparación anti-operatoria.

Tendré al corriente a mis lectores sobre el estado del Sr. Molins.

VIAJEROS

Numerosos los de hoy.

En primer termino los esposos West-Guiteras que nos abandonaron ayer rumbo a Panamá donde tienen su residencia.

Destacado en la zona del Canal Mr. West que es alto oficial del Ejército Americano, disfrutaron de sus vacaciones de Verano en Matanzas, junto a sus padres los esposos Guiteras-Aranguren.

Despediré también a Crispulo Solaun y Clara Luisa Meyer que hasta ayer Martes no embarcaron para los Estados Unidos.

Y a Angélica Fernández Lavarrere que pasa en la Habana una deliciosa temporadita.

Me anuncia su regreso a Cuba en cambio en postal que acabo de recibir el Director de Social Conrado W. Massaguer que fué a dejar a su esposa y sus hijos en las Montañas americanas.

Otro viajero.

El Teniente Reyes Marrero, que anticipé en días pasados ha sido trasladado a Pinar del Río.

Se encuentra allí, ya destacado en el Cuartel Ravena.

Donde se me ofrece, como siempre, atento y cordial.

PROXIMA BODA

Una interesante pareja.

De un joven que ingresó no ha mucho en la carrera fiscal y una Señorita encantadora, que es gala de las mas preciada de los salones yumurinos.

Fijadas han sido sus bodas para el próximo otoño.

Quizás el mismo día en que cumplen años de su enlace, sus tíos, un elegante matrimonio, que veranea actualmente entre nosotros.

No puedo decir más por hoy.

Adivinen mis lectoras.

GRATOS MOMENTOS

De amena lectura.

Me los proporciona así el cuaderno ultimo del Vedado Tennis Club que puntual llega a mi mesa.

Hojeandolo encuentro entre las ultimas admisiones de socios de la aristocrática Institución, el nombre de un matancero que engrosa el numeroso grupo de los que hoy allí figuran.

¿Cuál otro que Manuel María Dominguez y Morejón, el hijo político del rico comerciante de esta plaza Sr. Ricardo Silveira?

Como socio fundador, que es la categoría mas alta del Vedado ha ingresado Mañu Domínguez en el Tennis.

Con la mas alta cuota de entrada.

SERGIO R. ALVAREZ

Un dilecto compañero.

Periodista de altos vuelos, figura social de arraigo grande en la sociedad Villaclareña, es Sergio R. Alvarez en la ciudad de Marta Abreu, leader el mas caracterizado de aquella población.

Con motivo de la visita que recientemente hicieran a Villa Clara los Dres. Salvador de la Torre y Joaquín Añorga, me dedica Alvarez párrafos tan cariñosos, tan enaltecedores que rompiendo lo que ha sido en mí siempre norma de conducta, no utilizar estas columnas para motivos de gratitud, quiero hoy expresarle la complacencia que su expontánea, desinteresada y amabilísima Crónica me proporciona.

Gracias compañero.

Muchas y muy sinceras.

NUEVA RESIDENCIA

En la Avenida de los Presidentes.

Para los bajos de la hermosa casa del Sr. Gelats entre las calles 17 y 19 en el Vedado, trasladan hoy su home, los jovenes esposos Mercy Plazaola y Luis Trelles.

Con ellos se mudan también sus padres la Sra. Isabel Mahy Vda. de Plazaola y el notable bibliografo Carlos M. Trelles y Govín.

Felicidades en la nueva casa.

EN EL LICEO

La velada de hoy.

Cita que es obligada en estas noches de Miércoles en el poético garaen de la sociedad de frente al Parque.

Interesantes películas pasarán por el lienzo en las dos tandas de las siete y de las nueve de la noche.

Un sexteto amenice esas veladas, al aire libre que son durante la season veraniega rendez-vous de nuestra juventud.

LA ULTIMA NOTA

Para decír que no se inaugura ya el Hospital Nena Machado el veinticuatro sinó el veintisiete de Agosto y que con ese motivo se organiza algo para el domingo en las afueras de Matanzas.

Algo muy simpático.

De lo que no puedo decír más por hoy.

CASOS Y COSAS

PECHO A LA VIDA

"No hay mal que por bien no venga,
ni bien que pesar no traiga,
ni edificio que no caiga,
ni cosa que fin no tenga."

La presente redondilla,
obligada al consonante
y al metro desesperante
—según la vanguardia chilla—,

es tan grande, tanto encierra
y se ajusta a la verdad,
que por una eternidad
vivirá firme en la tierra.

Cuando grandes nos creemos;
cuando fuertes nos sentimos,
algún pesar advertimos
aunque no lo confesemos.

Y muchas veces pensamos
que algún cambio radical
ha de traernos un mal,
y un bien experimentamos.
"No hay mal que por bien no venga,
ni bien que pesar no traiga,
ni edificio que no caiga,
ni cosa que fin no tenga."

Sergio Acebal.

UN AGRADECIDO
Manajabo, de 1928.
Dr. Arturo C. Bosque
Habana.
Muy distinguido Dr.:
Enfermo 12 años del estómago me decidí a tomar su "PEPSINA Y RUIBARBO" y el éxito se lo debo a usted. Estoy curado. Desde el segundo frasco sentí alivio y hace cinco años estoy radicalmente curado y puedo comer de todo.
Muy atentamente de usted.
Amadeo TOSCANO.

EN LA VIDA ME ROMPO
VITI
BIEN REFORZADO

ANUNCIESE EN EL
Diario de la Marina

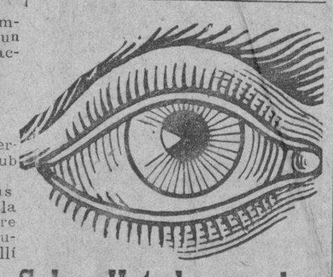

Salve Usted sus ojos

Todo el mundo tiene necesidad de sus ojos, y todos debemos tener cuidado de su salud. Si su vista se ve obscurecida por moscas volantes; si sus ojos están llorosos y sus párpados se hallan hinchados, sanguinolentos o pegados al despertarse; si su vista disminuye y sus ojos se fatigan muy pronto trabajando con luz artificial; si no puede Usted soportar sus lentes, presenciar carreras al aire libre; si le molesta el cinematógrafo, la lectura prolongada o una atención sostenida; si es Usted ya miope o présbita, recurra Usted inmediatamente al IRIDAL, nuevo colirio, preparado científicamente, que no sólo procurará a Usted un

resultado inmediato

en todos los casos agudos, sino que también corregirá su vista hasta permitirle la supresión de anteojos. El IRIDAL es completamente antiséptico, el tónico y el descongestivo del ojo y de sus anexos. Por esta razón tiene tanto éxito en el tratamiento de las conjuntivitis, oftalmías, blefaritis, retinitis, glaucomas, tracomas y aún para contener los progresos de la catarata. El IRIDAL realiza una enérgica higiene preventiva de la vista, y también una acción curativa poderosa para la curación de las afecciones oculares más graves y más rebeldes. No están pues perdidos sus ojos.

De venta en todas las farmacias y droguerías. Laboratorio del IRIDAL, 3, Boul. de l'Eglise, Bayonne-Francia.

Cuando su Nene
Se resfría, frótele en la garganta y pecho
VICKS VAPORUB
OBRA DE 2 MODOS A LA VEZ

DR. PULGARON
MANZANA DE GOMEZ 465
Teléfono A-1862
Primera y Segunda Enseñanza. Enseñanza Superior y Latín. Lujosa Quinta para Internos. Visita y avisos de 6 a 7.

DINERO
SOBRE ALHAJAS
Vea la calidad y precio de nuestras prendas
LA REGENTE
Neptuno 39. Telf. A-4376.

Dr. Gonzalo Pedroso
CIRUJANO DEL HOSPITAL MUNICIPAL DE EMERGENCIAS
Especialist en vias Urinarias y Enfermedades Venéreas. Cistoscopia y cateterismo de los uréteres. Cirugía de Vías Urinarias. Consultas de 10 a 12 y de 3 a 6 p. m. en la calle Avenida de la República 254.

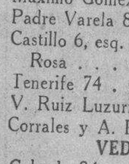

FARMACIA
DROGUERIA
DE
"JOHNSON"
DE TURNO LOS LUNES
Obispo Nº30 TELEFONO-A-2129.

LA MAYOR
32 EDIFICIOS
600 EMPLEADOS
SARRÁ
DROGUERIA
ABIERTA TODOS LOS DIAS
TODA LA NOCHE LOS MARTES

Farmacias de Turno
MIERCOLES

HABANA

Estrada Palma y Trocadero	M-5052
Ave. S. Bolívar 109	M-4188
Villegas 33	M-4030
Gral. Silverio Sánchez Figueras 33	M-5190
Bartolomé Masó 48	U-6813
Ave. de la Independencia y Avenida de Menocal	U-6808
Zenea y Oquendo	U-6924
Zenea 91	M-4160
José de San Martín y R. M. Alonso	U-6969
Ave. de la República y Gral. Aranguren	M-4486
Habana 187	M-4604
Gral. Carrillo 172	U-7077
Benjumeda 7	U-6912
Miguel Aldama 68	M-4077
Ricla 2-A	M-5044
I. Agramonte 36½	M-4598
Habana 112	M-4886
Máximo Gómez 246	M-5086
Padre Varela 86	U-7009
Castillo 6, esq. a Santa Rosa	M-4655
Tenerife 74	M-5121
V. Ruiz Luzuriaga 24	M-5193
Corrales y A. Recio	A-3377

VEDADO

Calzada 84, entre A y B	F-6271
Calle 23 y G	F-6119
Calle 17 esquina a 20	F-6282
Calle 9 esquina a 1	F-6161

VIBORA

10 de Octubre número 695	I-7678 e I-7559
San Francisco y Buenaventura	I-7518
Diez de Octubre 574, esquina a Vista Alegre	I-7100.

JESUS DEL MONTE Y SANTOS SUAREZ

Rodríguez y Dolores	I-7613
10 de Octubre 383	I-7468
Santos Suárez 10	I-7332
Juan Delgado y Lacret	I-7755
Serafines y Flores	M-4845

LUYANO

Calzada de Luyanó 74	I-7283
Sta. Ana y Guasabacoa	I-7739
J. Alonso e Infanzón	X-2371

CERRO

Palatino y Atocha	I-7719
Vista Hermosa 14, esq. a La Rosa	I-7600
Calzada del Cerro 859	I-7486

NOTA.—Este grupo deberá prestar el servicio público todo el día y la noche de los domingos siguientes: Febrero 9; Marzo 23; Mayo 4; Junio 15; Julio 27; Septiembre 7; Octubre 19; y Nobre 30 del año 1930.

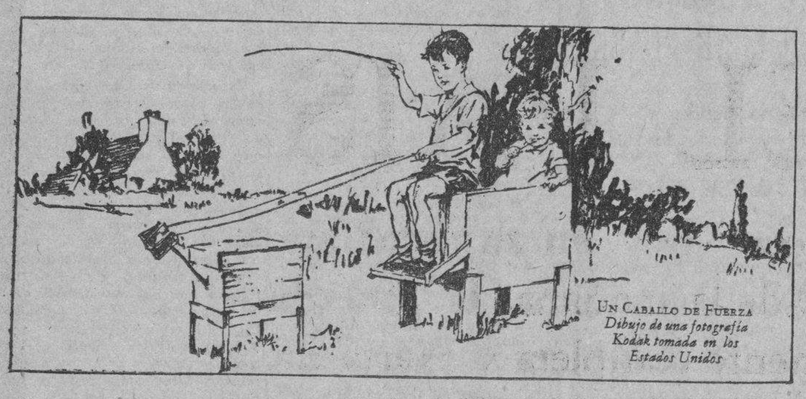

Un Caballo de Fuerza
Dibujo de una fotografía Kodak tomada en los Estados Unidos

EL IDEALISMO INFANTIL TIENE SU INTÉRPRETE EN LA KODAK

¡MUNDO ideal el de los niños! Cajones rústicos convertidos en lujosas carrozas. Un trozo de madera en tajante espada. Un palo de escoba en brioso corcel.

Esas encantadoras escenas infantiles que con tanto orgullo comentan los padres, merecen recordarse. Y para ello nada mejor que la Kodak, que las toma en un abrir y cerrar de ojos, de una manera muy sencilla.

Nada es tan preciado en el hogar como un álbum pletórico de hermosas fotografías, perennes recordatorios de horas felices ya pasadas. ¿Lo tiene Ud.? Si no, inícielo cuanto antes. Para ello basta una verdadera Kodak y legítima Película Kodak: ambas llevan la marca "Eastman Kodak Company."

KODAK CUBANA, LTD.
ZENEA 236-236A, HABANA
Sírvanse mandarme el folleto descriptivo de las Kodaks modernas.
Nombre.....
Dirección.....
Localidad.....
108

¡Recuerde usted!
que por antiguas que sean las enfermedades de
Estómago e intestinos
se curan tomando después de las comidas el
DIGESTÓNICO
De venta en farmacias y droguerías.

EXCEMICIDA
MADAME SENTOURE
Maravillosa pomada francesa infalible para eczema herpes peoriasis ácido úrico etc. Poderoso específico para llagas, úlceras crónicas. ¡Curas asombrosas! Venta Farra Johnson. Taquechel. Depósito: Máximo Gómez 412. Dr. Morist.

M.E.C.D. 2016

Si habiendo tantos cigarros con premios y regalos, el público prefiere resueltamente el ovalado

PARTAGAS DE LUXE

(14 cigarros)

es lógico pensar que encuentra en éste, algo que no halla en ningún otro.

El Consejo de Secretarios Conocerá del Hoy Informe Sobre el Café Cubano

Los Sargentos Liberales de Caibarién felicitan al Jefe del Estado por sus declaraciones contra los difamadores de Cuba

VARIAS NOTICIAS DE LA MANSION PRESIDENCIAL

Mañana llegarán a la Habana los aviadores militares cubanos que fueron a la toma de posesión del Prte. de Sto. Domingo

EN EL TERCER PISO

El Presidente de la República permaneció durante la mañana de ayer, instalado en su despacho particular del tercer piso de Palacio, donde estuvo recibiendo a varias personas.

FELICITACION

A Palacio llegó un telegrama, que firma el Presidente de los Sargentos Liberales de Caibarien, señor Antonio Nocedo, dandole cuenta al Jefe del Estado que, en reunión ultimamente celebrada acordaron saludarlo y felicitarlo, especialmente por sus valientes declaraciones contra los elementos que se dedican a difamar al Gobierno, perjudicando el buen nombre de la República.

COMIENZO DE OBRAS

El Presidente del Gremio de Estibadores y Obreros de la Bahía de Matanzas, señor Carlos Alfonso, en mensaje cablegráfico dirigido al Presidente Machado le pide porque se interese en el comienzo de las obras de la nueva fábrica de sacos para azúcar, que se levantará en la ciudad matancera.

ASUNTOS BANCARIOS Y AZUCAREROS

El Dr. Rogelio Díaz Pardo, Presidente del Banco Territorial de Cuba, visitó al Presidente Machado, con quien celebró larga entrevista. A su salida, dijo a los periodistas que había tratado sobre asuntos bancarios y azucareros.

EN FAVOR DEL CAFE CUBANO

Los Presidentes de las Cámaras de Comercio de Caibarién, Guanajay, Cruces, Antillas y la Unión de Detallistas de Palma Soriano, en telegramas que envian al Presidente de la República, solicitan se acepte y resuelva la petición hecha por los cafetaleros cubanos, en favor de dicho grano, de producción nacional.

TOMA DE POSESION

El señor Miguel Corzo, nuevo Alcalde de Máximo Gómez, ha participado al Jefe del Estado, que acaba de tomar posesión de dicho cargo, que quedó vacante por la sensible muerte del Dr. Elías Olivella Prado.

LOS AVIADORES CUBANOS

El Secretario de Guerra y Marina y el Jefe del Ejército, fueron portadores, ante el Presidente Machado, de un cablegrama enviado por el Ministro de Cuba en Santo Domingo, señor Masvidal, pidiendo a nombre del Presidente de aquella República, General Trujillo, que se autorizara a los oficiales cubanos de aviación que asistieron a la toma de posesión del nuevo Jefe de Estado dominicano, para que permaneciesen en dicho país durante el día de ayer, ya que se deseaba ofrecerles distintas fiestas y agasajos. Inmediatamente se cursó un nuevo cablegrama, accediendo a l apetición que se hacía y además, dando las gracias al Gobierno de Santo Domingo por las atenciones que tenía para con nuestros compatriotas.

Los aviadores cubanos saldrán de Santo Domingo hoy, a primera hora, y esta noche dormirán en Guantánamo. Mañana, muy temprano, emprenderán el vuelo hacia la Habana, esperándose que estén aquí en las primeras horas de la mañana.

LA LOTERIA NACIONAL

El Director general de la Renta de Lotería, Dr. Felipe González Sarraín ha informado de que el movimiento general de efectivo en la Tesorería de la Renta, desde el día primero al 16 de este mes, ha sido el siguiente: Ingresos, $1.421.059.23, Egresos, $991.510.00. Quedó un saldo para el día 16 de $429.548.63.

REGRESO DEL SECRETARIO DE ESTADO

El Presidente de la República ha recibido un cablegrama del Dr. Rafael Martínez Ortiz, Secretario de Estado, anunciándole que marcha desde París al Havre, donde tomará el trasatlántico «Ille de France», rumbo a Nueva York, esperando llegar a la Habana en los primeros días del próximo mes.

A DESPEDIRSE

El periodista señor Cohucelo acudió a Palacio, según nos dijo, con el propósito de despedirse del Presidente Machado, pues embarcará hacia Santiago de Cuba en viaje de propaganda y divulgación de la labor reconstructiva y patriótica de nuestro actual Gobierno.

FIESTAS POLITICAS

Un extenso telegrama que firma el Gobernador de las Villas, ha recibido el Jefe del Estado. En ese mensaje se informa de distintas fiestas políticas liberales verificadas en dicha Provincia. Entre otras, una en la playa cercana a la finca «Panchita» y otra con miting y manifestación, en el Parque de Rancho Veloz.

PERSONAS RECIBIDAS

El Presidente Machado, recibió separadamente, en su despacho del tercer piso, a las siguientes personas:

Secretario de Guerra y Marina; Jefe del Ejército; señores Eduardo y Rafael Montalvo; Alfonso L. Fors, Jefe de la Policía Judicial; Dr. Rogelio Díaz Pardo, Presidente del Banco Territorial de Cuba; Secretario de Instrucción Pública; Presidente del Senado.

TOMA DE POSESION

El Ministro de Cuba en Santo Domingo, ha dirigido el siguiente cablegrama, dando cuenta de la toma de posesión del nuevo Presidente dominicano.

Santo Domingo, (Baracoa) Agosto 18.—Hon. Gerardo Machado y Morales, Presidente de la República de Cuba, Habana.—Con gran solemnidad verificóse día 16 juramento del Sr. General Rafael Leonidas Trujillo como Presidente de la República Dominicana y del licenciado Rafael Estrella Ureña como Vicepresidente. Presidente Trujillo encargame le envie un efusivo abrazo como simbolo de la mas íntima confraternidad dominico-cubano. Asimismo suplicame trasmita usted su mas sentida gratitud por buen deseo enviar Crucero Patria con batallones marina y artillería y banda, como llegada de los cinco aviones que pusieron una bellísima nota en los actos del juramento.

Ministro Masvidal.

A ALMORZAR

Cerca de la una de la tarde, el Presidente Machado dió por terminadas las audiencias, retirándose al comedor de Palacio, donde almorzó.

CONSEJO DE SECRETARIOS

Es casi seguro que hoy, en horas de la mañana, se celebre en Palacio Consejo de Secretarios. Entre otros asuntos, en el se conocerá del informe que rinda la Comisión Técnica Arancelaria en relación con la protección pedida para el café cubano.

CON EL SECRETARIO DE LA PRESIDENCIA

El señor Ricardo Herrera, Secretario de la Presidencia, recibió en sus oficinas del segundo piso de Palacio, a las personas que a continuación se expresan:

Dr. Fernández Scull.
Sr. F. Castañeda.
Sr. Pedro José Cohucelo.
Dr. Manuel Hernández Leal.
Sr. M. Fernández de Castro.
Dr. Raul Fernández Mederos.
Representante Villalón.
José M. Causse. Agente de la Ward Line.
Sr. Luis Cabargas.
Sr. Bernabé Sánchez Culmell.
Coronel Enrique Molina, Cónsul de Cuba en Costa Rica.
Sr. Rafael Martínez Ibor.
General García Cañizares.
Representante Dr. Felix del Prado.
Sr. F. Escobar.

Representante Armando Infante.
Fotografo Rembrant.

LOS BONOS DE LA DEUDA INTERIOR

Devoluciones de fianzas procedentes de contratas

Por la Secretaría de Hacienda se devuelve a Canadian Bank of Commerce 112 Bonos de la Deuda interior de 1905 al 5 por ciento de $100.00 cada uno, después de unidas las hojas de cupones del 49 al 80.

Carlos M. Alfonso y González, ingresa $13.00 para responder al pago del impuesto sobre la elaboración de aguas minerales.

Se devuelven a los señores Casteleiro Vizoso y Cía., y Angones y Cía. las cantidades de $2,651.50 y de $7.77 que se encontraban depositadas en esa Tesorería como garantías a subastas de la Secretaría de Obras Públicas.

Se remiten a la Zona Fiscal de Oriente, de la Habana, las cantidades de $5,391.67 y de $20,350.48, que se encontraban como depósito a custodia en esta Tesorería.

Después de unidas las hojas de cupones del 49 al 80 se devuelven por esa Tesorería, los Bonos de la Deuda Interior de 1905 al 5 por ciento de $100.00 cada uno, a The First National Bank of Boston 3; Genoveva Castro 3 y Asunción Basteiro 20.

La Compañía de Ironbeer S. A., ingresa $714.00 como aplicación a la fianza anteriormente depositada para responder al pago del impuesto sobre los productos que fabrica.

Se devuelve a la Compañía Burrough Antillana $209.00, importe de distintas garantías de subastas de la Secretaría de Obras Públidas que se encontraban depositadas en esta Tesorería.

Se devuelve a E. Ortíz y Cía. la suma de $100.00, importe de una fianza que tenía depositada para el cumplimiento de un concierto celebrado en la Secretaría de Hacienda para pago del Impuesto sobre fábrica de gaseosas y aguas artificiales.

—El Sargento Manuel Pérez, procedió al arresto de Julio Romero de Habana 55 Eladio Gurri, Manuel Rodríguez y Alberto Mendoza porque ejercían como guías de turistas sin tener permiso para ello.

Ambas artes de pesca son de las comprendidas en el Decreto que rige sobre ese asunto, y por tanto serán destruidas.

ANUNCIESE EN EL Diario de la Marina

LECHE CONDENSADA MAGNOLIA FRESCA y ECONOMICA

SIGUE SIENDO EL ALIMENTO DEL PUEBLO

Pida leche condensada Magnolia, siempre fresca, económica y de calidad uniforme, y guarde sus etiquetas para obtener por ellas preciosos regalos en O'Reilly 6, (frente al Ayuntamiento).

GRATIS.- Presente este cupón en O'Reilly 6, (frente al Ayuntamiento) y será obsequiado con una latá de muestra de Leche Condensada Magnolia.

ALFILERES PARA CUELLO

Mantener el cuello en posición correcta—es lo que todo hombre desea. Nada desfigura tanto la apariencia como un cuello arrugado ó demasiado abierto. Destruye el buen efecto del mejor traje, la corbata más atractiva ú otro adorno personal. ESTE ALFILER KREMENTZ le ayudará á mantener su cuello limpio y en posición correcta.

KREMENTZ

ALMUERZO CRIOLLO OFRECIDO AYER EN MAZORRA AL DR. DEL RIO HORTEGA

El ilustre médico español quedó altamente satisfecho de la Dirección Técnica del Hospital. Decomiso. Inspección

Por segunda vez visitó ayer el Hospital de Dementes de Mazorra el doctor Pío del Río Hortega, director de la Junta Superior de Ampliación de Estudios de la Universidad Central de Madrid, siendo objeto de un cariñoso homenaje consistente en un almuerzo criollo que le fué servido en el salón comedor de la Escuela de Enfermeras.

Acompañado por los doctores Angel Vieta, Ramírez Corría, Manuel León y otros médicos, a las once de la mañana llegó a Mazorra el doctor del Río Hortega, siendo recibido por los doctores Miguel A. Rodríguez Machado y Herrera, director y subdirector, respectivamente, así como el Cuerpo Facultativo de dicho centro benéfico.

El doctor del Río Hortega charló un rato con los médicos acerca de su primera conferencia pronunciada en el Hospital Nacional Calixto García sobre La Histología de la Glándula Pineal. Después pasó al salón comedor, donde, en compañía de los facultativos de aquel Hospital, le fué servido un espléndido almuerzo criollo.

Momentos antes de terminar el almuerzo hicieron uso de la palabra el doctor Antonio Esperón, médico decano de Mazorra, quien ofreció el homenaje al doctor del Río Hortega, que, aunque era muy humilde, en comparación a los méritos del homenajeado, estaba impregnado del mayor cariño y sinceridad.

El doctor Abril, médico interno, declaró después que veía con gusto la visita del doctor Hortega porque ella constituiría un estímulo más para el progreso de los trabajos de investigación que sobre Anatomía Patológica se ha pensado establecer en dicha Institución.

El doctor Portell Vilá, médico del Departamento de Niños, al hacer uso de la palabra, hace resaltar las cualidades espirituales como profesor del doctor del Río Hortega, además de los descubrimientos histológicos del mismo, al que se puede calificar como prototipo de las generaciones futuras, quien ha sabido reducir al mínimum sus necesidades materiales para ofrecer toda su energía y todo su entusiasmo al progreso de la Ciencia y de la Humanidad.

Por último, habla el doctor del Río Hortega. Dice que él había supuesto que en Cuba existían grandes intelectuales, pero que lo que más le maravillaba era el espíritu de compañerismo y familiaridad con que lo habían tratado, dando las más sentidas gracias a todos los concurrentes por haberle proporcionado uno de los momentos más dichosos de su vida.

El doctor del Río Hortega tomó parte de un grupo fotográfico de todos los profesionales de Mazorra y los que habían concurrido al almuerzo.

PRORROGAS CONCEDIDAS

El doctor Rensoli, director de Sanidad, concedió ayer prórrogas para la realización de obras en los mataderos del pueblo de Santo Domingo, permitiéndose su funcionamiento siempre que se conserven en el debido estado de limpieza.

CONTRATOS DE ARRENDAMIENTO

Fueron aprobados ayer por la Dirección de Sanidad los contratos de arrendamientos de las casas que ocupan las jefaturas locales de Regla, Florida, Guáimaro, Corralillo, Viñales, Quivicán y establo de la jefatura local de Florida.

VISITA DE INSPECCION

La Dirección de Sanidad fué informada ayer por el doctor Valladares, Supervisor Provincial de Sanidad de la Habana, de estar girando visita de inspección a la Jefatura local de Sanidad de Santa María del Rosario.

DECOMISO Y ARROJO

La Dirección de Sanidad autorizó al Jefe local de Baracoa para que proceda al decomiso y arrojo de ocho latas de chorizos marca Nono, por encontrarse en mal estado para el consumo.

LOS RECURSOS CONTRA LAS MULTAS

La Dirección de Sanidad comunicó ayer al señor Diego Fuentes, de San Benigno, 53, en Santos Suárez, que los jefes locales son los llamados a conocer de los recursos contra las multas por infracciones sanitarias de acuerdo con lo establecido en el Decreto 282 de 1908.

FIANZA

La Dirección de Sanidad fué informada ayer por el Jefe del Negociado de Depósitos y Fianzas de la Secretaría de Hacienda de haber sido aprobada la fianza de diez mil pesos prestada a favor del pagador del Departamento de Cuarentenas, señor Gustavo Alfonso.

PERMISO A UNA PANADERIA

La Dirección de Sanidad comunicó ayer al Jefe local del Canel, Oriente, haber autorizado el funcionamiento de la panadería propiedad del señor Francisco Chacón, siempre y cuando la mantenga en buen estado higiénico.

CONFERENCIA ANTITUBERCULOSA

Desde la estación C. M. C., de la Cuban Telephone Company, pronunciará una conferencia sobre la tuberculosis y su profilaxis, auspiciada por el Comité Antituberculoso de las Damas Isabelinas de Cuba, el docto Eduardo Clara.

EN EL HOSPITAL DE SAN LAZARO

El doctor Fernández, secretario de Sanidad, procederá hoy, a las cuatro de la tarde, a inaugurar cuatro nuevos pabellones para enfermos y el laboratorio, en el Hospital de Leprosos San Lázaro, en el Rincón.

—El vigilante 32 acusó a Mario Alcázar y a Emilio Fuentes de haberlo desobedecido. El vigilante 27 y el aduanero 188 procedieron a ocupar a Félix Bertrán de Agramonte 141 y a Justo Chenique de Céspedes 67, y ambos vendedores ambulantes de bahía sus respectivas embarcaciones y mercancías por tener ya vencidos los permisos que le han dado la Aduana para ejercer tal industria.

RECAUDACION DE ZONAS FISCALES

En la de Oriente, la suma recaudada fué de $35.712

Las recaudaciones obtenidas por las oficinas fiscales de la capital el día 18 han sido las siguientes: Oriente $35.712.32. Centro $3.350.11 y Occidente $7.873.52.

DEUDAS QUE HAN SIDO CANCELADAS

Las de transporte terrestre de varios Ayuntamientos

La Dirección del Fondo Especial de Obras Públicas ha resuelto cancelar los débitos que por transporte terrestre adeudaban los contribuyentes de los municipios de Regla, Agramonte, Campechuela y Guines, señores Francisco Fonseca, Salomé González, Horasio Vila, Ceferino Rubio, Luis Rosario y Manuel R. Torres, por las sumas de $5,40; $4.80 $5.50; y $15.00 respectivamente.

Se ha resuelto aceptar la inscripción en la forma realizada de una carreta de la propiedad de Victor Miranda, en Sta Clara, y en consecuencia se cancela en reparo hecho a la misma.

POLICLINICA NACIONAL CUBANA

Con todos los elementos para el diagnóstico y tratamiento quirúrgico: Laboratorio, Rayos X, Metabolismo basal, electricidad médica, luz alpina, diatermia, etc, cuenta además con el extenso material de aparatos de fracturas y ortopédicos.

Clínica particular con el mejor confort en las atenciones del enfermo y acompañantes; cocina de régimenes a precios módicos. Desde $3.00 diarios hasta $15.00 en habitación con baño anexo. La Ambulancia está siempre dispuesta para el servicio. Todo médico puede atender su enfermo con los auxilios referidos, internos y enfermeras. Con farmacia bien dotada.

Director Cirujano: Dr. N. Gómez de Rosas
Consulta particular de 1 a 3 p. m. en la Policlínica.
Enfermedades de Señoras, estómago, vías biliares y Cirugía General.
Teléfono A-2560.—CERRO 551

Sr. Dr. A. C. Bosque.

Mny señor mío:

Desde hace bastante tiempo venía sufriendo de accesos violentos de tos que me los originaba un catarro que no cedía a ningún tratamiento apesar de los muchos remedios que tomaba.

Un amigo me recomendó comprara un frasco de "Grippol," y al tercer frasco que usé me sentí completamente bien. En vista de esto me he decidido a dirigirme a usted para comunicarle este resultado maravilloso y le de publicidad si así lo desea

Atta. de Vd.,
Eloisa Brito.
Habana, Agosto 12—1930.

LICENCIAS DE CONSTRUCCION

San sido autorizadas las construcciones solicitadas por la Sra. Eduvigis Mirabal, en San José de las Lajas; y a la señora María Fuentesanta, viuda de Merlín, frente al kilómetro 72, en la Carretera Central de la Habana a Pinar del Río.

¡SIGUE Y NO TE PARES!... AQUI USAN INSECTICIDA ABEJA

El insecticida Abeja, en polvo y líquido, es una nueva fórmula experimentada cuidadosamente por nuestros laboratorios. Es el único que instantaneamente extermina los mosquitos, moscas, cucarachas, hormigas, etc.

No es dañino para las personas, animales domésticos, muebles, ropas, etc.

Tiene un agradable olor que no molesta a la hora de dormir.

DISTRIBUIDORES:
CASTELEIRO y VIZOSO: LAMPARILLA 4

DINERO
SOBRE ALHAJAS
Vea la calidad y precio de nuestras prendas
LA REGENTE
Neptuno 39. Telf. A-4376.

¿QUIERE VERMOUTH? PIDA Brocchi

DESPUES DE MUCHO ESTUDIAR HE DECIDIDO FUMAR

MONKEY

Es un buen cigarro, no causa tos, y viene en el más elegante y cómodo de los envases.

EL PAIS

publicará hoy en su edición de las 10 de la mañana, la lista absolutamente completa y exacta de la LOTERIA NACIONAL.

EL PAIS

publica tres ediciones diarias, la primera a las 11 de la mañana, la segunda a las 4 de la tarde y la tercera a las 7 de la noche.

Busque hoy la lista completa de la Loteria Nacional

M.E.C.D. 2016

Después de Conferenciar con el Mahatma Vuelven a la Cárcel los Hermanos Nehru

PROPOSICIONES DE PAZ HECHAS POR EL MAHATMA

Si prometen laborar por el status de dominio para la India

PRONTO LE CONTESTARAN

También exige que se dé una amplia amnistía política

LONDRES, agosto 19. (AP) Los centros políticos de la Gran Bretaña discutían esta noche el posible resultado de un ofrecimiento de paz que, según se tiene entendido, ha hecho al gobierno el Mahatma Gandhi, jefe de la campaña de la desobediencia civil en el Indostán.

Dícese que Gandhi se ha comprometido a poner término a la campaña si el gobierno laborista y el Virrey de la India, Lord Irwin, se comprometen a abogar por la concesión del status de dominio a la India en la próxima conferencia anglo-indostánica que se celebrará este otoño en Londres, y conceden al mismo tiempo una amplia amnistía a todos los presos políticos.

El jefe nacionalista escribió una carta al Virrey, después de las conferencias celebradas la semana pasada con cuatro compañeros de prisión—Pandit Motilal Nehru, Pandit Jawaharlal Nehru, Mrs. Sarojini Naidu y Vallabhai Patel—y dos emisarios de paz, Sir Tej Bahadur Sapru y M. Jayakar. La referida carta tenía que ser entergada en el día de hoy a Lord Irwin.

Los observadoers creen que dentro de las treinta y seis próximas horas el gobierno dará a conocer su decisión, publicando la carta de Gandhi con la aceptación o negativa de la proposición de paz que en ella se hace.

Como Lord Irwin, hablando en nombre del gobierno laborista, ha dicho repetidas veces que el status de Dominio para la India es la finalidad que persigue, se cree que Gandhi trata de precipitar la labor a ese fin, pues conoce perfectamente la actitud del Virrey.

La opinión de Gandhi, si las noticias que se han publicado acerca del contenido de la carta son ciertas, representa un cambio considerable en su actitud, la que hasta ahora ha sido irreductible a favor de la independencia completa como precio para poner fin al movimiento de no cooperación. Ahora, se dice, se da cuenta de que el gobierno de MacDonald no puede conceder el statud de Dominio a la India, a causa de la fuerza con que cuenta la oposición en el Parlamento británico, pero puede ser un arma poderosa para luchar por ella. Mientras tanto, en algunos círculos se cree que el gobierno laborista inglés no está en el poder para cuando se reuna la conferencia anglo-indostánica en Londres, el mes de noviembre. Los conservadores están enfilando sus cañones contra los laboristas y uno de los principales argumentos que esgrimen para demostrar el fracaso del partido laboirsta es que existen más de dos millones de obreros sin trabajo. Los conservadores intentan iniciar su campaña el mes próximo y como el Parlamento se reunirá el 28 de octubre es posible que ocurra una división que obligue a disolver los cuerpos legislativos y convocar a elecciones generales.

VOLVIERON A SU PRISION LOS HERMANOS NEHRU

POONA, India, agosto 19. (AP) Los hermanos Nehru, quienes fueron traidos a esta ciudad para una conferencia con Mahatma Gandhi, Sir Tej Saprur, M. Jayakar y la señora Sarojini Naidu acerca de la posible solución pacífica de las actuales dificultades políticas de la India, salieron hoy en tren especial hacia Allahabad, donde volverán a su prisión.

ARRESTADOS YA LOS AGITADORES ANTISEMITAS

Campaña del gobierno contra organizaciones antijudaicas

CAROL DANILA, DETENIDO

Durante más de quince días tuvo en jaque a la policía

BUCAREST, agosto 19. (AP) La Agencia Telegráfica Judaica anuncia que Carol Danila, famoso agitador antisemita, a quien la policía ha estado buscando durante más de quince días, fué arrestado hoy en Klausenberg y ha sido puesto a la disposición de las autoridades.

Su arresto completa la campaña del gobierno contra los jefes de las organizaciones anti-judaicas, los cuales se encuentran aprisionados. Zelea Codreanu, aunque absuelto de la acusación de excitar al motín y al asesinato, está todavía en la cárcel para responder a otros cargos, como lo están también los sacerdotes Dumitrescu y Bereinde, Nicolai Totu y M. Eremia, que fueron arrestados ayer.

Un mandamiento de arresto tenía la policía contra Danila desde que escapó de Dorna después de haber arrojado una bomba en la causa de un judío residente en aquella ciudad.

Como todos los jefes anti-semitas están arrestados, los miembros del gabinete rumano comenzarán las vacaciones fuera de Bucarest sin temores a nuevas perturbaciones anti-semitas durante su ausencia.

EN LA CUESTION DE JACK ZUTA

El gobierno interviene a fin de aclarar los hechos

CHICAGO, Agosto 19 (AP).— El Gobierno Federal intervino hoy en la investigación del asesinato de Jack Zuta, obteniendo copias de todos los pagos y cuentas del pistolero muerto, por si es posible iniciar una acción fiscal contra los recipiendarios de las cantidades en cuestión. Con los datos obtenidos así, varios agentes federales comenzaron a investigar.

Las autoridades de Chicago abrieron hoy una cuarta caja de seguridad, por creerse que en ella se guardan documentos muy relacionados con los asesinatos de Zuta y de Jack Lingle, el reporter del Chicago Tribune.

Las tres cajas anteriores estimularon el celo de la policía para encontrarla abierta hoy. En la primera solamente había dos bandas de goma, pero en las otras dos se halló documentos comprometedores para muchas personas de relieve.

Movimiento Marítimo

NUEVA YORK, agosto 19 AP

Hoy salió de este puerto el vapor Delecto, para Tarafa.

A Boston llegó el vapor Mayarí, de Banes, saliendo nuevamente en viaje de regreso.

De Hampton Roads salió el Ringfond, para puertos cubanos.

De Mobila salió el Lifland, para la Habana.

LA INTERVENCION DE LOS ESTADOS UNIDOS EN HAITI

En la conferencia general de Williamston se la ha censurado

DISCURSO DE LA SRA. WEED

Los intereses de los E. Unidos apoyan gustosos las dictaduras

WILLIAMSTOWN, Estado de Massachustts, agosto 19. (AP) En la conferencia general sobre la política de los Estados Unidos en el Caribe, que se celebra en el Instituto de Política de esta ciudad, la señora Helen Will Weed censuró la intervención norte-americana en Haití. La señora Weed fué corresponsal en Haití de The Nation, el semanario socialista de Nueva York, mientras la comisión Forbes investiga la situación existente en esa República antillana.

En su discurso de hoy la señora Weed dijo que el primer acto de la intervención había sido poner en la presidencia a un muñeco (Luis Borno), al que se obligó, a cambio del reconocimiento por las fuerzas de los Estados Unidos, a someterse a un tratado que escribieron los EU y a dar a éstos el control militar y económico de Haití. Cuando la comisión Forbes comenzó a investigar, los haitianos, torturados en su patria, habían llegado a un punto en que mejor perecerían como nación, rebelándose, que soportar por más tiempo su degradación nacional.

William English Walling manifestó después que los intereses económicos norte-americanos apoyan abierta y gustosamente las dictaduras en los países del Caribe.

El doctor Simons, presidente del Tribunal Supremo de Alemania, dijo que los intervencionistas y anti-intervencionistas deben darse cuenta de que no es el principio de la intervención, sino la forma en que se efectúa ésta lo que hace aceptarlo o rechazarlo.

Se planteó la cuestión de si los Estados Unidos impiden que los países del Caribe hagan empréstitos extranjeros. Dana Munro, jefe de la división de Asuntos Latino-Americanos del Departamento de Estado, dijo que nunca se ha puesto obstáculos a ese derecho.

Como Ocurrió el Naufragio del Vapor "Tahiti"

El cuarto de máquinas y dos bodegas inundadas

(Por el capitán Will R. Meyer, del vapor Ventura que salvó a los pasajeros y tripulantes del Tahiti)

PAGO PAGO, agosto 19. (AP) El árbol de la hélice de babor del vapor Tahití destrozó el túnel en que se efectúa su revolución, abriendo a las cuatro y media de la madrugada del viernes una vía de agua por la que se inundaron las bodegas tres y cuatro, así como el cuarto de máquinas.

Lo primero que intentaron los maquinistas, al darse cuenta de lo ocurrido, fué cortar el vapor de la máquina de babor, que movía la hélice inutilizada. No obstante los desesperados y valerosos esfuerzos de los engrasadores y ayudantes, no fué posible cerrar el mamparo aislador antes de que el cuarto de máquinas se inundase completamente. En esos momentos el Tahiti se quedó a oscuras. Solamente trabajaban los reflectores. En las bodegas había once pies de agua y los tripulantes se aplicaron a las bombas. Puede decirse que gracias a su heroica intrepidez el buque flotó más tiempo del que debía, dada su situación.

El Ventura supo las condiciones críticas en que estaba el Tahiti, a las cinco de la mañana del viernes. Nuestro radio-telegrafista recibió la llamada de Suva, en las Islas Fiji, pidiendo que todos los barcos que pudieran, por estar cerca del siniestro, informasen si acudían o no. Nos ofrecimos inmediatamente, y minutos después se solicitaba de nosotros el servicio de nuestro auxilio.

Aunque navegábamos a toda velocidad, el viento y la marejada, muy gruesa, retardaban nuestros progresos. Avistamos el Tahiti a las 9 y 15 de la mañana del domingo. Los pasajeros ya estaban poniéndose los cinturones salvavidas.

Cuando llegamos, ocupaban todos los botes. A corta distancia el vapor noruego Penybryn se mantenía listo para prestar la ayuda que fuese necesaria. Sus botes ayudaron a trasbordar pasajeros y tripulantes del Tahiti al Ventura. A la una y media de la tarde del domingo ya estaban todos en nuestro barco.

Todos los pasajeros elogiaban el valor y la disciplina de los tripulantes, a las órdenes del capitán Toten, trabajando valientemente en las bombas, no obstante el anegamiento de parte del buque. Cuando los últimos hombres lo dejaban, el Tahiti iba hundiéndose por minutos. El barco se sumergió de popa, dejando fuera hasta el último momento la proa. Eran las 4 y 42 cuando desapareció bajo las aguas.

LA CREACION DE LOS ESTADOS UNIDOS DE EUROPA, UNICA SOLUCION SALVADORA DE LA CRISIS ECONOMICA Y POLITICA

Louis Loucheur, el conocido estadista y político francés expone su opinión sobre el proyecto formulado por Briand

EL MALESTAR Y LA INSEGURIDAD POLITICOS

Centralizar la distribución de los productos europeos ofrece tantas ventajas que la idea se impondrá pronto

Por LOUIS LOUCHEUR

PARIS, agosto. (Transmitido por A. de P. Souvenir). — Estando definitivamente arreglado el problema de las reparaciones podemos proseguir ahora con la reconstrucción de Europa y la definitiva organización de la paz.

Me parece del todo evidente que esta labor debiera seguir el camino señalado por mi colega y amigo Briand, o sea orientarse hacia la Confederación europea.

No creo que haga falta plantear la cuestión de si los Estados Unidos de Europa, o los Estados federados de Europa, son una necesidad o no. A todas las inteligencias independientes que se han emancipado de los prejuicios nacionales de la anteguerra y la trasguerra esta idea debe habérseles aparecido como la única que puede salvar a Europa de una ruina económica y política; pero, en tanto que la idea en sí parece clara y absolutamente necesaria, los métodos que deben adoptarse no están lo suficientemente definidos.

Se ha dicho una y otra vez que la Federación de Estados europeos debiera seguir la senda de los convenios económicos; pero los obstáculos que hallamos casi todos los días al intentar adherirnos a este principio, del que he sido siempre un convencido defensor, nos muestran, así que queremos llevarlo a la práctica, que la prioridad que nos proponíamos dar a las cuestiones económicas no era totalmente justificada.

Los hechos y numerosas negociaciones han arrojado viva luz sobre la dificultad de resolver los problemas económicos. Esto no debe extrañarnos. Desde el primer momento nos dábamos cuenta de que la Federación de Estados europeos no podría instituirse en uno o dos días. El conflicto de intereses que existe entre las naciones de Europa es muy agudo y no se resolverá meramente por la consideración de que la organización económica es una necesidad sentida por todas ellas. Los intereses privados cerrarán el paso a la mera convicción de que el interés general ha de prevalecer sobre el de los individuos y transigirán menos que nunca a entregarse a un estado de incertidumbre política como la que gobierna a los Estados "Desunidos" de Europa.

Las dificultades y los obstáculos no deben sorprendernos ni asustarnos. Hemos de proseguir valientemente nuestra labor, teniendo confianza en el resultado final; pero, ante las dificultades emanadas de la actual situación, ¿no sería razonable adoptar otros métodos diferentes?

La organización económica exige un cierto acopio de desinterés en los Gobiernos. Durante la guerra casi todas las naciones viéronse obligadas a adaptar su producción a las necesidades militares, y por tal razón se crearon industrias sobre principios económicos falsos. En una Europa propiamente organizada cada fabricante debiera producir los productos que está en mejores condiciones de producir. Las industrias que fueron creadas a consecuencia de las necesidades económicas debieran de ser sustituídas por otras industrias creadas y justificadas por las circunstancias económicas.

Actualmente, empero, el problema de la seguridad nacional ha adquirido tal primordial importancia que es difícil a los Gobiernos aceptar la verdad del principio sentado en el párrafo anterior y reorganizar la producción nacional de acuerdo con esta necesidad.

Las naciones europeas viven todavía en una atmósfera de incertidumbre política. Algunas de ellas están aun obsesionadas por el temor de verse atacadas y, en su consecuencia no pueden proceder a reorganizarse siguiendo la debida orientación. Muchos políticos se dicen en su fuero interno: —¿Qué ocurriría si sacrificásemos nuestro interés nacional a los intereses generales y después nos viésemos atacados y privados de las industrias indispensables a la defensa nacional?

Según mi opinión, hasta que no hayamos alejado estas reservas mentales no podremos instituir en Europa una organización económica efectiva. Por tal razón debiéramos hacernos el propósito de dar a las naciones que son presa de esta ansiedad garantías reales de seguridad.

En este orden de ideas, la creación de un pacto general, asegurando mutuas garantías de seguridad política, me parece ser absolutamente necesario y debiéramos resucitar el protocolo de Ginebra.

Cuando nosotros propusimos este protocolo, en 1924, fué rechazado por la oposición de los Estados suramericanos e Inglaterra.

No podemos acusar a ninguno de ellos del fracaso. Es de todo punto evidente que los intereses de los Estados suramericanos y los de Inglaterra no son los mismos con respecto a todos los problemas derivados de los Estados europeos, y no puede sorprendernos que se negaran a firmar documentos extraños a sus intereses. Al mismo tiempo, ¿no debiéramos llegar a la conclusión de que el protocolo de Ginebra fracasó porque quisimos abarcar demasiado? En vez de enterrar el proyecto, que parece justo y bueno para las necesidades europeas, ¿no debiéramos darle vida en otra forma más limitada?

No quisiera que se interpretaran erróneamente mis palabras. Estoy plenamente convencido de la utilidad y la necesidad esencial de una Liga universal de naciones formada por todos los Estados del mundo; pero esta Liga universal podría muy bien contener grupos más pequeños que no serían directamente opuestos a otros Estados, sino que gestionarían los limitados intereses de los grupos respectivos de mutuo acuerdo y sin sujeción a un veto de los Estados a los que no interesara sus asuntos.

Estas consideraciones no significan que hayamos de cesar en nuestros esfuerzos para llegar a la resolución de los problemas económicos. Hemos de perseverar infatigablemente aportando todo posible mejoramiento en el dominio económico. Debemos continuar haciendo cuanto nos sea posible para establecer "cartels". Recientemente en Ginebra pudimos darnos cuenta de que, aun cuando la formación actual de un "cartel" del azúcar ofrece algunas dificultades, nada nos impide concentrar nuestra atención a otras esferas, estudiando la institución de otros 'cartels', como, por ejemplo, el del trigo.

Centralizar la distribución de los productos europeos ofrece tantas ventajas técnicas y económicas, que estoy convencido de que la idea se impondrá más o menos pronto. Debemos continuar también nuestros esfuerzos para organizar y unificar las tarifas de transportes. Los convenios aduaneros ofrecen otro campo de actividad en el que es recomendable andar despacio y con cautela, sin proponerse instaurar medidas tan radicales como la que significa una anulación general e inmediata de todas las trabas arancelarias.

Toda esta labor es útil y necesaria y los resultados que se obtendrían en detalle terminarían por determinar resultados definitivos y generales.

Pero por encima de todo hemos de esforzarnos en suprimir el obstáculo más formidable que se opone a una inteligencia y al acercamiento económico de las naciones: el malestar y la inseguridad políticos.

A este fin, un pacto general de seguridad entre los Estados de Europa me parece ser de urgente necesidad.

AL CAPONE Y EL COMPLOT CONTRA UN GOBERNADOR

Su abogado dice que Capone no tiene participación alguna

HAY TRES DETENIDOS

Y se busca a otro individuo cuyo nombre es aún secreto

JACKSONVILLE, Estado de Florida, agosto 19 AP. Se está buscando a un cuarto individuo presuntamente complicado en la conspiración para asesinar al Gobernador Doyle E. Carlton. Las autoridades no han dicho de quién se trata, ni han revelado hasta donde llega la investigación.

Vincent C. Giblin, abogado de Al Capone, el pistolero y contrabandista de Chicago que pasa una temporada en la Florida, se apresuró a dar una nota diciendo que su cliente no tiene la menor relación con el asunto.

El Gobernador Carlton regresó hoy de Pensacola, adonde fué el sábado último para revistar las unidades de la Guardia Nacional de la Florida. El Gobernador fué notificado el domingo por la noche del arresto de los conspiradores, declarando que no le sorprendía nada y agregando:

—He dejado el asunto en manos de las autoridades competentes. Estoy seguro de que saben lo que hacen y que resolverán el asunto de la manera más apropiada. La prontitud con que han actuado merece los más elevados elogios.

El cheriff Cahoon no ha querido decir nada acerca del caso, negando varios rumores circulantes acerca de la investigación.

CONSERVADORES INGLESES CONTRA LOS LABORISTAS

Se fundan en que no han logrado resolver la crisis del trabajo

AUMENTA EL MALESTAR

El número de los sin trabajo ha batido todos los records

LONDRES, agosto 19. (AP) En los círculos políticos bien informados se asegura que los tories están preparando una importante campaña contra el gobierno laborista de Ramsay MacDonald, basando sus principales argumentos en que no ha logrado resolver la crisis del trabajo que fué el más importante de los problemas que lo llevaron al poder.

Los jefes conservadores dicen que al mismo tiempo que existen dos millones de obreros sin trabajo se preparan algunas huelgas y el malestar aumenta. El número de trabajadores sin ocupación ha batido todos los anteriores records británicos y se tiene entendido que los conservadores harán uso de todas sus fuerzas con el fin de que no haya más remedio que convocar nuevas elecciones.

El mes que viene comenzará el bombardeo de los conservadores y cuando el Parlamento se reuna el 28 de octubre, es posible que todos los partidos estén preparados para una vital división.

La celebración de elecciones en semejante época será causa de que se aplace la anunciada conferencia anglo-indostánica.

COMITE NACIONAL PARA EL AMPARO DE DAMNIFICADOS

Actuará de acuerdo con los nombrados por los condados

A CAUSA DE LA SEQUIA

La situación será más grave con los rigores invernales

WASHINGTON, Agosto 19.—(AP) El Presidente Hoover nombró hoy un Comité Nacional de la Sequía presidido por el Secretario de Agricultura Hyde, para que inicie inmediatamente los trabajos de auxilio a los damnificados por la seca, en combinación con los organismos similares organizados en más de trescientos condados.

El Secretario Hyde supervisará todos los trabajos desde sus oficinas del Departamento de Agricultura. Sus auxiliares serán el presidente de la Junta Federal Agraria, Mr. Legge; el presidente de la Junta de Préstamos a los Agricultores, Mr. Bestor; el Gobernador de la Junta Federal de Reserva, Mr. Young; el presidente de la Cruz Roja Americana, Mr. Payne; el presidente de la Asociación Ferroviaria Americana, Mr. Aishton; el subsecretario de Hacienda, Ogden Mills; y el presidente del First National Bank de Los Angeles, Mr. Henry M. Robinson.

Al anunciar la designación del comité, el Presidente Hoover dijo que los últimos informes confirman la gravedad de la situación y que será peor cuando el invierno castigue los distritos que más han sufrido por la sequía, y los que parece que son más de trescientos (condados), no obstante que las lluvias de los días recientes han contribuído a hacer menos intensa la crisis, mejorando las condiciones en muchos lugares.

En las zonas en que la sequía ha sido más pertinaz, declaró también el Presidente, las cosechas han quedado en tal situación, que ya no pueden salvarse, aunque los pastos no han padecido tanto.

UN MENOR MUERTO AL ARROLLARLO UN AUTOMOVIL, FRENTE AL PARQUE MACEO

Se comprobó que el Administrador de la panadería **El Segundo Central**, ha desfalcado a la casa en $12,000

PRIMERA SECCION

AMENAZAS

Denunció a la Policía el señor José Pérez González subcontratista de las obras del edificio Bacardí, que Manuel Sánchez sin domicilio le amenazó con un martillo diciéndole que le iba a matar. Fué detenido Sánchez por el vigilante 1870.

SEGUNDA SECCION

INSPECCION OCULAR

El juez de Instrucción de la Sección Segunda Dr. Andrés Domingo y Morales del Castillo, acompañado del Secretario Judicial Sr. Julio de los Reyes Gavilán, y del oficial señor J. Martinez, se constituyó ayer en la calle de Revillagigedo 54 Panaderia El Segundo Central, para proceder a abrir la caja de caudales así como la habitación que en la casa ocupaba el administrador señor José Seoane, que desde hace dias falta del establecimiento suponiendo se alzara con los fondos confiados a su custodia. Acompañaba a los funcionarios judiciales el perito mecánico señor Marticorena. Abierta la caja solo contenía la cantidad de $34 y papeles sin importancia. Asimismo fué abitrta la habitación de Seoane en la que no se encontró dinero ni documentos.

El desfalco asciende a mayor cantidad de lo que se supuso en principio, creyendo pudiera llegar lo desfalcado a unos doce mil pesos.

PROCESADO

Francisco Fuentes por hurto cualificado, excluído de fianza.

SECCION TERCERA

ESTAFA

El señor Cándido Varela Balmayor, español, dueño de la fábrica de Cortinas sita en Reina 7, denunció en la Sección de Expertos que el día 20 de mayo se le presentó en su fábrica un señor extranjero que dijo nombrarse Mr. E. J. Scheffert, y residir en el kilómetro 4 de la carretera de Luyanó, pidiéndole 200 gruesas de oyadas para cortinas, con destino a las obras que realiza el ingeniero francés Mr. Claude en Matanzas. Esas doscientas gruesas tienen un valor de $160.

Como no le pagaban, practicó averiguaciones y supo que Scheffert habia cobrado del señor Claude el importe y se habia apropiado del mismo.

Detenido por los Expertos Mister Scheffet, expuso que en efecto habia comprado 180 gruesas de oyadas y habia pagado $100 y aun cuando no tenia recibo tenia testigos del hecho.

MENOR LESIONADO

El niño Jorge Carreras de 8 años vecino de Carmen entre Lealtad y Campanario se hallaba cortando con un cuchillo una tabla y se hirió causándose una herida incisa en la mano izquierda.

EN LIBERTAD

El cartero de Cárdenas señor Andrés Brotand Asiego, fué detenido por la Secreta en Cárdenas y conducido a esta ciudad y presentado al juzgado de Instrucción Secretaria del Dr. Armisén, por aparecer su nombre en la clave ocupada a los Comunistas por la Secreta. Pero afortunadamente para el, la clave da el nombre de Andrés Bretón, el se nombra Andrés Brotons, y como sus antecedentes son buenos, quedó en libertad.

AL VIVAC

Los detenidos por la Secreta anteayer Sres. Miguel Busto, Miguel Montero y José Pilar Herrera acusados de haber atacado al gobierno incitado a la huelga en un mitin, fueron presentados al juzgado, Secretaria del señor Lebredo e ingresaron en el Vivac.

PROCESADO

Fué procesado por lesiones quedando en libertad apud acta Fermín Alfonso Rivero y procesado por robo con dos mil pesos de fianza Pablo Hernández Padró.

SECCION CUARTA

NIÑO MUERTO POR UN AUTOMOVIL

En gravísimo estado fué conducido en la tarde de ayer, al Hospital Municipal, por el vigilante 960, el menor Antonio Guevara Piñeiro, de 12 años de edad, vecino de Neptuno número 237, quien fué asistido por el doctor Tapia, de graves contusiones diseminadas por todo el cuerpo y fractura de la base del cráneo. Este menor a los pocos instantes de ser reconocido falleció.

Según lo actuado por la policía de la Séptima Estación, el infortunado menor iba con su hermano Lázaro, de iguales apellidos, de 9 años de edad, por la Avenida de Washington, saltando y corriendo de una acera a la otra. Al llegar ambos frente al Parque Maceo, trataron de dirigirse a este lugar, por lo que echaron a correr por medio de la calle, en los precisos instantes en que con dirección a la Habana, lo hacia el automóvil 14361, que conducia el chauffeur Manuel Varela Vila, vecino de A entre 16 y 18, en el reparto Almendares, alcanzando al menor Antonio con el guardafango izquierdo, debido a que dicho menor en vez de volver hacia atrás como su hermano Lázaro, prosiguió en su loca carrera para alcanzar el parque.

El menor Lázaro, expuso ante la policía y más tarde ante el señor Juez de Instrucción de la Sección Cuarta, que el hecho habia por imprudencia de su hermano, toda vez que siguió corriendo sin detenerse como él lo hizo.

El cadáver de infortunado menor Antonio fué entregado a su padre Enrique Guevara Alarcón, de 52 años vecino de Neptuno 237, con la obligación de que lo presente hoy en el Necrocomio.

El chauffeur fué puesto en libertad.

UNA CAIDA

Concepción Cervera Solís, de 33 años vecina de San Rafael 141, fué asistida de la fractura del brazo izquierdo, que sufrió al resbalar y caer en la acera de su domicilio.

CON UN TRAPICHE

En el quinto centro de socorro fué asistido Antonio Dorado Rodriguez, de 50 años, vecino de Primera número 17, en el reparto Batista de una herida por avulsión con pérdida de la primera falange del dedo medio de la mano derecha, que dijo se produjo arreglando un trapiche de moler caña, en el laboratorio que existe en K. número 8, Vedado.

CON UN MADERO

Trabajando en los talleres de la Ciénega, el obrero Julián González Guzmán, de 21 años vecino de Zaragoza 61, le cayó sobre la región abdominal, un madero que lo aprisionó contra la pared. En la casa de socorro del Cerro fué asistido de una contusión grave, sin poderse precisar si existe hemorragia interna.

DOS PROCESADOS

El Juez de Instrucción de la Sección Cuarta, dictó ayer tarde auto de procesamiento contra Saturnino Miranda Martinez, por lesiones, con 1000 pesos de fianza, para gozar de libertad y Pedro Ugarte Abreus, por delito privado, lo dejó en libertad apud-acta.

SECCION QUINTA

GRAVES LESIONES

En la esquina de Concha y Cueto fué recogido del pavimento en grave estado, Delfín Pérez Rodriguez, de 21 años, ayudante de chauffeur y vecino de Calzada de Güines y Rita, en Luyanó, siendo conducido en el acto a la casa de Salud La Benéfica, donde fué asistido por el Dr. Sauti de grave contusión con fractura, en el occípito parietal y síntomas de conmoción cerebral.

IMPRUDENCIA PELIGROSA

El herido, según se demostró, venia en el camión número 80032, de la Sociedad Industrial de Envases de Cuba, que conducia Pedro Antolín García Diaz, de 34 años, vecino de San Miguel entre Santa Rosa y Santa Francisca, cuando advirtió la presencia de unos menores colgados en la parte trasera del vehículo que iba cargado de latas, y quiso ahuyentarlos, por lo que se fué corriendo, con el camión en marcha hacia atrás, con tal mala suerte que cayó al pavimento, causándose las lesiones referidas.

UN VECINO ADVIRTIO Y AVISO

Garcia Diaz, en tanto, continuó su camino sin advertir lo que habia ocurrido a su asistente hasta haber caminado un trecho largo, en que fué avisado por Miguel Pais Gutiérrez, vecino de Caserio de Luyanó 38, quien presenció cuando Pérez Rodriguez sufrió el percance.

UN OBRERO SE LESIONO TRABAJANDO

En la Casa de Salud la Asociación Cubana fué asistido de grave contusión en la región epigástrica, con intensa hemorragia y rotura del hígado, según certificado médico expedido por el Dr. César Sotolongo, el obrero José Borrero Arbelo, de España, de 25 años vecino de 26, en el Vedado. Borrero trabaja en el taller de maderas establecido en Buenos Aires 43 y aserrando una tabla hubo de ocasionarse la lesión no pudiendo declarar dado su grave estado.

Miss Betty Nuthall Logró encer a Mrs Lambe en Tennis

La célebre jugadora de Inglaterra alcanzó el triunfo en dos sets

FOREST HILLS, Agosto 19 (AP). —Miss Betty Nuthall alcanzó una rápida y decisiva victoria sobre Mrs. Mary J. Lamme de Rye, N. Y. por 6-0; 6-1 en el segundo round del campeonato nacional femenino de singles de tennis y mañana se encontrará con Miss Edith Cross de San Francisco, tercera en la lista de los Estados Unidos que se vió muy apurada para ganarle a Miss Alice Francis de Orange, N. J. por 6-3; 2-6; 6-3.

Miss Goss fué la única de las diez jugadoras nombradas que no pudo avanzar en el torneo, pero las sorpresas de menores proporciones fueron numerosas.

La derrota de Miss Marjorie Gladman de Santa Monica a manos de Mrs. J. Dallas Corbiere de Boston por 3-6; 6-3; 6-4 puede considerarse como una de esas sorpresas. En igual clase puede considerarse el triunfo de Miss Dorothy Weisel joven recién llegada de Sacramento sobre Miss Virginia Hilleary de Filadelfia por 9-7; 6-4.

Miss Ruth Oexman de Cincinnati derrotó a Mrs. Christian E. Muhl de Nueva York por 7-5; 5-6; 6-1, Helen Marlowe de Los Angeles batió a Eleanor Goss de Nueva York por 7-5; 8-6.

Betty Nuthall y Sarah Pelfrey en los dobles comenzados hoy le ganaron con facilidad a Mrs. Phillip B. Hawk de Nueva York y a Gladys Hutchings de las Bermudas por 6-1; 6-1.

LA VENTA DE UNA FAMOSA BIBLIA

El gobierno austriaco no deja vender la de Guttemberg

KLAGENFURT, Austria, agosto 19. (AP) En los círculos oficiosos se decía hoy que el gobierno austriaco se opone a la venta de la valiosa Biblia de Guttemberg al doctor Otto Vollbehr de Nueva York.

GRAN EXPLOSION EN UN CRUCERO

Pereció un marinero, y dos oficiales sufrieron heridas

TOLON, Francia agosto 19 AP. Un marinero pereció y dos oficiales sufrieron heridas graves en una explosión de gasolina ocurrida hoy a bordo del crucero francés Lamotte-Picquet, uno de los más modernos de la Marina de la República.

El crucero quema petróleo.

11 ESTUDIANTES SON EXPULSADOS

De la Universidad de Chile por causa de su actuación

SANTIAGO DE CHILE Agosto 19 (AP).— En la última reunión celebrada por el Consejo Universitario se acordó la expulsión de once estudiantes de diversas Facultades y tres suspensiones por tiempo indefinido. Ademas, otros dos estudiantes no serán admitidos a los exámenes.

LA REINA HELENA, PARA CONSTANZA

Va acompañada por su hijo el príncipe heredero Miguel

BUKAREST, Rumanía, Agosto 19. (AP).—La Reina Helena de Rumanía salió hoy de su palacio veraniego de Sinaia, en dirección a Mania, Constanza, acompañándola su hijo, el príncipe heredero Miguel.

Se ha anunciado oficialmente la posposición de la coronación del Rey Carol, hasta la primavera próxima. Se dice en los círculos palatinos que el monarca ha resuelto no hacer presión para que se active su procedimiento legal para anular su divorcio de Helena.

ERUPCION DEL VOLCAN ASAMA

A causa de ella han muerto ayer mismo seis alpinistas

TOKIO, Japón, agosto 20 (miércoles, A. P.) — El volcán Asama inició hoy una violenta erupción, en la que perecieron seis personas, todas alpinistas que estaban escalando la montaña. Cuatro de ellas eran hombres y dos mujeres. Parece que la súbita corriente de lava les sorprendió estando a unos veinte mil pies de distancia del cráter.

Al comenzar la erupción se sintió un temblor de tierra en toda la región.

CORRIO PELIGRO UN JEFE LITUANO

El de la policía estuvo a punto de ser asesinado

KOENIGSBERG, Alemania, Avosto 19.—(AP).— Noticias de Kovno, Lituania, informan de una tentativa para asesinar al jefe de la policía secreta, coronel Rusteika, quien recibió un balazo en la cabeza y varias puñaladas en la espalda, cuando dormía en un hotel. Se cree que los agresores son dos amigos de Avustín Waldemaras, el ex-Primer Ministro recientemente exilado.

EUGENIO SILVAIN SIGUE ENFERMO

Sufre de parálisis parcial y dicen que está muy grave

MARSELLA, Francia, agosto 19. (AP) Eugenio Silvain, decano de los actores de la Comedia Francesa, se encontraba esta noche muy grave, según declaran los médicos que le asisten. Hace algún tiempo que sufre una parálisis parcial en su villa de Saint Syr les Secques, departamento de Var, y está privado del uso de la palabra.

El celebrado actor, contemporáneo de Sarah Bernhardt cuenta 79 años de edad.

HUNGRIA FESTEJA A SAN MARIANO

Muchos prelados de Europa en la Misa al aire libre

BUDAPEST, Hungría, agosto 19. (AP) Hoy se celebró la fiesta de San Mariano en Hungría y con tal motivo se dijo una misa al aire libre a la que asistieron muchos eminentes prelados de Europa y dos obispos americanos, entre ellos monseñor Ambrosio Guera, Arzobispo de Santiago de Cuba.

MEJICO REDUCE UNAS TARIFAS

Las referentes a las piezas para montar los automóviles

CIUDAD DE MEXICO, agosto 19. (AP) Al objeto de fomentar el establecimiento de talleres montadores de automóviles, el gobierno ha tomado hoy el acuerdo de rebajar un cincuenta por ciento los derechos de aduana que pagan las piezas para automóviles, destinadas a ser armados en este país.

EL 'MORRO CASTLE' PARA LA HABANA

El día 23 del corriente saldrá en su primer viaje

NUEVA YORK, Agosto 19 (AP).— Hoy se celebró un banquete a bordo del nuevo buque «Morro Castle» atracado al muelle número trece, East River, al cual asistieron preminentes personalidades de la banca, los seguros y la navegación.

Cerca de cien invitados concurrieron al almuerzo, y Franklin D. Mooney, Presidente de la Atlantic Gulf y West Indies Steamship Lines, de la cual la Ward Line es una subsidiaria, presidió el acto.

El «Morro Castle» hará su primer viaje a la Habana, saliendo de Nueva York el sábado 23 de agosto.

ACUERDOS Y CONCLUSIONES DEL CONGRESO DE AGRICULTORES DEL NORTE DE ESPAÑA

Se intensificará la propaganda para implantar nuevos métodos de cultivo y selección de las semillas. Varios discursos

OVIEDO, Agosto 19 (ST).— Se ha celebrado en el salón de actos el congreso de la Conferencia de Agricultores del Norte de España. El presidente de la Federación asturiana, que tiene su residencia en Oviedo, explicó las finalidades de la asamblea.

Tras largos debates en el que participaron todas las delegaciones agrícolas concurrentesr, se llegó a los siguientes acuerdos:

Solicitar la vigencia del decreto de 22 de marzo de 1929, con bonificación de quince céntimos en los cien kilos de maíz. Libre importación, pero autorizando solamente a las entidades agrícolas legales. Intensificación de la propaganda para implantar nuevos métodos de cultivo y de selección de las semillas. Supresión del Consorcio de carnes de Madrid e ir a la constitución de un bloque de todas las entidades agrarias exportadoras de ganado. Que todos los servicios veterinarios de cualquier índole técnicoagrícola sean gratuitos. Supresión del impuesto de rodaje agrícola. Supresión, por inútiles, de las Cámaras Agrícolas; pero que no se restablezcan los Consejos provinciales de Fomento.

Igualmente se aproparon estas otras exposiciones: exención de tributos para las dependencias y viviendas agrícolas y ganaderas. Que el Gobierno resuelva el problema foral, por medio de la redención por parte del Estado. Rigurosa vigilancia para el estricto cumplimiento de lo legislado sobre la adulteración de los vinos. Que el Gobierno obligue a los técnicos agrícolas para que cumplan el cometido que se les tiene señalado respecto a las luchas contra las plagas del campo. Concesión a las entidades agrarias del premiso para la destilación colectiva de los orujos de uva. Libertad en los servicios de transportes mecánicos por carretera.

PRONUNCIO UN DISCURSO MUY DOCUMENTADO EL DELEGADO SR. GASPAR

Estévanez, el cual habla de la necesidad de pedir al Gobierno la importación de maíz en cantidad suficiente para el abastecimiento de la provincia y alude a los perjuicios que esta escasez origina a los ganaderos asturianos.

Don Angel Sarmiento da lectura a unas extensas cuartillas, en las que alude a la educación defectuosa que desde hace muchos años viene recibiendo el labrador. Indica también la necesidad de que en las Diputaciones figure uno o más diputados que representan a la clase agraria. Termina diciendo que el problema del campo es problema de cultura y aboga por el establecimiento de Escuelas Agrarias.

Hablan después don Fructuoso Mallo, don Generoso Labarejo y, finalmente, don Basilio Alvarez.

Afirma que el problema agrario está abierto todavía y que deben dejarse los discursos para obrar. Se muestra contrario a la intromisión en política. No cree que el problema de régimen afecte de una manera capital a los campesinos.

REUNION DE HULLEROS

MIERES, Oviedo agosto 19 (ST) — Se ha celebrado la reunión de Ayuntamientos hulleros, que, después, de reconocer la justicia en que se inspiró en la última real orden ministro de Hacienda, autorizando a las Corporaciones municipales para percibir un recargo municipal sobre la producción hullera, se acordó coadyuvar, llegado sea el momento, al mantenimiento de la vigencia de dicha disposición que, indudablemente, busca un medio de resarcir a los Municipios de los quebrantos que sobrevienen, a consecuencia de tales explotaciones, y nombrar un letrado que sostenga la vigencia de dicha resolución ministerial contra el recurso entablado por los patronos mineros.

LA NUEVA RUTA AEREA MEJICANA

Para unir a la capital con S. Antonio y Mazatlán en un día

CIUDAD DE MEXICO, agosto 19. (AP) La Air Transport Corporation anunció hoy una nueva ruta aérea para pasajeros y correspondencia que unirá San Antonio con la capital de México y Mazatlan en un día.

TEMPERATURAS LOCALES

Durante las últimas 24 horas se han registrado en la Habana las siguientes temperaturas en centígrados:

Máxima: 31.4.
Mínima: 24.2.
Media: 27.8.

M.E.C.D. 2016

Para señoras $2 Para caballeros
LIQUIDACION DE
$3 CALZADO $4
EN
PELETERIAS UNCLE SAM SAN RAFAEL 1
SAN RAFAEL 1-C INDUSTRIA 129

Colegio Ntra. Sra. de las Mercedes
Directora: Srta. Abigail Morales
J. No. 33 - Vedado - Teléf. F-3523
Vigésimo sexto curso. Las clases comenzarán el lunes 8 de Septiembre
Atención especial a la enseñanza del idioma inglés
El Colegio tiene Omnibus. Pida Prospecto

CASA TRIAS
FLORES FINAS
TELEFONOS
F-4338 F-2514
F-4341 F-2824

Matad a la asquerosa mosca . .
LAS moscas se crían entre basura y suciedad. Cargadas de microbios penetran en los hogares.
Y esta es la mosca, tan inofensiva, al parecer, a la que tan poca importancia se da. La mosca pletórica de tuberculosis, tifus y disentería que va regando microbios a su paso.
¡Matad a este asesino! Flit es la mejor arma. Moscas, mosquitos, cucarachas, chinches, hormigas y pulgas morirán rápidamente. Facilísimo de usar. Completamente inofensivo para Ud. No mancha. De venta en los buenos establecimientos de todas partes.

FLIT
MARCA REGISTRADA
Para protección de Ud. el Flit se expende sólo en latas selladas

Pregúnteselo a cualquier automovilista
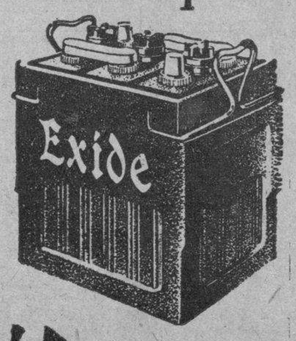

No compre acumuladores por su apariencia, porque, en todo caso, su valor está adentro. Cualquier automovilista le dará razón del buen funcionamiento y duración de los EXIDE. Millones emplean EXIDE para evitarse averías: haga Vd. lo mismo si quiere un buen servicio por largo tiempo.
Exide
EL ACUMULADOR DE LARGA VIDA
Distribuidores para Cuba
COMPANIA NACIONAL DE ACUMULADORES, S. A.
Avenida de la Republica 93, Havana
THE ELECTRIC STORAGE BATTERY COMPANY, Filadelfia, E. U. de A.

HABANERAS

HOY

SANTOS DEL DIA

San Bernardo.
San Filiberto.
Y también, entre las festividades de la fecha, San Samuel.

Está de días el doctor Bernardo J. Crespo, Jefe de la Sección de Veterinaria de la Secretaría de Agricultura y director de la revista **Agricultura y Zootecnia,** única en su clase que se publica entre nosotros.

Es el santo, y me complazco en saludarlo, del joven y distinguido doctor Bernardo Núñez y Portuondo.

Cirujano eminente.

De altos prestigios.

Es el director de la Clínica de la Asociación Cubana en la Calzada del Cerro.

Están de días el doctor Bernardo Gómez Toro, el doctor Bernardo Cabrera y el doctor Bernardo J. Valdés, antiguo vecino del Prado.

También de días.

El doctor Bernardo Moas.

Antiguo y respetable médico que desde hace tiempo vive retirado en unión de su distinguida y muy esmada familia.

El doctor Bernardo Caramés.

El doctor Bernardo Novo

El doctor Bernardo Latour.

Bernardo de Córdova, Bernardo Figueredo, Bernardo Alvarez, Bernardo González, Bernardo Barrié, Bernardo Suárez, Bernardo López, Bernardo Carvajal, Bernardo Alfonso y Bernardo Arais.

Bernardo Miyares, Bernardo Torres y el ingeniero Bernardo Pulgarón.

Bernardo Pardias, amigo cortés y caballeroso, presidente de la Comisión de Fiestas del Casino Español de la Habana.

Goza de consideraciones y simpatías en todas partes por su afable y exquisito trato.

Un buen amigo.

Ejemplar.

Bernardo Acebal, Bernardo Solana, Bernardo P. Barker, Bernardo Colette, Bernardo J. García y Bernardo Alonso.

Y Bernardo Fernández del Pino, joven simpático y distinguido, **Happy,** como lo llaman todos, familiarmente.

San Filiberto.

Otra festividad del día.

Saludaré en primer término, al doctor Filiberto Rivero, médico de alta reputación, muy estimado en nuestros círculos sociales.

Filiberto Guzmán.

Y Filiberto Roque.

En la festividad de San Samuel, saludaré al señor Samuel Roca, alto funcionario del Departamento de Obras Públicas y el caracterizado sportman **Sammy** T. Tolón y su primogénito muy simpático Samuelito.

Un día feliz.

¡Ténganlo todos!

BERNARDO SOLIS

En la festividad del día.

Un saludo.

Muy cordial y muy afectuoso es el que mando a un amigo queridísimo que está de días, el señor Bernardo Solís, jefe de una numerosa y distinguida familia de esta sociedad.

El señor Solís, de la alta gerencia de **El Encanto,** es presidente del Banco de Comercio y miembro de la Directiva de esta Empresa.

Es el santo también de su hijo.

Un joven excelente.

Es el doctor Bernardo Solís y Alió, estudioso abogado, muy inteligente, con bufete abierto.

En su bella finca **Las Palmas,** en el Guayabal la antigua posesión de Mr. Stanton, donde se encuentra de temporada recibirá a sus amistades don Bernardo Solís.

Tenga un día feliz.

De grandes satisfacciones.

LLILLO JIMENEZ

Del periodismo.

De los más destacados.

Es Bernardo Jiménez Perdomo, más bien, Lillo Jiménez, como todos lo conocemos y todos lo llamamos.

Director de las planas de sports de **El País,** con una competencia en la materia que lo hacen un maestro, con toda la autoridad necesaria.

Un ejemplo de laboriosidad.

Y de compañerismo.

En la fecha de hoy, que celebra su santo, recibirá congratulaciones innumerables.

Mi saludo.

Recíbalo con mi felicitación.

(Continúa en la Pág SIETE)

SOMBRA PARA LOS OJOS
Lapices para las Cejas
de Masque para las Pestañas
MAX FACTOR
El Célebre Director de Maquillaje de los Artistas de Cine, de
HOLLYWOOD
VEA LA GRAN EXHIBIBION
DE LA CASA DUBIC

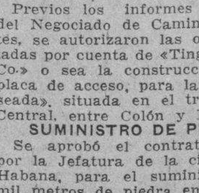
ALMACEN DE MUSICA
INSTRUMENTOS Y ACCESORIOS
S. Iglesias é Hijo
CUERDAS Y REPARACIONES
SAN RAFAEL 46 (AL LADO DE LA CASA GRANDE)
Tel M-1388 HABANA - CUBA

INSPECCION URGENTE EN LA CASA DE LA ESCUELA NORMAL DE SANTA CLARA

Como quiera que se afirma que dicho edificio amenaza ruina, se harán en el mismo las reparaciones necesarias

NOTICIAS DE LA SECRETARIA DE OBRAS PUBLICAS

El Secretario de Obras Públicas ha dado instrucciones al Jefe del Negociado de Construcciones Civiles y Cilitares, para que designe un arquitecto de dicho Negociado, a fin de que se traslade inmediatamente a la ciudad de Santa Clara, para que inspeccione la Escuela Normal, y haga un proyecto de las obras más urgentes que haya necesidad de realizar, en el edificio en que se halla instalada, el que en una parte del mismo se asegura que amenaza ruina.

OBRAS EN CAYO CHALUPA

Se cursaron las órdenes oportunas por el Negociado de Faros y Auxilios a la Navegación, para que se proceda a la reparación de la Caseta de los Prácticos en Cayo Chalupa, a la entrada del puerto de Cárdenas.

SORTEO DE OBLIGACIONES

Ha sido designado el señor Miguel Palacio, para que en representación de la Secretaría de Obras Públicas, concurra al sorteo número 166, de la Primera Hipoteca del Ayuntamiento de la Habana, correspondiente al Acueducto, que se efectuará el día primero de Septiembre próximo a las 9 a.m. en el local que ocupan las oficinas del Banco del Comercio.

OBRAS AUTORIZADAS

Previos los informes favorables del Negociado de Caminos y Puentes, se autorizaron las obras solicitadas por cuenta de «Tinguara Sugar Co.» o sea la construcción de una placa de acceso, para la finca «Deseada», situada en el tramo de la Central, entre Colón y Perico.

SUMINISTRO DE PIEDRA

Se aprobó el contrato realizado por la Jefatura de la ciudad de la Habana, para el suministro de 20 mil metros de piedra en rajón, con destino a las explanaciones de los terrenos ganados al mar en el nuevo Malecón del puerto.

REPARACION DE UN EDIFICIO

Ha sido aprobado el proyecto y presupuesto formulado por el Negociado de Construcciones Civiles, para los trabajos de reparación del edificio del Estado, Manrique 31 A, el cual vienen ocupando los familiares del General Antonio Maceo.

REPARACION DE UNA CALLE

Ha dispuesto el Dr. Céspedes, que por el Negociado de Calles y Parques, se proceda a la reparación de la calle 16, entre 15 y 17, en el Vedado.

LICENCIAS DE FABRICACION

Han sido autorizadas las licencias de fabricación solicitadas, por los señores Nicolás Gómez de Rosas, y Cándido González.

LOS ANALISIS DE AGUA

Se recibieron los análisis del Laboratorio de las aguas que distribuyen para el consumo los acueductos de la Habana, Jaruco, Güines y Cienfuegos, resultando todas favorables.

LA DIVISION DEL ALCANTARILLADO

Ha remitido al señor Secretario del Ramo, el informe semanal de los trabajos realizados en distintos lugares de la ciudad, en la red del Alcantarillado.

COMIENZO DE OBRAS

Bajo la Dirección de los ingenieros del Negociado de Faros se ha dado comienzo a las obras de los nuevos faros de Cayo Pepe y Punta Peregrina.

RECEPCION DE OBRAS

Han sido recibidas las obras ejecutadas en los jardines de la Universidad, las que forman parte del extenso plan que Obras Públicas viene realizando en aquel Centro docente.

ENTREGA DE CASILLAS DE PEONES CAMINEROS PARA ESCUELAS

Han sido entregadas a la Secretaría de Instrucción Pública y Bellas Artes, 26 casillas de peones camineros enclavadas en distintos lugares en las carreteras de las provincias de la Habana y Matanzas, para que puedan ser utilizadas como casas escuelas, previa la adaptación correspondiente.

También se hizo cesión para dicha finalidad de las casillas enclavadas en el kilómetro 2 de Punta Brava a San Pedro; y las de los kilómetros 30 y 36 en la carretera de la Habana a Batabanó, por Bejucal, en el tramo de Bejucal a Quivicán.

LA RECAUDACION DEL ACUEDUCTO DE LA HABANA

Por servicios de agua recaudó la oficina del Acueducto de la Habana, la cantidad de $887.26, el día 16 del actual.

LOS ACCIONISTAS DE LOS F. C. UNIDOS

Declaraciones del Comité al Ejecutivo de la Delegación 2

El señor Celestino Suárez, en nombre del Comité de Accionistas locales de los Ferrocarriles Unidos, ha manifestado al Ejecutivo de la Delegación Dos, en relación con las declaraciones de dicho Ejecutivo, sobre el rumor de que pretendían dichos accionistas sugerir una nueva reducción económica en los sueldos y jornales del personal de la Empresa, lo siguiente:

Que hace más de cuatro años vienen gestionando la intervención indirecta en los asuntos de la Compañía, para que se restableciera el Comité de aquéllos en la Administración, una rebaja de los dispendios, gastos innecesarios para su Administración, señalando anormalidades que han ocasionado pérdidas no menores de un millón de pesos, conocidos de los mismos empleados, la falta de previsión de sus funcionarios para conjurar la crisis económica, la escasez de pericia para contrarrestar la competencia en sus tarifas, la instalación de organismos costosos como Consultoría, etc., el empleo de expertos con $100.00 diarios, más de $600.00 para gastos, la regalía a funcionarios que han sido suprimidos y muchos más derechos que han dado al traste con la Compañía, haciendo imposible el pago de dividendos, dejando reducidos a un 6 por ciento el valor de los pequeños capitales invertidos, pero que juntos suman más de $12.000.000.00.

No es con la rebaja de un 10 por ciento a todos los empleados donde los más humildes están en mayor número, sino con una rebaja gradual de un 40 por ciento a un 50 como debió hacerse para aliviar en algo la situación.

Si los miembros de la Hermandad Ferroviaria de acuerdo con los accionistas locales a quienes la Empresa quiere hacer aparecer como investigadores responsables del fracaso, se nos acercaran y contendieran con nosotros, para estudiar el modo de conjurar un conflicto que a todos nos perjudica, obtendría mejor éxito, que con una huelga que no afectaría sino a los mismos obreros y a nosotros, mientras que los funcionarios de la Administración continuarían sin hacernos caso percibiendo sus jugosos sueldos.

Les invitamos cordialmente a que nos honren con su presencia en nuestras reuniones.

Estado del Tiempo

NOTA DEL MEDIODIA DEL MARTES

Un pequeño centro de alto barometro y buen tiempo se encuentra sobre Islas Turcas extendido por Haití, las Bahamas y Cuba. En el Golfo de Méjico y Mar Caribe hay buen tiempo y barómetro casi normal. Existe una qona de tiedpo incierto en el Atlántico al primer cuadrante del grupo Norte de las Isla de Barlovento.

Pronóstico para el miércoles: Buen tiempo. Vientos variables, flojos a moderados. Poras turfonadas.

Observatorio Nalional.

HELADOS en MEDIO MINUTO
¡Maravilloso Invento!
Pida una demostración

Heladera Instantánea Rebajada a $5.00
CASA HARRIS
O'REILLY 106 TELF. A-7265

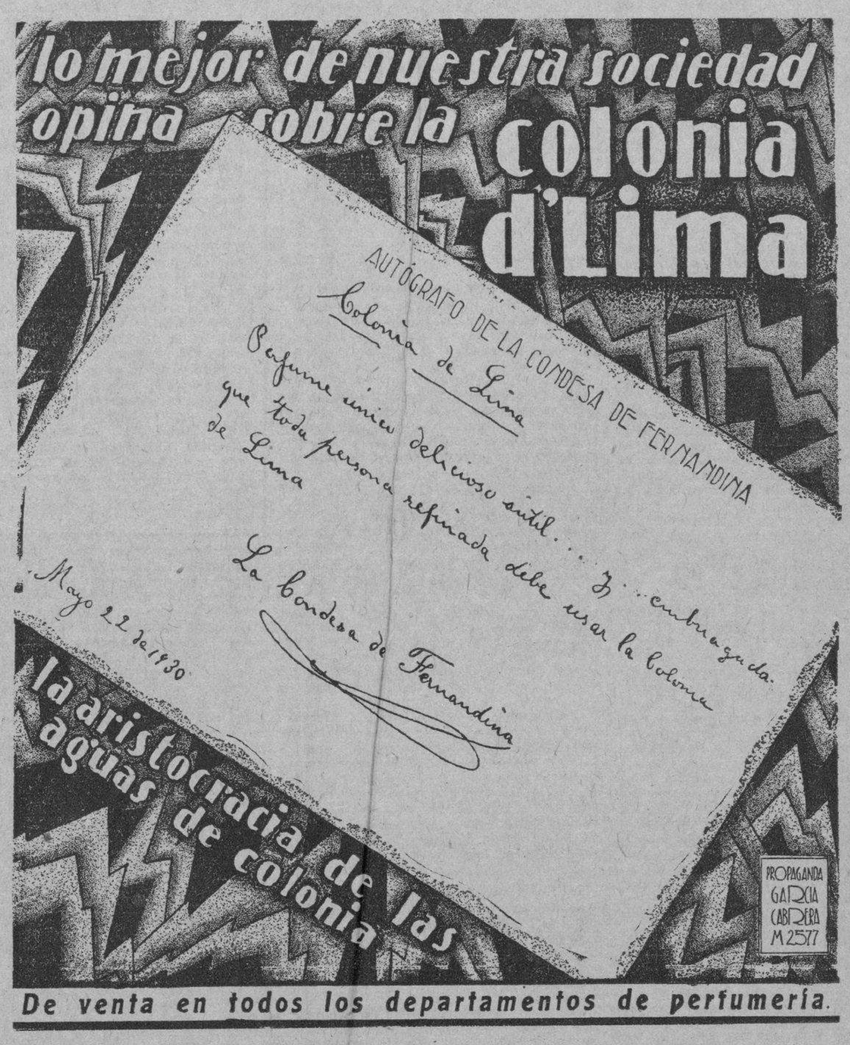

De venta en todos los departamentos de perfumería.

URODONAL
evita la obesidad
GRANDES PREMIOS
COMUNICACIONES :
Acad. Med. (10 nov. 1908)
Acad. de Cien. (14 dic. 1908)
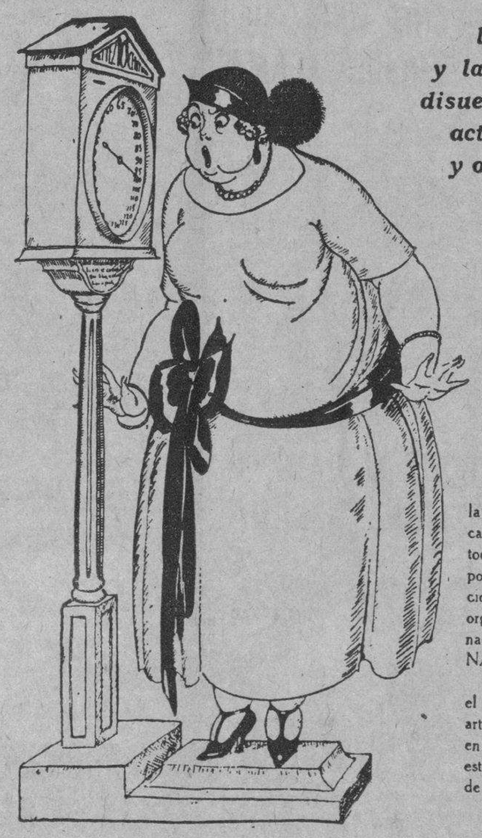
Gota
Calculos
Neuralgias
Reuma
Arterioesclerosis
lava el higado y las articulaciones, disuelve el acido urico activa la nutricion y oxida las grasas
EL URODONAL constituye la unica terapeutica logica y eficaz contra la obesidad Ademas, todo tratamiento para adelgazar, pone en circulacion los desperdicios uricos que que dan en el organismo y debe ser acompanado por una cura de URODONAL que los eliminara.
No hay que olvidar que existe el peligro que se depositen en las articulaciones, en las visceras y en las arterias, por esta razon esta indicado en toda medicacion de la obesidad.
Cien kilos!... temgo que tomar URODONAL
La obesidad esta caracterizada por la exageracion de la candidad de grasa que existe normalmente entre los organos y por la aparicion de grasa en el tejido mismo de las visceras y de la sangre. Para combatirla hay que estimular la actividad de los canjes moleculares por la administracion de Urodonal.
Este producto, al favorecer las combustiones naturales, puesto que es un exidante de primer orden, posee ademas la ventaja que elimina los desperdicios uricos en libertad, por esta nutricion intra-celular y hay el peligro que se depisiten en las articulaciones, las visceras o las artérias.
Etablissements CHATELAIN
Proveedores de los Hospitales de Paris
2 bis, rue de Valenciennes, Paris, y en todas las farmacias
El frasco : 16 francs, francos : 17 francs
El frasco triple para una cura, fco 39 fr. 20 (ahorro : 8 fr. 80)
La cura con el Urodonal presta a los obesos artriticos el servicio mas grande. Permite obtener diariamente una secrecion abundante urinaria en los individuos sometidos forzosamente casi siempre al regimen seco, regimen que como se sabe es funesto a la evacuacion de humores y singularmente provoca el estreñimiento por el riñon. El Urodonal estimula la diuresis y hace desaparecer el eretismo vascular; nosolo aumenta la cantidad de orinas, sino su contenido de urea y acido urico, hace desaparecer igualmente la pesadez que constituye una amenaza constante para los obesos, regulariza la impulsion cardiaca aligerando la masa de la sangre. Atrae a la circulacion las materias adiposas depositadas en reserva entre las mallas del tejido conjuntivo sub-cutaneo y sobre todo en los parenquimos abdominales; activa la eliminacion de las materias grasas por las glandulas sebaceas de la piel realiza, finalmente, una lixiviacion progresiva de los tejidos adiposos y aumenta el coeficiente general de oxidacion y especialmente el de las grasas.
Dr REGNIER,
ex-interno de los Hospitales de Paris
y ex-Jefe de Laboratorio de Electricidad de la Charité.

M.E.C.D. 2016

Información Religiosa Nacional y Extranjera

REUNION DE DISTINGUIDAS DAMAS, A LAS QUE CITO EL CURA DE MONSERRATE

Este les hizo ver la vergüenza que sería el consentir que el templo, por falta de ayuda, tuviera que ser derruido

En la tarde del lunes 18 del actual, se reunieron en la sacristía de la parroquia de Monserrate, las siguientes distinguidas damas:

América Wilson de Centellas; Narcisa Sariol viuda de Albo Cabrera; Cristina Palau viuda del Cristo; María Céspedes de Céspedes; María Ferro de Torres; señora Camila G. Chavez viuda de Lombillo Clark; Hortensia Aguilera viuda de Armenteros; María Intriago de Madrazo; señora Teté Mendizábal viuda de Casuso; señora Aguedita Azcárate de Durán; María Barillas de Linares; Herminia Huergo viuda de Fernández Amparo M. de Kohly; María Ramírez de Cantero; señorita Dulce M. Eguiguren; señorita Gloria de León y Lasa.

Fueron convocadas por el párroco de la feligresía Monseñor Alberto Méndez, para tratar de la restauración de la Parroquia de Monserrate, que hace un año está con los andamios puestos para las obras de restauración que son necesarias llevar a cabo, pues al deterioro del tiempo se une ahora la lluvia, pues por efecto de los apuntalamientos cuando llueve el agua se cuela sola al interior, amenazando con convertir en ruinas uno de los templos más antiguos de la Habana y quizás de más gloriosa historia entre todos los de la Habana.

Monseñor Méndez, abre la sesión explicando minuciosamente sus gestiones para con sus feligreses, pero, que aunque le fuera doloroso el confesarlo, toda gestión había fracasado pues a sus urgentes llamamientos para salvar la casa del Señor, la histórica Parroquia de su eminente ruina, sólo unos pocos, habían acudido al llamamiento del Párroco para brindarle su concurso.

De esos poquísimos, una celosísima señora de gran prestigio social, recorrió gran parte de la feligresía no alcanzando ni para una viga.

Ante mis feligreses, que a misa vienen los domingos, a vista de las ruinas, les insté para que viniesen en ayuda de su templo parroquial y mi voz cayó en el vacío. Entonces dije a mis feligreses: «Si yo no soy grato a vosotros, libre y espontáneamente manifestádmelo, para yo retirarme. Entonces vieron a verme, y me expresaron que les era muy grato, pero que la situación económica reinante les impedía concurrir a remediar el mal».

«Ante estas manifestaciones, esperé algunos meses más, pero la Iglesia de Monserrate, no puede resistir desmantelada más tiempo. Por esto las he llamado a ustedes, que siempre en las crisis hondas, han sabido salvar el honor y la hacienda. Deshonor sería tener que clausurar y después demoler un glorioso templo, por falta de cooperación en los católicos. Yo quiero evitar esa ignominia para los católicos de esta tierra ante el mundo cristiano».

Nosotros creemos que por grande que sea la cantidad, aunque rebazará los $50.000, si cada católico mayor de edad enviará su pequeño óbolo, en breve se reunirían, pues las pequeñas dádivas hacen grandes sumas.

Las señoras que nombradas quedan, se ofrecen incondicionalmente a las órdenes de Monseñor Alberto para salvar el templo de Monserrate.

Monseñor acepta su colaboración esperando con ella poder reconstruir el templo.

Las damas en el acto acuerdan con el concurso del señor Modestín Morales celebrar en Octubre una gran función teatral, en la cual interpretarán el programa distinguidas señoritas.

Después de estudiar otros medios de arbitrar recursos se acordó redactar un manifiesto dirigido a todos los católicos, pero de un modo especialísimo a los de Monserrate, pidiendo su ayuda para evitar que ese histórico templo desaparezca de la Avenida de Italia, una de las más importantes Avenidas de la Habana.

Se acordaron volver a reunirse el viernes 29 a las nueve de la mañana en el mismo lugar.

Ese día será nombrado el Comité Gestor.

Queda invitada toda católica dama la próxima reunión.

Nosotros esperamos confiadamente en que todo católico, acudirá en auxilio del templo de Monserrate, a fin de que se consolide y siga en él practicándose el culto divino.

DIA 20 DE AGOSTO

Este mes está consagrado a la Asunción de Nuestra Señora.

El Circular está en la Capilla de las Reparadoras.

Santos Bernardo, abad, doctor, fundador, y Filiberto, confesores; Samuel, profeta, y Leovigildo, mártir.

San Bernardo, abad. Nació el año de 1091, en Fontaines, provincia de Borgoña. Sus padres eran muy distinguidos; pero ninguna cosa añadió tanto esplendor a su nobleza, como el haber sido padres de nuestro Santo.

Era Bernardo, de un natural extremadamente dócil, de genio vivo y en breve tiempo hizo progresos muy superiores a sus años.

Impaciente por consagrarse del todo a Dios, entró religioso en la orden del Cister, por el año 1114. Ningún hombre le excedió nunca en santidad.

Habíale destinado el cielo para ser árbitro de todas las diferencias. Alrededor no se oía más que gritos de alegría, apellidándole en todas partes el angel de la paz y la columna de la Iglesia.

Compuso muchas obras y fundó muchos monasterios. En sus escritos se experimenta el efecto de aquel abrasado amor de Dios que inflamaba su corazón, y de aquella ternísima devoción que profesaba a la Santísima Virgen.

En fin, este gran Santo, restaurador de la vida monástica, modelo de la más eminente santidad, oráculo del mundo cristiano, órgano del Espíritu Santo, y admiración de todos los pueblos, murió en el Señor el día 20 de Agosto del año 1153.

San Bernardo es glorioso en milagros.

FIESTA AL NIÑO JESUS DE PRAGA

Se celebrarán mañana en la iglesia parroquial del Carmen

SOLEMNES FIESTAS

Que con motivo de la bendición e inauguración del nuevo altar del Milagroso Niño Jesús de Praga, se celebrarán en la Iglesia Parroquial de Nuestra Señora del Carmen, el día 21 de Agosto de 1930

—PROGRAMA—

El día 21 a las 7 y 30 a. m., el R. P. José Vicente de Santa Teresa, Prior y Párroco de Nuestra Sra. del Carmen, bendecirá solemnemente el nuevo altar.

Serán padrinos, el Dr. José Manuel Martínez Cañas, Socio Fundador de la Archicofradía del Milagroso Niño Jesús de Praga de la Isla de Cuba, y la señora América Barcindi de Martínez Cañas.

A continuación el R. P. Director de la Archicofradía celebrará el Santo Sacrificio de la Misa en el nuevo altar, y dorá la Sagrada Comunión, en la que se repartirán recordatorios.

Durante la misa el coro de la Catequesis interpretará preciosos motetes.

A las 9 y 30 misa solemne que celebrará el M. R. P. Cristóbal de la V. del Carmen, Vicario Provincial de los Carmelitas.

Predicará el M. R. P. José María de la Virgen del Carmen, Superior del Carmen.

En la misa cantará un escogido coro de señoritas dirigido por el maestro Jaime Ponsoda, Terciario Carmelita, alternando con la misa de Angelis el coro de la Catequesis, dirigido por el R. P. Agustín del Sagrado Corazón.

Al terminar la misa se cantará solemne Te-Deum a tres voces y orquesta.

UN MONUMENTO A SU SANTIDAD

Le ha sido erigido por los vecinos de su ciudad natal

ITALIA, Agosto.

Los ciudadanos de Desio, ciudad natal del Papa, han erigido en su honor un grandioso monumento en la plaza que mira a la iglesia, en la que fué bautizado el día primero de Junio de 1857, un día después de haber nacido. Con él han querido manifestar su amor y adhesión al Representante de Jesucristo, al mismo tiempo que inmortalizar la memoria de tan ilustre Pontífice, gloria inmarcesible de su ciudad.

Sobre elegante columna que descansa en una extensa base escalonada, aparece la figura de Pío XI, sentado en el trono, revestida de los ornamentos sacros y con la tiera en la cabeza, en actitud, de bendecir a la Cristiandad. La estatua, que es de bronce, mide 3.25 metros de altura. En cada uno de los ángulos de la base hay una fuente y sobre cada una de ellas una estatua de bronce que representan las cuatro virtudes cardinales: justicia, prudencia, fortaleza y templanza.

En la base central que sostiene la columna, se halla un grupo de angelitos sosteniendo el escudo del Papa, mientras en la parte posterior vense flores y ramadas silvestres, cuerdas y picos artísticamente colocados, que recuerdan al sacerdote amante de las montañas.

Tres bajorelieves representan la firma del Tratado de Letrán, la primera salida del Papa del Vaticano para la procesión eucarística y la entrevista de Su Santidad con los Soberanos de Italia.

EN LA IGLESIA DE LA MERCED

La fiesta del Quinto Jueves Eucarístico fué brillante

Se ha celebrado en la Iglesia de la Merced, la festividad del Quinto Jueves eucarístico, con exposición de Su Divina Magestad a las 5 y 30 de la tarde del 14 del actual, estación, Santo Rosario, fiado ejercicio correspondiente al Quinto de los Quince Jueves, sermón que pronunció el R. P. Irineo Rodríguez, Prefecto del templo, procesión del Santísimo Sacramento, bendición y reserva.

Portaron el palio y dieron guardia de Honor a Jesús Sacramentado, un numerosos grupo de Caballeros de Colón del Consejo San Agustín número 1390.

Los cultos de este Quinto Jueves, se aplicó según las Intenciones de la piados aseñora Enriqueta Seil de Pujol.

Asistió un numeroso y distinguido concurso de fieles, así como varios colegios religiosos, dando la nota simpática y conmovedora, los Caballeros de Colón del Consejo San Agustín 1390.

Agentes para Anuncios en EUROPA:
L. MAYENCE & Cie
DAVIGNON, BOURDET & Cie, Sucres
9, Rue Tronchet, PARIS
19, 21, 23, Ludgate Hill, LONDRES

FIESTA PATRONAL DE S. FRANCISCO EN EL CONVENTO DE SANTA CLARA

La venerable comunidad de Madres Clarisas, del Reparto de Lawton-Batista celebró con ese motivo cultos muy solemnes

La Venerable Comunidad de Madres Clarisas del reparto Lawton-Batista, han celebrado, después de la magnífica función a Santa Clara, y de la cual ya damos cuenta al piadoso lector, otra suntuosa en honor a San Francisco de Asís, la cual se ajustó al siguiente programa:

VISPERAS: En la tarde del día 12 se cantaron solemnísimas Vísperas por las Venerables Comunidades de Padres Franciscanos de la Habana, Guanabacoa, Casa Blanca y San Cristóbal.

Dirigió el P. Celaya, O. F. M. y acompañó al órgano, el P. Arriguebeña, O. F. M.

Después se cantaron las Letanías de Ravanello y Salve del Padre Arue, O. F. M., por los indicados Coros seráficos y un Quinteto de cuerdas.

FIESTA PATRONAL

A las seis de la mañana del día 13, festividad de San Francisco en Santa Clara, celebró Misa conventual, el Capellán doctor Fray Antonio Melo, O. F. M.

En esta misa comulgó, la Venerable Comunidad y algunos fieles, a quienes agrada la dulcísima oración matinal embalsamada en el aroma de los campos y glorificada con los suavísimos trinos de mil pintados pajarillos.

Las Madres modularon piadosísimos motetes en honor a Nuestro Señor Jesucristo, presente en el Sacramento.

A las siete y media a. m. tuvo lugar la Misa de Comunión General de la Venerable Orden Tercera de San Francisco y fieles católicos en general.

Los señores Jesús Erviti y Raimundo Toll, amenizaron la Misa y Comunión con su habitual maestría.

El P. Celestino Zabala, ofició en la Misa y distribuyó la sagrada Comunión.

Las Madres Clarisas dispusieron se obsequiara con el desayuno a los comulgandos.

A las nueve a. m. ofició de Preste, al igual que en las Vísperas, el R. P. Fray Guillermo Basterrechea, guardián de la Venerable Comunidad Seráfica de Guanabacoa.

Asistieron al P. Guillermo, los Franciscanos Padres Fray doctor Antonio Melo y Fray Vicente Azqueta.

Pronunció un magnífico panegírico de San Francisco y de su amada Orden, fijándose muy especialmente en las relaciones espirituales de San Francisco y Santa Clara de Asís, antes y después de la fundación de la Segunda Orden Seráfica por Clara de Asís, un ilustre hijo de la gloriosa Orden de Carmelitas Descalzos, el R. P. Fray José María de la Virgen del Carmen, Sub-Prior de la Venerable Comunidad de Padres Carmelitas Descalzos de la Habana, orador de elocuente palabra, que cautiva y conmueve.

Fué muy felicitado por sus compañeros en el sacerdocio y la Reverenda Comunidad de Madres Clarisas.

La numerosa y selecta concurrencia que a estos suntuosos cultos asistió, hizo grandes elogios del expresado sermón, que ha sido notabilísimo.

Los Coros Franciscanos de Guanabacoa, Casa Blanca y San Cristóbal, asistidos de un Quinteto de cuerdas interpretaron, bajo la dirección del P. Celaya, el meritísimo organista de San Francisco, la Misa de Ravanello a tres voces, al Ofertorio, «O Santísima Anima» de Falconada y después de la Misa, «Salve Sante Pater» del Padre Falconada, agregio compositor de la Orden Seráfica.

Fué grandemente ensalzada la parte musical.

El templo lucía un artístico decorado floral y una brillantísima iluminación.

Asistió una numerosa concurrencia.

Presidió el Síndico doctor Arturo Fernández, a quien acompañaban el doctor Manuel Antonio Cuadrado, Síndico del Monasterio de Ursulinas y varios miembros del Descritorio de la V. O. Tercera.

El Clero asistente, los Síndicos doctores Fernández y Caudrado y el que suscribe, fueron obsequiados por el Capellán en nombre de las Madres con un modesto almuerzo, que presidió el Provisor y Vicario general de la Archidiócesis, Monseñor Manuel Arteaga y Betancourt.

Gabriel Blanco, T. F.

SOLEMNES FIESTAS

Que con motivo de la bendición e inauguración del nuevo altar del Milagroso Niño Jesús de Praga, se celebrarán en la Iglesia Parroquial de Nuestra Señora del Carmen, el día 21 de agosto de 1930.

Programa

El día 21 a las 7 y 30 a. m., el R. P. José Vicente de Santa Teresa, Prior y Párroco de Nuestra Sra. del Carmen bendicirá solemnemente el nuevo altar.

Serán padrinos el doctor José Manuel Martínez Cañas, Socio Fundador de la Archicofradía del Milagroso Niño Jesús de Proga de la Isla de Cuba y la señora América Barcindi de Martínez Cañas.

A continuación el R. P. Director de la Archicofradía celebrará el Santo Sacrificio de la Misa en el nuevo altar, y dará la Sagrada Comunión, en la que se repartirán recordatorios.

Durante la misa el coro de la Catéquesis interpretará preciosos motetes.

A las 9 y 30 misa solemne que celebrará el M. R. P. Cristóbal de la V. del Carmen, Vicario Provincial de los Carmelitas.

Predicará el M. R. P. José María de la Virgen del Carmen, Superior del Carmen.

En la Misa cantará un escogido coro de señoritas dirigido por el maestro Jaime Ponsoda, Terciario Carmelita, alternando con la misa de «Angelis» el coro de la Catéquesis, dirigido por el R. P. Agustín del Sagrado Corazón.

Al terminar la misa se cantará solemne «Te-Deum» a tres voces y orquesta.

La Comunidad de Padres Carmelitas y la Directiva de la Archicofradía del Milagroso Niño Jesús de Praga, tienen el honor de invitar a usted a la fiesta.

Camila G. Chávez Vda. de Lombillo,
Presidenta.

Fr. Justo del N. Jesús,
Director.

Nota: — Las personas de deseen ayudar con sus limosnas para costear el altar, pueden entregarlas en el archivo, haciendo constar su nombre para publicar la lista.

1804 — 2d. 20 y 21.

Los Miércoles de Santa Rita

Con gran esplendor se han celebrado el día 13 del actual, los cultos de los Miércoles en honor a San Santa Rita de Casia.

Por la mañana hubo Misas rezadas en la Capilla de la Santa de 6 y 30 a 9. Después de las Misas de las 8 y las 9, el Padre Hufnangel, O. S. A., dirigió elrezo de las Oraciones y preces de Santa Rita.

Después de esta piadosa práctica, el R. P. OMalley, dió a besar la Reliquia de Santa Rita.

A las 5 y 30 de la tarde y a las 8 y 30 de la noche, se practicó la novena con solemnidad, ajustándose al siguiente programa: Rosario de Santa Rita, que dirigió el R. P. Aureliano Fernández. Al Rosario siguieron la lectura de peticiones y gracias y el sermón por el Padre Fray Fausto Martínez.

El sermón versó sobre la importancia y tuilidad de la Comunión frecuente.

Después del sermón, en la novena de la tarde cantó el Ave María de Gounod y la Salve de Mercadante, la agregia cantante señora Julia Fernández de Sáenz.

Por la noche Ave María de Luzzi por la distinguida cantante señora Inés García.

Acompañó a ambas cantantes la bella organista señorita Criselda López, tan culta y virtuosa.

Muy merecidos los elogios que recibe del numeroso concurso, que a la práctica de estas novenas asiste.

Una vez terminado el canto, el P. Hufnangel, O. S. A., dirigió las oraciones y preces de la novena a Santa Rita y después expuso y reservó el Santísimo Sacramento.

Después de la Reserva, se cantó el Himno Eucarístico de Sagastizábal, que dirigió el P. Martínez, O. S. A.

Ambas novenas concluyeron con la veneración de la Reliquia de Santa Rita que dió a besar el Padre O'Malley, O. S. A.

HA CELEBRADO SU CAPITULO ANUAL LA VENERABLE ORDEN TERCERA DEL CARMEN

Programa de los cultos que se han efectuado con tal motivo y de los actos efectuados para dicho capítulo

El domingo anterior celebró su Capítulo anual, la Venerable Orden Tercera del Carmen, el cual se ajustó al siguiente programa:

A las siete y media de la mañana tuvo efecto la Misa de Comunión general, el Prior de la Venerable Comunidad de Padres Carmelitas de la Habana, Director Espiritual de todas las Asociaciones, pudiendo delegar sus prerrogativas en otros Padres de su Comunidad.

Se acercaron a comulgar, en primer término la Sección de Hermanos Terciarios, en segundo lugar la Sección de Hermanas y después el común de los fieles.

Misa y Comunión fueron armonizadas por el Terciario Carmelita José Cebrián.

A las cuatro y media de la tarde la Sección de Hermanos Terciarios celebró el Capítulo general para la renovación del Descritorio, que se lleva a cabo cada tres años.

Debemos de hacer observar antes de proseguir que las Venerables Ordenes Terceras, son una sola, con una sola Regla y un solo director Espiritual, pero en conformidad con las leyes de la Iglesia, que disponen, que en todo lugar donde pueda observarse, en el templo deben las mujeres estar apartadas de los hombres, han dividido la Orden Tercera en dos Secciones con sus respectivas Juntas Directivas, pero con unidad de Regla y de dirección espiritual.

El Capítulo se ajustó al siguiente orden:

Invocación al Espíritu-Santo, lectura por el Secretario de la Memoria anual, que comprende la labor realizada durante el último de los tres años, por cuanto todos los años por la fiesta patronal o en otro día al efecto designado, hay junta general; estado de los ingresos y egresos habidos en Tesorería, elección por los Hermanos profesos del nuevo Descritorio o Directiva, o designación por el director espiritual.

Se eligió el último de los métodos, designándose por el Prior, Padre José Vicente, el siguiente descritorio:

Hermano Prior: Vicente Martín; Vice Prior: Hermano Alberto Corrales; secretario, Hermano Francisco de Paula Garrido.

Vicesecretario: Hermano Francisco Moreno.

Tesorero: Hermano Faustino Sixto.

Vicetesorero: Hermano Antonio García.

Hermanos discretos: Manuel Seidedos, José Rodríguez y Eufrasio Fernández.

Enfermeros: Hermanos Sergio Polanco, Manuel Millas, Manuel Jiménez y Manuel Ferreiro.

Sacristanes: Hermanos Antonio Estín y Julio Moreno.

Después de la designación, pronunció un bellísimo discurso el Padre José Vicente, felicitando a la directiva saliente por su buena labor en el trienio, que felizmente habían terminado. A la nueva directiva, exhorta a cumplir con gran entusiasmo su misión, para que al final de su jornada merezcan la gratitud de sus Hermanos y la bendición de la Virgen del Carmen, por haber aumentado la pingüe herencia celestial que les dejó en la Venerable Orden Tercera.

Cantó el Te-Deum en acción de gracias y después se semitonó «El De Profundis» por el eterno descanso de los Hermanos fallecidos.

Pasaron después al templo, donde celebraron la función mensual reglamentaria correspondiente al mes de Agosto, con los siguientes cultos: Exposición de la Divina Majestad, estación, Santo Rosario, cánticos en loor del Santo Escapulario, plática por el director espiritual-delegado, R. P. Samuel de la Virgen del Carmen, C. D. bendición, reserva y procesión de la Virgen del Carmen, llamada también del Santo Escapulario, cantándose las Letanías durante el recorrido por el interior del templo.

Recogida la procesión, se cantó la despedida popular a la Virgen del Carmen.

La parte musical de esta función carmelitana, fué dirigida por el maestro Ponsoda.

A esta función asistieron las Hermanas, las cuales celebrarán su Capítulo de elecciones, el domingo siguiente al de los Hermanos.

Reciba nuestra salutación el nuevo Descrito de Hermanos de la V. O. Tercera del Carmen, al que deseamos muy brillantes éxitos, a la mayor gloria de Dios y eterna salvación de las almas.

Gabriel Blanco, T. F.

LA CONGREGACION DE LA ANUNCIATA

El consejo directivo se reunirá el viernes próximo

El Consejo Directivo de la Congregación Mariana de la Anunciata se reune el viernes 22 a las 8 y 30 de la noche en la Residencia de la Compañía de Jesús de la Habana, sita en la Avenida de Simón Bolívar número 145 (antes Reina).

Se encarece la asistencia.

Se recuerda a los congregantes, que el 31 del actual celebra su fiesta onomástica nuestro muy querido Presidente general, por cuyo motivo se ruega a los congregantes, ofrezcan las oraciones y obras buenas de ese día, a su Intención, a fin de que el Señor le conceda la felicidad temporal y eterna. Así mismo se les rueña concurran a felicitarlo, a la hora que oportunamente se avisará por la Directiva.

Todo
Pro-phy-lac-tic
limpia los dientes y dá masaje a las encías

USANDO con regularidad un cepillo Pro-phy-lac-tic de copete—recomendado por los dentistas por más de 40 años, se conservan los dientes blancos y las encías sanas y rosadas.

Las cerdas firmes en forma de sierra, con copete en la punta, limpian pefectamente entre uno y otro diente, por detrás de las muelas y al borde de las encías, dando además un buen masaje a éstas que las fortalece. La boca entera se conserva fresca, limpia y sana.

Si prefiere la forma ovalada use el Pro-phy-lac-tic Oval. El Pro-phy-lac-tic Masso, que dá un masaje eficacísimo, se recomienda especialmente para encías pálidas y sensibles.

3 modelos — 3 tamaños — 3 selecciones de cerdas — mangos transparentes en colores; hay un Pro-phy-lac-tic para cualquier requisito dental. ¡Exija los cepillos Pro-phy-lac-tic legítimos!

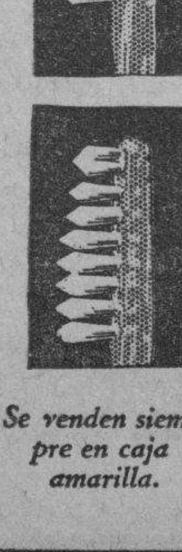

RODOLFO QUINTAS
Calle C Núm. 237, Vedado, Habana
Cepillos
Pro-phy-lac-tic
para los dientes
Se venden siempre en caja amarilla.
2417

TONICO BIOLOGICO
TRILYSIN
Evita la caspa y la caída del cabello
DROGUERIA DE JOHNSON
Obispo Nº30 - Telf. A-2129

SOCIEDADES ESPAÑOLAS

Los de La Peroja en "P. de Medina"

A juzgar por el entusiasmo que se advierte entre los perojanos y sus simpatizadores, que son legión, promete resultar espléndida por todos conceptos, la matinée bailable que el día 24 del mes en curso, celebrará en los salones de la Asociación de Propietarios de Medina, G. y 21, en el Vedado, la Sociedad benéfico-cultural "Naturales de la Peroja".

Esta matinée tiene como principal objeto celebrar un hecho de gran trascendencia para el Municipio perojano: el acuerdo de la Diputación Provincial de Orense, de comenzar sin pérdida de tiempo la construcción de varias carreteras en el mismo, a iniciativa y por gestiones realizadas por la Sociedad y por su activo representante en España, don Joaquín García Sánchez, Arcipreste del Municipio.

Puede, pues, asegurarse, que ni un solo perojano dejará de concurrir a dicho acto, para brindar en el mismo por la más pronta realización de esas vías que tanto habrán de contribuir al progreso de la Región.

De la organización del festival se ha hecho cargo la Sección de Cultura, de la que es Presidente el entusiasta perojano Eliseo Iglesias, Secretario, el no menos entusiasta Rogelio Pérez y Vocales, los señores José Fernández Rey, Dionisio Rodríguez, Saturnino Sarría y Eliseo Gómez.

Pronto más detalles de esta fiesta.

En el Sanatorio Hijas de Galicia

INGRESOS: Anastasia Fernández, María Seara Grande, Emilia Pagaldaz. Celsa Rodríguez López, Mercedes Losada García, Matilde Vila de Pérez, Clara Moreira Martínez, Carmen López de Fernández, Jesusa López Sánchez, Amelia González López, Amparo Pérez Dulzaides, Angela Lamas Salgado, María Dolores López Calo, Juana Trimero Lorenzo, Carmelina Tranes, Estrella Barreiro, Flora Fouces Vázquez, Estrella Meis González, Encarnación Pérez Vila y Carmen Trina Rodríguez.

ALTAS: Cristina Cueto, Asunción León, Benigna Agrabale, María Montenegro, Dolores López Fernández, Avelina Fernández, Carmen Prieto y Carmen Jiménez.

Alianza Republicana

Las reformas presentadas al reglamento por la comisión correspondiente se celebrará el domingo próximo, día 24, a las 9 p. m. y no a las 3 p. m. como se había dicho, pues la Asamblea se celebrará a las 9.

Se espera que esté concurridísima dada la importancia que las mismas reformas encierran.

ANTONIO PEREZ FERNANDEZ

El Círculo Republicano lamenta el sensible fallecimiento del señor Antonio Pérez Fernández, miembro eficaz de la Junta de Gobierno de la Alianza y por nuestro conducto hacen llegar a sus desolados familiares el más sentido pésame de todos los que integran la Alianza Republicana Española.

Los Acuerdos del "Club Luarqués"

Celebraron sesión de Junta Directiva, los del Club Luarqués, bajo la presidencia del señor José Suárez a quien acompañaban el vice-presidente, el Tesorero, y el Secretario.

Aprobada el acta de la anterior se leyó el informe de la Sección de Beneficencia donde se hace constar que la comisión correspondiente ha visitado a los asociados enfermos en la casa de Salud Covadonga y de haber repartido entre los mismos buena cantidad de efectivo a título de socorros.

También informó la Sección de Propaganda haber hecho 26 nuevos asociados, demostración de actividad por parte de todos sus componentes suya labor se aplaude. También se acordó tomar un palco para la función de la Beneficencia Asturiana, y de asistir al banquete de Juventud Asturiana en representación del Club.

Los Naturales de Ortigueira

A beneficio de la construcción de su Panteón Social, acordaron celebrar los Naturales del Ayuntamiento de Ortigueira una gran fiesta en los jardines de la Tropical, la que se titulará «Una Tarde en Ortigueira».

Será una gran fiesta, como todas las que organizan estos buenos y laboriosos gallegos, las que hablan muy alto de su espíritu patriótico, y de sus dotes de organización.

Ha de contribuir al éxito su Consejo de Damas, presedido por la entusiasta Srta. Deorgina Cabo, secundada por las señoritas Socorro Penabad; María Luisa Aja, María Grande, Margarita Castro, María Blanco y demas compañeras.

La fecha será el día de la Raza, el próximo 12 de octubre.

Millán Astray y Rois y R. del Sar

En Junta celebrada fué tomado el acuerdo de cooperar con las Sociedades Gallegas, al recibimiento que han de hacerle al distinguido paisano General Millán Astray, siendo nombrada una Comisión compuesta de los señores Enrique Propin Presidente; Jenaro Jamardo, Vicepresidente; y Rafael Freire Costa, Secretario; para que asistan a la reunión que ha de celebrarse en el Centro Gallego el próximo día 19.

Al mismo tiempo se tomó el acuerdo de citar a todos los asociados para que no dejen de concurrir al Muelle el día de la llegada.

Otra Velada en el Ctro. Valenciano

Activos son los valencianos de la Sección de Fiestas, del Centro Valenciano, al organizar una velada teatral para el próximo sábado, después del gran baile del pasado sábado en sus salones celebrado con éxito. En esta velada ha de verse mucha concurrencia, por lo vistoso del programa, original y atractivo.

Primera parte: 1 Sinfonía. 2 La farsa cómica de costumbres populares en dos actos y en prosa original de Carlos Arniches, titulada: «La Venganza de la Petra» (o «Donde las dan las toman») Reparto: La Petra, señorita Juanita Bernardo; La Nicanora, señora Emilia Diomovich; La Raimunda, señorita Valentina Romero; La Eudosia, señora María Sinovas; señor Nicomedes, señor Baldomero Prieto; Sr. Bibiano, señor Vicente Castelló; Manolo, señor Juan Mejías; Conesa, señor José G. Armesto; El Tufitos, señores Emilio García y Jesús, Sr. Gregorio Barba; Director de escena: señor Baldomero Prieto.

Segunda parte: Extraordinarios números de Variedades.

Como se ve el programa es de todo punto original, asegurando a los valencianos verse muy favorecido por la concurrencia que llene esa noche los salones de su Casa de Valencia.

Juntas Directivas

Círculo Praviano: Celebrará Junta Directiva, mañana jueves, día 21 a las 9 de la noche, en el Centro Asturiano.

Naturales del Concejo de Navia: Celebrarán Junta Directiva Extraordinaria, hoy, miércoles día 20, a las 8 y media de la noche, en el Centro Asturiano.

El Valle de Lemus: Celebrará Junta Directiva, el día 22 del actual, a las 8 y media de la noche, en el Centro Gallego.

Sociedad Jovellanos: Celebrará Junta Directiva, hoy martes, día 20 del actual a las 9 p. m., en el local social de O'Reilly 92. altos.

El Valle de Oro: Celebrarán sesión las Secciones de Recreo y Propaganda, hoy martes día 20, a las 8 y media p. m. con carácter extraordinario en el Centro Gallego.

Asociación de Detallistas de Carbón Vegetal de la Habana: Celebrará Junta General, en el Centro Gallego, el viernes día 2 del actual, a las 8 en punto.

Hijos del Ayuntamiento de Golada: Celebrarán Junta Directiva, mañana miércoles día 21, a las 8 y media de la noche en el Centro Gallego.

Centro Asturiano: Celebrará hoy Junta Directiva, a las 8 y media pasado meridiano.

Fonsagrada y su Partido: Celebrará Junta Directiva, hoy miércoles 20, a las 8 y media de la noche, en el Centro Gallego.

Ayuntamiento de Silleda: Celebrará Junta Directiva, mañana jueves, día 21, a las 0 de la noche, en el Centro Gallego.

Centro Gallego: Celebrará sesión la Sección de Propaganda, a las 8 y media, hoy miércoles día 20.

La Monumental de Ferrol y su Comarca

Continúan llegando sin cesar ofertas de elementos simpatizadores de Ferrol y su Comarca, para la gran sorpresa que dará esta Sociedad en el magnífico festival que se está preparando para el domingo día 24.

Esta gran fiesta que como saben nuestros lectores se dará en los jardines de la Tropical y en el Salón Tropical, será sin duda alguna una de las mejores que ha dado la antigua y prestigiosa Sociedad Gallega.

Hay una verdadera competencia entre las componentes del Comité de Damas por vender más entradas unas que otras, pues además del cariño que demuestran con esta acción a la Sociedad Ferrol y su Somarca, es por optar también por el primero, segundo, y tercer premios que dona la Sociedad para las tres damitas que más entradas vendan.

Festival que será grandioso, será amenizado por bandas, orquestas y sextetos; habrá regalos exquisitos para las damas y las damitas y obsequios para los caballeros. El festival pues, será digno de los ferrolanos.

Excursión Marítima: Deportivo Asturias

El Club Depuortivo Asturias piensa homenajear a los socios y sus familiares, después del éxito del Segundo Aniversario celebrado el pasado día 10. Este homenaje consiste en una excursión marítima a la Playa de Guanabo en uno de los vapores de la Cía. Bosch Co., y que será otro éxito para los organizadores.

Para poder participar de esta excursión donde se bailará a los acordes de la orquesta Romeu y el sexteto Sonora Matancera, será requisito indispensable ser socio o ser presentado por dos asociados, que en este caso tendrá los mismos derechos, y las damas y damitas tendrán que ser portadoras de invitación personal o familiar sin cuyo requisito nadie tendrá entrada en el barco.

Habrá meriendas entre las familias y el encargado de esto ya ha recibido muchos pedidos.

Esta excursión está patrocinada y preparada por la Junta Directiva, y el Comité Femenino que habrá de reunirse esta noche será el encargado de dar los últimos toques a esta fiesta que será un éxito de marca registrada.

La salida está señalada para la una de la tarde y el regreso para las 8 de la noche.

Gran Fiesta de los de Vegadeo

El gran Felipe Lebredo, asturiano de pro, que preside la sociedad osturiana de los Naturales de Vegadeo en carta muy atenta nos invita a la gran fiesta que esta sociedad habrá de celebrar el día 24 del actual, domingo próximo, en las camperas alegres de «Lisa Club».

Fiesta que tiene su novilísima justificación porque la celebran conmemorando las que en Vegadeo se realizan en honor de su Patrona Nuestra Señora de la Asunción.

Con tal motivo las huestes que preside Lebrero, todos de gran corazón asturiano están que arden de entusiasmo y se preparan a concurrir al gran festejo que consistirá en un gran banquete que comenzará a las 12 m. y a una elegante matinée que se celebrará después del banquete. Los mejores ccocineros, salcocharán los menudos, y las mejores orquestas y sextetos amenizarán las horas del baile que también tendrá su poquiñín de romería galana, como el alma de los vegadenses.

Andando «pa» Vegadeo.

Los Naturales del C. de Villaviciosa

Celebraron Junta Directiva, la presidió el señor Claudio Arenas, y concurrian todos sus miembros. Aprobada el acta de la anterior fué sancionado el balance de Tesorería con saldo en por de la sociedad; se dió lectura a varias comunicaciones entre ellas una del Ayuntamiento de Villaviciosa felicitando la sociedad en pro de su brillante labor por la apertura de la Azucarera; la Comisión de Visita dió cuenta de sus visitas a los asociados enfermos cuya labor altruista fué aplaudida; se felicita a la Sección de Propaganda por el crecido número de nuevas incripciones.

Y la Comisión de Fiestas, está trabajando de manera formidable, en silencio para la primera fiesta que celebre la sociedad en honor y gracia de Nuestra Señora del Portal, resulte digna de todos los de Villaviciosa. Esta noticia ha levantado gra nalegría en los corazones villaviciosinos.

FRUTA LAXANTE REFRESCANTE CONTRA EL
ESTREÑIMIENTO
Almorranas, Bilis, Embaraso gástrico e intestinal
TAMAR INDIEN GRILLON
13, Rue Pavée, 13
PARIS
De venta en todas las farmacias.

Aprenda La Mecánica Automotriz
Y ASEGURE SU PORVENIR!
El oficio de MECANICO AUTOMOVILISTA ofrece las mejores oportunidades porque hay gran demanda por verdaderos mecánicos a los que se pagan excelentes sueldos.
Aprenda En Su Propio Hogar
No importa que trabaje durante el día; con solo dedicar al estudio de nuestro curso media hora diaria, APRENDERA RAPIDA Y FACILMENTE —No necesita ni motor ni automóvil para practicar —ni requiere tener conocimientos de mecánica.
Su Mas Grande Oportunidad Para Independizarse
con el producto de las reparaciones que empezará a hacer inmediatamente que estudie las lecciones primeras de nuestro curso fácil.
Instruccion Sobre Autos, Camiones, Tractores y Aeroplanos
Aprenderá Ud. con pequeño esfuerzo a ser un MECANICO EXPERTO de los que ganan los mejores sueldos. Pida detalles y el hermoso libro GRATIS, profusamente ilustrado, conteniendo información sobre el sistema de enseñanza de esta Institución seria, establecida hace 25 años.
Este libro le indicará la manera de obtener completo éxito en un oficio interesante y remunerativo.
Instrucción en castellano
Gratis
Este Libro Ilustrado
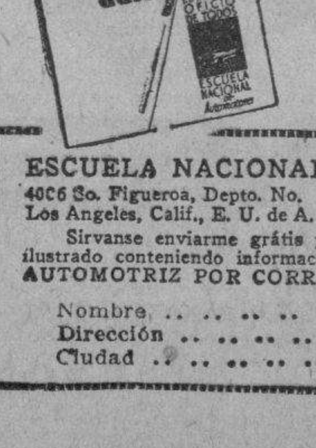

Escuela Nacional de Automotores
Los Angeles, California, E. U. A.
Este libro GRATIS contiene el SECRETO DE SU BUEN EXITO. Mande por él HOY MISMO!
CORTE AQUI EL CUPON Y ENVIELO
ESCUELA NACIONAL DE AUTOMOTORES
4006 So. Figueroa, Depto. No. 618-A.
Los Angeles, Calif., E. U. de A.
Sírvanse enviarme grátis y sin obligación alguna de mi parte, su catálogo ilustrado conteniendo información del CURSO PRACTICO DE MECANICA AUTOMOTRIZ POR CORRESPONDENCIA EN ESPANOL.
Nombre .. ..
Dirección .. ..
Ciudad .. .. Estado o Provincia .. ..

M.E.C.D. 2016

PARA FLORES
Milagros FLORES
Prado Once
A-9693 A-9694 A-9686 A-0694

Viboreñas

ELENITA MONTEJO PASTORIZA

La graciosa muñequita hija amantísima de mis buenos amigos Esperanza Pastoriza y Moisés, Montejo, ofreció unas horas de recibo a sus amiguitas, que resultaron agradabilísimas a todos, pues las muñecas grandes que asistieron al hogar de Esperanza y Moisés recibieron de ellos delicadas atenciones y obsequios. El señor Joaquín Nodarse recitó, de manera magistral, preciosas poesías.

Tuve el gusto de saludar, pues obtuve permiso para salir de mi querido carcelero el doctor Baralt Medina, a las siguientes damas:

La respetable señora, la abuelita muy querida, Ascensión G. viuda de Pastoriza; Adolfina R. de Montejo; Amparo Osorio de Gordón; Carolina García viuda de Barceló; Rosa Ramos de Fas; Consuelo Pastoriza de San Pedro; señora de Suárez; Zoila Jiménez de Torres; Dulce María Castillo de Montejo; Dolores Montejo de Chao; Nix Peñalver de Guidean.

Señoritas: la linda y muy complaciente Julita González, que cantó acompañándose al piano, con sentimental gusto. Aida Esther González; Rosita Fas; Isabel García; Carmita de Gordón; Carmela, Caridad y Margot Guinea; Dalia y Violeta Montori, dos lindas flores; Conchita López; Caridad López; Juanita de León; Josefina y Juanita Citarella; Aida Díaz; Carmela Escudero; Ana Gutiérrez; Luisa Cañas; Alicia y Carolina García Cárdenas de los más lindos ojos soñadores.

Con Elenita estaban: Olga Fas; Pilar Suárez Ureña; Manolo Suárez; Graciellita Rodríguez; Virginia Ledesma; Marta Meneses; María Luisa Nodarse; Angélica Nodarse; Julia Núñez; Nixe y María Guidean; Miñón Montejo; Mercedes Montori; Orlando Núñez; Ofelia de Gordón; Ela día Pichardo; Guillermina Guinea; Alicia Buznego.

Un rico buffet y sabroso ponche fué brindado por Esperanza y Moisés con su acostumbrada esplendidez.

Sentí infinitamente no haber podido permanecer más tiempo a su lado; mas un deber, una dulce imposición, obligábame a trasladarme a otra residencia, en la que impacientemente era esperado...

Para Elenita mis votos cariñosísimos, para que junto con sus amantes padres disfrute siempre de una larga y muy dichosa vida.

SRTA. GRACIELLA FERNANDEZ

Una amiguita, a la que mucho admiro y mucho afecto profeso, junto con sus amantes padres mis fraternales amigos señora Eugenia González y Manuel Fernández. Graciella celebra hoy su cumpleaños, y no deseo dejar pasar esta memorable fecha para ella, sin demostrarle lo mucho que la admiro, por ser 'una prietecita' monísima y de conversación subyugadora. Todas las venturas terrenales le deseo, compartidas con los dichosos autores de sus días.

BODA SUNTUOSA

Ayer celebraron sus bodas en esta capital una parejita distinguidísima, es ella la ideal y sugestiva señorita Mercedes Díaz Rodríguez y él un distinguido galeno: Sebastián Lanz.

La boda fué efectuada con todo esplendor.

Firmaron el acta como testigo, por ella: Gregorio Vázquez y por él: Wifredo Grenier, profesor de Cultura Física.

Una vez terminada la ceremonia la feliz pareja partió rumbo a la hermosa playa de Varadero, donde pasará sus primeros días de la luna de miel.

Nuestro parabien a tan distinguida pareja.

CONCEPCION ARENAL

Esta Sociedad Estudiantil en cuya Directiva aparecen señoras y señoritas, celebró su última fiesta, un gran baile, en los salones del Real Club Iberia, con una concurrencia muy numerosa, imperando el más bello y fuerte de los sexos, mal llamado débil, si son siempre las que triunfan.

Bien sabe mi bella amiguita María del Carmen que no puedo asistir aun a las fiestas, habiendo tenido solo una excepción, la noche que tuve el gusto de nocería en la Terraza.

Mencionaré las siguientes señoras. María Josefa López de Llagosteras, María Luisa Pusson de Alonso, Clotilde Amable, Pastora Roque, María Luisa Bruzón de Alonso, Susana Fernández, Mercedes Arena de Franco, Carmen Arena viuda de Novás...

Señoritas:

María del Carmen Novás, la escultural rubia.

Lucrecia Montiel, Lucía y Concepción Miquely, Margarita Rodríguez, Luisa Legueira, Margarita y Violeta Dubrocá, María Enseñat, María Teresa Marcos, Antidea y Elvérica Lamar, Nena y Sarita Menéndez, María y Esperanza Llop, Glicelia Rodríguez, Manuela Arias, Herminia Arena.

Y mi gentiles amiguitas Cuca, Lola y Herminia Llagosteras.

LA FIESTA DE LOS SALESIANOS

La que ha organizado la Asociación de Ex-Alumnos de Don Bosco y patrocinada por la Federación de la Juventud Católica Cubana, el miércoles 27 en la elegante bombonera del teatro «Tosca», costando la entrada sólo cincuenta centavos.

Empezará a las nueve con el siguiente atravtico programa:

Primera Parte

1 La dirección artística de la «Federación de la Juventud Católica Cubana», con la cooperación de la «Asociación de «Antiguas Alumnas de María Teresa Comellas» presenta la comedia en dos actos, original de Miguel Ramos Carrión, titulada: «Mi Cara Mitad».

Reparto: Inés, Sra. Nena Rodríguez de Gómez; Doña Asuncin, señorita María Aspiazu; Julieta, señerita Laura Mauri; Telesfora, señora Conchita Unanue de Aragón; Ricardo, Sr. Julio O. Gómez; Don Benigno, Sr. Pablo Medodia; Portugalete, Sr. Miguel Llao; Atanasio, Sr. Antonio Valladares; Criado, Sr. Manuel Fernández.

2 Canciones Populares por el trío, ídolo de los «radiofans» «Las Tres Lindas Cubanitas».

Intermedio.

Segunda Parte.

1 Debut del aplaudido «chanssonier» señor Angel Viñuela. Acompañado al piano por la señorita Blanca Amelia Foyo.

2 «El Explorador». Monólogo. Por el ex-alumno de D. Bosco, señor Juan Guilló.

3 «Am I blue?» and «Singing in the rain» Fox-Trots por el aplaudido Jazz Band «nEsueño», compuesto por las hermanas Foyo, y las señoritas García Cano y Albereque.

4 Canciones Cubanas. Por el celebrado cantante señor René Cabeza.

5 Selecciones clásicas. Guitarra, por el famoso concertista señor Eladio Padrón.

6 «La Contrata. Pasillo de los celebrados comediógrafos españoles S. y J. Alvarez Quinterio, llevado a escena por el cuadro artístico «Loveme».

Reparto: Sr. Angel Viñuela; Michiganez, Sr. Luís Lichtl. Bailarín, señor GX.

7 La dirección artística de la Sociedad de exAlumnos de D. Bosco, presenta su mayor éxito, la chispeante comedia en un acto titulada «Consultas Ridículas», sujeta al siguiente reparto: Abogado, señor Francisco López; Empresario, señor Carlos G. Camero; Gallego, Sr. Antonio Díaz P.; Negrito, Sr. Juan Guilló; Sordo, Sr. Rafael Zúñiga; Sabio, Sr. Manuel López; Gago, tío, Sr. Emilio López; Sobrino, señor «Mayito» Fernández.

La Compañía Nacional de Perfumería, obsequiará a las damas con elegantes presentes de sus últimas creaciones. Y Manolo Alonso dará una agradable sorpresa.

ANUNCIESE EN EL Diario de la Marina

HABANERAS

(Viene de la Página CINCO)

CON EL HIJO UNICO

CARIDAD BETANCOURT DE SANGUILY

Un cuadro de amor.

Santo amor maternal.

Esbozado se encuentra bellamente en la figura que ilustra esta página.

Es la joven y gentilísima dama Caridad Betancourt, la esposa del doctor Sanguily, con su hijo Julito.

Lo tiene de la mano.

Fija en él toda su atención.

Monísimo el niño, su encanto, su adoración, como lo es también del padre, el meritísimo cirujano doctor Julio Sanguily.

Feliz hogar.

Con todas las ilusiones.

VASCONCELOS

En el Auditorium.

La conferencia de hoy.

Primera de las tres, de carácter público, que se propone ofrecer el ilustre pensador José Vasconcelos.

La de este día versará sobre «el amor y función social y económico-política de la mujer en la cultura contemporánea».

Será por la tarde.

A las cinco y media.

ANTONIO A. BUSTAMANTE

De Europa.

En viaje de regreso.

De nuevo se encuentra entre nosotros, después de una ausencia de tres meses, el doctor Antonio Arturo Bustamante.

Hijo del eminente internacionalista a cuyo cargo está el despacho de su famoso bufete.

Agradable su viaje.

Por París y por Holanda.

En Nueva York, de donde procede, pasó una larga y agradable temporada tan querido amigo.

Reciba mi saludo.

De cordial bienvenida.

(Continúa en la Página NUEVE)

JOYAS + MUEBLES · OBJETOS PARA REGALOS
LA CASA QUINTANA
AVE. ITALIA 74-76. TEL. A-4264 - M 2146

Moderna Fuente de Soda
"LA FLOR CUBANA"
GALIANO Y SAN JOSE. TELEFONO A-4284
Helados, 33 clases diarias
Refrescos, Bocaditos tostados, Ensalada de pollo, etc.
LOS JUEVES, DIA DE MODA.

GRAN HOTEL "SAN CARLOS"
CIENFUEGOS, CUBA
UNICO DE PRIMER ORDEN
6 PLANTAS
SERVICIO DE ASCENSOR DIA Y NOCHE
SITUADO EN EL CENTRO COMERCIAL
LUJOSO ROOF GARDEN

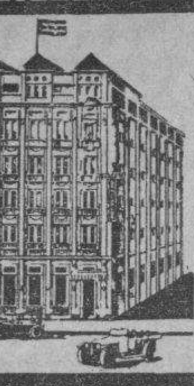

TRIANON
PARA JOVENCITAS
Beige claro, con artísticos perforados
8 |11 .. .. $2.50
11½| 4 .. .. .. $3.25
Tenemos una gran cantidad de zapatos de niños, números salteados, que vendemos a $1.00
Hnos. Alvarez. NEPTUNO Y SAN NICOLAS. Teléfono A-7004.

CERRO SOCIAL

BODA DISTINGUIDA

En la Iglesia del Carmen, unieron sus destinos para siempre, la virtuosa señorita María Josefa Genda y el joven Eduardo Torrás, alto empleado de la Kodak Cubana, jóvenes que disfrutan de muchas simpatías en esta barriada.

Una eterna y venturosa luna de miel, les desea el cronista.

CUMPLEAÑOS

Días pasados, celebró su fiesta de cumpleaños, el monísimo niñito, Roberto Ramos, hijito muy querido, de los esposos Isabel Torrentes y Pedro Ramos. Con tal motivo, se rompió una «Piñata», entre sus amiguitos que acudieron a felicitarlo.

UNA FIESTA

Hemos sido atentamente invitados, por nuestro querido amigo el joven Francisco Alvarez, para la grandiosa fiesta que tendrá lugar en su elegante residencia el próximo día 25 del corriente, con motivo de celebrar su onomástico su distinguida esposa, la elegante dama Luisa Bango de Alvarez. Dicha fiesta, será amenizada por el popular Sexteto Yara y una afamada orquesta.

Agradecemos la cortesía, tenida con nosotros y prometemos asistir y reseñar dicha fiesta.

NOMBRAMIENTO

Nuestro estimado compañero Armando de la Colina, ha sido designado por la dirección de «El Procurador», semanario que ha visto la luz pública recientemente, Redactor caricaturista del nuevo colega.

Muchos éxitos en el desempeño de su nuevo cargo, le deseamos.

ACCIDENTE LAMENTABLE

El gracioso niñito «Panchito», Menéndez, hijito muy querido de nuestro particular amigo Francisco Menéndez, «El Popular Panchito», atento y querido Administrador del teatro «Maravillas», sufrió una lesión en la cabeza, al caerse jugando en su domicilio.

Que pronto se restablezca tan pequeño amiguito, son nuestros deseos.

RESTABLECIDO

Se encuentra totalmente restablecido, de la dolencia que lo aquejaba, el señor Angel González López, dueño de una importante estación trasmisora de radio de esta capital.

Con gusto lo consignamos.

DON PABLO GOMEZ DE LA MAZA

Disfrutando diez días de descanso, el Licenciado Don Pablo Gómez de la Maza, recto Juez Correccional de la Cuarta Sección, ha sido sustituído por el doctor Martínez Azona, Juez Municipal del Vedado.

Bien merecido se tiene, el venerable Juez, ese descanso, por la ardua labor que viene desplegando en el Juzgado a su cargo. Don Pablo, es uno de los jueces que más trabajan y sabe administrar justicia, es decir: darle a cada uno lo que le pertenece.

Que esos días de descanso, resulten para él, de verdadera alegría, al lado de su amante compañera y sus queridos nietecitos.

E. Vega.

Artículos de primera calidad
al precio mas barato.
Siempre novedades.
Bazar Ingles
Galiano 72

Suscríbase al DIARIO DE LA MARINA

Refrigeradores

Usted necesita
Para su establecimiento
un
Refrigerador
"GENERAL ELECTRIC"

Puede usted confiar por completo en su eficiencia...
NINGUN DUEÑO HA PAGADO UN SOLO
CENTAVO POR SERVICIO.

Al instalar un refrigerador "General Electric" en su establecimiento, usted puede estar seguro de que va a trabajar con un máximo de eficiencia y economía.

Es esta convicción en cuanto a sus resultados - - esta absoluta seguridad - - este record sin igual de que nadie haya gastado un centavo por reparaciones, los que hacen que el Refrigerador "General Electric" sea el más económico que pueda usted instalar en su tienda.

Cuando sus clientes vean un Refrigerador "General Electric" en su establecimiento, sabrán que pueden contar con usted cuando tengan que comprar alimentos que deban estar bién frescos y saludables.

GENERAL ELECTRIC

M.E.C.D. 2016

"TEATRO RIALTO"
OBSEQUIO DE LA EMPRESA DE ESTE TEATRO A SUS FAVORECEDORES DURANTE EL VERANO
Sírvase recortar este CUPON y entréguelo en la taquilla para que le sea descontado el 50 por ciento del valor de la entrada en cualquiera de las tandas de los días,
MIERCOLES 20.— JUEVES 21— y VIERNES 22
de Agosto de 1930
Días en que será estrenada en Cuba la película
LOS COSACOS DE LA MUERTE
Original drama de amor y dolor lleno de escenas de impresionante realismo.

CINEMATOGRAFO

UNA OPORTUNIDAD

EVALYN KNAPP

Esta artista, Evalyn Knapp, no ha logrado aún escalar el picacho de la celebridad cinematográfica. Evalyn es una antigua actriz de las tablas que se principia a abrir camino en la pantalla. Hasta la fecha sólo ha figurado en una cinta. Empero, se la acaba de confiar el papel femenino más importante en una película basada en una novela de James Dliver Curwood. Preciso es indicar, sin embargo, que el papel no es propio de una estrella, ya que la acción es esencialmente masculina. Evalyn, empero, confía en que la experiencia le será útil.

INVESTIGADOR

X?:

Ben-Hur dice: La actriz más bella es Lillian Gish, la más atractiva Mary Pickford y la más distinguida Greta Garbo. Sonia Milanow dice: La artista más distinguida es Lil Dagover. Que es una gran artista, lo comprueban sus películas El Anillo Imperial; La Gran Pasión y El Torbellino de la Vida. La más bella en belleza clásica, es Billie Dove, porque en belleza exótica tenemos a la sublime Greta Garbo, que considero la más atractiva de las artistas de Cine. Cuando en un cine ponen una película de ella hay un lleno completo. Arden Packy dice: La artista más bella es Billie Dove y la más distinguida y atractiva a la vez es Greta Garbo, la preferida por todo el mundo.

LECTORES:

Por indicación del lector organizador de la encuesta sobre cuál actriz es la más bella, cuál la más atractiva y cuál la más distinguida, no se admitirán contestaciones después del día 18 de agosto.

RONALD:

Amor, Agonía y Dolor y Alta Tensión son dos películas distintas. Vilma Banky se ha retirado del Cine y en el otoño trabajará en las tablas en un teatro de New York. La dirección de Ronald Colman es Samuel Goldwyn Studios, 7212, Santa Mónica Blvd., Hollywood, Cal. Charles Rogers Paramount Studios, 5451 Marathon St. Hollywood, Cal.

PRINCIPE AZUL:

El Apóstata dice: Prefiero a Greta, pues aunque reconozco que Lillian es muy buena actriz, me gusta más el género de la Garbo. Entre Dolores y Lupe, me quedo con Lupita, que es mucho más simpática que la otra.

SONIA MILANOW:

Guy en francés es Guido, un nombre propio. De las últimas películas me han gustado Prisioneros en la Montaña; Besos Sangrantes; La Canción del Gitano. Mis artistas preferidos son Greta Garbo y Janet Gaynor; Ronald Colman; Maurice Chevalier; Charles Farrell y Lawrence Tibbett.

GARY COOPER:

Gary Cooper nació en Helena, Montana, el 7 de mayo de 1901. Se dice que él y Lupe se han casado, pero no hay noticia oficial de ello. Tom Mix nació en Texas, el 6 de enero de 1879. Ken Maynard, en Texas, el 21 de Julio de 1895. Anita Page, en Flushing, L. I., el 4 de agosto de 1910. Buck Jones nació en Indiana en 1889.

ALFREDO W. IZNAGA:

Para esa foto escriba a Luis Cosme, Apartado 2184, Habana. Walter Milles es casado con Eileen Schofield.

PRINCIPE AZUL:

Kikí, la Chinita dice: Me quedo con Dolores del Río como artista, pero comprendo que la Vélez tiene mucha sal. Greta y Lillian creo que son lo mejor que ha tenido el cine. Lillian no puede superar a Greta ni ésta a la Gish. En Las Huérfanas de la Tempestad, podría Greta desempeñar el papel con tanta maestría como lo hizo Lillian y en Amor, en La Dama Misteriosa y sobre todo en su obra cumbre El Demonio y la Carne, podría igualarla Lillian? Son incomparables. La una romántica, cándida y dulce. La otra, romántica también, pero apasionada y mundana. A mi juicio sería Greta más comparable con Pola Negri, pero nunca con Lillian Gish. Azucena Azul dice: La artista que más me gusta es Greta Garbo, pues encuentro que trabaja con una naturalidad increíble. A mi juicio Lillian Gish es una actriz muy seca y pienso que no puede tener muchos admiradores. Luis XVI dice: Escojo a Dolores del Río por ser mi artista favorita, Lupe Vélez trabaja de un modo muy amanerado y en cambio Dolores tiene una naturalidad maravillosa.

VIVIAN D.:

¿Vió La Isla de los Barcos Perdidos? Me acordé de usted al ver a Virginia Valli. Si la vió, dígame qué le pareció.

EL ANGEL PINTADO:

Esa noticia del concurso de las bellezas de Hollywood la publiqué el 9 de marzo de 1930. El reparto de Su cautiva, es el siguiente:

Anna Janssen, Dorothy Mackaill; Alastair de Vries, Gladden James; Fargo, Jed Prouty; Means, Sidney Bracey; Lavoris Smythe, Gertrude Howard; Baby Meyers, Marion Bryon; Howard Donegan, George Fawcett; Judge, William Holden; Attorney, Frank Reicher; Governor, August Tollaire.

GRACE-HABANA:

El nombre de Greta Garbo es Greta Gustaffson.

JOSEFINA NIETO:

La dirección de Ken Maynard, es Universal Studios, Universal City, Cal. Nació en Mission, Texas, el 21 de julio de 1895. Mide 5 pies 11 pulgadas, pesa 180 libras. Pelo negro y ojos claros. Su mujer no es del Cine.

RODOLPH VALEE:

La dirección de Antonio Moreno es Paramount Studios, 5451, Marathon St., Hollywood, Cal.

MUÑECA: Una de mis lectoras me informa que los actores del Cinelandia de Mayo de 1929 fueron Bessie Love, Helen Twelvetrees, Robert Castle, John Boles, Mary Duncan, Doris Hill, Warner Baxter, Ramón Novarro. Puede mandarme a mi dirección la foto que ofreció de Ronald Colman para la interesada.

RACHEL: Esas fotos puede conseguirlas con Luis Cosme, Apartado 2184, Habana. Davey Lee ha trabajado en "A Flor de Piel", "El Ultimo Canto", "La Canción del Alma".

X?: Raquel dice: "¿Qué artista es la más bella? ¿Greta Garbo? Tiene un perfil como pocas, unos ojos que no hay otros en la pantalla y es tan blanca y su piel tan transparente que, según una revista, no parece humana. El tipo de Greta no tiene que envidiar a nadie: alta y delgada y de formas esculturales. ¿Qué artista es la más distinguida? Cuál va a ser sino Greta Garbo. Cuando se ve una película de ella se queda uno pensando en ella, pues ejerce una inexplicable atracción. Sus ojos parecen que al mirar hipnotizan. ¿Cuál es la actriz más distinguida? Pues se me ocurre que la sin igual Greta. Sus maneras aristocráticas, sus ademanes y hasta sus besos son distinguidos. Quizás como besa Greta no bese ninguna otra mujer. Maneja el automóvil con una delicadeza sin igual y parece que la máquina va guiada por menos invisibles. Camina pausadamente, como una reina. Sus ademanes son lentos, llenos de delicadeza, son muy femeninos".

CECY: Raquel dice: "La película que más me ha gustado de todas las que he visto desde que voy al cine es "Las Mujeres son Siempre Mujeres" de la sin igual Greta Garbo. Ha sido la única película que no me ha dejado dormir y que me hizo pensar tanto, que tuve que verla al día siguiente otra vez. Pagué dos turnos y pienso verla cada vez que la pongan".

NANCY MORENO: El reparto de "Ensueños" es el siguiente:

Molly Carr.—Janet Gaynor.
Jack.—Charles Farrell.
Jane Worth.—Sharon Lynn.
Eddie Rafferty.—Frank Richarddson.
Eric Swenson.—El Brendel.
Bee Nichols.—Marjorie White.
Joe Vitto.—Joe Brown.
Mrs. Cromweyy.—Mary Forbes.
Raoul.—Alan Paull.
Lake.—Peter Gawthorne.

¿SABEN USTEDES?

QUE: Clive Brook es un gran violinista?

¿QUE: Sven Gustaffson, hermano de Greta Garbo, está haciendo películas en Londres?

¿QUE: Lawrence Tibbett rompió veinte y cuatro micrófonos antes de que le encontraran uno lo suficientemente fuerte para su potentísima voz?

¿QUE: Cahlie Chaplin toca el órgano con gran maestría?

¿QUE: El clavel rosado es la flor preferida de Jetta Goudal?

¿QUE: Winnie Lightner y su hermana Theo están haciendo furor en un acto de variedades en un teatro californiano?

¿QUE: Earl Carroll tuvo que pedir coristas bonitas a Hollywood para poder presentar en New York su siempre atractiva revista titulada «Vanities»?

¿QUE: El ruibarbo es la fruta favorita de Joan Crawford, lo mismo en pastel que solo?

¿QUE: La Paramount ha contratado al famosísimo director ruso Sergei Michaelovitch Eisenstein para supervisar sus películas?

¿QUE: El ex-Kaiser Guillermo, quiere instalar un aparato de cintas habladas en su castillo de Doorn?

Toda la correspondencia relacionada con esta sección, diríjase a la señorita Hortensia Lavedán. Calle 19 entre J y K Vedado.

RIALTO
HOY ESTRENO EN CUBA HOY
Inter-film, presenta la grandiosa cinta llena de sensacionales escenas
LOS COSACOS DE LA MUERTE
Sabado 23 ESTRENO
MANOLESCU
Soberbia producción de los Artistas Unidos interpretada por el apuesto y elegante actor
IVAN MOSJOUKINE
y la mas bella artista europea
BRIGITTE HELM

CampoamoR
De hoy al Domingo, "La CASA BAYER" presentará al barítono PULIDO, en su primera variedad Vitaphone
V E A L A

TRIANON

En las secciones de cinco y cuarto ocho y cuarto y nueve y cuarenta y cinco se exhibe nuevamente la magistral obra en colores, hablada y cantada toda en inglés, y con títulos en español, titulada «Las Explotadoras de Broadway», donde sobresale el famoso cantante Nick Lucas. También en estas tandas se exhibirá una revista Universal y la variedad sonora «El Toreador».

Luneta: 30 centavos en 5 y cuarto; 40 centavos por la noche.

Mañana: «La Coqueta del Colegio», por Ruth Taylor.

Viernes y sábado estreno de la preciosa creación hablada en inglés y con títulos en español, «Entre la Tierra y el Cielo», por Mary Brian y Charles Rogers.

Para el domingo la empresa anuncia la bonita cinta Faramount de Nancy Carroll, «El Paraíso Peligroso», cantada y hablada en inglés y con títulos en español.

Entre los próximos estrenos se encuentran «Besos Sangrantes», por Billie Dove; «El General Crack», por John Barrymore; «Así es la Vida», por José Bohr y «No, no Nanette», por un conjunto de estrellas de la Warner.

1690—20 Ag.

REGINA

«Ey Monstruo Rojo»

Son dos los estrenos que señala el cartel del teatro Regina, y pocos son los espectáculos que pueden ... esa novedad. No obstante la importancia del programa, los precios son los del plan de verano: 10 centavos damas y niños hasta las 4 de la tarde y 20 centavos los caballeros. Después de esa hora, todos 20 centavos tertulia 10 centavos a cualquier hora.

El programa ya lo dijimos, notabilísimo: «El Monstruo Rojo», emocionante película por Suzy Vernon; y «La Virgen Loca», tomada de la famosa novela de Henry Bataille. Además una comedia sincronizada que tiene una gracia extraordinaria: «Perros Calientes», por los Niños Peligrosos.

Mañana, un suceso de risa «Estrellados», la super comedia hablada en español por Buster Keaton.

El sábado, nuevamente «Estrellados», que también se repite el domingo con dos películas más sincronizadas.

1760—20 Ag.

RIALTO

«Los Cosacos de la Muerte» en Rialto

Hoy será estrenada en el teatro Rialto, una interesante cinta llena de grandes y emocionantes escenas titulada «Los Cosacos de la Muerte». Un argumento muy interesante y atractivo, hará que esta cinta sea vista con gran interés, por el público habanero.

«Los Cosacos de la Muerte» será proyectada a las 3, 5 y media y 9 y tres cuartos, completándose el programa con la notable cinta interpretada por Nils Asther, titulada «Loca Aventura».

Para el día de hoy, son válidos los cupones publicados, con los cuales pueden obtener el 50 por ciento de descuento, en el precio de las localidades, y en cualquiera de las tandas.

El sábado, es el día señalado para el estreno de «Manolescu», una verdadera joya cinematográfica, interpretada por Ivan Mosjoukine y la bella actriz Brigette Helm.

1782—20 Ag.

¡LO NUNCA VISTO!
4 GRANDES PRE-ESTRENOS GRANDES PRODUCCIONES GRANDES DIAS
CAMPOAMOR
LUNES 25
EL PRECIO DE UN BESO
Producción FOX, enteramente en castellano con el tenor J. Mojica, A. Moreno y M. Maris
MARTES 26
El mas notable tenor de la epoca actual
JOHN MC. CORMACK
en LA CANCION DE MI ALMA"
MIERCOLES 27
ANNA CHRISTE
La primera pelicula HABLADA de GRETA GARBO
JUEVES 28
ASI ES LA VIDA
Sensacional Comedia Dramática con JOSE BOHR.

REGINO Y VILLOCH

Mañana empieza en Payret una breve temporada de la Compañía de Alhambra. Tres estrenos de palpitante actualidad nos ofrecen los popularísimos empresarios López y Villoch.

REGINO EN PAYRET

EN LA TEMPORADA HABRA TRES ESTRENOS DE SENSACION

El anuncio de que la Compañía de Alhabmbra va al Payret con todos sus elementos artísticos a estrenar los tres últimos triunfos del teatro criollo, ha sido recibida con positivo entusiasmo por ese vasto sector del público habanero que sigue con simpatía la evolución de la escena cubana y que prefiere a todo otro espectáculo, el espectáculo típico y regocijado, alegre y luminoso del sainete local, con su gallego, su negrito catedrático y sus mulatas sandungueras y decididas.

La Compañía de Regino pasará al Payret el jueves 21 y actuará allí hasta el día 25, estrenando en esa breve temporada de cinco días, los tres últimos triunfos de Alhambra, las tres obras sensacionales que arrancaron al público carcajadas y aplausos y que han sido objeto de vivos comentarios por la forma aguda e ingeniosa en que comentan la actualidad política: LAS CUATRO BASES y EL ULTIMO DECRETO, de Federico Villoch y el maestro Anckekrmann y LA ACTUALIDAD INFORMATIVA, de Julito Díaz y Anckermann, son los tres estrenos de Payret.

LA ACTUALIDAD INFORMATIVA y EL ULTIMO DECRTO son de análogo corte y a cual más graciosa y chispeante y de libro y más inspirada y original de partitura.

La temporada de Regino en Payret será popular, siguiendo la norma establecida.

Y las localidades para la función de mañana están ya a la venta en la contaduría.

1784 1d 20

PRINCIPAL DE LA COMEDIA

LA FUERZA DEL MAL.—Luneta: 60 centavos; butaca 40 centavos

LA FUERZA DEL MAL, intresante obra de Manuel Linares Rivas, se repite esta noche en el Teatro Principal de la Comedia. Precios, los de costumbre: 60 centavos la luneta y cuarenta centavos la butaca.

LA FUERZA DEL MAL es desde el punto de vista de la teatralidad, una de las obras mejor construídas del célebre autor de LA GARRA. La acción está conducida con esa gradación de intensidad que exige la atención del público y tanto la tesis como el desarrollo escénico están presentados con gran maestría.

Ya se sabe que en el arte de emocionar al público, Linares Rivas es maestro.

En LA FUERZA DEL MAL lo consigue plenamente y a ello contribuye la excelente interpretación que da a la obra la Compañía del Principal.

El viernes se celebrará la función de la Institución Hispano-cubana de Cultura correspondiente a este mes. Se estrenará una célebre obra de Bernard Shaw: HEROES, formidable sátira contra las pretendidas grandezas de la milicia.

En todos los aspectos, HEROES es una comedia deliciosa, llena de genuino humorismo, que ilustrará y a la vez divertirá al público pues, como de costumbre, Bernard Shaw deja, burla burlando, en esta obra sus más sabias experiencias y reflexiones.

Los socios de la Institución tendrán acceso al teatro presentando el recibo del mes.

1635 1d 20

OLIMPIC

En la tanda de nueve y cuarenta y cinco se estrena la producción First National, interpretada por Dorothy Mackaill, titulada: «El Domador».

Luneta: 30 centavos.

Para la tanda inicial de ocho y media, figura en las carteleras la magnífica creación Metro, «El Beso» valiosa interpretación de la sin igual actriz Greta Garbo.

Luneta: 20 centavos.

Mañana: «El Cadáver Viviente», por María Jacobini; y «Amor Prohibido», por Olga Tschekowa.

Viernes 2: «El Pirata Enamorado», por Rod La Rocque.

El sábado: «El Derecho de Amar», por Evelyn Holt.

El domingo es el día señalado para el estreno de la gran producción rusa, «El Fin de San Petersburgo».

HOY PRADO
1¼-3¼-5¼-7¼-9¼ 30-40-60-20
MEDAL FILM CO. Presenta
La COQUETA del COLEGIO
con RUTH TAYLOR JOBYNA RALSTON WILLIAM COLLIER Jr. JOHN HOLLAND
Un encantador pasaje de drama y comedia en esa edad de la juventud escolar en que todo es vida alegria y actividad incesante
JUEVES 21
Estreno de la chispeante comedia musical en colores
No, no Nanette
con ALEXANDER GRAY estrella de "SALLY" y BERNICE CLAIRE protegida de Maria JERITZA
500,000 Neoyorkinos pagaron $5.50 por ver en las tablas "NO, NO NANETTE" Ud. puede verla en PRADO a los precios de costumbre

PAYRET
Mañana
REGINO
Solo 4 Dias
Estrenando
LAS CUATRO BASES
de palpitante actualidad
EL ULTIMO DECRETO
ACTUALIDAD INFORMATIVA
PRECIOS POPULARES

GRAN TEATRO PAYRET

La gran temporada de Zarzuela y Opereta. — «La Rosa de Azafrán», será la obra del estreno.

Ya se han iniciado en «Payret» los ensayos de «La Rosa del Azafrán», la famosa zarzuela de Romero y Fernández Shaw, música del maestro Guerrero que ha sido elegida por Juanito Martínez para la función inaugural de la temporada de opereta y zarzuela del «Payret».

Con respecto a «La Rosa del Azafrán», queremos transcribir las siguientes opiniones, tomadas de la prensa de Madrid:

«Para encontrar algo semejante a esta obra, tendríamos que retroceder a los mejores tiempos del género grande. Y aún así, hay en «La Rosa del Azafrán» un espíritu de modernidad y una visión tan vigorosa y nueva del teatro, que la hacen superior a todos los modelos clásicos».

Adolfo Salazar, en «El Sol».

«Partitura vigorosa inspirada, fácil. Sus números principales se pegan al oído del público y se hacen populares en una noche. De todas las obras de Guerrero es la más jugosa y agradable, la más alegre y viva. No es extraño que haya obtenido un triunfo tan decisivo en el estreno».

José Forns, en «El Liberal».

«Romero y Fernández Shaw han logrado combinar de manera feliz un asunto ingenioso y ligero con un diálogo esmaltado de chistes de buena ley. La obra entró en el público desde el primer momento y arrancó aplausos en todos los cuadros».

Larios de Medrano en «La ibertad».

«La Rosa del Azafrán» será presentada a todo lujo, con decoraciones magníficas, pintadas especialmente para el «Payret», con trajes fastuosos reproducción exacta de los utilizados en Madrid.

1749—20 Ag.

CINE LARA

Día de las Damas

Se presentará hoy miércoles día de las damas, el grandioso programa aquí expuesto: La magistral obra de asunto policiaco por Stuard Borne y Lya Mara, titulada «El Misterio del Círculo Rojo», la chistosa foto comedia por Betty Compson titulada «Y Tenía un Lunar»; una revista de asuntos mundiales y una comedia, a los precios de 10 centavos las dafas y los niños y 20 centavos los caballeros para la matinée y noche.

Mañana: «El Temible Compson», por Bill Cayena.

Viernes 22: «El Enigma del Caso Argyle» por Thomas Meighan y «El Paganini», por Jack Mulhall.

Sábado 23: «Un Marido Ciego», por Mary Nolan y «La Denuncia», por Evelyn Brent.

Domingo 24: «El Domador», por Dorothy Mac Kail.

Pronto: Vitaphone, último modelo sin alterar los precios.

1696—20 Ag.

hoy MARTI hoy
LUNETA
20¢
Desde las 3 pm. hasta las 11 y ½
UN GRAN ESPECTACULO
VEALO Y COMPARE

TEATRO MARTI

El nuevo programa de la «Cocktail Show»

Un nuevo y magnífico espectáculo presentó anoche en el teatro Martí, la compañía «Cocktail Show», que por 20 y 10 centavos hace las delicias del público en el teatro Martí.

Números llenos de atracción, presentación exquisita, artistas de primer orden en el canto y en la coreografía, renovación constante del espectáculo: he aquí algunas de las razones por las cuales el teatro Martí es hoy el predilecto de nuestro público.

Hoy se exhibe la bellísima película «El Danubio Azul», por Leatrice Joy y se presentará el nuevo y radiante espectáculo de la Cocktail Show en el que tanto se lucen Natalia Gentil, Angelita Méndez, la pareja de bailes internacionales Flores-Georgina, «El Ibérico» y las esculturales vicetiples.

El espectáculo es continuo desde las tres de la tarde. Las horas de la variedad son: cinco y media, nueve y diez y veinte.

El domingo, gran matinée de una a cinco con números especiales para los niños y regalos para chicos y grandes.

1765—20 Ag.

CINE VERDUN

Mañana: Noche Dedicada a las Damas

Es bien esperada por las damas y damitas la función de mañana que es en honor de ellas, llevándose a la pantalla dos films de valer a base del precio de diez centavos para ver toda la función.

Hoy el programa es completo, pues se exhibirán cintas cómicas, variedades Vitaphon, y las películas sincronizadas «El Fan Nuestro de Cada Día» por Charles Farrell y Janet Gaynor y «El Capitán de la Guardia», espléndida película basada en la bélica canción «La Marsellesa», interpretada por John Boles y Laura La Piante.

El precio de hoy es a base de diez centavos la matinée y el de veinte centavos toda la noche.

Mañana: «La Dama con Piel de Tigre», y «Un Marido Ciego».

El viernes, por última vez: «Sally» y el sábado: «Los Pecados de 1930».

1700—20 Ag.

ALHAMBRA

El público sigue concurriendo entusiasmado a este popular y simpático coliseo, donde se cultiva con verdadero acierto el género vernáculo. Alegre y festivo, es el espectáculo más apropiado y en donde se presta a pasar buenos ratos.

A este fin, trabaja la Empresa, teniendo en preparación nuevos estrenos y alguna que otra sorpresa para dentro de muy breve plazo. Lo informaremos a nuestros lectores con oportunidad.

«Karikato», revista satírica de Julito Díaz y Anckermann; «La Arrepentida», comedia lírica de los hermanos Anckermann; y «Las Impresiones de Pepín», magnífica producción de Villoch, Pepín Rodríguez y Anckermann, son las tres obras escogidas para la función de esta noche, dispuesto el programa como sigue.

En la primera tanda:
«KARIKATO»
En segunda tanda:
«LA ARREPENTIDA»
En tercera tanda:
«LAS IMPRESIONES DE PEPIN»

1719—20 Ag.

HOY CAMPOAMOR HOY
Ultimas exhibiciones de la lujosa producción
EL DERECHO DE AMAR
Un asunto escabroso tratado con gran habilidad por
EVELYN HOLT y HENRY STUART
MAÑANA
CONTINENTAL PICTURES PRESENTA
RICARDO CORTEZ en
EL ANGEL AZUL
SABADO
INGAGI
"GORILLA"
LA PELICULA DE LAS MIL EMOCIONES
con sonido

PROCESAMIENTOS POR EL DESFALCO

Un empleado del Uno y Medio y otro del tostadero de café

NOTICIAS DE MARIANAO

Un isleño intoxicado al comer flan en una fonda

El doctor Cowley, juez especial que instruye el sumario 473 de 1930, por el desfalco a la Zona Fiscal de este Distrito, procesó hoy, con fianza de dos mil pesos a cada uno, a Humberto Moré Ferrer, empleado del uno y medio por ciento y a Telesforo Zorrilla Canico, tenedor de libros del tostadero de café de Jesús María Rodríguez.

NODARSE AL VIVAC

El doctor León Blanco dictó hoy una resolución disponiendo la remisión al Vivac de José Antonio Nodarse, en el proceso que se le sigue por la muerte de su suegro Nicanor Barroso. Nodarse declaró ante el Juzgado, coincidiendo su declaración con cuanto publicara el DIARIO DE LA MARINA en su edición de ayer.

GRAVE INTOXICACION

En el Centro de Socorro de esta localidad fué asistido por el doctor Alzola, de grave intoxicación Juan Padrón Marrero, de Canarias, de 30 años, vecino de San Julio 20, el que la sufrió al comer un flan en una fonda que no recuerda.

HERIDO CASUAL

Alberto Delgado Guerra, de 16 años, vecino de Santa Teresa, sin número, fué asistido por el doctor Anglés, de la Casa de Socorro de ésta, de lesiones menos graves que se ocasionó, casualmente, al bajar de un tranvía, cuya línea y número no sabe, en Santa Catalina.

BANQUETE DE CONFRATERNIDAD

En honor de los candidatos señores Estanislao Mansip, liberal, Vito Candia, conservador y Juan M. Alfonso, popular, y como acto de confraternidad entre los tres partidos referidos, tendrá efecto el próximo día 7 de septiembre, un banquete en la Valla Modelo, de Marianao.

Lo organizan sus amigos y simpatizadores políticos. — Martínez, corresponsal.

EXPULSION DE UN INDESEABLE

Se dedica al contrabando de inmigrantes a los E. Unidos

UN CARTERO ACUSADO

De hacer propaganda del comunismo en Cárdenas

El sub-inspector de la Policía Secreta, señor Carlos Hernández, arrestó ayer a Fermín Ruiz Olazaran, lanchero del muelle de Luz por estar acusado de presidir una banda de polacos que se dedican, entre otras cosas, a introducir inmigrantes en los Estados Unidos y realizar contrabandos de toda clase.

Contra Fermín Ruiz existe en la Secretaría de Gobernación un expediente, ya terminado, por el que se ordena su expulsión del país como extranjero indeseable.

Fermín Ruiz es hombre—según la Policía Secreta—que aporta actividades extraordinarias en el embarco de rusos y polacos para los Estados Unidos. A veces introduce los inmigrantes en los barcos clandestinamente y otras utiliza lanchas motoras en las cuales los lleva hasta las mismas costas de la Florida.

Posee una lancha, denominada Coruña, que la dedica a toda clase de negocios ilícitos.

Fermín Ruiz ha sido delatado por algún socio de su propia empresa, celoso de la suerte de aquél o disgustado por causas desconocidas.

La Secreta espera que Ruiz haga revelaciones importantes y comprometedoras.

Ha ingresado en la Cárcel para ser expulsado.

CARTERO DE CARDENAS ACUSADO DE COMUNISTA

Desde Cárdenas fué conducido ayer a esta ciudad por el agente de la Secreta, Vicente González, el cartero de la ciudad de Cárdenas, Andrés Bretón, acusado de dedicarse a la propaganda de ideas comunistas.

El cartero Bretón es un viejo empleado que ha observado siempre, en el desempeño de su cargo, una conducta ejemplar.

Bretón fué, presentado al juez correspondiente ingresando en el vivac.

GacetillaS

TEATRO MODERNO

Esquina de Toyo. — Equipo Western Electric

Hoy: «Tres Hermanas» y «Ensueños»

Dos de las mejores producciones de la «Fox» presenta hoy el Moderno: «Tres Hermanas», la dramática historia de una mujer cuyas tres hijas le son misteriosamente arrebatadas durante la Guerra Mundial y «Ensueños», la super producción de Janet Gaynor y Charles Farrell que elevó a la cumbre a estos artistas. El programa completo es:

A las 5 y media: Revista Comedia y «Ensueños».

A las 7: Carton sincronizado y «Tres Hermanas».

A las 8 y media: Revista, Comedia y «Ensueños».

A las 10: «Tres Hermanas»

Precios: 20 centavo tarde y noche Niños, 10 centavos.

Las mejores horas para ver el espectáculo completo son: 5 y media, 7 y 8 y media. A las personas que deseen retirarse temprano les recomendamos la de las siete que termina a las diez.

Mañana: La reprise de «Sally» a petición. Viernes, el preestreno de Fox Follies, la gran película Fox que se rá estrenada dentro de tres semanas en el Moderno.

Sábado y domingo, el más monumental de los programas a base de la grandiosa joya cinematográfica titulada «Días Venturosos» por el conjunto de estrellas de la Fox actuando Janet Gaynor y Charles Farrel de protagonistas.

Pronto: «Las Explotadoras de Broadway»; «General Crack»; «No, no Nanette»; «Así es la Vida» y «El Hombre Malo», ambas en español.

1735—20 Ag.

CAMPOAMOR

Hoy: «El Derecho de Amar»

Hoy se exhibe por última vez, en todos los turnos la lujosa producción de original argumento «El Derecho de Amar» con Evelyn Holt y Henry Stuart, dos nuevos astros del cinema.

¿Qué debe hacer una mujer que se convenza que su esposo... no tiene «el derecho de amar»? ¿Debe aceptar la recomendación que ;l le hace de buscarse un entretenimiento? Vea como llegó este entretenimiento...

Mañana, estreno en Cuba de «El Angel Azul», interesante película con Ricardo Cortez, Henry B. Walthall y Nancy Welford, en su carácter de estrella de esta comedia musical en la cual ella canta el precioso vals «Nunca te Olvidaré».

El sábado, «Ingagi», donde veremos sorprendentes encuentros cuerpo a cuerpo oc nlas más terribles fieras de las selvas de Africa. Una película emocionantísima y al mismo tiempo instructiva. Nadie puede estar totalmente molernizado si no ha visto «Ingagi», la película de las grandes revelaciones científicas presentadas en populares escenas cuyo peligro y mérito comprende lo mismo el sabio que el ignorante.

La próxima semana, es la semana de los «pre-estrenos», presentándose cuatro grandes producciones, una cada día. El lunes «El Precio de un Beso».

El martes, John Mc Cormack, el gran tenor, en «La Canción de mi Alma».

El miércoles: «Anna Christie» y el jueves José Bohr en la película totalmente hablada en castellano, «Así es la Vida».

1716—20 Ag.

CINEMA RIVIERA

Hoy: «Pecados de 1930» por Colleen Moore

En las tandas elegantes de hoy un gran estreno: «Pecados de 1930», por la simpática y preferida estrella Colleen Moore, una Variedad Vitaphone y un Noticiario Fox.

Mañana jueves, últimas exhibiciones de «Pecados de 1930» por Colleen Moore.

El viernes sábado y domingo, grandioso estreno: «La Canción del Gitano», por Lawrence Tibbett y un Noticiario Fox Movietone.

En la matinée del domingo que comienza como siempre a la 1 y media p. m., un colosal programa: «Sally» por Marilyn Millerá «Besos Sangrantes», por Billie Dove; episodios 1 y 2 de «El Aviador Fantasma» y un Noticiario Fox Movietone.

En la próxima semana tres grandes estrenos: «Un Aventura en el Mar», por Conrad Nagel; «La Isla de los Buques Ferdidos», por Noah Beery y Virginia Vally y «General Crack», por John Barrymore Marion Nixon.

Pronto: «El Derecho de Amar», por Evelyn Holt; «Su Majestad el Jazz» por Ted Lewis y «Amante Vagabundo», por Sally Blane y Rudy Vallee.

1699—20 Ag.

NEPTUNO

«EL CUERPO DEL DELITO»
Dos películas qu eel público no se cansa de ver se exhiben en «Neptuno» hoy: «El Cuerpo del Delito» y «Los Inocentes de París».—Mañana «Entre Tierra y el Ceilo».

La matinée en «Neptuno» es continua y comienza a las 2 p. m., con Revista Paramount con sonido, variedad Vitaphone «El Cuerpo del Delito», en español toda, con Antonio Moreno, Pereda y María Alba; además «Los Inocentes de París», hablada, por Maurice Chevalier. 20 centavos entrando antes de las cuatro y 30 centavos después de esta hora.

A las 5 y cuarto y 9 y media: «El Cuerpo del Delito» por Moreno, Pereda y María Alba, en español; Revista y Variedad. 30 centavos toda la función.

A las ocho y media: «Los Inocentes de París», por Chevalier.

Mañana: «Entre la Tierra y el Cielo».

Una buena noticia para los asiduos a «Neptuno»: desde el próximo lunes las funciones por la noche serán continuas, igual que por el día; se exhibirán dos películas como de costumbre, una Revista y la Variedad y los precios serán los siguientes: 20 centavos entrando antes de las 8 y media y 30 centavos entrando después de esta hora. El público puede permanecer todo el tiempo que quiera. (Este sistema sólo será de lunes a viernes.

Recuerde que el sábado se estrena «La Canción del Gitano».

1697—20 Ag.

Fausto
EMPRESA PARAMOUNT
HOY 5-7-9 40-60-20 Oiga y Vea 2
RUDY VALLEE
la estrella de RADIO en
EL AMANTE VAGABUNDO
"The Vagabond Lover"
con SALLY BLANE
Revista Sonora Paramount
Variedades VITAPHONE
LUNES PROXIMO
LA TRAICION
"Side Street"

ENCANTO
EMPRESA PARAMOUNT
HOY 1-3-5-7-9 30-40-60-20
Vea a
GARY COOPER
con RICHARD ARLEN y MARY BRIAN en
EL ROMANTICO CENTINELA
THE VIRGINIAN
Variedades VITAPHONE
Revista Sonora PARAMOUNT
PRONTO
EL HOMBRE MALO
VIERNES PROXIMO
IDILIO DE CARNAVAL
Produccion Fox Movietone

M.E.C.D. 2016

EL TREN EXPRESO LLEGO A LA HABANA CON CERCA DE DOS HORAS DE RETRASO

El Secretario de Sanidad y Beneficencia salió para Bolondrón. Trataron de agredir al Superintendente General de la E. Central

MOVIMIENTO DE VIAJEROS EN LA ESTACION TERMINAL

EL SECRETARIO DE SANIDAD

Ayer por la mañana salió para Bolondrón el Dr. Francisco María Fernández, Secretario de Sanidad al que acompañaba el Representante Sr. Prisciliano Piedra, su secretario particular el Sr. Gustavo Santana y otros amigos. Regresó por la noche a esta capital.

EL TREN EXPRESO RETRASADO

Ayer por la mañana el tren Expreso Limitado, que debe rendir viaje en la Terminal a las 7 y 45 minutos lo verificó con cerca de dos horas de retraso, debido a dificultades en su itinerario.

AGRESION FRUSTRADA

Ayer por la mañana un empleado suplente de los Ferrocarriles Unidos nombrado Miguel Novoa trató de agredir desperadamente al Sr. Rafael Fernández, Superintendente General de la Terminal.

A la pronta intervención del Sr. Guillermo del Cristo, Inspector de la Policía Jurada de los F. C. Unidos, y el Auxiliar del Sr. Fernández Sr. Francisco Díaz, evitaron que se consumiera la agresión.

El motivo por el que Novoa trataba de agredir al Sr. Fernández fué por que en las economías hechas recientemente por los F. C. Unidos, hubo necesidad de dejarlo excedente.

EL SR. SALVADOR RIONDA

Ayer por la mañana en el coche-salón 'Manatí' agregado al tren Expreso Limitado, llegó procedente del Central Manatí acompañado de su familia el Sr. Salvador Rionda, Administrador de aquella finca azucarera.

EL REPRESENTANTE DR. LEON HIRZEL

Ayer por la mañana en el tren Expreso Limitado, regresó de un recorrido por la provincia de Oriente el Representante Dr. León Hirzel.

TREN DE CIENFUEGOS

Llegaron ayer por la mañana en este tren el Dr. Pérez Cubillas, Alberto de la Torre, Elio Torres, Luis Martínez, Rosario Cabarga.

TREN EXPRESO LIMITADO

Llegaron ayer por la mañana en este tren:

De Holguín, María Vázquez, Emma Tiolo.
De Puerto Padre, Mercedes León.
De Palma Soriano Julio G. Rivas.
De Vertientes, Adela Galas.
De Banes, Luis Perdomo.
De Ciego de Avila, Casimiro Roura, Andrés Calame, Celia Juvies.
De Cunagua, José Perdomo y señora, Armando Argüelles y señora, las señoritas Conchita y Mercedes Argüelles.
De Camagüey, Alejandro Armengol el Dr José A. Ramos, el Dr. Joaquín Martínez

TREN A CAMAGUEY

Salieron ayer por la mañana en este tren:

A Banagüises, Manuel Risco.
A Camagüey, Laureano Gómez.
A Sagua la Grande, Evelio Junco sa, Oscar Dubois.
A Cienfuegos, Santiago Alvarez.
A Rancho Veloz, Verano Lopez.
A Holguín, María Vázquez de Aguilar.
A Gibara, Cecilio Lugioyo.

GacetillaS

JOSE MOJICA, JOHN MC-CORMICK, GRETA GARBO Y JOSE BOHR

En la próxima semana Campoamor, el teatro de las damas y de los llenos, ofrecerá en forma de «pre-estrenos», cuatro grandes producciones que el público de la Habana está ansioso de ver.

El lunes EL PRECIO DE UN BESO toda en castellano, editada por la Casa Fox, en la que hay múltiples factores de artístico interés; pero lo más importante es sin duda alguna la presentación de José Mojica, tenor famoso y tipo latino de grandes atractivos. Además la belleza sugestiva de Mona Maris actriz argentina y Antonio Moreno, el popular artista español. El argumento es apasionado y ... movida y sensacional.

El martes otra gran película Fox: LA CANCION DE MI ALMA con John McCormack, el cantante máximo que el mundo entero tanto admira. New York aclamó esta producción como el espectáculo más artístico de la temporada; toca ahora al público de la Habana gozar de tan exquisita creación musical.

El miércoles ANNA CHRISTIE primera película hablada de Greta Garbo, el acontecimiento más ansiosamente esperado en el mundo del cinema.

Y el jueves José Bohr triunfando una vez más en la comedia dramática totalmente hablada en castellano, ASI ES LA VIDA, secundado por Delia Magaña, Lolita Vendrell y Enrique Acosta y Ernesto Piedra.

Estas cuatro grandes producciones serán presentadas a los precios de costumbre en Campoamor o sea treinta centavos antes de las tres p. m.; cuarenta centavos hasta las siete y media y sesenta centavos después de esa hora.

1773 1 d 20

TEATRO NACIONAL

EL MAXIMO DE ATRACCION Y EL MAXIMO DE PUBLICO

Para el Teatro Nacional, donde actúa The Theatrical Ten Cents Co., no hay día de trabajo ni domingos; todos los días son iguales para llenar el teatro. La Empresa recoge el fruto de su hábil dirección y continúa la presentación de novedades. El programa de ayer martes titulado CABARET MODERNISTA, fué un acierto más de la Empresa, pues todos los números fueron ovacionados especialmente el bailable cómico JAMAIQUINAS, por Elia de Granados, Julio Richard, Carmita Ortiz y el cuerpo de baile; el exquisito acto Les Maurys y los números excéntricos presentados por el Gran Fregolino artista enciclopédico que cada día presenta nuevos y originales trabajos. Hoy se repite CABARET MODERNISTA y en la pantalla se estrena la emocionante y sugestiva película LA SEDUCTORA por Lisa Arna. Es una película que interesará mucho al bello sexo, ávido siempre de enseñanzas sobre el amor.

Para mañana jueves se anuncia DIA DE LOS AFICIONADOS, habiéndose hecho muy interesantes inscripciones; pues a los que triunfen la Empresa les ha prometido presentarlos al siguiente lunes en programa oficial.

Carmita Ortiz y Julio Richard preparan su número original BAILES NACIONALES, potpourrit escrito expresamente para ellos, y Elia de Granados deleitará al público con LA DANZA DEL FUEGO de la ópera Amor Brujo, creación exclusiva hasta ahora de la gran Antonia Merce La Argentina.

1759 1d 20

TEATRO IMPERIO

Consulado 116. — Teléfono A.5440. — Hoy: La Compañía de Ramón Espigul.

Hoy se celebra una función extraordinaria en este teatro en la que será presentada la Compañía Cubana de Zarzuelas, Revistas y Variedades de Ramón Espigul. Esta compañía procede del teatro Apolo de New York donde actuó durante seis meses con resonante éxito y hoy en regiaf unción será presentada. No pierda esta oportunidad pues solamente hoy actuará en este teatro pues compromisos adquiridos anteriormente nos priva de que esta Compañía nos deleitara por varios días.

Las obra sescogidas para esta función son: «El Hijo del General» y el sainete revista titulado «Espigul en New York».

Esta función teatral comenzará a las 8 y media y los precios son de lo más económicos pues las damas pagarán 20 centavos y los caballeros 30 centavos.

Para la matinée de hoy y a petición del público será exhibida completa la colosal serie que tanto gusto en su estreno titulada :La Pista Sangrienta» y los precios para esta matinée serán los de costumbre; 10 centavos.

Mañana es día de episodios tocándole el eurno a la serie de intrigas y misterios con escenas de intensa emoción en 36 rollos, titulada «La Espía de los Ojos Negros».

Recordamos a los asíduos concurrentes a Imperio que el domingo será estrenada sincronizada la cinta «El Diluvio Universal», por George O-Brien y Dolores Costello.

169520 —Ag.

CINE INGLATERRA

San Rafael y Consulado. Telf. M-7069

Gran temporada de verano a base de función corrida de dos p. m. a once y media p. m. rigiendo los precios de diez centavos niños y veinte centavos mayores.

Ventilación especial única en Cuba que mantiene temperatura invernal en la sala de proyecciones en esta época del año.

Para hoy magnífico programa especial con la comedia TREN DE CARGA por los Niños Peligrosos; y las producciones BESOS SANGRANTES, regia super excelsa atracción First Nacional interpretada por Billie Dove y Donald Reid; y EL MUNDO AL DIA magnífica super especial atracción interpretada por Dorothy Mackaill y Jack Mulhaill.

A las cinco p. m. la comedia por los Niños Peligrosos TREN DE CARGA y la regia super excelsa producción First National interpretada por Billie Dove y Donald Reid. BESOS SANGRANTES.

Por la noche el mismo programa de la matinee proyectándose en último turno BESOS SANGRANTES.

Mañana LA RAFSODIA DEL RECUERDO por Louis Moran y LA SANGRE HABLA por Nancy Dresser y David Rollings.

Viernes 22 UN MARIDO CIEGO por Mary Nolan y John McBrown; y EL CASO DRAKE por Gladis Brockwell.

La próxima semana inauguración de la temporada de cine sonoro sincronización Vitaphone la última palabra en adaptación.

1694 1d 20

CINE CUBA

Hoy: Dos producciones de Marcelta Albani

Dos grandes super joyas, en las que el papel principal está a cargo de la popularísima estrella italiana, se exhiben hoy en el Cuba. Son estas: El estreno de su última película titulada «La Secuestrada» y otro de sus éxitos más ruidosos que se titula «La Mujer en la Cruz». Ambas películas a más de una Revista y una cinta cómica, serán exhibidas en tanda a las cinco y cuarto y función a las ocho y cuarto.

Los precios son populares.

Mañana: «El Cadáver Viviente» basada en la novela de Leon Tolstoi.

El viernes: «El Derecho de Amar», por Eveline Holt.

Para el domingo: «El Domador», por D. Mac Kail y «Corazones en Destierro» por Dolores Costello.

Nuestro equipo de Vitaphone quedará inaugurado definitivamente el próximo jueves 28. Será un acontecimiento digno de tomarse en cuenta.

1292—20 Ag.

MANOLESCU EN RIALTO

Dos prestigiosos artistas encabezan el reparto de la grandiosa super producción «Manolescu», cinta perteneciente al selecto repertorio de la Ufa, que no ha reparado en gastos para presentar esta cinta en el marco adecuado de lujo y distinción que la trama y el ambiente en que ésta se desarrolla merecen, y que será estrenada el próximo sábado en «Rialto».

Porque hablar de Ivan Mosjoukine y de la bellísima y elegante Brigitte Helm, es hablar de los mejores artistas con que cuenta el Continente Europeo en los momentos actuales.

¿Cuántas producciones ha interpretado Ivan Mosjoukine, en las que ha obtenido el éxito más rtundo? No recordamos el número ciertamente, pero en todas ha sabido mostrar su talento de consagrado.

Lo mismo debemos decir de Brigitte Helm, que por su figura y temperamento ocupa un puesto destacado, sobresaliente, entre las actrices de más bien ganada reputación.

«Manolescu», cinta que se habrá de estrenar pronto en «Rialto« es algo que se sale completamente fuera de lo corriente y que por lo mismo tiene que sugestionar poderosamente al público.

1781—20 Ag.

GRAN CINE UNIVERSAL

Muy concurrido se verá hoy miércoles 20, el ventilado y cómodo salón de la smil lunetas de Egido y Monte debido al colosal programa que ofrece en su función corrida de 1 a 6 y de 6 y cuarto a 11.

La comedia en dos actos: «Fantasmas a las Doce».

First National presenta la estupenda super comedia en ocho actos, por Harry Langdon titulada «Los Pantalones Largos».

Estrfeno del dramita del Oeste en 2 actos, por Pete Morrison, titulada: «La Hija del Bandido».

Estreno de la super atracción especial en ocho actos, por la sugestiva Dorothy Mc Kaill, titulada: «Difícil de Alcanzar».

Precios de 1 a 6 y de 6 y cuarto a 11: 10 centavos.

Mañana jueves: «Código Policiaco»; «Al Freir Será el Reir» comedia; «El Ultimo Asalto» y «El Enigma del Caso Sirgyle», por Thomas Meighan.

Viernes 22: «La Venganza de la India»; «Otro Héroe de la Guerra», comedia; «Peldaños de Arena» y «El Alma de Francia».

Sábado 23: «Curiosidad Castigada»; «Camino del Mal» y «El Triunfo del Amor».

Domingo 24: Estupendo y grandioso programa. Cuarenta Rollos de Películas!!, por conocidos artistas, tales como Monte Blue, Harold Lloyd, Jack Hoxie Charles Rogers, Mary Brian y Wallace Beery. El mejor programa de la Habana a precios populares.

1715—20 Ag.

Antes y después de tomar las saludables

PILDORAS ORIENTALES

Aún la mujer flaca engruesa y promueve el bello desarrollo de su busto si toma las PILDORAS ORIENTALES. Hermosean y embellecen, hacen atractivos a las damas.
PIDALAS EN BOTICAS. Folleto descriptivo, Dep. P. Orientales. Apartado 1244.

CONSEJOS MEDICOS

Por el Dr. PEREZ BOUDET

Ex-Interno del Hospital de Emergencias. Médico del Departamento Forense de la Ciudad de la Habana. Especialista de las afecciones del Aparato Digestivo. CABLENETE: PRADO 22, altos. Teléfono: A-7490.

(Diríjase la correspondencia al DIARIO DE LA MARINA, Prado 103, Dirección).

CELIBATAIRE. (Sagua):

Ya tuve el gusto de contestar a esas preguntas que usted me hace, creo que hace unos dos o tres días, pero por si acaso no las ha leído y como ahora me viene esta carta suya procederé a contestarle en la misma forma que usted me hace sus preguntas. Primera: No creo que debe de renunciar a lo que dice. Segunda: Dos veces por mes me parece lo suficiente en usted. Tercera: Nada de drogas, son perjudiciales en su caso. Y, Cuarta: Como que no tiene que usar drogas, el tiempo que lo crea prudencial, cuidando siempre de tomar nota de su última alimentación. Respecto a honorarios por esta Sección, ninguno, estas consultas las hace el DIARIO para sus lectores.

UN TARTAMUDO. (Ciudad):

Como comprenderá no hay medicamento para la tartamudez, si usted en dos ocasiones según me dice se lo ha podido quitar porque con un poco de fuerza de voluntad no hace lo mismo que en esas veces pasadas? Trate de hablar despacio y pensar siempre mucho lo que ha de manifestar, sin tratar de apurar las palabras verá como se le quita.

MARIA FILOMENA. (San Antonio):

Es imprescindible el practicar un reconocimiento de su caso, sin cuyo requisito va a perder el tiempo. Un reconocimiento de todos sus órganos es lo indicado en su caso, pues yo creo que lo que usted quiere es curarse y no perder su tiempo.

FLOR DE LIS. (Ciudad):

Lo indicado cuando se compruebe esa enfermedad es saturar al niño con grandes dosis de Bicarbonato y Citrocarbonato. Grandes enemas de suero bicarbonatado y mucho reposo y como alimento solamente agua de coco. Usted sabe que esa es una enfermedad de corta duración que alivia a los dos días o mata. Desde luego hay otros tratamientos pero es a medida que la enfermedad de prolongue.

PASIONARIA. (Ciudad):

No le queda más remedio si es que desea llegar a una curación perfecta que aplicarse inyecciones aunque tenga que molestar a una tercera persona en este caso, es necesario que se aplique varias cajas de Surovarine y que tome Planglandine a razón de tres al día. No creo en modo alguno que a su edad un período comience su retirada, pero sí lo que tiene es una deficiencia ovárica intensa.

ALEXANDRA. (Playa «La Panchita»):

Gracias, simpática amiga, sus frases me han ruborizado créamelo así, pues aunque usted crea que valgo algo, soy de opinión que cada cual vale lo que los demás quieren que valga. Las reputaciones en nuestro país, no se adquieren por desgracia, «se hacen»... pero usted me ha venido a sacar de mis casillas como vulgarmente se dice y perdóneme la modestia que es un acto de franqueza. Yo creo que usted me ha confundido y que esa inteligencia que usted cree ver en mí son hijas únicamente de las muchas bondades que la adornan a usted. Vamos a pasar a su caso contestando a las diferentes preguntas que usted me hace que son contestadas con el mayor placer. Puede que sea la causa directa una extracción, ¿pero por ventura solamente salió la pieza o salió parte del maxilar, es a donde debemos encaminar nuestros pasos. De todas maneras las ámpulas de Novalgine podrían calmarla algo. Segunda: Creo que debía someterse a la toma de su tensión arterial, es de imprescindible necesidad. Tercera: Debe de reconstituir su cerebro muy intensamente, pues acabará por volverse loca con todos esos trastornos que usted me dice y además su afección de índole moral. Cuarta: Debe de ponerse un plan para adelgazar, pero no ahora, estos momentos como simpáticamente los llama usted de «prueba», no son los mejores para ello. Queda complacida y yo complacidísimo por tantas y tantas frases amables que los médicos oímos muy de tarde en tarde a no ser que no sean sinceras—no me refiero a estas suyas—. Gracias querida amiga y mándeme.

GEORGE. (Manicaragua):

Creo conveniente que después de haber realizado el tratamiento que le impuse y donde segun me dice ha logrado una notable mejoría, lo indicado ahora es proceder a la reconstrucción cerebral. Mi opinión es que tome una oblea de Coreossine antes de cada comida y la aplicación de las ámpulas de Cinnozyl a razón de una diariamente, pero debe de aplicarse de estas últimas por lo menos dos cajas consecutivas, para descansar unos 15 días y reanudarlas nuevamente. Para la otra pregunta que usted me hace, debemos cerciorarnos bien si es lo que usted se imagina, para ello debe de practicarse un análisis de exudado uretral.

MIRIAN. (Ciudad):

Existe una crema líquida que ha de darle el resultado que usted está buscando ahora. Me refiero a la Crema líquida de Factor cuya prnocipal indicación es limpiar la piel por penetrar con facilidad en los poros. Si su piel es seca como me dice, no dude por un mómento en usarla y usted misma comprobará los resultados más beneficiosos para su cutis.

LUCERO ROJO. (Cárdenas):

Es Es propio el verano de esas afecciones de la piel, pero debe de cuidárselas mucho, porque de otra manera se hacen crónicas. Yo creo el indicarle la aplicación de la pomada Execcimida. Sentouré una vez por la mañana y otra al acostarse de dicha pomada cubriendo con una gasa la región afectada, verá que en corto tiempo se secará la lesión. Muy complacido por sus gentiles frases y créame que me encuentro a sus órdenes.

CAMAFEO. (Ciudad):

Para el caso que usted me consulta, creo que debe de darle las gotas, en niños de tan corta edad, no le conviene las ámpulas aun a pequeñas dosis y más existiendo la Asmalicida en gotas. Puede darle de este producto 10 gotas en agua dos o tres veces por día.

INFORTUNADA. (Ciudad):

Por cuán poca cosa se llama usted infortunada, señorita. Existe distintos procedimientos para lo que usted desea, además quiero llamarle la atención de que aun no se encuentra usted en el desarrollo perfecto para lograr lo que desea, pues solo cuenta con quince años de edad y tiene que esperar por lo menos otros cinco. No obstante creo muy conveniente en usted el masaje en dirección a los músculos supra-claviculares y duchas heladas tres o cuatro veces al día en dicha región. No existe ningun medicamento para que por vía oral o inyectable le resuelvan su caso.

HABANERAS

(Viene de la Página SIETE)

DE ALTO RANGO

CONCHITA H. DE VALDIVIA

Distinción y simpatía.
Gracia y elegancia.
Todo eso, reunido en Conchita Huidobro de Valdivia, la hacen una de las figuras más interesantes de la sociedad.
Va con ella la evocación de una de nuestras glorias literarias.
El Conde Kostia.
Tan admirado, tan querido.
Conchita tiene por todas partes afectos bien ganados.
Con su bondad.
Su alta y exquisita bondad.

LA CONDESA DE MACURIGES

Deshaciendo un error.
En que incurrí.
Dije en días pasados, refiriéndome a la Condesa de Macuriges, que se encontraba en Nueva York.
No es así.
La ilustre dama, con su hija Mellita, está viviendo desde fines de Mayo en París.
Instalada se halla en la Avenue Carnot 18, pues su primogénita, la Condesa Clara Deym, ha tomado una villa por años.
Es allí, en Ville d'Abray, donde ha llevado sus preciosos muebles, cuadros y la biblioteca del Castillo de Stixenstein, al lado de Viena donde residía.
Tiene montado su atelier en aquella casa la señorita Mellita Montalvo.

VIAJE POSPUESTO

El doctor Martinón.
No embarcó ayer.
El distinguido radiólogo se ha visto obligado a transferir su viaje por la gravedad de un familiar.
Saldrá en breve.
Al cesar las causas.

LA COMIDA DEL SABADO

Gran comida.
En la noche del sábado.
La ofrecen el doctor Francisco María Fernández y su gentil esposa María Espinosa.
Se celebrará en el Habana Biltmore Club en honor de los Jefes de Misiones para su despedida no solo en el cafgo de Secretario de Sanidad sino en la interinatura de Estado.
Van los invitados de blanco.
Nuestra etiqueta de verano.

(Continúa en la Página ONCE)

JOYAS, LAMPARAS, OBJETOS PARA REGALOS
VEA NUESTROS PRECIOS OCASIONALES

CON TALLERES PROPIOS — JOYERIA "EL GALLO" — Habana

Joyería "El Gallo"

«La Estrella de Italia», Compostela 46.

San Rafael e Industria

TEATRO WILSON

Belascoain y San Rafael. Telf. U-5326
EL TEMPLO DEL CINE SONORO VITAPHONE

Gran temporada de verano a base de función corrida de dos a siete p. m. y de ocho y media a once y media p. m. rigiendo los precios de diez centavos niños y veinte centavos mayores.

Ventilación especial única en Cuba. Más fresco que en la playa.

Para hoy magnífico programa con la comedia AMOR DE ÑAÑGORA por Stan Laurel y Oliver Hardy (sincronizada) y las producciones UN MARIDO CIEGO magnífica super producción Universal sincronizada e interpretada por Mary Nolan y John Mc Brown; y ARRIBA EL TELON, foto opereta de la Metro cantada y bailada e interpretada por Bessie Love y Charles King.

A las cinco y cuarto p. m. la comedia por Stan Laurel y Oliver Hardy AMOR DE ÑAÑGORA, sincronizada, y la magnífica atracción de la Universal interpretada por Mary Nolan y John Mc Brown UN MARIDO CIEGO, sincronizada.

Por la noche el mismo programa de la matinee proyectándose en último turno UN MARIDO CIEGO.

Mañana: UN CONVENIO CON EL DIABLO atracción suprema de la Tiffany, interpretada por Ricardo Cortez y Claire Windsor, basada en la ópera Fausto (cantada y sincronizada) y EL CAPITAN DE LA GUARDIA joya suprema de gran espectáculo interpretada por Laura La Plante y Pohn Boles (cantada y sincronizada).

Viernes 22 gran función extraordinaria reestreno (copia nueva) de la espectacular y emocionante joya de la cinematografía EL FANTASMA DE LA OPERA, interpretada por Lon Chaney, Mary Philbin y Norman Kerry, cantada y sincronizada con todos sus efectos y las principales escenas en colores.

Sábado 23 SALLY la revista de revistas foto opereta de gran espectáculo toda en preciosos colores.

1701 1d 20

Exija este empaque

¿Siente Usted Necesidad de Acostarse?

¿Tiene usted gana de volver a acostarse después de vestir a sus niños, de servirles el desayuno y de mandarlos a la escuela? ¿Siente usted repulsión por el trabajo diario del lavado de trastos y de la limpieza de la casa? ¿Está cansada y desalentada?

Si usted no está bien, ni usted ni sus niños pueden sentirse felices y contentos. El insomnio, la nerviosidad y otros padecimientos provenientes del decaimiento se pueden vencer mediante el uso regular del Compuesto Vegetal de Lydia E Pinkham.

Mujeres de toda edad lo han usado por más de cincuenta años como tónico para el cansancio.

Si usted está decaída y nerviosa, fatigada y sin valor, comience a tomar hoy el

Compuesto Vegetal de Lydia E. Pinkham

el que le ayudará a llevar a cabo su trabajo con mucho mayor facilidad.

De venta en todas las farmacias.

LYDIA E. PINKHAM MEDICINE COMPANY, LYNN, MASS., E. U. DE A.

CARTEL DEL DIA

TEATROS

MARTI.—Matinee y noche: Revista de actualidades; presentación de la Compañía Cocktail Show; El Danubio Azul.
NACIONAL.—Matinee y noche: Cintas cómicas; Actualidades mundiales; Cabaret modernista; La seductora; presentación del Gran Fregolino.
COMEDIA. — 2 y 15: La Fuerza del Mal.
ALHAMBRA.—Primera tanda: Karivato. Segunda: La Arrepentida. Tercera: Las Impresiones de Pepín.

CINEMATOGRAFOS

NORMA.—Matinee y noche: Revista de actualidades; La moda en el amor; A ti o limpio; cintas cómicas.
MODERNO.—Matinee y noche: Tres Hermanas; Ensueños; variedades Vitaphone.
LINDBERGH.—3: Revista de actualidades; cintas cómicas; Volga Volga, La Sirena Tropical.
NEPTUNO.—Matinee y noche: Cintas cómicas; El cuerpo del delito; Los inocentes de Paris.
LIRA.—Matinee y noche: El domador (sincronizada); Demasiado dinero; revista de actualidades; cómicas.
TRIANON.—Matinee y noche: Cintas cómicas; Las Explotadoras de Broadway.
REGINA.—Matinee y noche: Películas sincronizadas; cintas cómicas; El monstruo rojo; La virgen loca.
RIVOLI.—Matinee y noche: Revista de actualidades mundiales; La miel; Camaradas.
OLIMPIC.—Matinee y noche: Cintas cómicas; El beso; El domador; revista de actualidades.
SALON ROJO.—Matinee y noche: Revista de actualidades; cintas cómicas; Corazones sin control; Cyrano de Bergerac.
CUBA.—Matinee y noche: Revista de actualidades; cintas cómicas; La mujer en la cruz; La secuestrada.
UNIVERSAL.—Matinee y noche: Revista de actualidades; Fantasmas a las doce; Los pantalones largos; La hija del bandido; Difícil de alcanzar.
RIVIERA.—Matinee y noche: Revista de actualidades; Pecados de 1930; variedades Vitaphone.
IMPERIO.—Matinee y noche: La pista sangrienta; presentación de la Compañía de Espigul.
RIALTO.—Matinee y noche: Revista de actualidades; Los Cosacos de la Muerte.
LARA.—Matinee y noche: Revista de actualidades; El misterio de la rueda roja; Y tenía un lunar..; revista de asuntos mundiales.
VERDUN.—Matinee y noche: Cintas cómicas; El pan nuestro de cada día; El Capitán de la Guardia; revista de actualidades.
CAMPOAMOR.—Matinee y noche: El derecho de amar; revista de actualidades.
WILSON.—Matinee y noche: Revista de actualidades; Amor de Angora; Un marido ciego.
INGLATERRA.—Matinee y noche: El mundo al día; Tren de carga; Besos sangrantes; revista de actualidades.
STRAND.—Matinee y noche: Cintas cómicas; variedades Vitaphone; El Capitán de la Guardia.

PASE EL VIERNES POR TROYA
BELASCOAIN 83
Casi esq. a San José

BANISTER

Banister

LA GRANADA

SAN RAFAEL 14½

LA MARCA DE ZAPATOS QUE NO SE DISCUTE

No compre papeles para empaquetar sin antes consultar PRECIOS a

Hay un extenso y variado surtido en toda clase de papel a los precios más bajos del mercado.— Impreso y en blanco.

Joaquín Alonso

HABANA 156, entre Sol y Muralla

Teléfono M-1795

FABRICANTE DE PAPELES HIGIENICOS Y TOALLA. FUNDAS para SOMBREROS

MÁS potencia . . . mayor eficacia . . . mayor duración; éstas son las cualidades que han dado la fama a las pilas secas Columbia de ser las mejores en el mundo entero.

LAS PILAS SECAS

COLUMBIA

TRADE MARK

—duran más

Ad. No. 5117S

New York

Soberbio buque turboeléctrico

"MORRO CASTLE"

Primer viaje el 30 de Agosto

EL BUQUE Americano "Morro Castle" de dos hélices hará su primer viaje Habana a New York en plena temporada de vacaciones.

El buque turboeléctrico más nuevo, más rápido, más lujoso de cuantos surcan los mares... hermosas cubiertas para pasajeros... escensores... ventilación mecánica ... cubiertas para sports... gimnasio... salón de baile ... café veranda ... alojamientos de una belleza exquisita.

Grandes fiestas inaugurales... Banquetes... Bailes, funciones y deportes.
Reserve pronto su pasaje para conseguir los camarotes más cómodos para este brillante primer viaje.

Desde $80 VIAJE SENCILLO Desde $120 VIAJE REDONDO

De acuerdo con el camarote que se escoja

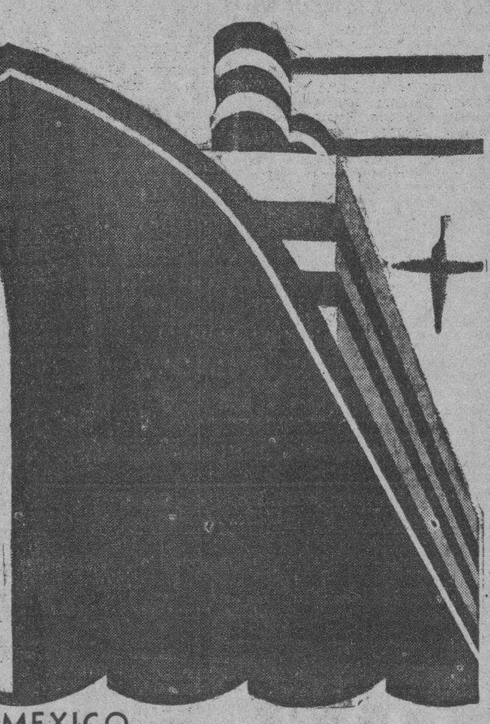

A MEXICO

Salida directa de la Habana a Progresso y Vera Cruz

TARIFAS MINIMAS DESDE LA HABANA HASTA

	PROGRESO	VERACRUZ	CIUDAD de MEXICO
Viaje sencillo	$ 76.00	$ 71.00	$ 81.35
Viaje redondo	145.00	135.00	150.00

Tarifas ligeramente más altas en los camarotes superiores

FECHAS DE SALIDAS DE LOS VAPORES DE LA HABANA

A NEW YORK

VAPOR	SALIDA DE LA HABANA	LLEGADA A NUEVA YORK
HAVANA	Ago. 23	Ago. 26
ORIZABA	Ago. 28	Ago. 31
MORRO CASTLE	Ago. 30	Sept. 2
SIBONEY	Sep. 6	Sep. 9

A MEXICO

VAPOR	SALIDA DE LA HABANA	LLEGADA A PROGRESO	LLEGADA A VERACRUZ.
ORIZABA	Ago. 18	Ago. 20	Ago. 21
SAN JACINTO	Ago. 26	Ago. 28	Ago. 30
HAVANA	Sept. 1	Sept. 3	Sept. 4
ORIZABA	Sept. 8	Sept. 10	Sept. 11
SIBONEY	Sept. 15	Sept. 17	Sept. 18

Para pedidos de boletos y reservación de los mismos, así como también para toda clase de informes diríjase a

WARD LINE

Edificio del Centro Asturiano, Habana, Cuba. Departa mento de Pasajeros Teléfonos A-6154 y M-7776

M.E.C.D. 2016

Mercado de Acciones

NUEVA YORK, Agosto 19.—(AP).—Animados por la resistencia a la venta bajista desplegada por el mercado en sesiones recientes, los operadores profesionales que son alcistas por inclinación y temperamento llevaron a cabo hoy una nueva campaña, pero tropezaron con el inconveniente de que la generalidad de los operadores no quisieron seguir mucho tiempo el alza.

Aunque el mercado avanzó vigorosamente durante la mayor parte del día, registrando ganancias extremas de 2 a 9 puntos en las emisiones más prominentes, hubo liquidaciones y gran parte del alza se perdió antes del cierre aunque algunas acciones lograron mantener una ganancia neta de 2 a 6 puntos. El índice de las noventa acciones principales ganó solamente 1.3-5 puntos, pero fué suficiente para cancelar las pérdidas netas de las dos últimas sesiones y colocar el índice una fracción por encima de la cotización del viernes.

Las ventas consistieron en 1.861.790 acciones, o sea 450,000 más que ayer.

Las condiciones del crédito continuan fáciles, y prometen continuar. Los préstamos denunciables se sostuvieron al 2.1-2 por ciento todo el día, pero hubo abundancia de fondos fuera del mercado a dos por ciento.

Acciones como United States Steel, American Can, American Telephone, Radio Corporation, International Harvester y Johns Manville ganaron dos puntos o más, para perder mucha de la ganancia, cerrando desde fracciones a un punto más altas. Radio, una de las emisiones más activas de hoy, avanzó solamente 1-2 puntos al cierre. Vanadium también cambió de manos en gran volumen ganando cerca de 4 puntos. Más tarde perdió más de medio punto. Columbian Carbon subió 5 puntos y solamente retuvo uno de ganancia al cierre.

Alguna confusión ocasionó después del cierre de la Bolsa la declaración del secretario Mellon del Tesoro negando que fueran ciertas las manifestaciones que se le atribuyen en los despachos de Pittsburgh, según los cuales dijo que la restricción de la producción dará por resultado una corrección de las condiciones en breve tiempo.

J. I. Case ganó 8 puntos, cerrando con 2.3-4 de ganancia. Allied Chemical ganó 9 y terminó con una ganancia de seis.

Los valores tabacaleros estuvieron fuertes un tiempo, pero American Tobacco B., después de ganar 4 cerró con solo un alza de una fracción.

Algunas de las emisiones de compañías concesionarias se mantuvieron bien sus ganancias, como entre las ferroviarias North American. New York Central y New Haven que cerraron 2 puntos más altas. Eastman Kodak estuvo firme, cerrando 5 puntos más alta. Fox Film ganó 3 puntos pero solamente conservó 1.3-8.

Mercado de Azúcar

NUEVA YORK, Agosto 19.—(AP).—Los tenedores de crudos no muestran disposición a forzarlos y las ofertas fueron muy limitadas, aunque seguramente se hubiera lanzado una importante cantidad si los compradores hubiesen mostrado intención de adquirir azúcar a 1.18 costo y flete para Cuba y 3.18 para los libres de derechos. La única venta confirmada consistió en 4.300 toneladas de Filipinas en Puerto a la American a 3.16 centavos y 2.000 toneladas de Cuba, embarque en Octubre a los operadores, a 1.13 centavos franco a bordo Cuba.

Fuera de las operaciones de los bajistas para cubrirse en septiembre, algunas ventas de julio por una casa comisionista con relaciones en los países productores y cambios de septiembre a diciembre y julio, hubo poco en el mercado de futuros. Abrió firme con precios 1 punto más bajo a 1 más alto y cerró de igual manera con ventas de 24.000 toneladas.

Mes	Abre	alto	bajo	cierre
Septiembre	114	114	113	113-14
Octubre	—	—	—	118
Noviembre	—	—	—	—
Diciembre	123	123	122	123
Enero	125	125	125	125
Febrero	—	—	—	—
Marzo	133	133	133	133
Abril	—	—	—	—
Mayo	141	141	141	141
Junio	—	—	—	—
Julio	148	149	148	149

Las refinerías vacilan todavía en reajustar sus precios y mientras tanto el comercio continúa adquiriendo sólo las cantidades necesarias para atender a la demanda del día.

Mercado de Cambios

Irregular actuó el mercado local de azúcar.

Nótase alguna mejoría en la libra esterlina.

De alza actuó la peseta española.
Sin variación el franco y la lira.
Flojo el cambio sobre Hong Kong.
Firme el cambio sobre New York.
La Agencia del Banco de Reserva Federal vendió cable sobre New York a 1-10 premio.
Se operó en pesetas cable a 10.79.

Cotización del día 18 de agosto

New York cable	1/10 P.
New York vista	5/64 P.
Londres cable	4.87 ½
Londres vista	4.87
Paris cable	3.94
París vista	3.93
Madrid cable	10.79
Madrid vista	10.78
Zurich cable	19.46
Zurich vista	19.45
Italia cable	5.25
Italia vista	5.24
Toronto cable	¼ P.
Toronto cheque	7/32 P.
Amsterdam cable	40.35
Amsterdam vista	40.31
Yokohama cable	—
Yokohama vista	—
Hong Kong cable	38 ⅛
Hong Kong vista	33.00
Hamburgo cable	23.90
Hamburgo vista	23.89

Mercado de Café

NUEVA YORK, Agosto 19.— (AP).—El mercado de futuros en café volvió a estar bajo hoy, con ventas promovidas por las inestables condiciones del mercado brasileño. Río abrió con baja de 8 a 11 puntos y cerró 5 a 8 puntos más bajo con ventas de 39.000 sacos. Santos abrió 13 a 20 puntos más bajo y cerró con baja neta de 3 a 5 puntos y ventas de 45,000 sacos.

Cotizaciones de cierre:

Río: septiembre, 6.21; diciembre 5.85; marzo, 5.64; mayo, 5.57 y julio, 5.48.

Santos: septiembre 10.35; diciembre 9.45; marzo, 9.00; mayo, 8.80 y julio 8.65.

Río del 7 se cotizó de 7.1-4 a 7.3-8 y Santos del 4 de 11.1-4 a 11.3.4 en el costo y flete.

Mercado de Fletes

Los fletes para azúcares se cotizan como sigue:

	Cts.
De la Costa Norte:	
A New York y Filadelfia	12—13
A Galveston	12—13
A New Orleans	11—12
A Boston	14—15
De la Costa Sur:	
A New York y Filadelfia	14—15
A Galveston	14—15
A New Orleans	13—14
A Boston	16—17

BANCO HERRERO
OVIEDO
Cuentas corrientes y Caja de Ahorros con abono de intereses. Toda clase de operaciones.
Dirección Telegráfica: BANCHERRERO.

Bolsa de New York

NEW YORK, agos. 19 (A. P.)
ACCIONES: 1.858.900
BONOS: $7.591.000
CAMBIOS: $1.121.000.000

COTIZACION DE LA PESETA

La peseta española se cotizó ayer al cierre del mercado a razón de

9 PESETAS
27.64
POR DOLLAR

COTIZACION DEL FRANCO

El franco francés se cotizó ayer al cierre del mercado a razón de

25 FRANCOS
41 CENTIMOS
POR DOLLAR

Bolsa de la Habana

Cotización oficial del día 19 de agosto
BONOS Y OBLIGACIONES

	Comp.	Vend.
Cuba 1904 (Speyer)	101⅛	—
Cuba 1905 (Deuda Int.)	90	—
Cuba 1909 (4½)	94	—
Cuba 1914 (Morgan)	101½	—
Cuba 1917 (Puertos)	92	—
Cuba 1923 (5½)	102	—
Aymto. Habana 1a. hip.	102	—
Aymto. Habana 2a. hip.	102	—
Banco Territorial	—	—
Cervecera	90	100
Cervecera (Obligaciones no hip.)	72	80
Ciego de Avila	—	—
Curtidora	—	—
Gas	106	—
H. Electric (Consolidados)	75	80
Manufacturera	—	—
Matadero	—	—
N. F. Hielo (bonos)	103	—
Papelera Serie A	95	—
Papelera Serie B	60	—
Teléfono	86½	—
Unidos	15	—
La Metropolitana S. A.	90	100
Jarcia Matanzas	94½	102
Iron Beer	—	—
H. Electric (Obligaciones no hip.)	46	53
Bonos Centro Asturiano de la Habana	90	102
Moderna F. Ladrillos	—	—

BONOS.—Morgan 5½ por 100.—1927.

	Comp.	Vend.
Serie D 1931	98	—
Serie E 1932	97	—
Serie F 1933	96	—
Serie G 1934	95	—
Serie H 1935	95	—
Serie I 1936	95	—
Serie J 1937	95	—
Certificados 5½.—O. P.		
Diciembre 31 de 1931	96	—
Junio 30 de 1932	95½	—
Diciembre 31 de 1932	95	—
Junio 30 de 1933	95	—

ACCIONES

	Comp.	Vend
Agrícola	—	—
Banco Territorial	—	—
Banco Territorial benefs.	—	—
Préstamos sobre Joyería	—	—
Cervecera	165	—
Cuba Cane prefs	—	—
Cuba Cane com	—	—
H. Electric Utilities Co. prefs 6 por 100	66⅛	70
prefs 5 por 100	54	58½
H. Electric Railway Co.		
H. Electric Utilities Co. prefs	47¾	51¾
H. Electric Railway Co. comunes	2½	6
Jarcia prefs	54	—
Jarcia pref ex dividendo en acciones	53	—
Jarcia comunes	9	13¼
Licorera comunes	3	—
Lonja prefs	95	—
Lonja comunes	93	—
Manufacturera prefs	2	5
Manufacturera com	—	—
Naviera; prefs	57	—
Naviera prefs ex cert	50	56
Naviera comunes	6	10
Nueva F. Hielo	300	—
Nueva F. Hielo; benefs.	80	90
Perfumería prefs	30	—
Perfumería com	3	—
Pesca prefs	100	—
Pesca comunes	20	—
Teléfono prefs	100¼	—
Teléfono com	125	—
Unidos	6	6¾
F. Consolidados de Cuba; prefs	50	60
Union Oil	9½	14½
Metropolitan Auto	—	—
Fibras y Jarcia	40	—
Fibras y Jarcia	—	—
Matadero	—	—
Seguros La Mercantil	105	—
Kokofat prefs	—	—
Kokofat com	—	—
Cuba R. R.	—	—
Curtidora	—	—

MERCADO L. DE VALORES

Ayer acusó mejoría el mercado local de valores.

Las acciones de la Havana Electric and Utilities preferidas del 6 por 100 ganaron más de un entero.

Firmes las preferidas de la Havana Electric Railway Co. (Tranvías).

Los Unidos quedaron cotizados ayer de 6 a 6¼.

Acusan buena demanda los bonos de Morgan del 5 por 100 de 1914 y los del 5½ por 100 de 1923.

También acusan buena demanda las obligaciones del Ayuntamiento de la primera y segunda hipoteca.

Mercado de Bonos

NUEVA YORK, Agosto 19.—(AP).—Los bonos domésticos se acumularon hoy, obteniendo buenas ganancias los ferroviarios e industriales. Aunque hubo ligeramente mayor firmeza en la tendencia del dinero, no faltó demanda para muchas clases de bonos y las ganancias del día hicieron subir el promedio a un máximo en el presente año.

Algunas emisiones que habían llegado a altos precios en la sesión anterior, perdieron terreno por culpa de las liquidaciones. Sin embargo, los bonistas anuncian que muchos se están anticipando a adquirir valores de renta fija. Mejoraron hoy los bonos con privilegio.

El mercado para los bonos de compañías concesionarias de servicios públicos fué pequeño y los de las compañías eléctricas se movieron irregularmente.

Aunque el movimiento en las industriales fué muy irregular, las emisiones de mejor cotización continúan en calma.

Las emisiones extranjeras estuvieron algo más activas. Royal Dutch del 4 estableció una nueva cotización máxima. Los bonos alemanes internacionales del 5.1-2 siguen firmes. Japón del 4 estuvo fuerte.

LA CAMARA DE COMERCIO Y EL COBRO DE DIETAS A LOS CONTRIBUYENTES

Del impuesto del ocho por ciento de utilidades, en los casos de inspección en lugar distinto del domicilio social

La Cámara de Comercio de la República de Cuba que insiste en que es improcedente el cobro de dietas de los inspectores del ocho por ciento, ha dirigido al Secretario de Hacienda una atenta comunicación en la que dice que la solicitud que la Cámara le hiciera por escrito de 11 de junio último, relativa a la ilegalidad del cobro de dietas a los contribuyentes por el impuesto de 8.0-0 sobre utilidades, en los casos de inspecciones realizadas en lugar distinto al del domicilio legal, ha sido resuelta por acuerdo del señor Subsecretario de 23 de julio del año en curso, disponiendo que procede aplicar la Circular número 11 de 24 de octubre de 1927, que autoriza el cobro de dichas dietas.

Pero como la Circular citada, redactada por el Jefe de la Sección General de Rentas Interiores, ha sido derogada por el artículo 22 del Decreto Reglamento número 311 de 27 de febrero de 1929 (Gaceta de 8 de marzo) por cuanto que se faculta a los comerciantes industriales "tener los libros en la República en el lugar de su domicilio o en el centro industrial o mercantil en que operen; y mantenerlos a la disposición del Estado para las investigaciones en relación con el impuesto, que disponga la Secretaría de Hacienda".

De manera que no es necesario que el contribuyente tenga sus libros en el domicilio legal, como quiere la Circular aludida, pues puede tenerlos también, a su elección **en el centro mercantil o industrial en que opere.** El incumplimiento de lo dicho en el referido artículo 22 tiene su sanción en el artículo 59 del propio Decreto Reglamento de 27 de febrero de 1929, al prescribir que incurrirán en multa de doscientos cincuenta a mil quinientos pesos "g) los que no tuvieren los libros en la República, en el lugar de su domicilio o en el centro en que operen".

El cobro de dietas a los contribuyentes por el impuesto de 8.0-0 sobre utilidades para el pago de gastos de los inspectores, ordenado por la Circular número 11 ha sido y es improcedente a juicio de esta presidencia, ya que solamente por medio de una ley se puede autorizar dicho cobro; pues ni en la ley de 6 de julio de 1928 ni en el Decreto 2008 de 1926, confirmado por le de 27 de enero de 1927, ni en el último Reglamento de 27 de febrero de 1929 se autoriza tal cobro; y como además el artículo 22 del Reglamento acabado de citar da derecho al comerciante e industrial para tener sus libros en el lugar de su domicilio o en el centro en que opere es evidente que no puede, legalmente, esa Secretaría cobrar las aludidas dietas y que debe devolver las que hubiese hecho efectivas por tratarse de un cobro indebido.

Termina el escrito rogando al Sr. Secretario de Hacienda que en vista de las razones alegadas, disponga que no se cobre la dieta establecida en la circular número 11 de 24 de Octubre de 1927, en los casos a que la misma se contrae, por oponerse a ello el artículo 22 del Decreto Reglamento número 311 de 27 de febrero de 1929, y que se devuelva lo que la Secretaría de Hacienda ha cobrado por el aludido concepto.

Mercado L. de Azúcar

Al cerrar en la tarde del lunes el mercado de azúcares crudos en New York se anunció una venta a la Refinería Nacional de un cargamento de 4 000 toneladas de azúcares de las Filipinas para llegar en la semana entrante al precio de 3.16; siendo creencia que está bajo negociaciones de venta a un refinador otro lote de Filipinas para llegar durante el transcurso de esta semana, al mismo precio.

Posteriormente se anunciaron nuevas ventas de 2,000 toneladas de Cuba para embarque en la segunda quincena de Octubre y primera quincena de Noviembre al precio de 1.14 l.a.b. a operadores y 1,000 toneladas de igual procedencia para embarque en septiembre al precio de 1.13 l.a.b. con destino a la América del Sur.

A la apertura del mercado de crudos ayer se anunció una nueva venta a la Refinería American de 4.300 toneladas de azúcares de las Filipinas en el puerto de New York al precio de 3.16, habiendo quien vendería al mismo precio 2 000 toneladas de igual procedencia para llegar en la semana entrante, con oferta de compra en firme («bid»).

Reportóse también otra venta de un cargamento de Cuba al precio de 1.18 centavos costo y flete y uno o dos cargamentos de Puerto Rico, probablemente obtenibles al mismo equivalente. Los refinadores en general inclinados a esperar, aunque siendo creencia pagarían el precio de 1.16 centavos costo y flete base, bien por azúcares de Cuba o de Puerto Rico en posiciones que llenasen sus necesidades.

Después del cierre de la Bolsa de Futuros de Azúcar de New York, se anunció una venta a poeradores de 3.000 toneladas de azúcares de Cuba para embarque en Octubre al precio de 1.13 libre a bordo.

En los almacenes afianzados de New York las existencias de azúcares crudos en el día de ayer ascendían a 119.080 toneladas.

Quieto y sin cambio rigió ayer el mercado de azúcares refinados. Los nuevos pedidos continúan siendo buenos.

El refino tipo Snow White ha sido reducido a la base de 4.40.

Quieto y sin cambio actuó ayer el mercado de azúcares en Londres. La Terminal abrió quieta; cerrando con tono sostenido.

Cables recibidos de New York dicen que es evidente que ha de costar trabajo resucitar el optimismo en el mercado azucarero. El ramo se da cuenta de la ardua tarea que representa obtener un acuerdo entre los principales países productores para restringir la reducción. Y un plan así es de necesidad el objetivo primordial de la comisión de banqueros y hacendados. Claro está que las ventas a Rusia han de servir de ayuda; pero aún dado el caso de que se efectúen el máximum de los embarques proyectados, todavía ha de quedar un tremendo remanente. Los refinadores no dan señales de lo que se proponen hacer. Dícese que el movimiento del refinado sigue a buen promedio; pero los refinadores no parecen comprar ningún crudo para reponer sus existencias de materia prima.

Desde el punto de vista del mercado en sí, la situación es desconcertante. Resulta difícil precisar hasta qué punto está descontada tan extraordinaria situación en los bajos precios actuales. Sabemos que los precios del mercado son bastante inferiores al costo de producción; pero el caso es que se sigue produciendo azúcar. De todos modos creemos que a partir de ahora lo probable es que ualquier cambio que ocurra sea en sentido favorable y preferiríamos mantenernos del lado alcista.

Derretidos y entregas por quince refinadores de los Estados Unidos según el Instituto Azucarero:

DERRETIDOS

Enero 1 a Agosto 9 de 1930: 2,985 000 toneladas largas; valor crudos.
Enero 1 a Agosto 10 de 1929: 3.210,000 toneladas largas; valor crudos.
Semana que terminó en Agosto 9 de 1930: 90,000 idem idem.
Semana que terminó en Agosto 10 de 1929: 120,000 idem idem.

ENTREGAS

Enero 1 a Agosto 9 de 1930: 2.978,581 idem idem.
Enero 1 a Agosto 10 de 1929: 3.220,524 idem idem.
Semana que terminó en Agosto 9 de 1930: 69.894 idem idem.
Semana que terminó en Agosto 10 de 1929: 134.413 idem idem.

LA LLUVIA EN LA REPUBLICA

Según los partes oficiales recibidos en la Secretaría de Comunicaciones, procedentes de las distintas estaciones telegráficas, durante las 24 horas del lunes llovió en los siguientes términos:

Provincia de Pinar del Río: Llovió poco en Arroyo de Mantua, Las Martinas, Mantua y Viñales y nada en el resto de la provincia.

Provincia de la Habana. Llovió regular en Ceiba del Agua, Rincón y Vereda Nueva. Poco en Aguacate, Bainoa y Bejucal.

Provincia de Matanzas. Llovió mucho en Amarillas, Güira de Macurijes y Roque. Regular en Alacranes, Cabezas, Navajas, San Miguel de los Baños y centrales Cuba, Triunfo y Limones.

Provincia de Santa Clara. Llovió mucho en Mataguá, Trinidad y unas de Zaza. Regular en Constancia, Guasimal y Manicaragua. Poco en Abreus, Aguada de Pasajeros y Sancti Spíritus.

Provincia de Camagüey. Llovió mucho en Contramaestre, Alia, Florida, Jagüeyal, Júcaro, Santa Marta, Simón Reyes y Stewart. Regular en Senado. Y poco en Céspedes, Falla, Lugareño, Martí, Nuevitas y Santa Cruz del Sur.

Provincia de Oriente. Llovió mucho en Cacocum, Cauto, Guisa, Ingenio Río Cauto, Santa Rita y Victoria de las Tunas. Regular en Auza, Babiney y Gobernador Barceló. Poco en Auras, Campechuela, Ceiba Hueca, Chaparra, Puerto Padre, San Germán y Lelasco.

Mercado del Tabaco

Ramón Ruisánchez y Compañía vendieron y entregaron ayer a Cuesta, Rey y Compañía, ciento veintidos tercios de clases limpias procedentes de la vega «Campo Hermoso», de San Juan y Martínez, de la cosecha del veintiocho.

Hermann Diehl registró y cargó, en los almacenes de Puente y Compañía, ochenta tercios y pacas de permanentes y botes de la nueva cosecha de Remedios.

Treinta y tres tercios de otras tripas, vendieron y entregaron Constantino González y Compañía a Tamargo y Compañía.

Rodríguez, Méndez y Compañía hicieron ayer otra entrega de broncos de la nueva cosecha a Calixto López y Compañía. Fueron cuatrocientos ochenta tercios, los que sumados con los que entregaron el día anterior, hacen un total de ochocientos cincuenta y cuatro.

Otras operaciones a base de tabaco de Vuelta Abajo y de Remedios, están concertadas y en esta misma semana han de comenzar los registros de los tercios que entran en aquéllas.

LA RAMA QUE ENTRO

Entraron ayer por los ferrocarriles, las partidas de tercios y pacas de tabaco en rama que relacionamos a continuación:

De Mendoza, para Camejo y La Paz, 41.
De Consolación, para Cano y Hermanos 56.
De Puerta de Golpe, para Manuel A. Suárez y Compañía 101.
De Camajuaní, para Puente y Compañía 36.
De Esperanza, para Muñiz Hermanos 116.
De Santa Clara, para la Cuban Land, 94.
De Zaza del Medio, para J. Jiménez 1.
De Florencia, para Abelardo Cuervo y Compañía 103.
De General Carrillo, para H. Duys y Compañía 86.
De Zaza del Medio, para Lobeto y Compañía 97.
De Puerta de Golpe, para Constantino González y Compañía 5.
De Ovas, para Manuel A Suárez y Compañía 101.
De Florencia, para Constantino González y Compañía 94.
De Santa Clara, para la Cuban Land 93.
De Herradura, para Pastor Sánchez 39.
De Guane, para Pouso y Pérez 18

DE LAS EXPORTACIONES

Durante el pasado mes de julio se exportaron las siguientes cantidades de tabaco en rama:

De tercios, 15.968; de barirles, 2.921; de pacas, 7.706.

En el mismo mes del año pasado, se exportaron: 9.962 tercios; 4.695 barriles y 8.965 pacas.

Durante los siete primeros meses del año actual, se exportaron 126.835 tercios; 25.273 barriles, y 52.112 pacas.

En los mismos siete meses del año pasado, las exportaciones de rama y de ésta despalillada, fueron: 107.844 tercios; 35.780 barriles, y 50.607 pacas.

Es decir que hasta el treinta y uno de julio, hemos exportado de más, en tabaco en rama, 669.998 kilogramos.

Esta diferencia a favor del presente año, la hallamos al comparar el peso de las cantidades antes anotadas y exportadas.

Mercado de Bonos

NUEVA YORK agosto 19. AP.

BONOS DE LA LIBERTAD

	Alto	Bajo	Cierre
Libertad 3½ s.	100.31	100.31	100.31
1o 4¼ s.	102.3	102.3	102.3
4o 4¼ s.	102.31	102.29	102.30
U S 4 s.	108.2	108.2	108.2
U S 4¼ s	112.20	112.20	112.20
U S 3¾ s			
U S 3¾ 1940-43			
U S 3¾ 1943-47			
In Tel and Tel	45	42 ⅝	44

BONOS CUBANOS

	Alto	Bajo	Cierre
Cuba 5½ 1953	100 ½	100 ½	100 ½
Cuba Ex 5 1944	100 ¼	100 ¼	100 ¼
Cuba Ex 5 1949			102
Cuba 4½ 1949	97	97	97
C. R. 5 s 1952	63 ⅜	59 ¼	59 ¼
C. R. 5 s 1952			78

BONOS INTERNACIONALES

	Alto	Bajo	Cierre
Burdeos 1934	105 ¾	105 ¾	105 ¾
Lyon 1934	105 ¾	105 ¾	105 ¾
Marsella 1934	105 ¾	105 ¾	105 ¾
Alemania 1949	106 ¼	106	106 ¼
Francia 1949	119 ⅝	119 ⅝	119 ⅝
Argentina 1957	99 ⅞	99 ⅞	99 ⅞
Chile 1942	101	101	101
Eslovaquia 1951	110 ⅜	110 ¼	110 ⅜
Italia 1951	98 ⅞	98 ½	98 ⅝
Brasil 1927 1957	79 ¼	78 ¼	78 ¼

Mercado de Algodón

Al cierre de las operaciones en el mercado local de algodón americano, los distintos meses de entrega se cotizaban a base de los precios que siguen:

Octubre	11.23
Diciembre	11.36
Enero 1931	11.47
Marzo 1931	11.39
Mayo 1931	11.55
Julio 1931	11.74

ESPAÑA É ITALIA
por los nuevos y lujosos vapores gemelos
CONDE GRANDE
—y—
CONDE BIANCAMANO
de la
LLOYD SABAUDO LINE
Dos salidas mensuales del puerto de New York a Gibraltar, Nápoles y Génova, haciendo la travesía en 6 días y medio.
Excelentes combinaciones ferroviarias entre Gibraltar y las principales ciudades de España.
Diríjase a:
A. BONA & COMPANY
O'Reilly 1, Habana
AMERICAN EXPRESS COMPANY, Inc.
Zulueta 15, Habana, o
LLOYD SABAUDO LINE
8 State Street New York, N. Y

FRUTOS CUBANOS

El comisionado especial en New York, en su cablegrama del día 18 del actual, informa lo siguiente a la Secretaría de Agricultura, Comercio y Trabajo, Sección de Fomento y Expansión Comercial:

«Vendiéronse ciento veinticuatro huacales de piñas desde dos pesos cinco hasta dos pesos sesenta. Unica venta».

Sigue flojo el precio de la piña, debe influir grandemente en ello el estar en su apogeo la recolección de frutos en los Estados Unidos y por tanto la fruta importada tiene que luchar en un mercado abarrotado por las frutas del país a precios bajos y además como es natural, el consumidor prefiera sus productos a los que está más habituados a las frutas exóticas por lo general más caras.

ZAFRA DE CUBA 1929-1930

SEMANA TERMINADA EN AGOSTO 16 DE 1930

CENTRALES COMPARADOS

Seis puertos	9
Otros puertos	6

ARRIBOS

	Toneladas
Seis puertos	3.730
Otros puertos	31.834
Total	35.564

EXPORTACION

	Toneladas
Seis puertos	21.124
Otros puertos	43.545
Total	64.669

EXISTENCIA

	Toneladas
Seis puertos	730.942
Otros puertos	698.899
Total	1.429.841

Totales comparados con el año 1929 hasta la fecha

ARRIBOS

	Toneladas
Agosto 16 de 1930	3.197.481
Agosto 17 de 1929	4.320.502
EXPORTACION	
Agosto 16 de 1930	1.729.578
Agosto 17 de 1929	3.530.192
EXISTENCIA	
Agosto 16 de 1930	1.429.841
Agosto 17 de 1929	735.574

EXPORTACION DE LA SEMANA

	Toneladas
Norte de Hatteras	14.121
New Orleans	5.578
Interior de los E. U.	133
Canadá	2.176
Reino Unido	21.078
Francia	3.246
Dinamarca	2.933
Rusia	12.405
Azores	2.999
Total	64.669
Exportación de azúcar refinado esta semana	133

ZAFRA DE CUBA DE 1928-1929

	Toneladas
Existencia	10.642

Colegio de Corredores

Cotización oficial del día 19 de agosto

	Tipos
Estados Unidos cable	3/32 P.
Estados Unidos vista	1/16 P.
Londres cable	4.87 ⅝
Londres vista	4.87 ¼
París cable	3.94 ¾
París vista	3.94 ¼
Bruselas vista	13.99
España cable	10.76
España vista	10.74
Italia vista	5.24
Zurich vista	19.46
Hong Kong vista	33.10
Amsterdam vista	40.33
Copenhague vista	—
Christianía vista	—
Estocolmo vista	—
Montreal vista	—
Berlín vista	—

Promedio del Azúcar

Precio promedio oficial en almacén, alcanzado por la libra de azúcar de acuerdo con lo dispuesto en el reglamento puesto en vigor por el decreto presidencial número 963 de julio 17 de 1930.

MES DE JULIO
2a. quincena

Habana	1.033624
Matanzas	1.024393
Cárdenas	1.033624
Sagua	1.033624
Cienfuegos	1.042086
Manzanillo	1.002856

Del mes

Habana	1.050671
Matanzas	1.041440
Cárdenas	1.050671
Sagua	1.050671
Cienfuegos	1.059133
Manzanillo	1.019903

Bolsa de New York

FERROCARRILES	
Atch Top Sta Fe	215½
Atl Coast Line	—
Baltimore Ohio	101⅛
Canadian Pacific	174½
Chesapeake Ohio	46⅜
Chi Gt West com	10
Chi Gt West pref	36¼
Chic N. W.	—
Chi Mil San Paul com	14⅜
Chi Mil San Paul prf	21⅜
Chic Rock I. P.	95
Delaware Hudson	—
Erie	38⅛
Great Northern	—
Kansas City Southern	—
Lehigh Valley	—
Louisville Nash	—
Mo Kan Tex com	40
Mo Pac com	—
Mo. Pac pref	—
N. Y. Central	161⅝
N. Y. New Haven H.	105½
Northern Pacific	—
Pennsylvania	72
Reading	—
St Louis S. Francisco	—
Seaboard Air Line com	6
Southern Pacific	116¾
Southern Railway	81¾
Union Pacific	215½
Wabash comunes	30½
Western Maryland com	22½
Alleghany Corporation	20
EQUIPOS	
American Car Foundry	44
American Locomotive	40
Baldwin Locomotive	29
Gen Rail Sig.	—
Pullman Company	69¾
Westinghouse Air Brake	69¾
MOTORES	
Chrysler Motors	27⅛
Continental Motors	3¾
General Motor New	43¾
Grahan Paige	6¼
Hudson Motor com	29
Huppmobile	13
Mack Trucks	55
Nash	32½
Packard Motors	13⅛
Reo Motors	—
Studebaker Corp.	28¾
White	33
Willys Overland	5¾
Yellow Truck	22¼
MARINA	
American International	33
Atlantic Gulf West I.	—
United Fruit	86¾
ACCESORIOS	
Am. Bosch Mag.	34¾
Briggs Mfg com	20¼
Eaton Axle S.	—
Electric Auto Light	69⅛
Murray Body	—
Spicer Mfg com	—
Stewart Warner	24½
GOMAS	
Fisk Tire	2
Goodrich	23½
Goodyear	62⅞
Kelly Springfield Tire	3⅛
U. S. Rubber	21⅜
ACEROS	
Am. Steel Fou	—
Bethlehem Steel	79¼
Central Alloy	—
Colo F. I.	—
Crucible Steel	74
Otis Steel	25¾
Republic Iron Steel	34
U. S. Steel	166
Vanadium	89¼
Youngstown	—
PETROLEOS	
Atlantic Ref.	37
Barnsdall A.	23⅛
General Asphalt	42⅛
Houston Oil	79¼
Independent Oil Gas	21¾
Continental Oil	20½
Mexican Seboard Oil	22⅛
Mid Cont Pet.	24
Pan American B.	58⅛
Phillips Petroleum	32⅞
Pure Oil	20½
Royal Ducht	49⅜
Shell Union Oil	15¾
Sinclair Oil Corp.	23½
Skelly Oil	28¼
S. O. Calif.	62¼
Standard Oil Co of N. Y.	31⅛
Standard Oil of N. J.	71¼
Superior Oil	52¾
Texas com	52⅞
Texas Pac Land	21
Transcontinental Oil	18⅛
Union Oil Cal.	40¼
Warner Quinlan	11¾
DIVERSIONES	
Famous Paramount	56½
Fox Film	41¼
Loews Inc.	67
Pathé Exchange	—
Warner Bros Pic.	26¾
Radio Keith Orph Corp.	30½
TIENDAS Y ALMACENES	
American Woolen	—
Assd Dry Goods	33⅛
Montgomery Ward	31⅞
Sears Roebuck	63
Woolworth	59½
SERVICIOS PUBLICOS	
American For Pow	68½
American Tel and Tel	209
American Water Works	88½
Brook Man Tran	—
Columbian Carbon	131
Columbia Gas	58¼
Consolidated Gas	105½
Elect. Light Pow	66⅝
Interntl Tel Tel	44
Interboro R. T.	26⅝
National Power Light	44¾
North American	99⅜
Pub Ser N. J.	91⅛
Standard Gas Elec	99¼
United Corporation	30¾
Utilities Power and Light	31¾
MISCELAENA	
International Combustion	5¾
Int. Harvester	76¼
Johns Manville	90½
Lambert	91¾
Radio	39
Remington	26½
Columbia Graphopone	13¼
Simmons Company	24
United Aircraft	57¼
Western Union	170
Westinghouse	143¾
Warren Bros	45½
FERROCARRILES Y AZUCAR CUBANOS	
American Beet Sugar	—
American Sugar Ref.	—
Cuban Cane Sugar com	2⅛
Cuban Cane Sugar prf.	—
Cuban American Sugar	4½
Cuban Company	13½
Gt West Sugar	17⅜
Consolidated R. R. of Cuba	53⅝
Punta Alegre	1½
Puerto Rico Sugar	15⅛

Clearing House

Las compensaciones de cheques habidas entre los Bancos asociados al Habana Clearing House, durante el día de ayer, ascendieron a la cantidad de $2.144,209.22.

N. GELATS & Co.
Habana BANQUEROS Aguiar 106-108
Vendemos cheques de Viajeros
Pagaderos en todas partes del mundo
y Cartas de Crédito Circulares
en las Mejores Condiciones.
"SECCION DE CAJA DE AHORROS"
Recibimos Depósitos en esta Sección Pagando de 3 por 100 Anual.
Todas estas operaciones pueden efectuarse también por correo.

RADIO Y ELECTRICIDAD

A Cargo de Alberto Gird

TRASMISIONES PARA HOY

Estación C M W

588 Kc. 510 M.
9.30 a. m.: Noticias en general.
10 a. m.: Programas variados de propagandas comerciales.
11.30 a. m.: Clases de Inglés a cargo del profesor Mr. Lismore.
12 m.: Hora Radio Victor con el programa siguiente:
1—Luz Mala. Canción. Sofía del Campo.
2—Berceuse. Solo de Piano. Alfredo Cortot.
3—El Dictador. Canción de la Carta. Antonio Cortis.
4—Minuet. Violín. Renée Chemet.
5—Cuando el Rey fué a la guerra. Feodor Challapin.
6—Canción de la Tarde. Violoncello. Pablo Casals.
7—Historia del Bosque Vienés. Lucrecia Bori.
8—Quo Vadis Errante a través de los mares. A. Crabbé.
9—Hija del Regimiento. Conviene marchar. Toti Dal Monte.
10—Carmen. Aria de la Flor. Bernardo del Muro.
11—(a) Mazurka en C. Menor. (2) Mazurka en A. Menor. De Pachmann.
12—Trovador. Il Balen. Apollo Granforte y Orquesta de La Scala.
1 p. m.: Programas comerciales y números de música selecta.
6.30 p. m.: Hora Artística Hermanos Acebal.
7.30 p. m.: Clases de Inglés por el profesor Mr. Lismore.
8 p. m.: Programa de El Aguila.
9 p. m.: Hora Selecta a cargo del siguiente grupo artístico: Conchita Bañuls, Santos Menéndez; Paco Salas y Baby Alvarez.
10 p. m.: Programa Selecto desde el Estudio.
10.30 p. m.: Programa ameno y variado y Noticiario DIARIO DE LA MARINA.

Estación C M C Q

Loma del Mazo.
955 Kc. 313.8 M.
De 7 a. m. a 7.30 a. m.: Clase de Cultura Física.
De 7.30 a. m. a 8 a. m.: Noticiario C M C Q.
De 8 a. m. a 8.30 a. m.: Hora oficial.
De 12 a 12.30 p. m.: Programa musical que ofrece el candidato a representante por el Partido Liberal señor Rafael Jorge Sánchez.
De 6 a 7 p. m.: Programa comercial, resultado de los juegos de base ball en las Grandes Ligas.
De 7 p. m. a 8 p. m.: Don Porfirio y sus artistas.

Estación C M B Z

1010 Kc. 296 M.
De 9 a 10 a. m.: Hora Radio Social y Teatral. Música variada; noticias sociales y teatrales.
De 3 a 5 p. m.: Hora Radio Victor. Programa a cargo del Sexteto Cuba los verdaderos magos del son.
Programa:
1—A Gozar con el Cuba. Son.
2—Mulatica Picantona. Son.
3—Cachumbambé. Sonsonete.
4—Chivo que rompe tambor. Son.
5—Príncipe Marino. Son.
6—Suavecito. Son.
7—Bajito, Mamá, Bajito. Son.
8—El Guajiro del Cuba. Son.
9—Tengo Miedo. Son.
10—Barrio Reo. Son.
De 6 a 7 p. m.: Hora Radio Victor. La famosa orquesta de los hermanos Castro, que ameniza las fiestas del Havana Yacht Club, tendrá a su cargo el programa de esta tarde.
De 9 a 10 p. m.: Hora Radio Victor. Programa a cargo de la gran orquesta bailable que dirige Antonio María Romeu.

Estación C M Q

1130 Kc. 265.3 M.
11 a. m.: Programa Westinghouse como sigue:
1—Soy Virgencita. Fox trot.
Ya voló la paloma. Fox trot.
3—Balada del Río. Dúo con guitarras.
4—Contra Nazareno.
5—Favio pasodoble.
6—Abril Florido. Fox trot.
7—Mal Rumbeada. Tango.
8—Mis Pobres Ilusiones. Vals.
9—Coqueteos Pasillo.
10—Dolor que Canta. Tango.
11—María. Merengue Popular.
12—1804. Marcha Guerrera.
13—Tu Mamá y la Mía. Fox trot.
14—Cantando en la Lluvia. Fox trot.
15—Ya Canción de la Escoba. Canción.
16—El Relicario. Couplet.
17—Laudelina. Danzón.
18—Cuyaguateje. Danzón.

Estación C M C R

1285 Kc. 233.4 M.
Conservatorio Hernández Asiaín.
Trasmitirá de 3 a 7 p. m. Programa de música selecta.

Estación C M X

900 Kc. 333.1 M.
De 11 a 1 p. m.: Concierto de sobremesa.
De 1 a 2 p. m.: Programa selecto.
2 p. m.: Hasta luego.
De 8 a 9 p. m.: Hora Radio Phillips con escogido y variado programa a cargo del Grupo Artístico dirigido por Carlos M. Domínguez.
9 p. m.: Hora Correcta.
De 9 a 10 p. m.: Programa de música selecta.
De 10 a 11 p. m.: Concierto bailable.
11 p. m.: Buenas noches.

Estación W L W

700 Kc. 428 M.
8 p. m.: Programa Variety.
8.30 p. m.: Camel Pleasure Hour (N B C).
9.30 p. m.: Toms Peanut Revue.
10 p. m.: Kingtaste Sonneteers, programa como sigue:
1—Im in the market for you.
2—My Ohio Home.
3—Anytimes the time to fall in love.
4—Into muy heart.
5—You Darling.
6—Exactly like you.
7—Wake Up children, wake up.
8—The Moon is low.
9—Keepin myself for you.
10—Moonlight and Roses.
10.30 p. m.: Pepsodent Amos and Andy (N B C).
10.45 p. m.: Literary Digest Topic in Brief. Floyd Gibbons (NBC).
11 p. m.: Estado del Tiempo.
11.02 p. m.: Hora exacta.
11.03 p. m.: Royal York Dance Orchestra (NBC).
11.30 p. m.: Night Voices.
12 m.: Jan Garber y su Orquesta.
12.30 a. m.: Variety Hour.
1 a. m.: Henry Busse y su Orquesta.
1.30 a. m.: Buenas noches.

Mercado Ganadero

Consignados a la Compañía Ganadera de la Habana llegaron ayer dos carros con cincuenta reses procedentes de Camagüey, las que fueron metidas en los corrales del Matadero Industrial.

LOS PRECIOS EN PIE
De vacuno

Precios pagados por compradores en los mercados de origen:

En Oriente, a 3½ centavos con 5 por 100 de descuento.

En Camagüey, a 3½ centavos con el 5 por 100 de descuento en la finca; y sin descuento en la ciudad.

En Las Villas, a 3¾ centavos con el 10 por 100 de descuento.

En Pinar del Río, de 3¼ a 3½ centavos; pero entregado en la Habana.

Del lanar

El ganado lanar de 5 a 6 centavos.

El de cerda

Del país, de 8½ a 11 centavos.
Americano, de 8 a 11 centavos.

MATADERO DE LUYANO

En el Matadero de Luyanó se sacrificaron las siguientes reses:

De vacuno	82
De cerda	52
De lanar	30

Los precios que rigieron en el Matadero de Luyanó fueron:

	Centavos
Vacuno	De 15 a 17
Cerda criollo	De 42 a 45
Cerda americano	De 36 a 40
Lanar	De 30 a 40

MATADERO INDUSTRIAL

En el Matadero Industrial se sacrificaron las siguientes reses:

De vacuno	270
De cerda	164
De lanar	47

Los precios que rigieron en el Matadero Industrial fueron:

	Centavos
Vacuno	De 15 a 17
Cerda criollo	De 42 a 45
Cerda americano	De 36 a 40
Lanar	De 30 a 40

NO MAS "MADE IN..."
¡HECHO EN CUBA!
"INDIAN"
Un sobre superior a un precio popular
Entre las varias industrias nacionales, destácase con éxito la de la producción de sobres "INDIAN" de "Cultural S. A."
Estos sobres son preparados tan esmeradamente como puedan hacerlo las mejores fábricas del extranjero, en las diversas medidas más en uso.
Fondo blanco, fondo azul, manila, etc.
Somos los mayores productores de sobres en Cuba.

GUIA DEL ELECTOR CUBANO
Por SALVADOR VAZQUEZ Y LLORET
Un libro práctico, que contiene las Leyes y Reglas que rigen el Derecho de sufragio en Cuba, expuestos de modo sencillo y claro para que sea comprendido por todo el mundo. Tiene también los Estatutos de los Partidos Liberal, Conservador y Popular así como el Almanaque Electoral, la Cartilla Electoral, Modelos de actas para los Presidentes de Mesa y todos los datos que debe conocer el elector. Es lo más útil y sencillo que se conoce.
Precio del ejemplar a la rústica ... $1.50
FARMACOLOGIA APLICADA
Por el Prof. A. J. CLARK
El Profesor Clark, una de las eminencias médicas de la actualidad, ha sabido reunir con gran habilidad en un libro de volumen relativamente reducido, todos los conocimientos de Filosofía Normal y Patología que debe tener presente el médico para interpretar la acción de los medicamentos y para precisar todos cuantos datos sean útiles en la terapéutica moderna. Esta edición española ha sido traducida de la tercera inglesa, que es lo más moderno que se conoce.
Precio del ejemplar en 4o. encuadernado en tela ... $7.00
LOS HURACANES EN LAS ANTILLAS
Por el P. SIMON SARASOLA. Prólogo del Dr. Carlos Millás, Director del Observatorio Nacional y Apéndice del P. M. Gutiérrez Lanza, Director del Observatorio de Belén.
Una obra utilísima, dada la importancia de las perturbaciones ciclónicas en las Antillas, que sirve de guía a navegantes, aficionados al estudio de la Astronomía y al público en general, puesto que ofrece de modo sencillo, todos los datos que se conocen acerca de los ciclones, su curso, desarrollo, etc. La obra está ilustrada con gráficos y contiene también una descripción del ciclón del 20 de Octubre de 1926.
Precio del ejemplar a la rústica ... $4.00
La misma obra encuadernada en tela ... 5.00
LA CIENCIA DE LA VIDA
Obra original que arroja una nueva luz en problemas de máximo interés para todo el mundo, por H. G. WELLS, J. HUXLEY y G. P. WELLS
En esta obra se ofrece un relato claro y sencillo de todo cuanto se conoce hoy en día sobre la vida en todas sus manifestaciones. El origen de la vida, el progreso de la evolución, naturaleza y funcionamiento del cuerpo humano, la reproducción y la muerte, todos estos y muchos más problemas vitales, están tratados con gran sencillez, por estos tres sabios, orgullo de nuestra época. Para mayor comodidad en la adquisición de la obra, que está impresa en magnífico papel cuché e ilustrada con infinidad de grabados y láminas en negro y en color, se publica por cuadernos de 32 páginas, cada uno de los cuales tiene además una lámina en colores a todo tamaño.
Precio de cada cuaderno, con artística cubierta ... $0.70
LA MODERNA POESIA
Obispo 135. Apartado 605. Teléfono A-1171. Habana.
CERVANTES
Galiano 62. Apartado 1115. Teléfono A-4958. Habana.

M.E.C.D. 2016

Para ELLOS y Para ELLAS

CONSULTORIO POR LA DOCTORA HERMINIA PLANAS

SECRETOS DE UNA PARISIENSE. CONOCETE A TI MISMA.

Estimada amiga:

El detalle de un volante plisado adornando el escote puede aprovecharse para modificar el ancho de los hombros. El grabado mayor muestra el escote en línea prolongada con dicho volantico sisado por una banda o bies que contribuye a disminuir la distancia de hombro a hombro.

Suya,

LETICIA.

CANTO AL MANTON DE MANILA

¡Mantoncito de Manila!
¡Rico pañuelo chinés,
que se ciñe y se perfila
de los hombros a los pies,
como si de carne fuera!
¡Pañolito japonés
que del Rastro a la Pradera
brillas como una bandera
del barrio de San Andrés!
Con tus vivos rosetones,
más rojos que la sangría
del Costado Redentor,
saludas, en los balcones,
al Cristo de la Agonía,
que pasa en las procesiones
al redoble del tambor.
Y en las tardes de verbena,
cohetes y algarabía,
mientras la música suena
como es gitana y morena,
por manto te llevaría
la Virgen de la Almudena!
¡Mantón, que siempre serás
engañador y cruel,
y, al paso, prendiendo vas
de tus flecos,
un hombre en cada cairel;
y te los llevas detrás,
como si fueran muñecos
de papel!
¡El que acaricia el escote
con una caricia honrada:
y el que, extendido en la grada,
reluce más que el capote
de paseo del espada!
¡El que parece sufrir
y estremecerse y gritar,
cuando el torero, al matar,
está a punto de morir!
El que recuerdas al verte
cuando en el baile revuelas
la novia de Luis Candelas
y el pañuelo de Reverte.
¡Pabellón de colorines,
reflejos y tornasoles
¡Espejo de los jardines
españoles!
¡Esplendoroso y risueño
como una iluminación
en una noche de estío!
¡Maravilloso mantón
madrileño!
¡Por una vez eres mío!

L. Fernández Ardavín.

ROSY:

Tanto al levantarse como después de almuerzo y comida, es imprescindible la limpieza de la dentadura para su natural higiene y conservación. Le recomiendo no gaste otra pasta de dientes que la «Ziodine», a base de materias especiales para conservar una dentadura perfecta. La venden en las grandes tiendas, droguerías, farmacias, etc.

TORTURADA:

Siempre ha sido una seria preocupación para el sexo bello el engordar o enflaquecer demasiado; pero ahora se trata de algo más difícil de conseguir, porque es preciso adelgazar de cierta manera, sin perder la redondez de los hombros; en una palabra, modelando la figura para amoldarla a la moda actual.

Hasta hace poco tiempo no se conocía un medio eficaz para reducir el exceso de grasas; pero hoy se ha descubierto un tratamiento, empleado con gran éxito por varias personas, sin que la salud se resienta lo más mínimo.

La receta es sumamente sencilla y puede hacerse en casa comprando los siguientes ingredientes: hojas de fresno, cuatro gramos; extracto de corteza de anémonas 90 gramos.

Las hojas de fresno se ponen en un recipiente de porcelana, y encima se echan tres tazas, de las que se usan para el café de agua hirviendo; se deja reposar un minuto, después se pasa por un lienzo fino y se agrega el extracto de anémonas. Luego se echa en un frasco de cristal que tenga tapón esmerilado, y puede usarse a las dos horas en forma de fricciones con la palma de la mano en la que se vierten unas gotas. Las fricciones pueden darse dos veces en el día.

LIRIA:

Si tanto le preocupa, como es natural, el problema de su belleza, acuda cuanto antes a «Madame Lucie», Industria 111, A-9327, donde será atendida. Le recomiendo los polvos y loción de esa casa, que son excepcionales para el caso.

YA ES DIVERTIRSE

—Mamá ¿vamos hoy a los funerales de la marquesa?

—¡No tal! Ayer al teatro, hoy a los funerales... ¡No piensas más que en diversiones!

DIANA:

He aquí una manera eficaz para reforzar la voz:

Son útiles las infusiones de malva, cebada, altea, regaliz manzanas, etc., obran probablemente más por su temperatura que por sus principios medicinales.

Para combatir la afonía o pérdida temporal de la voz, se puede tener en la boca un trozo de bárax y dejarlo disolver poco a poco.

Como consecuencia de varios experimentos ejecutados con objeto de comprobar la acción de algunos medicamentos sobre las cuerdas vocales, se ha comprobado que usando las inhalaciones de tintura de benjuí, sube el tono de la voz en una octava, mientras que el bálsamo de tolú lo baja media octava, y el alcohol alcanforado causa afonía.

GRACY:

Muy simpática su consulta, que evacuo gustosa: Use con frecuencia la acreditada pomada «Liliana» que hará que su cabello crezca lozano e higiénico. Pregunte a sus amigas y estoy segura que todas convendrán en que no hay otra igual. La expenden en los salones de belleza, farmacias, droguerías y establecimientos acreditados.

LOS ESCAPES DE GAS

En caso de un escape de gas, téngase presentes las siguientes reglas:

1o.—No entrar ni permanecer con luces en los locales donde exista el escape.

2o.—Cerrar la llave del contador.

3o.—Ventilar la habitación.

4o.—Practicar en seguida las reparaciones necesarias.

Con un pincel se aplica a la superficie del tubo agua fuertemente cargada de jabón: en el punto en que exista el escape se formarán burbujas o espuma.

COSTURERA:

No le dé pena consultarme. Le diré que suele ocurrir que algunos pares de medias nuevos de rica seda formen alguna pequeña «bolsa» que no se quita al ponérselas. Lo mejor para hacerlas desaparecer es lavarlas si es posible antes de usarlas. A la segunda vez de haberlas lavado, la «bolsa» habrá desaparecido porque la seda se estiró.

Se lavan restregándolas muy suavemente en la espuma del agua caliente jabonosa. Después se aclaran con el agua fría y se cuelgan al calor del sol, pero no directo.

ANFITRION:

Para hacer corazón relleno tome el corazón y ahuéquelo lo suficiente. Hágase un picadillo con la masa que se haya quitado y unas lonjas de jamón y carne de puerco, sofríase un rato con alcaparrado y cebolla picada. Después con este picadillo rellénese el corazón cociendo en la fuente unas hojas de lechuga o pimientos asados o tomates cortados a lo largo.

Le agregaré que el te y el café deben guardarse en recipientes de vidrio y no en los de latón.

40 AÑOS DE ÉXITO
VINO-LEGÍTIMO-
PEPTONA-BARNET
FERROFOSFATADO
3 Copitas alimentan más que 100 gramos
CARNE FRESCA
Todo se asimila pronto sin digerir, descansa el estómago y el hígado
PREPARADO POR:
Droguería "Sarrá" - La Mayor

REYERTA ENTRE LAS RECLUSAS

Ocurrió en Guanabacoa y se castigará a las revoltosas

NOTAS DE GOBERNACION

En la Secretaría de Gobernación se recibió ayer un informe del alcaide de la cárcel de Guanabacoa dando cuenta de haberse registrado en dicho penal una riña tumultuaria entre varias reclusas por diferencias ocurridas entre las mismas.

El alcaide manifiesta que las protagonistas de dicha riña fueron Concepción Milián y Benigna Barrientos, tomando parte después Gregoria Faure, Regla María Ortiz y Agustina Pérez.

Para restablecer el orden se hizo necesario llamar a los guardianes del exterior de la cárcel.

Las reclusas que tomaron parte en la riña resultaron con leves heridas, siendo asistidas en la enfermería del centro.

El secretario de Gobernación ha ordenado que se imponga a las presas revoltosas el consiguiente correctivo.

LOS MUSICOS CUBANOS EN GOBERNACION

En poder del Secretario de Gobernación se encuentra desde ayer el informe confeccionado por el Subsecretario a propósito de la queja elevada por los músicos cubanos contra el Vitaphone, que les viene haciendo una terrible competencia económica.

Ayer, una comisión de músicos volvió a la Secretaría repitiendo sus quejas y solicitando nuevamente del Secretario la debida protección a sus intereses.

Pero, a lo que parece, el Secretario no podrá ofrecer, al pronto, un laudo en el problema planteado.

La referida comisión de músicos presentó al Secretario otra solicitud en el sentido de que se dicten medidas en favor de los músicos en general.

MUEBLES "LOS ENCANTOS"
San Rafael y San Nicolás
TELEF. A-0274
Tenemos exceso de mercancías, las liquidamos con precios especiales de contado y a plazos.

HABANERAS

(Viene de la Página NUEVE)

FRANCISCO DE LA TORRE

ULTIMO TRIBUTO

Una manifestación de dolor.
Sentida e imponente.

La constituyó en la tarde de ayer el entierro del doctor Francisco de la Torre y Bassave, ex-Magistrado del Tribunal Supremo y caballero excelente, correctísimo, cuya muerte ha causado profunda impresión en el seno de esta sociedad, en la que era respetado y querido.

Acto en que estuvieron representados sus familiares y sus amigos.

Severo el sudario.
Suntuoso.

Era de **Milagros**, el gran jardín **Milagros**, que se ha hecho una especialidad en trabajos fúnebres.

Sudario estilo **Emperatriz Eugenia**, de tul de seda lila bordado en rosas **Catalina Lasa**, pétalos de nardos y **asters**. Llevaba en los bordes, a manera de flecos, flores de azucenas, y en la parte superior una preciosa cruz de dalias blancas y orquídeas. En sus cintas se leía esta dedicatoria: **A Papá: Tus Hijos.**

Del mismo **Milagros** era el grupo de ofrendas florales de que paso a dar cuenta.

Una corona de gran tamaño estilo **Eternidad**, de sus hijos Elisa y Octavio.

Una monumental corona estilo **Souvenir**, de sus hijos Lolita y Miguel.

Otra corona muy grande también, estilo **Imperio**, de sus hijos Raimundo y Lucila.

Una gran corona estilo **Catedral**, de sus hijos María Luisa y Antonio.

Una cruz de dalias-crisantemos blancas, nardos y rosas **Georgina**, de sus nietos Rafaelito y Elisita.

Una cruz de delphiniums azules, dalias-crisantemos blancas y nardos, de su nieto Miguelito.

Una corona estilo **Meditation**, de sus nietos Susana, Alberto y Consuelo.

Una corona estilo **Claroscuro**, de sus nietos Isabelita, Virginia, Fernando y Felipe.

Una cruz de dalias y gladiolos amarillos con un corazón de **delphiniums** azules, de Eduardo González del Real y señora.

Una corona estilo **Tendresses**, del doctor Verdeja y familia.

Y una corona estilo **Renacimiento**, de Idalberto del Pico y señora.

Desde **El Clavel**, el gran jardín nacional de los hermanos Armand, llegaron hasta la cámara mortuoria las siguientes bellísimas ofrendas florales:

Una corona estilo **Aurora**, del Senado de la República.

Una corona estilo **Iris**, del doctor Clemente Vázquez Bello.

Una corona estilo **Esmeralda**, de Dolores Pérez Viuda de González e hijos.

Una corona estilo **Gloria**, del licenciado Jesús Ma. Barraqué.

Una cruz estilo **Pureza**, de María Calvo Viuda de Giberga.

Una corona estilo **Mariposa**, de Munguía, Alejo y Hermanos.

Una corona estilo **Cometa**, de Antonia Aciego Viuda de Bassave.

Una corona estilo **Imperio**, de Ramiro Seiglie y señora.

Una cruz estilo **Catedral**, del general Alberto Herrera y señora.

Una corona estilo **Luis XV**, de Aurora y José Agustín Ochoa.

Y un cojín estilo **Cardenal**, de Isabel Margarita Ordext.

jardines habaneros, eran estas:

De **El Fénix**, decano de los grandes

Una magnífica corona de dalias-crisantemos, gladiolos y rosas del doctor Rafael Montoro y familia.

Y una artística corona del coronel Caballero.

Con la firma de Trías, esto es, de la **Casa Trías**, el gran jardín del Vedado, era este grupo valioso:

Una corona, de sus sobrinos Pantina y Oscar

Una corona, **A Papá, Eduardo e hijo.**

Una cruz, de Elvira P. de Errasti.

Una corona, de Charles Kohly y familia.

Una corona, de Vidal Morales.

Una corona, del doctor Luis Garrigó y señora

Y una corona, de la Viuda de García e hijo.

¡Descanse en paz!

EN EL CARMEN

Solemnes fiestas.
En la Iglesia del Carmen.
Dispuestas para mañana con motivo de la bendición e nauguración del nuevo altar del Milagroso Niño Jesús de Praga.
Altar precioso.
De bella ornamentación.
Serán los padrinos el doctor J. M. Martínez Cañas, el eminente especialista, catedrático de la Universidad, y su bella y gentil esposa América Balsinde de Martínez Cañas.
El Prior José Vicente de Santa Teresa, bendecirá el nuevo altar.
Después la misa.
A las ocho de la mañana.

FRANCISCO BOUDET

Desde Santiago de Cuba.
Un huesped distinguido.
Es el señor Francisco Boudet y Vidal, Cónsul honorario de la República de México en esa ciudad, Director de la Sociedad Beethoven y Tesorero del Club San Carlos.
Ha venido a la capital para reponerse de sus males.
Llegó con su hija Esperanza.
Encantadora señorita.
Alojados se encuentran en la residencia del doctor Erasmo Regueiferos, hermano político del señor Boudet, en el Vedado.
¡Mi bienvenida!

CLINICA BUSTAMANTE

Meché Roig.
Gentil y graciosa señorita.
La hija adorada del notable criminalista doctor Enrique Roig.
En el dia de hoy va a ser sometida a la operación de la apendicitis en la Clínica Bustamante.
Será por la mañana.
A primera hora.
Encargado está de practicarla el célebre cirujano doctor Rafael Nogueira.
Mis votos aquí.
Por su mejor éxito.

BODAS DE SEPTIEMBRE

Un nuevo capitulo.
Las bodas de septiembre.
Concertada está para el sábado 6 la de Margarita Victorero, graciosa e interesante señorita, y el joven doctor Domingo Clarens.
La nupcial ceremonia se celebrará a las nueve y media de la noche en la Iglesia del Carmen.
Boda simpática,
Que resultará muy lucida.
A cargo del jardín **El Fénix** está el ramo que llevará la gentil Margarita.
Una creación otoñal.
De exquisita belleza.

DE VIAJE A EUROPA

América Rodríguez.
Muy conocida de las damas.
Embarca mañana en el vapor **Rio Panuco** con dirección a Europa.
Viaje relacionado con las grandes adquisiciones que hará en los más famosos centros de la moda y del gusto.
Corta su ausencia.
Regresará en octubre.

ANTE EL ARA

Bodas y más bodas.
Numerosas en la semana.
Está dispuesta para el sábado la de la señorita Victoria Zumaquero y Rodríguez y el joven Ildefonso Sampere y Méndez.
Hechas están las invitaciones para la Iglesia del Santo Cristo.
Por la noche.
A las nueve.

NOCHES DEL PRINCIPAL

Una obra se repite.
En el Principal.
Es hoy, **La fuerza del mal**, interesante obra de don Manuel Linares Rivas, representada anoche con gran éxito.
Vuelve al cartel hoy.
A petición.
La función del viernes en el Principal es de la Institución Hispano Cubana de Cultura.
Se estrenará **Héroes**, preciosa comedia original de Bernard Shaw, que es una sátira contra el prejuicio con que suelen juzgarse las hazañas del militarismo y en general contra la enervante influencia que la vida novelesca ejerce sobre algunas personas.
Los socios tendrán libre pase.
Mediante el recibo del mes.

LA BODA DE HOY

En el Angel.
La boda de esta noche.
Es de Nena López Sueva, bella y graciosa señorita, y el correcto joven Pedro Cano Doval.
Designados están tanto los padrinos como los testigos por ambos novios.
Del **Clavel** el ramo.
Un nuevo modelo.

CASA DUBIC

Curiosa exhibición.
Muy artística.
La ofrece desde el día de hoy en su elegante vidriera la Casa Dubic.
Dos cabezas con melena.
Finas y graciosas.
Modelos de Antoine, el célebre peluquero de Paris, el primero hoy en su rango y en su clase.
Demostración elocuente de que la moda de la melena se sostiene triunfal.
Melenas y más melenas.
Es lo que priva.

Enrique FONTANILLS

Noticias Que Interesan a los Choferes

TRASPASOS DE AUTOMOVILES

En el Departamento de Gobernación Municipal fueron legalizados ayer, ante el empleado señor Carlos López Rojas, los siguientes traspasos de automóviles:

Schackelford Motor Company, a Amparo Poló, un Graham Paige chapa 16625; Manuel Lima a Gumersindo Iglesias y Comuañía, un Ford capa 71903; José Paz a León E. Grestein, un Chevrolet chapa 49401; Angel Amaro a León E. Grestein un Auburn chapa 7240; Antonio Castro a Galbán Lobo, un Ford chapa 1320; Mercedes Queipo a Luis F. Iribarren, un Elcar, chapa 13486; Mariano Cano a Compañía Nacional de Autos un Ford, chapa 6113; Compañía Asfalto del Mariel a Compañía N. de Autos, un ford, chapa 1137; Casa Merson a Julián Durrueña un Ford chapa 1854; L. B. Ros a Rodolfo Quintas un Oakland chapa 6983, a Amador Pedro García, un Chevrolet chapa 39683; a Julián S. Villalba, un Chevrolet, chapa 7232 y a F. B. Wright, un Chevrolet, chapa 8413; Imperial Auto Company a Teodoro Gerharts un Nash chapa 7919 y a León S. Grestein, un Chevrolet, chapa 2108; Ernesto Peláez a León Grestein, un Hudson, chapa 47703; León E. Grestein a Oscar E. Cruz, un Chevrolet, chapa 1989; José F. Levine, a Emilio C. Rocha, un Hudson, chapa 48942; Ortega y Fernández a Damián Saura, un Dodge, chapa 6298; y a Julián F. Ibarra, un Overland, chapa 3071; Pedro Fajardo a Roberto F. Peba, un Chevrolet, chapa 39771; M. Nazabal y Compañía a Sebastián Alonso, un Chandler, chapa 12996; Elías Biton a Víctor Mesulan, un Chevrolet, chapa 1338; Luis González Sánchez a Andrés Seibone un Chrysler, chapa 39168; Pla Aixalá Company a Santos González, un Nash chapa 39135; Schackelford Motor a Federico Cajigal, un Graham Paige chapa 7335; Ernesto R. de Aragón a Schackelford Motor un Buick, chapa 7193; Angel García a José Dolores Hernández, un Dodge, chapa 38845.

A UN CONGRESO DE CRIMINOLOGOS

Se efectuará en Kentucky y Cuba ha sido invitada a él

El doctor Israel Castellanos, jefe del Gabinete de Identificación, representará a Cuba en el Congreso de Criminólogos que se celebrará durante el mes de octubre próximo en Kentucky, EE. UU.

Las conferencias comenzarán el día diez de ese mes. Será presidido por el doctor Swendensen y en él se tratará de mejorar la condición de los presos de toda la América.

Los temas que se desarrollarán en el curso de las conferencias son muy interesantes.

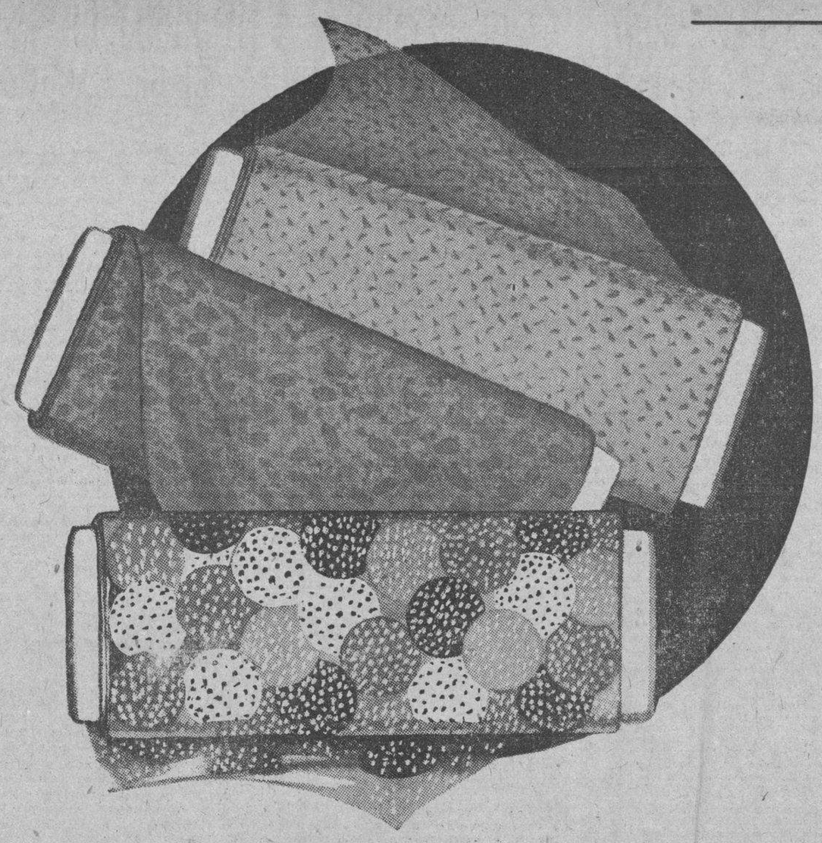

Oferta excepcional.

$1.48 vv

CORTES DE 4 varas

Cortes de cuatro varas de Voile Suizo estampado en los estilos de última moda. Gran variedad de diseños nuevos.

PRECIO CORRIENTE: 65 CTS. LA VARA.

Cortes de cuatro varas, de Voile Suizo, en colores enteros. Más de 50 distintos tonos. Calidad superior.

PRECIO CORRIENTE: 60 CTS. LA VARA.

¡SOLO POR CUATRO DIAS!
DESDE HOY HASTA EL SABADO.

FAJAS:

—de batista brocada, abiertas al lado, con elástico en las caderas.
Tallas 26 al 32 . . . . $2.50

—de cutí brocado con elástico a los lados. De 15 pulgadas de alto.
Tallas 26 al 34 . . . . $3.75

AJUSTADORES:

—de magnífico linón en colores, adornados con encajes ocre.
Tallas 34 al 43 . . . . $0.35

SOSTENDDORES:

—de tul rosa en los estilos modernos, adornados con encajes y entredós.
Tallas 34 al 46 . . . . $0.40

la Casa Grande
Angones y Cía.

REUNION DE LA CAM. DE COMERCIO

Tratará del cobro de tributos y de la tara al champagne

Hoy, a las cuatro p. m., celebra sesión ordinaria la directiva de la Cámara de Comercio Cubana, con la siguiente orden del día:

Lectura y aprobación si procede, del acta de la junta anterior.

Cumplimiento de acuerdos relativos: a) rebaja de fletes por ferrocarril; b) derogación Circular 14 de 1930 sobre depósitos garantizados por fianzas; c) regulación del procedimiento de extracción de muestras en la Aduana de La Habana y d) vistia al Secretario de Hacienda sobre el asunto del vermut Noilly-Prat.

La tara experimental al champaña.

El cobro de contribución por el Municipio de Santiago de Cuba a los comerciantes de la Habana que importen por aquella plaza.

El cobro de registro cablegráfico.

Circular 50 de 11 de julio sobre importación de vinos alcoholizados.

Varner STVDIO
retratos de arte
o'reilly 114
m.1256

NO ENVIDIE VD. A LAS BELLAS: USE LOS POLVOS DE ARROZ ORGIA Y LE ENVIDIARAN ELLAS
POLVOS
ORGIA
MYRURGIA
BARCELONA

M.E.C.D. 2016

FORMULA CONCLUSIONES LA DEFENSORA DEL MATADOR DEL VIGILANTE GALLINART

Está señalada para el día 9 del próximo Septiembre, la vista de los recursos a favor de los matadores de F. Camporro

En la causa instruída al procesado Pablo Valdés Ferrer, para quienes solicitan el fiscal y el doctor Alfredo Marill, acusador particular, diez y siete años, cuatro meses y un día de reclusión por la muerte del vigilante de la Policía Nacional Carlos Gallinart Díaz, ocurrida el 19 de abril último en la casa Príncipe número 17, ha formulado esta tarde sus conclusiones provisionales la defensa, a cargo de la doctora Celina Cardoso.

La doctora Cardoso niega la participación del procesado en los hechos justiciables, afirmando que el autor del homicidio lo fué el hermano de su defendido Alfonso Valdés Ferrer, a quien el vigilante Gallinart dió muerte cuando por él fué agredido. Por ello la doctora Cardoso interesa un fallo absolutorio, estableciendo como hechos los siguientes:

—Primera: Inconforme con la correlativa del Ministerio Fiscal y de la acusación particular, ya que mi defendido no ha realizado los hechos delictuosos que se le imputan. Cierto que el vigilante Gallinat penetró en la casa Príncipe 17, acudiendo a las voces de auxilio de Edna Francos; cierto que sostuvo una acalorada discusión con Alfonso Valdés, al negarse este último a acompañarle a la Estación, degenerando dicha discusión en lucha, en la que Alfonso utilizó el madero y el vigilante disparó su revólver, hiriéndole pero en una forma tal que no impidió a Valdés antes por el contrario, haciendo acopio de fuerzas que el instinto de conservación centuplicada en tales momentos logró desarmar al vigilante, que ya estaba medio aturdido con el golpe del madero, y disparando a su vez el resto de las cápsulas que contenía.

No hay un solo cargo que, con visos de veracidad, nos demuestre que mi defendido tomó parte en la lucha. Es sencillamente maravilloso el ver cómo se puede llegar a formularse una petición tan grave como la que se le hace a mi defendido, careciendo de la necesaria base para atentar contra el sagrado derecho de libertad del individuo.

LOS RECURSOS A FAVOR DE DOMINGO BETANCOURT Y ANTONIO PADILLA, MATADORES DEL PRESTAMISTA FLORENCIO CAMPORRO

La Sala de Vacaciones del Tribunal Supremo ha señalado para el día 9 de septiembre próximo, la vista de los recursos de casación relativos a la sentencia de la Sala Segunda de lo Criminal de la Audiencia, que condenó a los procesados Juan Pérez Montes o Domingo Betancourt y Antonio Padilla Rodríguez, a la pena de muerte por el robo con ocasión del cual resultó el homicidio del prestamista Florencio Camporro suceso que tanta espectación produjo en esta ciudad.

Los doctores Mario Alfonso Caballero y José M. Soublette sostendrán la procedencia de dichos recursos.

EL HOMICIDIO EN EL TERMINO DE EL COBRE

La propia Sala ha declarado sin lugar el recurso de casación establecido por el procesado Manuel Vázquez Allo o Juan Sánchez, contra el fallo de la Audiencia de Oriente, que lo condenó a la pena de doce años y un día de reclusión, como autor del homicidio de José González Yero, ocurrido en el Municipio del Cobre, la noche del 27 de junio de 1925, al disparar el procesado, que estaba por completo embriagado, un revólver, sin motivo alguno, contra la víctima.

Realizado el hecho el procesado se dió a la fuga permaneciendo en rebeldía hasta el mes de diciembre último en que fué capturado.

LA MUERTE DEL MAGISTRADO JUBILADO DR. DE LA TORRE

Ha dejado de existir en esta capital el licenciado Francisco E. de la Torre y Bassave, magistrado jubilado del Tribunal Supremo, que desempeñara con anterioridad los cargos de presidente de las Audiencias de Santa Clara y la Habana.

Su fallecimiento ha sido muy sentido, pues se trataba de un recto funcionario que dejara una estela imborrable de su labor en el Poder Judicial.

El sepelio del licenciado de la Torre se verificará hoy.

Acompañamos en su dolor a los hijos y demás familiares del extinto.

TRES SENTENCIAS DE LA AUDIENCIA EN MATERIA DE TEJIDO DE YUTE Y ALGODON

La Sala de lo Civil de esta Audiencia ha dictado sentencia declarando con lugar la demanda del procurador señor José S. Villalba, a nombre de su cliente la sociedad de G. Rey S. en S., del comercio de esta plaza, contra resolución de la Junta de Protestas, sobre aforo de tejido de yute y algodón, que importara dicha sociedad.

El Tribunal revoca la resolución del referido organismo y ordena el aforo por la Partida 133-C del Arancel sin recargo alguno.

Igual declaración ha hecho dicha Sala en el recurso contencioso administrativo seguido por Leopoldo González Cué, agente de aduanas de esta capital, contra resolución de la Junta de Protestas, sobre aforo de tejido de yute y algodón, al que se aplica la Partida 133-C del Arancel, sin recargo alguno, como lo instara el procurador señor José S. Villalba, que dirigiera al importador.

También el referido Tribunal ha aplicado la Partida 133-C del Arancel, sin recargo alguno, a una importación de tejido de yute y algodón, que importara la sociedad de esta plaza G. Rey S. en C., sucesores y continuadores de S. Gómez y Compañía, a la que dirigió el procurador señor José S. Villalba, que pidió la aplicación de la referida partida.

GANAN EL RECURSO LAS ENTIDADES H. DE CABAÑAS Y CARVAJAL, HAVANA COMMERCIAL COMPANY Y HENRY CLAY AND BOCK COMPANY

En el recurso de casación por infracción de ley establecido por el Ministerio Fiscal, en representación del Estado y las sociedades anónimas H. de Cabañas y Carvajal, Havana Commercial Company y Henry Clay and Bock Company Limited, en los autos del recurso contencioso administrativo seguido por aquellas sociedades contra el Estado, sobre revocatoria de una resolución de la Secretaría de Hacienda, relativa al pago de $15.816.99 por el impuesto del cuarto del uno por ciento, la Sala de lo Civil del Supremo ha dictado sentencia declarando sin lugar el recurso del fiscal y con lugar el de las referidas sociedades y, casando y anulando la citada sentencia, declara la demanda de las sociedades anónimas referidas, con lugar y revocando la resolución recurrida, ordena que se reintegre a la Havana Commercial Company la suma de $1.965.28; a la de H. de Cabañas y Carvajal $841 con 91 centavos y a la de Henry Clay and Bock Company Limited $13.009,80, que les fueron cobradas indebidamente por dicho concepto.

SOBRE AFORO DE SUEROS Y VACUNAS

La propia Sala de lo Civil del Tribunal Supremo ha resuelto el recurso de casación por infracción de ley entablado por el fiscal, en representación del Estado, contra sentencia de la Sala de igual denominación de esta Audiencia, que declaró sin lugar la demanda contencioso administrativa entablada por dicho Ministerio, a nombre del Estado contra la resolución de la Junta de Protestas, que aforó por la Partida 100-C del Arancel una importación de antitoxina serobacterina, sueros y vacunas hecha por el comerciante droguista de esta plaza doctor Ernesto Sarrá.

El Tribunal, aceptando la tesis de los doctores Segundo García Tuñón y Antonio Beruff Mendieta, confirma la sentencia de la Audiencia, que, como lo pidieran ambos letrados, confirmó la partida que dicho organismo aplicara.

SIN LUGAR UN RECURSO EN JUICIO DE DESALOJO

Sin lugar ha sido declarado por la Sala de lo Civil del Supremo el recurso de casación por quebrantamiento de forma establecido por la Compañía Vinícola de Cuba, S. A., contra la sentencia del Juez de Primera Instancia del Norte de la Habana, que declaró con lugar la demanda sobre desalojo de un terreno sito en el reparto La Ciénaga, que contra la referida entidad entablara el propietario de esta plaza Santiago Aspuru Goicoloa. Se confirma dicha sentencia y se imponen las costas a la entidad recurrente.

LA DETENCION DE ANTIGUO CARTERO

Se efectuó en Cárdenas, siendo enviado a la Habana. La causa

CARDENAS agosto 19. DIARIO, Habana.

En la madrugada de hoy fué detenido en su domicilio, en la calle de Carrillo, el ciudadano Andrés Brotons, que desde hace años viene prestando buenos servicios de cartero en las oficinas de Correos de esta ciudad.

Hizo la detención el Policía Especial señor Vicente Pérez, que vino con orden de detención y traslado a la Habana, expedida por el Juez de la Tercera Estación.

Se ignoran las causas que han motivado tal exhorto, pues Brotons ha sido siempre un honrado y laborioso vecino.

González Bacallao,

OCUPADO UN REVOLVER

GUAYOS, agosto 19. DIARIO, Habana.

En el día de hoy, en la finca «La Piedra» le fué ocupado un revólver Colt calibre 32, al ciudadano Gregorio Guelmes, el que en distintos lugares venía haciendo alardes de matón.

Teniendo confidencia cierta del caso los soldados a las órdenes del Sargento Gómez, Jefe del puesto de este pueblo Miguel Pérez y Manuel Viera, procedieron con un gran esfuerzo a reducirlo a la obediencia, ocupándole dicho revólver que sin licencia portaba.

Cábenos felicitar a los mencionados militares por ser ellos quienes vienen prestando buenos y arriesgados servicios en esta zona.

Barrios, Especial.

MURIO EN EL TREN EL SR. E. CURBELO

Era administrador del Central Constancia y persona estimada

ENCRUCIJADA, agosto 19 DIARIO. Habana. En la mañana de hoy confirmose el rumor circulado anoche de haber fallecido en el carro dormitorio del tren descendiente de la Habana a Caibarién, donde viajaba, el señor Eduardo Curbelo Hernández, conocido Administrador del Central Constancia, ubicado en este término, propiedad del señor Fowler, habiendo quedado el cadáver en la estación de Jovellanos, suponiéndose para su traslado a Cienfuegos donde residen sus familiares.

La noticia del fallecimiento del señor Curbelo ha causado hondo pesar en este término, donde era muy apreciado.

Enviamos nuestro más sentido pésame en nombre del DIARIO DE LA MARINA a los familiares del extinto.

Ayllón FERRER.
Corresponsal.

LA REELECCION DEL SEÑOR MARTIN MORA

GUANAJAY, Agosto 19. DIARIO, Habana.—Convocada por el Presidente del Ayuntamiento, recogiendo la idea del Director de «Claridades» acaba de celebrarse en el salón de sesiones una Asamblea, integrada por elementos de todas clases sociales. Tratóse obre la próxima potulación por la Asamblea Provincial Liberal del Representante Martín Mora, reeligiéndolo.

Acordóse nombrar una Comisión que organizará el recibimiento a la entrada de la población el día de la postulación que será el 28 del actual. La manifestación cívica era hasta la casa del pueblo, donde habrá un champagne de honor el día 29.

Peón, Corresponsal.

QUEJAS DE LOS CONTRIBUYENTES

Los de Remedios han sufrido perjuicios sobre el impuesto

REMEDIOS, agosto 19. DIARIO, Habana.

Los contribuyentes de fincas urbanas y rústicas, entre éstas las fincas azucareras quéjanse de los perjuicios causados al no reunirse la Comisión de Impuesto Territorial dejando incumplido el artículo séptimo de la Ley del Impuesto Municipal, sufriendo perjuicios el Tesoro Municipal, pues los contribuyentes no están dispuestos a pagar contribuciones de las que en tiempo y forma han pedido rectificación, de acuerdo con el artículo veintitres de la propia ley.

Veranes, Corresponsal.

ACLARACION SOBRE LA VENTA DEL PAN

LOS PINOS, Agosto 19.— DIARIO.— Habana.

En días pasados fué visitado por una comisión de vecinos por el Sr. Juan González, quienes me manifestaron que el dueño de la ptnadería La Primera de Los Pinos no daba el pan completo en su peso, pero lo cierto fué que se equivocaron al mencionar al Sr. Emilio Menéndez, uno de los dueños de la referida panadería y esto quedó desvirtuado cuando empleados del gobierno comprobaron que el Sr. Emilio Menéndez es de los hombres honrados que no claudica por tanto felicitamos al Sr. Menéndez, quedando aclarado tal asunto.

Pablo Donato

LA ENORME EXCURSION QUE HARAN EL SABADO A CIENFUEGOS, LOS TORCEDORES

Cinco trenes, de la B. a la F. saldrán de la Estación Central a diversas horas y otro más, el A., de S. Antonio de los Baños

Constituirán la excursión de los tabaqueros a la ciudad de Cienfuegos seis trenes. Estos serán señalados con letras y a cada torcedor se le proveerá de la tarjeta correspondiente, para su tren, a fin de que no haya confusiones y cada cual viaje en el tren que le corresponda.

EL ORDEN DE SALIDA DE LOS TRENES

El tren A, saldrá de San Antonio de los Baños, a las 11 y 45 p. m. y tomará en Bejucal a los excursionistas de dicho pueblo. Llevará 950 excursionistas.

El tren B. Saldrá de la Estación Central a las 10 y 5 p. m. A este tren se le incorporarán en Rincón 300 excursionistas, procedentes de Santiago de las Vegas.

El tren C saldrá de la Estación Central a las 10 y 30 p. m.

El tren D, saldrá de la Estación Central a las 11 y 05 p. m.

El tren E, saldrá de la Estación Central a las 11 y 30 p. m.

El tren F, saldrá de la Estación Central a las 11 y 40 p. m.

EL ORDEN DE REGRESO

Según nos participa la Comisión Organizadora el orden de regreso de la ciudad de Cienfuegos será de acuerdo con el siguiente itinerario:

El tren A, saldrá para la Habana, el domingo 24, a las 9 p. m.
El tren B, a las 9 y 30 p. m.
El tren C, a las 10 p. m.
El tren D, a las 11 p. m.
El tren E, a las 11 y 30 p. m.
Y el tren F a las 12 a. m.

AGOTADOS LOS BOLETINES

El Presidente de la Sociedad de Torcedores nos ruega que por este medio hagamos público que ha quedado cerrado el despacho de boletines. En total suman CUATRO MIL CUATROCIENTOS los excursionistas que toman parte en esta excursión a la Perla del Sur.

ASAMBLEA DE LA UNION NACIONAL DE DEPENDIENTES DE VIVERES AL DETALLE

El próximo domingo 24, a las ocho y media de la noche, celebrará la Unión Nacional de Dependientes de Víveres al Detalle, una gran Asamblea en el local de la Unión de Vendedores de la Habana Romay número 29, en esta ciudad.

Será un acto más de propaganda, en el que se manifestará el deseo de los miembros de esta sociedad de obtener la reforma de la Ley del Cierre y de su Reglamentación.

En el Manifiesto Convocatoria de la Asamblea, se pide a los asociados todos que asistan a dicho acto de protesta contra las 18 horas que trabaja una gran parte de los dependientes.

Se ha invitado a las representaciones de las sociedades que apoyan a los dependientes del giro de víveres en sus peticiones.

¿SE DISOLVERA LA FEDERACION CUBANA DEL TRABAJO?

El Presidente Fabregat mantiene su renuncia. En la sesión celebrada se pidió la separación de una filial de la Federación. Se promueven fuertes debates y no se llega a tomar acuerdo.

Ha celebrado una reunión el Comité Ejecutivo Nacional en pleno de la Federación Cubana del Trabajo, para conocer y deliberar sobre la renuncia presentada por el Presidente de este organismo, señor Luis E. Fabregat, en vista de lo infructuoso de las gestiones realizadas por distintas comisiones para que retirara dicha renuncia.

Pasada lista por el Presidente en funciones señor Henríquez solo se anotaron dos ausencias: la del señor Fabregat, Presidente dimitente y la del señor Arévalo, ausente en las Conferencias del Trabajo en la Liga de las Naciones, Ginebra.

UNA MOCION

Se dió lectura a una comunicación del señor Fabregat en que hace firme su renuncia, y en la que declara que al proponer él a la creación de la Federación Cubana del Trabajo, a la que dedicó sus mayores entusiasmos y energías, no lo hizo para enfrentar a unos trabajadores con otros hasta convertirlos en enemigos encarnizados, sino para constituir un frente moderado, única y exclusivamente **sindicalista**, en que haciendo uso de los derechos legales, se gestionara ante los Poderes toda clase de mejoras, pero siempre, marchando de acuerdo con la estricta moral obrera, y respondiendo al llamamiento de la solidaridad, cualquiera que fuere la filiación de los obreros solicitantes.

CONSIDERACIONES

Termina el escrito fundamentando la retirada de su renuncia, en las siguientes consideraciones:

"La Federación Cubana ha de ser un organismo sindical de estricta lucha de clases no cooperativa con nadie, y solidaria siempre: ha de mantener su espíritu de rebeldía ante el abandono que es casi una burla, en que se tiene al proletariado de Cuba; debe exigir el respeto a todas las opiniones e ideologías, y la absoluta separación de los cuerpos policíacos de las cuestiones obreras; declarar de manera terminante, que los Cuerpos de Policía no deben de estar al servicio de las Empresas en sus luchas con los obreros como parece viene ocurriendo en distintos sectores, especialmente en la Compañía Cubana de Electricidad; que debe volverse a la normalidad a las organizaciones obreras que han sido suspendidas, acusadas de profesar ideas que nuestra Constitución garantiza, por no constituir ello delito alguno y recomendar la acción política obrera en todos los sectores de la Federación, con un solo lema: Sufragio real, efectivo y no reelección.

OTRAS MOCIONES

Seguidamente se dió lectura a una Moción firmada por el señor Fabregat y otros, pidiendo la expulsión de la Federación Cubana del Trabajo, de la llamada Federación Obrera Industrial de Cuba, por conducirse contra la moral y los intereses de la clase trabajadora.

LA DISOLUCION DE LA FEDERACION CUBANA DEL TRABAJO

Otra moción firmada por la mitad más uno de los miembros del Comite Ejecutivo Nacional pleno, somete a la aprobación y resolución inmediata, el siguiente acuerdo:

"Considerando que no se tienen las garantías necesarias para actuar en la organización obrera, debe acordarse de inmediato la total disolución de la Federación Cubana del Trabajo recomendándole a cada una de las organizaciones componentes el mismo procedimiento.

SURGEN PROTESTAS

La lectura de esta moción ocasionó protestas y hasta luchas personales, rompiéndose el quorum, sin haber llegado a ningún acuerdo definitivo.

Por los rumores que recogimos en el local, al disgregarse los miembros del Ejecutivo suponemos que los partidarios del señor Fabregat constituirán una nueva Federación Nacional, que seguramente asumirá el control de las organizaciones adheridas a la Federación Cubana del Trabajo, y que a la vez desenvolverá independientemente un sector político socialista.

Esta disgregación que sombrea en el horizonte proletario, puede llegar a ser el puente de plata que facilite la unión de los distintos sectores en que está dividida la masa obrera.

RIÑEN DOS MUJERES CAUSANDOSE HERIDAS

GUANABACOA Agosto 19, DIARIO, Habana.— El vigilante 920 de la Policía Nacional Ignacio Posada, condujo a la casa de socorros, donde fueron asistidas por el doctor Jiménez Gallo, María Díaz Sandoval, de 21 años, soltera de la raza de color, vecina del Reparto Los Angeles, de tres heridas situadas en la región sigomatica izquierda y sobre el hombro del mismo lado, graves; y Evangelina Pérez Díaz, de 30 años, soltera de la raza de color y vecina del mismo lugar, de una contusión menos grave en la región abdominal.

Expuso a la policía María, que al sostener una discusión con Evangelina, esta le arrojó un vaso, causándole las lesiones que presenta, manifestando a su vez dicha Evangelina que su antagonista le causó el mal al darle un fuerte puntapié.

La lesionada pasó a su casa quedando la otra detenida en el vivac hasta que preste doscientos pesos de fianza.

Francisco CORTES.

UN MENOR ARROLLADO DE UN MODO CASUAL

MANGUITO, agosto 19 DIARIO. Habana. Anoche el menor Félix Segundo, de esta localidad fué arrollado por el automóvil que manejaba Genaro Mejías, del Central Mercedes, recibiendo aquel lesiones menos graves y habiendo tenido que prestar dicho chauffeur fianza de cien pesos para gozar de libertad.

El hecho ocurrió frente al Parque Gronlier, de Manguito. Estimándose casual.

Corresponsal.

MAGISTRADO HABANERO LLEGA A SANTA CLARA

SANTA CLARA, Agosto 19. DIARIO, Habana.—Llegó en la tarde de hoy, vía Ruta Central, el integro Magistrado de la Audiencia de esa capital doctor Ricardo R. Duval Fleites. Su viaje es de asuntos familiares.

El mencionado funcionario es muy agasajado en esta su ciudad natal. Reciba nuestro saludo.

Armando Machado.

ANTE EL FISCAL MATANCERO SE HACEN DENUNCIAS DE 'FUMADEROS' Y 'TIMBAS'

Asiáticos acusados. Sobreseída la causa contra jugadores de Sabanilla. Inquietud por el bacilo Coli. Un homenaje

MATANZAS, Agosto 19.— DIARIO, Habana.

Acaba de ser formulada una nueva denuncia ante el Fiscal de esta Audiencia contra los fumaderos y 'timbas' de juego prohibido establecidos por asiáticos en esta ciudad.

El individuo que ha denunciado estas inmoralidades se nombra P. Rodríguez, y expresa que los fumaderos de opio que funcionaban en Maceo 23 y Matanzas 17 han sido trasladados para la casa de Virtudes núm. 4 y medio.

Consigna asimismo el denunciante, que estas casas de juego están dirigidas por un 'black', a quien denominan Vice Cónsul Chino, que viene explotando a los ignorantes asiáticos aficionados al opio y a los juegos prohibidos.

Finalmente se hace constar en la denuncia, que para indicar el traslado de la 'timba' se ha puesto un papel en la casa de Maceo 23, donde se manifiesta con caracteres chinos el cambio del fumadero.

La citada denuncia, en la que se acusa a los asiáticos Carlos Ching, Andrés Au y José Ching, ha sido remitida por el Fiscal al Juez Correccional de ésta, a fin de que se inicien las investigaciones del caso.

SOBRESEIDA LA CAUSA CONTRA LAS AUTORIDADES DE SABANILLA

Comunica el Juez Municipal de Sabanilla del Encomendador que ha sobreseído provisionalmente la causa 30 de este año por juego prohibido, que se formuló con motivo de una denuncia por escrito dirigida al Fiscal de esta Audiencia y suscrita por Miguel Capós, toda vez, que por las investigaciones practicadas por la Policía Especial del Gobierno y la Guardia Rural, se ha podido comprobar que la firma de la denuncia es imaginaria, no existiendo en el pueblo ningún individuo que lleve el referido nombre.

Han informado asimismo los citados agentes de la Autoridad, que ellos desconocen que en Sabanilla se juegue al prohibido, estimando que la denuncia fué formulada con motivo de rivalidades políticas y por venganza contra los miembros de la Policía Municipal.

En dicha denuncia, se acusaba también al Alcalde de la ciudad.

INQUIETUD MATANCERA POR LA PRESENCIA DEL BACILO COLI

Ha vuelto a producir alarma en esta ciudad la noticia publicada en la edición de hoy del DIARIO DE LA MARINA, expresando que en los últimos análisis llevados a cabo por el Laboratorio Nacional en las muestras del agua de consumo de esta ciudad se ha vuelto a notar la presencia del bacilo coli.

Se espera que el Dr. Rensoli, haciendo buena su promesa dada, conmine cuanto antes a la Empresa del Acueducto, a fin de que termine cuanto antes y para siempre, el fundado temor que va ne sintiendo la población matancera de consumir el agua de los llamados 'Manantiales de Bello', muchos de los cuales, según comprobaciones científicas practicadas por el Dr. Cadenas, no son más que filtraciones o perforaciones del río 'Cañas'.

SE DELEGA EN EL FISCAL MATANCERO PARA QUE REPRESENTE AL ESTADO EN DOS CAUSAS

El Fiscal del Supremo ha delegado en el Fiscal de la Audiencia de esta Provincia, para que represente al Estado Cubano en las causas números 580 y 564 del año en curso, radicadas en el Juzgado de Instrucción de Cárdenas la primera por Infracción del Código Postal a virtud de demanda en la que se hace constar que Antonio Joaquín Villa, cobró dos checks a nombre de Antonio Villa, en complicidad con el Jefe Local de Comunicaciones de Jovellanos; y la segunda, por aparecer como acusado el reparador Aurelio Echevarría, por un delito de malversación, con motivo de una denuncia del referido Jefe Local de Comunicaciones.

HOMENAJE A UN COMPAÑERO

A iniciativa de nuestro querido amigo y compañero, Sr. Corpus Iraeta Lecuona, Director del diario local La Nueva Aurora y del popular Consejero por esta Provincia, Sr. Marino Aguirre, el día 27 del mes en curso le será tributado un cálido homenaje de despedida al inspirado poeta y panfletista matancero, Sr. Virgilio Merino, que partirá a fines de mes hacia la república de Honduras, con motivo de la alta distinción de que ha sido objeto, al ser invitado por el Presidente de dicha República, para que visite al pueblo hermano.

Los que deseen asistir al banquete, que se efectuará la noche del citado día 27, pueden dirigirse a los felices iniciadores ya referidos y a los que enviamos nuestra felicitación por tan oportuno como merecido agasajo.

Alberto LOVIO,
Corresponsal.

LOS EXAMENES DE INGRESO EN LA ESCUELA TECNICA "PDTE. MACHADO"

Comenzarán hoy, a las 8 de la mañana. Gratitud al Hospital Lily Hidalgo. Dos matchs de boxeo. La playa **La Jagüeyana**

GENERAL MACHADO, agosto 19.— DIARIO.—Habana.

Los exámenes en la Escuela Técnica Industrial Presidente Machado tendrán efecto mañana, 20, a las ocho de la mañana y hoy se ha observado gran movimiento de jóvenes de distintas partes de la República que se apresuran a sufrir los exámenes de ingreso en dicho plantel, de acuerdo con las bases que contiene el programa. Será ardua la labor que desplegarán los catedráticos que formarán el tribunal de examen y cuyo resultado daremos a conocer en breve.

El Sr. Fernando Aguado, Director del Plantel labora por el agu y el progreso de este gran centro docente, del que saldrán verdadero artesanos aptos para la lucha por la vida.

GRATITUD AL HOSPITAL LILA HIDALGO

La Sra. Zoila Amargós Fundora, sobrina del General José B. Alemán, y su esposo el Sr. Alberto Pérez, me piden que, por medio del DIARIO DE LA MARINA, exprese públicamente su gratitud al Dr. Alvaré, Médico del Hospital Lila Hidalgo y a la Sra. María Moraleda, Enfermera del Hospital referido, por lo bien asistida que estuvo la Sra. de Pérez durante su permanencia en dicho centro benéfico. El reconocimiento del matrimonio Pérez-Amargós será eterno. La Sra. Moraleda es madre de la intrépida aviatriz cubana Srta. Berta Moraleda, que, por, cierto, dentro de breves días se graduará Piloto aéreo, lo cual con sumo gusto daremos a conocer.

DOS MATCHES DE BOXEO

El próximo domingo tendrá efecto dos matches de boxeo en esa Capital. Los contendientes, que pelearán en Miramar Garden, son el valiente boxeador Petit Uzcudun contra Rafael Valdés y Ramón Rivas, el Isleño contra Emilio Fernandez. Rivas y el Petit Uzcudun son dos jóvenes de esta localidad, muy apreciados por sus magníficas condiciones como boxeadores. Es de anticipar a nuestros lectores un seguro triunfo de los boxeadores referidos.

UNA GRATA EXCURSION

Fué la llevada a cabo a la Playa La Jagüeyana por un grupo de jóvenes pertenecientes a dos distinguidas familias de Los Pinos. La Playa Jagüeyana, como se sabe está contigua a la de Guanabo. Dos familias, de nuestra mejor sociedad que disfrutan de grandes simpatías tomaron parte en la fiesta, encontrándose también presentes la culta Cronista del DIARIO en Los Pinos, Sra. Hortensia Suárez Vda. de Suárez, habiendo asistido el que suscribe, que fué objeto de señaladas deferencias. Entre los concurrentes, además de la Sra. Suárez anté a la Sra. Asunción Mateo de González y a su esposo Sr. Heliodoro González y sus cuatro bellas hijas Renée, María, Hilda y Fifí, al igual que a la Srta. Hilda Suárez, hermana de la Sra. Vda. de Suárez, y su sobrina Nené.—**Pablo Donato Díaz de Villegas.**

NUEVA VICTIMA DE LA TERRIBLE TIFOIDEA

REMATES, Agosto 19. DIARIO, Habana.—El joven de 19 años, Ramón Moreno, falleció hoy en esta localidad víctima de la tifoidea.

El pueblo se encuentra alarmado por los casos de esta fiebre que se están presentando.

Sanitariamente el pueblo se encuentra abandonado, las aguas estancadas ofrecen peligro para la salud pública.

Buttary, Coresponsal.

MUJERES HERIDAS CON UNA NAVAJA

En Matanzas han sido ayer acometidas por un individuo

MATANZAS, agosto 18, DIARIO, Habana. — En la esquina de Manzaneda e Independencia fueron heridas a avajazos esta oche las blancas Susana Abreu, vecina de Versalles 8, y Ana Luisa Herrera Pérez, de Virtudes 148, siendo calificadas las lesiones de menos graves y leves, respectivamente. Se ignora quiénes fueron los autores del hecho que se dieron a la fuga.

Lovio, Corresponsal.

UNA GRAVE CAIDA DESDE UNA GUAGUA

Al ir a montar le falló una mano, cayendo al pavimento

GENERAL MACHADO, Agosto 19.— DIARIO.—Habana.

En la tarde de hoy recibió distintas lesiones el Sr. Carlos Pérez Sánchez, vecino de esta localidad de la calle Real número 69; de 20 años de edad, de la raza blanca.

Las heridas que presenta el Sr. Pérez, se las causó al tomar la guagua número 9 mientras ésta estaba en marcha, al fallarle una mano, se fué contra el pavimento, ocasionándose la fractura de la pierna derecha.

Fué conducido al Hospital Lila Hidalgo, siendo asistido por el Dr. Amigó quien le apreció las siguientes heridas: desgarradura de la piel en la piernt derecha, y probable fractura de la tibia de la misma pierna.

Su estado fué calificado grave.

El teniente segundo López Martínez jefe del Cuartel de la Guardia Rural, levantó el acta correspondiente. Fué detenido el chauffeur de la referida guagua Carlos Garlía y una vez que éste declaró ante dicha autoridad, al igual que el pasaje que viajaba, de que no era culpable, quedó en libertad.

COMISION ORGANIZADORA

De los festejos que se celebrarán los días 23 y 24 de septiembre de 1930, en el Reparto Lutgardita, con motivo del onomástico del Honorable Presidente de la República.

Presidente: Rafael J. Sánchez Hernández; Primer vice: Viriato Gutiérrez; Segundo vice: Felipe G. Sarraín; Tercer vice: Antonio Ruiz; Cuarto vice: Emilio Castro Urquiola; Quinto vice: Francisco Machado Mena; Sexto Vice: Miguel Rodríguez Machado; Séptimo vice: José A. Cabargas; Octavo vice: Blas Oyarzún. Comité Ejecutivo: Presidente: José Izquierdo Juliá; Primer vice: Jorge Vila; Segundo vice: Manuel Villapol; Tercer vice: Aurelio Méndez; Cuarto vice: Belisario Alvarez. Vocales: Luis Echevarría; Manuel Pérez de la Mesa; Fernando Aguado; José L. Cubas; Carlos Govea; J. López Silvero; José Iglesias. Director General: Mario G. Mendoza; Sub-Director: Rafael Quintana; Secretario general: Francisco Camps; Vice secretario: Alfredo Marín. Comisión de Hacienda. Presidente: Carlos M. de Céspedes; Primer vice: Manuel Villapol; Segundo vice: Julio Blanco Herrera; Tercer vice: Fernando J. del Pino; Cuarto vice: Ramón Crusellas. Vocales: Emeterio Zorrilla; Alfredo Longa; José J. Chalons; Hipólito Reguero; Carlos Calonge; Oscar Cartaya; Angel Izquierdo Juliá; Rafael Alfonso Morales; Fernando Villapol; Luis Echevarría; Carlos Govea; Humberto Fernández Aguirre; José Valdés León. Tesorero: Jorge Vila; Vi... Jesús Consuegra.

CAMISAS a la MEDIDA.

PRECIOS REDUCIDOS.

Todo el extenso surtido de

Batistas,
Vichíes,
Céfiros,
Popelinas,
y
Holanes.

de la más exquisita variedad que pueda imaginarse y con los dibujos más modernos, especiales para camisas a la medida, han sido rebajados considerablemente de precio.

Una magnífica oportunidad para hacerse camisas utilizando la experiencia de nuestros cortadores y la confección perfecta de nuestros talleres.

Se hacen elegantes monogramas.

Aproveche la extrema modicidad de los precios.

El Encanto

Departamento de Caballeros.
Planta baja.

ARTICULOS DE FELPA.

Gran Oportunidad.

Toallas de buena felpa, blancas con franja de color, en os siguientes tamaños:
17x34 pulgadas, a 0.20
20x40 pulgadas, a 0.30
De mejor calidad:
22x44 pulgadas, a 0.50
24x48 pulgadas, a 0.60
Un lote de varias calidades y tamaños, a 0.65
De felpa doble, 24x48 pulgadas, a . . 0.80
De superior calidad, toda blanca, a . . 0.90
De clase extra con franja de color, de 25x47 pulgadas, a 1.35
Sábanas de baño, de clase muy buena, blancas con ancha cenefa de color, de 45 por 66 pulgadas, a 1.70
Batas de baño en colores y tamaños surtidos, desde 3.25

Oferta especial.

Toallas de magnífica felpa, blancas con franja de color, de 22 por 44 pulgadas, a 0.42

A fin de beneficiar al mayor número de nuestros clientes, hemos acordado no vender más de tres de estas toallas a cada persona.

El Encanto

Primer piso.

El Encanto

LA EXPOSICION DE UNIFORMES ESCOLARES.

Como en años anteriores, la mayor parte de los hogares habaneros siguen con interés la Exposición que hacemos de Uniformes pertenecientes a todos los colegios, oficiales y particulares, de La Habana.

Un servicio éste que resuelve cualquier consulta o duda que se tenga sobre el importante problema de la habilitación, según los reglamentos y disposiciones de cada colegio.

Nuestros modelos se ajustan exactamente a los diseñados por cada plantel. Cualquier duda sobre el particular consúltenosla. Tercer piso.

M.E.C.D. 2016

SECCION 2ª

Redacción, Administración, Quejas, etc. (Centro Privado) M-7911.
IMPRENTA M-9665
MAQUINAS M-3450
A. CLASIFICADOS A-3333
RADIO M-7714

DIARIO DE LA MARINA

Redacción, Administración, Quejas, etc. (Centro Privado) M-7911.
IMPRENTA M-9665
MAQUINAS M-3450
A. CLASIFICADOS A-3333
RADIO M-7714

SECCION 2ª

AÑO XCVIII — Acogido a la franquicia postal — LA HABANA, MIERCOLES, 20 DE AGOSTO DE 1930 — El periódico más antiguo de Cuba — PAGINA TRECE

UN INDIVIDUO TRATO DE DAR MUERTE A SU PROPIA MADRE CON UN CUCHILLO

También ha amenazado con dar muerte a su padre y a una hermana, negándose a trabajar y exigiendo le den dinero

DIVERSAS NOTICIAS DE LA POLICIA JUDICIAL

Un individuo de apellido Pacífico es acusado de haber amenazado de muerte a otro. Estafa a un billetero

En las oficinas de la Judicial se personó ayer tarde Evaristo Quirós Pacheco, vecino de Obispo 67, denunciando que su hijo Enrique, que cuenta 19 años de edad, lo amenaza con darle muerte así como a la autora de sus días y a su hermana Josefina.

Agregó el denunciante que su hijo procede en una forma intolerable, negándose a trabajar, exigiéndoles dinero y cuando no se lo dan los amenaza.

Añadió que en el día de ayer, Enrique trató de darle muerte a la mamá del mismo, cosa que no pudo realizar por haber sido despojado por los vecinos del cuchillo con el cual trató de realizar sus criminales propósitos.

Temiendo de que su hijo lleve a vías de hecho sus amenazas de darle muerte a su mamá, como le ha prometido, tan pronto se le presente la primera oportunidad, es por lo que ha determinado poner el caso en conocimiento de la policía.

Son testigos de estos hechos, según el denunciante, sus vecinos Nemesio Castillo y Severina Hernández.

DESAPARICION

Lorenzo de Armas y Piloto, vecino de Colón 52, en el Cerro, denunció en la Judicial que su medio hermano Pablo Díaz y López, de 49 años de edad, vecino del solar El Palacio en la calle de Santa María, salió hace dos meses de su casa y como no ha regresado ni ha tenido más noticias suyas, teme que le pueda haber ocurrido alguna desgracia.

SE APROPIO DEL DINERO

En la Judicial denunció Martín Hevia Leal vecino de San Isidro 64, que le entrebó a Miguel Valles Cañizares, vecino de Almendares y San Luis en Marianao, determinada cantidad de tabacos valorados en cinco pesos, para que los vendiera en comisión; pero dicho individuo una vez que realizó la venta, se apropió de su importe y desapareció.

AMENAZAS DE MUERTE

En la Judicial denunció Pedro Beltrán Hernández, vecino de Miguel Martí, en el Reparto Santa Amalia, que la señora América Díaz viuda de Manrara, lo nombró encargado de una casa y varias accesorias, de las que ella es administradora judicial, pero el dueño de la casa nombrado Amadeo Pacífico o Amado Sevilla constantemente lo provoca y además ha conseguido que algunos inquilinos le tomen malquerencia, al extremo que fué maltratado en la noche del sábado, por dos de ellos nombrado Ramón San Martín y Ladislao Boita.

El denunciante teme que el acusado lleve a vías de hechos sus amenazas, toda vez que es un individuo peligroso, pues profesa ideas comunistas y no se oculta para atacar al Gobierno constituído.

SE APROPIO DEL BILLETE

En la Judicial denunció Jesús Piñeiro Sánchez, dueño del café situado en 12 y 23, que mandó a buscar medio billete de lotería a la colecturía situada en Monte y Antón Recio, con un individuo nombrado Edonardo León; pero éste enmendó el vale que le entregó y puso en el mismo un billete que le fué entregado en la colecturía y una vez que lo tuvo en su poder, desapareció, perjudicándolo en la cantidad de 26 pesos. El denunciante ignora el número del billete.

A Través de la Vida

Por Héctor de Saavedra

EL EFECTO Y LA CAUSA

Don Pedro Mendoza Rivero, paisano de El Gaitero y asturiano de Villaviciosa, donde creo que está la cepa de todos los Rivero, incluso la de los criollos de las Indias Caribes, fué el lunes pasado al teatro de "Payret", en compañía de su esposa y de Don Facundo Bacardí (Facundito para los asturianos), donde se planteaba la supremacía del canto Tarraconense, limitado hoy a Asturias. Era una buena velada que se prometía Don Pedro, en aquel certamen patriótico, así es que estaba muy "embullado".

Compró las localidades a un revendedor que se llama "Pajarito II", y apenas sentado entre su mujer y su amigo, aquella lanzó un grito:

—¿Y mi abanico? ¿Dónde está mi abanico?

—Lo tendrás dentro del bolso— dijo el marido—. Es tan chiquito que ahí cabe—, agregó irónicamente.

—¡Es de moda! No echará fresco pero se usa y me costó tres pesos.

La señora, muy inquieta y haciendo una mueca muy fea, se registra por todas partes.

En esto se levanta el telón.

La mujer continúa, aún, en sus operaciones de sondaje.

—¡No está!— exclama con un tono trágico.

—¡Míralo en la escena!

—¿Qué? ¿Mi abanico?

—¡Eh, no! Te hablo del galán joven.

La señora se encoge de hombros.

—¡Ah! Ya sabía yo que tú no te ocupas más que de lo que pasa en el escenario.

—¡Caramba! Me parece que he venido para ver la función.

—¡Qué hombre! ¡Qué egoísta! Después de un profundo suspiro dice:

—Un abanico que he comprado para venir al teatro esta noche...

—Busca bien. Tal vez te has sentado encima.

La señora se levanta. Facundito, también, por galantería.

—¡Inútil!—exclama la señora, ¡Un abaniquito tan lindo!

—¡Silencio! ¡¡Fuera!— gritan de arriba.

La mujer, muy sofocada, se calla.

El marido, por su parte, no se ocupa, y Facundito continúa resignado.

Por fin, cae el telón y la señora puede seguir desbordando su mal humor, así es que cuando su esposo dice:

—Es muy interesante esta comedia.

—¡Déjame tranquila!—le responde la mujer. Lo que debías hacer es ir a la Contaduría a reclamar mi abanico.

El marido va a la Administración, mientras Don Facundo aguanta la racha. Cuando vuelve a empezar el acto, el mal humor está ya en los tres espectadores.

A la señora no le gusta ninguna de las canciones del concurso y su ánimo no está ni para el "gran Dio" de "Traviata".

Por fin, acaba la función. Don Facundo se despide sin convidar al café, porque lo que desea es huir y queda solo el matrimonio. La mujer, por emprenderla con alguien, rehusa tomar un auto, porque dice que con esos despilfarros lo que quiere su marido es reducirla a la miseria.

Emprenden, a pie, el camino del hogar, y para desahogar su rabia, la señora hace pedazos el bolso. El pobre Don Pedro, que pensaba convencerse de la supremacía del canto asturiano, salió sin conseguirlo.

La señora, siempre furiosa, acaba de desabrocharse el corsé. Un antiguo "droit-devant", y ve caer el abaniquito, que se había mantenido de pie escondido en aquella prisión ideal. La señora, en castigo, decidió en adelante usar faja, y el marido no ha decidido, aún, cosa alguna sobre el canto de su país.

La moraleja de esta historia está en buscar siempre en todos los rincones y no incomodarse por nada.

CARECIA DE FONDOS

Julio Domínguez Jibert, establecido en Galiano 130, participó en la Judicial que la señora Ofelia Alvarez, vecina de Independencia 48 en Camagüey, adquirió distintos cuadros por valor de 189 pesos, entregando dos cheques por esa cantidad contra la Sucursal del National City Bank en Camagüey, pero al ser presentados al cobro, fueron rechazados con el informe de que la libradora carecía de fondos.

REUNIONES POLITICAS

Guillermo Orozco pide permiso para reunión política el día 20 del actual en la casa Bejucal entre Martí y Lincoln. —Alejandro Nininge hace igual solicitud para reunión en Nodarse 28, el día 21 de los corrientes.

PLANTEL COSME BLANCO HERRERA

Ha quedado abierta la matrícula para el curso del año 1930-1931

Los señores Eduardo Canter y Luciano Louro, presidente y secretario respectivamente de la Sección de Instrucción, Sociedad de Empleados de la Nueva Fábrica de Hielo, hacen saber a los asociados, que desde el día 20 del actual, queda abierta la Matrícula para el curso de 1930 a 1931.

Se expedirán las matrículas todos los días laborables, de 8 a 10 de la noche, excepto los sábados. Es requisito indispensable la presentación del recibo correspondiente, y los alumnos presentarán un certificado de vacunación contra la viruela, expedido o visado por la Jefatura Local de la Habana, sin el cual no podrán matricularse.

Los alumnos matriculados abonarán, conjuntamente con la cuota social, cincuenta centavos; cuando sean mas de uno, cada alumno adicional abonará veinte y cinco centavos extra.

La Reapertura de "El Parque", en Oriente

Hemos recibido la visita del señor David Vigil, distinguido comerciante de Santiago de Cuba, quien vino a esta capital a realizar compras para el establecimiento «El Parque», de la firma Vigil y Guzmán, sito en Aguilera esquina a Hartman, en aquella ciudad, cuya reapertura tiene señalada para el día 30 de agosto.

Damos la bienvenida al señor Vigil, deseándole los mayores éxitos en sus negocios.

LICENCIAS PARA MOTORES

Joaquín Méndez solicita licencia para instalar un motor en la calle de Moisés Maestri, en el Reparto Porvenir; Marcelino Pérez, para otro en la calle de Ayesterán y Fermín Lai, para uno en Máximo Gómez 397.

Las Defunciones Ocurridas Ayer en la Habana

HASTA LAS 4 P. M.

Fracisco Panado, blanco, 57 años. H. C. García; asistolia.

Patricio Joya, blanco, 4 9años. H. C. García; enteritis.

Ernesto Pérez, blanco, 77 años. H. C. García; gastro enteritis.

Carmen Martínez, blanca, 50 años, H. C. García; tuberculosis pulmonar.

Lorenzo Díaz, negro, 3 días, H. C. García; ano imperforado.

Enrique Martín, blanco, 40 años, H. C. García; apendicitis.

Francisco E. de la Torre, 79 años, blanco, S. Nicolás 142; neumonía.

Zoila Ortega Sánchez, blanca, 13 años, H. Las Animas; difteria.

Alberto Mena, mestizo, 13 días Habana 178; debilidad congénita.

Concencina Núñez y Carballo, blanca, 35 años, H. Municipal; trumatismo por aplastamiento.

Juan Soza Mendoza, blanco, 31 años, La Benéfica; enfermedad orgánica del corazón.

Higinio Fernández Artidiello, blanco, 58 años, Cerro 659; encefalitis.

Cristina R. Remedios, blanca, 46 años, San José 207; bronconeumonía.

Cristino Villena, mestizo, 51 días, Sitios 115; enteritis.

Natalia Difu y Hernández, 77 años, blanca, San Nicolás 32; cirrosis del hígado.

Casto Yecora Arratia, blanco, 70 años, Infanta 16; asma.

Clara Moreira Martín, blanca, 48 años, Hijas de Galicia; traumatismo por aplastamiento.

Margarita Aguirre, negra, 35 días, San José s|n.; ecmlampsia.

Francisca Rodríguez, blanca, 59 años, Corrales 75; tuberculosis pulmonar.

Matilde Ventosa, blanca, 80 años, M. Gómez 551; arterio esclerosis.

HA SURGIDO UN CONFLICTO CON LOS OBREROS DE LAS CANTERAS "LA PLAYA"

Piden el abono puntual de sus haberes, constancia de los atrasos, seguro contra accidentes y pago de haberes los lunes

VARIAS NOTICIAS DE LA SECRETARIA DE AGRICULTURA

Diversas entidades solicitan del Jefe del Estado que les sean condonadas las penalidades por las infracciones

El Sr. Benito García, presidente de la Unión Obrera «La Mundial», ha dado cuenta a la Secretaría de Agricultura, de la existencia de un conflicto entre los obreros que trabajan en las canteras denominadas «La Playa», en Marianao.

En dicha Secretaría se personó el Sr. García con una comisión de obreros, para pedir la intervención oficial, para ver si es posible darle una solución satisfactoria a ese asunto.

Dijeron los comisionados que ellos habían presentado unas bases al propietario de las canteras Sr. Atanasio Querejeta, a las cuales no se ha servido contestar.

El Sr. Querejeta ha sido citado para que concurra a la Secretaría de Agricultura.

Las peticiones hechas por los obreros de las Canteras «La Mundial» son las siguientes: pago puntual, semanalmente, de sus jornales y que los citados pagos se efectuen lo lunes.

Que se les facilite el correspondiente comprobante del valor del trabajo que realizan.

Que se consigne semanalmente la cantidad correspondientes a los haberes atrasados que se les adeudan.

Que los obreros sean asegurados contra accidente del Trabajo.

Por la Sección de Industria Animal e le han remitido a los Sres. Dr. W. N. Hoffmann, Ciudad, Agustín Ones, Güines, Arturo Montoto Sotolongo Elio B. Cabrera, de la Habana, Muiño y Cía. Sagua la Grande, Oliverio Perdomo, Sta. Cruz del Sur, Jorge Clark, Cienfuegos y Juan V. Villar, de Perico una colección completa de los folletos y circulares que tienen editados hasta el presente.

El Dr. Víctor M. Peraza, Jefe del Negociado de Propaganda de la propia Sección, está terminando la confección de un nuevo Boletín que trata ampliamente sobre la alimentación racional del cerdo, con productos obtenidos en el país, siendo, por lo tanto, de gran valor para todos aquellos señores criadores que se dediquen a la explotación del ganado de cerda.

Se le ha transcripto a los Sres. Martínez y Cía., de Gibara, el informe rendido por el Dr. Arturo A. Guichard, en relación con la consulta que formularon sobre la crianza de patos.

Al Sr. Nicolás Oliva, de Oriente, se le ha informado sobre la mejor manera de realizar la castración de los toros de su propiedad.

Por el Sr. Jefe de la citada Sección de Industria Animal, se le ha comunicado a todos aquellos profesionales de la Secretaría que tomarán parte en el Curso de Perfeccionamiento para Veterinarios, los temas y demás particulares que serán tratados en el mismo.

Por conducto de esta Secretaría han solicitado del Hon. Sr. Presidente de la República condonación de multas por infracción del artículo XXV de la Ley de 12 de Junio de 1916, los señores siguientes:

Manuel Carrio Seweret, dueño de la Colonia «Blanquizar» en Santa Cruz del Sur.

Sres. Hernández y Rodríguez, constructores del acueducto de Trinidad.

Tomás J. ranado, a nombre de los Ferrocarriles Unidos de la Habana.

Id. id. id a nombre de los Ferrocarriles Unidos de la Habana, por dos accidentes ocurridos a obreros en la Estación de Samá en Marianao.

Los dueños de la librería «La Burgalesa», Antuñano y Hermano, de Máximo Gómez No. 32 en esta Ciudad, solicitan se les exima de la obligación de colocar mujeres en una vidriera que expenden artículos de uso femenino.

HOY SERA FIRMADA LA CONVOCATORIA PARA EXAMENES DE LOS ALUMNOS LIBRES

REPARACION DE LOS MUROS DE CONTEN EN LA CARRETERA DE PUERTO BONIATO

Se hallan en mal estado y ofrecen peligro para los vehículos. Obras en Gral. Machado. Licencias de fabricación. Nuevo faro

El Secretario de Obras Públicas ha dado instrucciones al ingeniero jefe de la provincia de Oriente, para que proceda con urgencia a la reparación de los muros de contén, en Puerto Boniato, que se hallan en mal estado y ofrecen peligro para los vehículos que transitan por aquella violenta pendiente.

REPARACION DE UNA CARRETERA

Ha sido autorizado el ingeniero jefe de la provincia de Pinar del Río, para que bajo su dirección se lleven a cabo los trabajos de reparación de la carretera de Puerta de Golpe a la Central.

EL PERSONAL DE OBRAS PUBLICAS

En la pasada semana el promedio de obreros utilizados en las obras a cargo de la Secretaría ascendió a 16.000 jornaleros.

SERVICIO DE CONSERVACION DE AGUA

El jefe del Servicio de Conservación de agua, rindió el informe semanal. Se inspeccionaron 4.575 casas y en los servicios de las mismas se hicieron 9.000 reparaciones. Además se mencionan en el informe los trabajos ejecutados en la red del Acueducto de La Habana.

COLOCACION DE BOYAS

Por el personal del Negociado de Faros se colocaron tres boyas luminosas en el Canal de Cuatro Reales y otras tres en el tramo de costa de Santa Cruz a Manzanillo.

OBRAS EN GENERAL MACHADO

Se ha dado comienzo a los trabajos de continuación de la doble Avenida, que partiendo de la calle Tercera de General Machado, pondrá en comunicación éste con el Campo de Aviación allí establecido.

LA SECCION DE POLICIA

Durante la pasada semana impuso 110 multas. Se cobraron 120 pesos por este concepto. Fueron remitidas a diversas dependencias del Estado 18 expedientes.

EL NEGOCIADO DE LIMPIEZA DE CALLES

Durante la semana pasada se recogieron 3.710 toneladas de basura. Fueron empleados en el baldeo y riego de calles y parques 889.200 galones de agua.

LICENCIAS DE FABRICACION

Se autorizaron las licencias de afbricación solicitadas por los señores J. B. Pastor Zarzo, González y Sánchez, Alfredo Lombard, Juan Riera y por la señora Petrona Rivas.

NUEVO FARO

Se ha dejado abierto al público el nuevo faro construido en Cayo Blanco de Tunas, situado en la parte Sur del Cayo Blanco de Zaza.

REPARACION DE UNA BOMBA

Se está reparando la bomba Allis Chalmer número 3, de la Estación de Palatino, por el sub-negociado del Acueducto de Albear.

RECAUDACION DEL ACUEDUCTO DE LA HABANA

Por concepto de servicios de agua se recaudaron el día 18 del corriente la cantidad de $2.206.01.

LOS PASAPORTES Y CIUDADANIAS

Solicitudes presentadas en la Secretaría de Estado, ayer

PASAPORTES

Zacarías Hernández, Ramón Cubeñas, Juliana Gutiérrez, Angel Mayonada, Alejandro Antigua, Miguel Carbonell, Evelio Quintero.

CARTAS DE CIUDADANIA

Rosa Ondarza, Ana Manduley, Julio Guerra, Coralina Manduley, Victoria Manduley, José Vidal, Juan Becerra, Emilio Iglesias, Herminio Lerie, Miguel Carbonell, Elisa Lotti, Lucio López, Alejandro Antigua, Tranquilino Casañas, Blas Rondón, Pedro Díaz, Manuel Merno, Manuel Fernández, Antonio García, Manuel Molina, Manuel Benítez, José Armas, Clemente García, Aniceto Benítez, Mario Yañez, José Ledo Benigno Rodríguez, Feliciano Fernández, Máximo Valle, Joaquín Collado, Antonio Sansen, Enrique Gallart, Bartolomé Berquer, Rachmiel Geler.

Un Nuevo Libro Sobre el Cáncer

Editado por la Liga Contra el Cáncer y para ser distribuído gratuitamente entre todos los médicos de la República, se encuentra en preparación un libro cuyo título será "Diagnóstico precoz y tratamiento del Cáncer".

Este libro es consecuencia de otro que se editó en 1926 y del cual es fíficil obtener ejemplares. También aquél fué distribuído gratuitamente por la Liga Contra el Cáncer y entonces como ahora, colaboraron en él todos los médicos de la Institución, cada uno en su especialidad.

El nuevo libro contendrá todos los progresos en las observaciones de la Ciencia y primordialmente lo relacionado con el Cáncer en Cuba con las experiencias obtenidas en el Instituto del Cáncer.

NULIDAD DEL TITULO

Federico Rodríguez participa al Municipio haber perdido su título de chofer número 4477, por lo cual pide se tome nota para que sea anulado ese documento, que puede estar usando indebidamente otra persona.

LA ESPECIAL ANTIGUA

La firma M. Sánchez y Cía., participó ayer a la Alcaldía haber aceptado la cesión que le hace la Asociación La Especial Antigua, del permiso de circulación para su línea de omnibus.

Comprobación de los Impuestos

Los inspectores jirarán visita a los establecimientos

Por la Sección de Rentas Interiores se ha dispuesto que un grupo de inspectores intensifique la comprobación del Impuesto del Timbre Nacional en todos los establecimientos industrias y oficinas, enclavadas dentro de la jurisdicción de la Zona Fiscal de Oriente de la capital.

También se ha designado cierto número de inspectores para que con el mismo objeto visiten los hoteles y casas de huéspedes de la ciudad.

Dentro de breves días se ordenará una escrupulosa investigación en los establecimientos que se dedican a las ventas a plazos para comprobar si están al corriente en el pago del impuesto del dos y medio por ciento.

Dr. Felipe Rivero y Alonso
ABOGADO Y NOTARIO
Chacón 25. - Teléfonos: M-1472 y A-8142
Letrado Consultor y Notario de la "Asociación de Detallistas de la Habana", Notario de los Centros Asturiano, Balear y Cafés.
ESTUDIO DE LOS DOCTORES
Manuel Fco. de Cinca. Angel Radillo Ganeedo. Ricardo Elizalde e Hidalgo Gato Eduardo Bolívar Herrero.
PROCURADOR:
Ricardo Dávila Orta.

Revista Científica del Dr. Othón Madariaga

Valiosos trabajos contiene el número del mes de julio

Hemos recibido el número correspondiente al mes de Julio de la Revista que con el título de **Anales de Vías Digestivas, Sangre y Nutrición** se publica en esta Capital. Ya en estas columnas se ha hecho un cumplido elogio de números anteriores e indicado lo que significa una puolicación de ese género para la ciencia y la cultura médica de Cuba, de suerte que baste el manifestar que dicho número ofrece evidentes pruebas de la cuidadosa atención y desvelos de su director el joven y notable doctor Othón Madariaga y Escobar y que los trabajos en sus páginas publicados, continúan mostrando el mismo elevado nivel a que los anteriores nos tienen acostumbrados.

Los pseudo-gastrópodas por el doctor Luis Fernández Calzada. La retención estercoral por el Dr. Eduardo Ortíz Rivas y la Aortitis abdominal por el doctor Narciso Borrás, son estudios de gran valor científico y en la Sección Práctica hoy un ensayo sobre la Insulina y las Gastropatías de verdadera utilidad para el clínico.

En fin, cabe terminar de modo adecuado diciendo que no es exageración el afirmar que las otras dos secciones la dedicada al **Análisis** y la **Bibliografía** están mejor cuidadas y más acabadas que nunca, lo que viene a ser demostración patente de lo que más arriba asegurábamos.

De nuevo pues merece el doctor Othón Madariaga y Escobar, sinceros plácemes por su meritoria actuación y votos fervientes de que alcance todos los éxitos a que es acreedor quien tantos esfuerzos encamina a tan nobles fines.

Compañero Operado

En el Hospital Municipal Freyre de Andrade, ha sido felizmente operado de apendicitis, por los doctores Sousa, Director del Hospital, auxiliado del Dr. Coro del Pozo, nuestro compañero, empleado de los talleres del DIARIO, señor Rogelio Rodríguez.

Felicitamos a los doctores Souza y Coro del Pozo, así como al compañero por su restablecimeinto, y consignamos nuestra gratitud para las enfermeras señoritas Leonor Martínez y Angélica Argudín y al alumno José Clark por los cuidados y atenciones que tuvieron para el paciente.

Autos Circulados

Por transitar con exceso de velocidad fueron denunciados por la policía en el día de ayer los automóviles siguientes:

DE LAS ESTACIONES

51227, de la empresa Cuba, en los Cuatro Caminos, por el vigilante 164 G. Glech, al que desobedeció el chofer que lo conducía.

DEL TRANSITO

41930, en la esquina de Martí y Genios por el vigilante 1562, José Pestana.

19036; 1116; 671, en el Parque de Maceo, por el vigilante 691, Juan Mota.

NOTICIAS DE LA UNIVERSIDAD DE LA HABANA

El Decanato de Medicina señala exámenes extraordinarios para los primeros días de Septiembre, en las materias de precedencia

Convocatoria para tres aulas vacantes en la Escuela Práctica Anexa del Alma Mater, hecha por la Escuela de Pedagogía, ayer

El Rector de la Universidad, doctor Clemente Inclán, continua en franco período de mejoría, por lo que dedicó la mañana de ayer a firmar distintos asuntos de urgencia, que le fueron llevados a su nueva residencia del Reparto Almendares, en la calle Octava, entre 3 y 5, donde recibe innumerables muestras de afecto de parte de sus compañeros, clientes y amigos que acuden a interesarse por la salud del distinguido funcionario público.

LISTA LA CONVOCATORIA PARA LIBRES

En la secretaría de la Universidad nos informó el secretario, doctor Manuel de Castro Targarona, que estaba dando fin a la redacción de la convocatoria de exámenes para los alumnos libres de la Universidad, la que según informamos oportunamente, permanecerá abierta del día 1 al 5 de Septiembre próximo. Seguramente, hoy será firmada por el señor Rector, dándose a la publicidad a la mayor brevedad.

EXAMENES EN MEDICINA

En el Decanato de Medicina, esta mañana se dictaron por el Secretario de la Facultad, doctor Ramón Mendoza, los siguientes señalamientos de exámenes para los alumnos que hubieron solicitado dentro del plazo concedido y que vence el día 25 del actual, el permiso pertinente para ser llamado en las distintas asignaturas, como alumnos de precedencia.

Los exámenes señalados son: para el día primero de septiembre: Fisiología primer curso, a las ocho a. m., en la Escuela de Medicina.

Patología Experimental y Bacteriología, a las ocho a. m. en los Laboratorios Wood.

Química General, a las ocho a. m., en el Hospital Calixto García.

Química Biológica, a las 2 p. m., en el Hospital Calixto García.

Histología Normal y Anatomía e Histología Patológica, a las tres p. m., en los Laboratorios Wood.

Farmacología, a las nueve a. m., en el Hospital Calixto García.

Clínica Médica, alumnos de los doctores Ortega y Castillo, a las 9 a. m., en el Hospital Calixto García.

Patología segundo curso, a las 8 a. m., en el Hospital C. García.

Patología Quirúrgica, a las 8 a. m., en el Hospital Mercedes.

Anatomía Topográfica y Operaciones con su clínica, a las ocho a. m., en la Escuela de Medicina.

Patología primer curso, a las 8 a. m., en el Hospital Calixto García.

Clínica Quirúrgica, alumnos de los doctores Leza y Menocal, a las ocho a. m. en el Hospital Calixto García.

Para el día 2 de septiembre, se han señalado los exámenes siguientes:

Física general, a las 2 p. m., en el Hospital Calixto García.

Microscopía y Química clínica, a las 2 p. m., en el Hospital Calixto García.

Anatomía, primero y segundo curso, a las 2 p. m. en la Escuela de Medicina.

Terapéutica con su clínica, a las 9 a. m. en el Hospital C. García.

Patología general primero y segundo curso y alumnos del doctor Seiglei, a las 8 a. m. en el Hospital Calixto García.

MOVIMIENTO DE PERSONAL ADMINISTRATIVO

El señor Rector de la Universidad ha aceptado la renuncia al señor Jesús Acosta Delabert, de su cargo oficial clase tercera, encargado de Contabilidad y promedios en el Decanato de Derecho y Ciencias Sociales.

Por Decreto Rectoral, se ha ascendido a las señoritas Gloria Rodríguez y Herrera, para el cargo que deja vacante el señor Acosta, dotado en los presupuestos de un haber de $1.360 al año.

Para el cargo de mecanógrafa, clase A, dotado con el haber de 810 pesos annuales, vacante por el ascenso de la señorita Rodríguez, el señor Rector ha designado a la señorita Graciela Pujol y Piloto, y para el cargo de la señorita Pujol se ha nombrado al señor Armando Fernández Madrigal, con el haber de $720.00 al año.

Gran satisfacción se ha advertido entre los empleados universitarios por las antes mencionadas disposiciones Rectorales, en las que se premia con justicia la labor de los empleados ascendiéndoles de acuerdo con sus distintas categorías, abandonando así, por completo, los siempre injustos favoritismos.

AULAS VACANTES EN LA E. ANEXA

La Escuela de Pedagogía de la Universidad de La Habana, convocó a aspirantes para proveer por concurso tres aulas vacantes en la Escuela Práctica Anexa de la Universidad. Dichas aulas vacantes son: la segunda de quinto grado, para maestros varones solamente; la cuarta de cuarto grado, también para varones y la séptima (aula auxiliar de niños retrasados) para maestros y maestras.

Las solicitudes serán admitidas en la Escuela de Pedagogía, hasta el día 27 del presente mes de agosto. Los aspirantes estarán capacitados para el ejercicio de la enseñanza primaria, lo cual acreditarán con el título de doctor en Pedagogía, el de maestro normal o el de maestro de Instrucción Primaria.

La Legión de Honor al Dr. S. de Fuentes

Le ha sido concedida por sus trabajos de carácter científico

El gobierno de la República francesa acaba de honrar a nuestro ilustre compatriota, doctor Fernando Sánchez de Fuentes, otorgándole la codiciada Legión de Honor, en virtud de sus trabajos científicos y de su brillante actuación como presidente del pasado Congreso de Emigración e Inmigración.

Nosotros nos complacemos en felicitar al doctor Sánchez de Fuentes por la oportuna distinción de que ha sido objeto por parte del gobierno francés, dadas las extnesas relaciones diplomáticas, políticas y sociales de quien es uno de nuestros más distinguidos oradores y profesor y director de la Escuela de Derecho de nuestra Universidad, así como uno de nuestros más connotados internacionalistas, conocido en el exterior.

LA PROPIEDAD DE VARIOS AUTOMOVILES

El Juzgado de Instrucción de la Sección Tercera, desea saber quién es el dueño del automóvil chapa número 73118.

El de Instrucción de la Tercera, interesa se le diga quiénes sean los propietarios de los automóviles chapas números 37864 y 18981, y si tienen títulos de chofer, Eugenio Soler e Ismael García.

LA ADQUISICION DEL EQUIPO PARA EL HOSPITAL MUNICIPAL DE MATERNIDAD

También se presta preferente atención al Hospital de la Infancia, Escuela Municipal y traslado de las oficinas

VARIAS NOTICIAS DEL AYUNTAMIENTO DE LA HABANA

La reinscripción en la Escuela Municipal de Música puede efectuarse desde el primero de Septiembre hasta el día 25

TERMINACION DE LAS OBRAS

Tratando diversos asuntos relacionados con la terminación de las obras que tiene en construcción el Municipio, estuvo ayer en su despacho de la Jefatura del Departamento Municipal de Fomento el arquitecto señor Evelio Govantes.

El equipo del Hospital de Maternidad, después de aceptado por el alcalde el presupuesto votado para esa atención por el Ayuntamiento, es el asunto primordial a resolver. Acerca de este asunto efectuarán un amplio cambio de impresiones en el día de hoy el señor Govantes y el doctor Ramírez Olivella, que será director del Hospital.

También se está dando preferente atención a los trabajos que se realizan para el Hospital de la Infancia en G y 29, Vedado, para la Escuela Municipal, en la Avenida de Acosta, R. Lawton, y para la traslación de las oficinas municipales en el restaurado Palacio de la antigua Plaza de Armas.

LOS ALMACENES DE MADERAS

Por la Asociación Nacional de Importadores de Maderas, se ha solicitado ayer de la Alcaldía certificación oficial acerca de la residencia oficial de los almacenes de maderas con taller y sin él, de los almacenes o depósitos de maderas del país y de los talleres de aserrar madera matriculados en el Municipio.

CERTIFICACION DE UN REPARTO

El señor José C. Pagliery interesa certificación del Municipio de los planos de la Estancia Echevarri, hecha reparto en el año de 1842, y que se le diga si los terrenos comprendidos en el mismo pertenece a barrio urbano del Término Municipal.

LA REINSCRIPCION EN LA ESCUELA MUNICIPAL DE MUSICA DE LA HABANA

El director de la Escuela Municipal de Música de la Mabana, señor Gonzalo Roig, nos informa que el período de reinscripción de los alumnos que deseen continuar sus estudios quedará abierto a partir del primero de septiembre, hasta el día 15, del expresado mes, de 2 a 5 de la tarde, todos los días hábiles, expirando el plazo el mencionado día 15, a las 5 de la tarde. Gustosos damos la noticia a los interesados, advirtiéndoles que todo el que deje incumplido este requisito será dado de baja.

EL PAGO A LOS VETERINARIOS

Sugirió ayer el Departamento de Sanidad a la Alcaldía la conveniencia de que los pagos de haberes a los veterinarios municipales en los mataderos, se efectúen en horas de la tarde para de este modo evitar entorpecimiento en el momento de la matanza.

PREGUNTA A LA SECRETARIA DE AGRICULTURA

Recibió ayer la Alcaldía un escrito de la Secretaría de Agricultura, en que se pregunta si el señor Braulio Fernández, establecido como tratante de aves y huevos, está autorizado para poder vender mantequillas y productos análogos.

HALLAZGO

La Cuarta Estación de Policía trasladó al Municipio el acta levantada por presentación del chofer Juan Villaverde, quien entregó un pomo de aceite y cinco cajas de un producto farmacéutico, lo que dejó olvidado en su automóvil 20967, un pasajero.

LICENCIAS DE OBRAS

La Jefatura del Departamento de Fomento del Municipio, ha despachado las siguientes solicitudes de licencias que previo el pago del Impuesto correspondiente, pueden obtenerse en la taquilla número 12:

Obras menores: E entre 23 y 25 número 118 al 126, Vedado.

B. Enríquez número 111.

J. de San Martín y Mazón.

General Aranguren 15.

M. M. Delgado 102.

Angeles 40.

Avenida Wilson 150.

Avenida 10 de Octubre 100.

Armas 37.

Pedro Pernas 17.

Pajarito, Sitios, Plasencia y Maloja, manzana 43, Reparto El Retiro.

Arsenal 46.

R. Cabrera 120.

Obras mayores: Avenida M. Gómez número 504. Construir un edificio de tres plantas.

NOTIFICACION DE APREMIOS

La Alcaldía Municipal de Santa Clara, remite a la de la Habana notificación de apremios para entregar al señor Benjamín Méndez, residente en esta capital.

INCAPACITADO

Participó a la Administración Municipal la Secretaría de Gobernación que se había anulado el nombramiento de guarda jurado a favor del señor Raúl Ignacio Edelmiro Puente y Hernández, por incapacidad.

INDUSTRIA Y COMERCIO

Tanto el Departamento de Impuestos como la Contaduría Municipal, están preparando los recibos de contribución por Industria y Comercio, ejercicio de 1930 a 1931, que se pondrá al cobro a principios del entrante mes.

La Ciudad del Derecho

Por Gaston Mora

Allá, en la antigua Grecia, se supuso por los idealistas,—siempre los ha habido—, que debía existir algún país delicioso, alguna ciudad encantadora, donde las gentes fueran absolutamente felices. Y esos idealistas, en su entusiástico optimismo, dieron en decir que ese lugar existía, en cierta inabordable montaña, y lo llamaron "La Arcadia feliz". Todo el mundo en aquel tiempo, quiso vivir en la dulce, en la bonancible, en la dichosa "Arcadia", soñada y descrita por esta facultad que llamamos "imaginación", por cuyo "don", el **Cicerón** de España da las gracias a Dios en los siguientes grandilocuentes términos: "Señor; creaste al hombre, y al verlo tan desvalido, le diste por eterna compañera la imaginación, para que sembrara de flores su camino, y le señalase, sonriente, cómo brilla, entre las tempestades, el azul y claro cielo". En la "Arcadia feliz" no había ni miseria ni enfermedad. Se moría a muy avanzada edad, y la muerte era apacible como un sueño, del que se despertaba en los celestiales Campos Elíseos. En la "Arcadia feliz" todo era tranquilidad y gozo. Reinaba la confraternidad más cordial entre los habitantes. No había leyes, ni autoridades. No se conocían las luchas domésticas, ni las guerras con los países extranjeros. Esa gente dichosa tenía tal horror al derramamiento de sangre, que no comía carne, alimentándose, exclusivamente, con frutas, vegetales, miel, leche. Allí no se conocían las bebidas alcohólicas. "Arcadia feliz" era un "pedazo de cielo" transportado a la Tierra. Así la describían los que la habían contemplado con "los ojos de la imaginación", de una imaginación placentera, que todo lo veía "color de rosa". La Arcadia feliz atraía, fascinaba a las gentes que de esa región oían hablar, y todos, impelidos por un deseo natural, se lanzaron en busca de la encantadora Arcadia, tratando de **"localizarla"**. Todos los esfuerzos que se realizaron con ese objeto resultaron inútiles. Por ninguna parte aparecía la "Arcadia feliz". Los buscadores encontraron muchas ciudades, pero en todas, sin excepción, reinaban las tres grandes concupiscencias de que habla el Gran Apóstol de los Gentiles", el amor desordenado de las riquezas, el amor desordenado de los honores, y el amor desordenado de los placeres."

Pasaron los siglos y allá, a fines del quince de nuestra Era Cristiana, renació en la imaginación de las gentes la idea o concepción de la existencia, de la "Arcadia feliz". Debe existir, se decían, cuando de ella tanto habló la antigüedad helénica. El que no se la haya encontrado, no quiere decir que no exista. "Debe haber algo mejor que lo que conocemos", se decían las gentes, disgustadas de cuanto veían. De tanta injusticia; de tanta impiedad; de tanta miseria; de tanto sufrimiento. ¿Dónde estaría la "Arcadia feliz", entrevista y no hallada por los antiguos? Un hombre ilustre, de talento, de imaginación, austero, el Gran Canciller Tomás Moro, decapitado, dicen los historiadores, "por haberse negado a reconocer la autoridad espiritual del Rey Enrique Octavo, de Inglaterra", escribió un libro, que adquirió celebridad, titulado "Utopía". Esta palabra significa **"un lugar que no existe"**.

La "Arcadia feliz" de los antiguos era la Utopía de Tomás Moro. Un lugar imaginario. Unicamente en la "Utopía" del estadista inglés, y en la "Arcadia feliz" de los antiguos griegos, hay lo que se creía que había en la Arcadia feliz; lo que el escritor inglés suponía que había en su "Utopía". Ni en la "Arcadia feliz", ni en la "Utopía", —lugares habitados por hombres— podría haber justicia, felicidad, paz moral y material, porque todo esto implica la desaparición de las pasiones y de los intereses de los hombres reunidos en sociedades. Cuando esas pasiones y esos intereses entran en conflicto, empieza la lucha entre los hombres. Lucha entre los gobernantes y los gobernados. Lucha entre las mayorías y las minorías. Lucha entre los poseyentes y los "no poseyentes". Lucha entre los poderosos y los débiles. Lucha por la conquista de la comida, de los medios de subsistencia, y por la conquista de los instrumentos de gobierno, que dan poder y dominación. La Arcadia feliz, de los griegos,— la Utopía, de Tomás Moro—,sólo serán una realidad en la "Ciudad del Derecho", pero esta ciudad, como el **Reino de Jesús, no es de este mundo.**

M.E.C.D. 2016

DIARIO DE LA MARINA

FUNDADO EN 1832

Dirigido hasta 1919 por D. Nicolás Rivero y Muñiz

OFICINAS:

Habana, Prado 103. — New York, 516 Fifth Ave.

PRECIOS DE SUSCRIPCION:

HABANA		PROVINCIAS	
1 mes	$ 1.50	1 mes	$ 1.70
3 idem	" 4.30	3 idem	" 5.00
6 idem	" 9.00	6 idem	" 9.50
1 año	" 18.00	1 año	" 19.00

EXTRANJERO

1 año	$ 21.00
6 meses	" 11.00
3 meses	" 6.00

Editado por la Compañía DIARIO DE LA MARINA (S. A.) cuyo programa consiste "en la defensa de los intereses generales y permanentes de la Nación cubana, de los específicos de la colonia española establecida en la misma y de la unión y armonía entre los diversos elementos que conviven en el país.—Artículo 6o. de los Estatutos

LA FUENTE DEL MAL QUE A TODOS AZOTA

La población del mundo, disminuída por efecto de la gran guerra en unos treinta millones de hombres, cuenta hoy con ciento cincuenta millones más que en 1914, a pesar de lo cual, lejos de producirse el fenómeno advertido por Tomás Roberto Malthus y que dió origen a la famosa teoría que lleva su nombre, los pueblos sufren miseria debidas no a la escasez, sino a la sobreproducción de artículos de todas clases.

Hacia el año 1789 preveía el célebre economista inglés citado, en su "Ensayo sobre la población", que el número de los individuos aumentaba más rápidamente que el de los elementos necesarios para la subsistencia; pero el hecho cierto es que por haberse puesto en producción nuevas tierras, por los inventos de máquinas y procedimientos para el desarrollo de los cultivos, por las aportaciones, en fin, de la Ciencia al progreso en todos los órdenes, está ocurriendo lo contrario, lo cual determina el malestar económico y social que sienten los pueblos, especialmente aquellos que han llegado a un más alto nivel de eficiencia en sus industrias.

La sobreproducción es un hecho cierto y determina acciones de defensa que traban el comercio e irritan las relaciones internacionales. Ahora bien, hay que ver si aquella obedece a que se cultivan y elaboran más artículos que los necesarios, o si es que no se adquieren en mayor proporción por falta de recursos. Sin duda sucede lo último, según podría comprobarse en nuestro propio país, donde sobra el azúcar y, sin embargo, carecen de ella, o por penuria la toman en cantidad muy limitada, millares y millares de hombres. La restricción de los consumos, es signo evidente de pobreza que los gobiernos no pueden remediar, porque no alcanzan a convertirse en Providencia, aunque algo semejante se les exige que sean, y resulta que por una causa precisamente opuesta a la que imaginó Malthus, se va, contra natura, a la disminución de la natalidad.

Esa tendencia, inmoral y anticristiana, no es nueva ni mucho menos. En "La República", Lib II, de Platón, pone éste en boca de Sócrates, al desarrollar el ingenioso diálogo que le hace sostener con Adimantes tratando de la fundación del Estado, palabras que demuestran lo añeja que es la errónea teoría. Cuando habla de la manera de vivir de los hombres, cuyas necesidades determina, dice: "...vivirán juntos alegremente, sin procurar más hijos que aquellos a quienes puedan sustentar, por miedo a la pobreza o la guerra". Es curioso que si los atenienses se atuvieron a eso, otro tanto parece que hicieron los romanos, porque sus emperadores, al igual que luego los de los franceses, dictaron con algún motivo leyes para combatir no sólo el celibato, sino la escasez de la natalidad, efecto de vicios o del mismo egoista concepto económico apuntado por aquel filósofo.

La crisis originada por la sobreproducción, que siendo exceso de fruto del trabajo hace que éste escasee y sufran los hombres penuria, puede determinar, si ya no está determinándolas, consecuencias funestas; y la solución del problema económico para el mejoramiento de la vida, no está, razonablemente, en impedir que aumenten en el mundo los seres humanos, ni en nivelar los elementos de subsistencia con el poder adquisitivo, sino en proporcionar el modo de que todas las bocas tengan el pan necesario, es decir, en hacer una más equitativa distribución de los bienes para que todos los disfruten en proporción a sus aptitudes y merecimientos. Hay que pensar que mientras el progreso continúe y se manifieste en la industria, el decrecimiento artificial de la población no influirá en el de la producción, como suponen quienes tienen por un remedio el acondicionamiento de la natalidad a los medios económicos del individuo, porque en tanto lo domine la ambición, y ella alcanza brutalmente el grado máximo si le induce a restringir la prole, tratará de hacer más para obtener mayor provecho, sin importarle lo que no convenga a su ciego interés.

En la humana ordenación del trabajo, para que todos disfruten sus beneficios; en el perfeccionamiento moral, para que el concepto de la vida no sea destructoramente materialista; en procurar, en fin, que el hombre no sea lobo para el hombre, está el posible remedio que en vano se busca por otros caminos. Es paradójico que el espectro del hambre se manifieste como consecuencia de la sobreproducción. Esta demuestra que pueden vivir holgadamente en el mundo los mil novecientos millones de individuos en que se calcula actualmente la población global, con más motivo si se tiene en cuenta que de los ciento veinticuatro millones de kilómetros cuadrados de tierra habitable, hay inmensos espacios por explotar e inhabitados.

Se sigue la norma de exportar a todo trance mercancías u hombres hacia zonas determinadas, y esta es una de las causas fundamentales de la hostilidad con que se miran los pueblos, que no hallan compensación en alguna forma. Prácticamente no remedian así el mal propio; lo que hacen es extenderlo. Ninguno quiere atenerse a sus medios, y procura utilizar los de los demás en su beneficio. Todos proclaman las ventajas de la cooperación y la demandan; pero al prestarla, generalmente con un fin utilitario, no hay quien no desee dar menos de lo que recibe. Como las naciones obran los individuos, y luego, con olvido de que suelen ser víctimas de sus culpas, se quejan del desamparo en que se sienten o de la miseria que sufren, sin advertir que a Estados y a hombres les viene el daño por falta de solidaridad entre sí. Con un falso sentido de la vida, se cree que el egoismo mejora y refuerza los elementos para sostenerla, y ni en un orden estrictamente material ocurre eso siempre. A los bienes terrenales se sacrifica todo, y por esa conducta, contra la que a medida que sintamos más sus efectos letales habrá una mayor reacción, padece la Humanidad, mejor dicho la parte de ella que no profesa el cristianismo y no concede a lo espiritual el valor que le corresponde.

El Comercio y los Regalos Público

La costumbre que siguen determinados fabricantes de cigarros y elementos de otros giros, de ofrecer mercaderías diversas como obsequio con el fin de atraer compradores y ensanchar sus negocios, está causando muy serios perjuicios al comercio y origina las consiguientes protestas.

Ese sistema afecta no sólo al interés de las clases comerciales, que ven mermar sus ventas por virtud de que el público obtiene aparentemente gratis muchos objetos que antes compraba, sino al Fisco, que deja de cobrar el impuesto del uno y medio por ciento correspondiente a las transacciones que por tal causa no se efectuan.

Un sinnúmero de artículos se ofrecen como «regalo» a los consumidores de determinados productos, canjeándolos por cajetillas vacías, cupones, etc., valorados en un centavo, lo cual indica que se poné precio a los artículos en cuestión y que por lo tanto tienen de «regalo» sólo el nombre. Eso en buena lógica hay que convenir en que no favorece al público, razón para que se tenga por menos justificable el daño que se le inflige al comercio.

Sería positivo el beneficio del comprador de los productos que por tal sistema se propagan, si al comprador se le rebajara el centavo que se asigna para la adquisición de los supuestos obsequios. En épocas de bonanza económica acaso ese descuento no representaría un aliciente, pero actualmente no cabe tenerlo por desdeñable, porque la necesidad obliga a ahorrar.

Las quejas que recibimos acerca de la situación creada al comercio con la práctica que siguen los fabricantes de cigarros y otros elementos industriales, nos inducen a llamar nuevamente la atención del Gobierno hacia la necesidad de tomar medidas para la defensa no sólo del comercio afectado, sino también del interés del Fisco, que deja de recibir la tributación señalada a las ventas de los artículos aparentemente regalados.

El hecho de que en otras partes empleen algunas industrias, especialmente las de cigarrería, un procedimiento de propaganda similar al extendido aquí, no justifica que se tolere; con más motivo teniendo en cuenta que en los países de donde se ha copiado, no existe impuesto sobre la venta y, por lo tanto, no se perjudica el Fisco.

POR TIERRAS DE CUBA

SANTA MARIA DEL ROSARIO

SANTA María del Rosario es el nombre de una población erigida en la floreciente isla de Cuba, muy cerca de la Habana, de la cual sólo dista 13 kilómetros y que pertenece al partido judicial de Guanaacoa; la recordarán tal vez algunos viejos españoles, trayendo a sus inseguras y quebradizas memorias, parajes conocidos y admirados, cuando nuestro país ejercía dominio en tierras lejanas y de fecundidad maravillosa. Se desprendieron de nuestras manos, en cumplimiento de leyes que independizan a pueblos dignos de gobernarse a sí mismos; el rincón a que aludo está bañado por el río Blanquizal, cerca de la loma del mismo nombre, con panorama atractivo y encantador, conocido con el nombre copiado y en el cual sobresale la iglesia, construída hace cerca de dos siglos, por mandato de los gobernantes peninsulares, afortunados, diestros y de buena intención para descubrir y encauzar regiones cual la gran Antilla y equivocados cuando se trató de dilatar posesiones tan hermosas como las perdidas hace ahora treinta y tantos años.

Los blasones de la ciudad de Santa María del Rosario proclaman que siempre fué fiel y, según acredita el escudo de sus armas, albergó a insignes personajes, dispuestos a probar la excelencia de su estirpe. Baste un ejemplo para acreditar la razón de lo dicho. El título de conde de Casa Bayona con señorío sobre Santa María del Rosario se concedió a D. Pedro de Bayona y Chacón, alférez mayor de la Habana, que supo contener y apaciguar a los campesinos sublevados en 1720. Bien se advierte cómo en todos los tiempos y bajo todos los regímenes, a ciertas apelaciones se acude fácilmente. Lo necesario es quitarles razón o prevenirlas si con obstinación se acude a su nefando concurso.

Lo culminante de la población de Santa María del Rosario es su templo parroquial, uno de los más característicos y tradicionales que ostenta la arquitectura religiosa en Cuba. Se alzó gracias a la generosidad de los condes de Bayona, a quienes acabo de referirme, fundadores de la ciudad, y fué construído en la primera parte del siglo diez y ocho.

Esta iglesia, de arte barroco, muestra en su altar mayor y en algunos laterales honda huella, la mayor quizá que pueda encontrarse en toda la isla. Tuvo antiguamente cuantiosas rentas, pero disminuyeron de tal modo que el periódico DIARIO DE LA MARINA, conocidísimo y muy estimado por nosotros, reunió varias veces a distinguidas personalidades habaneras, con el fin de adoptar acuerdos para la restauración del hermoso templo, dotándole además de las atenciones precisas para el culto. En verdad merece la fábrica, compuesta según el arte de Churriguera, que se respeten incólumes sus hermosuras. Hay un detalle en la sacristía de la iglesia revelador de cómo existen efigies, vasos, telas y vestiduras dignos de cuidados, atenciones y contemplación aconsejados por el arte.

La campana puesta en la torre tiene inscripciones alusivas y dedicadas al conde de Casa Bayona, fundador del templo, como asímismo de la ciudad. Desde el torreón donde se encuentra la campana se divisa el campo con todos los esplendores propios de la tierra privilegiada, resumen de cuantas grandezas cría Dios. Asomándose al ventanal de aquel campanario quienes hace un siglo vivían, pudieron pensar en España, considerándola como dueña de vastos territorios ejerciendo soberanía, y hoy cuantos tengan ocasión y gusto para recrear sus ojos desde tal sitio, tal vez recuerden al pueblo hispano, pero sin el menor motivo para evocar opresiones y tiranías. Liga el amor a países unidos por amor inquebrantable; el que enlaza a una madre fecunda y generosa con sus hijos, dispuestos, lograda su independencia y el libre dominio de su voluntad, a ensanchar y engrandecer el terreno considerado con razón como suyo. La iglesia de Santa María del Rosario, espaciosa, severa, sin tener grandiosidades propias de las catedrales, posee altares dedicados a Santo Domingo de Guzmán, a San Francisco de Asís, a Jesús Nazareno, a San Miguel Arcángel y a la Candelaria. En primer término, a seguida del altar mayor, se contempla el púlpito, de aspecto artístico, adornado ostentosamente. Se ven las líneas inconfundibles de la época en que se construyó y está cerca del altar dedicado a Santo Domingo de Guzmán. Tiene las columnas características de la época y el decorado recargadísimo de aquel momento. Dijérase que entonces queríase suplir con adornos la falta de líneas ideales, elevadoras, capaces de impulsar a las almas para rendirse al Soberano eterno del mundo. El culto de la Vírgen de la Purificación tiene también un altar de traza parecida a los de tal iglesia, parroquia del pueblo a que vengo refiriéndome. La devoción por la Vírgen de las Candelas arraigó en Cuba con igual fervor que en España. En el altar de la Candelaria se advierte que dos lienzos contribuyen o quieren contribuir a la solemnidad del conjunto. Conviene en casos parecidos prescindir de exigencias reclamadas por el arte. Los dictámenes y prescripciones de éste han de tenerse en cuenta al oir sus voces inspiradas por el refinado gusto, pero tratándose de otros intereses espirituales es justo atender a cuanto expresan.

Se guarda en la parroquia de la ciudad de Santa María del Rosario otra imagen veneradísima. Se trata de un Jesús Nazareno que atrae las devociones de cuantos visitan la iglesia. Jesús aparece revestido con lujosa túnica y sus manos están ligadas con un cordón, recordando las vejaciones impuestas por la impiedad de los indios. Esta escultura, como las demás del templo, fué obra de artífices del siglo XVIII. No se encuentra en ella ningún rasgo sobresaliente; en las devociones suele advertirse muchas veces que los rasgos artísticos no acompañaban al abjeto venerado. La fe honda sustituyó con ventaja el artificio, logrando triunfos con sólo el estremecimiento causado por la piedad, procedente del alma. No puede decirse lo mismo hablando de la imagen consagrada en el mismo templo a San Francisco de Asís. Trátase de obra hermosa si se considera el trabajo empleado por el constructor del altar, y la efigie del Santo tiene positivo mérito, según testimonio de quienes directamente la contemplaron. ¡A quién puede extrañar el suceso de tal obra, si la figura del Pobrecito de Asís está sonando repetidamente al través de los siglos, y hasta en el nuestro, tachado de irreverencia, se analiza e invoca con verdadera delectación!

El último altar de cuantos llevo recogidos en este artículo es el dedicado a la devoción a San Miguel Arcángel y obedece al conjunto de cuantos altares se construyeron para esta iglesia, merecedora sin duda de cuidados y reformas que la den firmeza y seguridad. Su traza es admirable y puede testimoniar además cómo el dominio español se ejerció pensando en el engrandecimiento y prosperidad de la tierra ocupada. Hoy, por ventura, se borraron acusaciones en América; los templos, escuelas, universidades levantadas por voluntades hispanas, pueden acreditarlo. Son como letras con las cuales se compusieron frases perennes de la intención de los descubridores. Una vez más alabemos sus obras enaltecedoras.

J. Francos RODRIGUEZ.

DESEMPLEO TIPOGRAFICO

Por ANTONIO ESCOBAR

AL ejército numeroso de los desempleados se añadirá dentro de poco tiempo un fuerte contingente de obreros tipográficos o como dicen aquí, **tipesetters.**

Un ingeniero, Mr. Morey, ha inventado una máquina, llamada **teleypesetter,** gracias a la cual, como lo indica lo de **tele,** que significa **lejos** en griego, se podrá manipular las letras a distancia y en varios puntos al propio tiempo. No sé cómo es la máquina, aunque he leído la descripción dos veces. Cuando iba a acometer la tercera—que es la vencida, según la vieja sabiduría castellana—, renuncié a seguir adelante. Me acordé de un dicho de Napoleón Bonaparte y exclamé:

—¡El Corso tenía razón, **per Bacco!**

Se nos cuenta que un ingeniero le explicaba algo a Napoleón y éste le dijo:

—Ahí tenéis papel y lápiz; dibujadme eso, porque un dibujo me enseña más que una larga explicación.

Y, así, mientras no vea esa máquina dibujada y todo lo demás concerniente al invento, no sé en qué consiste este. Sí sé que ha sido ensayado con éxito el 8 de Agosto en White Plains, Estado de Nueva York, desde la oficina central de una compañía que provee de original a varios periódicos. Antes, el año 28, se había hecho el primer ensayo en Rochester, dentro de un aposento.

La idea fué originariamente de Mr. Gannett, hombre de muchos millones de dollars, emprendedor y dueño de una cadena de periódicos. Es sincero hasta el cinismo.

Confiesa que ha ido acumulando publicaciones no para defender causas económicas o políticas, sino para ganar dinero. Piensa que la prensa es un buen negocio, si se sabe hacer bien y no atiende más que a vender muchos ejemplares y a insertar anuncios bien pagados.

Como los credos políticos le son indiferentes, cuando compra un diario, éste sigue con el color político que tenía y con el mismo director, al cual no se echa a la calle mientras la tirada no baje.

Si en una localidad en que hay fábricas y, como consecuencia, millares de obreros, el diario que Mr. Gannett posee allí, en caso de huelga, da la razón a los huelguistas y habla de los "crímenes del capitalismo", Mr. Gannett, que es un super-capitalista, no se amosca. Lo que quiere es que los obreros suelten los dos o tres centavos que cuenta el diario. "Dame pan y llámame tonto".

Este Mr. Gannett me recuerda un Monsieur Bordenave, que figura en **Nana,** novela de Zola. Es empresario de un teatro, en que explota operetas picantes y coristas sucintamente vestidas. Y cuando alguien le dice: "En vuestro teatro..." Bordenave se apresura a protestar:

—Nada de teatro, es mi burdel.

Con modestia laudable, Mr. Morey, autor del **teletypesetter,** ha declarado que este no es propiamente un invento nuevo, del todo, sino una adición al material de telegrafía y de tipografía. Pero sin duda es un progreso notable.

Hay que lamentar que, como tantas otras innovaciones de estos tiempos, deje sin trabajo a bastante gente. Este será un caso de desempleo "tecnológico", según la clasificación reciente hecha por el distinguido economista y sociólogo Stuart Chase. Da ese nombre al desempleo originado por todo nuevo aparato o todo nuevo método de producir o de operar; por ejemplo cuando en un barco se reemplaza el motor de vapor por el de petróleo, se despide a los fogoneros y paleros que alimentan el fuego de carbón.

A esos tipógrafos que van a quedarse en la calle ¿no debería el riquísimo Mr. Gannett seguir abonándoles jornal por algún tiempo, siquiera por seis meses, hasta que dieran con otro modo de ganarse la vida?

No sería caridad, sino justicia, que acaso algún día, se ponga en las leyes, si los capitalistas no se adelantan a hacerla. Ellos son los beneficiados por los inventos que ahorran brazos; y el importe de lo pagado por seis meses de jornales es poca cosa al lado de lo que por largos años dejarán de pagar los patronos.

A esta máquina podré seguir otra, no menos interesante, para redactar artículos de fondo, especialmente, los políticos. Sabido es que en estos hay mucho de relleno, frases hechas, repeticiones, citas de autores o de hombres de Estado y otros personajes, etc.

El redactor—o más bien, operador—, no tendría que poner de su cosecha más que unas cuantas palabras, comienzo del artículo, para decir que le pareció detestable el proyecto de ley del Ministro de Hacienda para someter a un impuesto especial a las amas de cría o para proclamar la admiración que le inspiraba el último discurso del jefe de la oposición.

Hecho esto iría aplicando el papel o varios pedazos de papel en la sección correspondiente de la máquina en que estarían en planchas metálicas las frases, ya de aprobación, ya de censura; iría oprimiendo botones o tirando de mangos y tendría el artículo hecho. Esto, al principio, sería lento; con el tiempo muy rápido; y al fin se podría hacer hasta en la oscuridad, a fuerza de práctica.

Siempre habría un redactor o dos en cada diario para lo imprevisto y que no diese la máquina; pero con ésta bastaría para los artículos que llamaré de munición, que son los más. Elaborados con máquina no habría en ellos errores históricos ni geográficos ni se le atribuiría a Calvino Coolidge una frase de Julio César.

Ensemble de Molyneux. Dos piezas, de Georgette. Con el corpiño ceñido. En blanco y negro.

UN PROYECTO de CONVENCION de ROTARIOS

En sesión celebrada el día 2 del actual por el Club Rotario de Cienfuegos, se leyó por su autor el señor José A. Acosta, una importante moción relacionada con la crisis o reajuste económico que afecta a la humanidad. La falta de espacio nos impide insertar íntegramente dicha moción, de la que entresacamos los siguientes párrafos:

COMPAÑEROS ROTARIOS:

Es conocido que prácticamente todas nuestras actividades van dirigidas individualmente en cada Club a procurar el mejoramiento de la comunidad en que se desenvuelven esas actividades, y el conjunto de Clubs en un país persiguen como finalidad primordial el mejoramiento nacional como resultante de la suma del mejoramiento de las comunidades respectivas.

Rotary se ha extendido de tal suerte por todos los ámbitos del Universo que ha llegado a ser hoy una institución respetable y respetada, internacionalmente, y ello se debe a la sana moral que presiden sus actividades y esa moral, yendo de lo individual a lo general, en brazos de la expansión que la idea de Rotary viene realizando por todo el mundo y ha logrado así conquistar consideración y respeto internacionales para todas nuestras iniciativas, las cuales son aceptadas sin prejuicio alguno, por llevar implícitas, como lema, la Etica Rotaria que les hace, además, acreedores a la cooperación de autoridades, corporaciones o individuos de buena voluntad, en todo el orbe. Admitida esta premisa, es lógico esperar que Rotary está siempre favorablemente dispuesto a toda iniciativa noble y justa.

La Humanidad se encuentra actualmente frente a una verdadera crisis o reajuste económico que algunos han considerado como la liquidación de la Gran Guerra. Las Naciones, por medio de sus hombres más notables, están dedicando preferente atención a estos problemas a fin de buscar la solución, o sea la estabilización del progreso económico de cada una de ellas.

Cuba no ha podido sustraerse a ese fenómeno y el problema ocupa, de manera preferente, la atención del Gobierno y de sus economistas más prominentes. La prensa viene dedicando la mayor parte de su espacio a la publicación de opiniones, estudios y sugestiones encaminadas todas a la solución de estos problemas.

Nuestros amigos del Norte están también dedicados con febril actividad a la búsqueda de soluciones que aseguran la marcha floreciente y progresiva de su agricultura, industrias y comercio. Prueba de ello es la aprobación de aranceles eminentemente proteccionistas, los que, según la opinión de personalidades notables, si bien distan mucho de ser una obra perfecta, en cambio resultan una excelente base para una serie de entendimientos, en el futuro, de los que se derivarán, seguramente, grandes beneficios para aquella Nación en particular y para los pueblos internacionalmente relacionados con aquel país, por razones de índole comercial y económica, en general.

Si la industria básica de Cuba se reduce, sería inhumano no propender con todo empeño a la creación de otras fuentes y ampliación de los secundarios existentes, de manera que vengan a reponer la riqueza que se perderá al reducirse la industria azucarera.

Si bien es cierto, como se deja apuntado, que el problema de la industria básica, o sea el azúcar, está recibiendo preferente atención y su solución se ha dejado en buenas manos, no es menos cierto que la expansión de riquezas incipientes y creación de otras que podrían desarrollarse son cosas que demandan preferente atención.

Dos son, en resumen, las razones que exigen atención, de manera imperativa, para este problema:

1.—La creación de riqueza en compensación de la pérdida por reducción de la industria básica y

2.—El aumento de riqueza nacional como un principio de patriótica humanidad, a fin de asegurar nuestra estabilidad económica.

Dicho lo que antecede, llegamos a las siguientes conclusiones:

A.—Que la industria básica de Cuba (El azúcar) pasa en estos momentos por una agudísima crisis, pero está recibiendo atención preferente, tanto oficial como de los propios interesados en la misma.

B.—Que es necesario iniciar una labor inteligente para promover el aumento y creación de riqueza, utilizando para ello las ventajas naturales de nuestra Patria.

Es evidente que si nuestro bienestar dependiera exclusivamente de la creación de riqueza, utilizando para ello las ventajas naturales de nuestra Patria, podríamos, en corto tiempo, convertirnos en un pueblo eminentemente próspero y feliz, pero, por desdicha, con las ventajas naturales de nuestra Patria, solamente, no podríamos conseguir tan anhelada transformación. Hay otros factores que son esenciales para conseguirlo. El capital necesario en todo desarrollo de riqueza, por ejemplo, podría acaso con grandes esfuerzos y la práctica de normas de severo ahorro, en concurrencia con la ayuda oficial, obtenerse, pero entonces tendríamos el problema de mercado para esos productos, ya que nuestro exiguo mercado doméstico, con una población que apenas excede de tres millones de almas, no podríamos tomarlo como base para el desarrollo de esas riquezas, y, este inconveniente sí podemos considerarlo insoluble, si hemos de limitarnos a nuestros propios elementos.

Finalmente, ¿es posible pensar que se pueda crear riqueza confiando en que, después habremos de gestionar mercados para distribuirlas? Sería absurdo proceder así; además, ¿qué podríamos ofrecer de antemano a esos presuntos mercados como incentivo para que aceptaran nuestro producto?

Llegamos, pues, a la conclusión de que nuestras actividades en relación con mercados y en conjunción con la expansión y creación de riqueza, han de tener como campo de acción los Estados Unidos de América.

Pero si hemos visto que nuestros vecinos han puesto en práctica una política de proteccionismo industrial y, especialmente, agrícola, y, por otra parte, la ampliación de riqueza en nuestra Patria, además del azúcar y el tabaco, tendría necesariamente que ser a base de desarrollo agrícola, es evidente que caeríamos en la clasificación de competidores extranjeros en aquel país, que son precisamente contra los que se han levantado las barreras del arancel, a fin de proteger su propia agricultura e industrias.

Hechas las anteriores declaraciones y concurriendo en Rotary circunstancias especiales para iniciar este acercamiento que podría llevarnos a un entendimiento, sólo nos resta hacer la siguiente:

PROPOSICION

Se propone el Rotary Club de Cienfuegos que adopte las siguientes, como un sólo acuerdo:

Que se recomiende al Gobernador del Distrito 25o. de Rotary Internacional, Dr. Luis Machado, la iniciación de las siguientes gestiones:

1.—Sugerir a los Gobernadores de los Distritos de Rotary Internacional a que correspondan los Estados de la Floria, Georgia, Carolina del Norte, Carolina del Sur, Virginia, Louisiana, Missouri, Texas, California, etc., un cambio de impresiones previo a fin de explorar si sería grato celebrar una convención entre Rotarios del Sur de los Estados Unidos de América y de Cuba, conjuntamente con cosecheros, distribuidores y empacadores de ambas partes, con la mira de buscar un entendimiento respecto de la concurrencia a los mercados con productos similares, cosechados en ambos países.

2.—Que la convención conjunta de Rotarios, cosecheros (famers) distribuidores y empacadores de estos Estados y de Cuba, se efectúe en la ciudad de la Habana, en el mes de Noviembre y Diciembre del año actual.

3.—Que se nombre por el Distrito 25o. una comisión compuesta por Rotarios y cosecheros, distribuidores, empacadores y exportadores en Cuba, la que tendrá a su cargo la propaganda, organización y difusión de la idea, tanto en Cuba como en los Estados Unidos de América.

4.—Que se nombre una comisión de estudios que prepare los trabajos que han de presentarse a discusión en la Convención.

5.—Que se otorgue un amplio voto de confianza al Gobernador Dr. Luis Machado para entender y disponer en todo aquello que se relacione con esta iniciativa.

6.—Que se pida la aprobación de esta iniciativa a todos los Clubs del Distrito 25o.

7.—Que por el Gobernador Dr. Luis Machado se haga conocer, una vez aprobada, al Honorable Señor Presidente de la República esta iniciativa de Rotary y solicite su promesa de cooperar al éxito de la misma, haciendo, si fuera necesario, concesiones arancelarias que puedan contribuir a la cristalización de un entendimiento entre ambas partes.

2.—Que se obtenga promesa formal de los Rotarios, cosecheros, distribuidores y empacadores de los Estados Unidos de América, que tomen parte en la Convención, de gestionar de su Gobierno, concesiones arancelarias de acuerdo con la cláusula flexible del arancel de su Nación, a fin de hacer más viable el entendimiento.

9.—Que se designe una Comisión consultiva de la que deberán formar parte profesores de Agricultura, Economía, expertos y demás personas que por su reconocida capacidad puedan asesorar a la comisión de Estudio y al Gobernador del Distrito 25o. en relación con esta iniciativa.

Rotary Club de Cienfuegos.
Agosto 2 de 1930.

REFLEJOS NEOYORQUINOS

Por ELENA DE LA TORRE. — (Para el DIARIO DE LA MARINA)

NOVIAZO SENSACIONAL

HARRY L. Mancken, el más famoso tal vez de los escritores de Norte América e indiscutiblemente el de más fino y original ingenio, acaba de sorprender de manera inusitada a la opinión pública del país y no con un nuevo libro como pudiera suponerse.

El defensor perenne de la mujer de cuyo libro "Una defensa de las mujeres", se han agotado ya varias ediciones, se casa.

Así, de pronto, la noticia no parece que tenga nada de particular y menos aun después de conocido el título de su célebre libro. Pero es que los lectores de estas líneas ignoran tal vez que el genial novelista, de edad de 49 años, había hecho repetidas veces la misma afirmación de que jamás se casaría.

Hace apenas un mes, desde las páginas del "New York Telegram", en una interview que se le hiciera, decía rotundamente al ser interrogado sobre la cuestión del matrimonio, verdadero caballo de batalla de sus ideas: "Si yo me casara alguna vez, **lo que no quiera Dios suceda nunca,** haría extender un contrato que contuviera únicamente estas dos cláusulas: **Conste que yo habré de hacer siempre lo que me de mi perra gana. Y conste que exijo de tí la más perfecta cortesía."** Después de esto, y en la misma citada interview, definía el amor simplemente como "una sensación en la que no hay un completo desagrado por la persona que lo inspira".

Repentinamente ha sido anunciado su matrimonio con una hermosa mujer de Baltimore, Miss Sara Powell Heardt, también escritora, graduada del Goucher College y doctora en psicología, en la Universidad de John Hopkins.

La noticia ha caído como una bomba por conocerse bien en todo el país las ideas de Harry Mencken. Las felicitaciones han llovido de todas partes hasta la residencia del escritor, sinceras unas e inspiradas las más por la curiosidad. Pero él, muy listo, ha enviado al "New York Telegram" el siguiente telegrama para contestar a todos:

"Como preparación para las tremendas responsabilidades en que habré de incurrir al cambiar de estado, mi pastor me ha ordenado que guarde el más absoluto silencio sobre los motivos que ha tenido para variar radicalmente de ideas, durante treinta días. Me será muy duro estar callado tanto tiempo, pero con la ayuda divina espero que podré obedecer las órdenes terminantes de mi pastor. Nada diré, pues, y nada espero que se me pregunte, en estos treinta días."

Mencken se halla en estos momentos en una posición un tanto embarazosa, pues en su famoso libro afirma rotundamente su creencia de que la felicidad de un hombre soltero no puede ser superada por ningún ser humano, más que en todo caso por las viudas; asegurando que mientras las mujeres cuanto más inteligentes más jóvenes se casan, el hombre que demuestra poseer una inteligencia superior, es aquel que tiene el talento de no caer jamás en el lazo que las mujeres le tiendan para traparle.

El silencio obligado de Mencken tiene, por el momento, intrigados a sus compatriotas, que esperan pacientemente a que aspire el plazo de los treinta días.

El escritor, en tanto, confiará en que treinta días tienen muchas horas para conservar viva la curiosidad de un pueblo al que cada minuto sacuden nuevas y potentes sensaciones.

Pero con todo su talento tal vez haya olvidado que en los Estados Unidos no hay más que un Mencken, como en toda Inglaterra no hay más que un Bernard Shaw.

Y como al pueblo soberano lo que más suele interesarle son los hechos y dichos de sus grandes hombres, nos parece ver a los habitantes de Nueva York sentados y cruzados de brazos esperando con calma que transcurran estos 30 días, para levantarse al cabo de ellos preguntando unánimes al irónico escritor si es cierto que el amor puede definirse como "una simple falta de desagrado por la persona que lo inspira" y si la "perfecta cortesía es una base suficientemente sólida para servir de pedestal al matrimonio."

Preguntas ambas a las que tal vez pueda contestar más categóricamente Mrs. Mencken, la gentil doctora en psicología que tan buena maña ha sabido darse para hacer caer en el lazo al recalcitrante solterón.

M.E.C.D. 2016

JUSTO SUAREZ NOQUEO A BRUCE FLOWERS EN EL 6°.

Se Reune Hoy el Comité que Ayudará a Raul Capablanca

Presidirá la reunión el Alcalde de la Habana que es gran entusiasta de los Deportes.—Se trata de levantar fondos para que Raul Capablanca pueda jugar contra Alekhine.—Otros detalles

Hace algún tiempo recibimos noticia de Europa, por diversos conductos, siendo uno de ellos del propio José Raúl Capablanca, respecto a la necesidad de reunir el dinero necesario para concertar el match revancha por el campeonato mundial de ajedrez hoy en poder del doctor Alexander Alekhine, quien se muestra exigente y esquivo a ceder en lo más mínimo las condiciones impuestas en principio para darle al ilustre cubano, que tantos honores y glorias ha conseguido para Cuba, la oportunidad casi única, de una revancha.

Teniendo en cuenta el prestigio que representa para cualquier país la posesión de título tan codiciado al extremo de tener Capablanca proposiciones ventajosas para en el caso de que decidiera cambiar de ciudadanía, así como la única oportunidad y en la única esfera en que Cuba puede marchar a la cabeza del mundo entero que es en ajedrez, algunas personalidades cubanas y del extranjero arraigadas en Cuba unidas a ajedrecistas, amigos y admiradores del gran Capablanca, han convenido en reunirse a las dos de esta tarde en el despacho del popular Alcalde, doctor Miguel Mariano Gómez con el fin de constituir la Comisión que recaudara la cantidad necesaria para llevar a vías de hecho el campeonato mundial de ajedrez, que dadas las condiciones actuales de Capablanca no dudamos volverá a poder de Cuba.

Para esta reunión importantísima se han dado cita numerosas personalidades de nuestras esferas sociales, intelectuales y económicas a fin de darle al asunto Capablanca un serio impulso, iniciar la propaganda, entrar en actividad la Comisión que se designe y empezar rápidamente la colecta que ha de facilitar la concertación del más formidable match de ajedrez que registra la historia del noble juego ciencia.

Esta organización patriótica hasta cierto punto no reconocerá matiz político alguno, procurando revestirla de caracter netamente cubano sin partidarismos ni interés personal, organización que tomará proporciones populares ya que son muchos, pero muchos los interesados en ayudar a Capablanca, dejando a un lado particulares simpatías con el solo objeto patriótico de que Cuba sea en el mundo la primera figura del ajedrez.

El doctor Miguel Mariano Gómez no ha tenido inconveniente alguno en presidir la comisión teniendo en cuenta que José Raúl Capablanca es hijo adoptivo de la Ciudad de la Habana, y está dispuesto a llevar adelante el proyecto con entusiasmo y decisión.

No queremos adelantar nombres para no incurrir en omisiones hasta que se celebre la reunión de la que saldrá la Comisión que actuará en el asunto Capablanca, pero sí estamos seguros que el Tesorero de la Comisión será el distinguido banquero don Juan Argüelles y el Secretario el Director del Club de Ajedrez de la Habana, nuestro compañero Evelio Bermúdez.

Como este es asunto que aún interesa a los que no juegan ajedrez y se trata de un campeonato mundial tendremos a nuestros lectores al corriente de las hermosas gestiones que se vayan realizando.

SportS DIARIO DE LA MARINA SportS

AÑO XCVIII LA HABANA, MIERCOLES, 20 DE AGOSTO DE 1930 PAGINA QUINCE

Continuan Avanzando Hacia el Primer Lugar los Gigantes

Al vencer ayer al San Luis mientras el Brooklyn perdía con los Piratas, se apoderaron del segundo lugar.—Están a corta distancia de los Cubs.—Hubbell pitcheó muy buena pelota

SAN LUIS, Agosto 19. — (AP) — Continuando el avance arrollador que parece conducirles a paso firme hacia el primer puesto del circuito los Gigantes de McGraw pasaron hoy al segundo lugar en la caravana de Clubs que lucha por el pendón de la más vieja de las dos Ligas, derrotando a los Cardenales de San Luis con score de 4 por 2 mientras el Brooklyn perdía con los Piratas 8x0. Este nuevo éxito de la troupe del Pequeño Cabo, mientras los Cubs perdían con el Filadelfia ha puesto más interesante la situación de los teams en la Liga Nacional. Ahora los Giants están a media juego delante del Brooklyn y a tres del primer lugar.

BUEN COMIENZO

Una temprana delantera permitió el triunfo de los Gigantes en el desafío de hoy. El team cayó sobre las curvas del pitcher Lindsay en el principio del segundo inning y anotó tres carreras que fueron suficientes para decidir prácticamente el game.

Melvin Ott inició las hostilidades con un hit al right, fué a tercera por single de Hogan al center y anotó cuando Hubbel conectó otro hit por el right. En el interin, Marshall había fallecido en fly al left, sin que nadie se hubiese podido mover de las bases y Roettger había recibido una base intencional para llenar las almohadillas con un solo out.

El single de Hubbel, como dijimos anteriormente, produjo dos carreras y el sacrifice fly de Critz, metió a Roettger con la que después resultó decisiva. El inning terminó cuando Blades realizó una cogida gigantesca sobre un batazo de home run de Bobby Leach.

Una vez con esa ventaja en la anotación, Carl Hubbell pitcheó ancho y no permitió muchas libertades a los Cardenales. En el tercer inning dejó que le hicieran una carrera por tubey de Gelbert y single de Douthit. Y en el cuarto permitió la última por base por bolas a Frisch, y hits de Hafey y Mancuso.

En el resto del game estuvo intransitable y hábilmente secundado por sus compañeros logró dominar a los players de Gabby Street sin que pudieran hacerle daño.

Dobles de Leach y Lindstrom dieron la última carrera de los Gigantes en el séptimo.

Tiros brillantes de Ott y de Roettger impidieron varias carreras de los Cardenales en distintas entradas.

Linsdtrom sustituyó hoy a Terry como líder del ataque, empujando dos tubeyes y dos singles en cinco veces al bat.

El score:

NEW YORK	V.	C	H	O	A	E
Critz, 2b.	4	0	0	2	2	0
Leach, lf.	5	1	1	2	0	0
Lindstrom, 3b.	5	0	4	0	3	0
Terry, 1b.	4	0	0	9	0	0
Ott, rf.	4	1	1	2	1	0
Hogan, c.	4	1	2	7	0	0
Reese, x.	0	0	0	0	0	0
OFarrell, c.	0	0	0	0	0	0
Marshall, ss.	4	0	0	2	2	0
Roettger, cf.	3	1	2	3	1	0
Hubbell, p.	4	0	2	0	0	0
Totales	37	4	12	27	9	0

X corrió por Hogan en el 8o.

ST. LOUIS	V.	C	H	O	A	E
Douthit, cf.	5	0	1	2	0	0
Adams, 3b.	4	0	1	1	0	0
Blades, rf.	2	0	1	4	0	0
Puccinelli, x.	1	0	1	0	0	0
Haid, xx	0	0	0	0	0	0
Fisher, rf.	1	0	0	0	1	0
Frisch, 2b.	2	1	0	6	3	0
Hafey, lf.	4	0	0	6	0	0
Watkins, 1b.	4	0	2	3	0	0
Mancuso, c.	4	0	1	5	0	0
Gelbert, ss.	2	1	1	0	2	0
Lindsey, p.	3	0	1	0	0	0
Wilson, xxx	1	0	0	0	0	0
Totales	33	2	9	27	6	0

X bateó por Blades en el 5o.
XX corrió por Cuccinelli e nel 5o.
XXX bateó por Lindsey en el 9o.

Anotación por entradas

N. York	030 000 100— 4
St. Louis	001 100 000— 2

Carreras empujadas: Hubbell 2; Critz; Lindstrom; Douthit; Mancuso.

Two base hits: Lindstrom 2; Gelbert: Leach.

Sacrifices: Critz.

Double play: Critz; Marshall a Terry.

Base por bolas: Lindsey 2; Hubbell 4.

Struck out: Lindsey 4; Hubbel 3.

Quedados en bases: St. Louis 8; New York 9.

Umpires: Stark; Magerkurth y Klem.

Tiempo: 1:57.

EL PELIGRO SUD-AMERICANO

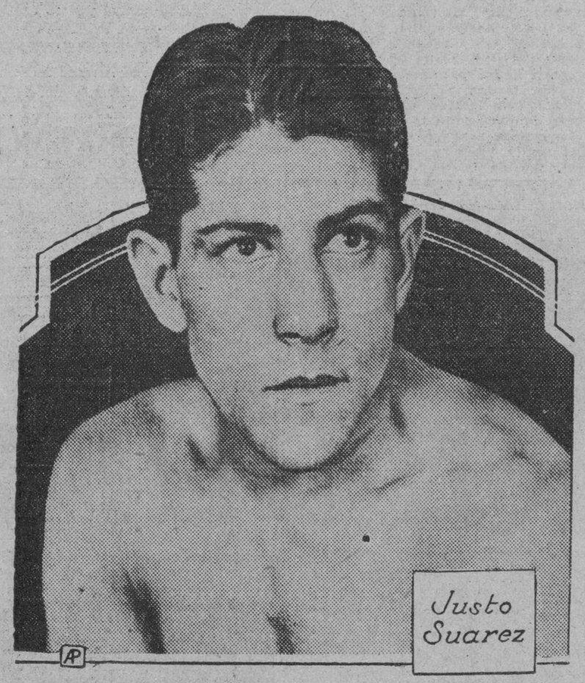

Justo Suárez, nueva esperanza de los argentinos en el pugilismo, que alcanzó ayer su tercera victoria consecutiva en los rings americanos, venciendo por knock-out en el sexto round de una pelea a diez, a Bruce Flowers, quien subió de favorito en las apuestas 7 a 5.

Al ser blanqueado por las curvas del pitcher Steve Swetonic, los players del Tío Robinson perdieron su posición en la Liga Nacional.—Están a tres juegos y medio del primer lugar.

PITTSBURGH, Agosto 19 (AP).—Steve Sweetonic pitcheó hoy su primer juego completo por los Piratas en esta temporada y alcanzó una victoria por lechada sobre los Robins siendo el score de 8 por 0. Pittsburgh ha ganado tres de los cinco juegos de la serie.

Sweetonic no permitió más que seis hits y solamente un corredor del Brooklyn llegó a tercera. Ray Phelps que comenzó por los Robins no duró sino dos innings. Elliott y Moss terminaron.

Un bateador tocado, un tribey y un sacrificio dieron a los Corsarios la ventaja de dos carreras en el primer inning. En el segundo agregaron dos mas mediante un triple, un doble, un single y un sacrificio. Frente a tal delantera los Dodgers jugaron con mucha flojera y sólo se mostraron algo amenazadores en el quinto inning cuando llenaron las bases con un out.

OPORTUNIDAD PERDIDA

Con el chance de nivelar el score Frederick fué al bate con esos tres hombres en las bases y un out y solo pudo elevar una inofensiva paloma a George Grantham. Después Gilbert terminó el inning con un foul a Traynor.

Los Robins no volvieron a ser después serios contrincantes, habiendo corrido muy mal las bases en todo el curso del juego. El team parece sumamente cansado y ha perdido en gran parte aquella pimienta inagotable que hizo de ellos la mejor máquina de la Liga Nacional.

López salió hoy del juego por haberse agotado mucho y Missonnete volvió al line up sin estar en condiciones para hacerlo.

Las perspectivas del club son bastante negras y puede decirse que si logran terminar este último viaje por el Oeste en tercer lugar a corta distancia de los líders, habrán realizado una proeza, pues entonces volverán a sus terrenos y tendrán allí la oportunidad de buscar nuevamente su nivel.

BROOKLYN	V.	C	H	O	A	E
Frederick, cf.	4	0	0	2	0	0
Gilbert, 3b.	4	0	1	2	4	1
Herman, rf.	4	0	0	3	0	1
Bissonette, 1b.	4	0	0	10	0	0
Wright, ss.	4	0	2	0	1	0
López, c.	1	0	0	2	1	0
Picinich, c.	2	0	0	1	0	2
Bressler, lf.	4	0	1	4	0	0
Finn, 2b.	3	0	1	0	3	0
Phelis, p.	0	0	0	0	0	0
Hendrick, x.	1	0	0	0	0	0
Elliott, p.	0	0	0	0	0	0
Boone, xx	0	0	0	0	0	0
Moss, p.	1	0	1	0	0	0
Totales	32	0	6	24	9	4

X pateó por Phelps en el 3o.
xx bateó por Elliot en el 5o.

PITTSBURGH	V.	C	H	O	A	E
L. Waner, cf.	4	1	1	2	0	0
P. Waner, rf.	2	1	0	4	0	0
Grantham, 2b.	4	1	1	1	5	0
Comorosky, lf.	3	1	2	2	0	0
Traynor, 3b.	4	0	2	3	2	0
Bartell, ss.	4	1	2	2	2	0
Suhr, 1b.	4	1	1	11	0	0
Hemsley, c.	4	1	2	2	0	0
Swetonic, p.	4	1	1	0	2	0
Totales	33	8	12	27	11	0

Anotación por entradas

Brooklyn	000 000 000— 0
Pittsburgh	231 000 02x— 8

Sumario:

Carreras empujadas: Grantham; Comorosky; Swetonic; L. Waner; P. Waner; Bartell; Suhr.

Two base hits: Swetonc!; Bartell

Three base hits: Grantham; Hemsley.

Stolen bases: Comorosky; Suhr; Hemsley.

Sacrifices: Comorosky; P. Waner

Double plays: Swetonic; Bartell a Suhr; Lopez, Wright, Fin a Gilbert.

Left on bases: Brooklyn 7; Pittsburg 4.

Bases por bolas: Swetonic 2.

Struck out: Phelps 5 en 2; Elliott 3 en 2; a Moss 4 en 4.

Hit by pitcher: Phelps (P. Waner).

Losing pitcher: Phelps.

Wesley Ferrell Tiene 21 Victorias

Con su éxito de ayer sobre el Boston logró colocarse al frente de los pitchers en número de triunfos

BOSTON, Agosto 19. — (AP) — Wesley Ferrell se hizo hoy el pitcher de más victorias de la Liga Americana al ganar su vigésima-primera de la temporada a costa de los Medias Rojas en el primer juego de un double header 7 a 2. Los Indios ganaron también el segundo 7 a 3.

Después de haber el experimentado Farrell dado a sus compañeros el triunfo en el inicial, un recluta sin experiencia, Lawson hizo lo mismo en el segundo.

Morgan hizo anotar cuatro carreras por el Cleveland en el primero y los oportunos batazos de Averill y de Porter fueron factores decisivos en el final.

Primer game.

		C.	H.	E.
Cleveland.	200 001 202	7	11	2
Bostin.	000 100 001	2	10	1

Baterías: Ferrell y Sewell por el Cleveland; Gaston, Bushey y Berry por el Boston.

Segundo game:

		C.	H.	E.
Cleveland.	003 301 000	7	11	1
Boston.	100 001 001	3	7	1

Baterías: Lawson y Myatt por el Cleveland; Russell y Connoly por el Boston.

GANO EL CIRCULO DE ARTESANOS 9x7

SAN ANTONIO DE LOS BAÑOS, agosto 19. — DIARIO, Habana. (Por Telégrafo). — En un gran juego el team local Círculo de Artesanos derrotó hoy al fuerte conjunto que lleva el nombre de Quivicán y está manicheado por los hermanos Calvo y son todos players profesionales con Betharte en el box. El resultado fué de nueve carreras por siete a favor de los Artesanos. Los jugadores locales Quintela, A. Valdés y Suárez bateraron sendos jonrones.

Goslin Bateó Tres Jonrones

El célebre hitter igualó ayer el record mundial tantas veces impuesto por el Sultán Ruth

FILADELFIA, Agosto 19. — (AP) — Al igualar Goose Goslin el record mundial bateando tres home runs en un juego y en veces sucesivas al bate, los Browns capturaron hoy el último de la serie de tres con los Atléticos 7 a 0.

Tony Blaeholder tuvo a raya a los Campeones no dejándose pegar bás que cinco hits.

Goslin disparó su primer cuadrangular con Walberg en el box en el quinto inning. En el séptimo lo largó el segundo a Eddie Rommel y en el noveno su tercero con uno en base haciendo anotar la quinta carrera que empujó. Todos los cuadrilaterales de Goslin fueron duros batazos por encima de la valla del right field.

		C.	H.	E.
San Luis.	021 010 102	7	12	0
Filadelfia.	000 000 000	0	5	1

Blaeholder y Ferrell por el San Luis; Walberg Rommell, Shores y Cochrane por el Filadelfia.

CINCO PRIMEROS DE CADA LIGA

NACIONAL

	J.	V.	C.	H.	Ave
Terry, NY.	114	469	113	194	.414
Herman, Bro.	118	475	115	191	.402
Klein, Phila.	117	487	118	191	.391
Stephenson.	88	194	48	113	.384
Odoul, Phila.	112	447	105	171	.383

Primero hace un año. Herman, Brooklyn, .410.

AMERICANA

	J.	V.	C.	H.	Ave
Gehrig, NY.	120	448	114	175	.391
Cachrane Phi	102	373	87	142	.381
Simmons Phi	106	416	119	158	.380
Ruth, NY.	113	393	133	143	.364
Dickey, NY.	81	280	42	101	.361

Primero hace un año, Foxx, Philadelphia, .383.

Lechada al Cinci

El pitcher Frankhouse se presentó en envidiable forma y dejó en seis hits a los Reds

CINCINNATI, agosto 19. (AP.)—Los Rojos sufrieron hoy otra derrota, su décima en los últimos diez y seis juegos, recibiendo una lechada a manos de los Bravos en su postrera aparición aquí este año, con score de 4 a 0.

Frankhouse limitó el ataque del Cinci a cinco singles y un doble. Eppa Rixey comenzó por los Rojos y todas las carreras del Boston se las anotaron a él. Fué relevado por un pinch hitter en el octavo. El y Ash no concedieron más que seis hits y ni una sola base por bolas, pero los Rojos cometieron tres errores.

Bost.	000 301 000—	4	6 0
Cinci	000 000 000—	0	6 3

Baterías: Frankhouse y Cronin por el Boxton; Rixey, Ash y Gooch, por el Cincinnati.

Otro Para Whitehill

El célebre pitcher de los Tigres lleva 11 juegos ganados seguidos. Ayer permitió 5 hits

WASHINGTON, agosto 19. (AP) Los Tigres le ganaron hoy a los Nacionales 2 por 1 en un duelo de pitchers entre Whitehill y Brown.

Whitehill llevó la mejor parte en la disputa no permitiendo más que cinco hits a los del Washington, en tanto sus compañeros le pegaban seis a Brown, entre ellos dos dobles. Ambos lanzadores dieron dos pases por barba.

La victoria fué la undécima sucesiva de Whitehill aumentando el número de ellas en una racha que era ya la mayor acumulada hasta la fecha en ambas ligas mayores, durante esta temporada.

Detroit	000 020 000—	2	6 1
Wash.	001 000 000—	1	6 2

Baterías: Whitehill y Desaults por el Detroit; Brown y Ruel por el Washington.

Justo Suárez Alcanzó su 3ra. Victoria en los E. Unidos

Anoche noqueó a Bruce Flowers en el sexto round del match que ambos celebraron en el Queensboro Stadium.—El Argentino parece una verdadera maravilla del ring.—Detalles del macht

QUEENSBORO Stadium, N. Y., agosto 19. AP.—Justo Suárez, un argentino con una potente derecha y una izquierda también de gran poder, noqueó a Bruce Flowers, de color, de Nueva Rochelle, N. Y., en el sexto round de su match a diez en el Queensboro Stadium en la noche de hoy, alcanzando así su tercer victoria en los Estados Unidos.

El fin del bout que fué sumamente unilateral ocurrió al minuto y cinco segundos de comenzado el citado sexto round, y coincidió con un brusco cambio en la táctica del argentino.

Después de usar la derecha para tumbar al moreno por nueve segundos en el segundo y de nuevo en el tercero Suárez de pronto cambió usando ganchos zurdos, dos de los cuales lanzaron a su contrario contra las sogas y un tercero que lo derrumbó a la lona por la fatídica decena.

A Flowers lo ayudó a volver a su esquina el referee Jack O'Sollivan, mientras el público, el más numeroso que jamás se ha congregado en este estadio se puso en pie como un solo hombre y aclamó al victorioso y agresivo sudamericano.

Ambos pugilistas subieron al ring pesando 136 libras.

FUE OPERADO KID CHOCOLATE, AYER

Kid Chocolate fué operado ayer felizmente en la clínica del doctor Benigno Sousa, en la nariz y garganta, por el doctor Pedro M. Sousa, hijo del reputado cirujano que, como su padre, ha salido una espada cuando se trata de aplicar el bisturí.

Felicitamos al operado y al operador por tanto éxito.

LA NOTICIA RECIBIDA EN BUENOS AIRES

BPENOS AIRES, agosto 19. AP.—Cuarenta mil personas aclamaron con frenético entusiasmo la victoria de Justo Suárez al noquear a Bruce Flowers en su match en Nueva York.

Agolpados en la calle ante la redacción de «Crítica», escucharon con intensa atención las noticias de la pelea por radio que llegaron en voz clara y vibrante. Otros aficionados las oían en distintos puntos de la capital.

Después del nocaut en el sexto round, la multitu ddesfiló por la Avenida de Mayo y las principales calles vitoreando al boxeador ídolo de la Argentina.

Un Día en Nueva York

Nada ha despertado la imaginación de los yankees tanto como este viaje del "Shamrock V" a través del Atlántico, y como este supremo esfuerzo del viejo Lipton por conquistar la Copa América

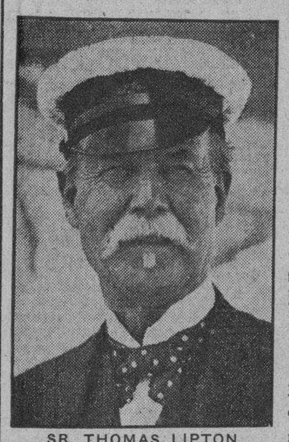

SR. THOMAS LIPTON

NEW YORK, agosto 18. (SE.) —Más de cuarenta millones de dólares ha gastado la Gran Bretaña en conquistar una copa que a lo sumo valdrá quinientos.

Desde 1851 cuando la goleta "América" se ganó la preciosa copa ha estado la Gran Bretaña luchando por reconquistarla. La goleta que se ganó entonces la copa participó años más tarde en la Gran Guerra Civil Yanki y fué también usada como fragata para la enseñanza de los cadetes navales en la Academia Federal de Annapolis.

Era una goleta de 170 toneladas y fué construída según el diseño de George Steers, un arquitecto naval inglés. Tenía 108 pies de eslora y 22 de manga con 12 de profundidad.

Cruzó el Atlántico y su cruce tuvo mucho de parecido con el actual cruce del "Shamrock V". El premio de una copa de cien guineas fué establecido y según las condiciones el recorrido debería ser de 17 leguas marinas alrededor de la Isla de Wight

Después de la regata, el propietario de la "América", comodoro Stevens, tuvo que venderla porque no encontraba quien quisiera entrar en lides con su goleta. El comprador fué Yord Templeton. Al comenzar la Guerra Civil la goleta estaba en Santiago de Cuba y de ahí fué a Kingston, Jamaica, donde fué vendida a la Confederación del Sur y con el nombre de "Menfis" se dedicó al servicio de contrabando bajo los auspicios de la Confederación.

En una refriega con barcos del Norte la "Menfis" se hundió en el río San Juan de la Florida y en el fondo del río estuvo varios años hasta que después de la Guerra Civil fué sacada a flote y llevada a Annapolis donde sirvió como fragata de enseñanza a los cadetes de la Academia Federal.

Luego fué comprada por un tal Benjamín Butler quien la reconstruyó y le dió forma de yate. En la regata internacional de 1870 volvió a derrotar al "Cambrai" ganándose nuevamente la famosa copa América. En 1885 hizo su última carrera, pero no por eso abandonó las aguas y después de participar en muchas regatas la histórica goleta fué adquirida por el Club Yatista del Este y en 1918 fué colocada en el museo marino de Boston donde todavía pueden verse sus orgullosos mástiles y su esbelto casco.

Lipton ha tratado por más de treinta años de ganarse esta copa. Para ello ha gastado una fortuna enorme. Su "Shamrock V", según los expertos tiene probabilidades de triunfo, pero en América hay yates dispuestos a vencer al de Sir Thomas. Sir Thomas ya tiene más de ochenta años. Si llega a perder esta regata este año el golpe sería terrible para su amor propio. Aunque como excelente deportista que es, posiblemente dirá: "Trataremos otra vez".

CORRESPONSAL.

Los Phillies Sorprendieron Derrotando a los Oseznos

No contentos con vencer en el primer game 9 x 8, les hicieron trabajar 16 innings en el segundo del doble header para terminar empatados a 6.—Wilson igualó el record de home runs

CHICAGO, Agosto 19. (AP).—Los Phillies de Burt Shotton pusieron esta tarde su piedrecita en favor de los New York Giants, derrotando a los Oseznos de Chicago en el primer juego del doble header con score de 9x8 y obligándoles aceptar después un empate a seis carreras en 16 innings de lucha. El encuentro fué suspendido por obscuridad estando los Phillies al bate con dos en bases y un out.

Lester Bell, cuyo batting ha sido de muy buena ayuda para los Cubs en los tres últimos días, salvó a su team de una segunda derrota en el segundo encuentro cuando conectó un home run con dos en bases en el octavo inning. Ese batazo empató el score y dió comienzo al interesante duelo que terminó en el décimo sexto acto con la suspensión del game.

Phil Collins pitcheó todo el segundo encuentro por los Phillies y dejó que le pagasen 16 hits. El Chicago utilizó dos lanzadores, Osborne y Bush y ambos permitieron 15 batazos safes a los players de Shortton.

Como quiera que existe imperiosa necesidad que este juego no quede empatado, los Cubs han decido jugarlo mañana miércoles, aprovechando que el schedule marcaba un día libre. Con tal motivo los dos teams se enfrentarán en Wrighley Field por sexta vez en cuatro días.

George Kelly festejó su reingreso en las Mayores bateando cinco hits en el segundo game. Además conectó dos en el primer affair y tuvo una tarde espléndida en lo que al fielding se refiere. Las semanas de trabajo que ha tenido en la Liga Internacional parecen haberle rejuvenecido y está jugando otra vez como en 1921, cuando fué la estrella de las primeras bases en la Liga Nacional.

Hack Wilson bateó un home run en el primer juego, empatando el record de 43 batazos impuesto por Chuck Klein el año pasado.

PRIMER JUEGO.

	C.	H.	E.
Fila . . .	011 204 100—9	13	2
Chicago .	000 401 300—8	13	1

Baterías: Sweetland Benge, Willoughy y Davis por el Filadelfia: Root, Teachout, Nelson y Hartnett por el Chicago.

SEGUNDO JUEGO.

Anotación por entradas:

Phila .	103 000 200 000 000 0—6
Chicago	003 000 030 000 000 0—6

LOS JONRONEROS

(Por la Associated Press)

JONRONES DE AYER

Goslin, Browns.	3
Wilson, Cubs.	1
Hartnett, Cubs.	1
Blair, Cubs.	1
Bell, Cubs.	1
Klein, Phillies.	1
Odoul, Phillies.	1

A LA CABEZA

Ruth, Yankees.	44
Wilson, Cubs.	43
Gehrig, Yankees.	35
Foxx, Athletics.	32
Goslin, Browns.	30
Klein, Phillies.	29
Berger, Braves.	29
Simmons, Athletics.	29

TOTALES POR LIGA

NACIONAL.	679
AMERICANA.	546
GRAN TOTAL.	1,225

PERDIO EN JACKSONVILLE EL CUBANO RAY PEREZ

JACKSONVILLE agosto 19 AP. José Estrada de 137 de Méjico D. F. ganó por foul a Raimundo Pérez de 143, de Cuba n el sexto round de su match a diez efectuado aquí esta noche.

GRANDES JUSTAS DE NATACION EL VIERNES Y SABADO EN LA YMCA

Tomarán parte en ella los mejores nadadores que tenemos en Cuba Tití, Espino y La Rosa de nuevo frente a frente

La Asociación Cristiana de Jóvenes, que no cesa un instante en su afán de propagar el deporte de la natación en Cuba, anuncia para el próximo sábado otras competencias seniors en su hermosa piscina, y para que esta vez las justas resulten de mayor interés, se ha logrado que participen las estrellas del Club Náutico de Varadero, en cuyas filas militan los mejores nadadores amateurs de Cuba.

Según el programa que nos ha enviado el director de Cultura física de los Cristianos para su publicación, en este nuevo meet, participarán nadadores de la Y. M. C. A., de la Universidad y del Nautico de Varadero, los cuales serán hábilmente repartidos en un total de siete competencias. Habrá justas de velocidad de 40 y 80 yardas, justas de espalda y de pecho, justas de largo metraje y el siempre emocionante relevo. También habrá diving.

LOS ASES

De más está decir que tanto en las eliminaciones como en las justas finales aparecerán todos los ases de natación que tenemos en Cuba. El Náutico se hará representar por Bebito Smith, Lin del Valle, Cosme Carol, Pablito La Rosa, Tumberto Villa y los hermanos Alcebo. La Universidad por Bernie Núñez, Titó Silverio, los hermanos ZZapico, y Arturo Abalí y la Y. M. C. A. por Finlay, Espino, Lutero Hernández, Castillo, Alderete, Mallo y Baró.

Todos estos nadadores, perfectamente combinados con otros más, darán al público dos días de competencias interesantes en el "pool" de los Cristianos, siendo estos eventos una especie de aperitivo para las justas nacionales de la Unión Atlética de Amateurs que se ofrecerán en la primera quincena de Septiembre.

Mañana, con más tiempo y espacio daremos a conocer los heats de las eliminaciones y la lista completa de los jueces. Por hoy nos limitaremos a decir que estas nuevas competencias prometen resultar de interés.

CONTRATA EL CHICAGO UN NUEVO INFIELDER

ATLANTA, Ga., Agosto 19. — (AP.— R. J. Spiller, administrador del Atlanta del Southern Association anunció hoy la venta de Luque Appling, un shortstop a los Medias Blancas negándose a revelar el precio, que a su juicio es un precio record en la Southern Association, incluyéndose un jugador que el Chicago enviará a Atlanta la primavera entrante.

Ecuatorial "Tritwist"
Ultimas creaciones.
Almacén de Paños
Sobrinos de Nazábal
Muralla 70.

EN LAS GRANDES LIGAS

RESULTADO DE LOS JUEGOS CELEBRADOS AYER

LIGA NACIONAL

Boston 4; Cincinnati 0.
Filadelfia 9; Chicago 8; primer juego.
Filadelfia 6; Chicago 6; segundo juego
New York 4; San Luis 2.
Pittsburgh 8; Brooklyn 0.

LIGA AMERICANA

New York 3; Chicago 0.
San Luis 7; Filadelfia 0.
Detroit 2; Washington 1.
Cleveland 7; Boston 2; primer juego.
Cleveland 7; Boston 3; segundo juego.

ESTADO DE LOS CLUBS

	Cgo.	N.Y.	Bro.	S.L.	Pitt.	Bos.	Cin.	Fila.	Gan.	Ave.
Cgo.	—	6	14	9	8	14	6	14	71	607
N.Y.	9	—	6	9	13	7	11	12	67	583
Bro.	5	10	—	11	13	10	9	11	69	575
S.L.	9	8	8	—	4	12	13	7	61	521
Pitt.	7	6	7	12	—	7	8	11	58	500
Bos.	4	7	6	7	8	—	12	11	55	466
Cinci	9	6	4	3	4	8	—	12	46	411
Fila.	3	5	6	5	8	5	7	—	39	337
Pdos.	46	48	51	56	58	63	66	78	466	

	Fila	Was	N.Y.	Clev	Det	S.L.	Cgo	Bos	Gan	Ave
Fila.	—	9	9	13	11	14	14	12	82	679
Was.	8	—	11	11	12	11	6	13	72	605
N.Y.	8	3	—	9	11	10	17	14	72	595
Clev.	7	8	6	—	11	7	10	14	63	516
Det.	5	7	6	14	—	9	6	12	59	483
S. L.	4	9	5	5	5	—	10	9	47	392
Cgo.	5	8	6	2	6	14	—	5	46	387
Bos.	3	3	6	5	6	10	8	—	41	342
Pdos.	40	47	49	59	62	71	75	79	482	

JUEGOS ANUNCIADOS PARA HOY

LIGA NACIONAL

Filadelfia en Chicago.
Boston en Pittsburgh.
Brooklyn en Cincinnati (doble).
New York en San Luis.

LIGA AMERICANA

San Luis en Washington.
Detroit en Filadelfia.
Unicos juegos señalados.

M.E.C:D. 2016

Ayudados Por un Brillante Final los Gigantes de Mc Graw Pueden Ganar Este Año en la Nacional

TOCA A SU FIN EL CAMPEONATO DE BASE BALL DE LA LIGA INTERSOCIAL

El domingo jugará el Círculo de Artesanos un importante game con el Deportivo de Palatino.—Solo faltan cuatro juegos.—Los Deportes en el Club Asturias.—Otras notas de sports

Sólo faltan cuatro encuentros para que finalice este año la contienda de baseball organizada por la Liga Inter-social de Amateurs, en la cual han participado siete novenas bastante bien equilibradas. El team del Círculo de Artesanos, dirigido por el veterano Tonilo González, se encuentra actualmente a la cabeza de la procesión, con medio juego de ventaja sobre sus rivales y parece perfectamente encaminado para capturar el pendon de 1930.

Su rival más cercano, el Hershey celebra el domingo un importante choque con los Maristas, y necesita salir airoso en él y más tarde contra el Palatino para ganar el campeonato en el caso de que el Artesano pierda uno de los dos que le faltan por celebrar.

Como Tonilo tiene perfectamente preparados a sus muchachos y cuenta además con pitchers como Silvio O-Farrill que saben trabapar con verdadera maestría en los momentos de apuro, nada tendría de particular que su novena ganase fácilmente los dos juegos que le faltan y capturase el pennant de 1930.

El Deportivo de Palatino, donde Ernesto Dobarganes ha reunido un conjunto jeligroso, es el llamado a decidir esta cuestión. Si vence al Círculo de Artesanos el domingo mientras el Hershey derrota a los Maristas, habrá provocado la caida de la troupe de Goyito Guas.

JUEGOS DEL DOMINGO

Para el próximo domingo el schedule del campeonato internacional señala dos juegos de gran interés En Hershey Park jugarán los Hermanos Maristas con el Hershey, en el cual puede registrarse una sorpresa en forma de triunfo Marista y en San Antonio Actuarán los Artesanos contra la gente de Dobarganes, esperándose por muchos que este choque resulte de gran interés.

Sánchez puede ocupar el box de los boys del Palatino, y Silvio O-Farrill parece el indicado por la gente de Guas.

HANBOL EN EL ASTURIAS

El lunes continuó con entusiasmo el campeonato de pelota a mano que se viene celebrando desde hace tiempo en el Club Deportivo de Asturias y en el programa efectuado se registraron los siguientes resultados:

En el primer partido, Merchan y Caraballo vencieron a Blanco y Laranovo, con score de 25 por 19. En el segundo Tavio y González hicieron de las suyas a costa de Alonso y Ramirez para vencerlos con score de 25 por 22.

En el tercero, Ruiz y Goñi, perfectamente de acuerdo, dominaron a sus adversarios, por la más cómoda de las vías, el forfeid, y en el cuarto, Garrandes y Pravia dieron cuenta de la pareja Morales-López, dejándola en 27 tantos para 30.

EXCURSION A GUANABO

La Directiva del Club Deportivo Asturias prepara para el próximo domingo una interesante excursión a la Playa de Guanabo, con la cual se piensa homenajear a todos los socios del club y sus familiares, así como a todos los que intervinieron en las fiestas recientemente celebradas con motivo del aniversario de la fundación de la sociedad.

La salida está señalada para la una de la tarde y el regreso para las ocho de la noche.

LOS PIRATAS HAN JUGADO CON MUY MALA SUERTE

Al igual que muchos caballos de carreras, inscriptos en grandes handicaps, los Piratas han jugado durante toda la season con sus principales «pates» (los hermanos Waner, Traynor y Bartell) cubiertas de vendajes.

Los juegos de pelota están empezando en Sportsman Park, el home de los Browns de San Luis, un cuarto de hora antes de la hora que se fijaba anteriormente. Eso ayuda a que los fanáticos se olviden de la basura que se les ofrece, quince minutos antes.

Los Gigantes están tratando de dar juegos nocturnos en 1931. Nos gustaría saber la opinión de las señoras de los players del team, cuando tengan que esperar por sus maridos la noche de un doble header, en el cual ambos games resulten de extra-innings.

MANOLO TEJEIRO, DEL FERROVIARIO, LIDER DE LOS BATEADORES AMATEURS

El pequeño outfielder de los Pulgarcitos sostiene un batting average de .529.—Los Caribes tienen seis bateadores en trescientos.—Los records de la presente temporada amateurs

Según los últimos averages oficiales, Manolo Tejeiro, el pequeño y veloz outfielder de los Pulgarcitos del Ferroviario, es el líder de los bateadores de la Liga Nacional de Amateurs, apareciendo en los records con un batting average de .529.

Tejeiro ha dado 18 hits en 34 veces al bate y ha anotado 15 carreras. Luis Romero, del Teléfonos, aparece en segundo lugar con un hitting de .487 y seguidamente viénen Dionisio Fuentefrías y Juanillo Mendizábal de la Universidad que sostienen porcentages de .478 y .455, respestivamente.

Tras Mendizábal aparece Gustavo Alfonso, del Vedado, que marcó el paso en las primeras semanas de la season con un altísimo porcentage, para colocarse ahora en quinto puesto al perder algunos puntos. Después viene Fabio de la Torre, de los Caribes y más tarde el Profesor Consuegra, del Vedado Tenis Club.

Véase a continuación a los players que están bateando más de trescientos en el circuito, según los últimos averages:

BATTING INDIVIDUAL

		V	C	H	R	Ave.
M. Tejeiro, Fe.		34	15	18	4	529
L. Romero, T.		39	14	19	2	487
Fuentefría, U.		23	6	11	2	478
Mendizábal, U.		22	10	10	0	455
G. Alfonso, Ve.		45	16	20	4	444
De la Torre, U.		21	6	9	2	429
Consuegra, Ve.		40	16	17	0	425
Rodríguez, Fe.		26	6	11	2	423
F. Soler, L.		36	9	15	3	417
J. López, D.		58	14	24	5	414
M. Docal, Fo.		46	8	19	5	413
F. Méjer, Ve.		39	7	16	2	410
M. Morera, U.		10	2	4	1	400
J. Bernal, U.		38	22	15	6	395
Balleste, U.		41	6	16	1	390
N. Sirgado, At		47	12	18	2	383
A. Cobas, At.		37	7	14	2	378
Ullivarri, D.		38	9	14	3	368
A. Cintas, Fo.		49	9	18	0	367
Rodríguez, At.		55	12	20	3	364
Hernández, Fe.		11	1	4	1	364
F. Alonso, T.		47	16	17	3	362
O. Reyes, T.		47	10	17	1	362
Ballesteros, D.		14	5	5	0	357
Morales, Ve.		34	17	12	0	353
Martínez, Vi.		34	11	12	0	353
M. Estévez, D.		34	5	12	0	353
A. Freire, Fe.		40	15	14	0	350
P. Espinosa, U.		38	16	13	7	342
Reguera, Fo.		38	7	17	0	342
L. Menció, At.		50	17	17	6	340
D. Valdés, Y.		48	8	16	0	333
Hernández, Ve.		27	9	9	1	333
N. Picazo, T.		27	6	9	0	333
Rodríguez, Y.		27	4	9	2	333
F. Guasch, U.		15	6	5	0	333
C. Santos, Vi.		34	5	11	2	324
M. Aguilera, L.		28	8	9	4	321
F. Dorticós, U.		44	13	14	3	318
G. Guerra, L.		35	5	11	4	314

Hilario FRANQUIZ,
Compilador Oficial.
Agosto 18 de 1930.

HAN HECHO MUCHO DINERO ESTE AÑO LOS ROBINS

Aun perdiendo el pennant de 1930, puede asegurarse que los accionistas del Brooklyn Robins pasarán este año el invierno sin morirse de hambre como en otras temporadas. El team es la atracción de la Liga Nacional y está haciendo dinero a montón en todos sus encuentros.

Una pelea entre Jack Sharkey y Primo Carnera no decidiría el campeonato heavyweight del mundo, ni la superioridad de América sobre el viejo continente, pero daría una idea de la clase de «fighter» que es este Primo de los pies grandes, que tantos knock outs se ha apuntado en los últimos tiempos.

Hace veinte años, los Cubs no podían jugar con los Robins porque el nerviosismo les hacía perder todos sus games. En las series entre ambos teams, el Brooklyn siempre ganaba La historia es diferente esta temporada. Los Robins no pueden vencer al Chicago y eso les puede costar el championship.

¿Se acuerdan ustedes de la época en que Hornsby era el hombre más popular de Chicago? Pues bien, ya nadie se acuerda allí de él ahora. Blair, Cuyler, Stephenson y Wilson son los nuevos favoritos, y la causa es bien sencilla: son los que están proporcionando un nuevo pennant al team.

Después de sufrir múltiples contratiempos en los primeros meses de verano, cuando Robins y Cubs luchaban por el pendón, los Giants han logrado arreglarse y juegan ahora gran pelota

(CRONICA DE DOMINO)

Hace mes y medio, aproximadamente, cuando los Robins de Brooklyn parecían perfectamente encaminados hacia su tercer pendón en la Liga Nacional con los Cubs de Joe Mc Carthy a la retaguardia, McGraw escribió un artículo muy interesante para el sindicato en que trabaja, donde después de estudiar las posibilidades de todos los teams de la Liga Nacional, aseguró que aún cuando Robins y Cubs parecían poseer las mejores probabilidades de éxito, su team no solo no se daba por vencido, sino que esperaba registrar un final impresivo en el viejo circuito para batallar por el pendon.

OPTIMISMO

Recordamos que en aquel entonces, el gran Master Mind de los Giants fué tomado como rey de los optimistas, y muchos llegaron hasta burlarse de su pronóstico, declarando que no tenían fundamento de ninguna especie y que los Giants, en vez de perder el tiempo en una pretensión tonta de esa índole, debían dedicarse a reconstruir su pitching staff para la campaña de 1931.

Nosotros fuimos quizás, — sin ser partidarios del team, — uno de los pocos que analizamos las palabras de McGraw hasta encontrar cierta lógica y fundamento en ellas. Los Giants, efectivamente, se habían mantenido hasta ese entonces en tercer lugar o en la primera división con su pitching staff completamente maltrecho y el line up regular en muy malas condiciones, pero se notaba en la novena un punch formidable y un espíritu de combate inagotable que una vez envuelto en una racha de victorias debía conducir al team hacia el primer lugar.

Entonces pensamos bien las palabras de Mc Graw y, creánnos, a pesar de que el Brooklyn y el Chicago llevaban buena delantera, sospechamos la posibilidad de que los Gigantes capturasen el pendon de la Liga Nacional en un final espectacular y así lo hicimos saber a los numerosos fanáticos del team que nos encontramos.

MALA RACHA

Al igual que Mc Graw, no fuimos tomados en consideración, y se nos llegó a decir en el Stadium de la Universidad que los Gigantes no irían a ninguna parte con el pitching staff que contaban y sobre todo, teniendo rivales fuertes como el Brooklyn y el Chicago Cubs.

No discutimos el asunto, en gran parte por que somos poco partidarios de los «meeting a vox populi», pero, reservamos nuestra opinión, e interiormente llegamos a la conclusión de que, aunque el pitching de los Giants no valía en esos momentos más que un cabo de tabaco, era indudable que el staff estaba integrado por más de seis lanzadores de cartel, eficientes y experimentados, que no dejarían pasar la season de 1930 sin antes ofrecer estupendas demostraciones en el box.

Para que nuestra apreciación sufriese un inesperado revés que dió más fuerzas a los valores deportivos de los que no esperaban nada del New York, Hughey Critz que fué siempre una maravilla en el Cincinnati, calzó sus primeras botas como Gigante con una suerte negra y cometió numerosos errores en la cámara intermedia que forzaron varias derrotas del New York.

Después, para agregar epidemia a la calamidad, casi todos los jugadores regulares, entre ellos Travis Jackson, que a pesar del trabajo eficiente que está realizando este año Glenn Wright sigue siendo el as de la Liga en el shortstoping, fueron víctimas de una serie de enfermedades, entre ellas la de las paperas que le forzaron no sólo a abandonar el line up, rompiendo la única combinación ganadora que poseía el team en esos momentos, sino a variar por completo el juego que venían desarrollando.

Jackson dejó de ser Jackson durante varias semanas para convertirse en un torpedero del montón para quien ningún hit de rolling podía transformarse en infield out mediante un fielding steady, Critz siguió cometiendo errores en la intermedia y Lindstrom creyó que el fildear lentamente en la antesala resultaba más práctico por que no provocaba el agotamiento y permitió numerosos infield hits por su territorio, al extremo de que algunos sluggers llegaron a olvidar su afición a los home runs, seguros de agregar fáciles hits a sus porcentages oficiales mediante rápidos toques de bolas por tercera. Para más desgracia, hasta el zurdo Walker que era el único ganador consistente del pitching staff se contagió con los demás y perdió su forma, y los outfielders celebraban diarios picnics en los jardines, convirtiendo en hits y batazos de extra-bases palos que en circunstancias normales resultaban outs fáciles para el team.

Envueltos en esa mala racha, y poco ayudados por los fanáticos de Polo Grounds, que por primera vez en su vida se sintieron dominados por los fanáticos de Flatbush, la trope de McGraw fué de mal en peor y perdió numerosos encuentros en sus viajes por los terrenos del Este y del oeste.

Todos los expertos dieron la novena por perdida, pero McGraw mantuvo firme su aseveración, y lejos de desalmidonarse continuó trabajando arduamente para reorganizar la novena en la forma que quería. De esta manera, el team se sostuvo en el tercer lugar y siempre, ayudado por débil pitching, dividió honores en casi todas las series que celebraba, como indicando que aún en decadencia tenía punch suficiente para triunfar.

Cuando tengamos una racha iremos directo al primer lugar — decía el Pequeño Cabo con frecuencia, pero la racha no llegaba y los pocos fieles del team empezaban a desesperarse, temiendo que por primera vez en muchos años la mentalidad de McGraw se hubiese equivocado, dejando al equipo con las ganas de buscar su nivel en la Liga Nacional.

¿Y AHORA?

Algunas semanas han pasado desde aquellos negros días al presente y ahora tenemos a los Giants luchando abiertamente por el championship y sosteniendo un paso formidable que sino tropieza con algún contratiempo ha de conducir a la novena hacia el top de la Liga Nacional. Sí, lectores, hacia el top. Por que aunque ustedes crean lo contrario, los Gigantes tienen ahora en sus manos muchas probabilidades de representar a la Liga Nacional en la próxima serie mundial.

La novena está sosteniendo un hitting formidable y con Memphis Bill Terry de guía debe continuar barriendo a los pitchers enemigos hasta el final de la season. Su fielding es bastante steady, y los pitchers, esos señores que tantos malos ratos hicieron pasar a los partidarios del team, han localizado por fín el home plate y están resultando estricnina pura, para los bateadores enemigos.

Hubbell, Donohue, Fitzsimmons Walker son los cuatro regulares del staff, y después tenemos a Clarence Mitchell, que suele divertirse en las tardes calurosas pasando bolas lentas, completamente ensalivadas a la altura de la rodilla de los hitters contrarios, para hacerlos batear inofensivos lances al infield.

Con ese pitching tan efectivo y la batería en gran forma como los antiguos cañones de Ordóñez, los Giants viajan ahora viento en popa hacia el primer lugar y solo esperan la llegada de su próxima serie con los Oseznos para hacerles morder el polvo de la derrota y marchar después hacia Ebbets Field, Brooklyn, donde tratarán de romper el ñequismo que les persigue con los Robins, para vencerlos y proporcionar a Stoneham y su familia un nuevo pendon en la Liga Nacional.

La serie con los Cubs será de cuatro juegos y comenzará el próximo jueves 21. Se jugará en los terrenos de Wrighley Field y es de tanto interés como la recientemente efectuada entre Cubs y Robins.

Hablando de Remos

(Por PEPILLOTERO)

Lo que aconteció el domingo en las azules aguas de Marianao era la consigna esperada y cumplida, según nuestros cálculos, que por suerte dieron en el blanco. El ocho en línea acoplado por la inteligencia de Rafael Fernández y su auxiliar Julio Argüelles, venció cuando hubo que levantar la boga frente a la histórica Puntilla, que ha visto a través de los años, ruidosas caídas en ese preciso momento de meter el resto de las energías. La boga larga y dura con que los yatistas han jugado con sus contrarios en esta temporada, los llevó nuevamente a la victoria. El método de Fernández no ha podido tener más sobresaliente resultado y difícilmente podrá igualar instructor cubano su record de cinco triunfos consecutivos sin la sombra de una derrota. Rafael, siendo amateur, ha rendido la labor de un coach profesional contratado bajo fabuloso sueldo, primero en su condición de excelente remero durante una porción de años y hoy, instruyendo, siempre ha sido defendiendo los colores de nuestra decana institución náutica. Es un orgullo para el Habana Yacht Club contar con esa estrella del rowing que en todas las fases del mencionado sport, ha demostrado categóricamente su valer.

Elisín Argüelles, el joven stroke del Yacht obtuvo su consagración entre los seniors, respondiendo plenamente a la confianza que depositara en él su mentor, cuando al construir o mejor dicho seleccionar el ocho lo escogió para tan escabroso puesto. Argüelles sostuvo un ritmo isocrónico hasta la Puntilla, en donde levantó la boga magistralmente, cual si hubiera sido un stroke de varias campañas. En los últimos metros se impuso indiscutiblemente el punch del formidable cuarteto de Almagro, Falla, Rodríguez y Crain, los campeones de Cuba en cuatro remos. Cohete y los hermanos Gato, "jalaron" admirablemente desde que dieron la voz de "a cogerlos". Merece plácemes Leo Hevia, el más modesto de los timoneles criollos, por su buena dirección al frente de los Ases del Músculo, que esperan cerrar con broche de oro y lingotes de hierro la season, el próximo domingo, compitiendo en aguas maleconianas por la copa "General Machado".

Angel Aixalá nos probó el domingo sus profundos conocimientos en el remo, presentando una tripulación muy buena, que perdió esencialmente por su inferior resistencia. De haber poseído el vigor de los yatistas, hubieran terminado fácilmente a la vanguardia. Gutiérrez strokeó el bote azul a la campana, manteniéndolo a la cabeza algunos minutos. Sus compañeros remaron con una boga estupenda, muy limpia en todos sus detalles.

Realmente no fuimos sorprendidos, por el brillante papel que hizo el Vedado, porque desde un principio veníamos observando al crew de Aixalá y aunque los tiempos de las primeras semanas casi eran privados, resaltaba no obstante la forma y empuje de la canoa, en sus cotidianas prácticas. Señalamos que los vedadistas sorprenderían en sus postreras salidas y así sucedió. Fué nuestra base en estos asertos, el hecho de estar barajado el bote con ocho remeros veteranos, con unos cuantos triunfos en el bolsillo y que estaban dispuestos a luchar a brazo partido por el Tennis, en oposición a otros remeros que fueron retirados del squad por indisciplina. La caballerosidad de Aixalá venció los obstáculos morales y construyó su magnífica tripulación, por cierto que de misteriosa nada tiene a no ser que sus componentes remaron disfrazados con el nombre de atletas que son más que conocidos en nuestro ambiente sportivo. — ¿En dónde está el misterio?... Tal parece fundándonos en esa denominación de "canoa misteriosa", que los marqueses en otra vida fueron filibusteros o espíritus que se pegaban por los remos en mares ignotos.

La Universidad ocupó la retaguardia en toda la ruta y finalizó bastante alejada de los Ases del Músculo Los remeros caribes fueron a las regatas muy animosos y dieron todo lo que tenían, siendo vanos sus esfuerzos porque la canoa no avanzaba como las de sus poderosos rivales. Los estudiantes se portaron valientemente, distinguiéndose mucho Masó, que llegó agotado por completo y Moisés Valdés, el corajudo muchacho que en el número dos quemó toda la pólvora.

El stroke Savary comenzó bogando más alto que sus dos colegas, pero a medida que corrían los segundos la boga fué siendo corta al atacar el agua con el remo y paulatinamente el shell iba quedando rezagado. En Machado esperamos que los estudiantes mejoren su situación y ofrezcan una reñida batalla. Con Novoa, convalesciente, dijimos anticipadamente que poco lograría adelantar la Universidad y la confirmación nos parece dar la razón; además, visto el resultado del domingo, bueno sería también que Campuzano hiciera algunas modificaciones en el bote, máxime cuando la distancia será mayor o sea 2,320 metros.

Estamos en la última semana de la temporada de remos de mil novecientos treinta, que en verdad ha superado a la anterior. La manifiesta superioridad de los Ases del Músculo y el éxito de los instructores del patio, son las notas características de este año. Debemos ahora menear la mata y hacer que nuevas sociedades ingresen en las filas del remo. El año entrante es posible surjan dos nuevas entidades en el mapa, con el Miramar Yacht Club y el Club Shell Mex de Cuba, enclavado a orillas del Almendares, que por lo pronto tiene el material de canoas italianas de la Policía. Hay la ventaja de contar con coachers cubanos y facilidades en las universidades americanas para adquirir equipos en soberbias condiciones, por un desembolso irrisorio.

También el veinticuatro en Cienfuegos, se despiden los remos, con las competencias provinciales de Santa Clara en opción a la Copa "Váz quex Bello", que aun dará otro año de juego para llevársela definitivamente. En vez de Sagua, probablemente competirán los muchacnos del Club Náutivo y Cazadores de la Perla del Sur.

Las tripulaciones del Cienfuegos Yacht Club por noticias que tenemos, han adelantado grandemente y pueden derrotar a las huestes de Bolchevique como confíen demasiado los de la Villa Blanca en su performance de Varadero.

Los diarios capitalinos estarán representados por enviados especiales en Cienfuegos, donde existe un embullo indescriptible por presenciar quién obtendrá la segunda pata del trofeo que se está discutiendo.

Las Olimpiadas en los Angeles

LOS ANGELES, California, agosto 18.—Las fechas fijadas para celebrar en esta ciudad los Juegos Olímpicos Internacionales para el año 1932, están comprendidas desde el sábado 30 de Julio al domingo 14 de agosto, según declaración oficial hecha por el Comité organizador a su regreso del Congreso Olímpico efectuado en Berlín.

El programa que se desarrollará consecutivamente durante diez y seis días y sus noches, consistirá de ciento treinta y cinco eventos, que incluyen competencias en campo y pista, ejercicios gimnásticos, pugilismo, lucha, esgrima, remo, natación, concursos hípicos, carreras por carretera, pesos y pesarios, yachting, polo, hockey sobre hierba, polo acuático, tiro al blanco a cincuenta metros de distancia y bellas artes.

En la reunión efectuada en Berlín entre los miembros del Comité Olímpico Internacional el Comité Organizador rindió un informe amplio en el sentido de que ya están terminados casi todos los preparativos para la celebración de la Décima Olimpíada. La cuota fijada en el informe aludido para gastos de los atletas que participen, fué recibida con entusiasmo por los representantes europeos y aseguraron que competirán los equipos completos de los países respectivos.

En el Parque Olímpico de Los Angeles se encuentran el Estadio, Pabellón para Esgrima, Museo de Bellas Artes, también se construirá el Estadio Acuático para las competencias olímpicas. Cerca se hallan quince campos de entrenamiento destinados exclusivamente a los atletas visitantes. A corta distancia del Parque se encuentra el Auditorio destinado a luchas, pugilato y levantamiento de peso. También están próximos los campos de polo, pistas para concursos hípicos, lugar adecuado para regatas a vela, motor y remo, las pistas para el Maratón y carreras de bicicletas.

Los representantes del Comité Organizador que asistieron al Congreso Olímpico de Berlín, se muestran muy entusiastas por la excelente recepción que se les dispensó cuando dieron a conocer sus planes y auguran que los Juegos Olímpicos en Los Angeles tendrán un éxito completo.

Lloyd Waner ha salido de su slump y está bateando otra vez como en temporadas anteriores. Su despertar ha sido tardío, pero de todos modos, los fanáticos de los Piratas no deben desesperarse, porque eso significa que en 1931 le tendrán en gran forma desde el inicio de la campaña.

ESTA "TORRE BLINDADA"

destacándose arriba del gabinete todo de acero del

Refrigerador

GENERAL ELECTRIC

es la base fundamental de la garantía de dos años de servicio gratis, que lleva cada uno de estos extraordinarios aparatos.

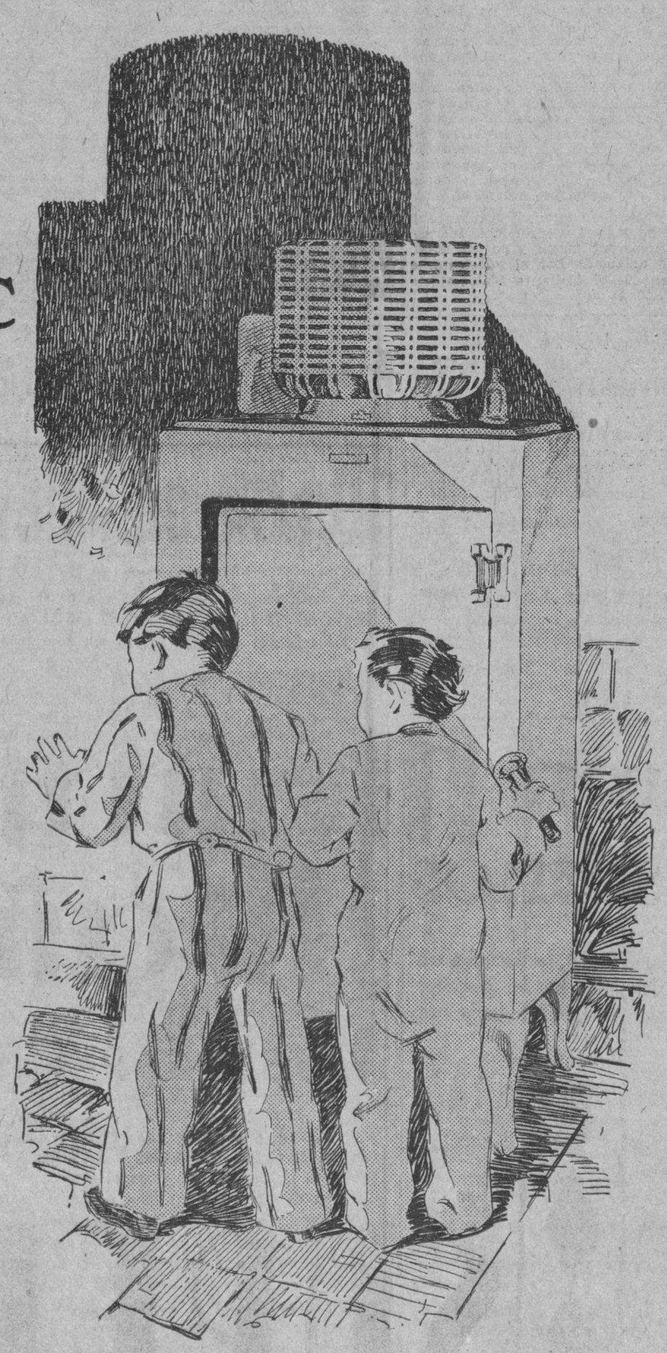

¡La Torre Blindada! Examínela — es relativamente pequeña y, sin embargo, constituye uno de los triunfos más revolucionarios de la ingeniería moderna.

En su interior se halla, herméticamente sellado, todo el mecanismo que hace funcionar, año tras año, y sin que requiera la menor atención, al Refrigerador GENERAL ELECTRIC.

¡Imagine lo que esto significa para Ud! Gozar de una absoluta seguridad en la debida conservación de sus alimentos y obtener este inapreciable servicio sin que tenga Ud. la más mínima preocupación, ni siquiera el cuidado de aceitarlo de tarde en tarde.

He aquí por qué se califica de sensacional el triunfo de los creadores de la famosa "Torre Blindada" del Refrigerador General Electric.

¡Convénzase Ud. personalmente de lo infalible de su funcionamiento!

Desde $280.00 en adelante
con amplias facilidades de pago.

Examine nuestra línea completa en:

Galiano y Neptuno — Monte No. 1
Real 150 (Marianao) — J. del Monte 252
o en cualquiera de nuestras Sucursales en el interior.

Cía. Cubana de Electricidad
A las Ordenes del Público

M.E.C.D. 2016

Tratemos de Algo

Luis Parga se fué a Nueva York a presenciar la pelea del Kid con el inglés Berg y como por ensalmo cesaron las actividades del boxeo profesional en esta bella ciudad capitoleada por Carlos Miguel de Céspedes. Esto prueba una vez más, por si hubiera alguna duda, que el único hombre en condiciones para hacer andar el boxeo de altura es este joven y atlético vizcaino, jugador de balompié en sus más tiernas mocedades, comerciante en efectos de sports y match-maker, tesorero, tenedor de libros y alma y cuerpo de la Compañía Cubana de Espectáculos.

Don Luis se encuentra al llegar, tuvo que quedarse en Nueva York para recoger firmas de los boxeadores que han de arribar bien pronto para que vuelvan las animadas noches de boxeo a la flamante Arena Polar. El sargento Sammy Baker se enfrentará a Ignacio Ara, será un match de sensación que abarrotará la Arena. Mateo de la Osa se las verá con Goyito Rico, el mejor peso completo de Cuba, desratizador del gigante argentino Raúl Bianchi. El excabo y excampeón mundial de peso mosca, Izzy Schwartz, también vendrá para batirse con Black Bill y con el formidable zurdo Antonio Santana que en su peso no tiene aquí contrarios, aunque el Conguito Camagüeyano opine lo contrario.

"Me iré el miércoles después de ver la pelea entre Suárez y Bruce Flowers", nos dijo Parga anteayer en un cable de la Associated Press. Con esta noticia es de suponer que lo tendremos aquí el próximo sábado por la vía de los cayos de la Florida. Esperemos, pues, a que arribe el match-maker de la Compañía Cubana de Espectáculos para saber a qué atenernos en relación con el menú boxístico que nos ha de servir en un próximo futuro.

Nuestro compañero el doctor Antonio Carrillo (Salvator), se encuentra en Saratoga presenciando las carreras de caballos en el gran mitin hípico que allí tiene lugar, así como las asombrosas ventas de ejemplares de un año por los que pagan los millonarios aficionados al turf verdaderas fortunas. Ya hemos publicado algunas informaciones de Salvator, todas sensacionales, pues su calibre de experto hípico no se presta a discusión.

No hace muchos días estas páginas de sports ofrecieron a los fanáticos la más estupenda información de todo lo relacionado con la pelea de Chocolate y Berg. Jess Losada, enviado especial nuestro, se encargó de decirnos todo lo que ocurría en los campamentos de ambos boxeadores y fuera de ellos que se relacionara con su próximo bout, hasta cerrar sus informaciones después de su labor de second en la esquina de Choco. Entonces "botamos la bola" informando de boxeo, como lo estamos haciendo ahora en el deporte hípico, teniendo a nuestro querido Tony posesionado del asunto en Saratoga Spring. No obstante recibir a diario esta sección infinidad de felicitaciones por los servicios informativos que estamos dando, muy especiales y de la casa, bueno es hacerlo constar.

Se preparan los cienfuegueros a regatear en canoa de cuatro remos el entrante domingo en aguas de Revienta Cordeles. Con ese motivo he recibido una muy atenta invitación (como todas las suyas) del Cienfuegos Yacht Club para que concurra a esas justas remeras, invitación que me veo obligado a declinar por tener ese día que informar a mis lectores de la regata en aguas del Malecón en opción a la Copa General Gerardo Machado. Obdulio A. García, activo e inteligente corresponsal de este DIARIO en la Perla del Sur, tendrá a su cargo la información de tan importante evento, esperando que mis lectores queden satisfechos de la labor de Obdulio.

El programa del Cienfuegos Yacht Club es el siguiente:

Agosto 23 (sábado). A las 5 p. m. Té bailable en los salones del C. Y. C.—A las 9 p. m. Comida y baile en el hotel San Carlos.

Agosto 24. (domingo).—A las 8 y media. a. m.: Regatas de cuatro remos de primeras y segundas tripulaciones entre los clubs Caibarién Yacht Club, Sagua Yacht Club, Cazadores y Náuticos de Cienfuegos y Cienfuegos Yacht Club.—A la 1 p. m. Almuerzo en el Cienfuegos Yacht Club, en honor de los triunfadores. A las 5 p. m. Té bailable en el Cienfuegos Yacht Club, donde se entregarán los trofeos a los vencedores.

Es de esperar que los cienfuegueros se anoten un doble triunfo, en lo deportivo y social, pues para ello se encuentran admirablemente preparados desde hace años. El Cienfuegos Yacht Club ha nacido a la vida del sport y social en los mejores pañales, cosas que tienen más que demostradas y por lo que se han granjeado en todos los tiempos las mayores simpatías.

GUILLERMO PI.

Esta Noche Habrá un Buen Programa de Boxeo en la Arena Polar

EN ARENA POLAR ESTA NOCHE VIDAL PIMIENTA EN S. B.

El famoso peso ligero peleará con Terremoto en un match a 6 rounds

¡Ya está el café! Miércoles de moda el de hoy en la flamante Arena Polar con un espléndido programa de boxeadores semi-profesionales. Mr. Tony Cuervo Smith se supera a sí mismo. Los fanáticos acudirán en masa limpia a abarrotar la flamante Arena, donde se verá el mundo «colorao» del pugilismo moderno. Casi todos los muchachos han realizado su training en la Academia de Infanta y Santa Rosa, lo que es una garantía de buen éxito.

Vidal Pimienta, el célebre Pimienta, hace su reprise frente a Kid Terremoto, un noqueador en toda regla que va dispuesto a terminar con el brillante historial de Vidal Pimienta en un match estelar marcado a seis rounds. Así es como Cuervo responde al favor, cada día creciente, del fanatismo habanero. Con un programa de rechupete.

Otra pelea brava ha de ser la de Miguel Rodríguez y Carlos Malpica, el campeón galletero de La Balear; este bout ha de resultar sensacional; no se darán cuartel desde que suene la campana. No faltará esta noche a presenciar esta pelea un solo galletero de La Habana y sus cercanías. La cuadra del Distrito Naval del Norte manda su representación en la persona de Juan Ponce, quien se ha de batir con Elpidio Guzmán. Un verdadero compromiso para este último.

Vicente Tuero, un valiente fajador que perdió dos dientes en su último combate, se va a batir con el español Paulino Diéguez, para obligarlo a que le pague la cuenta del dentista que le ha puesto las dos piezas postizas. El boxeador de Costa Rica (un Tico), Segismundo Simons, se enfrenta al soldado Pancho Rodrígue , un boxer que las da como patadas de mulo.

Se compone el programa de veintiseis rounds entre boxers semiprofesionales de lo mejor. Un verdadero pan grande que sabrán apreciar y gustar los fanáticos que acudan esta noche a la flamante Arena Polar. No obstante la calidad del programa no se han alterado los precios que serán a base de cincuenta centavos asiento de gradas, setenta los de preferencia y un bolo silla del ring. Mr. Tony Cuervo Smith no puede estar más a tono con la situación.

ASEGURA M. SUAREZ QUE ESTE AÑO HABRA GRANDES CARRERAS

El Hipódromo de Oriental Park ofrecerá a los hípicos la mejor temporada de su historia

NUEVA YORK, agosto 19. (AP).—El Sr. Miguel A. Suárez, vicepresidente del Havana American Jockey Club, del que es presidente John Mc Enteen Bowman y que opera el hipódromo de Oriental Park de la Habana, se encuentra en ésta en viaje a Saratoga con su espoa y al ser entrevistado en el Hotel Commodore dijo que la Habana se halla en los umbrales de la mejor y más importante temporada de carreras en la historia del turf cubano.

"A juzgar por todos los indicios es seguro el pronosticar que la Habana dará a los aficionados al gran deporte hípico numerosas ocasiones de intensa emoción durante la próxima temporada que se inaugurará el 20 de Diciembre y continuará durante noventa días o acaso más tiempo", dijo el Sr. Suárez. "Inusitado ha sido el vivísimo interés que ya se ha demostrado por la temporada de 1930-31 y ya tenemos absoluta certidumbre de que una partida de prominentes cuadras norteamericanas estarán representadas en Oriental Park.

Una numerosa fuerza de expertos obreros trabaja actualmente en Oriental Park poniendo la superficie de la pista en condiciones ideales, pintando las grandes tribunas y las caballerizas y hermoseando los terrenos. Un cambio importante que estimo merecerá la aprobación general es el traslado del paddock del punto donde se hallaba el año pasado a un lugar mucho más conveniente y pintoresco, sombreado por grandes palmeras, produciendo un efecto general semejante al obtenido en las pistas de Belmont y de Saratoga."

El Sr. Suárez se entrevistará con el presidente John McEntee Bowman esta tarde.

FRANK SHIELDS LE GANO A JOHNNY DOEG EN MATCH DE TENNIS

Con ello dió una sorpresa a los que no sospecharon jamás en su victoria. Ganó en tres sets

NEWPORT, Agosto 19.—(AP); —Frank X. Shields, de Nueva York, causó la primera sorpresa en el torneo de tennis por invitación del Newport Casino, al derrotar hoy a Johnny Doeg, animoso zurdo californiano por 6-4; 12-10; 6-2 en emocionante match del tercer round. El miembro del team de la Copa Davis, tercero en la lista nacional fué el primero de los jugadores sembrados que sufre un percance.

Shields que llegó con un día de tardanza procedente del torneo de singles del Estado de Maine, se vió obligado a jugar tres matches para igualar a sus contrarios. Venció a Drainard Whitbeck de Nueva York por 6-1; 11-9 y a Donald Strachan de Filadelfia por 6-1; 2-6; 6-3, antes de enfrentarse con Doeg.

J. Gilbert Hall de South Orange, N. J., causó también cierto asombro al entrar a formar parte de los "últeimos 16" a costa de Berkeley Bell, el sustituto de la Copa Davis que fué sembrado décimo, venciéndolo por 6-2; 7-5.

Los otros ocho sembrados restantes jugaron dentro de su forma usual y al terminarse los singles se hallaban seguros dentro del cuarto paréntesis.

Big Bill Tilden, sembrado en primer lugar, encabezó el avance, siguiéndolo George Lott, Keith Gledhill de Santa Bárbara, Cal., Sydney Wood d eNueva York, Bryan Grant de Atlanta, Wilmer Allison, E. R. Avery y F. J. Perry, los dos ingleses supervivientes, Clifford Sutter, campeón intercolegial y de los courts de césped del Este, Gregory Mangin, Eddie Jacobs, Frank Hunter, Junior Coen y Johnny van Ryn, compañero de Allison en los dobles de la Copa Davis.

TOPICOS FUTBOLISTICOS

A Cargo de PETER

Licenciado Rafael Llamosa, abogado notable de México y Comisionado para acompañar en su tourneé al equipo militar de balompié de México que se encuentra entre nosotros.

Acaba de llegar a La Habana el licenciado Rafael Llamosa, abogado consultor de la Secretaría de Industria, Comercio y Trabajo del Gobierno Federal Mexicano y comisionado especial para acompañar en su jira deportiva al equipo militar de México, y que viene representando al equipo en La Habana.

El equipo arribará a esta ciudad el viernes próximo por la vía aérea desde Florida y jugará tres juegos en el Estadio Tropical con los equipos locales, Real Club Iberia, Centro Gallego y Cataluña, los días 24 y 31 de agosto y 7 de septiembre.

El abogado Llamosa fué recibido hoy por el alcalde de La Habana, y su secretario particular, doctor Jiménez, en audiencia privada. Mañana será recibido por el jefe del Ejército, general Herrera.

	Goals
Marte F. C.	2
vs.	
Hungaria Buffalo F. C.	1
Marte F. C.	1
vs.	
Escotia Buffalo.	0

JUEGOS EN NEW YORK

Partido de invitación oficial de la Academia Militar de West Point al equipo militar mexicano Marte F. C. contendiendo equipos exclusivamente militares de ambos países, celebrado en el campo deportivo de la Academia de West Point el día 6 de Agosto de 1930.

SCORE:

	Goals
Equipo Militar Mexicano Marte F. C.	4
xs.	
Equipo Militar Americano West Point.	0
Marte F. C.	3
vs.	
Nationals of New York F. C.	4

JUEGOS EN CHICAGO ILLINOIS

Marte F. C.	2
vs.	
Brykleyn F. C.	3
Marte F. C.	5
vs.	
Sparta F. C.	3

JUEGOS EN DETROIT

Marte F. C.	3
vs.	
Selection of Detroit.	1

JUEGOS EN CLEVELAND

Marte F. C.	4
vs.	
Slavia Hungaria	2

JUEGOS EN BUFFALO N. Y.

Marte F. C.	2
vs.	
Lackawana Hispany F. C.	1

Score de los juegos jugados por el Equipo Militar Mexicano Marte F. C., dependiente de la Secretaría de Guerra y Marina, en su jira deportiva por los Estados Unidos.

JUEGOS EN NEW LORK

	Goals
Marte F. C.	1
vs.	
Brooklyn Wanders.	2
Marte F. C.	1
vs.	
Hispano New York Club.	1
Marte F. C.	2
vs.	
Galicia F. C. of New York.	2

FORTUNA SPORT CLUB

Una junta hoy miércoles:

De propaganda.

Para ella citan los señores Manuel Fernández Trueba, José A. Campa y Nicolás Blanco, comisión designada en junta general extraordinaria para dirigir la campaña de propaganda fortunista.

Se cita por este medio a todos los componentes de la secciones de propaganda, fiestas y comité de damas, para esta reunión que se celebrará en la noche de hoy miércoles.

Como en la misma se van a tratar asuntos de importancia se ruega la asistencia de todos los que integran las secciones mencionadas.

DOS ENORMES RACHAS DEL GRAN ESTELAR HABIDO EN EL JAI-ALAI

Lo ganaron Taboada y Mateo.—Onaindia y Casaliz quedaron en 27 tantos.—En un prólogo soviético vencieron Creus y Sola. Hoy va en el Frontón Jai-Alai la gran función de moda

Y sin que sonara el tiro ni se llamara al cabo de guardia, brillante la función de anoche en el palacio de los tontos y de los tantos, allá en Concordia y en Lucena. Cuantísimo salao y saleta, todos alegres, entusiastas, sonriéndose del martes y de los peces de colores. Salaos aquí y allá; salaos en todas partes, pidiendo guerra, porque como son soldados románticos van a la guerra, sin temor a los agiileros y paragiileros que le achacan al martes, deseando que se forme el lío y que el lío se hinche y llegue a brujón, con o sin nudo, y que el brujón reviente como una amable bomba de dinamia, desgranando empates, sobresaltos, saltos mortales y veniales a granel y tragedias hasta ahogarse en sangre. Todos, todos los fanáticos son capaces y heroicos hasta morir en el tumulto.

Y pa tumulto el que armaron los novatos del prólogo de anoche, pues estos chicos y chicarrones par mí que están animados por algún espíritu satánico, ya que nos juegan cada partido que nos enciende la cabellera y nos deja el chaleco como unos zorros de limpiar; pues los blancos, Morales y Arrondo y los azules, Creus y Solá armaron la de San Quintín y tres más, peloteando un prólogo tan violento, que nos tuvieron a todos sobre un pie como las grullas; rachas, empates, vueltas y revueltas, terremotos, montaña rusa y revolución soviética. En fin; que la última se dió en veintitrés. Lo ganaron los azules. Boletos a $3.60. Señores; que tenemos una cosa que se llama corazón y que nos duele con tanto sobresalto.

Primera quiniela: Solá; Boletos a $9.00.

Combinada; Solá y Arrondo. Boletos a $76.00.

Y salió Taboada el loco Dios, con Mateo, de blanco, a jugar el estelar del martes, contra Onaindia y Casaliz. Y vive el cielo, que el loco salió complemante cuerdo y cordial con el brazo todopoderoso y dando unos aletazos salpicando y haciendo pupa, mientras su compa Mateo, llevaba el contracanto y peloteaba con parsimonia preciosa y arrogante mientras que los dos azules rodaban ras de la pelota sin poder pararse y sin poder atajar la subida de los blancos, que ora alarmante y anunciaba el descalabro azul de los más feos; 19 blancos por 9 azules. Mas, se tambalea Mateo, comienza a romper los escaparates Taboada, los dos azules se entusiasman y afirman y peloteando los dos con brío y rudeza, suben y suben, y en veintidós el primer empate; algo así como el cañonazo de las 9. Otro en 23. Otro en 24 y nada más; lo ganan los blancos y los azules hacen 27. Por poquito hay títeres. El resuello de los fanáticos trepidó en Guanabacoa. Boleos a $4.20.

Segunda quiniela: Taboada. Boletos a $7.20.

Combinada: Taboada y Ferrer. Boletos a $30.00.

Poco después entramos francamente en los laberintos del final de la noche del día saleta; entre los blancos, Millán y Poco, contra los azules. Ugalde y Llano. Y, peloteando los dos pares bien y saliendo los blancos por delante, aunque a corta distancia, sobrevino el primer empate en veintidós. Y se repiten los fuegos artificiales en 23, 24 y 25. Y lo ganaron los blancos. Boletos a $3.60. Lento; pero bueno.

F. RIVERO

Programa oficial para la función del día 20 de agosto a las ocho y cuarto p. m.

Primer partido a 25 tantos: Ochoa y Salazar, blancos, contra hermanos Trecet, azules, a sacar ambos del cuadro 9 y medio.

Primera quiniela a 6 tantos: Paco, Mateo, Cazalis III, Ugalde, Salazar y Magueregui.

Segundo partido a 30 tantos: Ferrer y Icenarro, blancos, contra Oscar y Eusebio, azules, a sacar ambos del cuadro 9 y medio.

Segunda quiniela a 6 tantos: Segundo, Onaindia, Oscar, Ferrer, Areitio y Taboada.

Tercer partido a 30 tantos: Aguiar y Aristondo, blancos, contra Urlona y Lizárraga, azules, a sacar los primeros del cuadro 9 y medio y los segundos del 10.

MIKE GONZALEZ

ST. PAUL, Minn. Agosto 19.—(AP) — Mike González fué al bate cuatro veces en el último juego de la serie con Toledo que perdió Minneapolis por 6 a 2. Bateó dos hits, uno de ellos doble, haciendo seis outs y una asistencia.

Charles Ruffing

Estuvo a punto de dejar ayer en cero hits, cero carreras a los Chicago White Sox

NUEVA YORK, Agosto 19 (AP). — Charley Ruffing pitcheando pelota de dos hits, ayudado por la brillante labor de Babe Ruth en el campo hizo posible que los Yankees se llevasen el juego con los Medias Blancas por 3 a 0, ganando tres de los cuatro que compusieron la serie final entre los dos teams.

Ruth jugó espléndidamente en el campo y sus dos oportunos hits contribuyeron a que los neoyorkinos anotasen dos de sus carreras. La tercera se produjo debido al error de Kerr. Pat Caraway, pitcheó un buen juego por el Chicago y no tenía más que una carrera de desventaja en el octavo.

Bill Cissell fué el que bateó los dos hits del Chicago y el único de los Medias Blancas que llegó a tercera.

Babe Ruth como siempre, fué el «padre de las Casas» en todos los departamentos del juego.

		C	H	E
Chicago	000 000 000	0	2	2
New York	000 001 02x	3	8	0

BLENO BLENOL
ALIVIA EN 24 HORAS

UNA SOLA PRUEBA GRATIS
¡¡ ASMÁTICOS !!
LOFAOL
Sólo una muestra a cada persona mediante la presentación de este periódico, en la Droguería Sarrá, mañana.

MC LARNIN VS SINGER

NUEVA YORK, agosto 19. — (A. P.) La Comisión Atlética del Estado de Nueva York aprobó hoy una pelea a peso libre entre Jimmy Mclarning y Al Singer, en el Yankee Stadium, el 11 de Septiembre, pero antes de firmarse los contratos sobre ese match el campeón de peso ligero tiene que poner su firma a uno respecto a un match con Tony Canzoneri por el campeonato en Madison Square Garden el 11 de Noviembre o antes de esa fecha.

LUIS KID AGUIAR TRIUNFA EN FLORIDA

Lleva ganadas cuatro por k. o. dos en una noche y dos decisiones en Tampa

Luis Kid Aguiar ha mejorado grandemente, está actuando con gran éxito en la Florida, donde lleva ganadas seis peleas, cuatro en Tampa por K. O. y dos por decisión en Miami. Con la particularidd que en Tampa venció en una noche a dos por K. O. Ya tenía a uno tirado sobre la lona cuando del público salió un retador y él lo invitó a que subiera al ring con los guantes puestos. Quien lo retaba era un boxeador de más peso que Kid Aguiar, pero el cubano no se anduvo con paños calientes y al primer round lo tenía también en posición horizontal.

El último que venció Aguiar fué a Jackie Mason en la noche del pasado lunes, en Miami, y por decisión siendo aclamado por el público que ya conocía el brillante historial de Luis Kid Aguiar.

SUN MEADOW LOGRO EL TRIUNFO EN EL SANFORD STAKES

El ejemplar de Mrs. Hitt derrotó a uno de los potros de Mrs. Payne Whitney

Por ORLO ROBERTSON

Cronista deportivo de la A. P.

NUEVA YORK, agosto 19. (A.P.) En uno de los finales más reñidos de la temporada de Saratoga, Sun Meadow, de Mrs. K. E. Hitt, añadió el Sanford Stake a su anterior victoria en el Grab Bag Handicap para calificar como uno de los mejores juveniles en el mitin de esa pista.

Sacándole un hocico de ventaja a Surf Board de Mrs. Payne Whitney, ganador de dos stakes en Saratoga con igual distancia separando a Condescend de George D. Widener en tercer puesto, Sun Meadow cubrió la distancia de seis furlongs en furlongs en 1.12 3-5 recibiendo su sueña $5.000 y una copa.

El ganador se cotizó a 11 contra 5.

MERITO ACOSTA SIGUE PREPARANDO LA SEASON INVERNAL DE BASE BALL

LOUISVILLE, Agosto 19. — (AP). —Merito Acosta discutió hoy los proyectos de baseball invernal de Cuba con W. F. Knebelkampf, dueño del Lousville de la American Association en el que Merito fué estrella hace muchos años. Acosta manifestó que no le era posible revelar los planes que acerca del próximo invierno se habían concertado, pero prometió dar detalles sobre ellos a su regreso de Nueva York dentro de cosa de una semana.

EMPEZO UN TORNEO DE AJEDREZ EN LIEJA

LIEJA, Agosto 19.—AP.—Hoy se jugó la primer vuelta del torneo internacional de maestros de ajedrez en el Palacio de Festivales de la Exposición compitiendo doce jugadores. Rubinstein de Polonia y Sultan Khan de la India fueron los vencedores.

Tres partidas resultaron tablas y una fué suspendida.

He aquí el sumario:

Primer tablero:— Ahues de Alemania 1-2; Niemzowitsch de Dinamarca 1_2.

Segundo tablero:— Pleci de la Argentina 1-2; Thomas de Inglaterra 1_2.

Tercer tablero:—Rubinstein de Polonia 1; Colle de Bélgica 0.

Cuarto tablero:— Przepiorka de Polonia 1-2; Marshall de los Estados Unidos 1_2.

Quinto tablero:— Tartakower de Polonia suspendida con Woenink de Holanda.

Sexto tablero:— Soultanbeieff de Rusia 0; Sultan Khan de la India 1.

LOS CINCO MEJORES DE CADA DEPARTAMENTO

(Por la Associated Press)
Incluso los juegos del día 18.

NACIONAL

Al bate: Terry, Giants, .414
Carreras: Klein, Phillies, 118.
Id. bateadas: Wilson, Cubs, 132.
Hits: Terry, Giants, 194.
Dobles: Herman, Robins, 42.
Triples: Comorosky, Pirates, 20.
Jonrons: Wilson, Cubs, 42.
Bases robadas: Cuyler, Cubs, 29.

AMERICANA

Al bate: Gehrig, Yankees, .391.
Carreras: Ruth, Yankees, 133.
Id, bateadas: Gehrig, Yankees, 175.
Dobles: Manush Senators, 37.
Triples: Combs, Yankees, 16.
Jonrons: Ruth, Yankees, 44.
Bases robadas: McManus, Tigres, 17.

LA TARDE CERRO CON TRAGEDIA EN EL FRONTON HABANA-MADRID

Por la noche ganaron el prólogo Montes Menor y Guisasola.—Dos soberbias decenas del estelar la que ganaron Ozquila y Azpeitia.—Hoy las dos funcionales monumentales del miércoles

Y presentes y descubiertos todos los fanáticos del martes, que son todos los fanáticos y fanáticas, que concurren todos los días del año, vibrantes en el jocundo Habana-Madrid, se iniciaron los grandes peloteos de la tarde.

En el primero combaten los blancos, José y Velasco contra los azules, Constante y Marquiegui, que nos saludan con un empate en una y otro en tres, los dos piramidales. Se acabaron los saludos. Con una tanda brava, arrogante, de mucha salsa, lo ganan los azules. Los blancos, dos infelices que quedaron en la visible de once. Boletos a $3.40. Boletos de la quiniela de Apeitia a $4.20 y la de Azpeitia y de José Luis a $22.00. No cobramos.

Y vayan dos formidables decenas del gran estelar que pelotearon brava y gallardamente, los blancos, Antonio y Labat mayor, contra los azules, Andrés y Gayarre. Cuatro leones, aplaudidos en los empates de 1, 2, 7, 8, 9, 12, 15, 20 y 21. Todo estupendo. En la decena del cobren vencen los azules. Llegan a 26 los blancos. Un estelar papá. Boletos a $1.80. Boletos de la quiniela de Buendía mayor a $7.60 y la de Buendía y de Sarmiento a pesos 22.

Y disputaron el final de la tarde, los blancos Salvador y Montes mayor, contra los azules, Alí y Pastrana, disputa que en nada desmereció del estelar, ya que los dos pares, apretándose con la pelota en un peloteo sobresaliente, lo empataron en 2, 3, 6, 12, 16, 17, 23, 26, 27 y 28. Y en la trágica, que fué brutal. Ovación. Lo ganaron los azules. Dos largas de Salvador. Boletos a $1.20.

Por la noche más bullicio, sencillamente, porque por las noches concurren más y más buenas gentes fanáticas al cuco frontón; salieron a pelotear el primero, los blancos, Vallejo menor y Echenique, contra los azules, Montes menor y Guisasola; salen bravos, lo empatan en una, dos, tres y seis. Y después los dos azules acabando con la quinta y con los mangos y con los mangueros azules, se lo llevaron con la ovación. Los blancos negros y en el tanto 16. Boletos a $1.80. Boletos de la primera quiniela de José a $3.40 y la de José y de Alí a $38.00.

Los del gran estelar nocturno, como en la tarde, también jugaron bravamente, fenomenalmente, cara a cara y frente a frente dos decenas, los blancos, Emilio y José Luis contra los azules Ozquila y Azpeitia, oyendo aplausos del fanatismo en los empates de 1, 3, 4, 5, 12, 19 y 20. Y en la decena de los interesantes menudos triunfaron mascando mucha pelota los dos azules, que plantificaron a los dos blancos en el tanto veintitres y van ustedes bien. Boletos a $3.80. Boletos de la segunda quiniela; de Emilio a $..00 y la de Emilio y Montes mayor a $8.00.

Y los del tercero también se tiraron del andamio desprendiéndose con un partido interesante y emoción que pelotearon barba a barba, como cuatro barbianes los blancos Trujillo y Buendía mayor y los azules, Constante y José Mary, que arrancaron ovaciones empatándolo en 1, 4, 5, 19. .0, 22, 23, 25 y en la cuasi trágica de 28. No hubo tragedia. Lo ganaron los dos blancos. Boletos a $1.20.

Hoy otras dos funciones.

D. FERNANDO.

PROGRAMA OFICIAL PARA LA FUNCION DE ESTA TARDE

Alas tres de la tarde

Primer partido a 30 tantos.

Vallejo menor y Echenique blancos, contra Montes menor y Velazco, azules.

A sacar blancos del cuadro 10 y azules del 11.

Primera quiniela a 6 tantos.

A sacar del cuadro 14.

White José; Blue Guisasola; Red Echanique; Green Trujillo; Yellow José Mary; Lavender Velazco.

Segundo partido a 30 tantos.

Sarmiento y Labat mayor blancos contra Antonio e Ibarlucea, azules.

A sacar blancos del cuadro 14 y medio y azules del 14.

Segunda quiniela a 6 tantos.

A sacar del cuadro 14.

White Pastrana; Blue Ozquila; Red Montes mayor; Green José Luis; Yellow Azpeitia; Lavender Emilio

Tercer partido a 30 tantos.

Trujillo y José Luis blancos, contra Salvador y Azpeitia azules.

A sacar blancos del cuadro 13 y medio y azules del 14 y medio.

PROGRAMA OFICIAL PARA LA FUNCION DE ESTA NOCHE

Alas ocho y cuarto de la noche

Primer partido a 30 tantos.

Alí y Guisasola blancos, contra José y Echanique azules.

A sacar ambos del cuadro 14 y medio.

Primera quiniela a 6 tantos.

A sacar del cuadro 14.

White Sarmiento; Blue Buendía mayor; Red Gayarre; Green Antonio; Yellow Andrés; Lavender Labat menor.

Segundo partido a 30 tantos.

Pascau y Labat menor blancos, contra Ozquila y Gayarre azules.

A sacar blancos del cuadro 14 y medio y azules del 14.

Segunda quiniela a 6 tantos.

A sacar del cuadro 14.

White Pascau; Blue Sarmiento; Red Ibarlucea; Green Antonio; Yellow Labat mayor; Lavender Andrés.

Tercer partido a 30 tantos.

Constante y José Mary blancos contra Juan y Buendía mayor azules.

A sacar blancos del cuadro 14 y azules del 14 y medio.

Mañana !!!
Mañana !!!
SERA PUESTO A LA VENTA
EL NUEVO TIPO DE CIGARRILLOS
SUPERFINOS
de Trinidad y Hno
CALIDAD SUPREMA
ELEGANTE PRESENTACION
SAEZ A-8737

M.E.C.D. 2016

ANUNCIOS CLASIFICADOS DE ULTIMA HORA

ALQUILERES

A-1. Habana.

EN CONCORDIA 100 entre Escobar y Gervasio se alquila planta alta moderna y cómoda, sala, comedor, cuatro cuartos, baño intercalado, cuarto y baño criados, y planta baja de iguales condiciones. Los altos sesenta pesos, los bajos cincuenticinco. Informan en la misma. El dueño Virtudes 2, cerca de Zulueta, depósito de tabacos.
A1 33587 19—22 agos

SE ALQUILA en treinta pesos en Damas 50 planta baja con tres habitaciones, sala, comedor y baño. La llave en la bodega de la esquina. Fiador o dos meses en fondo. Su dueño Virtudes 2 cerca de Zulueta, depósito de tabacos. A-4421.
A1 33588 13—22 agos

EMPEDRADO 43

Entre Compostela y Aguacate. Sala, saleta, 5 cuartos, comedor al fondo y servicios. Informan F-1632. Calle 2 núm. 206 entre 21 y 23, Vedado.
A1 33545 19—23 agos

ESCOBAR 10, ALTOS

Se alquilan; acera sombra; amplios y cómodos; sala; 9 cuartos; saleta; comedor; 2 baños; F-1632; calle 2 206 entre 21 y 23; Vedado.
A1 33544 19-23 agosto

ALQUILO: Hospital 58, entre San Rafael y San José, casa con sala, saleta, tres habitaciones, baño y cocina. Ferretería Belascoain esquina San Rafael. U-5215.
A1 33551 19-21 agos

ALQUILO primero y segundo piso: calle Progreso 14, lado esquina Compostela. Recibidor, sala, cuatro cuartos, baño, comedor, cocina, cuarto criados y servicio. Informes: el portero. Teléfono I-4990.
A1 4398C 19-23 agos

SE ALQUILA la casa Picota 16 (bajos) entre Acosta y Jesús María. Llave en el alto. Informan F-5010.
A1 33566 19—23 agos

SE ALQUILAN las ventiladas casas Oquendo 79 y 83 altos y 85 bajos, compuestas de sala, saleta, tres hermosas habitaciones, cocina de gas y baño intercalado. Informan bufete del Dr. Ecay A-7884.
A1 33567 19—29 agos

SE ALQUILA: San Lázaro 96, entre Industria y Crespo, segundo piso. Sala, recibidor, cuatro habitaciones, baño intercalado, comedor y cocina, casa fresca y agua abundante. Informes: mueblería La Moda, Galiano y Neptuno. A-4454.
A1 33548 19—24 agos

SE ALQUILA: Concordia 177-A, primer piso, entre Soledad y Arambur. ro. Sala, recibidor, cinco habitaciones, baño intercalado, comedor, servicio para criado y cocina. Casa fresca, muy moderna, con agua abundante. Informes: mueblería La Moda, Galiano y Neptuno. A-4454.
A1 33549 19—24 agos

SE ALQUILA en $30.00 Florida No. 81; antigua; sala; comedor; cinco cuartos. Informes Aguila y Corrales; bodega.
A1 33490 19—22 agos

PARA OFICINA y familia. Blanco 40, bajos, inmediato a Galiano. Recibidor, sala, comedor, cinco cuartos, baño intercalado, servicio. Llave en los altos. Informan: Tel. M-7217.
A1 33478 19—22 agos

TENIENTE REY 92

Dos cuadras del Instituto; moderno bajo con sala, saleta, tres habitaciones, comedor al fondo, cocina, baño, patio, traspatio; llaves en el alto; informes F-5386 M-8637.
A1 33615 19—21 agos

GLORIA 122

Se alquila moderno y ventilado 2o. piso compuesto de sala, 2 habitaciones y demás servicios, en módico precio. Informan M-4661. La llave en la bodega.
A1 33585 19—22 agos

SE ALQUILAN amplios y ventilados altos, a media cuadra de La Fraternidad, Suárez No. 8. Informan al lado, "La Regencia", mueblería.
A1 33625 19—22 ago

CASA moderna 40 pesos, Infanta 18, Edificio Artigas; dos habitaciones, sala, comedorcito, limpieza escalera y basura. Informes en la lechería.
A1 33628 19—22 agos

SE ALQUILAN los hermosos bajos de San Rafael 104, compuestos de sala; recibidor; comedor corrido; cinco hermosas habitaciones; baño intercalado; cuarto y servicios de criados. Informan: Telf. A-1882. Campanario 224.
A1 33537 19—22 Ag.

A-2. Vedado y Príncipe.

17 ENTRE 6 Y 8, VEDADO

Se alquilan estos modernos altos frente al Parque Menocal; con 5 habitaciones y dos baños. Rebajados de precio. Informan: F-1775. Las llaves: en los bajos.
A2 33219 18—23 Ag

VEDADO. Se alquilan unos bajos con garage. Calle 19 núm. 409 entre 4 y 6. La llave en los altos.
A2 33577 19—22 agos

SE ALQUILAN los bajos de la casa calle A número 20 A, Vedado, entre Línea y Once; compuestos de jardín, portal, sala, comedor, hall, cuatro cuartos, dos baños intercalados cocina, despensa, cuarto y baño de criados. Informan, M-1510.
A2 33560 19—26 agos

SE ALQUILAN los altos calle H número 89 entre 9 y 11, Vedado, compuestos de sala, comedor, cinco cuartos, baño, cocina y servicios de criados. Informan M-1510.
A2 33561 19—26 agos

CASA nueva; 25 número 373; entre Paseo y 2; altos y bajos independientes; con tres y cuatro cuartos respectivamente; baño intercalado; cuarto y servicio criados; demás comodidades; llaves al lado: U-1516.
A2 33524 19—21 agos

VEDADO. Se alquilan los hermosos bajos de la calle 14 número 189, 4 cuartos, dos baños, cocina, sala y comedor, portal y jardín; las llaves 14 y 21, bodega. Informan 13-99. Teléfono F-2567.
A2 33600 19—22 ago

CALLE 4 ESQUINA A LINEA

Casa nueva de sala, comedor, 3 cuartos, suntuoso baño intercalado, cuarto y servicios de criados, garage y cuarto de chofer, cocina de gas y calentador, alquiler rebajado, las llaves en la misma el encargado.
A2 33597 19—22 agos

VEDADO; se alquilan los espaciosos y ventilados altos de Calzada 54 entre F y G; precio $100.
A2 32950 15 ag 25

A-3. Cerro y Palatino.

SE ALQUILA la casa Mariano Núm. 38, casi frente al paradero de Tulipán. Informan: I-4448.
A3 33556 19—24 agos

CERRO, Paniagua y Empresa, alquilo unos modernos altos de esquina muy frescos balcón a dos calles, sala comedor, dos cuartos, servicios modernos, 22 pesos: llave bajos; bodega informan FO-1339.
A3 33619 19—25 agos

ALQUILERES

A-4 Marianao y sus Repartos

AVENIDA Sexta entre Seis y Siete Buenavista. Portal, sala, tres cuartos, baño intercalado, patio, traspatio. Llave al lado. Informes Tejadillo 11. Teléfono A-3044.
A4 33611 19—24 agos

SE ALQUILA la casa C entre Tercera y Cuarta, Reparto Jesús María, compuesta de portal; sala; comedor; tres cuartos; baño; cocina y garage. Precio $32. Informan Bufete de Arellano. Tel. A-2118. La llave en la esquina.
A4 33482 19—3 sept

A-5. J. del Monte y Víbora.

ALQUILO $30, moderna casa. Sala; comedor; tres habitaciones; servicio completo; cocina; patio. San Lázaro y Tejar, Víbora. Informes: Doña Clara. Pocito 13. Teléfono A-3176.
A5 33461 19—25 Ag.

EN LO más alto de la Loma del Mazo: calle Carmen esquina a Luz Caballero, se alquila el hermoso chalet, de dos plantas, jardines y garage; sala, hall y seis grandes habitaciones, en la planta principal. Comedor, cocina, pantry y cuartos de criados. Informa: Manuel Fernández. Prado 103. Teléfono M-9556. Precio: 90 pesos.
A5 (UH) C. I. 4363 Indf. 9 Ag.

VIBORA. Alquilo casa Lawton 58 entre Sta. Catalina y San Mariano. Sala, recibidor, 4 habitaciones comedor y servicios. Llave en la bodega. Informes San Francisco 55. Teléfono X-1169.
A5 33553 19—22 agos

AVENIDA ACOSTA 15

A una cuadra de los tranvías, moderna y lujosa casa, techos decorados, con portal, sala, recibidor, 3 habitaciones, lujoso baño intercalado, comedor al fondo, cocina, servicios criados. La llave en la misma. Informes F-5386
A5 33614 19—21 agos

CARMEN 14 entre Figueroa y Estrampes. Portal, sala, saleta, tres cuartos grandes, baño, comedor, dos cuartos de criados, agua siempre, muchas comodidades. I-1669.
A5 33555 19—22 agos

B-1. Casas-Apartamentos.

APARTAMENTO MODERNO

elegante, propio para matrimonio; dos cuartos, sala, comedor, cocina gas, baño completo, edificio céntrico, en $33, Vedado calle 9a. No. 16 entre H e I. Muy confortable, véalo.
B1 33580 19—29 agos

B-2. Locales y Naves.

SE ALQUILAN

PRECIOSOS SALONES ALTOS PROPIOS PARA SOCIEDAD DE RECREO COMISIONISTAS CON MUESTRAS COMPAÑIAS DE SEGUROS EXHIBICION DE MERCANCIAS

Informan: "LA FRANCIA" Obispo y Aguacate.

B2 4391C Indf. 18 Ag.

NAVE DE 300 METROS

En San Indalecia entre Enamorados y San Leonardo, a una cuadra de la Calzada de Jesús del Monte. Informan F-1632. Calle 2 núm. 206 entre 21 y 23 Vedado.
B2 33543 19—23 agos

ESPLENDIDA NAVE

Matadero 5 entre Monte y Lindero, media cuadra del Mercado Unico, calle asfaltada. Precio reducido. Informan Llinás 54. U-4489. U-2925.
B2 33559 19—26 agos

ALQUILLO hermosa nave de dos plantas con 620 metros cada planta; elevador ocn 20.000 libras capacidad; situada en Fábrica esquina a Aspuru; la llave enfrente: informan A-1331 y A-7843.
B2 33557 19—25 agos

VELAZQUEZ 177

Entre Acierto y Villanueva. Espléndida nave, 500 metros, precio reducido, la llave en el 173. Informan Gómez Mena. U-4489, U-2925.
B2 33558 19-26 agos

NAVE de 12 metros frente, 22 de fondo. Buen piso cemento. Se alquila en Zapata 23, casi esquina a Infanta. Informes en la misma. Tel. U-4728.
B2 33552 19—29 agos

B-4. Habitaciones.

GALIANO 93 altos, espaciosa habitación doble al frente para tres personas con comida $80 mensuales; también habitación caballero $30.00; todo abundante; limpieza; venga en seguida; llavines. M-1307. Moralidad.
B4 33612 19—24 agos

UNA HABITACION en Amistad 44 altos esquina a Neptuno; muy amplia y ventilada. Tel. M-1839.
B4 33502 19—24 agos

ALQUILO HERMOSAS y frescas habitaciones, precios módicos. Locales para carros de manos; frente al Parque de la Fraternidad. Amistad 136.
B4 33504 19—18 Sept.

SE ALQUILAN dos frescas y cómodas habitaciones; vista a la calle; con servicio completo a señoras o matrimonio; Calzada 131; Vedado; frente al Tennis Club.
B4 33538 19—21 agos

ALQUILO dos habitaciones en casa grande de familia corta, a personas de moralidad, sin niños, y dos gabinetes para consultorios, vista a la calle, lavabo y galería grande para recibo. Serrano 6, Santos Suárez. Teléfono I-3121.
B4 33621 19—24 agos

EN CASA particular donde no hay más inquilinos se adquila una habitación. Informes Príncipe No. 26 letra C. Tel U-2184.
B4 33605 19—21 agos

SAN RAFAEL 44, se alquilan dos habitaciones con balcón a la calle, muy ventiladas, se da comida.
B4 33595 19—22 agos

B-6. Hoteles.

—HOTEL— CAMPOAMOR

COMPOSTELA 106

Desea habitación grande, bien amueblada, ventilada, bien pintada; juegos de meple, cama, escaparate, chifonier, mesas de luz y agua, mesa de comer, sillones y sillas, coqueta, todo del mismo tono, baño agua caliente y todo servicio luz y limpieza, ropas y tantas otras comodidades a precios desde 20 a 30, fíjese bien en estos precios. Exíjense referencias.
B 6 U H 4365 C 9|8 Sept.

ALQUILERES

Hotel Roosevelt

Amistad y San Miguel

Teléfonos M-9822 y M-9823

Habitaciones con todo confort con desayuno, almuerzo y comida para dos personas, $100.00; apartamentos de dos habitaciones con el mismo servicio, $120.00. La comida es nuestra especialidad. Agua caliente, teléfono y elevador toda la noche.
B-6 33398-18-28 Agosto.

HOTEL IDEAL ROOM

FRENTE AL CAPITOLIO

Prado 93, B, por Pasaje. Desea habitación grande, bien amueblada, ventilada, pintada, juegos de meple; cama, escaparate, chifonier, mesa de luz y agua, mesa grande de comer, sillones y sillas, coqueta, todo del mismo tono, baño agua caliente y todo servicio, luz, limpieza, ropas y tantas otras comodidades. Comida para matrimonio, 30; los pagos de la comida usted puede hacerlos diarios; esto prueba que la comida es buena. Precios de habitaciones desde 15 a 35. Fíjese en estos precios. Hay habitaciones con comida para hombres, 30. Exíjense referencias.
B 6 U H 4364 C 9|8 Sept.

SE SOLICITAN

S-2 Cocineras y Cocineros

SE NECESITA para matrimonio americano una cocinera; gana 30 pesos y una criada de mano gana 25 pesos; informan en Aguacate 24, bajos casi esquina Empedrado.
S2 33590 19—21 agos

SOLICITO criada blanca que sepa servir bien la mesa y tenga referencias de casas conocidas. $25 y uniformes. Vedado, calle 15 No. 380 entre 2 y 4.
SI 32630 19—21 agos

SOLICITO española para limpiar y lavar menudencias, que sepa cumplir su obligación. Dormir fuera. Gervasio 82, bajos.
S1 33631 19—21 agos

S-3. Manejadoras.

EN 5a AVENIDA esquina a Veinte, Miramar, se solicita una manejadora que sea diligente y tenga referencias.
S3 33583 19—21 agos

S-11 Agentes y Socios.

SOLICITO socio o socia con cinco mil pesos, para dedicarnos a la "filmación" de películas. Mi parte la componen una colección de 100 argumentos, la Dirección, y varios artistas de prestigio. Requisito: el ser blanco. Preferencia: persona joven. Dirigirse a Concepción 4, Víbora, a cualquier hora del día. La Compañía, ya está registrada.
S11 33570 19—21 agos

S-12. Solicitudes Varias.

PARA UN trabajo honesto, se solicitan señoras y señoritas que deseen ganar de dos a cuatro pesos diarios, en la Manzana de Gómez 402, de 2 a 3 p.m. Gómez.
S12 33546 19—23 Ag

HOMBRES ACTIVOS, relacionados en el comercio y bien portados, se solicitan en la Manzana de Gómez 402 de 9 a 10 a.m., para un trabajo donde pueden ganar de dos a cuatro pesos diarios. Gómez.
S12 33547 19—23 Ag.

SE OFRECEN

O-1 Criadas y Criados

SE DESEA colocar una muchacha peninsular de criada de mano, puede ayudar a la cocina. Tel. F-5371.
O1 33592 19—21 agos

DESEA colocarse una española para matrimonio solo o para comedor o una manejadora. Informan Tel M-1497.
O1 33591 19—21 agos

SE OFRECE un buen criado de mano español acostumbrado servir en casas conocidas de las que tiene recomendación, sin pretensiones; va a cualquier punto. En la misma se ofrece una buena criada de mano o para cuartos. Tel. A-4792 (tintorería).
O1 33594 19—21 agos

SE OFRECE una joven de color para limpieza por horas o todo el día; en la misma una buena cocinera; tienen referencias. Tel. A-6923.
O1 33589 19—21 agos

SE DESEA colocar una joven española de criada de manos; sabe servir a la rusa; tiene buenas referencias; es seria y formal. Informan F-5917.
O1 33474 19—22 agos

SE DESEA colocar muchacha española para cuartos o comedor; sabe servir a la rusa; tiene buenas referencias; es formal; no tiene ningún compromiso; y en la misma una criada de mano; no importa salir para el campo. Tel. U-4669.
O1 33573 19—21 agos

SE OFRECEN

SE OFRECE sirviente español para criado de manos o consultorio de profesional o departamentos; está práctico en todo; es de entera confianza; muy formal y cumplidor; referencias a toda satisfacción; sin pretensiones. Informes Tel. M-5577.
O1 33540 19—22 agos

JOVEN con buenas referencias desea colocarse de criada de mano o manejadora o para cuartos Informan teléfono U-4669. Mariana.
O1 33571 19—21 agos

SE OFRECE una joven española para criada de manos o cuartos; no tiene pretensiones; tiene referencias de donde ha trabajado. Tel. F-6021.
O1 33568 19—21 agos

SE DESEA colocar muchacha española de criada de mano, para servir a comedor y coser. Tiene muy buenas referencias. M-7122.
O1 33602 19—21 agos

DESEA colocarse joven española de criada de mano o manejadora; lleva tiempo en el país; sabe su obligación; sabe leer y escribir lo mismo trabaja en la Habana como en las afueras. M-2464.
O1 33598 19—21 agos

JOVEN española se desea colocar de criada de manos en casa de familia de moralidad; para más informes llamen al teléfono FO-1241.
O1 33599 19—21 agos

SEÑORA española desea prestar sus servicios como manejadora o criada con buenas referencias. Llame al F-2954.
O1 33601 19—21 agos

SE DESEA colocar una joven de criada de manos. FO-1819.
O1 33586 19—21 agos

DESEA colocarse una muchacha española para los quehaceres de un matrimonio solo o corta familia; es formal y trabajadora; lleva tiempo en el país; tiene buenas referencias. Tel. A-5985.
O1 33578 19—22 agos

DESEA colocarse una joven española para criada de manos, y una señora para limpieza por horas' Informan Tel. A-0889.
O1 33610 19—22 agos

SE DESEA colocar una joven española para criada de mano o manejadora; tiene referencias de las casas que ha estado. Tel. M-5609.
O1 33608 19—22 agos

DESEA colocarse una joven española para cuartos o comedor; tiene quien la garantice. Sta. Clara 37 entre San Ignacio y Cuba.
O1 33462 19—21 agos

DESEA colocarse una española de criada de mano o manejadora. Informan Industria 36. Tel. A-4768.
O1 33627 19—21 agos

SE DESEA colocar una española de mediana edad para criada de mano o manejadora; sabe cumplir bien con su obligación; tiene buenas referencias. Informan Tel. A-5604
O1 33622 19—24 agos

DESEA colocarse una joven española de cuartos o comedor, sabe zurcir, cose un poco, tiene recomendaciones, se coloca de criada de mano, siendo corta familia, duerme fuera, Teléfono F-3942.
O1 33414 18—21 Ag.

O-2. Cocineras y Cocineros

SE DESEA colocar una joven española para cocinar y limpiar. Tiene referencias. Tel. U-4505.
O2 33606-07 19-22 agos

SE DESEA colocar una joven española para cocinar o para los quehaceres de un matrimonio solo y formal. A-1860 informe.
O2 33593 19—22 agos

SE DESEA colocar una cocinera española, sabe cocinar a la española y criolla, tiene buenas referencias.— Teléfono A-8757.
O2 33576 19-22 agos

SE DESEA colocar española práctica en cocinar y limpiar para corta familia. Teléfono U-1316.
O2 33579 19—21 agos

SE DESEA colocar una señora española para cocinar y limpiar para corta familia; tiene referencias. Tel. A-6436.
O2 33609 19—21 agos

DESEA colocarse una señora española de mediana edad para cocinar y ayudar a la limpieza corta familia. Informan M-5843.
O2 33613 19—21 agos

DESEA colocarse una joven española para cocinar y limpiar para corta familia; prefiere el Vedado. Teléfono A-0412.
O2 33441 19—21 agos

SE DESEA colocar una señora para cocinar y limpiar y tiene referencias. Tel. I-7276.
O2 33527 19—21 agos

SE OFRECE joven española para cocinar y limpiar a matrimonio o corta familia. Informan Tel. U-6926. Pregunten por Josefa.
O2 33539 19—21 agos

UNA SRA. peninsular desea colocarse para cocinar y limpiar; sabe cumplir con su obligación; tiene buenas referencias de las casas que ha servido: no la importa que haya niños; también para cuidar enfermos. Antón Recio No. 34. Tel. A-1656
O2 33439 19—21 agos

COCINERA española, mediana edad, desea colocarse: sabe cocinar española y criolla; sabe hacer dulce. Tiene recomendaciones. Tel. F-3916.
O2 33447 19—21 agos

SE DESEA colocar una joven española para cocinar y limpiar, para corta familia. No se coloca menos de $25.00. Tel. M-1895, llamar después de las 9 de la mañana
O2 33626 19—22 agos

SE OFRECEN

SE DESEA colocar joven española para cocinar y limpiar a corta familia. Prefiere los repartos. Si no es casa seria no llame. Informes teléfono A-5542.
O2 33618 19—21 agos

SE OFRECE superior cocinera de color cubana, limpia y formal y con muy buenas referencias. Trabaja en los repartos. Llame al M-7122.
O2 33603 19—21 agos

BUENA cocinera y repostera desea colocarse en casa particular; es austriaca y tiene muy buenas referencias; dormir fuera. Calle 25 No. 269. Vedado. F-3532.
O2 33463 19—21 gos

SE DESEA colocar una española para cocinar para corta familia, otra para criada de manos. — Informan M-5734.
O2 33604 19—21 agos

O-3. Manejadoras.

DOS MUCHACHAS españolas se colocan, una para manejadora, sabe cumplir con su obligación; y la otra para cuartos, comedor, criada de manos; sirve a la rusa; tiene inmejorables referencias. Rosario. U-4669.
O3 33572 19—21 agos

O-8 Lavanderas.

DESEA colocarse una joven de color de lavandera o manejadora. Informes U-2941.
O8 33541 19—22 agos

O-10. Oficinistas.

SE DESEA colocar una joven mecanógrafa, pocas pretensiones. Informan Damas 12, teléfono A-9621.
O10 33620 19—22 agos

SE OFRECE joven con bastante conocimeinto de mecanografía y buena ortografía, para trabajo de oficinas u otro trabajo análogo. Sin pretensiones. Informan: Teléfono I-2868.
O10 4396 19—21 Ag.

O-12. Ofertas Varias.

SE DESEA colocar un matrimonio español, ella para cuartos o cocina y él para criado, comedor o jardín, con buenas referencias; no tienen familia. Informes Tel. A-5542.
O12 33617 19—21 agos

AGENCIAS DE COLOCACIONES

M-5241: LA MILAGROSA: A-8066. La Agencia que sirve lo más distinguido de Cuba por tener su personal escogido, con referencias. Sol 108.
X33523 19—26 Ag.

SE COMPRAN

C-2. Solares.

LbOwceoaV 123456 123456 123456 123
SIEMPRE que sea ganga compraría solar en Miramar desde décima a veintidós y entre tercera y séptima, solar de sombra. Pago hasta ochenta por ciento de contado, pero no compro si no es ganga. M. L. Fernández. Apartado 114. Habana.
C2 33582 19—22 agos

SE VENDEN

V-1. Casas.

SE VENDE la casa: Llinás número 24, compuesta de sala; comedor; 3 cuartos; baño; cocina y patio; con cielo raso. Se vende en proporción y se deja una buena parte en hipoteca. Informan: Manzana de Gómez 443. Teléfono A-3095.
V1 33550 19—27 Ag.

MAGNIFICA OPORTUNIDAD TRES CASAS EN SEIS MIL PESOS

Dos de ellas con jardín; portal; sala; cuatro habitaciones; comedor; cocina; lindos baños y patio. La otra, solamente dos habitaciones; cocina y baño completo y patio. Rentan actualmente $60. Las liquido con facilidades, por embarcarme. Dueño Hotel Pan América. Consulado esquina San Rafael.
V1 4394C 18—24 Ag.

LO MEJOR de Santos Suárez; casa dos plantas con bodega única en esquina; con mucho barrio, poco de contado; el resto se paga en cinco años con alquileres: Serrano 6; teléfono I-3121.
V1 32963 15 ag 24

V-2. Solares

SOLAR en ganga. Esquina 12.50 x 40, cerca del Colegio de Belén, magnífica situación, a precio de situación, a una cuadra tranvía. Dueño: Carret Teléfono A-7632.
V2 33569 19—25 agos

V-3. Fincas Rústicas.

SE VENDE finca "La Buelga", Carretera de Guanajay, entre Arroyo Arenas y Punta Brava. Para más informes: dueño, en la misma, de 3 a 6 p.m.
V3 33471 19—3 Sept.

V-4 Establecimientos

HORROROSA ganga en $600 vendo fonda en el mejor punto del Vedado; cuenta con 20 abonados; muchas cantinas y no paga alquiler. 17 esquina a E, Vedado.
V4 33629 19—29 agos

SE VENDEN

BUENA OPORTUNIDAD

Se vende o se arrienda una casa de huéspedes en lo más céntrico de la ciudad. Su dueño quiere hacer un viaje. Se dan facilidades. Informes: Prado 117. Departamento 56. Sr. Gómez.
V4 33681 19—23 agos

V-5. Muebles y Prendas.

MUEBLES

Alquilamos y vendemos a plazos.

NEPTUNO 217 Y 219 (Entre Oquendo y Soledad)

TELEFONO U-1410

J. PICOS Y HNO.

V5 UH 28236 21—20 Ag.

MUEBLES

Alquilamos y vendemos a plazos.

SAN RAFAEL 127

GOMEZ Y CIA. U-2969

V5 4392C 18—17 Sept.

PARA OFICINA, archivos tamaño legal y cartas, cajas archivo, tarjeteros, papeleras, todo en acero, vea precios y surtido. "La Regencia". Suárez 8 y 10 acera del Ten Cents.
V5 33623 19—22 ago

LA CASA VERDE

MUEBLES

Tiene una liquidación permanente en sus grandes almacenes de Angeles 28. Alquila y vende a plazos desde el mueble más modesto hasta el más lujoso. Damos grandes facilidades de pago. Visítenos. Teléfono M-2088.
E1542 alterno 14, 16 etc.

V6 Maquinarias

BOMBA turbina de 3" como nueva; calderas vapor 3.4 H. P. máquina vapor 6.H.P. Donkis 2 1|2. 1 1|2. 11|4. Bomba elevar agua 1"; motores eléctricos 3.F.220 1.11|2. 2.H.P. Motor "NOVO" gasolina 11|2 H. P. Paila cobre 60 galones doble fondo. Tostadores café 70.25. Lbs. Calentador crematorio "Wilks" grande para hoteles. Generadores autógena y equipos. Carrocerías "Ford" nuevas modelto T. para camiones. Ventiladores yunkis. Cabesal esmeril. Cocina carbón piedra. 2 pailas cobre chicas. Cristina 18. Tel. A-1749.
V6 33536 19—22 agos

V-7 Automóviles y Accesorios

SE VENDE un camión de una tonelada "G. M. C." de 6 cilindros; tiene pneumáticos y motor Buick; magnífico estado. Pérez Hnos., S. en C. Luyanó. Taller de Maderas, X-2143.
V7 33584 19—24 agos

SE VENDE un Ford Cerrado de dos puertas, modelo T. Está en muy buen estado. Carmen 111, entre D'Estrampes y Juan Delgado, Reparto Mendoza.
V7 33465 19—21 Ag.

V-8. Instrumentos de Música.

RADIOS Atwater-Kent, varios modelos de ocasión, se dan muy baratos. Casa de Préstamos "La Regencia". Suárez 8 y 10, entre Monte y Corrales.
V8 33624 19—22 agos

SE VENDE un radio eléctrico muy barato. Puede verse de 8 a 10 p.m. 25, 381, entre 8 y 10. Vedado.
V8 33542 19—22 Ag.

V-12. Objetos Varios.

CAZADORES

Se vende gran escopeta Víctor Sarasqueta, 2 cañones, calibre 12, es muy fina, se da barata. Corrales 271 A. bajos. A. González.
V12 33574 19-21 agos

DINERO E HIPOTECAS

HIPOTECAS BAJO INTERES

TIEMPO QUE QUIERA

PAGAMOS NOTARIA

Tlf. A-4358 M-6263 altos Droguería Sarrá

33616 19—29 agos

PARA LAS DAMAS

PD-4 Cultura Física

CULTURA FISICA

Gimnasia correctiva sistemas Hebert y Dalcroze. Instituto de Belleza. Rejuvenecimiento general por métodos especiales. Tratamiento integral de la constipación. Métodos científicos para personas gruesas y delgadas. Baños de sol, ejercicios de respiración y masajes. Informes: Profesor Alejandro Canetti, Genios número 3 (entrada por Morro). Edificio Gómez. Teléfono A-8685 Habana. Cuba. Cursos especiales por correspondencia para personas del extranjero y del interior.
PD4 J. I. R. 10 d 12 ag 22

PD-6. De Interés para las Damas

DAMAS: distínganse socialmente solicitando "gratis" ejemplar "El Hogar que Encanta". Conocerá maravillosos sistema para atraer simpatías al hogar. Remita sello para contestación. Monte 78. Habana.
PD6 33575 19—24 agos

ENSEÑANZAS

E-2. Colegios.

COLEGIO "LA INMACULADA"

El día 9 de Septiembre se abrirá el acreditado plantel del Colegio "La Inmaculada" en el que se admiten internas y externas, también alumnas para la preparatoria de la 2a. enseñanza y alumnas del Instituto a las que se acompañará al mismo en los ómnibus del Colegio. Cuenta con un magnífico Kindergarten al aire libre, cuyos (varones) pueden permanecer en el Colegio hasta cursar el 4o. grado. No deje de visitar este acreditado plantel. Avenida de la República 259 frente al Parque Maceo. Tel. U-3724.
E2 33457 19—20 sept

E-5 Profesores

¿POR QUE no habla usted inglés? Yo puedo enseñarle este ¡idioma tan necesario. por poco costo. Miss Corinne, de California. A-2212.
E5 33468 19—25 Ag.

DE INTERES GENERAL

SE GRATIFICARA a la persona que entregue un llavero con seis llaves, que se perdió en San Miguel y Lealtad, o en 12 entre 15 y 17, Vedado. Benigno. FO-2546.
Ipd. 33302 18—20 Ag.

PERDIDO, PROBABLEMENTE en un taxi, el sábado pasado, el libro "Santa", empastado en rojo. Al que lo devuelva a R. Dussaq, en Oficios número 24, se le dará una buena gratificación.
I 33289 18—20 Ag.

HALLAZGO

En un día de la última semana, y en el Vedado, se halló determinada cantidad de dinero, que se entregará en la calle H 126, entre 13 y 15, del propio barrio, a la persona que dé señales ciertas de ser la perjudicada Horas: de 10 a 13 a.m.
I 33309 18—21 Ag.

EL DOMINGO 17, por la noche, perdí en la tertulia de "Payret" unos gemelos de carey. Se gratificará a quien los entregue en San Mariano 17, esquina Buenaventura, Víbora. Teléfono X-3861.
I p. 33251 18—20 Ag

EL DOCTOR Manuel F Rojo, dentista, participa a su numerosa clientela haberse puesto de nuevo al frente de su gabinete dental en Galiano 136, altos.
I 33596 19—3 sept

DINERO

DESDE EL 1 AL 5 0|0

CON GARANTIA DE JOYAS

LA PERLA

Vendemos Muebles y Equipajes

ANIMAS 84 casi esq. a GALIANO

I 33562 19—23 sept

PERDIDA: en el Campo Polar o en los trenes de Zanja, un prendedor de fantasía verde, en forma de triángulo. Por ser un recuerdo, se gratificará a quien lo entregue en Cienfuegos 9-B, (altos) Elices.
I. 33554 19—22 Ag

LA PALABRA

Revista quincenal. Unica que difunde el arte de Hablar y Escribir con galanura el idioma español. También Contabilidad, Aritmética y Cultura en general. Cada número una enseñanza. Sale el 5 de Septiembre. Precios para niños. Interesa a Oradores, Escritores, Profesores, Estudiantes y a todos los que aspiren a perfeccionarse. Pida por correo folleto explicativo a F. Martí, Monte 439, Habana.
I 33473 19—29 Ag.

BAULES

ESCAPARATES Y DE CAMAROTES CADA BAUL LE CUESTA $5.00 MENOS SI LO COMPRA EN LA FABRICA DE

81 HABANA 81

1730 Alt 30 Ag.

EL MEJOR remedio para los callos: el Parque "Radical". 25 cts. paquete. Stranger Chemical Co., O'Reilly 9½, departamento 9.
I 33467 19—25 Ag.

OFICIAL

República de Cuba
SECRETARIA DE OBRAS PUBLICAS
NEGOCIACIONES DE CONSTRUCCIONES CIVILES Y MILITARES

OFICIAL
ANUNCIO

Habana, 7 de Junio de 1930.

Hasta las diez de la mañana del día 21 de Agosto de 1930, se recibirán en esta Oficina proposiciones en Pliegos cerrados para la contratación de la obra del edificio destinado a COLEGIO DE ABOGADOS en la Ciudad de la Habana, y entonces se abrirán y leerán públicamente.

En esta Oficina se facilitarán modelos e informes a quienes los soliciten.

Los sobres conteniendo las proposiciones serán dirigidos al que suscribe, y al dorso se les pondrá: «proposiciones para la construcción de las obras del edificio destinado a COLEGIO DE ABOGADOS, en la Ciudad de la Habana» con la firma y domicilio del proponente.

Francisco Ramírez Ovando.
Ingeniero Jefe del Negociado de Construcciones Civiles y Militares

8146 4 al d.1°.

TRIBUNA DE LA A. NCAL. FEMINISTA

EL GENERAL MACHADO CUMPLIRA SU PALABRA

Se sorprenden muchos que la mujer cubana no se desanime y siga con fe y entusiasmo pidiendo su derecho al sufragio, que aunque todos reconocen que es acreedora a ejercitarlo, no se le ha concedido prácticamente, a pesar de 28 años de República. La causa de este entusiasmo, está basada en esta frase, que siempre llevamos en nuestra mente, como luz de esperanza, que nos alumbra el camino y nos conducirá al triunfo: **El General Machado cumplirá su palabra.** Dogmáticamente los Constituyentes de 1928 reconocieron a la mujer el derecho de sufragio en el art. 38 y solo falta que se concluya la obra dictando Leyes que determinen la oportunidad, grado y forma en que la mujer cubana pueda ejercer ese derecho. Eso sí, la última parte del art. 38, es algo muy difícil de realizar, pues dice. «Estas leyes deberán ser acordadas por las dos terceras partes de la totalidad de los miembros componentes de la Cámara de Representantes y el Senado de la República» Muy difícil es en verdad que en un Congreso se reunan las dos terceras partes de él para aprobar una ley, sobre todo tratándose del **Voto de la mujer.**

Nosotras no posemos bastante poder persuasivo para conseguir de nuestro Congreso semejante beneficio, pero si estamos convencidas todas las mujeres de Cuba, de la buenas relaciones que existen entre el Poder Ejecutivo y el Poder Legislativo en nuestro País y lo querido y respetado que es nuestro Presidente por los miembros que forman el Congreso. Entre las reformas de nuestra Constitución está, el permitir el art. 61 la iniciación de las leyes no solo a los cuerpos Colegisladores, sino también al Presidente de la República, por medio de Mensaje. Nuestro Presidente en el Segundo Congreso Nacional de Mujeres en la noche de su apertura, el 12 de abril de 1925, en un hermoso discurso, que escuchamos de sus labios, dijo: que las mujeres cubanas tenían el derecho de saber cual iba a ser su línea de conducta en el gobierno y lo que pensaba acerca de la mujer y que para ello solo tenía que recordar que a raíz de alcanzada la Independencia de Cuba había suscrito con el Dr Villuendas un proyecto de Ley reconociendo a la mujer cubana su derecho al voto. Agregó estas hermosas palabras «Creo que la mujer tiene derecho a ejercitar las funciones cívicas, ya que ese derecho aparte de la razón humana y universal que lo abona, surge también legitimamente, de los esfuerzos que la mujer cubana realizó en la lucha larga y terrible por la conquista de la República.... Esa lista interminable de mujeres cubanas, que trabajaron y sufrieron por la libertad justifica el derecho de la mujer en Cuba a gozar de los beneficios que ahora la República conquistada otorga a sus conciudadanos»

Fundadas en esta promesa que nos hizo el General Machado en aquella noche memorable para todas las mujeres cubanas, nosotras no desmayamos, confiamos que él nos ayudará en esta empresa, ya que su voluntad fué desde que comenzó la Independencia, que la mujer interviniera, votando. en los destinos de su Patria.

Estamos seguras de obtener prácticamente nuestro derecho electoral, antes de finalizar el actual Presidente su gobierno, es más, lo esperamos muy pronto pues a él le agradará que la mujer muestre su competencia durante su administración. El, cuando firmó con el Dr. Villuendas su proyecto de ley, hace años consideraba a la mujer equiparada al hombre para el sufragio y eso que en esa época, aun no se había alcanzado por el sexo femenino el adelanto cultural de nuestros días. Esto se debió a que el General Machado ha sido siempre un amante de la equidad y él reconocía, que si todas las mujeres no estaban preparadas, tampoco lo estaban los hombres que iban en Cuba a ejercitar el sufragio y su espíritu de patriota y hombre justo le impulsaba a declarar que la libertad de Cuba no se había obtenido solo por el valor de sus hombres, sino también por el heroismo de sus mujeres, que lo habían ofrendado todo a la Patria. Si el Sr. Presidente General Machado, en época que nuestra Constitución no nos concedía el sufragio hablaba con entusiasmo de él, hoy que la Carta Constitucional nos lo reconoce, nos ayudará acerca de nuestro respetable Congreso, para que dicte esas leyes que lo hagan efectivo, mostrando al Mundo que la mujer cubana es digna por su preparación cultural, por su moralidad, por su patriotismo y su abnegación a ejercitar sus derechos cívicos.

(f) Amelia de Vera de Lens.
Directora de la Comisión de Sufragio.

ULTIMOS TRENES

EL SR. GUSTAVO PELLON

Ayer tarde en el coche salón Iguará, agregado al tren directo regresó a Camagüey, el Sr. Gustavo Pellón, Contador de los Ferrocarriles Consolidados de Cuba.

TREN A SANTIAGO DE CUBA

Salieron ayer tarde en este tren:
A Camagüey, el Representante Abelardo Mola, Antonio Alonso.
A San Miguel de los Baños, Gloria Riscart de Martínez.
A Santa Clara, Camilo Fernández y su hija Juanita el Dr. Rodrigo del Junco Ramón Lucas.
A Matanzas, Julián Santander, Vicepresidente del Consejo Provincial de la citada provincia.
A Cienfuegos, Juan Romañach.
A Bayamo. Robt Cachin.

EL SR. LORENZO PEREZ

Anoche en un coche salón agregado al tren Expreso Limitado, salió para Camagüey el Sr. Lorenzo Pérez, Superintendente General de los Ferrocarriles Consolidados de Cuba, al que acompañaban sus familiares. Fueron despedidos cariñosamente en la Terminal.

EN ASUNTOS GANADEROS

Anoche en el tren Expreso Limitado, salieron para Guantánamo el Senador Alberto Barreras y los señores Néstor de Cárdenas y Calos Montalvo, con el fin de tratar asuntos ganaderos en aquel lugar.

TREN EXPRESO LIMITADO

Salieron anoche en este tren:
A Victori ade las Tunas, José Acosta.
A Santiago de Cuba, Pedro J. Cohucelo.
A Cunagua, Antonio Vinnent.
A Santa Clara, Angel Prendes.
A Holguín, el Representante Gabriel Ariza, la señora Vda. de Menchero e hijas, Roberto Namer.
A Camagüey, el Representante Julio C. Castillo.
A Gibara, Armando y Miguel de Zayas.
A Omaja, José Pomares.
A Manzanillo, Carlos Borbolla.
A Santa Clara, Catalina García.
A Gibara la señora Adriana Elías Viuda de Rey.
A Manzanillo, Cuca Pereira, Felisa Mestre, Ofelia Martínez.

TREN A CIENFUEGOS

Salieron anoche en este tren el Dr. Raúl Bover, Sergio Pérez Ravelo, Enrique Lasanta, Ramón Estapé, Enrique de la Concha, Antonio García, Miguel Angel Pérez y señora.

CURSO DE INGLES POR RADIO QUE TRASMITE LA ESTACION C. M. W. Lección C.2

Para Trasmitir el Día 21, a las 11 y media a. m. y a las 7 y media p. m.

SIGNIFICADO DE LAS PALABRAS CON EL SENTIDO QUE SE LES DA EN ESTA LECCION

En Inglés	En Español
pineapple	piña
banana	plátano
fruit	fruta
potato	patata, papa
cabbage	col
sweet potato	boniato
vegetable	vegetal
beef	carne de vaca
mutton	carne de carnero
pork	carne de puerco
kind	clase, especie
meat	carne
tulip	tulipán
oak	roble
pine	pino
tree	árbol
hammer	martillo
file	lima
pincers	pinzas
tool	herramienta
shape	forma, figura

TEXTO EN INGLES

Conventional Definitions.
What is a mango?—a pineapple?—banana? etc.
It is a fruit.
What it a potato?—a cabbage?—a sweet potato? etc.
It is a vegetable.
What's beef?—mutton?—pork? etc.
It's a kind of meat.
What's a rose?—a violet?—a tulip? etc.
It's a flower.
What's a palm?—an oak?—a pine? etc.
It's a tree.
What's a hammer?—a file?—a pincers etc
It's a tool.
What's a circle?—a square?—a triangle? etc.
It's a shape.
What's a horse?—a cat?—a dog? etc.
It's an animal.
Can you tell me what "N" is? ..es, it's a letter of the alphabet.
Can you me what "ten" is? Yes, it's a cardinal number.
Can you tell me what "fourth" is? Yes, it's an ordinal number.
Can you tell me what Thursday is? Yes, it's a day of the week.

TEXTO EN INGLES

I want to know what Spain is.
It's a country.
I want to know what Boston is.
It's a city.
I want to know what an armchair is?
It's a piece of furniture.
I want to know what a necktie is?
It's something men wear.
I want you to tell me what a door is?
It's a part of the room.
I want you to tell me what the Capitol is?
It's a building.
I want you to tell me what the face is?
It's a part of the body.
I want you to tell me what green is?
It's a colour.
Revisión of Preceding Lessons.
1. What is a chair?
2. What is a hat?
3. What is a iron?
4. What is a window?
5. What is a hand?
6. If you want to write what must you do?
7. Must I open my mouth if I want to eat?
8. Can a man drink if he does not open his mouth?
9. Do you know me?
10. Can I see you?

M.E.C.D. 2016

EN EL VAPOR "SIBONEY" SALIO AYER UNA EXCURSION DE MEDICOS CUBANOS

En el mismo barco regresaron los farmacéuticos, que declararon estar altamente complacidos del viaje hecho a los Estados Unidos

MOVIMIENTO DE PASAJEROS Y BARCOS EN EL PUERTO

Un Almirante americano y sesenta hombres de dotación van en el Pennsylvania a Cristóbal. Siguió viaje el Conde Von Luckner

En el Siboney llegaron Robustiano Arias, Dr. José Bergoignon, Eugenio Blanco, Walter H. Brutten, Gerente de la U. S. Steal Co. en la Habana, Bartolomé Canevares, Félix Carballo y señora, doctora Gertrudis, Dr. Francisco Echemendía y señora, Juana Fernández, Doctor Fundora, Dr. Rafael C. González, Rudolfo García, Dr. Eladio González y señora e hijos, Dr. Luis Cardo R. Londa, Oscar Landis y señora, Dra. María Lavergue, Eduardo B. Loughlin e hijo, María Monteagro, Jesús de la Mora y señora, Oscar Rodríguez, Dr. Antonio S. Sabina, el señor Jorge Roa y familia, Dr. Gustavo Sousa, Paula Trías, Benigno Tuero, Thomas Tuhil, Dr. José R. Vázquez.

Los profesionales llegados en este barco son casi todos miembros de la excursión de farmacéuticos cubanos que fueron muy bien atendidos por sus colegas de los EE. UU. por cierto, que ayer mismo embarcaron en el Siboney la excursión de médicos cuyas cuyos nombres publicamos en la edición del ppdo. lunes.

LOS QUE LLEGARON EN EL PENNSYLVANIA

Para la Habana en el Pennsylvania llegaron Louise Carmen hermana política de Mr. Willia H. Smith, el Director de la West Indies Schipping and Trading Co. el doctor Veador Leonard y señora, Roberto Pollack Jr. Juan Sariol y señora, Claudio Fuentes y familia, César Torres, Carlos Fuxa, Alicia Vila é hijo, Eledmira López y dos arquitectos y tres decoradores que vienen para trabajar en el nuevo Hotel Nacional.

Entre los pasajeros en tránsito van los escritores americanos Harold Bischoffy y señora, Francis Fairlie, el banquero Thomas Guard y familia, el diplomático panameño Eduardo de la Guardia, el Real Almirante de la Armada de los EE. UU. Henry Hough quien asumirá el supremo mando de las fuerzas navales destacadas en la Zona del Canal de Panamá que es el 15 Distrito Naval de los EE. UU.

Anne Nichols autora del drama «Abie's Irish Rose», que se mantuvo por tres años seguidos representándose en los teatros newyorquinos y también van cinco miembros del servicio de guardacostas de los EE. UU. así como sesenta marineros que van también destinados a esa zona y al crucero «Savanach».

LOS QUE EMBARCARON

En el Pennsylvania embarcaron para San Francisco y escalas Leslie Pargersib Milagro Soler, Amelia S. Bianco Laura de Bernardi de Lince e hijo, John J. Bryne, Susan Lavis, Grace A. Gómez, M. V. Ortiz.

EL MOPELIA

El velero alemán Mopelia que manda el Conde Félix von Luckner y que tienen a bordo 45 jóvenes americanos que han hecho una travesía de dos meses para dedicarse a las faenas propias de los hombres de mar, y así ganar salud, zarpó anoche para Bermudas de regreso de viaje a New York.

SALIDAS

Ayer salieron los siguientes barcos: el Siboney para New York, el Pennsylvania para San Francisco, el Berwinlea para New port New el Amapala para Cristóbal, el President Johnson para San Francisco, el Cuba y el Parrot para Key West.

EL VAPOR «COLOMBIA»

El vapor «Colombia», de la Panamá Mail S. S. Co., debe llegar a este puerto procedente de San Francisco, Centro América, Panamá y Colombia y saldrá el mismo día para New York.

Entre los pasajeros que trae este barco para la Habana se cuentan los siguientes:

Señor y señora H. W. Kidd, señorita Ruth Monger.

Además var. para New York cerca de cien pasajeros entre los que figuran los siguientes:

Señora Clementina Grunewlad, señorita Emily Grunewald, señora Gergoria Alvarado. Regresan a su hogar en New York vía Canal de Panamá y Habana después de pasar muchas semanas de visita en San Francisco. La señora Grunewald es la esposa del Vicepresidente de Iglesias y Co., conocidos importadores y exportadores de New York.

Señor George Hershey, señor L. W. Fairfax preeminentes hombres de negocios de Seattle, Wash. en viaje de placer a New York por la costa Este. Ellos viajan con su automóvil y es probable regresen de New York a California en automóvil.

Señorita Frances Pope, bien relacionada en Fresno, Calif. lugar de su residencia, en viaje de vacaciones a New York.

Señorita Evelyn Trent, escritora especial del International Affairs, ella divide su tiempo entre New York y San Francisco. En viaje alrededor de la América Latina en busca de material para una serie de artículos.

Señorita Alysse Walsh, preeminente en la sociedad de San José y miembro de la familia Walsh, colonizadores de San José y rancheros retirados del valle de Santa Clara, en viaje de vacaciones.

Señorita Mary Callaway. Ella estuvo dirigiendo la excursión al rededor de Europa de la Franco Belgique Tour. Co., de Nwe York regresa a su hogar después de visitar las costas del Pacífico.

LOS QUE EMBARCARON POR LA FLORIDA

En el vapor americano Cuba de la Peninsular Occidental S. S. Co. embarcaron ayer para los EE. UU. Alejandro Alvarado, Alberto Peláez, Manuel Peláez. Evelia y Aracelia Collazo, Juan Lorenzo Acuña, Mercedes Comas, Gerardo Domínguez, Angela Domínguez, James Wodd y señora, George Smith, Laura Gilette, Leonardo del Monte, Addon Benson y otros.

TRES BARCOS DE PASAJE

Ayer llegaron los siguientes barcos de pasaje:

Vapor americano Pennsylvania de la Panamá Pacific, que procedía de New York y que trajo 449 pasajeros.

Vapor americano Governor Cobb de la Peninsular Occidental S. S. Co. procedente de Key West con 67 pasajeros.

EL JOSEP R PARROT

El ferry Joseph R. Parrot llegó ayer de Key West con 26 wagones de carga general.

LOS QUE LLEGARON EN EL COBB

En el vapor Governor Cobb llegaron ayer tarde el publicista Oscar S. Palmer, Ricardo G. de Peralta, María Perera, Guillermo Alvarez, N. S. Herrera, Graciela Montero, Bernardo del Riego, Dr. Paul Martín, el ingeniero Chester Torrance.

Una Antigua Fábrica

(Continuación de la Pág. Primera.)

cuya casa residen sus empleados Alberto Gil y su esposa María Albines Sánchez, a cuyo matrimonio se le quemaron y se le echaron a perder totalmente todos los muebles.

EL DUEÑO DEL ESTABLECIMIENTO

La fábrica es propiedad del señor Francisco Lamuño Suárez, natural de España, de 49 años, vecino de la calle Diez número 11, en el Vedado.

Declaró que al terminarse los trabajos en la fábrica la cerró, dirigiéndose a la sombrerería sita en Habana y Obrapía, con el propósito de adquirir un sombrero para su hijo cuyo encargo dejó al señor Gallo, dueño de ese establecimiento. Que después tomó un omnibus y al llegar a su casa fué informado por su esposa que en la fábrica se había declarado un incendio, por lo que se dirigió a la misma, viendo con sorpresa que su industria había sido destruída.

Agregó que en la mañana y tarde de ayer ocurrieron dos principios de incendio en las calderas de la manufactura, por lo que a instancias del encargado de la misma Aguedo Coto, determinó quitarle la estufa. La fábrica, según el declarante tiene un seguro de $50.000.00 en distintas Compañías, ascendiendo a $30.000.00 las existencias en la misma y teniendo en plaza unós mil pesos en deudas. Con respecto al edificio el declarante ignora si está o no asegurado, pues las tres casas que ocupa son de la propiedad del Monasterio de Santa Teresa.

EL SERENO DE LA FABRICA

El sereno nombrado Antonio López López, como informamos más arriba, después de cerrada la fábrica al terminarse los trabajos, se dirigió a una fonda cercana para comer y cuando regresaba se dió cuenta de que se había declarado el incendio, por lo que se dirigió allí, llegando en los momentos que lo hacían los bomberos, a quienes abrió la puerta. El declarante ignora el origen del incendio, suponiendo que una chispa de la caldera fuera la causa del mismo.

OTROS TESTIGOS

También prestó declaración María Albines Sánchez, vecina de Compostela 66. Se disponía salir de su casa en unión de su esposo Alberto Gil, cuando advirtió de que en la fábrica se había declarado un incendio, notándolo porque su casa se comunica con aquélla por una ventana que da precisamente al lugar donde está la caldera. Inmediatamente se lo comunicó a los vecinos y todos trataron de extraer sus muebles y pertenencias, pero las llamas se lo impidieron, ocasionando en los mismos grandes desperfectos.

Fidel Villanueva Cierno, dueño de un taller situado en la parte delantera de la casa Compostela 76, también prestó declaración sin que pudiera dar detalle alguno.

La falta de agua en los primeros momentos, fué causa de que los bomberos no pudieran impedir la propagación del incendio, cuyo voraz elemento hizo presa del edificio, envolviéndolo todo.

EL JUEZ DE GUARDIA

El doctor Gutiérrez Balmaseda, que actuaba como Juez de Guardia asistido del Secretario Judicial doctor Tomás Ferrote, y del Oficial señor Jesús Gálvez se personó en los primeros momentos en la fábrica haciéndose cargo de las actuaciones iniciadas por el Capitán Guillén, al mando de la Segunda Estación.

Ardua fué la labor del Juez de Guardia y sus auxiliares. Estuvo actuando hasta altas horas de la madrugada con el propósito de investigar el hecho y exigir las responsabilidades que fueren necesarias del que apareciera como responsable del siniestro, bien por su imprudencia, bien por su mala fe.

REMITIDO AL VIVAC

El doctor Gutiérrez Balmaseda, pudo comprobar por la declaración de algunos testigos que la puerta de la fornalla había sido dejada abierta y que la candela que había en la misma incendió una tonga enorme de leña que a su lado había sido situada, por lo que ordenó la remisión al Vivac del propietario de la fábrica señor Lamuño Suérez, por si ha tenido alguna participación en los hechos que se investigan.

CASOS DE POLICIA

La policía del Puerto conoció ayer de los siguientes casos:

Adela González Benito bañándose en el litoral del Vedado sufrió una herida leve en la región plantar derecha.

—Antonio García Guardarrama de Marina número 5 resultó lesionado menos grave en el pulgar derecho trabajando a bordo del vivero Bel Ami.

—Rolando V. Cuevas León vecino de Lealtad número 151, trabajando en la Planta Eléctrica de bombeo de Casa Blanca resultó lesionado.

—De manera casual y trabajando en los muelles resultó lesionado José Perdomo vecino de Factoría número 5.

—El tripulante del vapor Pacific Farkin Cristian trabajando a bordo se lesionó.

—José R. Gil de Alcantarilla y Pasaje rsculó lesionado leve en el puerto.

También fué detenida la anciana Manuela Garrote porque vendía flores sin permiso.

UNA COMISION DE EDILES DEL MUNICIPIO HABANERO VA A ESTUDIAR LA MANERA DE DEFENDER A LOS MUSICOS DE CUBA CONTRA LA MUSICA MECANICA EN CINEMATOGRAFOS

PARA QUE LA LABOR DE LOS CONCEJALES NO QUEDE ANONIMA, SE ACORDO QUE SUS NOMBRES FIGUREN EN PLACAS COLOCADAS EN LAS VARIAS OBRAS

IMPORTANTES ACUERDOS TOMADOS EN LA SESION MUNICIPAL DE AYER

TREINTA MIL PESOS PARA MUEBLES Y UTILES DEL PALACIO MUNICIPAL. SERAN PAGADOS A LOS BOMBEROS CERCA DE $17.000 POR LOS ATRASOS

Extensa sesión celebró ayer tarde el Ayuntamiento de la Habana, tratando diversos asuntos, pero de modo especial el relativo a la situación creada a los músicos cubanos con motivo del uso de los aparatos musicales en los cinematógrafos y de las «cintas» cantadas.

Presidió el Capitán José Izquierdo A la lista que pasó el Secretario señor José Castillo, respondieron 18 señores concejales.

Se aprobó el acta de la última sesión verificada por el Consistorio donde consta el acuerdo designando con el nombre del educador Ramón Rosainz la calle de Nueva del Pilar.

—Se dió por enterado el Ayuntamiento de un escrito del Presidente de la República agradeciendo el acuerdo de felicitación de los concejales por la designación del General Alberto Herrera para Presidente de la Cruz Roja Nacional.

— Pasaron a ponencia del édil Carlos Manuel Vázquez, los recursos presentados contra acuerdos de la Comisión del Impuesto Territorial con respecto al amillaramiento de varias fincas urbanas, entre ellas: Pi y Margall 88.

— Se accedió la solicitud de tres meses de licencia presentada por el concejal Juan Borrell, que se encuentra enfermo.

— De conformidad con Mensaje del Alcalde se acordó devolver la fianza prestada por el contrabandista de las obras de construcción del Centro de Socorro del Hospital Frey re de Andrade.

— A la Comisión de Hacienda y Presupuesto pasó Mensaje del Alcalde adjuntando resolución de la Audiencia en que se dispone pagar a los señores Tellechea, Peña y Co. la suma de $8.663,05, que le debe el Municipio por suministro de maderas en el ejercicio de 1923 a 1924.

— A la Comisión de Fomento pasó la solicitud del señor Jorge Aguado pidiendo exención de contribución para su invento de un moderno sistema de andamios.

— Por no haberse podido adjudicar a ningún postor las subastas respectivas, fué autorizado el Alcalde para adquirir por administración, en este ejercicio, hielo, efectos de escritorio, maderas y pan y galletas.

CONTRASTE DE PESAS Y MEDIDAS

En atención a Mensaje del Alcalde, se acordó el plazo de 150 días comenzando el primero de enero próximo para el contraste de las pesas y medidas que usen los industriales y comerciantes del Término.

— El Alcalde proponía que el plazo para presentación al contraste en las oficinas del Fiel, sin pago de tributo alguno, fuera de los 30 primeros días. El concejal doctor Brito propuso que en atención a que era ese poco plazo para que los individuos dedicados a la presentación de las pesas y medidas, lo hicieran, ese término fuera de 60 días, Carlos Manuel Vázquez médico proponiendo 45 días, y así se aprobó.

— A propuesta del señor Joséé Castillo se acordó autorizar al Ejecutivo Municipal para tomar del Capítulo de Imprevistos la suma de doscientos pesos, para pagar dos mensualidades que se deben al dueño de la casa donde radica la Creche Municipal Número 6.

LA INDUSTRIA GANADERA

Con entusiasmo acogió el Consistorio la moción del Presidente señor Izquierdo, proponiendo la suspensión del derecho de matanza para las reses que se sacrifiquen en nuestros mataderos, y cuyas carnes se dediquen a la exportación. Todo ello en beneficio de la Industria Ganadera Nacional, que se ve amenazada de muerte con la subida de los aranceles en los Estados Unidos. Fueron varios los ediles que usaron de la palabra para defender la moción, entre ellos los señores Rafael Jorge Sánchez, Carlos Manuel Vázquez y Celedonio García.

PAGO A LA POLICIA

— Fué aprobada después una proposición de todos los concejales, autorizando al Ejecutivo, para la formación del correspondiente presupuesto extraordinario, para pagar la suma de $51.127.36 que debe a los miembros de la Policía Nacional, por aumento gradual de sueldos en el año de 1927 a 1928, con lo que se salda el débito, pues ya se acordó pagar $40.233.31, del año de 1928 a 1929.

LA INICIATIVA EN LAS OBRAS PUBLICAS MUNICIPALES

Fué aceptada una moción, indicando que se grabe en el frente del Hospital Municipal de Maternidad, el nombre de Elvira Machado, de Machado que le dió el Cabildo, y que dentro se coloque una placa donde conste que la obra se ejecutó siendo Presidente de la República el General Machado; Alcalde el doctor Miguel Mariano Gómez, concejales los que integran el actual Ayuntamiento y jefe de Fomento el señor Evelio Govantes.

Usó de la palabra el doctor Wilfredo H. Brito, para pedir que se hiciera lo mismo en todas las obras que se ejecutan, con respecto a la placa de bronce o de marmol, para que se sepa que tales trabajos no son obra exclusiva del Alcalde, sino que el Consistorio ha tenido siempre en ellas la iniciativa, en su propósito de legar a la municipalidad algo digno de su confianza en los componentes del Ayuntamiento. Dijo que los vecinos de la Habana están viviendo en un engaño, pues creen que todo lo que se hace es obra exclusiva del Alcalde, cuando es lo cierto que nunca el Ejecutivo ha enviado mensajes pidiendo la creación del Hospital de Maternidad ni del Infantil, sino que todo ha tenido su origen en mociones de los concejales. El doctor Guillermo Tapia aclaró que era muy cierto que el Ayuntamiento había actuado en lo referente a las obras públicas municipales con gran celo y entusiasmo, pero que no se podía olvidar que el Alcalde doctor Gómez desde su campaña electoral, hablaba de los hospitales de Maternidad y de Infancia.

— Este último extremo lo ratificó el concejal señor Vázquez, pero dijo que no era menos cierto que el Alcalde no había cumplido los acuerdos del Consistorio en lo de la colocación de las placas con los nombres de los ediles, en el Instituto de Profilaxis ni en el Hospital de Maternidad. Hablaron también Juan A. Vistuer y Rafael Jorge Sánchez este para felicitarse de que sus compañeros se muestren orgullosos de su labor en pro de los intereses de la municipalidad.

Se acordó que las referidas placas se costeen con cargo a las obras, y en las que ya se hayan terminado se tomen de Imprevistos las cantidades necesarias, o en último extremo según dijo el señor Celedonio García, que las costeen los concejales de su peculio particular.

EL PALACIO DEL MUNICIPIO

Se votó un crédito de 30 mil pesos para muebles y útiles en las obras de reconstrucción del Palacio del Municipio, debiendo el Alcalde formular el correspondiente presupuesto extraordinario.

A indicación del señor Celedonio García se acordó que de esa suma se tome el dinero necesario para la placa conmemorativa de la reconstrucción.

EN DEFENSA DE LOS MUSICOS CUBANOS

Se alteró la orden del dia a petición del señor García, para conocer una moción del Consistorio en pleno, relativa a la conveniencia de defender a los músicos cubanos contra la competencia que le hacen los aparatos musicales en los cinematografos. Se aportan datos; son 24 los cinematografos donde se emplean esos aparatos. En cada uno de ellos trabajaban, por lo menos seis músicos, que ahora están sin ocupación.

Celedonio García pide de acuerdo pedir al Congreso de la República la creación de un fuerte epigrafe aduanal para la importación de esos aparatos, o que los édiles acuerden aumentar la contribución a los cines donde se empleen.

Los señores Vázquez, Veiga, Brito y Tiant usaron de la palabra buscando una solución práctica, acordándose, designar en comisión a los señores García, Juan Antonio Vistuer y Carlos Manuel Vázquez y Rafael Jorge Sánchez, para que estudien el problema, y propongan los que sea más práctico.

PAGO A LOS BOMBEROS

Se aprobó pedir al Contador Municipal los datos necesarios para acordar pagar lo que se debe al Cuerpo de Bomberos por atrasos cantidad que según afirmó el doctor Veiga es de $16.793.93.

— Fueron declarados barrios rurales los de Caserío de Luyanó, La Fernanda, Juanelo, La Purísima Concepción y Arroyo Apolo.

— Se acordó pedir al Alcalde envíe los expedientes del Departamento de Fomento relacionados con las casas Máximo Gómez 335 y Aguiar 95.

LOS GARAGES

A moción del señor Alvarez Builla, se acordó derogar el acuerdo del Ayuntamiento que prohibe establecer garages y ventas de gasolina en lugares donde la protesta de un vevino sea suficiente, debiendo informar el expediente una comisión técnica del Departamento Municipal de Fomento.

Con este terminó la sesión, siendo las siete menos diez.

A la sesión asistieron los señores José María Arrieta y Antonio María Cuesta, del Círculo Musical de la Habana.

Un Multimillonario . .

(Continuación de la Pág. Primera.)

Se registró cuidadosamente el yate y los reflectores fueron enfilados sobre las olas, en todas direcciones, inútilmente. Había fuerte marejada

El Savalo navegaba hacia la bahía de Cresapeake, donde Van Lear tenía una residencia muy lujosa.

Tan pronto como se supo lo ocurrido, las autoridades navales ordenaron que dos guardacostas y el dirigible Los Angeles cooperasen en la búsqueda de Black, a la que ya estaban dedicados varios hidroplanos, despachados por los amigos del desaparecido. El Los Angeles se dirigió inmediatamente a un lugar a doce millas al Sur del buque-faro de Scotland, a la entrada del puerto de Nueva York, donde se cree que Black cayó al agua.

Como el millonario, a fuer de completo sportman, era un buen nadador, sus amigos se aferraron al principio a la idea de que se hubiera podido mantener a flote, hasta ser recogido por una embarcación cualquiera. Pero ya esta noche se iba disipando la ingenua esperanza.

Mr. Black estuvo en el aeropuerto de Long Island el lunes por la tarde, de regreso de Newport, adonde había ido a visitar a una hija, que tuvo recientemente dos gemelos. Del aeropuerto fué al muelle, donde tomó un veloz botemotor, que le llevó al Savalo.

Esta noche volvieron a su base cuatro hidroplanos que estaban buscando al desaparecido. Por la mañana reanudarán su inspección de las aguas próximas a Nueva Jersey.

La Insuficiencia de los Métodos . . .

(Continuación de la Primera Pág.)

El primer elemento nervioso, es el componente fundamental de los centros encéfalo-medulares, el de función más noble y elevada.

El segundo elemento, o neuróglico, constituye una trama de reunión de importancia secundaria aunque indispensable para el funcionamiento normal de las células nerviosas.

El tercer elemento o microglial, se asocia a los dos primeros, sin formar parte de la arquitectura fundamental del tejido nervioso, y desempeña una función auxiliar de arrastre y digestión de productos catabólicos y degenerativos.

En el curso de las enfermedades que afectan el sistema nervioso, cada uno de los tres elementos actúa de diferente modo. Las células nerviosas son asiento de perturbaciones regresivas, o experimentan fenómenos reaccionales preagónicos, como intentos frustrados de regeneración. Las células neuróglicas conservan su vitalidad, hipertrofiándose o proliferando activamente. Las células microgliales se afanan por recoger y elaborar en su protoplasma los productos de la degeneración.

La localización e intensidad de las perturbaciones anatómicas, la manera como degeneran o protestan de la destrucción los elementos nerviosos, las formas de degeneración y proliferación de la neuroglia: el grado de movilización e intervención de la licroglia en función macrofágica, son datos de conocimiento indispensable para determinar el substractum patológico de las diferentes enfermedades que afectan al sistema nervioso central.

El cuadro histológico de cada enfermedad se relaciona con la naturaleza tóxica, infecciosa o irritativa del agente patógeno. Es muy frecuente que la neuroglia y la microglia reaccionen intensamente sin que en las células nerviosas existan evidencias de sufrimiento y alteraciones que justifiquen la enérgica reacción. Esto se explica por la extremada sensibilidad de las neuronas a toda clase de influencias físico-químicas, que hace posible que minúsculas disociaciones moleculares y pequeños cambios anatómicos ocasionen gravísimas perturbaciones funcionales.

Por esto, cuando se estudia el cerebro de un paralítico general o de un esquinofrénico muerto de otra enfermedad al principio de la psicopatía, sorprende el hecho de que no corresponde el estado degenerativo de las células nerviosas a la gravedad del estado diferencial. Por el contrario, las perturbaciones neuróglicas y la actuación microglial son en los mismos procesos de tal evidencia que por sí solas bastan para localizar las lesiones y precisar su intensidad.

En las mismas psicosis se comprueba la inespecificidad de las lesiones elementales y la necesidad de basar el cuadro histopatológico en los grados de participación de células nerviosas, neuroglia y microglia, en la localización de las lesiones y en la participación de fenómenos vasculares esclerosantes o inflamatorios.

Las alteraciones de las células nerviosas en la parálisis general no difieren, en apariencia, de las que se observan en otras enfermedades exentas de trastornos psíquicos importantes. Pero tales lesiones unidas a la gliosis cortical y a la movilización de la microglia en forma de células de bastoncito nos permiten diagnosticar la parálisis general histológicamente.

Resulta pues, que pueden ocasionarse trastornos mentales a consecuencia de mínimas lesiones aparentes, y que en las diversas encefalopatías suelen faltar las lesiones específicas. La aparición de fenómenos demenciales no parece hallarse vinculada a graves perturbaciones somáticas, pero sí, más verosimilmente, a disociaciones neuronales inasequibles a nuestros recursos técnicos actuales. No obstante la renovación actual de los métodos histológicos, son éstos todavía tan insuficientes que impiden resolver muchos problemas importantes que conciernen a la íntima constitución de los elementos nerviosos. Lo que es propio, específico de las células nerviosas; lo que solamente en ellas puede encontrarse; el substratum morfológico correspondiente a su jerarquía fisológica, nos es desconocido...

Bellísima colección de microfotografías, esquemas, etc., fué proyectada, explicando minuciosamente el doctor del Río Hortega sus más mínimos detalles, tanto de células normales como anormales en diversas enfermedades, tales como la parálisis general, demencia precoz, parálisis agitante, epilepsia, corea, senilidad, encefalitis, etc., así como en animales tales como en la rabia, moquillo del perro, mal de caderas del caballo.

El resumen de su magistral conferencia puede condensarse en lo siguiente:

Las células nerviosas en estado patológico muestran cambios morfológicos y texturales de variable importancia, casi siempre exentos de especificidad. La mayor parte de las veces se trata de fenómenos degenerativos que conducen fatalmente a la muerte celular, pero en ocasiones se trata de fenómenos regenerativos, con tendencia frustada a la restauración, o de fenómenos reaccionales o supervivencias.

La degeneración conduce a la disgregación molecular del tropoplasma, seguida a menudo de transformación grasosa, pigmentaria y calcárea. La regeneración sólo asienta en los cilindro-ejes, sin pasar de conatos o intentos no logrados.

La reacción celular asienta en ciertas dentritas que adquieren nuevas ramificaciones, en las neurofibrillas que se hipertrofian y en el centrosoma que se alarga desusadamente.

El estudio de todas las formas de degeneración, regeneración y reacción no basta para determinar el substratum patológico de las encefalopatías, que requiere también la exploración cuidadosa de la neuroglia y de la microglia.

Una salva de aplausos saludó al doctor del Río Hortega, al terminar las citadas últimas palabras de su gran disertación científica.

Por la tarde en los "Laboratorios Wood" tuvo efecto la segunda sesión de técnicas y prácticas.

Puede decirse que no faltó ninguno de los inscriptos.

A la relación publicada ayer, deben agregarse algunos nombres omitidos. Son ellos los siguientes:

Dr. Agustín Castellanos, Ayudante del servicio del Dr. Aballí.

Doctor Adolfo Pérez de los Reyes, ayudante de la Cátedra de Histología de la Escuela de Medicina.

Señor Eduardo Rivero, alumno premiado de Histología y Anatomía Patológica y Ayudante del servicio del Instituto del Cáncer.

Consistió la práctica de ayer en autopsias de conejos y preparación de material para las sesiones posteriores y nuevos métodos de tinción y cortes rápidos para diagnósticos de urgencia mientras se realiza una intervención quirúrgica.

Trabajos prácticos en los que intervienen directamente todos los inscriptos.

Estas clases son diarias, de 3 a 5 de la tarde.

Por la mañana, el doctor del Río Hortega fué obsequiado con un almuerzo en el Hospital de Mazorra.

Fiesta que dió comienzo a las doce.

LA PROXIMA CONFERENCIA

Tendrá lugar mañana jueves por la noche, en el Instituto del Cáncer, con el siguiente interesante tema: Histofisiología de la neuroglia astrocitaria.

A las nueve.

Dr. Miguel Angel Mendoza.

Medidas Especiales . .

(Continuación de la Primera Pág.)

Watkins recibió de brazos de la señora Bamberger el niño que ésta sostenía que era suyo y que aquella a su vez tenía el convencimiento de ser el propio, ambas lloraron.

El abogado Powers tuvo participación muy activa en convencer a los Bamberger que el bebé en su poder no era el de ellos, según la lógica y el encadenamiento de los hechos. El doctor Kegel, por su parte, explicó a los rehacios padres en qué consistía la «prueba de la paternidad», científicamente realizada, y la que había demostrado que los muchachos estaban cambiados en sus actuales cunas.

Un antropólogo encontró después de medir las cabezas de los niños que los Bamberger se equivocaban al afirmar que el niño en su casa era el propio; un análisis de sangre de los dos padres y las dos madres probó que los dos Watkins pertenecen al llamado Grupo Cuatro, el señor Bamberger el Grupo uno y su esposa al Grupo Cuatro y que el niño en casa de los Bamberger era clasificable en el Grupo Cuatro, y el en el hogar de los Watkins en el Grupo Dos. Las demás pruebas científicas demostraron, igualmente, que las dos parejas tenían los niños cambiados.

Esta serie de experimentos claros y precisos tuvieron al fin fuerza de convencimiento para los esposos Bamberger, que hasta hoy no se rindieron a la evidencia.

El doctor Kegel predijo que en los hospitales de maternidad de Chicago no volverá a ocurrir una confusión semejante, para lo cual se han dictado reglas especiales que las hacen imposibles.

—Mr. William Muz pasajero de tránsito del vapor americano Pennsylvania, fué alcanzado por el automóvil que dirige Juan R. Rojas.

—El alistado de la Marina Nacional Bartelino ocupó a Nazario Armas de Agramonte 6 un chinchorro y además a dos individuos que se dieron a la fuga les ocupó un trasmallo.

UN SOLAR EN ARROYO APOLO, LA CASA OBRAPIA, NUM. 6, OTRA EN FABRICA Y HERRERA Y OTRO SOLAR, A SUBASTA

También se saca a subasta pública un establecimiento comercial, tienda mixta, en la Calzada de Arroyo Apolo

(DE LA VIDA CIVIL)

DEMANDA PRESENTADA

Al Juzgado de Primera Instancia del Norte, correspondió ayer un juicio declarativo de mayor cuantía establecido por María del Pilar, Cecilio Aguilar y Aguilar contra Raimundo Francisco José Odriosolo y García.

Al Juzgado del Oeste, correspondió un juicio declarativo de menor cuantía presentado por Rodolfo Fernández Jiménez contra Juan María Escarrá.

JUZGADO DE PRIMERA INSTANCIA DEL CENTRO

SEGUNDO LLAMAMIENTO

Con fecha de ayer, el secretario Francisco Boudet hace un segundo llamamiento a Helena Rusia, para que, dentro del término improrrogable de cinco días, comparezca o se haga representar en el juicio que le sigue Hirez Lidiski.

JUZGADO DE PRIMERA INSTANCIA DE ALMENDARES

(A cargo del Dr. Carlos de la Torre y C. Llorente)

UN SOLAR EN ARROYO APOLO

Por edicto de fecha de ayer ante el secretario Antonio A. Rubio se anuncia para las 9 y 30 del día 19 de septiembre entrante, la subasta de un solar de terreno en Arroyo Apolo, tasado en ocho mil pesos, que fué embargado a José Fernández Méndez por Francisco Menéndez García, para el cobro de un crédito hipotecario.

ACCIDENTE DEL TRABAJO

Con fecha de ayer el secretario suplente Francisco González Lage, cita para el día 6 de septiembre entrante, a las 9 de la mañana al obrero Pedro Ruiz Llerena, que ha presentado una reclamación por accidente del trabajo.

JUZGADO DE PRIMERA INSTANCIA DEL SUR

(A cargo del Dr Guillermo Alonso Pujol)

EMPLAZAMIENTO

Con fecha de ayer, el secretario Enrique Benemelis emplaza a Jenny Berta Erika Kuhtz para que, dentro del término improrrogable de nueve días, comparezca o se haga representar en el juicio que ha establecido contra ella, Joahin Alexander Schutze.

REQUERIMIENTO DISPUESTO

En resolución de fecha de ayer por ante el secretario Octavio Meunier, se ha dispuesto se requiera a Josefina Roig y Ortega para que dentro del término de treinta días pague a Francisco Vallejo Reyes las responsabilidades que este reclama, bajo apercibimiento de que, en caso contrario, serán sacados a subasta pública los bienes que le fueron embargados.

JUZGADO DE PRIMERA INSTANCIA DEL ESTE

(A cargo del Dr. Juan M. Valdés Anciano)

ACCIDENTE DEL TRABAJO

Con fecha de ayer, el secretario Antonio Daumy cita para las 9 de la mañana del día 28 de los corrientes, al obrero Miguel González Ares, que ha representado una reclamación por teciente del trabajo.

LA CASA OBRAPIA 6

En edicto de fecha 14 por ante el secretario Adolfo de Miguel, se anuncia para las 10 de la mañana del día 22 de septiembre entrante, la subasta de la casa Obrapía número 6, tasada en cinco mil pesos, que fué embargada a Aurelio Zodaire Arencibia por Silvio Fernández Arencibia, para el cobro de un crédito hipotecario.

JUZGADO DE PRIMERA INSTANCIA DEL OESTE

(A cargo del Dr. Ramiro Castellanos y Villagelii)

UNA CASA EN JESUS DEL MONTE

En edicto de fecha de ayer, por ante el secretario Francisco Baños, se anuncia para las 9 de la mañana del día 16 de septiembre entrante, la subasta de una casa en Fábrica y Herrera Jesús del Monte, tasada en 18 mil pesos, que fué embargada a José Antonio Fernández López por Rafael Sánchez y Sánchez, para el cobro de un crédito hipotecario.

INCIDENTE

En sentencia de fecha de ayer, por ante el secretario Carlos Echevarría, fué declarado con lugar el incidente de previo y especial pronunciamiento establecido por Pedro Cruel a virtud del juicio ejecutivo seguido por el Comisario de la Obra Pía de los Santos Lugares de Jerusalén, de Tierra Santa contra Joaquín García Alvarez, sus herederos sucesores o causahabientes.

ACCION CADUCADA

En auto de fecha de ayer, por ante el secretario Eduardo C. Daumy, se declaró caducada de derecho la acción que ejercitaba Pascuala Valdés contra Gerónima Montalvo y Montalvo, por haber transcurrido el término que establece el artículo 413 de la Ley de Enjuiciamiento Civil, sin que se instara en dicho juicio.

UN TERRENO

En edicto de igual fecha, por ante el mismo secretario, se anuncia para las 9 de la mañana del día 23 de septiembre entrante la subasta, sin sujeción a tipo de 11,470 metros de terreno en el barrio de Atarés, tasados en 15 mil pesos, que fueron embargados a Rogelio Oliva por Francisco Arechavaleta, para el cobro de un crédito hipotecario.

UN ESTABLECIMIENTO

En edicto de igual fecha, por ante el mismo secretario, se anuncia para las 10 de la mañana del día 4 de septiembre entrante, la subasta de la tienda mixta sita en la Calzada de Arroyo Apolo y Valiente, tasada en 2 mil pesos, que fué embargada a Manuel González Pérez contra José Suárez López.

DATOS SOLICITADOS

Con motivo del juicio seguido por María Luisa Pedro contra Guillermo Véli Sandoval, ante el aludido secretario, se han solicitado de la Sala Tercera de lo Criminal, datos en relación con la causa 759 de 1929.

COMPAÑIA DEL PACIFICO
(The Pacific Steam Navigation Company)

VAPORES CORREOS INGLESES
El magnífico trasatlántico de 25.500 toneladas de desplazamiento
"ORDUÑA"
Saldrá de LA HABANA el día 3 DE SEPTIEMBRE, admitiendo pasajeros de todas las clases para VIGO, LA CORUNA y SANTANDER, LA ROCHELLE-PALLICE, PLYMOUTH y LIVERPOOL.
Estabilidad, Confort, Rapidez y Seguridad
GRANDES FIESTAS DURANTE LA TRAVESIA
TERCERA SUPERIOR, fumador, salón de conversación y de música, magnífico comedor, opción al pasajero de escoger su camarote, marcándose en el billete de pasaje.
SERVICIO DE VAPORES A
España, Francia, Inglaterra, Perú, Chile, Argentina, Uruguay, Brasil, Colombia, Venezuela, Guatemala, Costa Rica, Nicaragua Salvador, Honduras, Ecuador, Bermudas, New York.
PROXIMAS SALIDAS

A Europa		A Centro y Sur de América	
Vigo, Coruña, Santander, La Pallice, La Rochelle, Liverpool			
„ Orduña,	3 Septbre.	„ Ebro	13 Agosto
„ Orbita	1 Octubre	„ Orbita	17 Agosto
„ Oroya	15 Octubre	„ Oroya	31 Agosto

A NEW YORK
IDA $70.00 e IDA Y VUELTA $110.00.
CON DERECHO A RETORNAR DIARIAMENTE POR TREN "HAVANA SPECIAL», VIA KEY WEST.
Vapores EBRO 29 de Julio y ESSEQUIBO, 26 de Agosto.
Para informes generales, reservaciones, fletes, etc.
AGENTES GENERALES:
DUSSAQ Co. Ltd.
PALACIO DEL CENTRO ASTURIANO
Teléfonos: A.6540 y A-7218.—Habana.

SANATORIO "DOCTOR PEREZ VENTO"
Enfermedades nerviosas y mentales. Para señoras exclusivamente.
CALLE BARRETO NUM. 62, GUANABACOA.

INGLES CON DISCO FONOGRAFICO MUESTRA GRATIS
Método nuevo. Garantizamos por escrito que Ud. hablará, leerá y escribirá correctamente el inglés en poquito tiemp

EMPRESA NAVIERA DE CUBA S. A.

APARTADO NUMERO 1641.
Dirección Telegráfica:
EMPRENAVE.
Claves en uso:
A. B. C. 4a. y 5a. Edición.
Western Union.
SAN PEDRO NUM. 6.—HABANA
Walkins and Apendix.

TELEFONOS:

A-6236 Pasajes y Fletes.
A3-5315 Información General.
A-4730 Departamento de Tráfico.
A-3966 Almacén.
M-3896 Primer Espigón de Paula.
A-5634 Tercer Espigón de Paula.

VAPORES EN SERVICIO

Presidente Machado, Santiago de Cuba, Gibara, Habana, Baracoa, Las Villas, Guantánamo, Julián Alonso, Antolín del Collado, La Fe, Caibarién Rápido, Cienfuegos, Manzanillo, Joaquín Godoy, Eusebio Coterillo.

PUERTOS DE ESCALA
COSTA NORTE

Caibarién, Nuevitas, Puerto Tarafa, Manatí (Victoria de las Tunas), Puerto Padre, Chaparra, (Holguín, Velasco y Bocas), Vita, Banes, Mayarí, Antilla, Preston, Sagua de Tánamo, (Cayo Mambí), Baracoa, Guantánamo y Santiago de Cuba.

COSTA SUR

Cienfuegos, Casilda, Tunas de Zaza, Santa Cruz del Sur, Manopla, Guayabal, Manzanillo, Campechuela, Media Luna, Niquero, Ensenada de Mora y Santiago de Cuba.

COSTA NORTE DE VUELTA ABAJO

Bahía Honda, Río Blanco, Berracos, Puerto Esperanza, Santa Lucía (Minas de Matahambre), Río del Medio, Arroyos de Mantua y La Fe.

PUERTO RICO

San Juan, Ponce, Mayagüez y Aguadilla.

REPUBLICA DOMINICANA

Santo Domingo, San Pedro de Macorís y Puerto Plata

HAITI

Aux-Cayes y Port au Prince.

JAMAICA

Kingston.

VAPORES CORREOS de la Compañía Trasatlántica Española

SERVICIOS REGULARES DE PASAJE, CARGA Y CORRESPONDENCIA

LINEA RAPIDA PARA NEW YORK Y NORTE DE ESPAÑA

Próximas salidas (cada 26 días)

Para VERACRUZ (48 horas de viaje)		Para NEW YORK, VIGO, CORUÑA, GIJON, SANTANDER y BILBAO	
ALFONSO XIII,	9 de Julio	ALFONSO XIII,	16 de Julio
CRISTOBAL COLON,	4 de Agosto	CRISTOBAL COLON,	11 de Agosto
ALFONSO XIII,	30 de Agosto	ALFONSO XIII,	6 de Septiembre
CRISTOBAL COLON,	25 Septbre.	CRISTOBAL COLON,	2 de Octubre
ALFONSO XIII,	21 de Octubre.	ALFONSO XIII,	28 de Octubre

LINEA PARA NEW YORK, CADIZ Y BARCELONA

Próximas salidas

M. DE COMILLAS,	8 de Julio	JUAN S. ELCANO,	24 Septiembre
MAGALLANES	3 de Agosto	MANUEL ARNUS,	20 de Octubre
MANUEL CALVO	18 de Agosto	MANUEL CALVO,	4 Noviembre
BUENOS AIRES,	27 de Agosto	M. DE COMILLAS,	15 Noviembre
ANTONIO LOPEZ,	13 de Septbre.	MAGALLANES,	11 Diciembre

Magníficas cámaras. Amplios comedores y camarotes para pasajeros de tercera clase. Excelentes comidas con vinos.

Para más informes, dirigirse a:

MANUEL OTADUY

AGENTE GENERAL

Palacio Lonja. Telfs. A-6588 y A-7900. Apartado 707. Habana.

COMPAGNIE GENERALE TRASATLANTIQUE

VAPORES CORREOS FRANCESES

Bajo Contrato Postal con el Gobierno Francés

TODOS LOS VAPORES DE ESTA COMPANIA ATRACAN A LOS MUELLES DE SAN FRANCISCO O MACHINA PARA EFECTUAR EL EMBARQUE Y DESEMBARQUE DE PASAJEROS, EQUIPAJES Y MERCANCIAS

Próximas Salidas

Para VERACRUZ:

Vapor correo francés "CUBA", saldrá el 4 de Septiembre.
" " " "ESPAGNE", saldrá el 3 de Octubre.
" " " "MEXIQUE", saldrá el 3 de Noviembre.
" " " "ESPAGNE", saldrá el 3 de Diciembre.

Para CORUÑA, GIJON, SANTANDER, PLYMOUTH y EL HAVRE.

Vapor correo francés "CUBA" saldrá el 17 de Septiembre a las 12 del día.

NOTA:—El equipaje de bodega y camarote se recibirá en el muelle de San Francisco o Machina (en donde estará atracado el vapor) solamente el 16 de Septiembre de 8 a 10 de la mañana y de 1 a 4 de la tarde. El equipaje de mano y bultos pequeños los podrán llevar los señores pasajeros al momento del embarque el día 17 de Septiembre de 8 a 10 de la mañana.

Para CORUÑA, SANTANDER, PLYMOUTH y EL HAVRE.

Vapor correo francés "ESPAGNE", saldrá el 15 de Octubre.
" " " "MEXIQUE", saldrá el 15 de Noviembre.
" " " "ESPAGNE", saldrá el 15 de Diciembre.

IMPORTANTE

SESIONES DE CINEMATOGRAFO DIARIAS EN LOS VAPORES DE ESTA COMPAÑIA SEGUN CONTRATO CON LA CASA PATHE.
Buena comida a la española. — Camareros y cocineros españoles.

Línea de Canarias

Para SANTA CRUZ DE LA PALMA, SANTA CRUZ DE TENERIFE, LAS PALMAS DE GRAN CANARIA y EL HAVRE.

Vapor correo francés "DE LA SALLE", saldrá el 15 de Septiembre, a las 12 del día.

Se admiten pasajeros de cámara y tercera clase para todos los puertos de su itinerario. Estos vapores NO ACEPTAN CARGA.

Línea de NEW-YORK AL HAVRE, PLYMOUTH Y BURDEOS

En esta Agencia se expiden pasajes para esta línea por los lujosos y rápidas trasatlánticos franceses "ILE DE FRANCE", "PARIS", "FRANCE", "ROCHAMBEAU", "DE GRASE", etc.

Para más informes dirigirse a:

ERNEST GAYE

O'Reilly Núm. 9. Apartado 1090. Teléfono A-1476

HABANA.

CIENTO SETENTA MILLONES DE PESETAS, DE LOS QUE APORTO 60 EL ESTADO, HA COSTADO LA EXPOSICION DE BARCELONA

En unas interesantes declaraciones, dice el Marqués de la Foronda que, en estas empresas, los ingresos no corresponden

MAS DE 15 MILLONES DE PERSONAS LA VISITARON

Unas treinta mil pesetas era el gasto diario de dicho certámen, costando los juegos de luces 2,000 pts. diarias

(DE NUESTRO CORRESPONSAL)

BARCELONA, agosto.— El marqués de Foronda ha hecho a un periodista madrileño unas interesantes manifestaciones respecto a la Exposición que se ha clausurado, y las cuales reproduce en parte la prensa barcelonesa. Enterados de su regreso a la ciudad condal fuimos a visitarle en nombre de DIARIO DE LA MARINA solicitando una corroboración de lo aparecido en el Diario madrileño, algunas de cuyas manifestaciones provocaron diversos comentarios en la prensa catalana.

Don Mariano de Foronda contestó amablemente a nuestras preguntas.

—¿Cuál ha sido el coste total de la Exposición?

—Ciento setenta millones de pesetas, de los cuales aportó el Estado 60 y el resto la ciudad de Barcelona.

—¿Correspondieron los ingresos a este extraordinario desembolso?

—En este linaje de empresas los ingresos no corresponden nunca a lo gastado. El déficit es siempre algo previsto e inevitable. Es como si el dueño de un teatro lujosísimo quisiera amortizar con una sola función el coste total del inmueble. Se estrellaría contra la imposibilidad del intento. A otra especie de beneficios, espirituales singularmente, es a los que hay que tender, y en realidad se tiende, con esfuerzos de esta monta. Y estos beneficios puede usted asegurar que Barcelona los ha logrado por entero con su Exposición.

—¿Recuerda usted algunos datos curiosos relacionados con la Exposición?

—¡Oh!, podría dacirle tantos.. Por ejemplo el cúmulo de obra extranjera que ha sido expuesta en este certamen alcanzó un peso de 8,000 toneladas (insuperado hasta ahora), habiendo llegado a Barcelona en 90,000 cajas, sin que se haya producido en la Aduana ni una sola reclamación por desperfecto o extravío.

—Qué número de personas calcula usted que ha visitado la Exposición?

—Hasta el 15 de enero de este año, en que conservó su carácter internacional, el número de concurrentes se elevaba a 10 millones. De enero acá es posible que haya rebasado la mitad de esa cifra.

—Total, unos 15 millones largos. ¿Puede esto considerarse un éxito rotundo?

—Sin duda alguna. Afirman los técnicos en esta suerte de desplazamientos de masas que para que el éxito acompañe a una Exposición internacional ha de ser visitada por triple número de personas que habitantes tenga la ciudad en que se emplace. De modo que, contando Barcelona con 1.500,000 habitantes, la concurrencia que nos había de haber correspondido, según aquel cómputo, era de 4.500,000. Compare usted esta cifra con los 15 millones que antes le señalé y vea si el resultado ha podido ser satisfactorio.

—¿Qué quedará de todo lo edificado?

—Quedará, desde luego, el Palacio Nacional, la Casa de la Prensa, los Palacios de Alfonso XIII y Victoria Eugenia, el Estadio Miramar, probablemente la instalación de luces y aguas, y nada más. Esto es todo lo que está construído de manera firme y permanente. Otras muchas edificaciones, entre ellas el Pueblo Español, podrían subsistir por tiempo indefinido a poca obra que se realizase en ellas. Esto ya queda al arbitrio del Ayuntamiento.

—¿Qué gasto ha tenido diariamente la Exposición?

—Unas 30,000 pesetas.

—¿Y se venían a recaudar por día?

—Cantidades muy diversas, pues mientras algunas semanas se obtenían una media de recaudación de 600 y hasta de 800,000 pesetas, otras no se llegaba ni a 80,000.

—¿Qué costó la instalación de agua y luz?

—Diez y siete millones de pesetas. Sobre este punto, el más vistoso y espléndido de la Exposición, el público ha fantaseado de lo lindo. Se ha llegado a decir que cada hora que corrían las fuentes representaba un gasto de qué se yo cuántos miles de duros. Y la verdad es que no rebasábamos las 2,000 pesetas, cantidad, sin duda alguna, respetable para que se la quisiese adornar todavía con más ceros.

—¿Qué se ha liquidado hasta ahora del coste total de la Exposición?

—Un 70 por 100. La Junta post Exposición, que se nombrará estos días, oficiará de Comisión liquidadora y no creo que tarde mucho tiempo en saldar definitivamente todos los créditos referentes al certamen.

G. N.

DE INTERES GENERAL

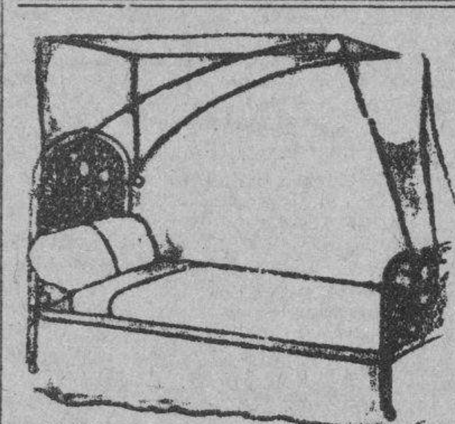

DEPARTAMENTO DE COLCHONETAS, COLCHONES, COJINES

Nuestro Departamento de colchones, colchonetas, alfombras, mosquiteros, cojines, etc., etc., presenta el surtido más completo de estos artículos.

Colchones y colchonetas, en todos los tamaños y calidades, desde $1.80, cojines de seda desde $4.00, cestos de mimbre desde $4.00.

Mosquiteros para cama de una persona desde $2.00.

Mosquiteros con su aparato, a $6.50.

Colchones y colchonetas para niños en todas las calidades y precios. Mosquiteros desde $1.50.

También hemos recibido cojines de piel, en formas y colores variados, muy de moda para adorno y para automóviles, gabinetes y oficinas.

Edredones de seda en colores enteros y floreados.

Todos estos artículos pueden verse en el mismo departamento de colchones, colchonetas, etc.

EL ENCANTO

E-958 indi Mayo

SEMILLAS DE HORTALIZA Y FLORES

Disponemos de las mejores clases de semillas de hortaliza y flores para el clima de Cuba y para exportar al mercado de los Estados Unidos. Cebollino de Canarias, Col Tambor, Berenjena New York Imp. y Florida High Bush. Tomate Marglobe Special y New Stone, Rubby King, Coliflor Bola de Nieve, Habas Lima Potato, Habichuelas, Quimbombó largo, Pepinos, Pimiento California Wonder y Lechuga Repollo, Rabanitos, Calabaza Italiana, etc.

Las vendemos en cantidades para cosecheros y comerciantes y también las detallamos por paquetes. Enviamos catálogo gratis al que lo solicite.

JARDIN "EL CLAVEL"
Armand y Hermano
Telfs. FO-7238, FO-7029
Marianao
General Lee y Cor. M. Martínez
E1405 30ds—Vnc. 25 Jul.

BAULES Y MALETAS

Surtido completo de lo más fino hasta lo más económico; precios no vistos.

JOYAS, MUEBLES Y ROPAS

Las compramos siendo modernas, las empeñamos con interés módico, y las vendemos con facilidades de pago. Antes de comprar vea nuestra exposición y precios; se convencerá.

"LA COMPETIDORA"
Gloria e India. Telf. A-6827
1689-Ind.

EL TRASLADO DEL ARCHIVO GALLEGO

Autoridades y periodistas piden que no se efectúe

LA CORUÑA, Agosto 19 (ST).— Ante la Real orden ordenando el rápido traslado del Archivo Histórico de Galicia a Santiago, que se halla instalado en el edificio que fué Audiencia territorial, para que las dependencias pasen al ramo de Guerra, el alcalde convocó a una reunión de entidades culturales, autoridades y corresponsales de periódicos madrileños con objeto de tomar acuerdos a fin de rogar a la Superioridad que no se efectúe el traslado de dicho Archivo, que se conserva en Coruña desde hace siglos. Se acordó telegrafiar al Gobierno diciendo que el Ayuntamiento y la Diputación se compromete a construír un edificio antes de finalizar el próximo año de 1931. Se acordó también visitar al Capitán General para que allane dificultades.

El alcalde pidió el apoyo de los periódicos madrileños. Si se llegara a efectuar el traslado a Santiago se tardaría en esa operación mucho más tiempo del que se invertiría en la construcción del citado edificio, y además es lo probable que se perdieran legajos.

Se nombró una comisión, que la forman dos arquitectos, el director del Museo del Prado, señor Alvarez Sotomayor, y un miembro de la Academia provincial de Bellas Artes, que se reunirán para tratar de la urgente tramitación de la construcción del edificio.

LA INAMOVILIDAD JUDICIAL

PONTEVEDRA, Agosto 16 (ST).—Una comisión de abogados de Pontevedra celebró una conferencia con el ministro de Gracia y Justicia sobre el traslado del presidente de la Audiencia, señor Gómez Pedreira. El señor Estrada dijo a los comisionados que el decreto de la Dictadura, de agosto de 1927, le crea un grave conflicto, pues se encuentran más de cien jefes y magistrados que desempeñan cargos que no les corresponden por su categoría: piensa pedir un crédito para indemnizar a quienes deban ser indispensablemente trasladados. Añadió el ministro que es tan partidario de la independencia judicial, que admitiría el cargo si alguien se aprovechase del decreto dictatorial para infringir la inamovilidad de los magistrados con motivo de las próximas elecciones.

Respecto al traslado del señor Gómez Pedreira negó rotundamente que obedeciera a presiones políticas, y añadió que espera la ocasión para dar la debida reparación a dicho magistrado, de probidad y rectitud reconocidas.

PROFESIONALES

ABOGADOS Y NOTARIOS

DR. MANUEL ARANDA MUÑOZ
Abogado
Asuntos hipotecarios, herencias, toda clase de asuntos civiles. Mercaderes número 9. Departamento 3. Teléfono M-6173.
E2054 Indf. 1 Sept.

DR. FELIPE RIVERO Y ALONSO
Abogado y Notario
Abogado Consultor y Notario de la Asociación de Detallistas de la Habana. Notario de los Centros Asturiano "Balear" y "Cafés"
ESTUDIO DE ABOGADO DE LOS DOCTORES
Felipe Rivero y Alonso; Manuel F. de Cinca; Ricardo Elizalde e Hidalgo Gato: Angel Radillo y Gancedo: Eduardo Bolívar Herrero.
Procurador: Urbano E. Gómez Cádiz Chacón 25, bajos Edificio de la Asociación de Detallistas de la Habana. Teléfonos M-1472 y A-8142. Cable: Rizenca.
E2015 Indf. 1 Sept.

JOSE R. ROS
Abogado
ISMAEL PEREZ MARTINEZ
Procurador
Cobro de hipotecas, divorcios, suspensiones de pago, desahucios declaratorias de herederos, indemnizaciones por accidentes durante el trabajo y toda clase de asuntos civiles y mercantiles. Reina 59, altos, de 3 a 5 p. m.
E 1590 30 dl Vnc agst 18

ARTURO CANALEJO HIMELY
Procurador Público
ATTORNEY AT LAW. ENGLISH SPOKEN
Asuntos judiciales y administrativos. Juicios civiles. Divorcios. Administración de bienes. Fianzas. Etc. Teniente Rey No. 106. Habana. Teléfono A-4177
E 1794 30 ds. Vc. 16 Sep

DOCTORES EN MEDICINA Y CIRUGIA

DR. IGNACIO CALVO
PROCTOLOGO
Cirugía especial del recto. Tratamiento médico de las hemorroides. Rectoscopia; sigmodoscopia. E (Baños). número 46. Telf. F-4146. De 2 a 5.

Corporacion Clínica
LUZ 24. TELF. A-8515.
ENTRE COMPOSTELA Y HABANA
Medicina y Cirugía General
Especialistas
Honorarios
Ingreso, reconocimiento y consulta, 1.00.
Inyecciones intravenosas, $1.00.
Electricidad, masajes, Luz Alpina, violetas, $1.00.
Rayos X, $2.00.
Oculista, reconocimiento, $1.00.
Análisis: Orina, $1.50.
Sangre y otros, $2.00.
Blenorragia e impotencia.
Tatuajes, Manchas, Verrugas, se quitan.
Partos: $10.00.
Almorranas, cuaradas sin operación.
Operaciones y demás enfermedades.
Atendemos de 12 a 7.

DR. FELIX PAGES
JEFE DE LA SALA DE CIRUGIA DE LA QUINTA DE DEPENDIENTES
Cirugía en General
ESPECIALMENTE CIRUGIA ABDOMINAL; ESTOMAGO; INTESTINOS; HIGADO Y APARATO GENITAL DE SEÑORAS
Consultas: Lunes, miércoles y viernes de 3 a 5. Domicilio: D núm. 200, entre 21 y 23, Vedado. Telf. F-4483.
En viaje de estudio por Europa y los Estados Unidos, reanudará sus visitas y consultas en el mes de octubre.

DR. MANUEL GALIGARCIA
EXCLUSIVAMENTE ENFERMEDADES NERVIOSAS Y MENTALES
Especialista de la Asociación Canaria Médico de Visita de los Servicios de Nerviosos y Presuntos Enajenados del Hospital Calixto García. Ayudante de la Facultad de Medicina. Consultas diarias: de 3 a 5. J número 211, bajos, entre 21 y 23. Vedado. Teléfono F-2775.
Sanatorio para tratamientos:
FINCA KOKOITO, Los Pinos
TELEFONO I-5221.
1213 Indf. 1 Jn.

DR. A. MARTH ARANGO
ESPECIALISTA EN ENFERMEDADES VENEREAS Y DE LAS VIAS URINARIAS
Consulta: de 11 a 1 y de 5 a 7
Lealtad 161, casi esquina a Reina
Teléfono M-7703.

Dr. Alberto S. de Bustamante
Profesor de Obstetricia por oposición Especialidad: Partos y enfermedades de señoras. Consultas: los lunes y viernes de 1 a 3 Clínica Bustamante y Núñez. Teléfono F-3057. Domicilio: 15 entre J y K. Vedado. Telf. F-1862

CLINICA BUSTAMANTE
J y 13, Vedado. Cirugía general y especial: Partos; Rayos X y Laboratorio. Teléfono F-1184
E2031 Indf. 1 Sept.

DR. PEDRO A. BOSCH
Medicina y Cirugía, con preferencia partos y enfermedades de niños, del pecho y sangre. Consultas: de 2 a 4 Aguiar 11 Teléfono A-6488.
E2061 Indf 1 Sept

DR. GOMEZ DE ROSAS
Cirujano Director de la Policlínica Nacional. Enfermedades de señoras, estómago, vías biliares y cirugía general. Consultas de 3 a 5. Cerro 551. Teléfono A-2560.
E2044 Indf. 1 Sept.

DOCTOR FLORES
EZCEMAS, ALMORRANAS
Ezcemas por antiguas que sean, se garantiza su curación por un procedimiento especial. Tratamiento por el TRIGEMINO. Inyecciones INTRAVENOSAS para reumatismo; raquitismo; Linfangitis; Dispepsias y Blenorragia. Neurastenia, por el procedimiento del Dr. Monín. Electricidad Médica para parálisis y nerviosismo, estrechez uretral y sífilis; curación garantizada. Almorranas, son curadas sin operación ni dolor, pudiendo el enfermo continuar sus trabajos diarios. Análisis orina: 2 y 3 pesos, completo. Impotencia. Curaciones por contrato. Análisis: Sangre; Esputos; Heces Fecales: Verrugas, curadas por electricidad. Consultas diarias de 10 a 12 mañana; de 1 a 5 tarde; y 7 a 9 noche. Patria, 1, y Calzada del Cerro.

PROFESIONALES

ANALISIS DE ORINA
Completo, dos pesos. Prado 62, esquina a Colón. Laboratorio Clínico Químico del Dr. Ricardo Albaladejo. Telf. A-3344.
E2602 Indf. 20 Nov.

DR. F. H. BUSQUET
ELECTRO-RADIOLOGO
Rayos X; Ultravioletas; Radium y Tratamientos eléctricos. En su Gabinete y a domicilio. Lealtad número 71. Teléfono A-4474. De 9 a 12 a. m. y de 3 a 5 p. m.
E2037 Indf. 1 Sept.

DR. RAMON ASCANIO SUAREZ
Sub-Director y Cirujano del Hospital Calixto García. Cirugía y enfermedades de señoras. Consultas de 3 a 6. Perseverancia núm. 34. Telf. A-1975 F-3948.

DR. J. M. VERDUGO
DE LA FACULTAD Y HOSPITALES AMERICANOS Y PARIS
Estómago e intestinos
Tratamiento eficaz de la úlcera estomacal y duodenal, y de la colitis en cualquiera de sus períodos. Hígado y afecciones de la nutrición. Consultas de 1 a 3. Horas especiales, previo aviso Prado 60 (bajos). Telf. A-4425.
E2035 Indf. 1 Sept

DR. PABLO RONQUILLO
Vías urinarias, Piel y Sífilis. Ginorrea: Reumatismo blenorrágico; Impotencia; Neurastenia Genital; Riñón, Vejiga; Próstata; Electricidad Médica. Reconocimientos pagos. Consultas diarias de 1 a 3 y 7 a 8 p. m. San Rafael número 102. Telf. U-1680.
E2026 Indf. 1 Sept.

DR. CELIO R. LENDIAN
Consultas todos los días hábiles, de 3 a 6 p. m. Medicina interna, especialmente del corazón y de los pulmones. Partos y enfermedades de niños. Calle 4 esquina a 11, número 15. Vedado. Teléfono F-3869.
E2057 Indf. 1 Sept.

Dr. Alfonso E. Milla Solsona
CURA RAPIDA DEL FLUJO
Especialista en enfermedades de señoras. Servicio de enfermeras. Electricidad Médica. Tratamientos especiales; enfermedades Utero (matriz). Ovarios y Trompas. Consultas diarias de tres a cinco. Pobres: Miércoles y viernes. San Rafael 102 Teléfono U-1690.

Dr. Francisco Javier de Velasco
Afecciones del corazón. Pulmones, estómago e intestinos. Consultas: los días laborables de 12 a 2. Horas especiales, previo aviso. Salud 34. Telf. A-5418
E2040 Indf. 1 Sept

DR. LUIS HERNANDEZ HERNANDEZ
Médico del servicio de Vías Urinarias de la Asociación de Dependiente. Auxiliar del Dr. Hernández Ibáñez. Enfermedades Venéreas y de las Vías Urinarias; Uretroscopia; Cistoscopia y Cateterismo de los Ureteres. Consulta: Animas y Amistad, de 6 a 7 p. m. Telf. M-1808. Domicilio: Neptuno 283 Telf. U-1906.
30d. Mayo 1ro.

DOCTORES C. E. FINLAY Y F. M. FERNANDEZ
Profesores titular y auxiliar de Oftalmología de la Universidad de la Habana. Presidente Zayas (O'Reilly) 49 Teléfono A-7155. Consultas de 10 a 12 y de 2 a 5, o por convenio previo.
E2068 Indf. 1 Sept.

DR. RICARDO ALBALADEJO
Especialista en vías urinarias. Tratamiento especial para la blenorragia; impotencia y reumatismo. Electricidad médica y Rayos X. Prado 62, esquina a Colón. Consultas de 8 a 12 a. m. y de 1 a 6 p. m. Telf. A-3344. A-3344
E 601 Indf. 20 Nov.

EUSEBIO HERNANDEZ
Profesor de la Universidad. Partos y enfermedades de señoras. Diario de 1 a 5 p. m. Jovellar 30, entre Espada y Hospital. Teléfono U-3923.
10078 5—4 Abril.

DR. J. LYON
De la Facultad de París Especialidad en la curación radical de las hemorroides sin operación. Consultas de 1 a 3 p. m. diarias. Consulado 19 (altos), entre Prado y Genios.
E2052 Indf. 1 Sep

Dr. Manuel González Alvarez
CIRUJANO DE LA ASOCIACION DE DEPENDIENTES
Cirugía en General
Consultas todos los días de 4 a 6 de la tarde. Campanario 62, entre Neptuno y Concordia. Teléfono A 2. Residencia particular: Calle K, núm. 15 entre 17 y 19. Vedado. Telf. F-2441.
E2059 Indf. 1 Sept

Policlínica Habana
Suárez 32. Telf. M-6233
DR. GUILLERMO LEON
Director Facultativo
Medicina y Cirugía general. Especialidad en enfermedades venéreas. Consultas de 1 a 5 de la tarde y de 8 a 9 de la noche. Consultas especiales: 2 pesos Reconocimientos $2.00. Enfermedades de señoras y niños. Garganta, nariz y oídos (OJOS). Enfermedades nerviosas; estómago; corazón y pulmones; vías urinarias; enfermedades de la piel; blenorragia y sífilis; inyecciones intravenosas para el asma; reumatismo; tuberculosis; obesidad; partos; emorroides; diabetis y enfermedades mentales, etc. Análisis en general. Rayos X; masajes y corrientes eléctricas. Los tratamientos y sus pagos, a plazos. Telf. M-6233
E2036 Indf. 1 Sept

POLICLINICA INTERNACIONAL
Director Dr. DAVID CABARROCAS.
Lealtad núm. 143, entre Salud y Dragones. De 10 a. m. a 7 p. m. Sábados y días festivos de 10 a 12. Telf. A-0344.
GRATIS
Primer día. Para entrar más pronto turnos de $0.50: $1.00 a $2.00. Visitas $1.00. Análisis o planchas para llevar $1.00 y $2.00. Curas $0.50. Análisis: Rayos X. Medicina gratis. No pague sociedad. Pague sólo cuando esté enfermo.
CTA H n/o.

DR. GUILLERMO LOPEZ ROVIROSA
Enfermedades de las Glándulas internas; Nutrición, Nerviosas y Mentales. Debilidad sexual; pérdidas; impotencias. Niños anormales, atrasados, raquíticos Bocios. Afecciones de la piel y de la sangre. Rayos Ultravioletas (Luz; Alpina); caídas del cabello, calvicie; raquitismo; anemias, etc. Diatermia; extirpación de verrugas etc. Calle 23 esquina a 22, Vedado, de 5 a 7 p. m. Domingos, de 4 a 6. Consultas por correspondencia, $5.00. Giro postal. Telf. F-6433.
E2033 Indf. 1 Sept.

DR. GONZALO PEDROSO
CIRUJANO DEL HOSPITAL MUNICIPAL DE EMERGENCIAS
Especialidad en vías urinarias y enfermedades venéreas. Cistoscopia y cateterismo de los uréteres. Cirugía de vías urinarias. Consultas de 10 a 12 y de 3 a 5 p. m. En la calle de Avenida de la República No. 254.
E1317 Ind. 1 Junio

DR. J. B. RUIZ
Catedrático de la Universidad. De los Hospitales de Filadelfia New York. Calixto García y Sanatorio "La Benéfica". Especialista en vías urinarias y enfermedades venéreas. Exámenes Uretroscópicos y Cistoscópicos Consultas de 1 a 3 San Lázaro 221. Teléfono U-6351.

PROFESIONALES

DR. MARIO DEHOGUES
MEDICINA GENERAL
ENFERMEDADES DEL CORAZON VIAS BILIARES
Pobres: consultas gratis. Tratamiento según convenio.
Tratamiento eficaz de la Angina de Pecho; Hipertensión Arterial Disnea (falta de aire); Agitación; Palpitaciones, etc. Consultas diarias: de 4 a 6 p. m. Consultas especiales: de 10 a 11 p. m., previo aviso.
Gabinete: San Lázaro 316 Telf. U-2569. Habana. Domicilio: Calle 8a. No. 65. Telf. I-2534. Víbora.
E2019 Indf. 1 Sept.

DR. ABELARDO LABRADOR
Consultas gratis para pobres, de 8 a 12 de la mañana. Pagas de 3 a 5 p. m. Angeles 8, entre Reina y Estrella. Teléfonos A-0801 y U-2256. Especialidad en enfermedades de señoras; flujos crónicos; metritis; etc. Partos; venéreo y sífilis; riñones; diabetis; reumatismo crónico; emblanquecimiento. Tratamientos especiales por inyecciones Neosalvarsán, etc. Se hacen radiografías a precios módicos. Blenorragias; enfermedades del corazón.
E2019 Indf. 1 Sept.

R. M. GALAINENA
Médico Cirujano
Consultas en Consulado 89; teléfono A-3919; domicilio, I número 15 entre 9 y 11; Vedado; teléfono F-1054.
E 1787 Ind. 15 Ag.

DR. JOSE A. RODRIGUEZ NUÑEZ
Dr. ERNESTO RODRIGUEZ NUÑEZ
Enfermedades de la piel; sífilis y venéreas. Niños. Enfermedades de señoras. Estómago e intestinos. Consultas diarias de 12 a 4 y de 7 a 9 p. m. Avenida Menocal 93; altos; teléfono U-4881.
E 1788 30 ds Vnc. 14 Sept.

DR. J. A. HERNANDEZ IBAÑEZ
CIRUJANO UROLOGO DE LA ASOCIACION DE DEPENDIENTES ENFERMEDADES VENEREAS; VIAS URINARIAS; ENDOSCOPIA Y CIRUGIA DE LAS VIAS URINARIAS
Consultas: Neptuno número 78, esquina a Manrique. De 11 a. m. a 1 p. m. y de 4 a 6 p. m. Telf. A-5469. Habana.
E2067 Indf. 1 Sept.

DR. H. FERNANDEZ AGUIRRE
MEDICO CIRUJANO
Especialista de los Hospitales de París. Enfermedades de los pulmones; tuberculosis en general. Perseverancia número 7. Teléfono M-1181 y M-1451
E2043 Indf. 1 Sept.
Atendemos de 12 a 7.

DR. MANUEL VIAMONTE
Catedrático Auxiliar de Radiología y Fisioterapia de la Universidad RADIOLOGO DE LA QUINTA 'COVADONGA'
Concordia 64-A, esquina a Lealtad. Teléfono A-6698. De 9 a 10 a. m. y de 1 a 5 p. m. Rayos X; Radium; Radioterapia Profunda; Luz Ultravioleta y Electricidad Médica.
E2041 Indf. 10 Sept.

DR. JOSE J. CHALONS
Médico Cirujano
DIRECTOR DE LA CASA DE SALUD "LA PURISIMA CONCEPCION" JEFE DE CLINICA DEL HOSPITAL "LAS ANIMAS"
Enfermedades infecciosas; sifilíticas y venéreas, Rayo 2, altos, esquina a San Rafael Consultas de 3 a 5 Telf. M-2655
E2042 Indf. 1 Sept.

DR. GONZALO AROSTEGUI
Médico de la Casa de Beneficencia y Maternidad. Especialista en las Enfermedades de los niños, Médicas y quirúrgicas. Consultas de 12 a 2. Calle 11 entre K y L. Vedado. Telf. F-4233.

Dr. Rubén de Velasco y Castellanos
Enfermedades de los niños. Vías urinarias. Consultas los días laborables de 1 a 3. Horas especiales, previo aviso. Salud No. 34. Habana. Telf. A-5418
E2144 Indf 6 Sept

DR. MANUEL LOPEZ PRADES
MEDICO CIRUJANO
De las facultades de Madrid y la Habana. Con 40 años de práctica profesional. Enfermedades de la sangre; pecho; señoras y niños. Partos, tratamiento especial curativo de las afecciones genitales de la mujer. Consultas diarias de 1 a 4. Gratis: martes, viernes y sábado. San Miguel 125 (bajos). Telfs. U 1646, U 1081, U 1082.
E3080 Indf. 28 Dic.

OCULISTAS

DR. HORACIO FERRER
ESPECIALISTA DE LAS ENFERMEDADES DE LOS OJOS
Consultas de 2 a 6 de la tarde. Consultas por la mañana a horas previamente concedidas. Ave. Wilson y L Vedado. Teléfono F-4831.
E2051 Indf. 1 Sept.

Dr. Jorge L. Dehogues
OCULISTA
ELECCION DE LENTES
Consultas y operaciones de 11 a 12 y de 3.30 a 5.
Horas especiales previa citación
AGUILA 94 TELF. A-3940.
E2128 Indf 1 Sept

DR. JOSE ALFONSO
Especialista del Centro Asturiano. Oculista nariz, garganta y oídos. Consultas: de 1 a 4 Telf. M-2330. Monte núm. 386.
E2048 Indf 1 Sept

DR. ALIPIO C. PORTOCARRERO
Especialista en enfermedades de los Ojos
Garganta; Nariz y Oídos. Consultas de 8 a 11 a. m. Teléfono A-8627. Lealtad 69, altos.
E2655 Indf. 1 Sept.

GIROS Y LETRAS

J. BALCELLS Y CIA.
S. en C.
San Ignacio No. 33
Hacen pagos por el cable y giran letras sobre New York, Londres, París y sobre todas las capitales de España, Islas Baleares y Canarias. Agentes de la Compañía Inglesa de Seguros contra incendios "The Royal" Administración de Bienes.
E1742 Indf 1 Ag

N. GELATS Y COMPAÑIA
106 Aguiar 108, esquina a Amargura. Hace pagos por el cable. Facilita cartas de crédito y giran pago por cable, giran letras a corta y larga vista sobre todas las capitales y ciudades importantes de los Estados Unidos, México y Europa, así como sobre todos los pueblos de España, Londres, París, Hamburgo, Madrid y Barcelona.

CAJAS RESERVADAS
Las tenemos en nuestra bóveda, construídas con todos los adelantos modernos y la salquilamos para guardar valores de los interesados. En esta oficina daremos todos los detalles que se deseen.

N. GELATS Y COMPAÑIA
BANQUEROS
E2105 V.11 En.

CIRUJANOS DENTISTAS

DR. J. HERNANDEZ CALZADILLA
Cirujano Dentista
Especialista en extracciones sin dolor ni peligro en niños y señoras en estado, con anestesia local o gas. Cura completa de dientes flojos y piorrea alveolar. Puentes y planchas de todas clases, modernas, sin encías. Trabajos de ortodoncia. Arreglo puentes, planchas partidas, faltas de dientes, dejándolas nuevas. Consultas diarias hasta las diez de la noche. Reina 76 bajos. Telf. A7537.
E2066 Indf 1 Sept

Dr. Armando Roig y Palenzuela
MEDICO CIRUJANO DENTISTA
Consultas de 2 a 6
Miércoles y sábado de 9 a 12 a. m. y 7 a 9 p. m. (Previo aviso).
Plácido 49, altos. Habana.
Teléfonos M-8002, I-6905.

PROFESIONALES

DR. GUERRERO DELANGE
DENTISTA MEXICANO
Técnica especial para extracciones. Facilidades en el pago. Horas de consultas: de 8 a.m. a 8 p.m. A los empleados del comercio, horas especiales para la noche. Trocadero 68. Y bajos, frente al café "El Día". Telf. M-6395.
E2062 Indf. 1 Sept

DR. VALDES MOLINA
CIRUJANO DENTISTA
Avenida de Italia No. 9 altos, entre Lagunas y Trocadero. Telf. A-... Dentaduras de 15 a 30 pesos. Trabajos se garantizan. Consultas de 8 a. m. a 7 p. m. Los domingos, hasta las 12 m.
E1885 Indf. 1 Ag

ALQUILERES

A-1. Habana.

SE ALQUILA una planta baja en la casa Vigía número 50, compuesta de sala; comedor; 3 cuartos; servicios sanitarios modernos. Informan: Maloja número 71, esquina a San Nicolás. Moreda. A1 32890 15—23 Ag.

EN $35 PRECIO fijo, altos: Mercaderes 16, entre Obispo y Obrapía. Sala; comedor; cinco cuartos; baño; cocina. Llave, fonda. Informes: A-6523. A1 33495 19—22 Ag.

ALQUILO: CONCORDIA 154, bajos entre Oquendo y Soledad. Sala; comedor; cuatro cuartos; baño, etc. Amplia, fresca, barata. Llaves: altos. Informes: A-6523. A1 33496 19—22 Ag.

SE ALQUILAN los altos de la casa calle Luz número 19-A, compuesta de sala; saleta; 4 cuartos; baño; comedor; cocina; cuarto y servicio de criada. La llave, en los bajos. Para informes: 19 número 283, esquina a D Teléfono F-2129. A1 33506 19—24 Ag

SE ALQUILAN en $40 los bajos de la casa Animas 159, con sala; saleta; tres cuartos; baño intercalado; cuarto y servicio de criados. La llave, en los altos. Informa: Cámara. A-5904. A1 33508 19—23 Ag

SE ALQUILA la casa, Misión 50, con sala; comedor y dos cuartos y servicios. La llave, en la bodega de la esquina. Informa: Cámara. A-5904. A1 33509 19—23 Ag.

SE ALQUILA la casa Misión 62, con sala; saleta; comedor; cinco cuartos y servicios. La llave, en Misión y Suárez. Informa: Cámara. A-5904. A1 33511 19—23 Ag

SE ALQUILA la casa, Gloria 39, con sala; comedor y un cuarto y servicio. La llave, en el número 31. Informa: Cámara. A-5904. A1 33512 19—23 Ag.

SE ALQUILA la casa, Cienfuegos 66, con sala; comedor y un cuarto y servicio. La llave, en el número 64. Informa: Cámara. A-5904. A1 33513 19—23 Ag

SE ALQUILAN los altos de la casa Presidente Zayas 79, (antes O'Reilly). La llave, en los bajos. Informan: Zenea 346, altos (antes Neptuno) esquina a Basarrate. A1 33449 19—27 Ag

SE ALQUILA la casa Sol 118, bajos. Tiene sala; saleta; cuatro grandes habitaciones; comedor; patio; cocina y servicios sanitarios. Informa: Dr. Cuadrado. M-2602. Gana $45. A1 33446 19—24 Ag.

ALQUILO BAJOS: Aguila 317. Sala; recibidor; tres cuartos; cocina; baño; servicio (tranvía frente). Llave, bodega esquina Esperanza. Teléfono FO-1472. A1 33450 19—23 Ag

SE ALQUILAN las casas Bernaza 18, tercero, izquierda, en 40 pesos; y Cárdenas 5, tercero, derecha, en 40 pesos. Llaves e informes: en Zulueta 36-G. Teléfono A-9266. A1 33451 19—29 Ag.

ALQUILO ALTOS: Estrella 60. Sala; tres cuartos; comedor corrido al fondo; servicios modernos. 40 pesos. Informan: Plaza del Vapor por Reina, sombrerería "La Estrella". Teléfono A-2089. A1 33456 19—23 Ag.

ALQUILO: SAN José 44, tercer piso. Sala; cuatro cuartos; comedor al fondo. 40 pesos. Informan: Plaza del Vapor, por Reina, sombrerería La Estrella. Teléfono A-2089. A1 33455 19—23 Ag.

REINA 106 (BAJOS)
Se alquila la planta baja. Cuatro habitaciones con baño; sala; saleta y comedor. Precio de situación. Informan: Teléfono F-4638. A1 33526 19—25 Ag

SE ALQUILA Infanta 43 C; altos compuestos de sala; saleta; 4 habitaciones; baño intercalado y cocina de gas; informa, Luis González; teléfono U-1157. A1 33377 18 ag 24

SE ALQUILA en Virtudes 160; altos y bajos; entre Oquendo y Soledad; compuesta de sala; saleta; tres habitaciones; baño y cocina de gas; informa, Luis González; U-1157. A1 33379 18 ag 24

ALQUILO espléndidos altos; Prado 62 esquina Colón; con algunos muebles o sin ellos; lado sombra; garage; precio situación; teléfono A-0856. A1 32232 18 sep 2

ALQUILO San Lázaro 122; altos; sala; cinco cuartos; comedor al fondo; modernos; bien decorados; precio situación; elevador permanente; vista al Malecón; en los mismos informan; A-9564 A1 32919 18 ag 21

SE ALQUILAN los altos modernos de Lagunas 65 B; informan en Aguacate número 47 entre Teniente Rey y Amargura. A1 33357 18 ag 24

SE ALQUILA la planta alta de Factoría número 58; con tres habitaciones; sala; saleta y comedor al fondo y servicios sanitarios modernos; además un cuarto en la azotea con sus servicios; precio de situación; la llave en la ferretería esquina a Gloria; informes, M-1782. A1 33376 18 ag 21

SE ALQUILA el primer piso de la casa Mazón 38 entre Zapata y Valle; con terraza; sala; 3 cuartos; baño intercalado; comedor al fondo; cocina y calentador de gas; precio de situación; informes y llaves en los bajos y en los teléfonos A-5597 y U-2993. A1 33385 18 ag 20

SE ALQUILA Estrella 240; altos; entre Infanta y Ayesterán; compuesta de sala; comedor y dos cuartos; cuarto de baño y cocina; informes Luis González; teléfono U-1157. A1 33383 18 ag 24

SE ALQUILA en Estrella 235; altos y bajos; entre Infanta y Ayesterán; compuesta de sala; saleta; tres habitaciones; baño y cocina de gas; informa, Luis González; U-1157. A1 33382 18 ag 24

SE ALQUILA en Animas 177 A; altos entre Oquendo y Soledad; compuesta de sala; comedor; tres habitaciones; cocina; baño completo; informa Luis González; U-1157. A1 33381 18 ag 24

ALQUILO lindos; frescos; espaciosos altos; San Rafael 66; tres cuadras Galiano; hermosa sala; recibidor; 4 cuartos; baño un cuarto alto; llave, café Campanario; teléfono I-4355. A1 33330 18 agos 21

ALQUILO BAJOS: Malecón 73. Sala; comedor; dos habitaciones; baño completo; cocina; cuarto criados; patio. Informan: Carmen 8. Telf. A-2066. A1 32252 11—22 Ag.

VILLEGAS 75 (altos); entre Obrapía y Lamparilla; sala; saleta; 4 cuartos; baño intercalado; cocina; servicio para criados; llave en la misma de 2 a 4 1|2 p. m. A1 33316 18 ag 21

MONTE 83 se alquila el primer piso con comedor; tres cuartos; sala; recibidor y baño moderno; informan en los bajos; The Stadium. A1 33419 18 ag 21

SE ALQUILA Concordia 2; altos; con 4 habitaciones; sala; recibidor; comedor; servicio de criados; lujoso baño; muy céntrica; toda decorada; llave tercero; I-5567. A1 33436 18 ag 24

CAMPANARIO 136; propia para subarrendar; sala; comedor y 7 cuartos; $55; la llave en la bodega; informes, M-6917. A1 33340 18 ag 23

M.E.C.D. 2016

EL "CLUB VERTIENTES" CELEBRO CON EXITO LA INAUGURACION DE SU CASA

Es un magnífico edificio que la sociedad ha erigido por su propia cuenta. Tuvo lugar en él un baile que resultó regio

Según habíamos anunciado en crónicas anteriores, el día 9 del presente fué el señalado para celebrar dignamente y con todo esplendor la terminación del regio edificio que nuestra cada día más prestigiosa sociedad ha erigido por su cuenta y para su uso exclusivo. Sabíamos de los preparativos que para este grandioso festival se venían haciendo desde hace muchos días: sabíamos también de las actividades que venía desarrollando el presidente social—espíritu propulsor de todos los grandes acontecimientos sociales de nuestro pueblo—al frente del Comité de fiestas, encaminadas a que este acto fuera todo lo brillante y espléndido a que puede aspirarse, cuando de coronar la ímproba labor, el esfuerzo supremo que para llevar a la realización una obra de tal magnitud como esta se necesita; pero lo que no podíamos ni medianamente sospechar, lo que nos hubiéramos resistido a creer, de no haberlo observado con nuestros ojos atónitos, era en una realidad de tamañas proporciones, por lo bella y asombrosa a la vez.

Es un hecho positivo de que a la tenacidad y excepcionales condiciones de organizador, al dinamismo en sí del señor Valentín Estrada, presidente modelo e insustituible del Club, se deben estos actos que ponen en tan alto nivel la situación social del pueblo de Vertientes. El, que recibió las riendas del Poder Ejecutivo social en el año de 1928 en una situación de agudísima crisis en que se veía sumido el Club, con fuertes deudas y una desorganización completa en el orden administrativo, con una recaudación tan exigua que todos los meses, en la presentación de los balances, se registraban déficits considerables, situación ante la cual se iba haciendo de todo punto imposible el sostenimiento de nuestra querida institución, que ya veíamos, con dolor de nuestra alma, al borde de desaparecer para siempre; a él, repetimos, se debe la realización de esta obra admirable.

Dos años y medio para saldar las deudas con que recibió la sociedad, primero, cuadruplicar el número de asociados, después, y por último, dotar al Club de su edificio propio, edificio cuyo valor excede de $8.000 (ocho mil pesos) es algo superior a todo cuanto pudiéramos creer.

Y como si esto fuera poco para asombro nuestro, nos sorprende con la organización de festivales que, como el de la inauguración del edificio propio, tan alto ponen el nombre de nuestra primera sociedad local.

Por todo ello, el señor Valentín Estrada es acreedor a nuestra admiración más sentida y digno de las más cálidas y entusiastas alabanzas, por lo que bien merece que se le tribute un homenaje popular, en premio a la inmensa labor por él realizada.

EL BAILE

A partir de las nueve de la noche, pudimos observar como en gran profusión iban llegando nuestras familias hasta formar legión por el número crecidísimo. El baile no habría de empezar hasta la llegada del tren excursionista, que procedente de Florida y del central Agramonte, era portador de un considerable número de damas y caballeros que habían sido invitados al efecto. Nuestras familias, mientras tanto, pudieron entregarse a contemplar detenidamente todas las bellezas que atesora en su interior la nueva casa en que hoy se asienta nuestra sociedad.

Ha transcurrido media hora. El tren llega al fin, conduciendo una representación numerosa y brillantísima de las sociedades de Florida y del central Agramonte, que al invadir los salones del club, estos quedan materialmente ocupados, sin poder apenas moverse las parejas, que a los acordes cadenciosos de un vals se daba principio al baile.

El programa era variado y extenso, a cargo de dos reputadas orquestas, que hicieron arrancar repetidos y nutridos aplausos de toda la concurrencia. Las parejas sin un momento siquiera de reposo, bailaban, bailaban como poseídas de un vértigo delicioso de placer y de alegría.

Así fueron deslizándose las horas en medio de una animación constante.

Varias veces me propuse tomar nota de las damas allí reunidas sin que me fuera posible lograrlo. Francamente lo confieso: llevar a mis notas tantos nombres, en medio de un bullicio interminable, lo consideré una labor superior a mis fuerzas, por lo que tuve que resignarme a renunciar a ese propósito.

Ya el alba se aproxima, y antes de retirarme contemplo una vez más este bello edificio, que es orgullo nuestro y motivo de admiración para el forastero que nos visita.

Cruzo las calles en busca de mi refugio para entregarme al descanso. La luna, derramando sus últimos destellos de purísima blancura, invita al más dulce reposo tras unas horas de placer.

Aún se sienten en la lejanía las vibrantes notas musicales, y tras de estas, así como una cascada de frenéticos aplausos, aplausos que me los imagino cual una ofrenda a los dioses de la danza..

La comisión encargada de organizar este grandioso festival, compuesta por las señoras Celia Gil de Estrada. Inés Caamaño de Betancourt y Blanca Aroca de Reyes, así como los señores Valentín Estrada, presidente social; Serafín Menéndez secretario; José Betancourt, Severino Taño, José Sosa y Manuel Areces, vocales, bien merecen nuestra admiración y nuestros aplausos más entusiasta por la gran labor que han realizado.

Para todos mi felicitación sincera.

Marco Antonio.

NUEVO GABINETE DENTAL EN TUNAS

Lo establece el Dr. Villoch. Ariel. El libro de G. Kohly

Nos participa en atenta esquela el doctor Raúl Villoch Leiva, profesional de última hornada y de relevantes méritos, la instalación en la calle Odón número 3, en Victoria de las Tunas, de su moderno gabinete dental.

Es el doctor Villoch un profesional tunero lleno de esperanzas, pleno de juventud.

Nuestro medio, que protege y sabe distinguir al nativo (prueba manifiesta de su capacidad cívica), sabrá depositar en el novel profesional toda su confianza prestándole el calor que sus desvelos merecen.

Agradecemos muy de veras la demostración de reconocimiento del querido amigo.

«ARIEL»

Hemos visto ya las pruebas del importante Boletín pedagógico-literario, reflejo del Colegio «José A. Rodríguez García» de esta ciudad, y que patentiza también el alto grado de selección espiritual de la sociedad tunera.

«Cavilando», he ahí un conjunto de párrafos trazados por la mano maestra del eminente lexicógrafo y profesor doctor José A. Rodríguez García, que deben ser leídos y sojuzgados por maestros y padres enamorados de la instrucción y educación verdadera.

«¡Todavía quedan!» viene a ser un grito que tiene su origen allá en las profundidades del alma. El doctor Cordero Leiva, uno de los verdaderos valores de nuestro Oriente, conquista un nuevo lauro en los brillantes períodos que elevan la calidad de a pubicación referida. «¡Todavía quedan!» es marcadamente patriótico y ha sido dedicado a los viejecitos veteranos de Las Tunas.

«Con la mano en el surco» es en realidad una enseñanza; presentación fidelísima del discípulo verdadero y del maestro amoroso. Nada más sugestivo asimismo que su título, en perfecta concordancia con la misión del articulista que nos parece con la simiente en la mano presto a depositarla en la hendidura recien abierta.

Nos recuerda, nos trae a la conciencia plena, la actitud, el gesto, la vida en fin de la famosa escultura de Meunier...

«Alma infantil» es la sección más riente y alegre, dedicada al corazón del niño. Llena de preciosas imágenes, de vivos colores, la orquestación seráfica expresada en ritmos de amor.

A vuela pluma el profesor de Taquigrafía en la fundación «Rodríguez García», Vázquez de la Rosa, nos habla de la escritura simbólica de la palabra oral.

En suma, Ariel es el heraldo de la gracia. Justo es el nombre con que se designa a este gonfalonero del ideal que alienta a la juventud, ayuda al maestro, robustece el aura vital del niño y certifica la concepción que de la enseñanza tiene el mejor centro educativo de nuestra ciudad.

Sentimos orgullo noble al declarar este esfuerzo editorial que de seguro el pueblo tunero habrá de compensar con creces.

«GRANDES HOMBRES DE CUBA»

Con esta hermosa frase sustantiva por título y más que hermosa trascendente y harmoniosa, de una harmonía deliciosa, sugestivamente en el ritmo de tiempo, ha visto la luz de la publicidad la última obra del maestro de diplomáticos, el doctor Mario García Kohly, Embajador Plenipotenciario de Cuba en España.

Es un obsequio del exquisito tribuno de la diplomacia.

«Grandes hombres de Cuba», huésped distinguido, visitante grave y pulcro de nuestra biblioteca, es a nuestro paupérrimo juicio como un caudal de agua que corre a merced a un cauce venturoso, por una vertiente cuyo plano de una inclinación cabal, asegura a la transparente linfa que por él cumple sus destinos el beso amoroso vehemente y puro, con el Océano que poderosamente le atrae hasta su seno.

Permítase la alegoría prestablecida. Río de caudal riquísimo, el sentimiento generoso que en «Grandes hombres de Cuba» se contiene, y que para nosotros es la verdadera belleza. Cauce o álveo de racional profundidad. Océano, en fin, al que concurren, obedeciendo ineludible e inexorable designio de lo alto, esta forma y aquella concepción interna el cariño hacia nuestra Patria hermosa y feliz.

Tal es «Grandes Hombres de Cuba», a través de nuestro temperamento».

EL CURSO ESCOLAR 1930-1931

En comunicado reciente la Fundación «Rodríguez García», colegio de primera y segunda enseñanza de esta ciudad, nos hace saber que ha quedado abierta la matrcula 1930-1931, con el fin de que antes del próximo día primero de Septiembre acudan los padres previsores a inscribir oportunamente a sus hijos.

Tendrán que concurrir del propio modo los alumnos inscriptos en cursos pasados que desean continuar sus estudios en dicha institución, a propósito de la renovación de sus matrículas respectivas.

Queda complacida pues, la acreditada y antigua corporación didáctica.

Corresponsal.

LA TRIUNFADORA DE CAIBARIEN EN UN REÑIDO Y SIMPATICO CONCURSO

La interesante Srta. Laurita Irazoqui Perera. Una operación. Distinguidas viajeras. La Sra. de Jover de viaje. Sociales

¡Triunfadora!

Triunfó como se esperaba, como se propuso su Comité que triunfara, la

lindísima señoritan gentil e interesante, Laurita Irazoqui Perera.

Arrolladora la votación que obtuvo en el escrutinio final, alcanzando el mayor número de la Isla y el Reinado Provincial.

Satisfechísima, con un orgullo superior, debe sentirse la demoiselle que por su belleza ha hecho significar una vez más a Caibarién, esta Villa de la que tan orgullosos debemos vivir sus hijos, donde día por día se enaltece con el progreso, el adelanto, el triunfo.

Y esa satisfacción que en tales momentos siente Laurita, es contagiable a sus conterráneos, porque es una oriunda caibarienense quien representa la belleza provincial y es una caibarienense, de familia muy de Caibarién quien alcanzó la suma más crecida en el Concurso que lleva a cabo la Gran Compañía «Nstlée».

Verdad que era justísimo que se viera premiada la labor de su Comité, con tan brillante resultado.

Trabajó con verdadero entusiasmo; luchó porque la candidata que habían preferido triunfara sin obstáculos. Y así, sin obstáculos, con una inmensa mayoría de votos, escaló el puesto que su belleza, su gentil porte, merece ocupar.

Caibarién debe apreciar en la triunfadora, no la contraria de la candidata de sus simpatías; no al elegida por tal o cual motivo, sino, a la hija de nuestra Villa, la paisana, la que conquistó entre tantas que en todos los lugares de la Isla aspiraron como ella, el primer puesto.

Yo en calidad de Cronista, fuí para las dos candidatas que Caibarién había elegido para este concurso completamente imparcial.

Me enorgullecía que cualquiera de las dos: Laurita Irazogui Perera o Elisita Inchausti, fuera la que llegara a ocupar el puesto de honor, puesto que las dos son igualmente merecedoras de haberlo conseguido y las dos son del lugar que me concernía que obtuviera el reinado: «mi tierra».

Ambas son señoritas distinguidas, igualmente bellas, de arrastre y cada una tenía sus simpatizadores, pero el Comité Pro Laurita no desmayó un instante en la enardecedora lucha, hasta colocarla en el lugar que para ella pretendían.

Y hoy, en un alarde de satisfacción, debemos rendirnos ante la linda «Señorita Netlé» por la Provincia de Santa Clara.

Y no a la conterránea, no a la triunfadora sino a la amiga, le envío la felicitación desde mi crónica.

Felicidades, bellísima!

FELIZ OPERACION

Practicada por el distinguido doctor Alejandro Posada Recio.

Operación de las amígdalas y adenoides que llevó a cabo la semana pasada en sus hijitas, Giseta y «Fifí».

Una gran cuchilla.

Todos son a elogiar al ilustre clínico que ha triunfado en cuantas operaciones practica diariamente, alcanzando siempre la más pronta convalecencia.

Este, en que fueron sus hijas las pacientes, obtuvo como en los demás, el resultado más satisfactorio.

Felicito al doctor Posada Recio.

Muy calurosamente.

DISTINGUIDAS VIAJERAS

La gentil señorita Carmen Penelas, linda «fiancee», del joven Rafael Jover, embarcó en unión de su mamá, la amable señora Luisa Lage de Penelas, hacia la ciudad de Sagua.

Sólo breves días permanecerán en ella para seguir a Matanzas, y desde allí continuar viaje hasta la capital de la República donde pasarán una larga temporadita.

Tengo un saludo para la señora de Penelas y su bellísima hija, y les deseo las mejores impresiones en el viaje.

SANTA CLARA

La festividad del 12.

Y que por tal motivo envío mi felicitación, a la hermosa dama Clara Sánchez de Díaz, que en esa fecha celebró su onomástico.

Muy congratulada vióse en su santo la señora de Díaz, rodeada de halagos y felicitaciones.

La señorita tan interesante y gentil, Clarita Rodríguez del Más y una amiga ausente en New York, Clarita de la Riva.

Para ellas quiero enviarles mi felicitación.

HACIA LA CAPITAL

Partieron los distinguidos esposos Josefina Gómez de Posada y el doctor Alejandro Posada Recio, con sus hijos Emilio y Alejito.

Acompaña al joven matrimonio el señor Agustín Ruiz.

Sólo breves días pasarán en la urbe, para regresar igualmente por la carretera central, los distinguidos viajeros.

Hasta los que hago llegar mi más atento saludo.

LA SEÑORA DE JOVER

También embarcó para la Habana, con carácter definitivo, la hermosa y bella señora Digna Fernández de Jover y su hijito el simpático René.

En la residencia del distinguido matrimonio Carolinita, Pérez de Esperón y Don Mariano Esperón Administrador de la Aduana, han pasado Digna y René algun tiempo.

Dan ya por terminada la temporada, de la que van muy complacidos.

Au revoir.

MUY AGRADECIDA

A la delicada atención que ha tenido el distinguido doctor matancero, Ramón Font Tió.

Me hace el obsequio de enviarme un pomo de agua de violetas para el cabello, exquisitamente perfumada.

Preparada en los Laboratorios de su propiedad «Fontin», que posee en Matanzas, tiene la preferencia de las personas de gusto.

Carmita García Guerra.

UN CANDIDATO DE LOS POPULARES

Armando L. Morejón Delgado. El aeródromo de Alacranes

Con verdadero agrado y regocijo traigo a estas columnas la fotografía de mi querido amigo el señor Armando L. Morejón Delgado, que ha sido postulado para un acta de Representante por el partido popular cubano en esta provincia.

Cuantos le conocemos, vaticinamos su triunfo en las próximas elecciones, pues disfruta de gran popularidad y sólidos prestigios en toda la provincia.

CAMPO DE SPORTS Y AERODROM

Esta villa sigue siendo visitada por numerosas personas de distintos lugares de la República, los cuales quedan encantadas y admiradas de nuestro gran campo de sports que puede ser parangoneado con el primero de esa capital.

Diariamente aterrizan en el Aerodromo aviones de distintas compañías extranjeras, así como los de nuestro Ejército Nacional, teniendo todos los visitantes grandes frases de elogios por las perfectas condiciones del campo de aviación al igual que aplauden la norma que sigue el Sub-Director de estas obras, señor Florencio E. Menéndez.

LOS DEPORTES

Se están fomentando todos los sports con verdadero amor y entusiasmo tanto entre los jóvenes como las señoritas y damas de nuestra mejor sociedad.

Han sido designados por las tres sociedades, «Casino Español», «Ilustración Obrera» y «La Tertulia», como delegados los señores Enrique G. de Molina para el Basket Ball; José Tejeda, Hand Ball y Tennis, doctor Gerardo Tabío.

PROXIMAS VISITAS

Anuncian de esa capital que vendrán próximamente alrededor de dos mil socios del Centro Asturiano, para una hermosa gira que se celebrarj en los campos de sports de esta villa, y entre los cuales vendrán atletas de basket ball, natación diving, base ball track, tennis, hand ball, etc., etc., que efectuarán competencias con el objeto de recaudar fondos para el Hospital «Juan C. Zamora», que se está construyendo en este pueblo.

Con gran animación se espera la visita de los simpáticos socios del Centro Asturiano y demás acompañantes.

FAJARDO, Especial.

ELEGANTE CEREMONIA NUPCIAL TUVO EFECTO RECIENTEMENTE EN CONGOJAS

Asistió una distinguida concurrencia. Colosal verbena a beneficio del semanario **La Sorpresa**. Una petición de mano

En la morada de los esposos Fonseca-Fortes, en Congojas, se efectuó el enlace de su hija Victoria con el correcto joven Honorio González.

Boda en la que actuó el conocido Dr. Claudio Padrón, correcto Juez de la villa de Rodas, auxiliado del secretario señor José M. Rodríguez.

Firmaron como testigos, por ella: el Dr. Fausto González, y Domingo Gómez. Por él: Leopoldo Fernández y Félix Gómez.

Una vez que volvieron los desposados de la villa de Rodas, la concurrencia fué espléndidamente obsequiada con ricos dulces y finos licores.

Invitado exprofeso, tuve también el gusto de participar de una excelente comida criolla, conque los nuevos esposos obsequiaron a toda la concurrencia.

Y para dar una idea aproximada de la magnitud de este gran acontecimiento social, hé aquí los nombres que pude anotar de la selectísima concurrencia.

Señoras: Natalia Fortes de Fonseca, Ofelia Viamonte de Azconegui, Emérita Rodríguez de Passo, Ana María Valdivia de Varas, Elisa Sosa de González, Margarita Valdivia de Jiménez, Angélica Valdivia de Leyva, Venicia Castellón de Fortes, Beatriz Varas de Milián y Josefa Valdivia de Marchena.

Señoritas: Nuestra estimada amiguita Herminia Valdivia; Paulita Rodríguez, Beatriz Valdivia, Emérita González, Caridad Jiménez, Ramona Sosa, Juanita Fonseca, Rosita Azconegui, Aurelia Rodríguez, Gloria Valdivia, Carmela Rodríguez, María Emilia González, Margarita Gómez, Margarita Fortes, María Eugenia Lorenzo, María Luisa Fonseca, Francisca Cordero, Aurelia Jiménez, Georgina Varas, Ana Jiménez, Zoila Varas, Delia Cordero, Josefa Sosa, Caridad Cordero, Josefina Valdés, Laudelina Jiménez y la encantadora señorita María Luisa Arencibia.

Por último una preciosa niñita, nietecita de nuestro muy estimado amigo Otilio Valdivia, Ibelice Varas Valdivia.

Siendo ya avanzada la noche partió esta numerosa concurrencia, desde los Cuatro Caminos, lugar en que tuvo efecto la fiesta, hacia el pueblo de Congojas, acompañando a los nuevos esposos, los que fijarán su residencia en la calle Saiz esquina a Marchena en el citado pueblo.

En la morada de este nuevo y feliz matrimonio fuimos colmados de gratísimas atenciones. Nos despedimos, no sin antes desearles, todo género de felicidades.

Envío por último, mis más expresivas gracias a los esposos Fonseca-Fortes, por las finas atenciones usadas con el que suscribe.

Regia Velada

¡Magnífica, colosal!... Así puede calificarse la Velada que a beneficio del semanario local «La Sorpresa», tuve el gratísimo gusto de organizar y celebrar en la noche del pasado 10 en los salones «Siempre Viva», de esta localidad.

El éxito alcanzado fué de esos que nunca se olvidan. Gustaron sobremanera las obras llevadas a escena; ellas fueron interpretadas con verdadero entusiasmo por nosotros. El público aplaudió muy satisfecho y nosotros nos congratulamos de que así haya sucedido, puesto que vimos que nuestros esfuerzos recibieron el honroso premio que el público nos dispensó con sus aplausos.

El programa, que en todos sus detalles fué ejecutado, era el siguiente:

Primera Parte

1 Sinfonía por el sexteto «La Sorpresa».
2 Discurso de Apertura, por Santiago Calvo Pérez.
3 «El Tenorio» (Monólogo» por Juan B. Madruga.
4 «¡Oh, qué chasco!», (Diálogo) por Santiago Calvo y Josefina Valdés.
5 «Seis Retratos tres Pesetas», (Revista de Tipos). Reparto: Fotógrafo, Santiago Calvo; Baturro 1o. Elio Rodríguez; Baturro 2o. Lucio Varas; Cesante, Juan B. Madruga; Soldado andaluz, Enrique Mecloy; Gallego, Héctor Rodríguez; Diplomático, José Valdivia.

Segunda Parte.

1 Sinfonía.
2 ¿A quién me recuerda usted?» (Comedia.) Reparto: Joaquinita, Irene Mecloy; Luciano, Enrique Mecloy; Pepín, Juan B. Madruga.
3 «La Sorpresa», (Monólogo) autor: Santiago Calvo, por José Valdivia.
4 «Con la música a otra parte» (comedia de Vital Aza). Reparto: Castora, Meggy Mecloy; Estrella, Aracelia Otero; Lola, Mirta Mecloy; Canuto, Santiago Calvo;; Alberto, Enrique Mecloy; Luís, Juan M. Madruga; Ramón, José Valdivia.

Finalmente, envío mis sinceras felicitaciones, al señor Juan Iturralde, Jr., por ser a él a quien debemos en gran parte el éxito alcanzado, a las señoritas Mecloy y a Aracelia Otero, por la gran cooperación prestada, como así mismo a los demás y por último doy públicamente las gracias al público en general, por la cooperación espontánea que nos prestó tan eficazmente.

Petición de mano.

Nuestro compañero en la prensa y amigo particular, señor Manuel Sánchez Madruga en atenta misiva me comunica la grata noticia de que ha pedido en matrimonio a la gentil y encantadora rubia, de la mejor sociedad del pueblo de Cruces, Pura López.

La petición fué llevada o cabo por el propio Manuel, ante el padre de la simpática Pura.

Eósperamos que la boda no se hará esperar y deseamos que la felicidad que ahora les sonríe, sea eterna y duradera.

Enfermo

Nuestro buen amigo Ramón Trespalacios, víctima de repentina enfermedad, encuéntrase guardando cama desde hace algunos días.

Esperamos que los auxilios de la ciencia sean eficaces y que pronto estará completamente restablecido.

Por ello hacemos votos.

Bienvenidas.

Hemos tenido el gusto de saludar a la señorita Adelina Varas, que con objeto de disfrutar de una temporada entre sus familiares, ha llegado a nuestro pueblo.

También hemos saludado a la familia Passo, que con igual objeto ha llegado del central «Carmita».

Por último, hemos dado nuestra afectuosa bienvenida a las señoras María López de Fundora, y Elvira López de Triana, que llegaron en días pasados al vecino central «Parque Alto», con objeto de saludar a sus familiares.

Santiago CALVO,
Corresponsal.

UN JINETE QUE CAYO AL SUELO

Próxima boda en San Luis, P. R. Saludo.—Tentativa de suicidio

Sean mis primeras notas de hoy, de saludo cariñoso para mi buena amiguita señorita Elena Cabrera Pérez, que el dieciocho del actual celebró su onomástico.

Aunque lejos por ahora pues se encuentra en la Capital de la República, no por eso dejamos de recordarla con afecto y alegría.

Que haya tenido un día feliz.

EL JINETE

Hace varios días sufrió la caída de su caballo nuestro amiguito Luis Carrera el cual muy alegre y orgulloso cabalgaba en un hermoso corcel, recordando al celebrado Tom Mix, cuando de pronto se sintió mortificado el noble bruto, lanzándolo a tierra; afortunadamente, sin tener que lamentar más que el susto y una pequeña luxación en un brazo.

Por este motivo ha tenido que estar varios días sin salir de casa, recordando su caso con la tristeza de haber terminado su record de famoso jockey, de manera tan distinta a como lo había pensado.

Nos alegramos que no haya sido de mayores consecuencias su caída y deseamos que pronto esté en condiciones de probar otra vez su valor en este sport.

BODA SIMPATICA

Otra boda deberá celebrarse en este pueblo dentro de breves días, siendo los contrayentes nuestros amigos Lía Mederos y Santiago Sanz.

Sabemos que tan distinguidos amigos, una vez celebrada la nupcial ceremonia se dirigirán a la ciudad de New York, donde fijarán su residencia.

Muchas felicidades le deseamos a la feliz pareja.

ENTRE NOSOTROS

Se encuentran los distinguidos jóvenes Margot y Armando Morales y Padrón, quienes pasarán unos días de temporada con sus familiares.

Grata estancia le deseamos a tan buenos amigo.

ANGELINA FERNANDEZ

Después de una larga y feliz temporada entre nosotros, ha marchado para la Capital de la República, donde reside su amable familia, con gran disgusto nuestro, pues ya nos habíamos acostumbrado a su graciosa charla, la lindísima señorita Angelina Fernández.

Que pronto la volvamos a ver por estos lares, le desea la Cronista.

TRISTE GALAN

Me he enterado que un jovencito de este pueblo se encuentra muy apenado por la ausencia de su adorada Dulcinea, la que ha trasladado su residencia a la capital pinareña: me refiero a la bella C......, bueno! es la última de las tres virtudes teologales.

Mucho sentimos la tristeza del joven galán.

NOTA TRISTE

En el Barrio de Tirado tiene su residencia una bella amiguita nombrada María Rosa Marrero; parece que alguna idea triste le venía mortificando: dícese que por motivo de encontrarse enferma ayer hubo de atentar contra su vida, ingiriendo ácido fénico en cantidad y seccionándose una vena del brazo.

En delicado estado fué trasladada a una clínica de Pinar del Río, donde le fué practicada la transfusión de sangre.

Hoy nos hemos enterado que su estado es de franca mejoría.

Pronto restablecimiento deseamos a tan bella damita y al mismo tiempo le recordamos cuán grato es para el que sufre elevar su pensamiento a Dios. El fortalece nuestro espíritu y tonifica los sentimientos evitando adoptar tan fatales resoluciones.

Rogamos al Señor por que pronto la ponga bien y le haga cambiar de resolución, recordándolo lo grata que es la vida cuando nos proponemos hacerlo.

Rebeca Mármol.
Cronista Social.

LAS SEMBLANZAS DE G. MACURIJES

Onomástico. Viaje de una dama. Grato retorno. Srta. Martínez

Vecinita de la calle... M. De encantadora gracia. Todo cuanto pude decir mi pobre pluma resulta pálido ante la indescriptible belleza, ¡belleza en divina floración!, de esta dulce fiancée. Hechiza con sus lánguidas miradas, y rinde con ellas al que es hoy su más ferviente adorador. Cabellera tumultuosa y rizada cual las ondas de la mar, que le sirve de marco a su bella efigie. Cautiva con su efusiva sonrisa que a flor de labios bien se pudiera dar por ella las más fragantes y exquisitas azucenas escogidas de un riquísimo vergel. Es una inmensa dicha el escuchar su voz de diva, y contemplarla cuando abre su garganta para dar al sol el himno de alegría. En su alma noble y acendrada el divino tesoro dé la virtud está reflejado como una reliquia consagrada, a través de sus pasos por las bruscas y espinosas sendas de la vida. Inicia su nombre la cuarta letra de nuestro alfabeto.

ONOMASTICO

El día 13 del que cursa celebró su onomástico mi queridísima mamá la señora Magdalena Sosa de Corzo. ¿Qué más puedo desear para ella en tan feliz día, que una existencia prolongada y pletórica de salud?

PARA LA CAPITAL

En viaje de placer. Hacia la pintoresca urbe. Contentísima, con la sonrisa reflejada en el rostro, partió en pasados días, la distinguida señora Juana Caballero de Andino. En Columbia, donde tiene fija su residencia en compañía de su esposa y su fille, el Teniente del Ejército Eugenio Andino, pasará unos meses, Juanita (como todos la llamamos). Temporadita que le será agradable al lado de su referido hijo Engenio.

GRATO RETORNO

El de un estimado amigo. Tras unos meses de ausencia en el pueblo de Rincón donde fué a ocupar interinamente, una plaza de telegrafista torna a estos lares nuestro distinguido amigo el joven Francisco Blanco, fiel prometido de la ideal trigueñita Delia Martínez. ¡Bienvenido!

ON-DIT

Ella me dice que son amiguitos distinguidos. Yo no la desmiento pero... la simpatía existe de ambas partes y desde el momento que empiezan a simpatizar... El: un apuesto joven que hace poco regresó de la vetusta ciudad de Tula y que pronto piensa volver a ella. Ella: Te diré lector, es una chica de la calle... ¡psss!, indiscreta cronista que todo lo quiere publicar.

Lectorcito perspicaz, ¡qué fácil de adivinar está la incógnita!

RUMOR...

Según me informa una palomita mensajera... Ya pidieron la mano de la chica que en una de mis crónicas pasadas apareció en un chismecito con un galán que no es de aquí. ¿Ella? F. C. A el lo vemos con frecuencia por ésta y responde por D. A.

Ya sabes simpática lectora, apresúrate en felicitarlos.

Sea mi enhorabuena una de las primeras.

MERCEDES MARTINEZ

La elegante y airosa damita cuyo nombre perfuma esta nota, pasa unos días en el aledaño rincón Navajense, en el hogar de su tía la señora Gloria T. de Camarasa. Quien sabe cuando estas líneas vean la luz se encuentre nuevamente en nuestra sociedad donde tanto se le distingue.

NATALICIO

Sean mis últimas líneas para felicitar muy expresivamente a la gentil «demoiselle» Ana María Hernández con motivo de su cumpleaños celebrado en retropróximos días. Que el venidero te reserve un horizonte iluminado por rayos de infinitas venturas.

Adoración CORZO,
Cronista Social.

ALFREDO M. LAGO

Nuestro estimado amigo el señor Alfredo M. Lago, activo Agente y Corresponsal del DIARIO DE LA MARINA en San Antonio de los Baños desde hace tiempo, acaba de pasar una enfermedad en el Sanatorio «La Purísima Concepción» del Centro de Dependientes, en esta capital, de la que se encuentra ya completamente restablecido.

De regreso en la villa del Ariguanabo, el señor Lago está ya al frente de sus habituales ocupaciones y negocios, por lo cual le enviamos nuestra enhorabuena.

EN EL LICEO HUBO HERMOSA REUNION

Grandes fiestas se celebrarán en Madruga este mes. Saludo

REUNION EN «EL LICEO»

¡Magnífica!

La Reunión Bailable que se celebró el pasado día 9 en esta culta sociedad.

Reunión que fué, para tomar los acuerdos necesarios relacionados con las próximas fiestas que han de celebrarse el próximo día 25.

Y para nombrar el personal que tomará parte en la Verbena de ese día.

Fué un rato delicioso el que pasamos en sus salones.

Después se bailó.

La Banda Municipal nos deleitó con preciosos danzones.

La concurrencia fué bastante selecta.

Un conjunto encantador de señoritas.

En primer término la gentil Sarita Montes.

Dos lindas hermanitas Margot y Ernestina Sierra.

Un grupito encantador que lo formaban Mercedes Montes, Chiquitica Rizo, María del Carmen Casado, Adelaida Díaz, Blanca Rosa González y la preciosa Josefa Artiles.

Un aparte para la encantadora «jeun ne fille» María Teresa Artiles.

Lilia Rodríguez y Etelvina Estevez.

Unas girls muy atractivas.

A las doce terminó la reunión.

25 DE AGOSTO

Reina gran entusiasmo para las fiestas que han de celebrarse en esta localidad durante los días 23 24 y 25 del actual.

Son muchos los que ya se encuentran en ésta, esperando que lleguen esos días que son los más alegres y animados que se pasan en este Balneario.

Una hermosa Romería, dará comienzo a las cuatro de la tarde del día 23, la que ha de durar hasta el 24 por la noche.

Además habrá muchas diversiones como calles y juegos lícitos de todas clases.

Desde las columnas del DIARIO DE LA MARINA, el Cronista invita a todos los vecinos de los pueblos cercanos a éste, para que asistan a esta grandiosa fiesta.

Después que pasen esos días daremos un resumen exacto de todos los actos que se celebren.

SALUDO

Para el distinguido galeno habanero el doctor Francisco Martell, que se encuentra de temporada en este Balneario.

Recíbalo muy afectuoso tan distinguido profesional.

DRA. MARIA LUISA PARDIÑAS

El día 25 del actual celebra su onomástico la culta doctora María Luisa Pardiñas, Directora de la Escuela Pública número 1 de esta localidad, y quién goza en ésta de generales simpatías.

Reciba anticipadamente mi más cordial felicitación.

También celebran su onomástico ese día el señor don Luis Pardiñas, muy estimado en esta localidad; nuestro querido amigo Luis Rodríguez; Luis Sardiñas y su hijo Liuisito; el estudiante de la Escuela Normal, Luis Barroso; Luis Novo, Catedrático de la Universidad Nacional que se encuentra de temporada en ésta, y el joven y querido compañero en el periodismo Luis E. Casado Pardiñas.

Reciban todos mi felicitación.

ENGAGEMENT

Del reino de Cupido...

Llega hasta el Cronista la nueva de una violenta pasión nacida en el corazón de un distinguido joven de esta localidad.

¿El nombre de él?...

Sería una indiscreción decirlo.

Ella...

Es bonita, preciosa y vive en la calle de Céspedes...

Se pasean desde hace tiempo en nuestro parque.

Ni una palabra más.

Gervasio Alonso,
Corresponsal.

EN EL INSTITUTO DE MUSICA DE STI. SPIRITUS SE OFRECERA UN CONCIERTO

Varias alumnas tomarán parte, ejecutando obras de Von Weber. El Dr. Santiago Mencía. Tarifa de ómnibus. Noticias varias.

Por el doctor Eugenio Villegas ha sido pedida la mano de la graciosa señorita María Carlota Quirós, para el cumplido caballero señor Eugenio F. Van Gabrlik viajante de la casa Bayer.

Enhorabuena.

UN CONCIERTO

Se está preparando un concierto para próxima fecha en el acreditado Instituto de Música de Sancti Spíritus que tan competentemente dirige el inteligente profesor señor Gustavo A. Quirós.

Tomarán parte en dicho concierto varias alumnas aventajadas de ese antiguo plantel.

Entre las obras que se ejecutarán sabemos llamará la atención una gran obra de Von Weber escrita en Berlín en Junio de 1821 y que será acompañada por la magnífica orquesta de nuestro poeta y músico señor Rogelio Marín Mir.

EL DOCTOR MENCIA GARCIA

Después de breve estancia en ésta ha salido para esa capital el joven doctor Santiago Mencía y García, Juez de Instrucción de la ciudad de Matanzas, cuna de Manolo Jarquín, el atildado y leído cronista de la ciudad de los Dos Ríos, en unión de su joven esposa la señora Evangelina Pérez.

SEPELIO

En nuestra ciudad han fallecido después de crueles dolencias los señores José Aguilar Bernis, César Muñio Quintero y Mamerto Brito Morera viéndose los sepelios de ellos muy concurridos.

Descansen en paz.

LOS OMNIBUS

El Ayuntamiento de esta ciudad ha aprobado provisionalmente la siguiente tarifa:

Desde Sancti Spíritus a Jatibonico; ida 30 centavos; ida y vuelta 50 centavos.

A Guayos: ida, 20 centavos; ida y vuelta, 30 centavos.

9 Cabaiguán, ida, 25 centavos; ida y vuelta, 40 centavos.

A Placetas: ida, 60 centavos; ida y vuelta 1 peso.

A Santa Clara: ida, $1.00; ida y vuelta, $1.60.

MIMI AGUGLIA

Pronto hará su debut en el teatro «Renacimiento», de esta ciudad, la gran compañía de Mimí Aguglia.

Se espera que su actuación aquí será un gran éxito.

NUEVO CRISTIANITO

Lo es desde el medio día del 11 de los corrientes el último vastago de los distinguidos esposos el reputado galeno doctor Miguel P. Rodríguez Hernández y la elegante señora Blanca Fernández Concheso y Valdés.

Recibió las aguas del Jordán el hermoso Gabriel Aurelio de manos del querido Párroco de la Iglesia Mayor Monseñor Pablo T. Noya.

Siendo apadrinado por el talentoso doctor Aurelio Fernández Concheso y la atrayente señorita Magdalena Rodríguez Soler.

El acto fué puramente familiar.

DE JOVELLANOS

Han regresado a esta ciudad después de pasar una temporada en Jovellanos las distinguidas señoritas Guillermina y Conchita López Trelles.

Bienvenidas!

NUEVA RESIDENCIA

Los estimados jóvenes Sebastián y Julio Hernández y Pérez en unión de sus padres han trasladado su residencia a Martí número 55.

Sépanlo sus amistades.

UN BAUTIZO

Acuso recibo de elegante tarjeta que copiada a letra dice así:

«El niño León, Alberto Octavio Ernesto Hilarión. Nació en la Habana el día 27 de febrero, jueves, de 1930. Padres: Eudelia del Valle de Brunet León Brunet y Ramírez. Padrinos: Andrea Hernández de Barreras y Alberto Barreras y Fernández. Bautizado en la Iglesia de Nuestra Señora de Monserrate el día 9, sábado, de Agosto de 1930 por Monseñor Alberto Méndez.»

Hago votos por la felicidad del nuevo cristianito.

OTRO TRASLADO

Para la casa número 41 de la calle de Pancho Jiménez ha trasladado su residencia la muy apreciable familia Fujadas Llopiz.

OTRO BAUTIZO

En nuestra Parroquial Mayor recibió las regeneradoras aguas del bautismo el más pequeño de los niños de los estimados y jóvenes esposos señores Raúl Galliano Castañeda y Hortensia Fernández Concheso Vales.

Fué apadrinado por el joven doctor señor Aurelio Fernández Concheso y la gentil señorit Albertina López Callejas y Más.

Ofició Monseñor Pablo T. Noya y Minguez.

El acto fué familiar.

Serra Carbonell.

LA ENFERMEDAD DEL SR. M. PLANA

Sus amigos de Manzanillo creen que sanará pronto. Otras notas

Desde que en Manzanillo se supo el estado de gravedad en que se hallaba el popular y querido representante de Bayamo, Don Manuel Plana Rodríguez, los numerosos amigos que en Manzanillo tiene, han estado pendientes del curso de su enfermedad y al dolor y sentimiento de un principio, ha sucedido la satisfacción que en estos momentos experimentan al saber que se halla en franca mejoría.

Bayamo tendrá pronto la satisfacción de recibir con regocijo al amigo que con dolor vió partir a Santiago de Cuba para ser asistido en la clínica «Los Angeles». La amistad de 40 años hace que este cronista sea uno de los más interesados por la salud de «Planitas».

CAPITAN DIEGO FERNANDEZ

Al caballeroso capitán Llanos, ha sucedido en el mando del Escuadrón número 13 el pundonoroso capitán Diego Fernández Aguilera, que al tomar posesión del cargo ha recibido de autoridades, prensa y comisiones de varias entidades muestras de afecto y deseos de que no encuentre dificultades en el desmpeño de su importante cargo.

EL PADRE EJIDO

Este sabio y virtuoso sacerdote de la residencia de «Dolores» de Santiago de Cuba se halla en Manzanillo dando Ejercicios Espirituales a las Comunidades de Religiosas, Lestonac, Siervas de María y Hermanitas de los Ancianos Desamparados.

OBRAS RECIBIDAS

El vivac municipal y mercado público han sufrido una gran transformación, de lugares que desdecían de la cultura de una población de la importancia de Manzanillo, han pasado a ser algo donde los presos puedan respirar aire oxigenado y los artículos de primera necesidad inviten al comprador a cargar con ellos dado el orden y aseo con que son presentados.

El Alcalde señor Rafael Sariol, acompañado de concejales, comisión del Club Rotario, representaciones de la prensa local y de la Habana y numeroso público, recibió las obras siendo al mismo tiempo muy felicitado.

El Corresponsal.

UN CUMPLEAÑOS FUE CELEBRADO

El de la Srta. Delia Pérez, de Sti. Spíritus. Una boda

AGRADABLE FIESTA

La que celebró la señorita Delia Pérez en su residencia de Sancti Spíritus con motivo de su cumpleaños.

Flores, muchas flores recibió con al motivo la gentil Delia.

Entre los ramos destacábase por su belleza el que le dedicó el siempre distinguido Vicente Emilio Weiss dueño de la acreditada joyería El Rubí».

Horas muy agradables se pasaron durante el recibo de 5 a 8 p. m. Fuimos espléndidamente obsequiados con deliciosas pastas y un riquísimo ponche.

Mucho se bailó, y los números de novedades fueron la celebración de todos destacándose dos parejas muy simpáticas, que bailaron el criollísimo «zapateo cubano». La gentil Esbela Sala[illegible] hizo derroche de su gracia en este número, siendo acompañada por el simpático Bernardo de la Aguilera.

Réstame ahora felicitar al director del bien afamado jazz-band, el siempre correcto Antonio Pujadas, que nos deleitó con preciosos y novísimos foxes así como en el famoso «Son Oriental».

Que la dicha siempre le sonría es cuanto le puedo desear a tan simpática amiguita.

AURORITA DE LA AGUILERA

Con un recibo elegante celebró el pasado 13 su fiesta onomástica ésta encantadora señorita. Aunque sin carácter de fiesta por el reciente luto que guarda la familia Aguilera-Serrano, no por eso se dejó de pasar horas muy agradables en su elegante residencia.

Un delicado buffet fué servido en la terraza interior.

Para las nueve p. m. estaba anunciado un grand-dinner con el que obsequió la graciosa Aurorita a un grupo de sus más íntimos amigos.

La mesa cubierta toda de las más fragantes rosas se destacó por su elegancia y sencillez.

Muy satisfechos quedaron todos los invitados, por las múltiples atenciones que recibieron de la familia Aguilera-Serrano.

Párrafo aparte quiero dedicar en esta crónica para la bondadosa y noble señora Aurora Serrano de Aguilera que en este día celebró su onomástico en unión de su simpática hija.

Sólo puedo desearles muchas venturas y dichas a tan distinguidos miembros de la sociedad espirituana.

ECOS DE UNA BODA

Se rumora que para la primera quincena del mes de Octubre se celebrará la boda de dos jóvenes que cuentan muchas simpatías en esta sociedad. Son ellos: la gentil señorita Angela Ramos y el apuesto joven Eduardo Cancio, secretario de nuestro Ayuntamiento.

Más tarde daré detalles de tan simpática boda, y anticipadamente les envío mi más calurosa felicitación.

Maruja, Cronista social.

LA CARRETERA DE GUINES A GABINA

Una Verbena para un busto al Apóstol.—El doctor Galainena

SEGUIMOS IGUAL

Todos los días al abrir el DIARIO y leer sus siempre interesantes «Impresiones», lo primero que busco es la sección de Obras Públicas, para ver si en ella me encuentro con la grata y ansiada noticia de que, por dicho Departamento, se han dado las órdenes de que se dé comienzo a las obras de reconstrucción del tramo de carretera de esta villa al lugar conocido por la Gabina.

Pero nada, hasta hoy nada; seguimos igual; incomunicados por tierra con la Habana; teniendo los campesinos que habitan por esa zona que cruzar fincas y saltar cercas para traer a esta villa leche y frutos menores que es de lo poco que hoy viven. Pese a las promesas hechas, pese a las súplicas de vecinos representativos y entidades locales, el hecho es que los tantos males acarrea a nuestros intereses sigue en pie; y será la ruina total de nuestros pequeños agricultores y de otros intereses güineros necesitados de vías de comunicación como esas si ello sigue.

Como muy acertadamente dice el DIARIO de ayer viernes en el interesante artículo que al asunto dedica, y que aquí ha sido leído con verdadero interés, el Gobierno dado de que se trata de una obra urgente bien podría tomar los fondos que su ejecución demanda de cualquier otro capítulo de menos urgencia.

Ello sera digno de aplauso y algo que los güineros no olvidarían.

VERBENA

Con el propósito de allegar fondos para la adquisición de un busto del apóstol Martí, y colocarlo en el nuevo parquecito que lleva su nombre; la Asociación de Periodistas de esta villa que hoy preside el inteligente maestro Valentín Cuesta Jiménez, y a cuya sugestión el Consejo Provincial realizó esa obra; se está organizando una verbena para llevarla a cabo en las noches de los días 10, 11 y 12 del próximo mes de Octubre.

EL DR. GALAINENA

Este distinguido amigo, residente hoy en esa capital, ha decidido fijar su consulta en esta villa, los lunes y viernes; toda vez que la que ha venido dando los miércoles resulta insuficiente para que pueda atender como es debido a los muchos clientes con que aquí cuenta.

El inteligente médico sigue siendo la confianza de muchos güineros, y por eso no es de extrañar que estos, a pesar de su ausencia, sigan utilizando sus servicios.

Cosa que él se merece por su desinterés y corrección.

NARCISIN

Este inteligente actor viene actuando desde hace días con verdadero éxito en el salón teatro local «Ayala».

El, la bella María Arcos, y el también actor Narciso Ibáñez, se han captado la simpatía del grupo que compone nuestra pequeña élite, el que concurre a todas las funciones a prodigarle sus aplausos.

Merecidos, por que ellos se esfuerzan en hacer labor meritísima y digna de que se les otorguen.

El Corresponsal.

M.E.C.D. 2016

ALQUILERES

EDIFICIO Collazo, se alquilan departamentos a sesenta y cinco pesos con tres dormitorios y demás servicios. Teléfono M-3024.
B3 30358 1 agos 21

SE ALQUILA un departamento con tres habitaciones en diez y siete pesos a personas de orden y moralidad. Informan en Santa Clara No. 3, altos.
B3 32191 11-21 agos

ALQUILO departamento moderno: entrada independiente: no hay vecinos a su frente: Bruzón 29; dos cuadras Carlos III; F-6141.
B3 32959 15 ag 20

REINA 28

Amplio local para casa de comercio, con dos habitaciones; baño; cocina; comedor. Precio: $100. Se da contrato. Informan: F-2134.
B2 32988 16—21 Ag

B-4. Habitaciones.

HABANA 109, primer piso. Se alquila muy buena habitación contigua al baño; agua fría y caliente; entrada independiente; en casa particular. Más informes: al Telf. M-2056.
B4 32662 14—24 Ag.

SE ALQUILA una habitación con familia particular, con baño privado, balcón y teléfono. Tranvías enfrente. Para más informes: Infanta número 144-D, esquina a 25. U-6437.
B4 33515 19—22 Ag.

ALQUILO HEHRMOSAS habitaciones altas, con y sin muebles; servicios propios. Se dan muy baratos, en Prado 97, frente al Capitolio. Informan en la misma.
B4 33492 19—24 Ag

EN APODACA número 8, segundo piso, derecha, se alquilan habitaciones con vista a la calle para matrimonios u hombres solos.
B4 33464 19—23 Ag.

EN LO MAS fresco del Reparto Alturas de Almendares, en casa respetable, alquilo una o dos habitaciones con o sin muebles; con toda asistencia. Teléfono FO-1472.
B4 33449 19—23 Ag.

VEDADO: SE desea alquilar una habitación para guardar muebles en casa particular, y que sea familia estable. Informan: F-2684.
B4 33534 19—22 Ag.

SE ALQUILAN dos habitaciones en casa de familia para matrimonio dos socios. Precio: 30 pesos persona, todo servicio. Habana 57, segundo piso, esquina San Juan de Dios. A-9859
B4 33519 19—22 Ag.

PAJARITO Y CLAVEL
Se alquilan habitaciones a precios de situación. Telf. U-1710.
B4 29889 30 agos 29

PALACIO Abadín; Cuba 86; casi esquina Teniente Rey; edificio moderno; tranquilo; habitaciones con lavabos; amuebladas; ropa cama; servicio criados; luz; teléfono; baño caliente; interiores, $18; exteriores, $20; no cocinamos; A-5551.
B4 31592 7 ag 22

"CASA NEPTUNO"

Se alquilan hermosas habitaciones con servicios. Neptuno 189, entre Gervasio y Belascoaín. Telf. U-6940.
B4 28492 23—23 Ag.

VEDADO, calle 17, casa honorable, alquilo dos espléndidas habitaciones, en una caben cuatro personas cómodamente, con todo servicio; excelente comida; prerio módiro, en la misma cuarto fresco para caballeros; entrada independiente, teléfono F-1327.
B4 30307 1 agos 31

SE ALQUILAN espléndidas habitaciones y departamentos en el moderno edificio de Sol 85, con luz y agua, desde ocho hasta 30 pesos.
B4 30944 4 sep 3

PARA GUARDAR MUEBLES
Cuartos ventilados a $5 mensuales. Informes: Notaría Sorzano, Cuba 49, de 4 a 5. B4 32764 14—23 Ag

CASA de buena presencia, Reina 92, habitación en $10 y dos en $18; y otra en los altos, pegadita al balcón; luz toda la noche; teléfono.
B4 33293 18—26 Ag.

SAN RAFAEL 151-A, entre Espada y San Francisco: Habitaciones modernas; baratas; luz; agua; moralidad; decencia. Cuba 119, esquina Merced: habitaciones modernas; baratas. Tranquilidad; decencia.
B4 33298 18—28 Ag.

¿QUIERE VIVIR tranquilo, decente, económico? "Palacio Gris". San José, Lucena, Zanja. Apartamentos dos espléndidas habitaciones balcón calle. Habitaciones grandes, baratas. Luz, agua abundante, lavaderos, tubo basura. Grandiosa azotea.
B4 33299 18—28 Ag.

OBRAPIA 96-98 se alquilan habitaciones a la calle e interiores con lavabo de agua corriente, luz toda la noche, a hombres solos o matrimonio sin niños. Informes, el portero
B4 33194 17 ag 27

ALQUILO HERMOSA habitación fresca, con o sin muebles, en $12. Otra chica, $8, a matrimonio correcto, hombre solo; y fresca. Teléfono U-7404.; Tiene vista calle. San José 85.
B4 32750 14—20 Ag.

SE ALQUILA una habitación interior amueblada; en $15; es fresca y tiene agua corriente; O'Reilly 87; teléfono M-1540. B4 32661 13 ag 20

NEPTUNO 91, altos. Se alquila una habitación a persona sola o matrimonio sin niños.
B4 32852 15—20 Ag.

SE ALQUILAN amplias y ventiladas habitaciones: Durege y Correa, Reparto Santos Suárez, altos taller carpintería. Informan: en la misma. Alquiler: nueve pesos. Agua abundante
B-4 32854 15—25 Ag.

SE ALQUILA una habitación y una saleta a médico o dentista. También una a hombre solo. Estrella 119, entre Campanario y Lealtad.
B4 33039 16—20 Ag.

ALQUILO EN lo mejor de Santos Suárez, hermosa habitación: muy ventilada; en San Bernardino 28, entre Serrano y Durege. Casa particular. Precio de situación. Telf. I-7333.
B4 33004 16—21 Ag

ALQUILO dos hermosas habitaciones juntas o separadas; muy céntricas; gran baño; buen patio; a personas respetables; informes, Amistad 52; tienda cerca Neptuno.
B4 33358 18 ag 21

HABANA 109; segundo piso; se alquila una hemosa habitación casa particular a matrimonio u a hombres de moralidad; hay teléfono.
B4 33367 18 ag 28

HOSPEDAJE económico: el mejor lugar de la Habana; Prado 85 esquina Virtudes; habitaciones magníficamente preparadas con agua corriente a $1; $1.50 y $2 diario; por mensualidades grandes rebajas; servicio inmejorable; baño agua fría y caliente a todas horas; elevador; a verlas y se convencerá: José Buria; Prado esquina Virtudes; Salón del Prado.
B4 33388 18 sep 17

B-5. Casas de Huéspedes.

HUESPEDES: LA Matancera, Reina 83, esquina a Manrique, alquilo ventiladas habitaciones vista a la calle; agua corriente; servicio. Casa de orden. Buena comida. Precios de lo más barato. Teléfono A-0238
B5 32670 14—20 Ag.

HUESPEDES
San Nicolás 82; segundo piso; se alquila una habitación muy fresca para matrimonio u hombres solos que sean de moralidad.
B5 33045 16 ag 20

LA MATANCERA: Reina 83, esquina a Manrique. Habitaciones amuebladas, con servicio; agua caliente; buena comida. Casa de orden. Precios especiales para matrimonio, y caballeros que estén por meses. Telf. A-0238
B5 33498 19—25 Ag.

NIAGARA HOUSE
Prado 47. Se alquilan habitaciones con y sin baño; instalación completa; frente a la brisa del mar. También servimos comida para quien le guste. Informa: Tomás Carballosa.
B5 33442 19—18 Sept.

ALQUILERES

B-6. Hoteles.

THE SAVOY

F y 15 Vedado Telf. F-6041.
Situado en un lugar alto del Vedado, con fácil y frecuente comunicación con la ciudad y repartos. Expuesto a la brisa, con la vista al mar, rodeado de jardines iluminados de noche, y con 600 metros de hermosos portales. Tan amplio, que los huéspedes pueden aislarse o reunirse con sus amistades en los espaciosos salones, según deseen, ventaja que no le ofrece ninguna de las modernas casas de apartamentos, donde se vive encerrado en sus habitaciones.
Las habitaciones, lujosamente amuebladas, tienen ventilación directa, closets y baño particular, con agua fría y caliente a todas horas.
El comedor de THE SAVOY es uno de los más hermosos y frescos de la Habana: las comidas son seleccionadas e incomparablemente preparadas; el servicio, en mesas separadas para cada familia, activo y competente.
PRECIOS MAS ECONOMICOS QUE NINGUN HOTEL DE LA MISMA CATEGORIA EN LA HABANA Y EL VEDADO. INCLUYENDO TRES EXCELENTES COMIDAS DIARIAS
ABRIL A DICIEMBRE 1930

Personas	Día	Semana	Mes
1: desde	$3.25	$18.20	$65.00
2: desde	$6.00	$33.60	$120.00

B-6 811 indf 1 ab

GRAN HOTEL
Teniente Rey y Zulueta. Alquílanse habitaciones con vista para la calle, incluyendo todos los servicios de comidas, desde $100 para matrimonios.
B6 3254 19—29 Ag.

HOTEL "REGENTE": habitaciones con servicio privado, desde 60 pesos para matrimonio con todo servicio. Teléfono U-5062.
B6 28526 23—22 Ag.

HOTEL SANTA FE, S. A.

Amistad 61 entre San Rafael y San José. Se alquilan habitaciones amuebladas; en punto céntrico; próximo a San Rafael; con o sin comida; precios de situación.
B6 30945 4 sep 3

HOTEL ASTOR

Bajo nueva administración San Miguel y Amistad. Habitaciones con baño privado y todo servicio para una persona desde $50.00 al mes; con comida desde $75.00; para dos personas, desde $110 al mes.
Ind. 25 May.

HOTEL BILBAO
De Julio Gutiérrez; antiguo propietario del Palacio de la Mortera; Prado y Neptuno; amplias y ventiladas habitaciones a Prado y Neptuno; San Miguel y Consulado; agua fría y caliente; elevador permanente; situación céntrica; a media cuadra del parque Central; precios económicos; moralidad absoluta; cocina española y criolla; se admiten abonados al comedor; jueves, bacalao a la vizcaína; domingos, olla española; Neptuno 5; teléfono A-9041.
B6 32423 12 ag 20

GRAN hotel "Colón", Villegas 110, cinco pisos, elevador a todas horas, ventilado y cómodo como ninguno. Habitaciones con servicio privado, de $20 a $40 mensuales. Diario, de $1 a $2. Almuerzo, 50; comida, 50 centavos. Telf. M-6674.
B6 31560 7 sep 6

HOTEL LINDBERGH
Animas 58; frescas y ventiladas habitaciones, agua fría y caliente, servicio privado, higiene y moralidad. Desde 15 a 35 pesos. English spoken.
B6 30551 2 sept 1

ARRENDAMIENTOS

SE TRASPASA, por embarcar, el arriendo de la casa de vecindad de Economía número 18. Paga poco alquiler. Todo por poco dinero. Informan: en la misma.
W 33300 18—21 Ag.

DOY EN arrendamiento, finca de 1 y media caballería, en la Víbora, propia para el cultivo de frutos menores o vaquería. F-5268.
W 33521 19—24 Ag.

SE SOLICITAN

S-1. Criadas y Criados.

CRIADA de mano; española; sin melena; que sepa algo de costura; $20; Tejadillo 10; primer piso; altos; después de las ocho.
S1 33208 17 ag 20

SE SOLICITA una criada para cuartos y coser; sueldo, $20; uniformes y ropa limpia; que tenga referencias; presentarse Bella Vista y Segunda; tres cuadras después del paradero de Havana Central; Víbora.
S1 33321 18 agos 21

SE SOLICITA una criada que sepa cocinar; tenga referencias. 23 número 261, altos, Vedado.
S1 33270 18—21 Ag.

S-2. Cocineras y Cocineros.

SE SOLICITA una señora de mediana edad para cocinar y limpiar para corta familia; sueldo, $25; Carlos Tercero número 277; altos.
S2 33370 18 ag 21

SE SOLICITA un cocinero o cocinera repostera; tiene que limpiar la cocina y repostería; dormir en la colocación y dar referencias; sin estos requisitos que no se presente; sueldo, 25 pesos; 11 número 14 entre K y L; Vedado. S2 33314 18 ag 21

SE SOLICITA una cocinera en Estrada Palma 14, Víbora. Tiene que dormir en la casa.
S2 33311 18—21 Ag.

S-11 Agentes y Socios.

SE SOLICITA encargado con referencias para casa de vecindad. Informan: Juan Delgado y Santa Catalina, altos de la bodega. Reparto Mendoza. Después de las 8 p.m.
S11 33236 18—23 Ag

SE SOLICITA socio con capital de 3 a 5 mil pesos para negocio de comisiones. Dirigirse a M. Suárez, Apartado 634. S11 33212 18—21 Ag

AGENTES: SE solicita personal competente para vender artículo de gran necesidad. Sus condiciones como agente, le garantizarán una buena entrada. Comisión. Informes: en Neptuno 213. S11 33050 16—24 Ag

SE SOLICITA persona con unos diez mil pesos para emprender venta de artículo de primera necesidad y enorme consumo, que puede dejar de un mil a dos mil pesos mensuales libres de todo gasto. El anunciante tiene muchos años de experiencia en el negocio, y lo trabajaría a comisión sobre la venta. Puede dar las más altas referencias y también fianza de primer orden. Dirigirse al señor propietario del Apartado 1924, Habana. (No se trata con intermediarios).
S11 33102-3 16 ag 20

SE SOLICITA una sirvienta para ayudar a los quehaceres de una casa pequeña, en Pasaje Crechería número 21, Vedado.
S11 33535 19—22 Ag

SE SOLICITAN

SOLICITAMOS PERSONAL activo, bien relacionado para representar compañía americana muy acreditada. Demostrando actividades, ganará $150 mensuales. Informan: Muralla 98-401.
S11 33484 19—21 Ag.

S-12. Solicitudes Varias.

SOLICITO PERSONA que arriende una casa en la Habana para alquilar habitaciones, u otro negocio. Informes: 23 número 268, altos, entre D y F. S12 32997 16—20 Ag.

SE OFRECEN

O-1. Criadas y Criados.

SE DESEA colocar una joven española de criada de cuartos o de mano y manejadora; con referencias de la casa en donde ha trabajado; teléfono U-5088; Salud 162; bajos.
O1 33133 17 ag 20

DESEA colocarse joven española para criada de mano o para todo si es matrimonio solo y si es matrimonio americano mejor; entiende un poco el inglés; estuvo cuatro años en los Estados Unidos; es cumplidora; lleva tiempo en el país; tiene buenas referencias; teléfono F 4771; pregunten por Florinda.
O1 33146 17 ag 20

SE DESEA colocar una joven española de criada de cuartos o de comedor; sabe servir a la rusa; planchar ropa fina y entiende de costura; muy buenas referencias; teléfono F-6406.
O1 33143 17 ag 20

SE OFRECE una muchacha para cuartos; sabe trabajar; tiene referencias; menos de $25 no se moleste; Salud 231 D. O1 33369 18 ag 20

SE DESEA colocar una señora por horas. Tiene buenas referencias. Teléfono M-8645.
O1 33258 18—20 Ag.

JOVEN española desea colocarse de criada de mano o sea para corta familia para cocinar y limpiar; tiene referencias; informan, Chávez número 28; altos; teléfono U-4255.
O1 33405 18 ag 20

SE DESEA colocar una muchacha española para cuartos o criada de mano; tiene referencias; teléfono A-1269; San Miguel número 51.
O1 33407 18 ag 20

DESEA colocarse joven española para cuartos o comedor; es fina; trabajadora; lleva tiempo en el país; es formal; teléfono M-6346; tiene referencias. O1 33408 18 ag 20

DESEA colocarse una joven española de criada de cuartos; tiene referencias; informan, F-4855.
O1 33409 18 ag 20

SE DESEA colocar una joven española para criada de comedor; tiene buenas referencias; no le importa salir a las afueras; M-9578.
O1 33401 18 ag 20

SE OFRECE un joven japonés para criado de mano; habla español perfectamente; sabe servir bien la mesa; teléfono M-9578.
O1 33402 18 ag 20

SE DESEA colocar una muchacha española de criada de mano o manejadora; tiene buenas referencias de las casas donde trabajó; llame al A-0502. O1 33360 18 ag 21

SE DESEA colocar joven española de criada de mano o manejadora; lleva tiempo en el país y tiene referencias; también se coloca una señora por horas; U-7010.
O1 33411 18 ag 20

SE OFRECE española de criada de mano; lleva tiempo en el país; es de mediana edad y tiene referencias; informan, F-4703.
O1 33328 18 ag 20

DE CRIADA de mano desea colocarse una muchacha española; lleva tiempo en el país y tiene referencias; informan, teléfono F-6203.
O1 33327 18 ag 21

CRIADO de color desea colocarse como sirviente de caballero; informan, teléfono A-6450.
O1 33331 18 ag 20

DESEA colocarse una joven española de criada de mano; entiende un poco de cocina y tiene referencias; F-4975. O1 33333 18 ag 20

DESEA colocarse una muchacha española de criada de mano y entiende de cocina; lleva poco tiempo en el país; informan, F-4441.
O1 33319 18 ag 20

SE DESEA colocar una joven española para criada de cuartos y coser; tiene buenas referencias y es muy seria; desea casa de moralidad; llame teléfono A-8587.
O1 33322 18 ag 21

DESEA COLOCARSE una muchacha española para los quehaceres de un matrimonio. Tiene buenas referencias. Informan: Teléfono I-7808.
O1 33320 18—21 Ag.

SE DESEA colocar una joven española para criada de manos o manejadora. Sabe cumplir bien y tiene buenas referencias. Llame al Telf. M-3457.
O1 33278 18—21 Ag.

SE OFRECE criada de manos, española, lo mismo de cuartos que de comedor. Es muy trabajadora. Tiene buenas referencias. No tiene pretensiones. Teléfono A-3343.
O1 33326 18—20 Ag.

SE OFRECE una joven cubana, blanca, para criada o manejadora. Sabe cumplir con su obligación. Es seria y formal. No duerme en el acomodo. F-4427. O1 4390C 18—20 Ag.

SE OFRECE una joven española para cuartos o manejadora; tiene buenas referencias; informan, teléfono U-6611.
O1 33355 18 ag 20

SE DESEA colocar una joven española para el comedor o para cuartos; sabe coser un poco y zurcir bien; o de manejadora; tiene referencias de lo que se las pidan; Telf. F-6095.
O1 33418 18 ag 20

DESEA colocarse joven española de criada de mano o manejadora; lleva poco tiempo en el país; tiene quien la garantice; informan, Real 69; Puentes Grandes; teléfono FO-1072.
O1 33431 18 ag 20

SE DESEA colocar una joven española para criada de mano; cuartos o manejadora; tiene referencias; teléfono M-3217. O1 33305 18 ag 21

CRIADO español muy práctico; con buenas referencias de casas conocidas; teléfono A-4994.
O1 33437 18 ag 20

DESEA colocarse una joven española para criada de mano o de manejadora; en la misma una para cocinar y limpiar corta familia; tiene buenas referencias; teléfono A-6923.
O1 33436 18 ag 20

JOVEN española desea colocarse para habitaciones y coser; tiene muy buenas referencias; no le importa el campo; teléfono F-3916.
O1 33421 18 ag 20

SE OFRECE muchacha fina española a buena familia para cuartos y coser; ha estado en buenas casas y está muy práctica en el servicio fino y sabe planchar bien; Telf. A-5985.
O1 33395 18 ag 21

SE DESEA colocar un joven español de criado; sabe cumplir con su obligación; tiene buenas referencias; informan, F-6068.
O1 33336 18 ag 21

SE DESEA colocar una joven española para criada de manos o manejadora. Sabe cumplir con su obligación. Tiene referencias. Telf. M-4107.
O1 33249 18—21 Ag.

SE DESEA colocar joven española para criada de cuartos o de manos. Es seria y trabajadora. Lleva tiempo en el país. Informan: Telf. F-1140.
O1 33250 18 ag 20

SE OFRECEN

DESEA COLOCARSE una muchacha española de criada de manos o manejadora o de cuartos. Entiende algo de cocina. Teléfono F-1839.
O1 33494 19—21 Ag

DESEA COLOCARSE una señora de mediana edad, peninsular, para cuartos o cuidar señora. Tiene buenas referencias. Teléfono I-7396.
O1 33520 19—22 Ag.

SE OFRECE criado de mano; español; conoce el servicio a la rusa y planchar ropa de caballero; no tiene pretensiones; A-9577.
O1 33335 18 ag 20

SE OFRECE joven español buen criado de manos, con recomendación de buenas casas. Lo mismo para segundo criado. Sabe fregar máquinas, jardinero, etc. Teléfono A-4792.
O1 33525 19—21 Ag.

DESEA COLOCARSE una joven española para cuartos. Lleva tiempo en el país y tiene referencias de la casa que sirvió. Informa: en Luz núm. 52. Teléfono M-5246.
O1 33529 19—23Ag.

DESEA colocarse una joven española para criada de cuarto o comedor; sabe servir a la rusa; informan, calle 15 entre 12 y 14; Reparto Almendares; teléfono FO-2635.
O1 33415 18 ag 20

DESEA colocarse un joven español de criado de mano; es práctico en el servicio y tiene referencias; teléfono FO-2508.
O1 33393 18 ag 20

SE DESEA colocar una joven española para cuartos o comedor o manejadora; tiene referencias; teléfono F-2375. O1 33364 18 ag 21

JOVEN española desea colocarse de criada en casa de moralidad; sabe cumplir con su obligación; teléfono M-5612; Cerro número 343.
O1 33359 18 ag 20

SE DESEA colocar una española de mediana edad para criada de manos o manejadora. No le importa ir al campo. Informan: en Amargura 54. Teléfono A-5269.
O1 33263 18J21 Ag.

SE OFRECE un criado fino, de buena presencia, para casa particular. Tiene muy buenas referencias de la casa donde estuvo. No le importa ir a las afueras. Cerro 521. Telf. A-4977.
O1 33255 18—21 Ag

SE OFRECE joven del país de criada de manos. Desea el vedado. Está dispuesta a ir al campo. FO-1458.
O1 33256 18—20 Ag.

PARA CUARTOS y coser, o limpieza por horas, se ofrece una muchacha cumplidora y formal. Informes: Teléfono M-5390.
O1 33246 18—20 Ag

JOVEN ESPAÑOL desea colocarse de criado de manos o portero. Tiene muy buenas referencias de las mejores casas de la Habana. Es honrado y cumplidor. A-5053.
O1 33217 18—20 Ag.

JOVEN JAPONES desea colocarse en casa particular, buen criado de manos. Es muy serio y trabajador. Informan: Telf. A-9814. A. Sima.
O1 33014 16—20 Ag.

UNA JOVEN española desea colocarse de criada de cuartos o de comedor; sabe desempeñar su obligación y tiene referencias; llamen a Carmen; M-5895.
O1 33189 17 ag 21

O-2. Cocineras y Cocineros

DESEA colocarse una joven experta cocinera y repostería; de color; no del país; hacer todo en casa de corta familia americana o cubana; muy cumplidora; tiene recomendación; dormir fuera; llamar F-3834.
O2 33149 17 ag 20

COCINERO y repostero asiático desea colocarse en casa particular; cocina bien a la criolla; española y americana y francesa; tiene buenas recomendaciones; informan, Zanja 33; M-5237; preguntar por José.
O2 33138 17 ag 21

DESEA COLOCARSE una buena cocinera del país; ayuda a la limpieza; no duerme en la colocación y no saca comida. M-5554. También una criada.
O2 33303 18—20 Ag.

SE OFRECE cocinera repostera con referencias. Duerme en la colocación. En la misma, otra que cocina y limpia. No duerme. No saca comida. M-5241.
O2 33243 18—20 Ag.

SE OFRECE buena cocinera repostera, de mediana edad. Tiene buenas referencias. Reina 19, altos. Dpto 24.
O2 33244 18—20 Ag

COCINERO JOVEN, español, repostero, desea casa particular o de comercio. Tiene referencias. Y en la misma también un joven para criado; sin pretensiones. Llamen al Teléfono A-6428. Dejen aviso.
O2 33233 18—20 Ag.

DESEA COLOCARSE una joven de color para cocinar o manejar un niño. Teléfono A-7722.
O2 33220 18—20 Ag.

SE OFRECE una española para el servicio de corta familia o para cocinera. Tiene referencias. Sabe cumplir con su obligación. Duerme fuera. Teléfono M-4793.
O2 33216 18—20 Ag.

UNA SEÑORA de color desea colocarse para cocinar. No duerme en la colocación. Informan: Telf. U-7407.
O2 33277 18—21 Ag.

DESEA COLOCARSE una señora inglesa para cocinera repostera. Tiene referencias. Informan: M-4580.
O2 33271 18—20 Ag.

DESEA COLOCARSE señora española para cocinar y ayudar a la limpieza. Cocina a la criolla y la española. Tiene buenas referencias. Telf. M-7508. O2 33290 18—20 Ag

DESEA colocarse una muchacha española para cocinar y limpiar para un matrimonio solo o para corta familia; cocina bien y tiene buenas referencias; teléfono A-6084.
O2 23400 18 ag 20

COCINERA y repostera desea colocarse una castellana mediana edad en casa particular; es honrada y sabe trabajar; no duerme en la colocación; informan, Manrique 31 B; altos; teléfono A-5489.
O2 33413 18 ag 20

SE OFRECE un buen cocinero chino; cocina española y criolla; sabe de repostería; tiene muy buenas referencias; M-9578.
O2 33403 18 ag 20

SE DESEA colocar una buena cocinera y repostera; duerme afuera; tiene buenas referencias; teléfono M-9783. O2 33356 18 ag 20

PENINSULAR mediana edad; se ofrece para cocinar; sabe algo de repostería; tiene informes; no duerme en la colocación; teléfono U-6750.
O2 33363 18 ag 20

UNA ESPAÑOLA desea colocarse para cocinar y limpiar no le importa ir para el campo; llamen por María; M-5895. O2 33368 18 ag 20

COCINERA joven; española; desea colocarse en comercio; almacén; casa de huéspedes o particular; no le importa trabajar; F-6207; tiene buenas referencias.
O2 33392 18 ag 20

UN COCINERO fino, repostero, asiático, desea colocarse en casa particular. Cocina perfectamente a la criolla, española y francesa. Muy limpio y formal. Sabe cumplir con u obligación y tiene buenas referencias. Teléfono U-7069. O2 33514 19—22 Ag.

SE OFRECE buen cocinero dulcero y repostero, español. Cocina criolla española y francesa. Helados y pastelería. Muy limpio. Hombre solo. Agradable sazón. Sale al campo. Telf M-4205. O2 33505 19—21 Ag

SE DESEA colocar un cocinero camagüeyano, repostero; con 20 años de práctica en ésta. Bien sea huéspedes, particular o establecimiento. Informan: Teléfono M-4257.
O2 33469 19—22 Ag.

SE OFRECE una muchacha de color para cocinar o limpiar o para manejar. Tiene referencias. Telf. X-2298.
O2 33459 19—24 Ag.

UNA SEÑORA española, mediana edad, desea colocarse para cocinar o limpiar en cocina corriente. F-5778.
O2 33522 19—21 Ag.

SE OFRECEN

COCINERO español se ofrece para casa particular o comercio; cocina a la criolla y española y francesa; práctico en repostería y pastelería; helados de todas clases; A-6428.
O2 33428 18 ag 20

UNA MUCHACHA española desea colocarse para cocinar y limpiar a corta familia o para criada de mano; tiene buenas referencias; informan, teléfono A-6535.
O2 33425 18 ag 20

COCINERA ESPAÑOLA desea colocarse en casa de moralidad. Cocina a la española, criolla y francesa y americana. Es repostera. No molestar por menos de 25 pesos. Tiene referencias. Informan: FO-2674.
O2 33221 18—21 Ag.

SE DESEA colocar una señora de color de mediana edad de cocinera del campo; informan, F-4441.
O2 33318 18 ag 20

DESEA colocarse una cocinera española; si es corta familia para todos los quehaceres; tiene referencias; M-4380. O2 33429 18 ag 20

COCINERAS; desean colocarse dos; una es repostera; la otra no le importa hacer alguna limpieza; tienen referencias; informan, Telf. U-4669. Aurora.
O2 33334 18 ag 20

SE OFRECE un joven español formal y de toda confianza, con buenas recomendaciones. para ayudante de cocina, criado de manos, comercio o cualquier trabajo análogo. No tiene grandes pretensiones. Informan: Teléfonos A-6637 y F-4668.
O2 33265 18—21 Ag.

SE DESEA colocar una española de mediana edad de cocinera; si es matrimonio solo cocina y limpia; no duerme en la colocación; teléfono A-3481.
O2 33137 17 ag 20

COCINERA española; joven; se ofrece; sabe su oficio; ayuda a los quehaceres; vive Habana 85; carnicería; teléfono M-8327.
O2 33199 17 ag 20

SE DESEA colocar una española para cocinar y limpiar corta familia; desea casa de moralidad; informan al teléfono F-4177.
O2 33190 17 agos 21

PARA criada de mano desea colocarse una española de mediana edad; sabe cocinar bien y tiene referencias; informan, San Pedro número 6; teléfono A-5394.
O2 33203 17 ag 20

O-3. Manejadoras.

ENGLISH SPEAKING girl wish position as nurse are general work have reference. Call F-1244.
O3 33272 18—21 Ag

JOVEN ESPAÑOLA desea colocarse de manejadora o criada de manos. Teléfono F-5044.
O3 33231 18—21 Ag

DESEA colocarse una señora española de mediana edad de manejadora; es cariñosa con los niños; tiene buenas referencias; informes, F-4855.
O3 33410 18 ag 20

SE D.SSA colocar una buena cocinera de color, joven. No duerme en la colocación. Informan: Telf. A-9467.
O2 33488 19—22 Ag.

DESEA colocarse una señora española de mediana edad para manejadora o criada de mano o para cocinar y limpiar para corta familia; teléfono F-6028.
O3 33332 18 ag 21

O-6 Choferes

SE OFRECE un chofer con práctica en el manejo de toda clase de automóviles; con buenas referencias. Preguntar por Paco. Blanco 16 (garage) Teléfono M-2424.
O6 33235 18—21 Ag.

CHOFER: SE ofrece con innumerables referencias. Asilo María Jaén, FO-1635. Núñez.
O6 33470 19—21 Ag.

CHOFER ESPAÑOL desea colocarse en casa particular; con largos años de experiencia y experto en mecánica y automóviles de todas marcas. Tiene excelentes referencias de familias distinguidas. Informes: Telf. U-6927.
O6 33454 19—22 Ag.

DESEA COLOCARSE un chofer de color; con muy buenas recomendaciones y quince años de práctica. Informes: Teléfono F-4376.
O6 33530 19—22 Ag

ESPAÑOL DE mediana edad desea colocarse de chofer en casa particular o comercio. Maneja toda clase de máquinas. Tiene buenas recomendaciones. No tiene pretensiones. Entiende de un poquito de jardinero. U-6837
O6 33253 18—20 Ag.

UN MATRIMONIO español desea colocarse; él para chofer; ella para cocinar o limpiar; tenemos referencias; teléfono I-5719.
O6 33282 18 ag 21

DESEA colocarse un chofer español; de comercio o particular; con referencias; teléfono FO-1953.
O6 33324 18 ag 21

CHOFER CON ocho años de práctica; sin pretensiones de mucho sueldo; con referencias. Entiende mecánica y maneja toda clase de carros. Teléfono A-8965. O6 33274 18—20 Ag.

DESEA COLOCARSE chofer español 34 años; 16 de mecánico. Sueldo mínimo, $70 mensuales; repara las máquinas en la casa. Telf. M-9247.
O6 32979 16 Ag 22

O-7. Costureras, modistas y sombreras

MODISTA hace vestidos de holán y voile desde $1.20; de seda desde $2.00; de niña, 50 centavos; Corrales número 76; teléfono A-5713.
O7 33182 17 ag 23

MUCHACHA de muy buenas condiciones; joven; española; desea trabajar en casa de buena familia como criada de cuartos o de comedor; tiene muy buenas recomendaciones; F-4470.
O7 33396 18 ag 21

JOVEN RECIEN llegada de España, modista. Sabe coser de todo y ropa de hombre. Se ofrece: Cuba 59, altos. M-4349 O7 33281 18—20 Ag.

SE OFRECE una joven de color para coser; no tiene inconveniente limpiar cuartos; es seria; trabajadora; no duerme en el acomodo; FO-2694; F-4427.
O7 4393C 18 ag 20

SE OFRECE muchacha española; sabe bordar y coser; desea casa de moralidad; teléfono M-2372.
O7 33417 18 ag 20

MODISTA CON mucha práctica en el corte, entalle vestidos. De seda, $2; algodón $1.50. Vende moldes de todas clases. Hace bordados a máquina. Teléfono I-7598.
O7 33481 19—22 Ag.

O-8 Lavanderas.

DOS LAVANDERAS desean encontrar ropa para lavar; una para lavar fuera y otra para lavar en la casa. Y una muchacha para manejar o limpiar. F-6107. O8 33214 18—21 Ag.

SE DESEA colocar un lavandero chino en casa particular u hotel. Lava y plancha muy bien toda clase de ropa. Informan: Telf. U-9704.
O8 33268 18—21 Ag.

DESEA COLOCARSE una señora de color para lavar ropa fina de señora. Teléfono A-5923.
O8 33269 18—21 Ag

PARA tintorería se desea colocar un joven español de lavandero; informan, M-4706.
O8 33308 18 ag 20

O-10. Oficinistas.

JOVEN competente; con amplios conocimientos del inglés y trabajos de oficina; activo y cumplidor; ofrece sus servicios al comercio o compañías; puede aportar referencias; sin pretensiones; teléfono F-2739.
O10 33317 18 ag 21

SE COMPRAN

SEÑORITA MECANOGRAFA, sin pretensiones de sueldo, desea trabajar. Informan: al M-2929.
O10 33286 18—21 Ag.

SE DESEA colocar un experto mecanógrafo con mucha práctica y mucha rapidez. Tiene buenas recomendaciones. Sueldo, sin pretensiones. Teléfono U-6340.
O10 33285 18—23 Ag.

O-12. Ofertas Varias.

UN JOVEN farmacéutico solicita regencia activa o pasiva; también para el campo. Informes: Neptuno 255, altos. O12 32927 15 ag 30

HOMBRE joven desea colocarse para cualquier trabajo de limpieza o sereno; portero; es práctico en todo; también entiende de mecánica; electricidad y carpintería; no tiene pretensiones; informa. Ramón; teléfono A-3318. O12 33153 17 ag 25

JAPONES; estudió agricultor en academia; también entiende avicultura; desea trabajar en alguna finca; tiene recomendación; O'Reilly 102; A-6931.
O12 33120 16 ag 20

DESEA colocarse un jovencito de color; de 14 años; para limpieza y mandados en casa particular; lo garantiza su padre; teléfono X-2829.
O12 33361 18 ag 21

SE SOLICITA casa particular para fregarle su automóvil por $7.50 al mes; le garantizo una atención esmerada en su propio domicilio; X-2829. O12 33362 18 ag 24

ENGLISH SPEAKING yirl seacks position as maid or general help, good american cook call Eda F-5291.
O12 33518 19—22 Ag.

AGENCIAS DE COLOCACIONES

LA MATANCERA

A-7740. Sirve rápidamente cocineras, criadas, toda clase de servidumbre y empleados de ambos sexos con referencias; calle Sol 103, servicio permanente a todas horas.
X 29413 2 sept 1

LA PURISIMA: M-5554. En el acto le servirá su cocinera o criada, del precio que pueda usted pagar. Sánchez, A-0339. X- 33304 18—22 Ag.

AGENCIA Villaverde: O'Reilly 13; teléfono A-2348; siempre cuenta con buen servicio de cocineros; criados; camareros y dependencia en todos giros; con buenas referencias
X 32593 13 ag 21

ca garantías. La Agencia Montalvo las tiene. Calle 17 esquina a F, Vedado. Teléfono F-4427.
X 4350C 4—3 Spt.

LAS MEJORES criadas; cocineras; manejadoras; etc.; con referencias y acostumbradas al servicio; tanto españolas como de color; las sirve con prontitud La Rápida; U-8221; Santiago 36 B.
X 32944 15 agos 22

SE COMPRAN

C-1. Casas.

COMPRO CASA de $90.000 a $130.000 en el Vedado o repartos. Jorge Govantes. San Juan de Dios 3. M-9595 A-5181. C1 32118 11—21 Ag.

COMPRO EN la Habana, casa antigua o moderna, deberá ser a precio de oportunidad; preferible esquina. Jorge Govantes. San Juan de Dios 3. Telfs. M-9595 o A-5181
C1 32125 11—26 Ag.

C-2. Solares.

TERRENITO: ALMENDARES, Sierra, compro uno pero barato. Pago contado enseguida. Deme precio escrito. Manuel Ricoy. San Miguel 16 (tintorería). También cambio casa buena Almendares.
C2 33248 18—21 Ag.

C-3. Fincas Rusticas.

COMPRO FINCA frente carretera Batabanó. No más 30 kilómetros Habana. De 3 a 7 caballerías y que tenga mucha agua, aunque no tenga buena casa. Negocio rápido. Trataré personalmente con dueño. Sr. Benítez. Lagunas 115 (altos) entrada por Belascoaín.
C3 33257 18—21 Ag.

C-5. Muebles y Prendas.

COMPRAMOS MUEBLES modernos de todas clases. Máquinas coser Singer, ovillo central. Máquinas de escribir. Burós; mamparas; divisiones cristal y baúles. Salud 3. A-6620.
C5 28912 25—24 Ag.

COMPRAMOS toda clase de muebles y máquinas de coser Singer; llámenos al teléfono U-2110; San Rafael 167. C5 33416 18 sep 3

LA ESTRELLA, de F. Rivera y Hno. Se compran muebles y se cambian; y tenemos un gran surtido de los mismos, que detallamos baratos. Angeles 32. Teléfono M-1940.
C5 30033 31—30 Ag.

C-6. Maquinarias.

COMPRAMOS, VENDEMOS maquinaria y herramientas; tornos, bombas y motores; concreteras, etc. A. Zulueta. F-1805 Avenida Menocal 52½.
C6 32858 15—23 Ag.

C-9 Utiles de Oficina

MUEBLES DE OFICINA
Compramos, a persona que quite su oficina, dos archivos acero tamaño legal; dos libreros y una máquina escribir. Informes: Teléfono M-2599 o Apartado 2434.
C9 32861 15—25 Ag.

C-12. Objetos Varios.

MARTINEZ: TELEFONO A-8330
Compro ropa usada; zapatos y todo objeto de vestir de caballeros. Monserrate y Teniente Rey Telf. A-8330.
C12 28367 1 agos 27

LIBRERIA MONSERRAT
Compro bibliotecas y libros. Voy a domicilio. No los venda revendedores; la Librería los paga mejor. Teléfono M-3980. Monserrate 135. José Cardoso. C12 33259 18—23 Ag.

SE DESEAN comprar dos vidrieras de calle, a precio razonable. Informan: 17 entre A y B (botica) Vedado. F-1589. C12 33227 18—23 Ag

SE VENDEN

V-1. Casas.

VENDO EN Almendares, preciosa casita con 3 cuartos; garage; dos patios; acera de sombra; solar completo; media cuadra tranvías. Poco contado; resto muchas facilidades. Informan: U-5928
V1 32586 13—22 Ag.

APROVECHE GANGA
Se venden dos casas de mampostería y azotea; pisos mosaico; acera sombra; esquina Calzada. Portal; sala; dos cuartos; buen baño; cocina; patio; gran sitio; mucha industria. Una: $2.700; otra $2.300. U-6151.
V1 33531 19—22 Ag

VENDO CASA local para bodega, dos mil pesos. $700 al contado; resto $30 mensuales; sin interés; en carretera. Buen vecindario. Barrio Calvario. Teléfono F-6002.
V1 33503 19—25 Ag.

SE VENDEN

GRAN RESIDENCIA
Vendo: calle 12. Ampliación Almendares, propia familia lujosa. Portal; sala; recibidor; gran comedor; pantry; cocina; cuarto criada; garage; etc. 14 mil pesos. Parte contado. No corredores. Está sin estrenar. FO-1969.
V1 33448 19—25 Ag.

VENDO REGALADA, linda casita ladrillo, hierro; nueva, Víbora, Pocito 64, frente brisa. Pago como quiera. Véame enseguida. Avellaneda entre Espadero y San Miguel, Víbora. Llerena. V1 33501 19—22 Ag.

PRECIO DE situación, se vende precioso chalet de dos plantas en el Reparto Mendoza, Víbora. con mil varas de terreno. Informes: Telf. I-3404.
V1 33466 19—21 Ag.

POR EMBARCAR, vendo una casa de madera nueva, con doble forro; pisos de mosaicos; servicios sanitarios completos. El solar mide 10—30. Es una verdadera ganga. Calle Auditor número 10, entre Mariano y Clavel, Cerro. V1 33453 19—22 Ag.

VENDO casa mil doscientos pesos contado; resto $25 mensuales; portal; sala; hall; dos habitaciones; cocina; hermoso patio; urge venta; se da barata; informan, Telf. U-7404.
V1 33389 18 ag 24

COMPRA O HIPOTECA
Compro casas chicas y medianas Habana y Vedado; facilito dinero en hipoteca; traiga escritura: Neptuno 208 bajos entre Oquendo y Soledad; U-1802. 12 a 9; Manuel Llenín.
V1 33373 18 agos 24

LIQUIDACION DE CASAS
Jesús del Monte; vendo calle Durege, $6,000; San Benigno, $5,800; Santos Suárez, $4,500; Santa Emilia $4200; Pocito $2.600; Colina, $2,800; Dolores, $4,500; Santa Amalia, 20 m. por 50 m. $5.000; tengo magníficas residencias de gran lujo que las vendo de 10 a 15,000 pesos; J. Llanes; Sitios número 42; teléfono M-2632.
V1 33399 18 ag 22

POR EMBARCAR vendo casa cerca línea Cerro; renta $60; precio, $3.500; teléfono I-3061.
V1 32460 12 agos 20

CASAS EN EL VEDADO
Chalet moderno, en Línea, tasado en $80.000. Ganga: $47.000.
Casa de esquina: 1.133 metros; seis habitaciones; garage Ganga: $30.000.
Chalet cerca de Paseo, esquina de fraile: 1.200 metros. Ganga: $32 metro terreno y fabricación.
Lote en 13 cerca de C, de 15 a 60 metros frente por 50 fondo Ganga: $17.50 el metro
Jorge Govantes. San Juan de Dios 3. M-9595 A-5181
V1 32123 11 sept 10

Frente al Colegio de "BELEN"
Se vende una casa acabada de construir, muy bien decorada y con todo confort; situada frente a la doble línea del tranvía de la Habana a Marianao y al Paradero "Rabel". Precio reducido y a pagar si se desea, con los alquileres.
SEGUNDO GARCIA TUÑON
Cuba número 81, altos
Teléfono A-4005
V1 31844 9—26 Ag.

SE VENDE una casa compuesta de sala; saleta; tres cuartos; baño intercalado; patio central; pasillo; traspatio con árboles. Velarde 28, entre Churruca y Primelles
V1 32974 16—20 Ag.

REPARTO Almendares; vendo muy barata; preciosa casa recién terminada; frente línea tranvías; jardín; portal; sala; saleta; 3|4; baño; garage; etc.; facilidades de pago; Quesada; F-5584.
V1 33036 16 ag 20

VENDO Víbora esquina con bodega y casita anexa; sitio de Porvenir; Antonio San Miguel y Gelabert; frente al parque Emilia Córdova; precio, véala; si le interesa llame al dueño; teléfono X-1845; que con seguridad nos entendemos. V1 33430 18 ag 21

VERDADERA ganga; vendo magnífica esquina; una cuadra Galiano, de Neptuno al mar; mide 300 metros; dos plantas; renta $280; precio, $32.000. Propietario. Neptuno 261; bajos.
V1 33394 18 ag 21

VEDADO: OPORTUNIDAD
Gran casa: brisa, techos monolíticos. Seis habitaciones, dos baños intercalados, dos habitaciones criados, garage. $15.500. Sólo $3.500 contado. Gerardo Mauriz: FO-7815.

VEDADO: CALLE "E" PROXIMO A 23
Bonita casa. Moderna. Jardín, portal, sala, comedor, tres habitaciones, baño intercalado, comedor, tres habitaciones, baño intercalado. $12.000 Otra, calle 2 próxima a 23, $11.000. Gerardo Mauriz. FO-7815.

VEDADO: CHALET PARTE ALTA
Próximo al Parque Medina. 15 metros frente. Sala, vestíbulo, comedor, saleta, cuatro habitaciones, garage. $17.500. Gerardo Mauriz. FO-7815.

CALLE 23: GANGA: $18.500
Dos plantas independientes. Sala, saleta, hall, comedor, cuatro habitaciones, cuartos criados. Gerardo Mauriz. FO7815.
V1 32841 15—20 Ag.

SE VENDE en $2.500; resto a pagar con alquileres; un magnífico chalet estilo Renacimiento español; con las comodidades más exigentes; a dos cuadras colegio Belén; informan, FO-3365. V1 33114 16 ag 23

VENDO ESQUINA con bodega y cuatro casas; buena fabricación. Me urge la venta. Las quemo $7.000. Me costaron el doble. Rentan $80. Monte y Cárdenas. Café Cuenya.
V1 33240 18—2 Sept

VERDADERA GANGA
Vendo en lo mejor del Reparto Lawton Batista, una fabricación de mampostería, donde llevo gastado 4.300 pesos, y por no poder seguir pagando a la compañía, la doy en $1.800 dos casitas; sólo le faltan los pisos, y una tiene las paredes. Informan: Calzada de Güines 153, Reparto Rosalía. Teléfono X-1636.
V1 33222 18—21 Ag

SANTOS SUAREZ
Vendo una regia casa de esquina, en una gran Avenida; moderna. Consta de jardín; portal; sala; saleta corrida; 3 cuartos; baño intercalado completo; comedor; cocina; cuarto y servicio de criados. Entrada para auto. Es de citarón y techos monolíticos. Véala hoy. Precio: 6,500. Se dan facilidades. Informes: en Cuba 31. Villamarín y Vallongo. A-7150.
V1 33250 18—21 Ag

ANUNCIESE EN EL Diario de la Marina

SE VENDEN

SE VENDE una casa en la Víbora; calle de Santa Catalina entre Buenaventura y San Lázaro, de una planta; frente de cantería; fabricación de primera. Hall al centro; pasillos; entrada al garage; azotea; portal; recibidor; comedor; cuatro cuartos; cocina; patio cementado; lavabos en los cuartos; con un cuarto de criados al fondo. Doce metros de frente por veintidós metros sesenta y seis centímetros de fondo. Informes: Telf. X-1545.
V1 32672 14—22 Ag.

REPARTO ALMENDARES
(Nicanor del Campo)
VAYA A VERLA ANTES DE HACER SU COMENTARIO
Acabada de construir
Se vende esta casa; Calle 13 entre 10 y 12; con muchas comunicaciones. Punto muy céntrico. Para familia de gusto. Aproveche esta oportunidad. Compuesta de sala; recibidor; comedor estilo árabe; tres habitaciones; pantry; baño intercalado; garage con dos habitaciones y servicios sanitarios. Capacidad para cuatro máquinas y espacio para jugar niños. Han ofrecido renta hasta $85. Se vende en $12.000; con grandes comodidades de pagos. Informes: Max Borges, Ayesterán y Domínguez. Sra. de Osuna, frente a la casa.
V1 32870 15—20 Ag.

OFERTA SENSACIONAL DE CASAS EN EL VEDADO SOLO POR ESTA SEMANA
Calle 8 esquina moderna dos plantas, 504 metros, en $28,500; calle 13 chalet de centro, moderno, dos plantas, en $16.000; calle 11 casa moderna, de centro, en $12.500; calle J casa 7/4, dos garages, solar completo, en $25000; calle 19 casa moderna dos plantas independientes, en $18.500; calle 19, chalet dos plantas, 6|4; dos lujosos baños, garage 2 máquinas, en $31.000; calle H casa esquina, moderna, dos plantas independientes en $28.500; calle 6 esquina, moderna, 2 plantas independientes, en $32,000; calle 17, casa moderna 2 plantas independientes con 5/4 cada planta en $3,000 y reconocer $11,000 al 8 o|o; calle 23 casa moderna, dos plantas independientes con 4|4 cada planta, en 23,000; calle 17, gran palacete moderno de 2 plantas en $60,000; en todas estas propiedades doy facilidades de pago; informes directos. J. P. Quintana; Chacón 23, bajos; Telfs. M-7730, FO-2188.
V1 33365 18 ag 20

VENDO HERMOSA casa céntrica, sólida, toda azotea; sin deudas ni líos. Ideal para vivirla su propietario. Muy barata; dueño, I-5322.
V1 33055 16—25 Ag.

V-2. Solares

¡MAGNIFICA OPORTUNIDAD! EN 23, VEDADO
Le vendo de $10 a $13 vara, la medida que usted solicite. También en las calles 20, 21, 22, 24 y 26, con grandes facilidades de pago. Informa, su dueño: Dr. Aranda y M. Sañudo. Mercaderes 9, Dpto. 3, de 10 a 12 a.m. Teléfono M-6173
V-2 E-223 indf 26 en

—PLAYA DE MARIANAO
Solares a largo plazo pagando solamente los intereses y nada de contado si usted fabrica

PRECIOS MODICOS

J. TORGA
AMARGURA 1, ALTOS
TELF. M-9523
DE 2 a 6 P. M.
1601 vence 24 Ag.

VENDEMOS PARCELA de 12x12.65 metros; brisa; frente parque en la Habana. Precio de oportunidad. Lluria y Estrada, Aguiar 71. Dptos. 201 y 202. Teléfono A-7656.
V2 33517 19—29 Ag.

MIRAMAR: SOLAR de centro, brisa, calle ancha, contiguo a la Quinta Avenida. Precio de oportunidad Lluria y Estrala, Ayuiar 71. Dptos. 201 f 202. Teléfono A-7656.
V2 33516 19—29 Ag.

SE VENDE un solar en Marqués González 68, de 5x20, a plazos. Informan: F-5912. García.
V2 31104 5—20 Ag.

MAGNIFICA ESQUINA
Se vende: Calle 8 número 6, esquina a Quinta, Vedado. Mide 1.133 metros. Facilidades de pago. Informa: J. Rey, Monserrate 89, de 12 a 1.30.
V2 33284 18—24 Ag.

PARA MAESTROS DE OBRAS
Loma del Mazo, $3 vara, Carmen y Saco; cerca Colegio Champagnat. Aceras, buena calle, llano; vista magnífica. Facilidades pago. Escritura gratis. Notaría Sorzano. Cuba 49, de 4 a 5. V2 32763 14—21 Ag.

SE VENDEN al contado juntos o separados dos solares a la brisa en A entre 10 y 12; Almendares; de 10 x 47 en $1,750 cada uno; también se cambian por finca rústica cerca de la Habana; informes, F-4272.
V2 33348 18 ag 23

REPARTO Santa Amalia; vendo en mil pesos terreno que mide 7.44 por 33; calle Miguel entre Gonzalo y Calzada; Víbora; trato directo con dueña; F-1406.
V2 31605 7 agos 22

SOLAR EN Regla: Horrorosa ganga: 1.250 varas esquina a $1.60 la vara; libre gravamen. Tiene luz, teléfono y agua. Maceo esquina Bosch. Teléfonos F-2345 y U-5240. Urge
V2 32898 15—20 Ag.

SOLARES EN GANGA
Vedado: en 13, cerca de C, de 15 a 60 metros frente, 50 fondo; ganga $17.50 metro.— En 17 y 12, 22.66 por 50: ganga, $24 metro.— Miramar, 8 entre Quinta y Séptima; ganga, $3.85 vara. Jorge Govantes, San Juan de Dios 3. Teléfonos M-9595 A-5181
V2 32120 11—21 Ag.

SE VENDE, en lo mejor de La Sierra, un solar calle 6 entre 5 y 7. Informan; carnicería
V2 32877 15—24 Ag.

SE VENDE un solar en San José número 19, Jesús del Monte. Mide 12 por 36 metros. Informan: en la bodega esquina a Remedios.
V2 33486 19—24 Ag.

V-3. Fincas Rústicas.

FINCA RUSTICA: Se vende una finca de una caballería y 58 cordeles, en Güira de Melena, con luz eléctrica y muchas siembras; arboleda y aves. Hace frente a carretera. Informan: en la Notaría de Arellano y Recio, Empedrado 16.
V3 31061 5—20 Ag.

SE VENDE o arrienda finquita en Arroyo Arenas. Informan U-3842.
V3 32231 11-26 agos

SE VENDE o se cambia por una casa en el Vedado; una finca muy buena; de 27 caballerías de tierra; tiene dos kilómetros de línea férrea y le cruza la Carretera Central; informan, F-3921.
V3 33352 18 ag 25

M.E.C.D. 2016

SE VENDEN

NUEVO REPARTO de finquitas rústicas, San Francisco de Paula, frente a la Carretera Central; 5 líneas de guaguas por la finca, a 5 cts. pasaje. Vendemos lotes grandes y pequeños, desde 30 centavos metro, a plazos, sin interés, propios para granjas, siembras y quintas de recreo. Aceptamos créditos hipotecarios en pago de terrenos. Bárcena y Rodríguez. Edificio Larrea 202. Teléfono A-7580.
V3 32773 14—24 Ag.

V-4. Establecimientos.

SE VENDE LA MEJOR CASA DE huéspedes de la Habana, con 56 habitaciones; con servicios privados. Paga poco alquiler y se vende barata. Informes: en Zenea 189, de 1 a 3.
V4 28527 23—22 Ag.

REGALO mi bodega a la primera oferta. Garantizo gran venta toda contado. Necesito embarcar estos días. Chino Rodríguez. Estévez 120.
V4 31171 5—5 Sept.

SE VENDE una carnicería: 5 y 6, La Sierra.
V4 32878 15—24 Ag.

GRAN VIDRIERA tabacos, quincalla, Billetes. Véndola por tener otro negocio. Buen contrato, fácil pago. Informan: Muralla 103, segundo piso. De 7 a 8 y de 12 a 2. S. Lizando.
V4 31437 7—22 Ag.

AVISO: SE vende una fonda en lo mejor de la Habana. Se da barata. Se dueño tiene otros negocios. Informa: Iglesias. Monte 10.
V4 31474 7—20 Ag.

SE VENDE una vidriera tabacos, cigarros y quincalla y billetes Lotería. Informan: en el café, San Lázaro y San Francisco. José Varera.
V4 32825 15—20 Ag.

VENDO dos bodegas; hago cambio por propiedad; lechería u otro negocio; doy dinero vuelto y lo admito; también vendo un solar; no corredores; informa, Saavedra; Factoría y Corrales; café.
V4 33054 16 ag 21

VENDO motor bomba Prat; casi nuevo; solamente tres meses uso; garantizo buen funcionamiento; informan, Compostela 27 entre Empedrado y Tejadillo.
V4 33065 16 ag 20

CAFE EN $700

Vendo café, fonda y dos mesas de billar dando 450 pesos contado. Contrato 5 años. Alquiler: 30 pesos mensuales. Tiene local para familia. Venta mensual: $1.000. Aproveche esta oportunidad. Monte y Cárdenas (café) Olegario García.
V4 33264 18—23 Ag.

VENDO lechería y salón de billares en la Habana: contrato 10 años; alquiler, $75; vende diario, $50; es uno de los mejores de la Habana por la situación que ocupa y se vende por el dueño tener que hacerse cargo de otro establecimiento; para más detalles, Monte y Cárdenas; café: Olegario García; café.
V4 33187 17 ag 22

BARBERIA: TENGO dos y vento barata una moderna; buen trabajo, módico alquiler y vivienda; situada en el mejor café. Informan: San Rafael Infanta; barbería, café.
V4 33445 19—22 Ag

SE VENDE una lechería por no poderla atender su dueño, por tener que ausentarse por asuntos familia. Aproveche esta oportunidad. Se garantiza buena venta diaria. Para informes: "Club Los 15", Pocito 30, de 9 a 11.
V4 33460 19—23 Ag'

V-5 Muebles y Prendas

MUEBLES BARATOS

Díaz y Chao. Gran rebaja de precios en nuestras existencias. Muebles de cuarto, comedor, sala y recibidor, finos y corrientes. Piezas sueltas, al contado y a plazos. Tomamos muebles a cambio. Neptuno 197, entre Belascoaín y Lucena. Telf. U-5154.
V5 31340 6—5 Sept.

ZAPATEROS

Una máquina Singer, tipo 16-35, para preparar, en perfecto estado. Se vende muy barata, en Salud 10, bajos. "La Iberia".
V5 33499 19—22 Ag.

SASTRES

Una máquina Singer en perfecto estado; siete maniquíes de muestra y una plancha eléctrica. Se vende todo barato, en Salud 10, bajos. "La Iberia".
V5 33500 19—22 Ag.

EL CEDRO, MUEBLES

Sueltos y en juegos, se liquidan en Galiano 123, entre Zanja y Barcelona. Hcemos encargos, cambios, arreglos y compramos de uso en buen estado. Teléfono A-7557.
V5 4397C 19—18 Ag

POR EMBARCAR, vendo barato, lujoso juego cuarto tres cuerpos; buró plano con silla y mesa para máquina escribir; dos libreros. Todo caoba. 23 esquina a 22, altos. Vedado.
V5 33480 19—25 Ag.

NO COMPRE MUEBLES

Sin antes ver nuestro surtido y hacer comparaciones. Le tomamos los suyos usados por nuevos y modernos y le damos facilidades en el pago. Facilitamos dinero sobre joyas y toda clase de objetos de valor. Casa Quintana, San José 87, casi esquina a Gervasio Teléfono U-7636.
V5 32774 14—13 Sept.

MUEBLES, BAULES y maletas de ocasión; joyas y ropa; todo baratísimo, por ser de procedencia de empeños vencidos. Suárez 17 y 19. Teléfono A-2487.
V5 32578 13—20 Ag.

JUEGOS CUARTOS seis piezas, esmaltados, varios colores, $20 fondo y $8 mensuales. Juegos cuarto, seis piezas, color nogal o caoba $20 fondo y $8 mensuales. Juegos cuartos, tres cuerpos, Arte Moderno, modelos originales. Juegos de sala barnizados o esmaltados del color que usted desee, $15 fondo y $7 mensuales. Juegos recibidor caoba, varios estilos, $15 fondo y $7 mensuales. Juegos comedor Renacimiento, Adams, y toda clases de piezas sueltas. Visítenos y compare precios y calidad. "La Eminencia" Neptuno 188, entre Gervasio y Belascoaín. Teléfono U-5427.
V5 4341C 31—30 Ag.

SE VENDEN

SE VENDE barato un fino juego de sala, con su juego de forros nuevos. Bruno Zayas número 17, entre V. Alegre y Carmen, Víbora.
V5 32715 14—21 Ag.

GRANDIOSA LIQUIDACION

Por dejar el negocio. Joyas, muebles, ropas, baúles y maletas de todas clases. Máquina coser Singer, máquinas escribir, victrolas, todo procedente de empeños. Aproveche la ocasión e invierta bien su dinero.

LA SEGUNDA COMPETIDORA

San Nicolás No. 250 entre Gloria y Corrales. Teléf. M-2875
1474 Indf. 1 Ag.

MUEBLES EN GANGA

Gran surtido en muebles de todas clases, juegos de cuarto, $65; de comedor, $40; sala o recibidor $30; camas, $5; coquetas, $12; seis sillas y dos sillones, $12; sillas sueltas, $1.25; sillones, $2.25; mesas correderas, $5; aparadores $10; neveras $10 y muchos más que no se detallan, a precios sin competencia en "LA PRINCESA"
San Rafael 107.
E—1056 Indf.

LIQUIDACION DE muebles: Escaparates desde $8; camas desde $5; coquetas desde $8; mesas de noche desde $2; de correderas, desde $6. Seis sillas y dos sillones caoba, desde $15; americanas $12; espejo y consola desde $8; juegos de cuarto desde $60; de comedor desde $55; de sala desde $35; e infinidad de muebles sueltos a precios muy baratos. Damos facilidades pago. Compramos muebles. Se los tomamos en fondo. Para el campo, embalaje gratis. La Casa Durán. Angeles 84, próximo a Gloria. Telf. M-9175.
V5 4352C 4—3 Sept.

REALIZAMOS todas las existencias de esta sucursal; par de sillones caoba, de primera, desde $5 en adelante el par; sillones de portal, muy cómodos, a $9 el par; 6 sillas, 2 sillones y consola, $20; sillas sueltas a peso y $1.25; escaparates de cedro con lunas biseladas, nuevos, $18; fiambreras; vitrinas; aparadores y de todo lo que contiene el giro. Se alquilan muebles. Somos fabricantes y podemos vender barato; se compran muebles de uso y se reciben a cuenta de nuevos; La Sucursal; Monte, 292; teléfono A-8160.
V5 33423 18 ag 31

LIQUIDACION DE MUEBLES

Sólo por diez días liquidamos juegos de cuarto de los tipos más modernos; desde $65; de sala a $50; de recibidor a $32; escaparates con lunas desde $16; camas de hierro, a $5; aparadores de vueita a $12; sillones de portal a $10; coquetas a $10; piezas sueltas a mitad de su precio; aproveche esta oportunidad que pronto se acaba; damos facilidades para el pago y le tomamos sus muebles usados; Sol número 111 entre Egido y Villegas; teléfono M-7070.
V5 33371 18 ag 28

MUEBLES A PLAZOS

De la fábrica al consumidor; plazos cómodos; poco fondo; los hay cuarto, recibidor y sala y comedor; todos modernos en maderas de caoba; al precio de los de cedro; Calzada Luyanó y Rosa Enrique; Telf. X-3317; fábrica Olba Hermano.
V5 33337 18 sep 2

MUEBLES BARATOS

Escaparates desde $7; con lunas $15; 18 y 24; seis sillas y dos sillones caoba $12; sillas sueltas $1; sillones 2; un juego sala esmaltado con espejo, $25; uno id caoba color natural, $35; juego recibidor mimbre con cojines en perfecto estado $30; uno id mimbre fino $40; juego recibidor de caoba completamente nuevo $40; juego cuarto de cedro color natural escaparate de tres lunas $80; victrola Víctor ortofónica 4-3 con 40 discos, $38; una id Columbia de gabinete con varios discos $15; máquinas de coser desde $8; espejos de sala $8; fiambreras; aparadores; coquetas; mesas de noche y correderas; camas de hierro y de madera; y todo lo relacionado al giro; la Casa Bahamonde; Vives 155 entre Belascoaín y Rastro; teléfono A-2035.
V5 33406 18 ag 28

MAQUINAS SINGER

Ovillo central; tenemos una gran cantidad de 12 pesos en adelante; de zapatero 29—4 y 18—2, tenemos piezas de repuesto de todas clases, reparaciones a domicilio. Angeles 36 y Sitios.
V5 29508 28 agos 27

LIQUIDACION DE muebles, "La Victoria", Monte 195, esquina a Antón Recio. Telf. A-2538. Escaparates desde $8; con lunas, desde $18. Coquetas desde $10. Aparadores desde $6. Mesas correderas, desde $6; de noche, desde $2. Espejo y consola, desde $10. Seis silals y dos sillones caoba, desde $18; americanos, desde $15. Juegos de cuarto marquetería, desde $55; de comedor, $55; de sala, desde $35. Vendemos muebles sueltos, a plazos y contado. Alquilamos muebles. Damos facilidades de pago. Compramos muebles usados y se los tomamos en fondo. Para el campo, embalaje gratis.
V5 4353C 4—3 Sept.

JOYAS a plazos, relojes pulsera señora, oro 18 kilates con esmaltes, muy fijos, $3 fondo, $2 mensuales, anillos compromiso oro y platino, $1 fondo, $2 mensuales, alfileres corbata, tresillos, pasadores, sortijas de brillantes, toda clase de joyas, facilidades de pago. La Eminencia, Neptuno 188 entre Gervasio y Belascoaín. Teléfono U-5427.
V5 4342C 31 agos 30

MUEBLES BARATOS

Juegos de cuarto desde $50 hasta $300; de comedor $65; de sala $40; de recibidor, modernos, $60; un juego de comedor estilo Renacimiento $160; en estilo Adams $85; 1 juego de mimbre, $35; 1 de esmaltado y tapizado $39; sillones de portal $10; camas de hierro $6; seis sillas y dos sillones $15; aparadores $15; neveras desde $14; Cao y Pita; Infanta número 88.
V5 33044 16 ag 31

URGENTEMENTE se liquidan a personas de gusto y a precios regalados los muebles del chalet que está frente al Miramar Yacht Club. Regio juego comedor estilo Renacimiento; juego de mimbre finísimo; piano; lámparas; adornos; etc.: informa, Termes; A-3511.
V5 33067 16 ag 21

SE VENDEN

MUEBLES: escaparates, $8; juegos sala, $35; cuarto, $45; tres cuerpos, $150; victrola ortofónica; piezas sueltas; San José 75; cerca Escobar.
V5 31752 8 ag 23

V-6. Maquinarias.

ALMACEN, EXISTENCIAS CONSTANTES de calderas, donkeys de vapor, bombas, motores, romanas diversos tamaños, arados, desgranadoras, tuberías, fluses acero para calderas etc. Basterrechea Hermanos. Lamparilla 9. Telf. A-2950. Habana.
V-6 2293 15-15 oct

HIELO Y REFRIGERACION

Equipo de refrigeración, completo, de siete toneladas de capacidad, marca "Brunswick", de muy poco uso. Otro equipo marca "York", de cuatro toneladas de capacidad, en muy buen estado. Planta de hielo cristalino, de cuatro toneladas de hielo en las 24 horas, como nueva. Informes: Arroyo y Cristina. Fábrica de Hielo. Telf.
V6 31314 6—21 Ag.

SE VENDE: Compresora marca "Globe"; contadora marca National; ambas muy buenas. También tres depósitos aceite. Pueden verse en Garage Santa Emilia, Jesús del Monte.
V6 33017 16—21 Ag

V-7 Automóviles y Accesorios

SE VENDE un Chevrolet en $30, en perfectas condiciones. Informan: Rastro 4½ (bodega). Telf. M-5732.
V7 32696 14—21 Ag.

¡¡Gomas!!

GARANTIZADAS

29x440	$ 6.50	30x3½	$ 6.50
29x450	8.95	31x4 CP.	8.90
30x450	8.50	32x4	14.50
28x475	10.20	33x4	12.90
29x475	12.50	32x4½	15.90
30x500	14.25	33x4½	19.50
31x500	14.50	34x4½	16.90
32x500	16.50	30x5	23.50
31x525	17.00	33x5	25.50
30x557|600	17.50	32x6	33.50

CAMARAS UN 40 POR 100 DEL PRECIO CORRIENTE

Havana Tire Co.

M-6609 — I-1973
San Lázaro y Campanario. Luyanó 11, esquina a Toyo.
4337 C-16 23 Ag.

FORD TURISMO MODERNO
Vendemos uno en buenas condiciones en sólo $275; no pierda tiempo. Agencia Ford de Marianao; Real y Avenida de Columbia.
V7 4348C 2 ag Ind.

CAMIONES de estacas de 1 1|2 toneladas tenemos varios en buenas condiciones a precios casi ridículos. Agencia Ford de Marianao. Real y Avenida de Columbia.
V7 C4384 Ind. Ag 16

VENDEMOS UN camión Chevrolet, del 27; con buena carrocería de estacas en $100. Ganga. Agencia Ford de Marianao. Real y Avenida de Columbia.
4351C Indf. 4 Ag

SE VENDE un Fiat tipo 501, 5 y 6, La Sierra (carnicería).
V7 32879 15—24 Ag.

VENDO un Pierce Arrow de 5 toneladas; funcionando bien; con gomas nuevas; macizas; de 36 x 6 y 40 x 12; en doscientos pesos; sólo las gomas valen casi el doble; Carbajal; Real y Avenida de Columbia; Marianao.
V7 C4383 Ind. 16 Ag.

SE VENDE un Graham tipo turismo; magnífico de pintura y gomas; se da toda prueba; informan, Zanja 71; garage Dora; de 12 a 3.
V7 33173 17 ag 20

SE VENDE preciosa cuña Citroen; prácticamente nueva; consume un galón cada 90 kilómetros; contado, $300; a plazos, $350; informa Termes; A-3511.
V7 33066 16 ag 21

SOBERBIA GANGA

Vendo a primera oferta un Dodge cerrado del 26; y un Chrysler tipo 70, abierto. Véalo en Zanja 109, entre Oquendo y M. González (garage).
V7 33262 18—21 Ag.

VENDEMOS una guagua Ford de colegio con carrocería casi nueva; en ciento cincuenta pesos; vale el doble; Agencia Ford de Marianao; Real y Avenida de Columbia.
V7 C4385 Ind. Ag. 16

SE VENDE por lo que ofrezcan, un Cadillac; siete pasajeros; en muy buen estado; propio para tiempo turismo; en Línea esquina a K; Vedado.
V7 33110 16 ag 21

GRAN TALLER DE CHAPISTERIA

Reparación en general de radiadores pintura "Duco"; soldadura outógena, de Enrique Padilla, Infanta 8 entre Jovellar y San Lázaro. Telf U-7267.

Esta casa pinta con "Duco" todas las reparaciones de los trabajos de chapistería, con precios muy reducidos y con toda garantía en las reparaciones generales. Mi interés es que sea usted un cliente para siempre.
V-7 12162 JIR. Indf

VENDO NASH Sedán de cinco pasajeros, en magnífico estado. Precio: $320. Teléfono I-4297.
V7 33234 18—20 Ag.

VENDO Sedan Chevrolet Coach del 28; como nuevo; en $350; doy también facilidades de pago; Carbajal; Real y Avenida de Columbia; Marianao.
V7 C4386 Ind. Ag. 16

SEDAN Ford; 4 puertas; del 29; soberbias condiciones; a toda prueba; se da en $500 a plazos y $425 al contado; no encuentra carro como éste por ese precio; Carbajal; Real y Avenida Columbia; Marianao.
V7 4395C 18 agos Ind.

SE VENDE automóvil particular Peerles; abierto; 7 pasajeros; en magnífico estado; con ruedas de alambre y gomas nuevas; calle K 194 entre 19 y 21.
V7 33325 18 agos 21

GANGA; se vende un Chevrolet 28 en buenas condiciones; se da en $200; se puede ver en Aramburo y Neptuno; si no estoy le informan en la vidriera.
V7 33420 18 ag 20

SE VENDE barato un Dodge casi nuevo; dando facilidades; informan en F-5091.
V7 33426 18 ag 26

SE VENDE un Cadillac de siete pasajeros con buenas gomas. Puede verse. Paseo 257, bajos, entre 25 y 27
V7 33475 19—23 Ag.

SE VENDEN

V-8. Instrumentos de Música

AFINE su piano o pianola por $2.50; absoluta garantía. Virgilio Fernández, procedente de grandes fábricas europeas, taller de reparaciones de pianos y victrolas y barnizado Zulueta 36 y medio. Telf. M-3040.
V8 30359 1 agos 31

VENDO radiola 18 R. C. A.; bocina 103; en su mueble Renacimiento. $65. Completamente nueva. A plazos Philco; Majestic y Philips; aceptando como fondo radios u ortofónicas; teléfono A-5704; Zequeira 33; altos; casi esquina Infanta; dos cuadras Tejas.
V8 33185 17 ag 23

VENDO ORTOFONICA modelo Princesita, caja armónica de bronce. Lo último que fabricó "Víctor", con 50 discos modernos y elegantes álbums. $90 Zequeira 33, altos. esq Infanta. A-5704
V8 33252 18—24 Ag.

AUTOPIANO NUEVO, caoba, Welte Mignon, construído expresamente en la fábrica para su poseedor. Rollero con cien rollos música selecta. Puede verse en Concordia 115-B, altos.
V8 33245 18—28 Ag

PIANOLAS y pianos alemanes de las mejores marcas, mejores precios y mejores garantías. Visite la casa Domínguez, no le pesará. Dragones frente al teatro Martí.
V8 31142 5 agos 20

PIANOS Y pianolas de las mejores marcas, los mejores precios y la mejor garantía, los encuentra usted siempre en "La Predilecta", al contado y a plazos. San Rafael y Oquendo.
V8 32579 13—28 Ag.

VENDO MI piano Milton tipo pianola, muy poco uso. Se da barato, con facilidades de pago. También se vende una máquina Singer. Aguila 139.
V8 32597 13—21 Ag.

SE VENDE flamante piano alemán de insuperable calidad; precio de situación; con toda garantía; San Rafael 141 casi esquina o Oquendo; al lado de la bodega.
V8 33085 16 ag 21

VENDO FLAMANTE piano "J. Giralt", de caoba, con marquetería. Se da muy barato, con facilidades de pago. "El Brillante", Aguila 139, entre San José y Barcelona.
V8 33027 16—20 Ag.

¡COMEJEN!

La fábrica de pianos Peters, garantiza destruirlos de su piano o mubles finos. Afinaciones y reparaciones. Plazos cómodos. Villanueva 19. I-2298
V8 31619 8—23 Ag.

SE VENDE pianola nueva y un piano para estudios; un juego de sala y una ortofónica; Industria 53; izquierda.
V8 33086 16 ag 21

SE VENDE por la tercera parte de su valor en Oquendo 23; bajos; entre San Rafael y San Miguel; una ortofónica tipo Credenza en magnífico estado; solamente se puede ver de tres a cinco de la tarde.
V8 33404 18 ag 21

V-9 Utiles de Oficinas

PARA OFICINA, vendo muy barato, burós planos y cortina; máquinas de escribir, sumar, calcular; archivos; libreros; sillas giratorias; carpetas. Progreso núm. 3, casi esquina a Aguacate. M-8638.
V9 4354C 4—3 Sept.

BUROS DE caoba, planos y de cortina, $25.00. Silla giratoria de caoba, a $10. Suárez 17 y 19. Teléfono A-2487.
V9 32577 13—20 Ag.

MAQUINAS de escribir Underwood. Remington, Royal, etc., vendo baratas, garantizándolas. Especial atención órdenes del interior. Compro, reparo, alquilo. Acosta. Obrapía 30 casi esquina a Cuba. A-1460.
V9 33106 16 ag 23

V-10. Cajas Registradoras.

CONTADORA National registra 99.99 con nueve contadores cinta y ticket en el 15 por ciento de su valor. Habana 116. U-2416.
V10 32265 11-20 ago

QUEMAZON de cajas de caudales y de acero; contadoras niqueladas y de caoba; cantinas de vitrolite y caoba; vidrieras; mesas de mármol y vitrolite y de madera; sillas de Viena nuevas y de uso y muebles en general a como quiera; Apodaca 58 entre Suárez y Revillagigedo.
V10 32809 14 ag 24

VENDO UNA contadora color caoba, que sirve para cualquier negocio y se da a la primera oferta razonable. Venga y véala. Calle Barcelona 22 (garage).
V10 33266 18—28 Ag

V-11. De Animales.

URGE VENDER 180 gallinas Leghorns y cedo traspaso finca próxima Habana. Se da muy barato. Informan: Teniente Rey 34 (tintorería).
V11 33306 18—21 Ag

V-12 Objetos Varios

VENDO UNA máquina dobladillo de ojo; una festón; otra pegar encajes. Mesas; motores. Perfecto estado todo, por lo que den; estorban. C. Rojas. 9 número 4, Santiago de las Vegas.
O5 32868 15—21 Ag.

VENDO lote 40.000 a 50,000 pies madera usada; cabillas; azulejos; 9 entre G y H; informes, F-6141.
V12 32960 15 ag 20

DIVISION DE madera y cristales, moderna; Radio Freshmann; lavabo metal con tanque, tohallero y espejo; gobelino grande marco dorado y toldo de portal. 23 esquina a 22, altos, Vedado.
V12 33479 19—25 Ag.

CASAS DE PRESTAMOS

PARA OFICINA Y DE OCASION

Burós planos y cortina; burós; máquinas de escribir, sumar; libreros, giratorias; mesas de máquinas; archivos; mimiógrafos; accesorios. Véalos. Villegas 6. A-8054.

A-8054, DE OFICINA

Compro y empeño archivos; máquinas de escribir, sumar; burós planos y cortinas; mesas; máquinas; accesorios; cualquiel cantidad. Llame a A-8054.

A-8054, MAQUINAS EMPEÑO

y compro de escribir, sumar, en cualquier estado; archivos; cajas archivos, caudales; mimiógrafos y accesorios en todas cantidades. Llame a A-8054.
y D-6 E-317 Indf

DINERO E HIPOTECAS

Se toma

DESEO $17,000 al 6 o|o, con garantía de $40,000. No se admite corredores. También la cambio propiedad por otra más chica. Informan, Monte 279 teléfono F-1627.
Z s t 30572 2 sep 1

NECESITO 10.000 al 9%. Garantía: finca rústica con 30 caballerías, en la Habana, tasada en $150.000. Jorge Govantes. San Juan de Dios 3 M-9595 A-5181.
Z 32121 11—21 Ag.

NECESITO EN primera hipoteca, $7,000 para la Víbora. Doy en garantía precioso chalet, 300 metros de fabricación; 3.200 varas de terreno. No corredores. Teléfono U-5928.
Zst. 32323 12—21 Ag.

TOMO en primera hipoteca $7.000 al 8 x 100 sobre 7 casas modernas en la calle Gertrudis; que ganan 156 pesos; informan, 10 de Octupre 687.
Z s t 33312 18 ag 22

DESEO tomar en primera hipoteca las siguientes partidas: $12.000 al 9 o|o; $5,000 al 8 o|o; $1,500 al 12 o|o; $2100 al 8 o|o; deseo tratos directos; señor Quintana; teléfono M-7730; Chacón 23; bajos.
Z s t 33366 18 ag 20

Se Ofrece

DINERO

Doy grandes y pequeñas cantidades en hipoteca desde el 6 0|0 en adelante para la Habana y sus barrios; también tengo para los Repartos Operación rápida y absoluta reserva.

JULIO C. GRANDA

Obrapía 33. Telfs. M-5921 y F-5759
Z s o 31514 7 sep 6

TENGO $4,000 para colocar en hipoteca sobre propiedades en la Habana; Vedado o Repartos de Marianao; trato directo; informes, F-4272.
Z 33346 18 ag 23

6 MIL PESOS tomo en hipoteca sobre garantía sólida; baratos y sin corredor. Sr. X. Apartado 2477, Habana.
Zst. 33438 19—22 Ag.

DINERO. Lo ofrezco en pequeñas cantidades sobre muebles en general. Módico interés y facilidades de pago. Luis Hernández, Empedrado 35. Teléfono M-6864.
Z 231 0-61 11 sep 10

HIPOTECA AL 6 Y 7%

Damos dinero en la Habana y sus Repartos con buena garantía, reserva y prontitud. Cuba 31. Teléfono A-7150. Villamarín y Vallongo.
Zso. 33261 18—28 Ag.

ACCIONES NUEVO Frontón. Continúo tomándolas por efectivo en el acto; cualquier cantidad. Benítez. Lagunas 115, entrada por Belascoaín (altos) 12 a 3.
Zst 33254 18—22 Ag

DINERO EN HIPOTECA

Tengo dinero para hipotecas al 6½ y 7%, con buenas garantías. Prontitud y reserva. Claudio de los Reyes. Tejadillo 1. Telfífono A-2888. De 10 a 11 y de 2 a 3.
Zso. 32753 14—24 Ag.

DAMOS DINERO SOBRE JOYAS Y objetos de valor, con módico interés. Compramos oro y platino. Neptuno 199, esquina a Lucena. Teléfono U-5154. Díaz y Chao.
Z 31339 6—5 Sept.

HIPOTECAS me urge colocar desde 500 pesos hasta 50 mil, sobre casas y solares con buena garantía, poco interés y mucha reserva. J. Llanes. Sitios 42 esquina a San Nicolás. M-2632.
ZSO 32237 11-26 agos

DOY DINERO en hipotecas al 7% sobre fincas rústicas y urbanas; operación en 24 horas; Alberto Cuervo; Aguiar 43; teléfono A-6312.
Z 33049 16 agos 25

PRESTAMOS

en todas cantidades con garantía de fiadores.

COMPAÑIA DE PRESTAMOS E HIPOTECAS, S. A.

MONTE 18, ALTOS

Casi esquina a Aguila.
Z 32778 15—29 Ag.

Tenemos Grandes

Y pequeñas cantidades de dinero para hipotecas al mejor tipo, sobre fincas, casas en la Habana, Marianao y sus barrios, para fabricar. Martínez y Prieto O'Reilly 23. A-6951.
Z- 106 Indf 30 en

ANUNCIESE EN EL Diario de la Marina

DINERO E HIPOTECAS

EN HIPOTECA doy $500 a $5.000 sin comisión. Habana Repartos. También $6.000 a 50.000 y segundas hipotecas. Neptuno y Amistad (café) vidriera tabacos. Díaz
Zso. 32691 14—22 Ag.

DINERO PARA hipotecas, desde el 6 por ciento, alquileres de casas. Jorge Govantes. San Juan de Dios 3. M-9595 A-5181.
Z 32126 11—11 Sept.

PARA EL HOGAR

PH-1. Comidas a Domicilio.

CASA DE familia: Manda comida a domicilio con esmerado aseo, por 50 centavos diarios. Aguila 45. A-9305.
PH1 33275 18—21 Ag.

PH-2. Reparación de Muebles.

REPARACION DE MUEBLES

De todas clases y taller de tapicería. Especialidad en mimbres. Pintamos con "Pistola". Magníficas referencias de familias satisfechas de nuestro trabajo. Usamos pintura "Marietta", la mejor. Pedro García. **Hospital 19**, entre San Rafael y San José. **Teléfono U-4424.** Precio de situación.
PH2 4374C 14—13 Sept.

SUS MUEBLES, por poco dinero los reforma, barnizo, esmalto, tapizo, etc. Llame A-7558. Aguila 145, y será complacido. También trabajo a domicilio.
PH2 33476 19—3 Sept

REPARACION MUEBLES: Casa Pardo, U-5761. Barnices muñeca fino, esmaltes Duco, decoraciones, pinturas mimbres a vapor, dorados, tapicerías. Azogamos lunas, reformamos y envasamos mubles. Garantimos nuestros trabajos. Precios baratísimos. San Rafael número 130.
PH2 29877 30—29 Ag.

NEVERAS, MIMBRES, esmalto sistema Duco, igual que la fábrica. Barnices muñeca fino, esmaltes en general. Tapizamos y envasamos muebles. Precios baratísimos. Aniceto Calvo. U-3164. Zanja 61.
PH2 30535 2 sep 1

EN LA Isla de Cuba; por poco dinero puede usted arreglar sus muebles; reformarlos a modernos; esmaltamos neveras y muebles sistema Duco; barnices muñeca á encerados; hacemos lunas y cristales para muebles; envasamos; cambiamos; admitimos muebles en pago; trabajamos a domicilio; F-1451; 23 número 245 esquina a F.
PH2 33094 16 sep 15

SE ARREGLAN MUEBLES "EL ARTE"

Taller de reparación y reconstrucción de muebles. Envases y embarques. Especialidad en pinturas, barnices y tapicería. Calle I número 69, casi esquina a Calzada. Telf. F-2312
PH2 4381C 15—14 Sept.

PARA LAS DAMAS

PD-1. Peluqueros.

PEREZ: PELUQUERO. Exclusivamente a domicilio. Damas, niños y caballeros, a 40 centavos. Telf. M-8768.
PD1 32357 12—21 Ag.

DAVID: ex-peluquero de Galia y de la Americana; ofrece sus servicios a domicilio; corte de melena, 60 centavos; ondulación Marcel o agua secada, 80 centavos; teléfono M-6868.
PD1 31486 7 sept 6

PD-5. Especialidades.

EXCEMICIDA DE MADAME SENtouré. Maravillosa pomada francesa, infalible para excemas, herpes, psoriasis, granos, fístulas. Poderoso específico para llagas, úlceras crónicas. Curas asombrosas. Venta: Sarrá, Jahnson, Taquechel. Depósito: Máximo Gómez 412. Dr. Moriet.
PD-5 G-8 Ador. Indf.

PD-6. De Interés para las Damas

MANTONES DE MANILA: MANTILLAS; peinetas españolas; trajes típicos de todas naciones; pinturas, maquillajes para artistas de teatro y de cine. Alquiler de disfraces para carnaval, de todas clases y estilos, los alquila PILAR, Virtudes 28, entre Aguila y Amistad. Telf. M-9392.

FUERA CANAS: OBTENGA UN hermoso color negro o castaño usando "La Favorita", tintura instantánea y vegetal a base de Quina. Estuche, $1. De venta en boticas y sederías. Depósito; Peluquería PILAR, Virtudes 28. Telf. M-9392.

CORTE DE PELO A SUS NIÑOS por expertos peluqueros, estilo americano y francés. Niños, 50 centavos Niñas, modelo "Garzón"; niños "Juana de Arco", 50 centavos. Señoritas, 80 centavos. Peluquería PILAR, Virtdes 28. Telf. M-9392.

PILAR: PELUQUERIA DE SEÑORAS y niños. Peinados, $1. Masajes, 50 centavos; manicure, 50 centavos; teñido del cabello, desde cinco pesos. Trenzas, moños postizos, cabello. Virtudes 28. Telf. M-9392.
PD6 28865 25—25 Ag.

PARA LAS DAMAS

"LA FAVORITA": CALZADO A MEDIDA hecho a mano en toda clase de pieles. Para señoras caballeros y niños. Especialidad para pies delicados o defectuosos. Colón 13, esquina a Industria. Telf. M-6137.
PD6 27848 19—20 Oct.

PARA CABALLEROS

HERNIAS

Vendaje especial, cómodo y sencillo Fajas reductoras. Corsets para desviación de la columna vertebral y aparatos para toda clase de imperfecciones. Emilio P. Muñoz. Ortopédico. 20 años establecido. Consulado 89-D. Teléfono A-9559.
K. 411 30d v. 13 my

ENSEÑANZAS

E-1. Academias.

ACADEMIA Martí. Corte, Costura, Corsets, Sombreros, Flores, y toda clase de labores. Dirigida por la señorita Carmen Fernández. Apodaca número 43, altos, teléfono M-2774. Habana.
E1 29901 30 agos 29

BAILES WILLIAM

Aprenda son; danzón; foxtrot; paso doble; vals. 5 bailes $10; son y danzón $5. Con derecho a clases hasta aprenderlos. Bailes españoles; castañuelas; bailes teatrales. Casa particular William M-3643.
E1 32264 11-10 sept

Academia de Inglés ROBERTS

MALECON 31

Clases nocturnas: $5 00 mensuales— Clases particulares por el día en la Academia y a domicilio ¿Desea usted aprender pronto y bien el idioma inglés? Compre usted el METODO NOVISIMO ROBERTS. reconocido universalmente como el mejor de los métodos hasta la fecha publicados. Tercera edición pasta $1.50.
E1 1283 Ind. 1 Jun.

TRES CLASES, $6.00

Al mes. Taquigrafía comercial. Ortografía práctica. Gramática. Correspondencia. Aritmética. Teneduría de Libros. Inglés, etc. Profesores especializados. Cursos eminentemente prácticos. Academia Shakespeare. Galiano 60; altos; por Neptuno.
E1 33051 16 ag 26

GRAN ACADEMIA DE CORTE NACIONAL

SISTEMA "SERRA"

Damos títulos de profesoras en un mes. Admitimos pupilas y medio pupilas. Clases por correspondencia; día y noche; domicilio; vendemos el valioso método Serra; Lealtad 82; M-6846. Paquita Serra.
E1 31873 9 sept 8

ACADEMIA CORTE "ALEMANY"

Hágase rápidamente experta cortadora y confección; aprendiendo facilísimo moderno sistema Alemany, garantizado ser el mejor de Habana. Será modista afamada; graduamos con título Profesoras; (los plisados; pintura; estampado; flores; modista gratis para tituladas); clases a domicilio y correspondencia; directora, Virtudes 41; teléfono M-2065; sucursal, Blanco 20; teléfono A-7990
E1 31880 10 sept 9

"INSTITUTO Comercial": día y noche. Teneduría, Aritmética, Caligrafía, Redacción, todo $5.00 mensuales. Inglés, Taquigrafía Pitman, Mecanografía, Ortografía, 5 pesos. Diploma y empleo final. Primera Enseñanza, pupilaje. Belascoaín 195. Teléfono M-1803. Pida folleto.
E1 28250 21 agos 20

E-2 Colegios

CUBAN AMERICAN COLLEGE

Enseñanza elemental y superior. Preparatoria para Instituto, Normales y Escuela de Comercio. Inglés en todos los grados. Taquigrafía, Mecanografía. Excelente profesorado. Equipo moderno. Pensiones reducidas. Comenzará el curso el primero de Septiembre. La matrícula estará abierta desde el 25 de Agosto. Zulueta 36½. Teléfono A-2755.
E2 32692 14—29 Ag.

E-4. Escuelas.

EL COLEGIO "Martí" iniciará el día 3 de Septiembre próximo, el 14o. Curso Escolar. Ofrecemos un pupilaje selecto; una educación especial y la mejor instrucción. Pida prospecto al Director: C y 11, Batista, Luyanó.
E4 33056 16—31 Ag

E-5 Profesores

EL DOCTOR Loreto Serapión; del Hamilton College of Law de Chicago le enseñará hablar inglés en seis meses; véalo en Gervasio 116; altos.
E5 32442 12 ag 27

LUIS B. CORRALES

Director de la Gran Academia Comercial de Idiomas, Taquigrafía en inglés y español, Mecanografía y Preparatoria. Premiada en el concurso profesional de Mayo 28 de 1922 y que más expertos Tenedores de Libros ha dado a Cuba. Ofrece a los empleados del comercio, cursos especiales de Aritmética y Ortografía práctica, aplicando procedimientos rápidos y sólidos. Nuestros títulos son los más estimados.— Aguila 96.
E1708 Indf. 1 Ag.

PROFESORA DE piano. Primer premio con medalla de Oro del Conservatorio Orbón. Clases en su casa. Luis Estévez 30 Telf. I-2004.
E5 32381 12—27 Ag.

PROFESORA INGLESA

Tiene algunas horas disponibles para dar clases colectivas o individuales a domicilio o en su casa. También preparo a discípulos para los exámenes. Llamen al F-1702.
E5 33487 19—31 Ag.

ENSEÑANZAS

CURSO PREPARATORIO

Fernando Valdés, Grupo limitado. 10 pesos mensuales. Romay número 58, entre San Ramón y Vigía.
E5 30458 2 sep 1

PIANO Y SOLFEO: Doy clases. También a domicilio. En poco tiempo tocará lindas piezas y será profesora estudiando por mi práctico sistema. A-0225. Precios económicos.
E5 4357C 6—5 Sept.

PROFESOR DE Inglés; doctor Vrettos; ofrece sus lecciones de idioma inglés a domicilio o en su casa; método práctico de conversación; adquisición rápida del idioma: precios convencionales; Industria 100; altos; teléfono A-4951.
E5 31885 9 agos 24

PROFESORA FRANCESA

Graduada de la Universidad de París

Da clases de Francés y Literatura a domicilio y en su Academia. Calle 4, número 253 entre 25 y 27. Vedado. Teléfono F-2658.
E-5 1862 Indf 1 sept

CLASES A DOMICILIO

O en mi casa, por profesor con práctica de 25 años. Primera Enseñanza. Ingreso y primer año del Instituto, Comercio, para ambos sexos. 17 núm. 233, Vedado. Telf. F-5594. Sr. Blanco.
E5 Adm. 24 26 Sept.

COLEGIO SAN ELOY

Pupilos desde $18 al mes. Primera Enseñanza, Preparatoria, Bachillerato. Idiomas y comercio. Se admiten internos, melio internos y exoernos. Calzada del Cerro número 620, Habana. Telf. I-6002. Pida prospectos.
E5 29015 25—25 Ag.

EXPERTA profesora enseña rápidamente inglés; mecanografía; taquigrafía; especialmente a señoras; señoritas y niños; informa, señora Urbi de Serapión; Gervasio 116; altos; entre San Rafael y San Miguel.
E5 32441 12 ag 27

GARANTIZO HABLARA inglés toman do clases individuales conmigo. Aquí no perderá tiempo ni dinero. Instrucción superior a clases colectivas. Aseguro enseñanza gramatical rápida, práctica. Especialidad perfeccionamiento conversación. Competente profesora americana. Galiano 93, altos Banco Canadá. M-1307.
E5 32869 15—30 Ag.

PROFESORA INSTRUCCION: Clases a domicilio: Ingreso Instituto, Escuela de Comercio y otros. Especialidad en Aritmética razonada. Procedimiento eficaz para niños. Doy referencias. Precios convencionales. Telf F-2635.
E5 33226 18—24 Ag

INGLES; TENEDURIA; Taquigrafía (inglesa y española); Ortografía; Mecanografía; Cálculo Mercantil; Matemáticas; Dibujo Lineal y Mecánico. Enseñanza a domicilio por el profesor F. Heitzmon. Honorarios: 11 pesos mensuales. Se darán más informes por escrito o personalmente, en Reina 30, altos.
E5 33225 18—17 Sept

INGLES

Enseñado por profesora americana. Sorprendentes resultados en pocas semanas. El discípulo leerá, escribirá y hablará el inglés en breve tiempo. Lecciones a domicilio también. Miss Kapan, Gran Hotel, Teniente Rey y Zulueta. M-9896.
E5 32580 13—12 Sept

CONVERSACION en inglés: oportunidad para practicar con diferentes profesoras americanas siguiendo un método agradable y práctico: Virginia Burtner; Edificio Gómez; Morro y Genios; teléfono A-4604.
E5 33375 18 ag 25

DE INTERES GENERAL

ZALDO & Co.

Cuba 76-78, Habana
CORREDORES

Hipotecas por cuenta ajena. Administración de bienes. Compra venta de valores y fincas.

Agentes comisionistas, representantes de The Fine Art General Insurance Co. Ltd. Compañía Inglesa de Seguros contra Incendio. Hermann Paulsen Ilnenau, efectos para laboratorios y farmacias.
I— E2442 Indf. 18 Oct.

CULTURA LITERARIA. Inglés. Francés. Italiano. Castellano. Tuición subjetiva según las aspiraciones del alumno. Dicción. Elocución. Declamación. Oratoria. Especializaciones. Something quite new and totally different. Referencias. No son clases de Literatura. A domicilio. Juan José Veiga. DIARIO DE LA MARINA.
XS Jul. 30

JOSE Gardell Garrigó, contratista de obras, construye, amplía y repara casas y adapta locales para industrias y comercios; pídame presupuesto. Santa Irene 105, teléfono I-2696.
I 30066 31 agos 30

TRADUCCIONES: INGLES-español y español-inglés, Especialidad en asuntos comerciales y legales; marcas, patentee, etc. También llevo correspondeniia por horas. Suárez, Espada 16, Teléfono U-3461.
I. 31470 7—6 Sept.

NO FABRIQUE

Su residencia, ni las repare sin antes consultar con Pedro A. Mas, constructor, contratista. Trabaja económico. Tratos serios. Llame FO-1566.
I 31240 6—21 Ag.

AEROPLANO

Se vende un magnífico Aeroplano Fairchild de tres asientos. Puede verse en el hangar de la Curtiss en el Aeropuerto de Rancho Boyeros. Vea o escriba al señor Murphy, Administración del DIARIO DE LA MARINA.
AE-210 31 Ag.

¿ALQUILA USTED SU CASA?

Le alquilamos su casa, se la anunciamos, le escogemos el inquilino y le rendimos un informe del fiador. Jorge Govantes. San Juan de Dios 3. Telfs M-9595 A-5181.
I 32119 11 sep 30

FLORES

Es de buen gusto obsequiar a sus amistades con flores. Confíe su orden a la casa MAXENCHS y saldrá satisfecho. Consulado entre San Rafael y San Miguel. Telf. A-2355.
1755. 22d. 8-29 Agt.

FOLLETIN 24

El Casamiento de Ana

CONCORDIA MERREL

(THE MARRIAGE OF ANNE)

TRADUCCION DE M. DE QUADRAS

De venta en la Casa Wilson, Obispo número 52. Telf. A-2298.

delicadas espirales y ligeras filigranas de azúcar, que parecía haber salido de la nada a un gesto de la varita de la Reina de las Nieves y haberse cristalizado mágicamente en forma de pastel.

Unas cintas, de las que colgaban campanitas de plata, salían del pastel y terminaban delante de cada plato en un regalito para los invitados, como recuerdo de la boda de Ana Maitland y Scott Kentish.

Era uno de aquellos pasteles que evocaban la imagen de una novia fragante, temblorosa y ruborizada, con una ancha crinolina, de volante, de resplandeciente satén marfil, **frunce sobre frunce de encaje blanco** y nube sobre nube de vaporoso tul.

El pastel de boda, realmente bueno, parecía sugerir los ojos bajos y las mejillas ruborosas del siglo XVIII. Por esto había una ligera incongruencia entre Ana y su pastel de boda.

¿Volantes, frunces y nubes. Nada de esto. Su traje de satén bordado en perlas ceñía muy estrechamente su esbelta figura casi semejante a la de un adolescente. Muy distinta de la novia temblorosa, sonrojada y tímida, daba la vuelta a la mesa inspeccionando los platos, los regalos y las tarjetas de los invitados. Quizá al través de ellos miraba al porvenir y sus ojos claros, chispeados de oro, reflejaban una satisfacción completa y una entera confianza, mientras se decía a sí misma:

—Está perfectamente; mamá es estupenda para estas cosas... — Y luego añadió, al detenerse ante el lugar reservado para ella y el otro astro de la fiesta: — La señora Kentish. El nombre me gusta.

El idioma de los modernos no es romántico según el estilo clásico, pero al fin y al cabo lo importante son los sentimientos que se esconden debajo de él, y el sentimiento que se ocultaba bajo las palabras de Ana era una inmensa felicidad. Iba a casarse con Scott y esto la **hacía tan feliz como podía serlo.** Esto bastaba, ¿no es verdad? Si no, ¿por qué no quedarse soltera en este mundo tan alegre? Esto no horrorizaba tanto a las muchachas de ahora como a las del tiempo de la crinolina, en el que se consideraba afortunada a la que se casaba y fracasada a la que no lo hacía. Pero lo más práctico en nuestro tiempo para una muchacha dotada de un poco de sentido común es escoger al hombre adecuado, esperar a que tenga una fortuna suficiente y seguir adelante con los modernos ojos muy abiertos.

Afortunadamente, pensaba Ana, Scott era el hombre adecuado y poseía la renta conveniente sin tener que esperar. Su decisión de no casarse hasta que pudiera hacerlo bien le había sido muy fácil de sostener. El porvenir se extendía ante ella recto, perfecto, sin nubes y sin ninguna amenaza posible.

Estaba muy contenta de vivir en este tiempo y no en aquel en que las cosas eran dificultosas para las muchachas. Ahora pueden hacer lo que quieren y ejercer su propio criterio, o, mejor dicho, se les permite tener un criterio que ejercer. Pueden ser independientes si quieren y tienen ocasión de tratar un poco a los hombres en lugar de decidirse por uno sin reflexionar. En nuestros días no existe excusa para no hacer una boda una cosa **afortunada.**

Estos pensamientos pasaban por su mente mientras daba la vuelta alrededor de la mesa tarareando una alegre tonada de **jazz**.

Y el pastel de boda se erguía sereno y níveo sobre la mesa, simbolizando con su blancura las tradiciones y los sueños de amor de todas las épocas. Parecía recordar— o quizá avisar — que por moderna que fuera la novia, aquel día hacía la cosa más vieja del mundo... ¡casarse!

La llegada del auto y la precipitada acumulación de gente en el **hall** la despertó de sus pensamientos, y en seguida salieron hacia la iglesia entre charlas y rumores.

El resto fué algo irreal como una visión, aun para aquella novia tan moderna y serena. Tan serena que Nancy Hanshaw, que se infligía el tormento de asistir a la ceremonia, murmuró al oído de una amiga mientras Ana atravesaba la iglesia del brazo de su tío:

—Cualquiera diría que se ha casado por lo menos dos veces — observación no desprovista de mala fe. Para Ana, todo el conjunto era una extraña mezcla de claridad y confusión. Se fijaba en una infinidad de cosas que nunca había pensado que pudiera notar a la vez. Aunque le parecía que miraba solamente enfrente suyo, se dió cuenta de que a la derecha había un **abrigo gris y blanco cuyas mangas** tiraban; y que la pequeña Ethel se había sacado la chaqueta de su traje nuevo, y la blusa de satén rosa era todavía más rosa de lo que le había parecido en casa.

Notó también que la «pobre» prima Amy, con su carita de rata y sus ojos descoloridos, pero particularmente penetrantes, había añadido una copa bordada en abalorios al ya hermoso vestido de tafetán negro; que su sombrero estaba encaramado en la punta de la cabeza y completamente formado de picos y colas: Ana tuvo tiempo de notar al pasar por delante de ella un trozo de encaje, una plumita blanca, una rosa raída y andrajosa, y un adorno de imitación de diamantes. ¡Hasta notó que varios de los diamantes faltaban! Y, sin embargo, las perlas que rodeaban estrechamente el cuello de la prima Amy eran buenas y se decía que su valor era inmenso... Era lo único que le quedaba, además del recuerdo de un riquísimo novio con quien había estado prometida hacía muchísimos años...

Perlas verdaderas y diamantes falsos. ¡Qué mezcla! — pensó Ana con aquella atención absurda para detalles poco importantes, aunque sus pensamientos estuvieran muy lejos. Nancy tenía una expresión extraña, como si hubiera estado llorando y quisiera disimularlo... **La gruesa señora O'Gorman parecía** tan alegre y feliz que Ana podía imaginársela saltando y agitando un banderín.

—Y — se dijo la muchacha con aquel poquito de consciencia con que notaba aquellas nimiedades, — estoy segura de que sería un banderín verde...

Pero cuando hubo pasado delante de la señora O'Gorman, sus ojos encontraron un verdadero océano de caras vueltas hacia ella. Todas mirándola; todas admirándola, criticándola o envidiándola.

Su madre estaba muy bien con su traje gris acero. Casi estaba guapa, y su rostro era muy simpático, humano, comprensivo, amable.

Luego estaba el alto Hanshaw, impecablemente vestido, como padrino de boda; y por fin el propio Scott, un poco pálido, con los labios apretados y jugando nerviosamente con la corbata. Sus ojos se encontraron. Ana contuvo el aliento y casi en seguida se dió cuenta de que estaban el uno al lado del otro ante el altar y la ceremonia empezaba. La muchacha pronunció sus promesas con voz que parecía venir de muy lejos... Scott le puso el anillo en el dedo con mano insegura y ardiente, y Ana apretó luego las manos una contra otra, como una chiquilla.

Su tensión no cedió hasta que atravesaron la iglesia a los sones triunfales de la Marcha Nupcial, y sólo entonces sintió la tierra bajo sus pies como una sólida realidad.

Mientras regresaban a su casa en auto, su reciente marido la estrechó entre sus brazos y la besó murmurando:

—La señora Kentish... ¿verdad que es bonito?

Y ella respondió que tenía razón.

—No permitas que te entretenga mucho esa imbécil recepción — le avisó Scott. — Acuérdate de que tenemos que tomar el tren.

—¿Te parece que lo voy a olvidar?

Le dirigía una dulce mirada, y los labios de Scott estaban muy cerca de los de ella mientras decía:

—El Sur de Francia. Será estupendo, ¿verdad?

Ana contestó que estaba segura de que lo sería, ya que habían decidido pasar su luna de miel allá.

La recepción tuvo lugar sin tropiezo. La charla no cesó en toda la comida, y Ana, con los ojos resplandecientes y las mejillas sonrosadas, estaba más brillante que nunca. Los manjares eran impecables y la señora Maitland recibía a sus huéspedes con una amabilidad y benevolencia que dejaba a todo el mundo a sus anchas.

El tío Leslie estaba en su elemento. Bebió a la salud de los novios pronunciando un elocuente discurso, y la «pobre» prima Amy estaba tan radiante de alegría que su emoción le hizo exclamar: Oíd, oíd, — tan cómicamente que todos se echaron a reír y ella quedó más satisfecha todavía que antes, creyendo haber sido el éxito del momento.

Luego pidió que le dejaran ayudar a la novia a cambiarse de traje, y la señora Maitland le dejó su lugar con gusto, porque notaba una sensación extraña en el pecho y en los ojos al acercarse el momento de la separación, y no quería que su hija lo notara.

La prima Amy pudo desahogarse agitándose y charlando. Las novias le gustaban siempre, tal vez porque ella había estado una vez tan cerca de serlo.

Pero descubrió que a aquella novia no podía comprenderla del todo.

Cuando Ana dejó caer el blanco vestido de satén bordado en perlas que había sido su traje de boda, la prima Amy lo recogió y se lo tendió con expresión de éxtasis, volviendo hacia ella su menudo rostro tembloroso y marchito.

—Espero que eres feliz, niña, lo espero de todo corazón — dijo gravemente.

—Gracias — respondió Ana riendo. — También lo espero yo.

El alma sentimental de la anciana anhelaba algo emocionante — unas lagrimitas la hubieran complacido, — **y hallando muy fría esta**

M.E.C.D. 2016

EJEMPLAR: 5 CENTAVOS | Centro Privado ...... M-7911 | DIARIO DE LA MARINA | Anuncios Clasificados: A-3333 | AGOSTO 20 DE 1930

LAS ELECCIONES NO SE EFECTUARAN ANTES DE FEBRERO DE 1931

SE HAN CONFIRMADO LOS ANUNCIADOS CAMBIOS EN EL GABINETE ESPAÑOL QUE PRESIDE EL GENERAL BERENGUER

Aceptada la renuncia presentada por el Ministro de Hacienda, fué nombrado para sustituirle don Julio Wais

RODRIGUEZ VIGURI, MINISTRO DE ECONOMIA NACIONAL

Ha mejorado algo la valorización de la peseta y para el viernes se ha convocado al Consejo sobre ese asunto

MADRID, agosto 19. (AP) Se han cumplido las profecías que en días pasados se hacían en los círculos políticos madrileños.

En el consejo de ministros celebrado esta mañana se dió cuenta de la renuncia del ministro de Hacienda, señor Argüelles, quien, considerándose fracasado por no haber logrado siquiera mantener la peseta en la cotización en que la encontró cuando tomó posesión de la cartera, decidió dimitir de manera irrevocable. El consejo de ministros, en mérito a los fundamentos de la renuncia, la aceptó, designando para cubrir la vacante al actual ministro de Economía Nacional, don Julio Wais.

También se acordó nombrar al exministro don Luis Rodríguez Viguri para la cartera de Economía Nacional.

Acordados estos cambios, el general Berenguer celebró una conferencia telefónica con el Rey Alfonso, dándole a conocer los acuerdos, que fueron aprobados por Su Majestad.

Esta misma noche salen para Santander los señores Wais y Rodríguez Viguri para jurar los cargos ante el soberano, acompañándoles el jefe del gobierno.

Al consejo de ministros de hoy no asistió el señor Argüelles.

MEJORO LA PESETA

MADRID, agosto 19 (AP) La peseta mejoró hoy, pero no se debió ello a los cambios realizados en el gobierno, por cuanto el consejo de ministros en que se llevaron a cabo no se reunió hasta después de cerrada la Bolsa. La peseta cerró hoy a 9.34 por dolar y 45.50 por libra esterlina.

NOTA DE BERENGUER

MADRID, agosto 19. (AP) A la terminación del consejo de ministros, el general Berenguer facilitó una nota a la prensa, que dice:

«El Presidente del Consejo informó a sus colegas de Gabinete de la dimisión presentada por el Ministro de Hacienda, Sr. Argüelles, la cual la fundamenta en la apreciación de las circunstancias relacionadas con el problema de los cambios ya que las medidas adoptadas por él no han dado los resultados que se esperaban.

«El señor Argüelles insiste en sus puntos de vista respecto a la política general del Ministerio de Hacienda y se cree, por lo tanto, en la necesidad de dejar en libertad al Gobierno para que actúe en el sentido que estime más conveniente.

«Habiendo resultado inútiles, las repetidas gestiones realizadas para disuadirle de sus propósitos de dimitir, el Consejo, aun lamentándolo profundamente y haciendo justicia a la labor realizada por aquél que califica de insuperable, por motivos de delicadeza, acordó aceptarle la renuncia que presentó».

LOS NUEVOS MINISTROS

MADRID, agosto 19. (AP) El nuevo ministro de Economía Nacional, señor Luis Rodríguez Viguri, es considerado como uno de los ministros más inteligentes que posee el partido conservador. Es teniente coronel del Cuerpo Jurídico y con tal carácter defendió al general Barón de Casa Davalillos cuando tuvo que comparecer ante un consejo de guerra para responder del desastre de Anual.

Defendió también, bajo el régimen de Primo de Rivera, a los artilleros que se rebelaron en Ciudad Real y al hijo de Sánchez Guerra en la causa de Valencia.

Rodríguez Viguri es íntimo amigo de Bugallal, actual jefe de los conservadores españoles.

El nuevo ministro de Hacienda, señor Julio Wais, fué ministro en 1921 con Sánchez Guerra y pertenece también al partido bugallalista.

Interrogado por los periodistas dijo:

«Todavía no sé el programa que he de desarrollar desde Hacienda. Déjenme algunos días para enterarme de esas cuestiones. Puedo asegurarles que llevo intenciones de acertar con fé y entusiasmo».

OTRO CONSEJO PARA TRATAR DE LA PESETA

MADRID, agosto 19. (AP) Hoy se anunció que los ministros celebrarán otro consejo el viernes próximo para tratar de la baja de la peseta.

DOS RENUNCIAS EN ECONOMIA NACIONAL

MADRID, agosto 19. (AP) Han presentado también las renuncias de sus respectivos cargos en el ministerio de Economía Nacional, los señores Pan de Soraluce, Subsecretario del departamento, y el Marqués de Ruchena, Director general de Agricultura.

INTENSO MOVIMIENTO DE OPINION EN B. AIRES ENCAMINADO A UN ACTO DE DESAGRAVIO AL DR. FERNANDO ASUERO

En la Plaza del Congreso se ha realizado una importante reunión reivindicadora del discutido médico donostiarra

EXPRESIVA CARTA DE UN MEDICO DE BUENOS AIRES

Se expresa en términos duros contra aquellos de sus compañeros que tan mal parada dejaron la hospitalidad

BUENOS AIRES, 19 de Junio de 1930.—Son muchos a estas horas los que lamentan el trato dado en esta ciudad, por otra parte tan culta y progresista al famoso médico español doctor Fernando Asuero y temen, con bastante razón a mi juicio, que el incidente redundará a la postre en menoscabo de nuestro prestigio, hospitalidad y cortesanía, haciendo de paso resaltar la ignorancia ambiente, tanto más vituperable cuanto que la ponen de manifiesto aquellos que por ostentar un título universitario se hallaban más obligados a prescindir de competencias comerciales cuando de los altos intereses de la humanidad doliente se trata.

Afortunadamente, no todos los médicos argentinos se han hecho solidarios de la descortesía observada con el ilustre visitante y hoy es el doctor Manuel Zapico el que rompe lanzas, en defensa y vindicación de su compañero donostiarra, por medio de la siguiente carta abierta que ha visto la luz en la prensa de esta capital, carta que reproduzco por el valeroso civismo que revela por parte del firmante, el cual está, además, haciendo una intensa campaña por radio en defensa del doctor Asuero.

Dice así la aludida carta:

BUENOS AIRES, Junio 4 de 1930.

A mi entender, no está el comentario sobre la labor de Asuero en su justo término. Hay dos errores que son fuente de otras equivocaciones y de faltas muy grandes, capaces de trocar los actuales jueces en algo muy discutible y a veces censurable.

Ante todo como argentino, reclamo la hospitalidad de nuestra raza, para vedar el comentario descortés a los que no saben que el huesped es sagrado.

Como médico, es tal el asombro que me causa la campaña en contra que se ve en tantos actos, que no atino a pensar si esto es ignorancia o si es mala fe.

Que un médico niegue lo que no sabe es un juego de niños que no cabe en la esfera de los intelectuales.

Los sabios de Salamanca que llamaron loco a Colón han reverdecido y están en Buenos Aires. Desde su cátedra escondida gritan a quien quiera oirles que la verdad no es verdad; que Asuero es loco; que es un delincuente, porque puede hacer lo que ellos no han logrado.

Es como decir: «Esto que aquí está, no está aquí».

Un solo enfermo mejorado hubiese sido ya más que suficiente para alabar el sistema que daba esos resultados. Y, cuando en vez de mejorías, son curas, como las vi yo y la afirmo con la misma autoridad de cualquier otro médico de la tierra, nadie, entiéndase bien, nadie puede echar tierra sobre el método.

Es desleal la campaña que se hace y me basta sólo enunciar dos motivos para ponerla en descubierto.

Primero: La historia de la Medicina está llena de métodos fracasados, y de descubrimientos sensacionales que cayeron después solos. Y cuando aparecieron éstos, no he visto nunca una campaña así. Un ejemplo. El pneumotorax en el tratamiento de la tuberculosis pulmonar. Fué una panacea y es un fracaso. Hoy se lo condena y los mismos médicos que ahora gritan contra Asuero han perdido una oportunidad espléndida de hacer ver su celo por los enfermos, tratando ese punto a voz en cuello como lo hacen hoy.

Segundo: Se dice que es una especulación y que, con el pretexto de la cura, cobra honorarios subidísimos.

Aquí he de decir una verdad muy dura, quizá excesivamente dura, pero que es tan verdad como la eficacia del método de Asuero.

Casi absolutamente ningún médico trabaja sin cobrar y la casi totalidad, si no cobra más, es sencillamente porque no tienen enfermos que les paguen más.

Es necesario, pues, cuando de algo se dice que sirve, empezar por estudiar sin pasión, pues es de tontos lo que no se sabe.

Muchos de los que hoy niegan la eficacia del sistema, no lo conocen y los demás lo conocen mal. Es como si se quisiera hacer cirujía por suposición y referencia y no por prática. Resultaría otro mundo de paladines en contra del bisturí.

No hay que olvidar que nadie en el país sabía, en realidad, la técnica de las curas. Los que fueron a España y la aprendieron de Asuero, se convirtieron en sus partidarios. Los que se quedaron en casa y, creyendo adivinar, tuvieron fracasos ruidosos, son sus enemigos. A estos les niego personería para hablar. Que vean y después que digan.

Muchos médicos niegan, atacan desde lejos .Es una nueva forma de televisión belicosa.

Hay autoridades científicas a favor, que hablan por lo que vieron. Hay otras autoridades en contra, que hablan por lo que les dijeron. Es fácil ver quién está en mejor terreno.

Asuero no dijo nunca que lo curase todo. Son sus enemigos los que le atribuyen estas tonterías para su descrédito, pero les cae encima el ludibrio que buscaron para él. Poco a poco se va corriendo la verdad. Y se verá que el encono es sólo la impotencia de los incapaces de hacer algo para destruir esta obra.

Y ya que es necesario sacudir este polvo de grosera descortesía, un médico argentino le dice a Asuero, que le consta la verdad de lo que afirma y que no son los argentinos los que lo tratan mal, «Sino que es un grupito de gente que constituye una simple manchita oscura en el celeste cordial de nuestra bandera».

Un solo enfermo mejorado hubiese sido ya más que suficiente para alabar el sistema que daba esos resultados. Y, cuando en vez de mejora, son curas, como las vi yo y la afirmo con la misma autoridad de cualquier otro médico de la tierra, nadie, entiéndase bien, nadie puede echar tierra sobre el método.

Dr. Manuel ZAPICO

S|c. Victoria 1896.

Organizada por un Comité Hispano Argentino se ha efectuado una gran reunión de desagravio en la Plaza del Congreso.

Así están las cosas. La opinión general, entre los mismos médicos, es cada dia mas favorable a Asuero.

MENDOZA

EL SEPELIO DEL LIC. DE LA TORRE

Ha constituído una enorme manifestación de duelo

Ha sido una sincera manifestación de duelo el sepelio efectuado ayer del que fué ilustre Magistrado del Tribunal Supremo y Presidente de las Audiencias de la Habana y Matanzas, Lcdo. Francisco E. de la Torre Bassave, que falleció el pasado lunes, reconfortado con los Santos Sacramentos.

De la casa mortuoria, San Nicolás 142, partió el fúnebre cortejo a las cuatro de la tarde, hasta el Cementerio de Colón, donde reposan ya para siempre los restos del correcto caballero, amante padre de familia y probo funcionario.

Al acto concurrieron numerosos antiguos compañeros del desaparecido, los que tanto supieron de sus virtudes y de sus excepcionales dotes.

A sus hijos Alberto, Eduardo, Raimundo, José, Francisco, Sarah, María Luisa, Elisa y Dolores y a sus demás familiares enviamos una vez más la sincera expresión de nuestra condolencia, al par que elevamos preces al Altísimo por el eterno descanso de su alma.

LO QUE CONTIENE DE INTERESANTE LA "GACETA"

Agosto 19 de 1930.

Decreto presidencial autorizando a la Secretaría de Gobernación para continuar la construcción de un edificio para Presidio Modelo, empleando para ello la suma de 250 mil pesos.

—Ratificando a Rodolfo Abalo Socarrás y Manuel Rodríguez Mendoza, como jefe del Negociado de Cuentas y Personal e Ingenio, respectivamente, para las obras de construcción del Presidio Modelo.

—Concediendo a la señora María Josefa Albuerne Soler, como viuda del señor Luis Felipe Ibarra Ortiz, la pensión de $330.48 anuales.

—Concediendo a las señoritas María Oliceria, María Antonia y María Caridad Torres Nápoles, la pensión de $210.00 anuales.

—Se autoriza a Miguel Casabona Fernández para anteponerse el nombre de José.

—Se autoriza a José Horacio Raul Martínez, para adicionar, pospuesto a su apellido, el de Escriu.

—Declarando sin lugar estos recursos de alzada: de A. Urain, S. en C., John L. Stowers, Florence N. Lewis, Barraqué, Maciá y Comp., Regúlez y Suárez, Schering-Kahlbaum A. G., Ramón Larrea y Co., Torres y Ribelles, Bredell Paints Product Company of Cuba, G. W. Carnick S. A. y Cooperative Condensfabrik Friesland, contra resoluciones de la Secretaría de Agricultura.

—Relación de pensiones y jubilaciones concedidas durante el semestre que finalizó en 30 de Junio de 1930.

—Circular 54 de la Secretaría de Hacienda, sobre modificaciones en la partida 176 de los Aranceles.

Circular 53 sobre la equivalencia, a partir del primero de julio pasado, de las principales monedas del mundo, con relación al valor del peso oro de la Ley de 29 de octubre de 1914.

—Movimiento de fondos en la Tesorería General del 4 al 9 de agosto de 1930; de las recaudaciones obtenidas durante los días del primero al 9 de agosto.

—Serafín Gómez y Rodríguez solicita autorización para un aprovechamiento forestal en el término municipal de Trinidad.

—Convocatoria a los aspirantes para proveer por concurso las aulas vacantes de la Escuela Práctica anexa a la de Pedagogía de la Universidad de La Habana. Las solicitudes se admitirán hasta el 27 del presente agosto.

La Compañía Azucarera Antilla y la sociedad mercantil Caja de Ahorros y Banco Gallego han presentado recursos contencioso-administrativos contra resoluciones de la Secretaría de Hacienda sobre liquidación de derechos reales de primera y del impuesto del ocho por 100 sobre utilidades, (tres recursos) la segunda.

EL PROBLEMA DE LOS CANCEROSOS

Se trata de hacer otro piso para albergar más enfermos

La Liga Contra el Cáncer tiene en estudio actualmente el problema que se le presenta para el asilamiento de los enfermos cancerosos incurables que son pobres de solemnidad.

El Instituto del Cáncer sólo tiene 100 camas y toda la magnífica instalación con que cuenta está destinada a curar, a tratar a los nuevos enfermos que llegan todos los días. El problema estriba en trasladar a los que no tienen cura, dejando su lugar a los que pueden ser tratados con esperanza de salvación.

En el propio Hospital Calixto García hay asilados ya unos 160 enfermos de cáncer y la Liga Contra el Cáncer trata de resolver el asunto construyendo otro piso al fondo del edificio del Instituto del Cáncer, para obtener más espacio con destino a los incurables. A ese efecto ya se han reunido distintas veces los médicos de la Liga y la Junta de Gobierno, celebrando entrevistas también con el Secretario de Sanidad.

LA JUNTA PROVINCIAL HA PROCEDIDO CON GRAN CUIDADO EN LA TACHA DE ELECTORES

Los empleados de la Havana Electric apoyan a Guas Inclán y C. Rodríguez. Esta noche se ofrecerá una comida a Mendoza

INFORMACION GENERAL DEL MOVIMIENTO POLITICO

Convocado el Ejecutivo Conservador de Madruga. El Capitán Izquierdo al frente de la Oficina Política de Industria, 145

Doctor Manuel Villalón Verdaguer, distinguido congresista villareño, de positivo arraigo y simpatías en el electorado de su provincia, quien admira sus prestigios políticos y sus exquisitas prendas personales. El doctor Villalón ocupa el número 3 en la boleta conservadora de los comicios de noviembre.

Conforme a la Ley y en virtud de los informes rendidos por los inspectores que designara la Junta Provincial Electoral ante las distintas municipales, aquel organismo ha venido, imprimiéndole a la labor sumo cuidado y dedicación tachando aquellas inscripciones que previa la investigación y comprobación consiguientes, se llegara a la conclusión de que eran fraudulentas.

Esa ha sido la preocupación de la Junta Provincial y en el trabajo realizado hasta hoy sólo ha procedido a tachar a aquellos electores que resultaban extranjeros o los que, después de detenido examen, resultaban que el primero de noviembre aún no habían cumplido los veintiún años. También la Junta, siempre con un amplio criterio y analizando siempre el caso, ha tachado a otros electores que aparecen como fallecidos. Muy pocos, fuerza es confesarlo, han sido tachados por virtud de no residir en el lugar en que se indicaba, resultando muy difícil el poder presentar uno sólo de estos electores a presencia de la Junta. Además: la Junta, a pesar del informe documentado del inspector en el sentido de no haber encontrado al elector, siempre lo ha citado utilizando al efecto los cuerpos de la Guardia Rural y Policía para confirmar plenamente el dicho del inspector. Esta es la realidad de las tachas de inscripciones verificadas por la Junta Provincial de la Habana.

EL DR. JUAN M. MACIAS

Vencida la licencia que venía disfrutando ha regresado de los Estados Unidos donde pasaba la temporada veraniega en compañía de su distinguida familia, el recto y prestigioso doctor Juan M. Macías, juez de Primera Instancia del Sur de esta capital, el cual actúa como miembro de la Junta Provincial Electoral.

LA PRESENTACION DE CANDIDATURAS

Según el Artículo 112 del Código, el día 30 de agosto vence el término que el mismo concede para la presentación de los certificados de candidatura, pudiéndose antes del 6 de septiembre introducirle a las mismas cuantos cambios y modificaciones sean necesarios; transcurrida dicha fecha, las candidaturas quedaron inalterables.

CONVOCADO EL EJECUTIVO CONSERVADOR DE MADRUGA

Madruga, agosto 16 de 1930.

Sr. Delegado del Comité Ejecutivo Conservador.

Señor:

De orden del señor Gregorio Barroso y Piloto, presidente del Comité Ejecutivo Conservador de este Término, tengo el honor de citar a Ud. para que en su condición de Delegado del referido organismo se sirva concurrir a la sesión pública que en el mismo ha de celebrarse en Primera Convocatoria el próximo día 21 de los corrientes, a las tres p. m. en la casa calle Gral. Bolaños sin número esquina a Cónsul Lee, o sea en la morada del indicado presidente señor Gregorio Barroso.

En dicha sesión regirá la siguiente orden del día:

Primero: Lectura y aprobación en su caso del acta de la sesión anterior, que es la celebrada a las tres p. m. del día nueve de los corrientes, bajo la presidencia del señor Gregorio Barroso y Piloto.

Segunda: Ratificación, en su caso, de los acuerdos adoptados en esa sesión.

Tercera: Cubrir las vacantes existentes actualmente en el Comité en cuanto a los cargos de secretario de actas; vice tesorero, vocal número 1 y vocal número 4.— Cuarta: Mociones.

Encareciendo la más puntual asistencia.

Queda muy atentamente,

Porfirio Valle, Secretario de Correspondencia; Vto. Bno. Gregorio Barroso, presidente.

Y para remitir al periódico DIARIO DE LA MARINA en la Habana. De orden del señor presidente expido la presente copia.

Madruga, 16 de agosto de 1930.

Porfirio Valle, Secretario de Correspondencia.

UNA COMIDA A NESTOR MENDOZA

Esta noche, a las ocho, se celebrará en la amplia y fresca terraza del Hotel Pasaje, en la villa de Güines, una gran comida que amigos y simpatizadores—entre los que figura un numeroso grupo de delegados al Ejecutivo Municipal de allí—le ofrecen a Néstor Mendoza, el candidato denominado como uno de los ases de la boleta liberal.
das las clases sociales, y especialmente
Los más distinguidos elementos de todo aquellos elementos que más influencia y arraigo tienen en la política del Término, asistirán a la comida.

ISIDRO TORRENS, CANDIDATO DE SIMPATIAS

Ha circulado por toda la provincia de Santa Clara un manifiesto, firmado por más de ciento cincuenta hombres representativos del Partido Conservador en aquella provincia, recomendando la elección de Isidro Torrens, el obrero incansable de su causa el ciudadano ejemplar, padre de familia modelo y político de la antigua escuela de lealtad y actuación definida, del que vamos a tomar el siguiente párrafo, en que se medulariza la expresión sincera del brillante documento:

—Los conservadores tenemos en Isidro Torrens Soler, un candidato de triunfo, un paladín de nuestra causa y un defensor y mantenedor de nuestras tradiciones, además de un amigo sincero y bueno, al que podremos tratar cuando lo llevemos a la altura, con la misma familiaridad y camaradería con que lo tratamos hoy, en su hogar, en la calle y en el paseo, dispuesto siempre lo mismo ayer, hoy y mañana, a servir a sus amigos políticos y ayudarlos en cuanto le sea dable el hacerlo.

LOS EMPLEADOS DE LA HAVANA ELECTRIC CON GUAS INCLAN Y CESAR RODRIGUEZ EXPOSITO

El próximo viernes a las nueve de la noche se celebrará en 10 de Octubre número 358, la gran fiesta política organizada por la Asociación Política de Empleados de la Havana Electric, para proclamar sus candidatos oficiales señores Rafael Guas Inclán, el número 1 en el Partido Liberal y César Rodríguez Expósito, el número 14 en el Partido Popular Cubano.

Citan para este acto los señores Zacarías Marrero, como presidente y Evelio Gracia, como secretario.

AMIGOS DE FERNANDO HERNANDEZ EN MARIANAO

El próximo 31 del presente mes se celebrará en Marianao; una gran fiesta política en honor de los candidatos de la Guardia Cívica Popular Amigos de Fernando J. Hernández, y a la que asistirán nuestro compañero César Rodríguez Expósito, candidato a representante por el Partido Popular: Enrique Zayas, Carmelo Urquiaga; Félix Ayón; Vistuer y Acevedo; Emeterio Zorrilla y demás candidatos populares.

A las cuatro de la tarde habrá una gran cabalgata de más de doscientos jinetes que, partiendo de La Lisa y llevando a su frente al coronel de la popularidad Fernando J. Hernández y César Rodríguez se dirigirán a los Quemados, en cuyo lugar se celebrará un grandioso mitin en la vía pública.

No dudamos que dada la inmensa popularidad que goza en el Término de Marianao el señor Fernando Hernández y la Guardia Cívica Popular, así como la Juventud del Primer Voto, que preside Mario Hernández Pazo, resultará la más brillante fiesta política que se haya celebrado en dicho Término.

NUEVA OFICINA POLITICA

Ayer fueron inauguradas en Industria número 45, altos, entre Trocadero y Colón, unas nuevas oficinas electorales, bajo la dirección del popular presidente del Ayuntamiento, capitán José Izquierdo Juliá. El capitán Izquierdo, que cuenta en estas oficinas con eficaces y entusiastas auxiliares, desplegará una activa y vigorosa campaña en este Municipio a favor de los candidatos de su partido. Con este motivo dichas oficinas se vieron invadidas por distinguidos y prestigiosos elementos del liberalismo habanero, entre los que se encontraban presidentes y secretarios de Comités de Barrios y agentes políticos de los mismos.

Entre las personalidades que concurrieron a dichas oficinas se encontraban las siguientes: José Izquierdo Juliá; Rafael Jorge Sánchez; Belisario Alvarez; José María de la Cuesta; José María Cardo; alcalde de Bejucal; Juan Cubiliel; José Luciano Franco; José Ramón Egües; Carlos Girón; presidente de los Conservadores del Vedado: Domingo Mendoza, presidente de los Liberales de Manuel de la Cruz; capitán Bernardo Miraball, concejal Celedonio García; capitán Rosainz; Silvino Rodríguez; Alfonso Amenábar; Gregorio Torres Castañeda; Raque Zayas; Roberto Asón; José Esquivel; Pedro Cagigas; Manuel Montoto.

SE AGRUPARAN LOS PROFESIONALES LIBERALES

Remitida por el doctor Angel Ballenilla, hemos recibido la siguiente convocatoria:

Se cita por este medio a los señores profesionales que militan en el Partido Liberal y a los simpatizadores del mismo, para la reunión que tendrá efecto la noche del 23 del actual, a las nueve, en la casa Neptuno 350, entre Basarrate y Masón, con la siguiente orden del día:

1—Constitución de la misma.
2—Defensa de los candidatos liberales que acuerde la Asociación en los próximos comicios.
3—Mociones que se presenten.

Se suplica puntual asistencia.

La Comisión.

CONSTITUIDO EL COMITE ASBERTISTA DEL BARRIO DE PRINCIPE

En la ciudad de la Habana, a los 16 días del mes de agosto de 1930 y siendo las nueve de la noche se reúnen en la casa sita en San Rafael y Mazón, citados al efecto por la comisión organizadora para la constitución del Comité Asbertista Amigos del Dr. Rafael Guas Inclán, que defenderá su candidatura reeleccionista a representante en el barrio del Príncipe.

Fué leída la siguiente candidatura que fué aprobada con entusiasmo:

Presidentes de Honor: generales Ernesto Asbert y Dionisio Arencibia: doctor José E. Perna: doctor Miguel A. Céspedes; doctor Carlos M. Palma: doctor Eduardo Ramoneda; doctor José R. Castellanos.

Presidente efectivo: Elpidio Espinosa; vice presidente: Manuel de Cárdenas; secretario de Actas: Luis Perna Olmo; vice secretario: Fidencio Quiroga. Secretario de Correspondencia: Máximo Villaverde; vice secretario: Eleuterio Borrego; contador: José M. González; vice contador: Alberto Ortega. Tesorero: Antonio Boch Arteaga; vice tesorero: Adalberto de Cárdenas.

Vocales: Alfredo de Cárdenas; Rogelio Gómez; Francisco Boller; Nicolás Rodríguez; Adolfo Seerman; Felipe Reinoso; Armando Suárez Méndez; Miguel Lastre; Pablo Herrera Cárdenas; Hipólito Méndez (siguen las firmas).

Siendo las 10.30 de la noche se dió por terminado el acto.

UNA INVITACION

El doctor Francisco María Fernández, secretario de Sanidad y Beneficencia y candidato a senador por el Partido Liberal en la provincia de Matanzas, nos invita a la inauguración de nuevos pabellones en el Hospital de San Lázaro, acto que tendrá efecto a las cuatro de la tarde de hoy.

El Hospital de San Lázaro, que dirige el joven y prestigioso médico doctor Carlos M. Pernia es una de las instituciones de beneficencia que más honra al Departamento.

Agradecidos a la invitación.

Al Caerle Encima la Tapa de un Camión, Pereció Ayer un Individuo

Dos jóvenes sufrieron ayer graves lesiones al chocar el automóvil en que viajaban, en la Calzada de P. Grandes

En el Tercer Centro de Socorros fueron asistidas anoche Isabel e Inés González Hernández de 14 y 18 años de edad, respectivamente, y vecinas de Hursillo número 14. La primera presentaba lesiones graves y leves la segunda.

Se las ocasionaron viajando en el auto 7509, por la Calzada de Puentes Grandes, y chocar el vehículo contra un poste sito en dicha Calzada, teniendo lugar el accidente por la imprudencia de Julio Ignacio Suárez, por conducir el carro con excesiva velocidad.

Suárez al darse cuenta del hecho abandonó el auto desapareciendo.

El auto sufrió averías de consideración, pues se volcó después de haber chocado.

MUERTO EN ACCIDENTE

José Vidal, cuyas demás generales se ignoran falleció en el Tercer Centro de Socorros a consecuencia de los traumatismos que sufriera en la cabeza sobre la cual le cayó la tapa de un camión que estaba descargando en Palatino y cuyo vehículo pertenece a la Compañía Urbana de Contratación y en cuyo hecho prestó declaración Manuel Miranda Izquierdo.

MENOR ARROLLADO

Magdalena Díaz Ruiz, de dos años y vecina de Crespo 48, sufrió anoche lesiones de carácter grave al ser arrollada en Trocadero y Crespo por un camión de la Compañía Cubana de Electricidad, que conducía Delfín Vázquez Ayo. El hecho fué casual. En el Juzgado se presentó el Abogado de dicha Compañía, doctor Díaz Romañach, actuando a nombre de la citada Compañía. El chauffeur fué puesto en libertad, por demostrarse su inculpabilidad, como lo alegara el referido Letrado.

CONCURSO PARA LOS PREGONES

Se celebró en San Sebastián. 90 natalicio de un Patriarca

SAN SEBASTIAN, Agosto 19.—(ST).—Se ha celebrado el típico concurso de pregones de vendedoras vascas de pescado. La plaza de la Constitución, donde se celebró el acto, estuvo llena de público. El concurso fué muy entretenido. Se adjudicó el primer premio a Manuela Irureta-Goyena, de Pasajes de San Pedro.

90 NATALICIO DE UN PATRIARCA

BILBAO Agosto 19.— (ST).—Ha cumplido noventa años de edad don Francisco de Echevarría, al que se conoce por el sobrenombre de Patriarca de la Industria Vizcaína.

En su larga vida, el señor Echevarría ha ocupado los cargos públicos más diversos, desde concejal del Ayuntamiento de Bilbao y diputado provincial de Vizcaya a diputado a Cortes por la capital, senador y presidente de las más prestigiosas entidades económicas.

La Prensa bilbaína elogia la figura singular de este hombre creador de múltiples industrias, que han contribuído a la prosperidad del país.

CASTELLON DEFIENDE SU PRODUCCION DE NARANJA

CASTELLON DE LA PLANA, agosto 19 (ST)—Asistiendo las representaciones de setenta entidades agrarias y de todos los productores de la Plana, se ha celebrado la Asamblea convocada por la Federación de Sindicatos Agrícolas. Presidió el señor Plasco, presidente de la Federación, y asistió también el representante de la Confederación Nacional Católico Agraria, don José María Gil Robles.

Don Joaquín Gallego defendió la personalidad naranjera de la provincia de Castellón, que no puede estar sujeta a otras organizaciones regionales afines pero no defensoras de los intereses del productor. La región valenciana tiene 30.000 hectáreas dedicadas a naranjos, de las cuales 28.000 corresponden a Castellón, repartidas entre cuatro o cinco pueblos. La Asamblea no es contra el exportador Tiende a que el agricultor adquiera el valor que debe y defienda sus derechos y pida que se dicten disposiciones que rijan su producción.

Otros delegados hicieron uso de la palabra, exponiendo sus puntos de vista en relación con el problema naranjero.

LA CONFEDERACION DEL SEGURA

MURCIA, Agosto 16. (ST).—Presidiendo el conde del Valle de San Juan, celebró sesión la junta de gobierno de la Confederación Hidrográfica del Segura.

Se propuso a la Junta el régimen de desembalse para la presente estación. Se tomaron acuerdos relativos al funcionamiento eficaz del régimen de policía de los cauces. Se dió cuenta y aprobaron la ejecución de diferentes obras complementarias de las del plan general vigente e incluídas ya en él.

Por el director técnico se dió cuenta del envío a la superioridad, para su sanción de distintos proyectos y entre ellos el del salto de pie de presa del pantano de La Fuensanta, base de la vida económica independiente de esta Confederación. Fueron recibidas por el presidente comisiones de usuarios de la cuenca, en demanda de la realización de diversas aspiraciones. Entre las comisiones venía una muy nutrida, de Cartagena, interesada en el riego de aquellos campos. Después de oír la smanifestaciones del presidente y del director técnico quedó muy complacida.

La Junta de gobierno se hizo cargo de las circunstancias que han motivado el aplazamiento del viaje del señor ministro a esta regiór, y se mostró vivamente interesada en que el viaje se realice en el momento oportuno, por lo necesario que cree que sean conocidas directamente de los poderes públicos las características particulares tan interesantes, de esta Confederación.

LAS NECESIDADES DE ARREGLO DEL CENSO SERAN CAUSA DE QUE SUFRAN DEMORA LAS PROYECTADAS ELECCIONES

Hasta después del próximo Consejo de Ministros no se harán públicas las medidas para rehabilitar la peseta

COMENTARIOS SOBRE LA CRISIS DEL GABINETE

Con el objeto de jurar ante el Rey Don Alfonso sus cargos han salido para Santander, los nuevos Ministros designados

LOS NUEVOS MINISTROS HACIA SANTANDER

MADRID, agosto 19. (AP) En el expreso de Santander salieron el General Berenguer y los nuevos Ministros de Hacienda, Sr. Julio Wais y de Economía, Sr. Luis Rodríguez de Vigurí. Estos últimos jurarán ante el Rey, en el palacio de la Magdalena, sus elevados cargos. Fueron despedidos en la estación del Norte por numerosos amigos y el Gobierno en pleno.

Les acompaña hasta San Rafael, donde veranea, el Ministro de Justicia, Sr. Estrada.

El General Berenguer anunció que regresarán todos el viernes para celebrar el mismo día Consejo de Ministros, volviendo él después a Santander para estar allí a la llegada de los yates participantes en la regata Plymouth-Santander.

LA FECHA DE LAS ELECCIONES

MADRID, agosto 19. (AP) Se asegura que en el Consejo de Ministros se trató de las elecciones futuras, que serán convocadas lo antes posible, una vez terminada la rectificación de las listas electorales, cuya exposición al público comenzará el próximo miércoles, durando hasta el 3 de septiembre.

Se cree en los círculos bien informados, sin embargo, que por las necesidades de arreglo del censo los comicios no podrán celebrarse nunca antes de febrero, careciendo de verosimilitud algunas versiones que dan fechas más próximas.

Con respecto al problema de la baja de la peseta, el Gobierno piensa actuar con toda energía, creyendo injustificada la baja actual. Las medidas no empezarán a conocerse hasta después del próximo Consejo, coincidiendo su publicación con el acto de ponerlas en práctica.

APLAZADA LA REGATA PLYMOUTH-SANTANDER, POR EL MAL TIEMPO

SANTANDER, agosto 19. (AP) Debido al mal tiempo reinante, se ha aplazado hasta el 23 de agosto la regata de Plymouth (Inglaterra) a Santander.

COMENTARIOS DE LOS PERIODICOS

MADRID, agosto 19. (AP) Todos los periódicos se ocupan de la crisis del Gabinete, diciendo La Nación, órgano de la pasada dictadura:

«La crisis tiene poco que comentar. Sale de Hacienda Manuel Argüelles, y entra a desempeñar la cartera Julio Wais, su amigo y correligionario. De esta manera la crisis ha sido resuelta en buena armonía, sin salirse del sectos predominante en el Gobierno, o sea el partido conservador».

Heraldo de Madrid dice:

«El nombramiento de un nuevo Ministro para Hacienda, implica también nueva política económica por parte del Gobierno. Esto hace suponer que la política que seguía el Sr. Argüelles era puramente personal. Esperemos a ver si los planes del nuevo Ministro son diferentes de los anteriores, o siguen siendo los mismos».

La Epoca, diario conservador, ofrece el apoyo del partido a los nuevos Ministros, de los que dice que han salido de un núcleo brillante de aquél.

Rafael Suárez Solís

Ha estado enfermo, afortunadamente, de poco cuidado, nuestro compañero Rafael Suárez Solís redactor de «La Actualidad Española». Por esta sensible causa no ha podido él redactar la citada sección.

El señor Suárez Solís, ya en franca convalecencia, renudará pronto sus labores del DIARIO.

EL SECRETARIO DR. PERROTE

Vencida la licencia que se le concediera, volvió ayer, nuevamente, a hacerse cargo de su despacho, el probó y correcto Secretario doctor Tomás Perrote, quien habia sido sustituido por el oficial Sr. Jesús Gálvez.

El Dr. Raoul V. Pichardo, Juez Propietario comenzó ayer de nuevo, a laborar; lo sustituyó el doctor Luis de Arango.

SE PIDEN AL GOBIERNO MEDIDAS MUY SEVERAS PARA EVITAR LA VELOCIDAD DE LOS AUTOS POR LAS CARRETERAS

El señor Gabriel Alomar, escritor republicano se pronuncia contra la abstención electoral acordada por aquel partido

VIDAL Y GUARDIOLA HA SALIDO PARA MADRID

Sancho Alegre, autor de un atentado contra el Rey, en 1913, libre, después de cumplir 17 años de cadena

MADRID, Agosto 19 (AP).— Los periódicos publican estadísticas de los accidentes automovilistas ocurridos ayer en España, los que han ocasionado cinco muertos y cincuenta heridos, y piden al gobierno disposiciones severísimas que regulen la velocidad por las carreteras para evitar, hasta donde sea posible estos accidentes.

VIDAL Y GUARDIOLA RUMBO A MADRID

BARCELONA, Agosto 19 (AP).— Se asegura que ha salido para la capital el señor Vidal Guardiola, persona destacada del partido regionalista, agregándose que su viaje está relacionado con la conversación que sostuvieron hace algún tiempo el general Berenguer y el exministro Cambó.

CONTRA LA ABSTENCION ACORDADA POR LOS REPUBLICANOS

BARCELONA, Agosto 19 (AP).— El señor Gabriel Alomar, escritor republicano, ha declarado en relación con el acuerdo de la Asamblea republicana de San Sebastián relativo a la abstención del partido en las próximas elecciones, lo siguiente:

«Considero la abstención como un arma de defensa falsa, pero debemos demostrar todos los republicanos españoles opiniones idénticas y sobre todo estar unidos para constituir una fuerza.

El jefe de los sindicalistas, señor Pestaña, ha dicho:

«Estas elecciones próximas se harán con carácter de plebiscito para saber qué opina el país. Debemos, pues, mostrar nuestra opinión, ya que estamos en un momento culminante de prueba. En Cataluña, serían los catalanistas quienes recogerían los beneficios de la abstención de las izquierdas en las elecciones».

SANCHO ALEGRE SALIO DEL PENAL DE FIGUERAS

BARCELONA, Agosto 19 (AP).— Sancho Alegre, autor del atentado frustrado contra el Rey el 13 de abril de 1913, cuando Su Majestad regresaba a caballo a Palacio después de asistir a la Jura de la Bandera, quedó hoy en libertad después de haber cumplido la pena de diecisiete años en el presidio de Figueras, por la que fué conmutada la de muerte que le impusieron los tribunales de justicia.

Se propone establecerse en Tarragona, contando actualmente cuarenta y dos años.

MALAGA ESTA CELEBRANDO CON GRAN ENTUSIASMO LAS FIESTAS DE AGOSTO

Procesión en honor de la Virgen del Carmen, misa en un islote, regatas, verbenas, tiradas de pichón, corridas de toros

MALAGA, agosto 19 (ST.) — Se están celebrando con entusiasmo los festejos de agosto de Málaga. La ciudad está llena de forasteros y de numerosos turistas que han venido para disfrutar de las fiestas malagueñas, cada año más famosas en España.

Hoy se ha celebrado el gran festival, que es una tradición de Málaga, en honor de la virgen del Carmen, por la mañana fué trasladada al puerto la sagrada imagen, que quedó en un islote flotante, donde se celebró una misa y que, a la una de la madrugada dió, remolcado, una vuelta por todo el circuito, vistosamente engalanado, para dirigirse al desembarcadero del muelle principal, en donde se organizó el regreso de la Santísima Virgen al templo, siendo acompañada por un lucido cortejo de marinería; las calles del trayecto estaban iluminadas con bengalas. Durante el día hubo varios festejos marítimos en el puerto, entre ellos concursos y regatas de jábegas, juegos de agua, concursos de natación, etc. Gran iluminación en la bahía.

Mañana será el segundo festival marítimo, con regatas de yolas, a las que concurrirán importantes clubs, verbena marítima, fuegos artificiales y bailes en el restaurant flotante.

También habrá verbena popular de las modistillas y festival infantil. Batalla de flores con coches adornados el día 21 en el paseo del Parque y calle de Larios. Procesión de la Virgen de la Victoria, patrona de la ciudad, el día 22, y el mismo día, primera tirada de pichón. El 23, segunda tirada de pichón y concurso de escaparates.

Los días 24 y 25 de agosto grandes corridas de toros, en las que actuarán los diestros Gitanillo de Triana, Barrera, Bienvenida y Niño de la Palma. La primera de estas corridas será presidida por la reina de las modistillas y su corte de honor. En la mañana del mismo día 24 tendrá lugar el festival ciclista organizado por la Unión Velocipédica Malagueña. Los días 26, 27 y 28, feria de ganados, Exposición agropecuaria y feria de muestras.

Cerrarán los festejos el día 28 con un espléndido castillo de fuegos artificiales.

Las fiestas malagueñas comenzarán el sábado con la romería de Zamarrilla, a la que asisten siempre grupos de caballistas con las insignias de la hermandad y carretas preciosamente adornadas, destacando la que conduce la imagen de la Virgen y la destinada a la camarera mayor. Concurrieron muchas carretas de los pueblos de la provincia. Se adjudicaron premios a las mejor adornadas, así como para caballistas con parejas a la grupa y a las parrandas que, con sus cantos y bailes, amenizaron la permanencia en los Viveros. Por la noche hubo verbena en los Baños del Carmen en honor de los romeros, los cuales asistieron con sus típicos trajes.

El Suicidio de los Condenados

Bernard Shaw, partidario de aquel procedimiento

LONDRES, agosto 19 AP. George Bernard Shaw puso hoy uno de sus característicos comentarios a la declaración hecha el lunes por el dean de la Catedral de San Pablo, de que a los asesinos condenados a muerte debiera permitírseles el suicidio. Sus oportunidades para acabar consigo mismo debieran ser mayores, afirmó también Shaw, agregando:

—Todo reo de muerte debiera tener en su poder una colección de venenos y sustancias químicas mortales para que pueda utilizarlos, si quiere...

Creo que a los condenados a muerte se les debiera decir que en cierto dia serán ahorcados, si antes no se han suicidado, para lo cual se les suministraría previamente todos los elementos necesarios para morir por voluntad propia.

AL HOSPITAL MUNICIPAL

Una vez curado Delfín en la Benéfica fué trasladado al Hospital Municipal dado su extrema gravedad no pudo prestar declaración.

M.E.C.D. 2016