SECCION 1ª

MIEMBRO de The Associated Press. Esta queda autorizada para usar nuestros servicios y noticias de información Hilo directo con New York.

DIARIO DE LA MARINA

EL DIARIO DE LA MARINA es el periódico más antiguo de Cuba. Fué fundado en el año mil ochocientos setenta y dos. Servicios especiales de España.

SECCION 1ª

AÑO XCVIII.—NUM. 66. Acogido a la franquicia postal LA HABANA, VIERNES, 7 DE MARZO DE 1930.—SANTO TOMAS DE AQUINO TIEMPO PARA HOY:— Bueno. EJEMPLAR: 5 CENTAVOS

Impresiones

Mr. John T. Wilford.
Estimado colega:

He leído su artículo de usted publicado en la primera página de su periódico **The Havana American**, y comienzo por decirle que su indignación es muy razonable. El que la policía penetre en su casa sin previo mandamiento judicial, tome posesión de ella como si su casa fuese realengo y la policía un abogado geófago, se lleve el "cuerpo del delito", dejándole el alma en vilo, y le destruya unas cuantas ramas es como para que todo el árbol tiemble. Doyle a usted la razón. La policía se ha creado para cuidar la propiedad y no para destruirla.

Pero permítame, a título de compañero suyo en la Prensa y del otro más alto aún de miembro de la humanidad civilizada, a la cual usted también pertenece, que le haga algunas observaciones encaminadas a aplacar su santa ira.

Dice usted que durante veinte años de periodismo en Cuba ha escrito muchos artículos defendiendo a los gobiernos cubanos contra los ataques que usted consideraba gratuitos. Que usted oía decir tal barbaridad; que usted oía decir tal otra; que usted oía decir aquello y lo de más allá; que usted oía decir, en una palabra, lo que no se puede decir. Pero usted, de parca credulidad, no le daba crédito, porque usted no tenía conocimiento exacto de que tales cosas fueran ciertas, motivo por el cual (aun no constándole tampoco que fuesen mentira) no cejó en sus brillantes defensas al Gobierno cubano. Pero ahora su experiencia personal lo lleva a la afirmación de que cuanto usted oía decir era cierto.

Esa experiencia personal ha adquirido usted al través de unos cuantos enseres de imprenta lamentablemente destruidos; objetos de imprenta que, por mucho que sea su valor, valen menos que la tinta y el papel que empleó usted al través de tantos años negando lo que, según usted, no estaba seguro de que fuese verídico. Y ahora yo le objeto, querido Mr. Wilford: si usted, oyendo tantas cosas y no creyendo ninguna, ha defendido a un Gobierno capaz de cometerlas, ¿no cree que el daño que inconscientemente hubiera infligido usted a esta sociedad sería superior a la pérdida de unas pocas líneas de plomo y unas cuantas matrices con que el Gobierno pueda, sin intención deliberada, haberlo damnificado?

Y conste, mi ilustre Mr. Wilford, que soy de los que, puestos en la disyuntiva, opinaría del Gobierno como usted pensaba antes y no como piensa ahora.

Porque no hay que apasionarse, Mr. Wilford, sino juzgar las cosas serenamente. Yo, por ejemplo, ciudadano libre de mi país libre, no me duele tanto el que usted ataque hoy a este Gobierno, si es verdad que ha sido usted atropellado, como el que antes lo haya colmado de elogios no constándole ser falaces tantas cosas como dice usted que de él oía. La discreción de un extranjero a veces no consiste tanto en ser cauto en la crítica de los Poderes Públicos como en serlo en los elogios. Porque un extranjero no está tan obligado a molestar a las autoridades como a no herir los sentimientos de una sociedad poco propicios, en ocasiones, a sus gobiernos.

Creo, apreciable camarada, que una equivocación la sufre cualquiera. En este caso puede ser que usted se equivocara antaño cuando celebraba al Gobierno o ahora cuando lo combate. Puede ser que la equivocación la haya sufrido la Policía incautándose de unas libras de plomo, que la alquimia internacional puede convertir en platino. Puede ser, también, que los equivocados seamos nosotros arrojando un poco de luz sobre este problema. De lo que no hay duda es de que las equivocaciones se pagan, y usted debe pagar la suya dando por irremisiblemente perdidos la tinta y el papel que consumió en las alabanzas al Gobierno, pidiendo que le devuelvan su plomo y no censurando acre y tardíamente la labor de las Autoridades en lo que no se relaciona en lo más mínimo con el asalto y toma de su imprenta.

Usted mismo afirma a lo último de su editorial de ayer que no quiere especiales privilegios. Pero si en Cuba hubiese tiranía, ¿cree usted que no fuera un privilegio poder decir en inglés lo que dice usted al principio de ese artículo de fondo? Si en Cuba, Mr. Wilford, se hacen las cosas que usted dice con los periódicos cubanos, un tratamiento distinto a los periódicos extranjeros ¿no sería colocarlos en situación realmente privilegiada?

Créame, Mr. Wilford, lo mejor es entonar el **mea culpa** y poner ahora en los vituperios algo menos ardor que puso ayer en las alabanzas.

En este caso, dispuesto a prestarle mi casa, mis máquinas y mis amistosas advertencias quedo de Vd. atto. etc., etc.,

Joseph River Al-Onso.

P. D.

Mi nombre y apellidos los pongo en inglés por si comienzan los privilegios...

Una Fiesta en Palacio, el 20

Recepción y comida ofrecidas por Machado a los diplomáticos

El Director del Protocolo, doctor Miguel Angel Campa, participó a los repórters de la Secretaría de Estado que el día veinte de los corrientes el Presidente de la República, General Machado, ofrecerá en el Palacio al Cuerpo diplomático acreditado ante este gobierno una comida seguida de una recepción

La Conciliería será la encargada de hacer las invitaciones y disponer del acto, en todas sus partes.

Ch. Lindbergh Fué Arrastrado

Por un pony de Polo, sufriendo fuerte conmoción a consecuencia

DEL MONTE, Estado de California, Marzo 6. (AP).—El coronel Charles A. Lindbergh fué lanzado hoy por un pony de polo y arrastrado unos 25 pies por el animal, que se desbocó Lindbergh sufrió fuerte conmoción, pero no lesiones graves

—En Industria y San José chocaron el auto 39153, manejado por Amador González Hevia, y el camión 71614, que dirigía Prudencio Torres Díaz.

Alza Azucarera a Consecuencia de las Tarifas

El mercado de futuros abrió ayer diez puntos más alto

TRANSACCIONES ACTIVAS

Se cerró con alza de seis puntos sobre una baja de 3

NUEVA YORK, Marzo 6. — (AP) — La perspectiva, que se da por segura ya, de una elevación del arancel azucarero, ha ejercido una influencia activa durante el día de hoy tanto en el mercado de azúcares de costo y flete como de entrega futura.

Los precios en el mercado de futuros en crudos abrieron sin cambio a 10 puntos más alto, según entrega, mostrándose principalmente fuertes los meses cercanos, que serán los más afectados probablemente por el aumento del arancel. Hubo activas transacciones por parte de los bajistas para cubrirse así como compras por parte de los intereses productores al comienzo de la sesión, pero que no continuaron. Las liquidaciones de las entregas de Mayo y las ventas de meses más tardíos por parte de los comisionistas causaron una reacción durante la cual se perdieron todas las ganancias iniciales.

Alrededor del mediodía la baja parecía contenida y el mercado, durante el resto de la sesión se sostuvo firme, recuperándose un poco al final. Los precios cerraron con alza de 6 puntos a una baja de tres, mostrándose débiles las entregas distantes. El total de ventas fué de 56.000 toneladas.

Las ofertas de azúcares crudos fueron limitadas a 3.61 centavos entrega para los libres de derechos y durante la mañana las refinerías determinaron pagar ese precio. Se vendieron 2,000 toneladas de Filipinas, 27,000 sacos de Puerto Rico, 4,100 toneladas y 15,000 sacos de Puerto Rico, para entrega en el mes de Mayo, al precio de 3.61 centavos. También cambiaron de manos 4,000 toneladas de Filipinas entrega en Marzo-Abril a 3.63 centavos libra y 2,000 toneladas entrega Abril-Mayo a 3.69 cts.

No faltaron vendedores de crudos libres de derecho para entrega en Marzo a 3.61 centavos, pero no encontraron compradores, los cuales, según se decía, hubieran pasado ese precio por entregas más tardías.

Si el alza se sostiene se espera que las refinerías elevarán el precio del refino y, anticipándose a esto, los corredores han comenzado a recibir órdenes discrecionales. La actual demanda es sólo a 4.85 centavos para los embarques inmediatos.

(Véase en la página primera de la segunda sección, LA NUEVA TARIFA AZUCARERA Y LA PRENSA NUEVA YORK)

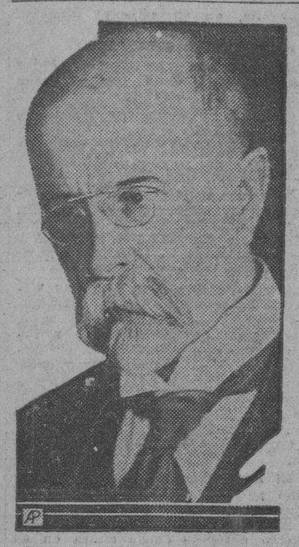

PRAGA, (AP.)—Thomas Garrigue Masaryk, el padre de Checoeslavia, celebra su octogésimo cumpleaños el día 7 de marzo. Nació en Hodoson, Provincia de Moravia. En 1876 estudió filosofía en Leipzig. En 1879 era catedrático en Viena. En 1882 lo fué de filosofía en Praga.

Sus obras "El Suicidio" (1878), "El Espíritu de Rusia" y "La Hechura de un Estado" lo hicieron famoso en el campo de la literatura y de la filosofía.

El sabio filósofo que en 1918 se convirtió en el primer presidente de la República, cuando se aproximaba a las siete décadas, todavía tiene por delante, como octogenario, cuatro años de administración.

El apellido "Garrigue" fué asumido por el ejecutivo checoeslavo en 1878, cuando contrajo matrimonio con Charlotte Garrigue, de Nueva York, a quien conoció en Leipzig, donde ambos eran estudiantes. Bajo el tutelaje de su esposa, el Presidente llegó a dominar el inglés, en cuyo lenguaje dió conferencias en la Universidad de Chicago, en 1902. En 1907 acudió de nuevo a los Estados Unidos, tomando parte en el Congreso Internacional de Religiones en Boston.

El Presidente Masaryk era miembro del Parlamento austríaco cuando estalló la guerra mundial, pero unos cuantos meses después salió del país y principió a trabajar por la independencia de Bohemia. En un discurso que pronunció en Ginebra el día 6 de julio de 1915, fecha en que se conmemoraba el quinto centenario del martirologio de Juan Hus, pronunció a los checos en favor de los Aliados. Fué elegido el día 14 de Noviembre de 1918.

Mientras él viva puede ser reelecto.

x x x

Para celebrar el octogésimo aniversario del natalicio del Presidente checoeslovaco, el Cónsul Gral. de ese país, señor Elcy Martínez, ha preparado una suntuosa fiesta, que se celebrará en la Asociación Checoslovaca, sita en Habana y San Isidro, a las 9 de la noche.

La Asn. de la Prensa, Actúa

Sobre los incidentes de "La Voz" y "The Havana American"

En la Junta Directiva ordinaria celebrada en la tarde de ayer en la Asociación de la Prensa de Cuba, se dió cuenta con las informaciones publicadas de los hechos ocurridos en relación con los periódicos "The Havana American" y "La Voz", y dicho organismo, en vista de la gravedad de tales hechos, y de la posible trascendencia de las determinaciones que hayan de adoptarse, acordó, por unanimidad, convocar con urgencia la Junta General Extraordinaria para tratar de dichos asuntos, señalándose para celebrarla el sábado ocho del actual, a las cuatro de la tarde, en los salones de dicha Asociación, Paseo de Martí número sesenta y seis.

ASOCIACION DE LA PRENSA DE CUBA

SECRETARIA

De orden del señor Presidente, y en cumplimiento de acuerdo de la Junta Directiva celebrada en el día de hoy, convoco por este medio a la Junta General de asociados a sesión extraordinaria a fin de tratar de los hechos ocurridos ayer, en relación con los periódicos "The Habana American" y "La Voz"; la cual deberá celebrarse el sábado ocho del actual, a las cuatro de la tarde, en los salones de esta Asociación, Paseo de Martí núm. 66, altos.

Habana, 6 de Marzo de 1930.

José Ramón Gutiérrez.
Secretario.

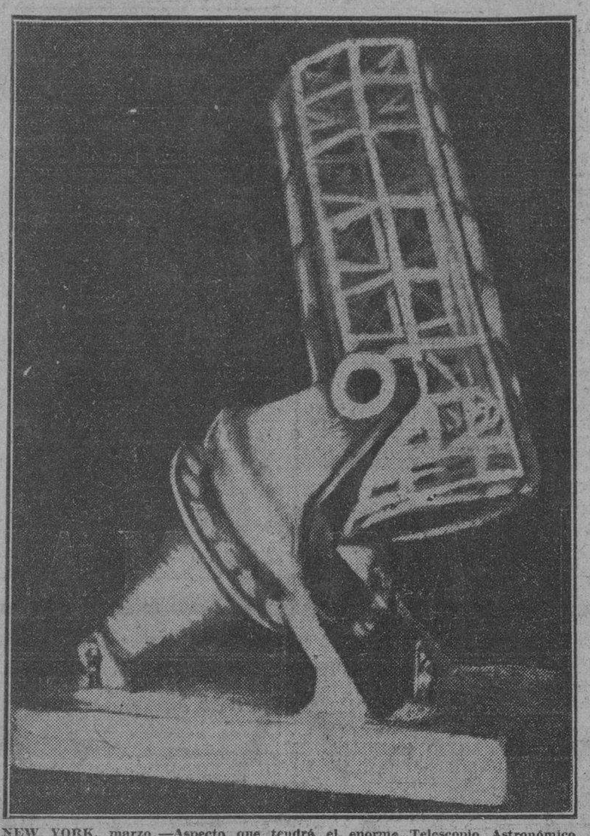

NEW YORK, marzo.—Aspecto que tendrá el enorme Telescopio Astronómico en construcción para el Instituto de Tecnología de California, por la General Electric Company, al costo de seis millones de pesos. El objetivo tendrá 200 pulgadas de diámetro. Las dos figuritas humanas que aparecen al pie, junto a los soportes, permiten formarse una idea de las dimensiones del estupendo aparato, escrudriñador insuperable de las lejanías siderales. Se le llama el telescopio Einstein porque se supone que será posible comprobar visualmente, al través de su lente, la teoría del universo limitado defendida por el matemático y filósofo alemán.

Proyecto de Alcantarillado del Pueblo de Marianao y Repartos

La Junta Superior de Sanidad conocerá hoy del mismo' El Ayuntamiento lo pagará a una empresa americana en 5 años

En su sesión de hoy, a las once de la mañana, la Junta Nacional de Sanidad y Beneficencia, conocerá del proyecto de alcantarillado del vecino pueblo de Marianao, firmado por Mr. Leon C. Herrick, a nombre de The Highway Construction Co, of Ohio, Inc. con oficinas en la ciudad de Miami, Florida, Estados Unidos de Norte América.

El señor Herrick ha presentado ayer por la mañana a la Dirección de Sanidad los planos, por duplicado, memorias, etc. para el estudio de la Dirección de Ingeniería Sanitaria Nacional y de la Junta Superior del mismo, para su aprobación.

El Ayuntamiento de Marianao, en su sesión de 29 de julio del año próximo pasado autorizó a "The Highway Construction Co, para que realizara un estudio concienzudo de un sistema de alcantarillado, estudios estos que fueron realizados por ingenieros cubanos y norteamericanos, agregando que dicha obra, que redundará grandes beneficios al pueblo de Marianao, La Lisa y parte del Country Club será igual a las realizadas por la empresa en distintas importantes ciudades de los Estados Unidos de Norte América, principalmente en la parte Sur, como Miami, por ejemplo.

La The Highway Construction Co, Inc. realiza la obra de acuerdo con el Ayuntamiento de Marianao el cual le abonará el importe de la misma en cantidades pagaderas por mensualidades en un plazo no menor ni mayor de cinco años.

El trabajo comprende doscientos dos mil metros o sea 125 millas, de perfiles medidos. Las cloacas maestras han sido desiñadas para servir un área comprendida entre el río Almendares y la cuenca de desague occidental del Río Quibus, constando en total cinco mil cuatrocientos acres de terreno entre el pueblo de Marianao, con los repartos La Lisa, Redención, Coco Solo, y otros y parte del aristocrático barrio del Country Club.

Estas cloacas maestras tendrán dos salidas. Una a bastante distancia de la boca del Río Almendares, mar adentro, con tubería muy profunda al igual que el Alcantarillado de la Habana en su desembocadura, mar afuera, en la Playa del Chivo, y la otra salida en el Central Toledo, donde se instalará una gran planta de tratamiento de heces que aprovechará el referido Central para la irrigación de los campos de caña. Este abono será cobrado por el Municipio de Marianao a cuantas personas deseen comprárselo.

La población total de Marianao, es decir, el pueblo propiamente dicho, es de treinta y siete mil habitantes y el servicio del alcantarillado en la forma que lo ha proyectado la referida empresa norteamericana beneficiará a una población aproximada de ochenta y cinco mil habitantes.

The Highway Construction Co., Inc. de Ohio, construirá, según los planos presentados cloacas sanitarias, drenes pluviales, perfiles, cuatro estaciones de bombeo, sifones invertidos y construcciones miscelaneas, cobrando, en total, aproximado, al Ayuntamiento en un plazo de cinco años, Un millón ochocientos mil pesos.

Como dejamos dicho al comienzo hoy la Junta Superior de Sanidad conocerá del proyecto que está impreso detalladamente, en planos de un metro de ancho por medio metro de largo, en dos hermosos volúmenes, bellamente confeccionados.

AVISO

Se pone en conocimiento de los señores suscriptores que se han acogido al Plan de Revistas, que en el día de hoy, de 8 a 12 a. m', serán repartidas las revistas CINE MUNDIAL y POLITICA COMICA. Los que no las hayan recibido a las 12 del día, se servirán notificárnoslo, después de dicha hora, por el

TELEFONO M-8404

Nueva Emisión de los E.U. Falsa

Son billetes pertenecientes a la Reserva Federal americana

La Secretaría de Hacienda por la Sección de la Moneda hace saber de una nueva fabricación de billetes de $20, de la antigua emisión descubierta en la circulación por el Servicio Secreto de Washington, perteneciente a la Reserva Federal, cuya característica es la siguiente:

$20 FEDERAL RESERVE NOTE (Antigua emisión)

Del Banco de Reserva Federal de San Francisco California; series de 1914; letra de comprobación «H»; cliché del anverso número indistinto, probablemente 187; reverso número 1013; Frank White, Tesorero de los Estados Unidos; A. W. Mellon, Secretario de la Tesorería; retrato de Cleveland.

Esta es una falsificación de carácter foto-mecánico, impresa en una hoja de papel grueso en el que no se han imitado las fibras de sedas del genuino. Los números de la Tesorería han sido ejecutados en negro, siendo parte del cliché del anverso, y las letras menudas, incluyendo el número del cliché del anverso, están borrosas debido al mal grabado. El retrato de Cleveland está igualmente tiznado.

Todos los billetes de esta denominación que han aparecido llevan el mismo número serial L33605456A.

Esta falsificación no debe engañar al que ponga algún cuidado en el manejo de billetes de banco.

La Sección de la Moneda ruega que se le comunique cualquier descubrimiento que se realice de billetes o monedas falsas, con remisión de los mismos, o de no ser posible, con una descripción de las características principales que presenten.

A MIAMI EL DOCTOR VIRIATO GUTIERREZ

Ha partido hacia Miami el Senador, Dr. Viriato Gutiérrez, Presidente de la Agencia Cooperativa de Exportación de Azúcar, con el propósito de permanecer dos o tres días, resolviendo distintos asuntos.

Para el Derecho Internacional

Los secretarios de Estado y Obras Públicas conferenciaron

Una larga entrevista sostuvo en la mañana de ayer el Secretario de Obras Públicas, Dr. Carlos Miguel de Céspedes, con el Subsecretario de Estado, Dr. Miguel Angel Campa.

Ambos funcionarios trataron en la larga entrevista acerca de la construcción del Palacio de Derecho Internacional, que debe ser levantado, según un acuerdo tomado durante la celebración de la Sexta Conferencia Internacional Americana celebrada en el año de 1928 en esta capital.

El Dr. Céspedes manifestó a los repórters que dentro de muy breve será sacada a subasta la construcción del que será Palacio del Derecho.

Publicamos hace algunas semanas una información relativa a la construcción del citado edificio en la que decíamos que sería levantado, en lo posible, con materiales cubanos, y el exterior del mismo con mármoles de Isla de Pinos, a cuyo efecto se había colocado frente a la rada habanera un bloque de considerables proporciones con el objeto de conocer la resistencia de ese material ante la inclemencia de las aguas, del mar y del salitre. Dicho bloque, que se encuentra en el lugar donde será emplazado el Palacio de Derecho Internacional, se halla en inmejorables condiciones.

La Fusión del Chase Nl. Bank

NUEVA YORK, Febrero 7. (Viernes) — (AP) — El periódico New York Times dice hoy que el Chase National Bank y la Equitable Trust Company estudian una fusión de intereses que les convertiría en una institución bancaria mucho mayor que cualquiera otra del mundo.

La combinación proyectada significaría una empresa con más de 2,700 millones de pesos, más de dos mil millones de depósitos y capital de más de 35 millones

Operaciones Entre el Estado y el Chase N. Bank

La venta de bonos oro, por valor de cuarenta millones

SE EFECTUO AYER

A disposición del gobierno el crédito de $20.000.000

En la mañana de ayer se ha llevado a cabo en la Contaduría Central de Hacienda, entre el Estado y The Chase National Bank of the City of New York representados por los señores Luis E. Aizcorbe, Contador Central de Hacienda y José Emilio Obregón, Administrador del Banco, la operación de venta al Banco de cuarenta millones de Bonos Oro de Obras Públicas del 5 y medio por ciento, que en representación del Secretario de Hacienda entregó en New York a dicha entidad bancaria el Cónsul de Cuba en aquella ciudad señor Augusto Merchan, y la compra por el Estado de treinta millones de Certificados de Serie del 5 y medio por ciento que previa cancelación ha recibido en la ciudad de New York en representación del Secretario de Hacienda el señor Oscar M. Aizcorbe, quien será portador de los mismos, y diez millones de Certificados de Obras Públicas con Pago Diferido entregados en esta ciudad.

Automáticamente ha quedado a disposición del Gobierno el crédito de veinte millones de pesos que de acuerdo con el Convenio celebrado, el Banco abre al Estado, y por consiguiente, se empezarán inmediatamente a hacer los pagos a los contratistas de obras.

SUMARIO

A.—A Través de la Vida .. 15
—Ayuntamiento .. 14
C.—Cauces .. 4
—Cartel del Día .. 9
—Consejos Médicos .. 11
—Casos y Cosas .. 2
CH.—Cuneres .. 21
D.—Deportes, 16, 17 y .. 18
—Defunciones .. 3
—De Día en Día .. 2
EDITORIAL .. 16
—Estado (Secretaría) .. 13
G.—Gaceta .. 15
—Gobernación .. 15
H.—Habaneras, 5, 7, 9 y .. 11
—Hacienda .. 22
I.—Instrucción Pública .. 13
J.—Juzgados de Instrucción .. 14
LL.—Lluvia en la República .. 15
M.—Matanceras .. 2
—Mercantil .. 12
—Movimiento Político .. 13
O.—Obras Públicas .. 22
P.—Puerto .. 3
—Palacio .. 5
—Para Ellos y Para Ellas .. 6
R.—Religiosa .. 6
—Radio y Electricidad .. 21
S.—Sociedades Españolas .. 10
—Sociedades Cubanas .. 10
—Sanidad .. 3
T.—Teatro .. 8
—Telegramas .. 21
—Tiempo .. 15
U.—Universidad .. 15
V.—Vida Civil .. 7
—Viboreñas .. 6
—Vida Obrera .. 15

NUESTRO CONCURSO DE BELLEZA

Acusamos por este medio recibo de las cartas que se nos han enviado agradeciendo la prórroga, hasta el día 15 de este mes, del plazo para la admisión de retratos de señoritas que aspiren a ser candidatas en la justa de belleza que estamos celebrando en combinación con el periódico "A Noite", de Río de Janeiro.

Nos complace que hayan quedado satisfechas las interesadas en el aplazamiento de la fecha en que habíamos decidido terminar la admisión de retratos, pero como no estamos dispuestos a volver a conceder un nuevo plazo, recomendamos que los envíos se hagan antes del día 15.

Entre los retratos que hemos recibido y los que por nuestra cuenta ha hecho Buendía a las señoritas que respondiendo a nuestra invitación han acudido a su estudio del Paseo de Martí número 101, con objeto de que las retrate, hay algunos que nos hacen concebir, más que la esperanza, la seguridad de que la belleza de la mujer cubana ha de estar dignamente representada en el certamen internacional de Río de Janeiro.

Pero pensamos que todavía han de presentarse otras candidatas que permitan elegir una "Miss Cuba", capaz de convertirse en la magna competencia del 7 de septiembre en la capital brasileña, en "Miss Universo", obteniendo con ese galardón el gran premio de 10 mil dólares que se asigna a la triunfadora.

Vox Anònima

AZUCAR

EL Senado de los Estados Unidos aprobó el aumento de la tarifa a 2 centavos libra para el azúcar cubano. Una enmienda del senador Brousard para que se restringieran las importaciones filipinas a 600,000 toneladas, fué rechazada sin necesidad del pase de lista. Estos son los hechos. Los últimos partes de la guerra azucarera. La política sobre azúcar del Congreso norteamericano queda definida. Cuba tiene que proceder en consecuencia.

¿Qué situación se le crea a Cuba con la nueva tarifa? Buena o mala, según se proceda aquí. Desde hace tiempo hay en Cuba la obsesión de la tarifa norteamericana. No obstante, el problema de nuestra industria ha de resolverse aquí, no allá. ¿Es esto una «boutade»? No. Con arancel de 1.76, si fabricamos 5 millones de toneladas y las llevamos a vender desordenadamente a los Estados Unidos, hundimos el precio y provocamos una crisis. Con un alto arancel, mientras subsista el Tratado de Reciprocidad, podremos defendernos, vivir y hasta medrar.

Para esto es necesario que nuestros azucareros admitan una realidad que muchos obcecadamente se niegan a reconocer. Es muy simple y muy clara. No podemos hacerle la guerra al azúcar que se produce bajo bandera norteamericana. La perderemos siempre. No podemos vender allá más azúcar que el que necesitan además del que ellos producen. Admitido esto, que es indispensable admitir, quiéranlo o no los partidarios cubanos de la guerra azucarera, la cuestión se simplifica.

El problema de Cuba, entonces, no es vender azúcar en los Estados Unidos desalojando de allí al que se produce bajo la bandera de las barras y las estrellas, sino vender a buen precio la cuota que le corresponda en el abastecimiento del mercado norteamericano, dos, y medio, tres millones de toneladas, las que sean.....

Esto no lo estorba la alta tarifa, que eleva el precio en los Estados Unidos. Al contrario. Con la tarifa de 1.76, Cuba tiene un diferencial a su favor de 44 puntos sobre el precio del mercado libre mundial. Con una tarifa de 2.00, tendría 50 puntos de ventaja. Si Cuba los aprovecha, no habrá perdido, sino ganado en la partida. Cuba, gracias al Tratado de Reciprocidad y a la Agencia Cooperativa de Exportación, u otro medio adecuado, puede vender en los Estados Unidos a un precio más elevado que el del mercado mundial libre, y aunque en éste venda en paridad con los demás, obtendrá un promedio mejor, de todas sus ventas, que el de sus rivales. Es cuestión muy clara y sencilla. De números. El que quiera, que saque la cuenta. Con la tarifa de 2 centavos, Cuba puede obtener más puntos de ventaja en Norteamérica, y aunque siga vendiendo en paridad con sus adversarios en el mercado libre, obtendrá mejor promedio que éstos. A la larga, los quebrantará y los obligará a reducir su producción.

Ahora bien, para obtener la ventaja de este diferencial, es indispensable que, como muy bien ha dicho el Dr. Rivero en sus «Impresiones», la producción no sea enormemente mayor que el consumo, porque entonces con Vendedor Unico, sin éste o con cualquiera otro medio, el diferencial será una añagaza ilusoria, todas las ventajas desaparecerán y llegaremos a la crisis y el caos.

La política apuntada exige una cosa indispensable. Sí, absolutamente indispensable. ¿Cuál? Muy simple también. Que Cuba controle su producción y sus ventas. Que los productores cubanos no inunden el mercado de azúcar ni compitan unos con otros en los Estados Unidos, y anulen prácticamente el Tratado de Reciprocidad, su arma de defensa, su única arma de defensa. ¿Pero esto significa mantener el Vendedor Unico? Sí, el Vendedor Unico, u otra agencia o medio efectivo de control, provisto de los recursos financieros y los almacenes necesarios. Producción ilimitada. Venta libre. Bellos ideales. Irrealizables por el momento. La producción estará siempre limitada por las necesidades del consumo, y la libre competencia y la libre venta sólo serán posibles para Cuba en un mundo donde impere el libre cambio.

¿Esta es una nota discordante? En efecto. Pero, ¿qué importa una voz anónima que clama en el desierto?

* * *

La Absolución del Sr. Cuesta

Conferencias Sobre el Cáncer

El Dr. Puente Duany hablará hoy por la estación "CMC"

De acuerdo con la campaña que viene librando la Liga contra el Cáncer, hoy a las once y media de la mañana, se trasmitirá por la estación C. M. C. una nueva conferencia en relación con el tratamiento de dicha enfermedad, por el Dr. N. Puente Duany.

También hará uso de la palabra un miembro de la Junta de Patronos de la Liga, para informar al público sobre la rifa de la casa, que se efectuará el 31 de este mes.

—En Oficios y Obrapía chocaron el auto 21357, manejado por José Rodríguez, y el ómnibus 50202, de «La Habanera», conducido por Pedro González.

Ordena la Audiencia se cancelen las fianzas de la causa No. 401

A última hora de la tarde de ayer, conociendo en último extremo la Sala Primera de lo Criminal de ésta Audiencia, integrada por los magistrados doctores Llano, Benítez y Betancourt, del segundo escrito-contestación del Fiscal del Tribunal Supremo, con relación al fallo de dicha Sala que acordó el sobreseimiento de la causa número 401, del Juzgado de Instrucción de la Sección Primera de los de ésta capital, acordó enviar la causa al mencionado Juzgado, disponiendo al propio tiempo que se notifique, el próximo día trece del actual, a cada uno de los procesados José María de la Cuesta y los setenta y tres restantes, cancelando las fianzas respectivas y levantando los distintos embargos decretados para asegurar la responsabilidad civil en que hubiese incurrido cada uno de los referidos procesados.

Con este fallo confírmase la noticia que hace días anticipamos a los lectores del DIARIO.

G. Lorca en la Hispanocubana

El domingo hablará sobre "La mecánica de la poesía"

Hoy llegará a la Habana, por la vía de la Florida, el ilustre poeta español D. Federico García Lorca, quien, procedente de Nueva York, viene a pronunciar conferencias ante los socios de la Hispanocubana de Cultura.

La primera disertación de García Lorca será acerca de la "Mecánica de la Poesía", el domingo 9 del actual, en el teatro Principal de la Comedia.

García Lorca, quizá el más alto prestigio de la lírica española, es también un exquisito conferenciante.

Irregularidades Farmacéuticas

Fué Interrogado Ayer Mr. Harrah

Toda la sesión de ayer del comité de arbitraje, a ese fin

Ayer estuvo constituído el tribunal de Arbitraje que conoce de la reclamación del señor Charles J. Harrah, y estuvieron presentes los árbitros señores Luis Octavio Diviñó y Walter B. Hawe; los Letrados Enrique Hernández Cartaya, J. A. Metzger, John A. Beck y Juan de Dios Romero, actuando de Secretario el doctor Joaquín Pardo.

Actuaron como intérpretes los señores Rafael Martínez Ibor y Federico Berndes.

Compareció nuevamente ante el Tribunal el señor Charles J. Harrah, quien interrogado, consumiendo el interrogatorio todo el tiempo que duró la sesión, la que fué suspendida a la una de la tarde, para continuar mañana a las nueve de la mañana.

Cerca de 50 boticarios que infringen la ley de drogas

Veinticuatro señores farmacéuticos, propietarios unos y regentes otros, de farmacias establecidas en esta Capital, han sido citados ayer por la mañana para que comparezcan hoy a las diez en la Dirección de Sanidad para que informen detalladamente sobre ciertas irregularidades cometidas en sus establecimientos en lo que respecta a la venta de productos narcóticos, hechos comprobados por los Delegados de la Inspección General de Farmacia.

Según fuimos informados ayer cerca de treinta farmacéuticos más serán citados por el doctor Fernando Rensoli, Director de Sanidad, para aclarar análogas irregularidades cometidas por ellos, infringiendo la Ley de Farmacia.

El Jefe de la Oficina de la Dirección de Sanidad, señor Alfredo Gatell Pichardo, ha sido comisionado por el doctor Rensoli para citar a dichos señores profesionales.

Recaudación del Fondo Especial

Hasta 28 de febrero aumentó $226.228, respecto al anterior

La activa labor que despliega la Dirección del Fondo Especial de Obras Públicas, en el cobro de los Impuestos creados por la Ley de 15 de julio de 1925, se ha visto coronada por el éxito hasta 28 de Febrero de este año, que acusa un montante de $12.953.774.18, la que comparada con igual período de tiempo del pasado ejercicio arroja un ascendente de $226.298.23.

De continuar así, el estimado de las recaudaciones a los efectos de cumplimiento de lo pactado en cuanto al financiamiento quedará cubierto en su totalidad.

M.E.C.D. 2016

DE DIA EN DIA

Ayer, se registró otro crimen por celos.

Doce puñaladas...

Y raro está siendo el día que de nuestros bajos fondos sociales no nos llega el eco de una de esas tragedias de la pasión.

Dícese que hay hambre.

Pero, por los síntomas, el hambre que hay es de amor, no de pan.

Vale más que sea así, porque, al fin y al cabo, nunca falta un roto para un descosido.

Y en cambio, según declaración de un ilustre conferencista de estos días, la versión de que en los trópicos no se necesita comer mucho, es completamente infundada; de modo que, cuando se sienta hambre, no debe írsele al estómago con festejos invernales (vulgo, engañifas).

Lo sensible, claro está, es que el Dr. Grau San Martín no hubiera hecho su descubrimiento por el tiempo de las vacas gordas.

Ahora, a raíz de un descuento a la sufrida clase de los empleados públicos, de la subida del arancel a 2 centavos y del anuncio de un impuesto sobre el azúcar de consumo interior, la noticia no es, precisamente, de las que fomentan el júbilo y el alborozo.

Puede que nos hubiera ido mejor atenidos a la penúltima verdad científica, que nos aconsejaba quedarnos con ganas cada vez que nos sentáramos a la mesa.

La sugestión, como se sabe, es un gran factor de salud.

Brisbane entiende que el problema de los sin trabajo en los Estados Unidos, no podrá resolverse construyendo edificios públicos y otras obras de albañilería, por la convincente razón de que no todos los huelguistas forzosos son albañiles.

Eso sería, según él, favorecer a una clase especial. Y agrega: "La palabra limosna, es siempre odiosa, pero en este caso expresa el único medio de auxiliar a todos".

¿A que los americanos van a crear la "botella", después de habernos echado en cara esa institución nacional, acaso mal pensadamente suprimida?...

Según las estadísticas, existen hasta hoy en Hollywood, 65 artistas de habla española, de los cuales, 21 son mexicanos, 7 españoles, 5 argentinos, y 2 cubanos, amén de un irlandés, un francés y catorce americanos, que aseguran conocer la lengua de Cervantes y se disponen también a "parlamentar" películas en ese idioma.

Por consiguiente, no sabemos si los que no conocemos otro, habremos adelantado gran cosa, con la petición de que se impresionaran películas en castellano.

De todos modos, nos alarma más la noticia de que la Academia de la Lengua se propone tomar cartas en el asunto.

Porque, verbigracia, eso de que una cupletista nos salga hablando con la propiedad y corrección de un Menéndez Pidal, no sería propio, ni correcto, ni soportable.

PROTESTA POR EL 1|4 0|0 AL AZUCAR

Los industriales se reunirán esta tarde para tomar acuerdos

Esta tarde se reunirá en la Asociación Nacional de Industriales de Cuba la comisión que designó la Junta Directiva en su última sesión para tratar el problema que se creaba a los industriales, especialmente los fabricantes de chocolates, galleticas, etc., con la creación de un impuesto de un cuarto de centavo por ciento al az-car de consumo local, para la creación y sostenimiento de un Instituto Técnico, etc., para mejoramiento de la producción nacional en general.

Dicha comisión se reunirá para conocer la exposición que elevarán al Honorable señor Presidente de la República sobre este asunto y en la que se exponen amplios razonamientos que les obligan a pronunciarse contra tal proyecto.

Cree la Asociación Nacional de Industriales de Cuba que dicha ley perjudica considerablemente a todos los intereses económicos e inclusive a los consumidores, además de facilitar la competencia extranjera en determinados artículos que se elaboran actualmente en el país.

CASOS Y COSAS

NATURA CALLA

En las ramas de los árboles
ya las aves no se arrullan,
ni con sus dulces gorjeos
al nuevo día saludan.

Ya, al volar, no van dejando
a través de la espesura
las suaves y alegres notas
de sus trinos que subyugan.

Ni los pájaros cautivos
desde su cárcel anuncian
el rosicler de la aurora
al disiparse las brumas.

Ya los pájaros no cantan...
Y es que han visto con tristura
que desde que existe el radio
lleno está el aire de música

Sergio ACEBAL

LOS OPERARIOS DE BARBERIAS

Tendrán una asamblea esta noche sobre varios asuntos

Esta noche la Unión de Barberos y Peluqueros del término de la Habana, celebrará una asamblea en Monte 51, para tratar diversos asuntos. El señor Sevilla, presidente de la Unión, encarece la asistencia de los operarios barberos, ya que la Asamblea es de Operarios. El acto dará comienzo a las ocho en punto.

Nos ruega el señor Villa que hagamos constar a todos los que dudan de la legalidad de la Unión, que esta está legalmente constituída y de ello pueden cerciorarse los que así lo deseen en la oficina social Monte 51, altos.

DR. P. M. SOUZA
Garganta, Nariz y Oídos. Hospitales de New York, Viena, Budapest. Habana. San Lázaro 226, de 2 a 4.

LA CHAPA DE UN CAMION

Interesa del Municipio el Juez de Instrucción de la Sección Segunda, se le informe a quien pertenece el camión cuya chapa lleva el número 60772.

MATANCERAS

CAUSERIE

Del momento.

Van desarrollándose las fiestas carnavalescas sino con la animación de otros años con bastante buen éxito.

Tiene dados dos bailes el Liceo, y dos con el de anoche el Casino.

Estamos ahora en vísperas de Piñata, el domingo en que todas las Sociedades locales abren sus salones para coronar a sus reinas.

Viene después y a ello quiero dedicar la mayor atención, el asalto a la residencia de los esposos Bote-Araña, en su señorial mansión del quartier de Bellamar.

Fiesta del gran mundo.

Que es tema que priva en todos los círculos y de la que se habla con el mayor interés.

Contadas veces se abren a nuestra sociedad las puertas de aquella casa, pero cuando así se hace, es para marcar página de gloria y de brillantez.

El último baile celebrado en aquella quinta, hace ya algunos años, fué como complemento de aquel baile Rosa ofrecido por los señores de Urquiza, al inaugurar su palacete de la calle de Milanés.

Asistieron damas y señoritas vistiendo los mismos elegantísimos trajes color rosa que llevaron a la soire de Ana Rosa Estorino y Pedro Nrquiza.

Para este del martes diez y ocho, también asistirán de trajes las damas, habiéndose dado como consigna para los caballeros, el de smocking.

Otro asalto más en la temporada.

El que organizan socios del Casino para el día veinte y del que ayer me hablaban con entusiasmo.

Un grupo de jóvenes de la Institución entiende desde ahora en su preparación.

De otro acto social verificado ayer levantaré acta aquí.

Un bridge party en la residencia de los esposos Austin De Coup-Crank y Catherine Stunmtz.

El primer recibo de la joven dama.

Que resultó brillantísimo.

Dispuestas las mesas en la terraza de aquella antigua mansión de los Heydrich frente al Parque, gozábase a más del entretenimiento de las partidas de cartas, de la vista hermosísima que desde allí se domina, y de una deliciosísima temperatura.

Mrs. De Coup-Cranck atendió a sus invitados con gentileza y esplendidez grandísima, obsequiándolas con un lunch exquisitísimo.

Daré cuenta aquí de encontrarse mejorado de la dolencia que lo retiene en sus habitaciones, el doctor Arturo Aróstegui, nuestro querido Registrador de la Propiedad.

Un intenso ataque de asma lo aqueja.

Visitado por sus numerosos amigos se ve a diario el doctor Aróstegui en su residencia de la calle de Milanés, donde tiene instaladas las oficinas del Registro.

Amigos que lo acompañan constantemente.

Dedicaré este párrafo a unas obras que se realizan en nuestra provincia y que van adelantadísimas.

Me refiero al palacio del multimillonario Dupont en la playa de Varadero, el que será una de las más suntuosas mansiones de Cuba.

Dirigidas las obras por el Ingeniero y Arquitecto Cabarrocas, son estas una verdadera maravilla.

Diez y ocho habitaciones, todas con sus cuartos de toilettes dan a aquella mansión aspecto de hotel.

Son sus pisos de mármoles todos.

Y la decoración de sus salones algo verdaderamente fantástico.

Uno de estos en el que se admira un zócalo de losas incrustradas en oro es lo más rico y lo más bello que imaginarse pueda.

Para el verano entrante estará ya terminada la residencia Dupont, hasta la que se llega hoy cómodamente por la carretera que el propio multimillonario ha construído.

A distintos cambios de residencia dedicaré estas líneas.

Uno el de la señora viuda del Coronel Aguila con sus hijos se ha instalado en la calle de Byrne, contigua a la casa de López.

También antes del doce quedarán instalados en la quinta de Migoya en la Playa, los esposos Miguel Bretos y Consuelo García.

Una completa reedificación se ha hecho a esa casa que es de las más hermosas y las más bellas de aquel caserío.

Consignaré en este párrafo que embarcó ayer rumbo a la Habana Baldomero González Irigoyen, que fué a verse con un especialista.

Una afección al oído lo tiene desde hace una semana en un grito.

Afección que desaparecerá con la intervención quirúrgica que parece indicada en su caso.

Acompañado fué de los doctores Oscar Pina y Eduardo Tapia para visitar al doctor Basterrechea.

Una nueva acaba de comunicarseme en este mismo instante.

Respecto a la fiesta en casa de los Botet, que no tendrá ya carácter de asalto y será ella ofrecida por los propios señores de Botet.

Harán ellos las invitaciones.

Y la harán no ya para el diez y ocho como se ha venido anunciando sino para después de semana santa.

Noticia que me comunica Nena Urquiza y de la que me hago eco en seguida.

Manolo Jarquín.

GRIPE
Casi cada invierno ataca esta mortífera enfermedad, haciendo estragos entre las personas debilitadas.
Lo prudente es fortificar el organismo tomando por una temporada la
Emulsión de Scott

Dr. Emilio Ballenilla y Morgado
Médico Forense
Especialidad: Veinte años de práctica y de éxitos en "Enfermedades de Niños. Consultas: Obreros de 9 a 10 a.m. Particulares de 3 a 5 p.m. Zenea (Neptuno) 350. Telf. U-7363. 1755. 18d. 11 Feb.

Dr. Gonzalo Pedroso
CIRUJANO DEL HOSPITAL MUNICIPAL DE EMERGENCIAS
Especialista en vías Urinarias y Enfermedades Venéreas. Cistoscopia y cateterismo de los uréteres. Cirugía de Vías Urinarias. Consultas de 10 a 12 y de 3 a 6 p. m. en la calle Avenida de la República 254.

LA MAYOR
32 EDIFICIOS
600 EMPLEADOS
SARRÁ
DROGUERIA
ABIERTA TODOS LOS DIAS
TODA LA NOCHE LOS MARTES

De Turno HOY
FARMACIA
MANHATTAN
BELASCOAIN 1
Teléfonos : M-6722 y U-7048
MENSAJEROS

LA SESION DEL CLUB ROTARIO

Los premios del concurso de fachadas artísticas

En la sesión Rotaria de ayer, y ante numerosa concurrencia, se hizo entrega a los señores Moenk y Quintana y al señor Emilio de Soto, en su condición de arquitectos constructores, de los premios otorgados por el Club en su último concurso de Fachadas Artísticas.

A los primeros se les concedió el primer premio, por el edificio que lleva su nombre en la calle de O'Reilly, frente a La Metropolitana, y al segundo por el almacén de tabaco de Leslie Pantín, en la calle de Zanja.

Con motivo de la entrega de estos premios, hizo una disertación el arquitecto asociado señor Horacio Navarrete, quien expuso la conveniencia de una compenetración entre el propietario de la fábrica y el arquitecto, como se notaba en los casos que fueron objeto de la distinción.

Entre los invitados de honor se encontraba el Coronel Woodward, de Atlanta, que vino a tratar asuntos relacionados con una próxima excursión rotaria a la Habana, integrada por rotarios de dicha ciudad y de Jacksonville y Miami.

Habló para dar detalles de dicha excursión, que despertaron gran entusiasmo.

Se ultimaron, en fin, los preparativos para llevar al paseo del domingo a los niños de la Beneficencia y del Bando de Piedad, para lo cual los Rotarios han conseguido cincuenta camiones, millares de serpentinas y juguetes, dulces y otros alicientes para sus pequeños invitados.

En la sesión de ayer, se hizo una lista de cincuenta rotarios para que vaya uno en cada camión cuidando de los niños.

Presidió el doctor Luis Machado, actuando de sargento de Armas el señor Berenguer, por involuntaria ausencia del señor Gustavo Key, que tiene a su esposa en una clínica.

Los rotarios formularon fervientes votos por la salud de tan distinguida dama.

Velada Patriótica

La Asociación Nacional de Emigrados Revolucionarios Cubanos, celebrará el día 10 del actual, a las nueve p. m., en su local social Avenida de Bélgica número 11, una Velada conmemorando el gesto heroico que un grupo de valientes bautizó con el nombre de «Protesta de Baraguá», y además en esa noche realizará un acto de propaganda en pro del Monumento al Soldado Invasor Mambí, en Mantua, estando a cargo del doctor General Domingo Méndez Capote el discurso en que tratará, con la autoridad que le caracteriza, tan importante asunto.

Esperanza Fierros
PARTOS
Midwife. Levatrice.
Teléfono A-8937.
Edificio "Gener-Font"
San Rafael y Rayo.

DR. PULGARON
Manzana de Gómez 465
Teléfono A-1862.
PRIMERA Y SEGUNDA ENSEÑANZA. ENSEÑANZA SUPERIOR Y LATIN.
Visitas y Avisos: de 6 a 7.

El Gallo
GRAN FABRICA DE TRAJES PARA CABALLEROS Y NIÑOS
MONTE 205-207-209
Teléfono A-1964
VALLE, LLANO Y CO.

El Gallo
OFICINA PRINCIPAL
MONTE 269-271
TELEFONO: A-6831

El Aguila
MONTE 311
TELEFONO: A-5640
(Cuatro Caminos)

JUZGARAN DE USTED POR SU MANERA DE VESTIR
¡¡SEA ELEGANTE!!
¡¡LUZCA CORRECTAMENTE!!

Nuestra gran producción, compras enormes efectuadas en los grandes centros manufactureros extranjeros, pronto pago de facturas, aprovechamiento de descuentos, etc., nos permiten ofrecer a nuestros clientes beneficios inigualables en cuanto al precio de nuestros trajes.

El Gallo
ESTRADA PALMA
BAJA NUM. 8
SANTIAGO DE CUBA

El Gallo
SAN FERNANDO Y D'CLOUET
CIENFUEGOS

NUESTROS EXPERTOS CORTADORES SIGUEN LA MODA DE LONDRES, PARA IMPLANTAR SUS INNOVACIONES CONFECCIONANDO TRAJES ELEGANTES.

TRAJES Modelos -- PRECIOS que ATRAEN

GARANTIZAMOS QUE NUESTROS TRAJES DE DRIL NO ENCOGEN

El Gallo
MANZANA DE GOMEZ
PASAJE CENTRAL
TELEFONO: A-7009

Broadway
BELASCOAIN Y SAN JOSE
Teléfono U-3567
Visite Nuestro Departamento de Sombreros.

LA COMPAÑIA "SCADTA" ENTRA EN EL SISTEMA DE LA PANAMERICAN AIRWAYS

Ambas empresas han firmado un plan de cooperación para transporte de pasajeros, correspondencia y carga por América

A propósito de la visita que hizo a fines del pasado año a la Habana el Dr. Hugo Merkel, director gerente de la Lufhansa, publicó el DIARIO DE LA MARINA que dicha visita obedecía al arreglo de un convenio entre la Pan American Airways y la Lufhansa, la compañía aérea mas poderosa de Europa.

Esta compañía radica en Alemania tiene en el universo entero ramificaciones de sus vastas líneas. Una de las empresas aéreas filiales de la Lufhansa es la Scadta que opera en Colombia desde el año de 1919 y que no obstante atravesar sus aeroplanos los terrenos mas accidentados y escabrosos del mundo, no ha tenido en doce años de vida un solo accidente.

Ayer las oficinas de la Pan American Airways recibieron el siguiente telegrama que viene a confirmar la noticia adelantada por el DIARIO en ocasión de la visita del Dr. Merkel:

NEW YORK, Marzo 6.— Uno de los primeros pasos hacia el arreglo de la rivalidad internacional que ha existido entre los que han aspirado a la supremacia en el transporte aéreo latino-americano, se dió ayer cuando Juan T. Trippe, presidente de Pan American Airways, la empresa de aéro-transporte internacional mayor del mundo y Peter P. von Bauel director gerente de Ccadta, la empresa de aero-transporte mas antigua del mundo, firmaron un convenio por virtud de la cual las 3,000 millas de vías aéreas que Scadta mantiene en la República de Colombia vienen virtualmente a formar parte del sistema Pan American Airways que ya poseía más de 13,000 millas de rutas en las Antilas y en Centro y Sur América.

Scadta fue fundada en 1919 y hoy posee, además de sus líneas aéreas, un sistema de entregas de correo y paquetes que cubre toda la república de Colombia, utilizando vagones especiales de ferrocarril, automóviles, jinetes y hasta correos peatones Indios para los lugares menos accesibles que existen en la Cordillera. Pan American Airways opera en todas las Repúblicas Latino-americanas menos Venezuela y el Brasil, y está en negociaciones para abarcar también esos países.

El convenio nuevo implica el uso común de aéro-puertos, bases acuáticos, talleres etc.; transferencia de pasajeros, correo y carga, y la extensión del sistema de control radiotelegráfico de la Pan American a las líneas de Scadta. Las líneas de las dos empresas entroncan en Colón, Panamá y en Barranquilla y Buenaventura, Colombia.

Este convenio está de acuerdo con el consejo dado últimamente por el Presidente Hoover sugeriendo que las empresas norteamericanas pactarán con empresas locales antes de expansionar en el territorio latino-americano, dijo Mr. Trippe.

Las rutas de Pan American Airways transportan correo aéreo bajo contrato del gobierno Americano desde Brownsville, Texas y Miami, Florida, a México y a 27 países de las Antillas y de Centro y Sur América. La correspondencia de regreso la lleva la Pan American por virtud de convenios entre los países donde origina la correspondencia y Estados Unidos, sirviendo la Pan American como agente del Departamento de Correos de los Estados Unidos. De esta manera se establecen conexiones con puntos tan lejanos como Montevideo, Buenos Aires, Paramaribo y con todos los puntos en Estados Unidos donde exista el correo aéreo.

Otras compañías que operan sin contratos con el gobierno de Estados Unidos no pueden entregar su correspondencia más que en el punto terminal de sus líneas, pues para que entrase esa correspondencia en la red de transporte oficial tendría que ponerse nuevos sellos y depositarse de nuevo en alguna ruta aéreo-postal oficial.

FARMACIAS DE TURNO

VIERNES

Calle y número	Teléfonos
HABANA	
Pedro Pérez Villegas	M-5718
B. Masó y Peñalver	M-5450
Zenea 145	U-70'8
Gral. Manuel Suárez y Oquendo	U-6936
Gral. Aguirre y Raimundo Cabrera	M-5422
Padre Varela 1	U-7048
Ave. de Menocal y San José	U-7074
Rafael Ma. de Labra y Esperanza	M-5211
Pi y Margall 27	M-4700
Ave. de la República y F. Andrade	U-6774
Gral. Quintín Banderas y Corrales	M-4666
Padre Varela 645	M-5427
Merced 42	M-4370
Luz y San Ignacio	M-4015
Finlay y Soledad	U-6729
Príncipe 19	U-6748
Fernandina 77	M-5365
Leonor Pérez y Quinta Ave. de Bélgica	M-4129
VEDADO	
Calle 17 entre F y G	F-6222
Calle 2 entre Zapata y 31	F-6002
Calle M y 13	F-6213
Ave. de Wilson 111	F-6200
VIBORA	
10 de Octubre número 614	I-7586 e I-7242
Milagros y San Anastasio	X-2361
E. Palma 59	I-1957 e I-7591
10 de Octubre 443	I-7779
JESUS DEL MONTE Y SANTOS SUAREZ	
Stos. Suárez y Serrano	I-7609
10 de Octubre 218	X-3005
LUYANO	
Manuel Fernández de Castro 133	I-7713
Manuel Fernández de Castro 48	X-2348
CERRO	
Salvador y Bellavista	I-7618
Calzada del Cerro 440, letra C	M-4230

NOTA:—Este grupo deberá prestar el servicio público todo el día y la noche de los domingos siguientes: Enero 12; Febrero 23; Abril 6; Mayo 18; Junio 29; Agosto 10; Septiembre 21; Noviembre 2; y Diciembre 14, de 1930.

Farmacia y DROGUERIA TAQUECHEL
Pi y Margall (Obispo) 27
DE TURNO LOS VIERNES
Servicio-Calidad-Precio

HEMORROIDES
SIEMPRE ALIVIADAS
Y LA MAYOR PARTE DE LAS VECES CURADAS
CON LA
POMADA MIDY
Representantes para Cuba: Apartado 137, — Habana.

EXCEMICIDA
MADAME SENTOURE
Maravillosa pomada francesa infalible para eszema, herpes, pegriasis, ácido úrico, etc. Poderoso específico para llagas, úlceras crónicas. ¡Curas asombrosas! Venta, Sarrá, Johnson, Taquechel. Depósito: Máximo Gómez 412. Dr. Morist.

M.E.C.D. 2016

¿Está Usted Demasiado Enferma Para Trabajar?

Una muchacha que se gana la vida en una tienda, oficina, fábrica o casa particular, comprende la necesidad de asistir con toda regularidad a su trabajo. Por tal motivo trabaja día tras día; y aun cuando se sienta cansada y decaída, sigue adelante sin tomar el tiempo que el descanso requiere.

Millares de muchachas han encontrado en el Compuesto Vegetal de Lydia E. Pinkham un magnífico auxiliar para volver a su estado físico normal y encontrar más fácil y llevadero su trabajo.

El Compuesto Vegetal abre el apetito, produce sueño natural y previene la nerviosidad y otros síntomas de decaimiento físico. Compre hoy mismo una botella y comience a tomar

Exija este empaque.

Compuesto Vegetal de Lydia E. Pinkham

que es la mejor medicina para el decaimiento.

De venta en todas las farmacias.

LYDIA E. PINKHAM MEDICINE COMPANY, LYNN, MASS., E. U. DE A.

EL VAPOR ITALIANO "ISTRIA" ESTUVO 2 HORAS VARADO FRENTE AL MALECON

Las Defunciones Ocurridas Ayer en la Habana

HASTA LAS 4 P. M.

Antonio M. Clemente, raza blanca, 51 años, Gertrudis 2, arterio esclerosis.

Angel Parrulla, raza blanca, 40 años, Ulacia 23, Reparto Juanelo, tuberculosis pulmonar.

Zoila Voila Arias, raza blanca, 24 años, Hospital Mercedes, úlcera gástrica.

Amelia Gómez Perdomo, raza mestiza, 8 años, Neptuno 255, tuberculosis pulmonar.

Esperanza Sosa Rivero, raza blanca, 28 años, Churruca 4, tuberculosis pulmonar.

Alejandrina Gómez, raza b., 17 años, Hospital Calixto García, endometritis no puerperal.

Fienvenido Rodríguez, raza negra, 18 años, Hospital Calixto García, alienación mental.

Domingo Borges Morejón, raza mestiza, 54 años, Fernandina 340, nefritis crónica.

José Fernández, raza mestiza, 34 años, Hospital Calixto García, gastritis.

Nélida Hernández Pérez, raza blanca, 3 años, Fonts 8, nefritis aguda.

Angela Balmaseda, raza negra, 44 años, Manrique 19, lesión cardíaca.

Mercedes Díaz Curbelo, raza mestiza, 71 años, Romay 34, arterio esclerosis.

Petrona Delgado Pagés, raza mestiza, 72 años, Paula 71, arterio esclerosis.

Florentina Pérez Pérez, raza blanca, 56 años, Oquendo 15, cáncer uterino.

Amparo Laje Guorrié, raza blanca, 61 años, Revillagigedo 40, cáncer útero.

Rodolfo E. Freyre Palacio, raza negra, 2 días, Esperanza letra D, cianosis.

Filomena Hernández, raza blanca, 42 años, Hospital de Tuberculosos, tuberculosis pulmonar.

Adelina Carrera Travieso, raza blanca, 25 años, Zapote 27, bronconeumonía.

Ramona Pujols, raza blanca, 63 años, Hospital de Paula, insuficiencia cardíaca.

Santiago Cabrera Arrascaeta, raza mestiza, 3 años, Revillagigedo 42, difteria.

Dolores Eraggs y Maderas, raza mestiza, 25 años, Blanco 21, tuberculosis pulmonar.

LA TARIFA PARA EL CHAMPAGNE

La comisión arancelaria trató ayer de ese asunto

La Comisión Técnica Arancelaria se reunió para continuar tratando diversos asuntos relacionados con las peticiones de protección arancelaria presentadas por comerciantes e industriales.

Presidió el doctor Rafael Martínez Ortiz, concurriendo los señores Daniel Compte y Santiago Gutiérrez de Celis, actuando de secretario el doctor Roberto A. Netto.

Se continuó el estudio de la ponencia del senador Compte sobre las Industrias Zoógenas Nacionales.

El secretario dió cuenta del problema relacionado con la tara del champagne, pero no llegó a adoptarse acuerdo definitivo por no haber presentado la Cámara de Comercio Cubana las muestras que se habían pedido como prueba.

LA VOZ DE ALGUIEN

que pide moscatel quincarne, se oye a diario en todas las casas. El moscatel quincarne, tan delicioso, confortable y alimenticio es el vino favorito de las familias. Se vende en los establecimientos bien surtidos.

PAA

Servicio más Rápido a las Ciudades Septentrionales

Viaje Vd. más rápidamente y de la manera más cómoda a Nueva York, Chicago, Boston y otras ciudades del norte. Siete buques aéreos de la Pan American salen todos los días de la Habana a Miami, en combinación directa con trenes de gran velocidad.

Itinerarios de salidas a todos los puntos de las Antillas, Centro-América y Panamá, se arreglan con gran frecuencia. Llevar naves aéreas también llevan correo, lo que implica una correspondencia mucho más rápida entre 21 países del Hemisferio Occidental.

Nuevos precios módicos hacen este viaje especialmente atractivo.

DA LA HABANA:

Nassau Air Ltd.	7:00 a. m.
Chicago-St. Louis Air Ltd.	7:00 a. m.
Expreso de Broadway	7:00 a. m.
Panama Air Ltd. (a Panamá)	10:45 a. m.*
West Indies Air Ltd. (a las Antillas)	11:00 a. m.†
Miami Air Ltd.	2:00 p. m.
West Indies Air Ltd.	2:30 p. m.*
United States Air Ltd.	2:30 p. m.‡
Mid-Western Expreso	2.45 p. m.
New York Expreso	3:00 p. m.
Boston (Especial)	3:15 p. m.

(*) Martes, Jueves, Sábados
(†) Todos los días menos Domingos
(‡) Lunes, Jueves, Sábados

El año pasado 24,000 pasajeros gozaron de este servicio. Nos complace invitar a Vd. al Campo Aéreo de la Pan American a presenciar la llegada y salida de nuestras naves. Se sirve té y cocktales todas las tardes.

Para información detallada, compra de boletos y reservas, diríjase acercarse a las agencias de viajes o a la

PAN AMERICAN AIRWAYS, Inc.
Prado 13

El día 20 del corriente llegará el primer vapor chileno que establecerá una nueva línea de pasajeros y carga

TRESCIENTOS ATLETAS MEXICANOS LLEGARAN EL 9

Una fiesta anoche a bordo del vapor sueco "Kungsholm". Llegó ayer en su tercera excursión, el "D. of Berford"

LA NUEVA LINEA DE VAPORES CHILENOS

Los prestigiosos comerciantes de esta plaza señor A. Bona y Compañía, que también son navieros y que representan en la Habana a la Compañía de Navegación Libera Tristina y a la Compañía Sudamericana de Vapores, están ahora montando en la casa O'Reilly 1, esquina a San Ignacio, unas elegantes oficinas donde se instalarán el próximo día 15 del corriente.

Tal ampliación de negocios se debe a poder ofrecer al público las comodidades de todo comercio bien organizado y especialmente el de viajes marítimos, anunciándoles que el vapor Aconcagua, salió ayer de aquel puerto para la Habana, estableciendo una nueva ruta de vapores chilenos de carga y pasajeros y que recorrerán partiendo de Valparaíso los de Chanaral, Antofagasta, Tiscopilla, Iquiuque, Arica, Mollendo, Callao, Payta, Balboa, Cristóbal, Habana y New York, regresando por los mismos puertos cada diecinueve días.

Cubrirán esta ruta dos modernos vapores: el Aconcagua y el Teno, que desplazan doce mil toneladas y que cuentan con confortables cámaras salones y camarotes de lujo.

Chile, que ha progresado extraordinariamente en su marina mercante y que desde hace tiempo mantiene tráfico con New York, por medio de la Compañía Sudamericana de Vapores, desea establecer un vínculo más con Cuba y ha determinado que sus barcos toquen en la Habana.

El Aconcagua debe de llegar a la Habana el día 20 del corriente mes y trae numerosos pasajeros, habiéndose ya hecho algunas reservaciones de pasajes en la Habana para ir a Nueva York.

La flota de la Compañía Sudamericana de Vapores, además de los destinados a la nueva ruta de Cuba, cuenta con otros buques destinados a la ruta de Lota, Valparaíso, Guayaquil y son el Huesco, el Aysen, el Palena, el Imperial, el Mapocho, el Maipo, ya conocido en la Habana, y el Cachapoal.

CASOS DE POLICIA

La policía del puerto conoció ayer de estos casos:

—El vigilante de la Nacional número 1283, acusó al chofer Raoul Puente, de que al requerirlo en la puerta de Caballería, lo amenazó.

—El vigilante 21 dió cuenta de que al irle a imponer una multa al chofer del auto número 37137, éste se dió a la fuga.

—El vigilante 22 arrestó a Abiare H. Preste, chofer, porque al requerirlo lo desobedeció.

El vigilante 14 acusó de faltas al chofer Isidoro Zaldívar.

—El sargento Govantes también acusó de faltas al chofer Jesús Nathanel.

FIESTA A BORDO

Anoche se efectuó a bordo del vapor sueco Kungsholm, una fiesta privada de la que participaron los miembros de las colonias sueca y noruega residentes en la Habana y sus respectivos cónsules.

SALIDAS

Ayer salieron el vapor Mexique, para Veracruz.

El San Benito, para Puerto Castilla.

El Norden, para Puerto México.

El Grand, para Veracruz.

El Governor Cobb y los ferries, para Key West.

El Calamares, para Nueva York.

VIRUELAS EN TAMPICO

Según la patente sanitaria traída de Tampico por el vapor Istria, se consigna la existencia allá de un caso de viruelas.

VARO EL ISTRIA

De Veracruz y escalas, con cargamento de mercancías en general, trató en las primeras horas de la mañana de ayer, de enfilar el canal de entrada del puerto, el vapor italiano Istria, quien por haber dado una guiñada, tocó ligeramente de proa en los cantiles frente al Malecón.

En el acto el semaforista de guardia dió aviso a la policía del puerto, personándose en el lugar del hecho el supervisor de la policía capitán de corbeta señor Erqueaga, el capitán de la policía señor César Ureña y personal a sus órdenes y acudiendo presurosamente el remolcador Havaco, de la Havana Coal Company, quien tendió un cabo a la proa del Istria, dando comienzo a las maniobras de tirar del buque varado.

También acudieron en auxilio del Istria los remolcadores Cuba y Rafael Domipahu.

Una vez que estuvo a bordo el práctico de turno señor Montero, de acuerdo con el capitán del buque se procedió a vaciar los tanques de proa del Istria, y con sus propias máquinas y la ayuda de los remolcadores pudo ser puesto a flote a eso de las once de la mañana, siendo entonces dirigido hasta los muelles de la Ward Line, donde está procediendo a tomar la carga que para Europa llevará.

El buque no ha sufrido averías en su casco y si el cable de la Cuban Telephone Company, que fué alcanzado por una de las anclas y levantado al ser retirada ésta de donde había sido dejada caer.

Los señores A. Bona y Compañía, consignatarios en la Habana de la compañía propietaria del Istria y el jefe del Departamento de Navegación señor Vollmer, se personaron a bordo, disponiendo todo lo concerniente para el más rápido auxilio al barco.

Numeroso público se congregó en el Malecón para presenciar las operaciones de salvamento. El capitán del Istria declaró que la causa del accidente se debió a que él vió una nueva boya que ha sido colocada en sustitución de la lumínica que él ya conocía.

EL CRISTOBAL COLON

Según el último aerograma recibido por el señor Manuel Otaduy, agente de la Trasatlántica Española en la Habana, se sabe que el vapor correo español Cristóbal Colón, llegará esta tarde a las dos, procedente de Veracruz, con 41 pasajeros para la Habana y 228 en tránsito para Nueva York, Coruña, Santander, Gijón y Bilbao para donde saldrá mañana al medio día.

Ya este vapor tiene vendidos unos dos cientos pasajes de tercera clase para España.

EL MAASDAM

De Rotterdam, Boulogne Sur Mer, Coruña y Vigo llegó ayer el vapor holandés Maasdam, que trajo carga general, ochenta y cinco pasajeros para la Habana y otros en tránsito para Veracruz.

Llegaron por este vapor Samuel Wesis y señora; Raimundo Bustillo y los demás turistas.

EL CONSUL CUBANO EN LISBOA

En este vapor ha regresado en compañía de su distinguida esposa el señor Enrique Molina González, cónsul de Cuba en Lisboa y ex compañero en el periodismo, quien en distintas ocasiones ha sido el encargado de negocios de Cuba en Portugal, habiendo realizado una brillante labor en aquel país amigo.

El señor Molina es portador de un mensaje de la prensa portuguesa para la de Cuba, de los estudiantes federados para los de la Habana.

Le damos la más cordial bienvenida.

EL IROQUOIS

El vapor americano Iroquois llegó ayer de Miami con 246 turistas, entre ellos los banqueros William Roth y señora; Lucien Teste y señora; James Hyseel y señora; el licenciado Fernando Carratalá y familia; y el licenciado Fabián García y señora.

BARCOS DE CARGA

Los siguientes barcos de carga llegaron ayer los ferries Estrada Palma y Joseph R. Parrot, de Key West; el danés Nordan, de Filadelfia y el inglés Carronpark, de Filadelfia.

LOS QUE EMBARCARON

En el Governor Cobb y por la Ruta de la Florida embarcaron ayer para los Estados Unidos, Beatrice Mischol, Henry B. Sellig; Joseph Mantz y señora; Lilly Giral y familia; Estrella Rockefeller; Dena R. Yatlin; Mrs. Sydney S. Norder, esposa del superintendente de embarques del Havana American Jockey Club y Mr. Joseph S. Sweeney, del Cincinnati Times Star.

LOS QUE LLEGARON

Por la misma Ruta y en el North Land llegaron ayer tarde 130 pasajeros, entre ellos los señores Rafael Yáñez; Narciso M. Maciá y familia; Víctor R. Smith; Cecil C. Fuentes; Margaret Bell.

Entre los turistas llegados por este vapor llegaron Tlexander Sarage y señora, jefe de bomberos de Filadelfia; Eugene A. Evans, ingeniero contratista de Providence R. I.; el abogado de Chicago Edwin T. Bree y señora; Louis Beanhardt, comerciante de Atlanta; G. A. Juliuis Seren; Mr. Walter Williams, presidente de los Ferrocarriles de Chicago; Max Chamllin, joyero de Filadelfia; el abogado de Arkansas Laurence Greenlee y familia; Donald H Mc Oliveray y señora; abogado de Chicago. El abogado de Canadá .. R. Smith; el periodista Charles ... Bhichore; oJhn Wade, presidente de la East Coast Coal Company y el banquero William R. Steton.

EL DUCHESS OF BERFORD

En su tercera excursión por las Antillas, llegó ayer el vapor inglés Duchess of Berford, de la Canadian Pacific, que trajo cincuenta y cinco turistas para la Habana y conduce cuatrocientos cincuenta excursionistas en tránsito.

Llegaron por este vapor el antropólogo americano William Lenonat Sheaver; el editor Wilfred Collins y familia; el banquero Roger L. Tafaham; el banquero de Ottawa Ill, Charles Taylor y familia.

Entre los pasajeros de tránsito van el doctor George B. Carr; el capitán W. R. Carson e hija; el coronel Charles C. Chase; el mayor Norman B. Confort y señora.

LA PRINCESA MIGUEL DE BRAGANZA

También viaja en este vapor la princesa de Braganca, en un party con Mrs. y Mr. Arthur Train, autor del Tuttand and Mr. Tuttdel Saturday Evening Post.

Otro pasajero es Mr. W. Brydon Tennont, dueño del Richmond News Dealer.

DOS HIDROPLANOS

Los hidroplanos NC-660 y NC-661 llegaron ayer de Miami, con pasajeros.

EL SAN BENITO

De Boston llegó ayer con carga general y cuatro pasajeros en tránsito el vapor inglés San Benito.

EL CALEDONIA

Hoy llegará de Nueva York y escalas con numerosos excursionistas el vapor Cunard Caledonia.

LOS DE NUEVA YORK

Mañana llegarán de Nueva York los vapores Siboney y Caledonia, que trae pasajeros, en su casi totalidad turistas.

LA CUNARD TERMINA EL DIA 18

El día 18 del corriente mes de marzo será el último viaje que de la Habana en el servicio de turismo entre Nueva York y la Habana, los vapores de la Cunard Line.

EL COAHUILA

Del sábado al domingo es esperado en este puerto el vapor mejicano Coahuila, de la Compañía de Navegación Mejicana, quien trae a los atletas de su país que tomarn parte en las Olimpíadas que se celebrarán en nuestra ciudad.

EXCURSIONISTAS

En el Governor Cobb regresaron ayer a Cincinnati, los setenta miembros de la excursión que organizó el Cincinnati Times Star y los que han pasado una alegre temporada en la Habana.

Correo Aéreo Internacional

El aeroplano correo 414 N. C. llegó a Columbia, procedente de Miami o las 10.10 a. m., conduciendo 20 sacos de correspondencia que pesaban 1,022 libras y un total de 39,980 artículos postales.

UN DESFALCO EN COMUNICACIONES

El jefe de Jaronú, lo hizo por valor de mil 200 pesos

El Inspector de Comunicaciones señor Miguel Duarte, suspendió de empleo y sueldo al señor Angel Pérez González, jefe local de Comunicaciones del central Jaronú, habiéndolo puesto a disposición de los Tribunales de Justicia, en vista de haberse comprobado un déficit en sus cuentas, ascendente a la cantidad de dos mil doscientos pesos.

—John Irbor, mayordomo del vapor Kungsholm y varios compañeros dieron un viaje por la ciudad en el automóvil de Emilio Martínez y se negaron a pagarle ocho pesos, siendo llevado ayer mismo al Correccional de la Primera Sección y el juez Almagro de impuso al demandado treinta y un pesos de multa y que abonara el importe del viaje.

—El vigilante 11 arrestó a José Leiva, José Fraga y Primo Denes, todos del vivero María Teresa Valcárcel, a petición del inspector de Obras Públicas señor Pérez, quien al requerirlo para que no arrojaran en bahía peces muertos, fué insultado.

—El chofer Enrique Oliva dió cuenta de que el vigilante 45 de la policía del puerto lo vejó.

ATAQUES EPILEPTICOS CURADOS

La medicina del Dr. Peeke ha curado Ataques Epilépticos y desordenes nerviosos durante más de cuarenta años. Deseamos que toda mujer, hombre o niño que sufre de esta terrible enfermedad envíe por nuestro importante Librete gratis, que trata de la Epilépsia.

Dr. W. H. PEEKE, 4 Cedar Street, NEW YORK

De venta en todas las Boticas

¡UNA ESPUMOSA BEBIDA TAN SUAVE Y TAN PURA!

"CANADA DRY"

Reg. U. S. Pat. Off.

El Champaña de los Ginger Ales

Agentes Exclusivos y Distribuidores
Otheguy & Cía
Barnet 14 Habaña

GANGA

Magnífica casa de huéspedes con espléndidas habitaciones en lo mejor de la Habana, en Galiano 69 entre Neptuno y San Miguel, se cede casi regalada por no poderla atender. Sra. Borrell, en la misma informan.

2652. 1d. 7 Mar.

5 CARNICERIAS, EN MAL ESTADO

...n de Manzanillo y no han hecho las mejoras exigidas

NOTICIAS DE SANIDAD

...ha prohibido la venta de una marca de agua extranjera

El doctor Rensoli, Director de Sanidad, recibió en la mañana de ayer del Jefe Local de Manzanillo, Oriente treinta y cinco informes de otras tantas carnicerías allí establecidas, los cuales no obstante los plazos que se les concedió oportunamente para realizar mejoras urgentes de acuerdo con las Ordenanzas Sanitarias y con el Reglamento de Carnes y Mataderos, no han realizado ninguna, encontrándose todas en pésimas condiciones.

Es casi seguro que el doctor Rensoli proceda a ordenar al Jefe Local de Manzanillo proceda a la clausura inmediata de dichos establecimientos.

DATOS PARA EL MENSAJE PRESIDENCIAL

El señor Secretario de Sanidad pasó en el día de ayer una comunicación a los Directores de Sanidad y de Beneficencia, solicitando de los mismos el envío, con carácter urgente, de los datos relacionados con las necesidades del Departamento para entregárselos, antes del día 15, al Honorable Señor Presidente de la República, General Machado, quien está redactando ya su próximo Mensaje al Congreso de la Nación.

CLAUSURAS

Por la Dirección de Sanidad fueron impuestas ayer las clausuras del Matadero del Central Morón, para el día 31 de marzo; y para el propio día la panadería del Central Velasco, del señor Serafín Ruiz, en Morón, Camagüey.

ORDENES AL CINE VELASCO

La Dirección de Sanidad comunicó ayer al Jefe Local de Ciudad de Matanzas ordene, con carácter urgente, al propietario del cinematógrafo Velasco, proceda a forrar de asbesto las casetas para proyecciones de "films".

LA CLAUSURA DE UN CEMENTERIO

Con carácter urgente la Dirección de Sanidad ha preguntado en el día de ayer al Jefe Local de San Antonio de las Vegas, si existe allí o cerca otro cementerio para el enterramiento de cadáveres, pues de existir se procederá a la clausura del actual por sus malas condiciones sanitarias.

LA VENTA DE UNA MARCA DE AGUA

El doctor Rensoli ha preguntado en el día de ayer al Jefe Local de Sanidad de La Habana, doctor Francisco Pérez y López Silvero, investigue si es cierto que se está vendiendo en las droguerías y farmacias el agua mineral extranjera denominada "Chatel Guyon", pues dicha marca no está registrada en la Dirección General de Farmacia de acuerdo con lo dispuesto en el Decreto Presidencial número 1440.

El propio Director de Sanidad pasó ayer una comunicación al Administrador General de la Aduana para que evite el desembarco de cajas de dicha agua.

El Eminente Profesor Jaworski escribe al Doctor Palma sobre el Método Asuero

Dr. José I. Rivero.
Director del DIARIO DE LA MARINA.
Ciudad.

Querido amigo:

Te ruego me publiques la adjunta carta, que acabo de recibir de mi maestro el Profesor Jaworski, pues como verás, en ella existen manifestaciones muy interesantes, sobre el concepto actual del método "Asuero".

Muchas gracias, y manda a tu amigo,

Dr. Pedro Palma.

DOCTEUR H. JAWORSKI
69 Boulevard de Courcelles
Place des Ternes
París.

París, Febrero 16 de 1930.

Dr. Pedro Palma.
Malecón 250.
La Habana.

Distinguido colega y discípulo:

He recibido su muy estimada, fecha 1o. de Febrero, la que paso a contestar.

Nuestro buen amigo Asuero estuvo aquí en París de vuelta de su viaje a Italia, donde tuvo éxitos resonantes, aunque fué muy combatido, como era de esperar, por la clase médica, pues aunque ya muchos colegas se han rendido ante la verdad demostrada es lamentable que estas controversias en la ciencia médica sean en perjuicio de la humanidad doliente, porque muchos enfermos que ya hubieran obtenido grandes beneficios, no comienzan a tratarse hasta ahora que la realidad es patente.

Yo he presentado varias comunicaciones de mis últimos casos a la Academia, haga usted así en su país también y no espere a que Asuero se lo permita al lanzar su libro como me dice usted.

Me pregunta, como en la prensa española ni en la de aquí se habla del método Asuero y de sus éxitos con tanta insistencia? Es porque ya ha dejado el dominio de la prensa pública, como todos los descubrimientos médicos, cuando pasan a ser caudal de la ciencia.

Comentan los periódicos ya sobre el Suero contra la difteria que tantas vidas arranca a diario a la muerte, o sobre la efectividad de una operación de apendicitis? Usted, dada su juventud, no podrá recordar lo que se combatió en nuestra Academia de Ciencias las operaciones de apéndice, tan beneficiosas y utilizadas hoy día.

El próximo sábado haré con placer un tiempo, para contestarle sobre los tres casos que me consulta. Lo felicito cordialmente por los éxitos que obtiene en su patria, que son los nuestros también. En sobre aparte le remito la hojas clínicas de varios casos de éxito en Parálisis, que usted me pide.

Repetidas gracias, por su amable obsequio de tabacos.

Esperando abrazarle en mi próximo viaje a New York, es de usted su muy cordial colega y amigo.

(Firmado) Hélan Jaworski.

UNION HISPANO AMERICANO DE SEGUROS, S. A.

SECRETARIA

En cumplimiento de lo dispuesto en el artículo trigésimo sexto de los Estatutos de esta Compañía, y según acuerdo del CONSEJO DE ADMINISTRACION, se convoca por este medio a los señores ACCIONISTAS, para la JUNTA GENERAL ORDINARIA, que deberá celebrarse el día 28 (VEINTE Y OCHO) de MARZO actual (VIERNES) a las tres de la tarde, en el domicilio social, calle AGUIAR número 81, Edificio "LA CUBANA", cuarto piso, con el fin de proceder a la renovación del Consejo de Administración, dar cuenta detallada de sus actos, del estado de la Compañía, de las operaciones practicadas, del movimiento de fondos, de los balances y cuantos datos le fueren pedidos.

Con tal objeto los señores ACCIONISTAS, que lo sean con treinta días de anticipación, podrán examinar la contabilidad y antecedentes de los expresados balances y documentos, mediante la exhibición que de ellos se les hará en las oficinas de la Compañía, en la forma dispuesta en los ESTATUTOS.

Se advierte conforme al ARTICULO trigésimo cuarto de dichos Estatutos, que la Junta se celebrará con el número de Acciones presentadas, cualquiera que éste sea, y que sólo tendrán derecho para asistir a la misma los accionistas que con dos días de anticipación por lo menos, depositen a su nombre alguna acción en poder del Secretario.

Habana, 5 de Marzo de 1930.

Dr. Gustavo A. TOMEU, Secretario.

M.E.C.D. 2016

Cuatrocientos Muertos y Mas de Mil Millones de Francos Cuestan a la República Francesa las Inundaciones

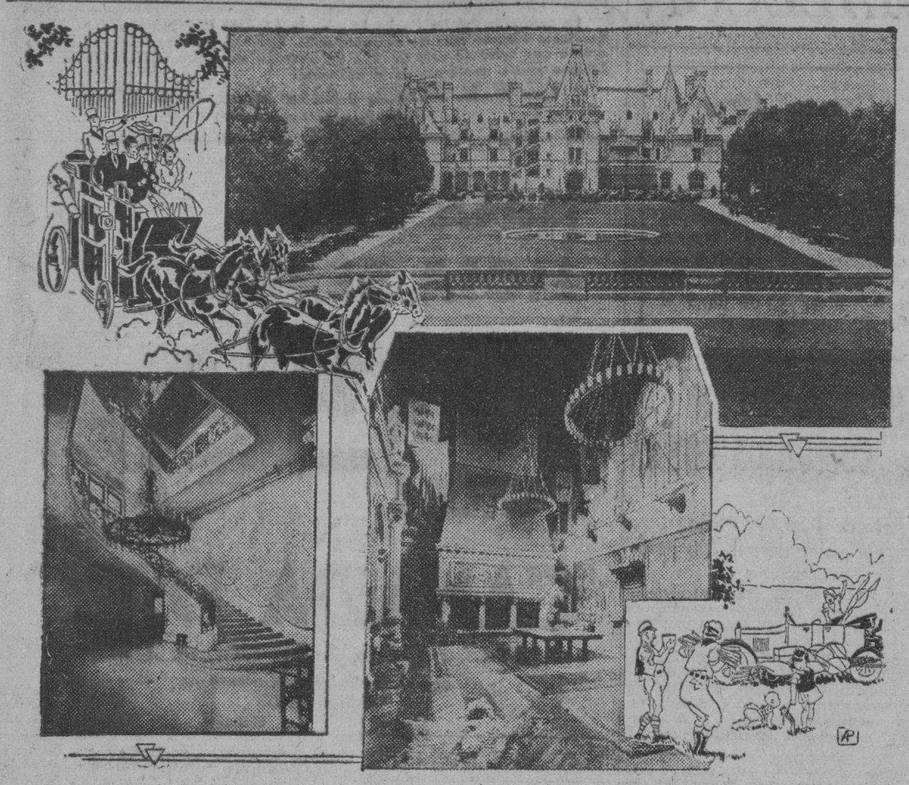

UN PALACIO CUYAS PUERTAS SE ABREN AL PUBLICO

En la parte superior del grabado está Biltmore House, el famoso castillo del finado George W. Vanderbilt, que se dice es la más lujosa mansión de los Estados Unidos y cuyas puertas ha resuelto abrir al público la hija del difunto magnate. Abajo, a la izquierda, está la escalinata principal. A la derecha el salón de banquetes.

ASHEVILLE, N. C., Marzo. (AP). El famoso castillo montañés del finado George W. Vanderbilt, abrió sus puertas a los turistas, de par en par, en el curso de la primavera. Se dice que el palacio es la más lujosa residencia de los Estados Unidos y el ejemplo más perfecto de la arquitectura del renacimiento francés que se puede admirar en este país. Sus tesoros artísticos y su mobiliario son de valor incalculable. El castillo es ahora propiedad de Mr. y Mrs. John Francis Cecil. La dama es la única hija de Mr. Vanderbilt. Es ella quien ha resuelto abrirlo al público. A tres millas de distancia de Asheville, rodeado pro una selva virgen, Biltmore House se alza sobre la cúspide de una montaña. La construcción del palacio que terminó en 1895, duró cinco años. En sus salones pueden verse cuadros de Whistler, Sargent y Boldoni, y tapices flamencos. También están allí dos mantos escarlata que pertenecieron al Cardenal Richelieu, junto con un tablero de ajedrez que según reza la tradición, sirvió a Napoleón para matar sus ratos de ocio en Santa Elena.

En el "Jueves Rojo" de los Obreros Sin Trabajo, no Ha Habido Desórdenes

Miles de trabajadores concurrieron a manifestaciones en diversos lugares, chocando con fuerzas de policía

LONDRES, Marzo 6. (AP).—"El día del obrero sin trabajo internacional" se celebró hoy en la mayoría de las capitales de Europa con manifestaciones por parte de los comunistas y de los trabajadores sin ocupación. Muchos arrestos practicó la policía durante el día, a consecuencia de los choques de los manifestantes con los agentes del orden, pero en general los alborotos carecieron de mayor importancia, excepto en Berlín.

"El Jueves Rojo" no pasó de rosa pálido en las Islas Británicas. En Dublín hubo solo algunos animados incidentes cuando un numeroso grupo de obreros desocupados intentó dirigirse a la Leinster House, donde se hallaba reunido el Dail, o cámara legislativa de la Verde Erin. La policía cargó contra los manifestantes utilizando las porras y arrestó a ocho de los más obstinados en lograr su objetivo.

En Londres se celebró una manifestación en Tower Hill, a la que concurrieron unos 3,000 obreros, lo que provocó algunas refriegas con la policía, de las que resultaron cinco manifestantes lesionados. Cuatro individuos fueron arrestados en Glasgow y otros cinco en Manchester Del resto del país no se han recibido noticias dando cuenta de desórdenes.

Los comunistas y la policía sostuvieron encuentros en las Oficinas municipales del Trabajo de Berlín, pero donde el suceso revistió mayor gravedad fué en la Oficina Central, que fué bloqueada por unos 3,000 trabajadores. En un lugar los manifestantes atacaron a la policía con ladrillos, pero fueron dispersados rapidamente. En Hamburgo, Breslau y Kiel también ocurrieron serios desórdenes.

París presenció manifestaciones comunistas sin importancia. Los destacamentos de policía se hallaban convenientemente diseminados por la ciudad con el objeto de acudir a restaurar el orden tan pronto fuera alterado, pero apenas tuvieron que hacer. Los grandes establecimientos como medida de precaución, retiraron las mesas que suelen colocar en las aceras, suspendiendo esa clase de ventas.

Hubo manifestaciones en Estocolmo, Sevilla, Amberes, Copenhague y Budapest, pero sin que ocurrieran desórdenes. La policía hizo detenciones en algunos casos.

MANIFESTACIONES OBRERAS EN LOS ESTADOS UNIDOS

NUEVA YORK, Marzo 6. (AP).—En el antiguo e histórico edificio de los Comunes de Boston en el nuevo Campo de Marte de Detroit, en la Avenida Pennsylvania, parte exterior de la reja de hierro que rodea los terrenos de la Casa Blanca, en la Plaza Unión de esta ciudad frente a Tammany Hall, en las colinas de Seattle y en los cañones de Chicago, varios millares de norteamericanos se reunieron hoy con motivo del "Jueves Rojo".

Algunos de ellos están en la cárcel esta noche y otros en los hospitales. Centenares se encuentran en sus casas curándose de lesiones y ojos amoratados. Los millares restantes han regresado pacificamente a sus casas satisfechos de haber visto una "exhibición real de boxeo".

Había entre los norteamericanos en cuestión elementos comunistas, los que pensaban en aumentar sus filas con ocasión de la fecha de hoy. Aunque en las manifestaciones no faltaban los obreros sin trabajo, los habían que acudieron a los lugares de reunión por mera curiosidad, de la misma manera que hubiese ido a cualquier droguería donde se anunciara que iban a hacer una demostración practica de las ventajas de una navaja de afeitar.

Esta noche los detectives de la policía de Nueva York estaban haciendo esfuerzos con el fin de determinar quienes son comunistas entre los cien heridos que se hallan en el hospital Bellevue, y en Cleveland, Detroit y Seattle.

Con cerca de cien heridos y casi otros tantos arrestados, entre ellos William Z. Foster, candidato presidencial del partido comunista a las elecciones de 1928, la demostración de Nueva York fué, sin duda alguna, la mas importante. El desorden comenzó cuando el Comisionado de Policía Grover A. Whelen se negó a permitir a los manifestantes que bajaran por Broadway hasta el Ayuntamiento para visitar al Alcalde James J. Walker.

En Detroit doce personas resultaron heridas y son veintitrés los detenidos. Un público que se salcula en unas 100,000 almas se reunió en el Campo de Marte y en la Plaza Cadillac. Dos mil policías lograron disolver la manifestación, a cuyo efecto lanzaron las guaguas automoviles y los tranvías eléctricos por el medio de los grupos de manifestantes para disolverlos. Por lo menos un individuo resultó gravemente herido cuando sus propios compañeros para huir a uno de los tranvías, lo aplastaron contra una vidriera.

En Washington la policía utilizo gases lacrimógenos y sus clubs nocturnos para dispersar los pequeños grupos que se congregaron en los alrededores de la Casa Blanca. La perturbación del orden tuvo su inicio cuando un orador comunista se subió a las rejas y comenzó a pronunciar un discurso. Doce manifestantes fueron arrestados.

En Cleveland, 3,000 obreros celebraron una manifestación hasta el Ayuntamiento y 15,000 más se reunieron en la plaza, mientras la policía con bombas de gases lacrimógenos esperaba los acontecimientos. Finalmente el trafico se congestionó y la policía montada dió una carga que bastó para disolver a los manifestantes.

En Boston se practicaron cuarenta detenciones. En Seattle mil comunistas y simpatizadores lucharon con la policía, mientras contemplaban la refriega otros 5,000 individuos. Un obrero resultó herido y nueve han sido arrestados en Mileaukee.

También se celebraron manifestaciones pacificas en Chicago, Baltimore, Charlotte, North Carolina, Oakland, California, Houston, Texas, y Saint Louis, Missouri.

NO HUBO MANIFESTACION COMUNISTA EN MEXICO

CIUDAD MEXICO, marzo 6 (A. P.) Esta capita festivo hoy tranquila. Los comunistas no hicieron la menor tentativa para celebrar el Día Internacional del Desempleado. La misma tranquilidad ha reinado en las demás ciudades mejicanas.

BAJA DE UN AUTOMOVIL

El Alcalde Municipal de Cienfuegos, comunica al de la Habana, que se ha procedido a dar de baja en aquel Municipio el automóvil de alquiler de plaza marca Essex, chapa 41,592, propiedad del señor Pedro Antonio Aragonés, para que sea inscripto en esta capital.

UNA ARTISTA QUE ASESINA A OTRA

Se encontraron huellas de terrible lucha entre ambas

BUFFALO, Estado de Nueva York, Marzo 6. (AP).—La Sra. Clotilde Marchand, esposa de Henri Marchand, artista del Museo de Ciencias Naturales de esta ciudad, fue asesinada hoy, al parecer por otra mujer, en su residencia de aquí. La Sra. Marchand tenía cincuenta años y era también artista notable.

Todo indica que la víctima recibió un golpe tremendo en la cabeza y que la matadora pretendió cloroformarla primero, sosteniendo antes terrible lucha. Las lesiones y escoriaciones que presenta el cadáver, huella elocuente de la pelea entre las dos mujeres, son muchas.

Las huellas digitales encontradas en la nuca de la Sra. Marchand son, según los expertos, de dedos femeninos. La policía busca a la criminal.

SIGUE LA HUELGA DE LOS ESTUDIANTES FILIPINOS

MANILA, Islas Filipinas, Marzo 6. (AP).—El Dr. Alejandro Albert, Secretario interino de Instrucción Pública, presentó hoy dimisión, ante las demandas de los estudiantes de segunda enseñanza, declarados en huelga. El Gobernador Davis, sin embargo, se negó a aceptar la renuncia.

Los estudiantes insisten en su actitud, amenazando extender el movimiento a las escuelas primarias, si las autoridades no satisfacen sus demandas.

CIERRE DEL TRANSITO

Por la Sección del Tránsito de la Policía Nacional, se solicita del Alcalde se proceda a cerrar provisionalmente el tránsito de vehículos el tramo de calle comprendido en Acosta, entre Compostela y Picota.

EL PUEBLO HAITIANO CREE QUE BORNO PUEDE LLEGAR A PONERSE FRENTE A LOS E. UNIDOS, COMPLICANDO LA SITUACION

Rumores de que el Presidente proyectaba un golpe de Estado dimitiendo y nombrando al mismo tiempo sucesor

ANIMADVERSION CONTRA LA OCUPACION AMERICANA

Créese que la comisión informará a Hoover de la necesidad de constituir un gobierno popular, lo más pronto posible

PORT AU PRINCE, Haití, marzo 6 (A. P.) La agitación haitiana para que la Comisión investigadora de los asuntos nacionales, nombrada por el Presidente Hoover, intervenga en la situación política de Haití, llegó hoy a su punto culminante.

Los rumores de que el Presidente Louis Borno pensaba dar un golpe de Estado dimitiendo y nombrando al mismo tiempo a su sucesor, mediante una maniobra del Consejo de Estado, causaron mucha excitación en Port au Prince. Otros rumores semejantes, circulados hace una semana, motivaron reacciones iguales.

Desde Jacmel, población del Sur de Haití, el capitán de la Guardia Nacional Hal Potter informó hoy que anoche se amotinaron cien jóvenes, dominándolos la policía con sus clubs. Dos sargentos recibieron sendas pedradas durante el desorden. Se cree que en la región meridional cada vez hay mayor animadversión contra la ocupación norteamericana del país.

Los jefes de los grupos que se oponen a la ocupación conferenciaron hay particularmente con los comisionados a última hora de esta tarde, tratando de los planes de Gobierno Provisional, y conviniendo en pedir a sus correligionarios que se abstengan de violencias mientras los comisionados norteamericanos estén investigando. El viernes continuarán las discusiones.

Se tiene la impresión de que la Comisión informará al Presidente Hoover, lo más pronto que sea posible, que es imprescindible constituir en Haití un Gobierno Popular hasta que se celebre elecciones legislativas imparciales. Oficialmente, los comisionados siguen adelante en su labor investigadora, pero en fuentes autorizadas se tiene la impresión de que está próxima su actuación en la crisis política haitiana.

Personas bien informadas dicen que los rumores de que Borno prepara un golpe de Estado no tienen fundamento. Aquellos son, en esencia, que el actual Presidente va a impedir que los norteamericanos destituyan el régimen existente, escogiendo su propio sucesor, para un período presidencial de seis años, mediante una serie de nuevos nombramientos de miembros del Consejo de Estado.

Se ha dado diferentes interpretaciones a la visita que los comisionados hicieron hoy al Presidente Borno, en su palacio. W. Cameron Forbes, presidente de la Comisión, anunció oficialmente que la visita era puramente social. Pero en ciertos centros haitianos se asegura que fué solicitada por el mismo Borno, para dar a conocer a los norteamericanos, en la seguridad de su residencia, sus puntos de vista sobre la situación política existente en la nación.

Algunos líderes haitianos manifestaron esta noche que los elementos deseosos de que la Infantería de Marina de los Estados Unidos permanezca en Haití, preparan ciertos desórdenes que atribuirán oportunamente a la oposición.

La noticia del motín de Jacmel no ha interesado en Port au Prince, donde se sabe que los alborotadores son elementos vagabundos.

La Comisión escuchó hoy los cargos contra la administración del Presidente Borno formulados por Emanuel Cauvin, expulsado del Consejo de Estado hace días, por una controversia con aquél. Cauvin manifestó que Borno ordenó varias veces a los consejeros cómo tenían que votar, y que ese organismo (el Consejo) está formado por grupitos que se hostilizan y anulan entre sí, de tal manera que es imposible que otra persona que Borno ocupe por ahora el poder en Haití.

Cauvin no cree que la determinación de Borno de no presentarse para un tercer período sea definitiva. El pueblo cree que Borno puede llegar a ponerse frente a los Estados Unidos, y con esta u otra actitud complicar aun más la situación.

Tratando de las diversas concesiones hechas a Haití, así como de los impuestos al alcohol y al tabaco, M. Cauvin acusó a los funcionarios norteamericanos y al Presidente de la agitación y del descontento generales. La Comisión investigará esto en su recorrido por el interior del país.

El doctor Francis Dalencour, director del Diario Médico de Haití y una autoridad en cuestiones de la tierra, también declaró hoy. Henry P. Fletcher le preguntó si creía que debía eliminarse las cláusulas que se refieren a la propiedad de la tierra por los extranjeros, contestando negativamente, aunque afirmó que era precisa alguna modificación, para acabar con los abusos. El presidente de la Comisión, Mr. Forbes, declaró entonces que simpatizaba con la idea.

Todos los periódicos haitianos se aprovechan de la libertad de opinión que se les ha concedido, al menos temporalmente, para hablar de las declaraciones ante la Comisión. Publican también cartas de muchos políticos haitianos demandando una acción inmediata.

Algunos han publicado en sus primeras páginas, en inglés y muy destacadamente, los textos de la Declaración de Independencia de los Estados Unidos y del discurso de Gettysburg, para recordar a los comisionados el deseo de libertad que tiene el pueblo haitiano.

EVANGELI PRESIDE EL NUEVO GOBIERNO ALBANES

TIRANA, Albania, Marzo 6 (AP). —Hoy se constituyó nuevo Gobierno, presidido por Pandels Evangeli, Raul Fitzo es el Ministro de Estado y el Coronel Thachs el de Hacienda.

VON TIRPITZ HA FALLECIDO AYER A LOS 81 AÑOS

Considerado el organizador y creador de la armada alemana

FUE MARINO DESDE JOVEN

Sus censuras al Kaiser por no haber utilizado la flota

EBENHAUSEN, Baviera, marzo 6. (AP.)—Hoy por la tarde falleció en un sanatorio de esta población el Almirante Alfred Von Tirpitz, considerado el creador y el organizador de la Armada Imperial de Alemania. Von Tirpitz iba a cumplir 81 años el día 19 del corriente marzo.

Marino desde su adolescencia, el Almirante Von Tirpitz fué en los tiempos de paz, antes de 1914, el jefe naval más prestigioso de Alemania. Dedicó toda su inteligencia y todo su espíritu al desarrollo de la flota de alta mar, al frente de la cual estuvo 19 años, desde 1897 hasta 1916, fecha en que por graves diferencias con el ex-Kaiser Guillermo abandonó su alto cargo.

En un libro de memorias que publicó poco después de la guerra, y el que fué traducido a varios idiomas, entre ellos el castellano, Von Tirpitz censuró duramente al ex-Kaiser por no haber utilizado la poderosa flota alemana como debía durante la Gran Guerra, lanzándola a combatir con la inglesa en cuantas ocasiones fuese posible.

Se atribuyó siempre a Von Tirpitz la iniciativa de la guerra submarina sin restricciones, que al fin puso a los Estados Unidos frente a Alemania.

CAUSO SORPRESA LA MUERTE

BERLIN, Marzo 6 (AP.)—La muerte del Almirante Alfred Von Tirpitz se lleva de Alemania una de las más poderosas personalidades del viejo régimen imperial, que no supo ni quiso jamás adaptarse a la República.

Cuando hablando con un periodista Von Tirpitz dijo: «Dios me ha dejado vivir demasiado. Solo veo el caos en el porvenir de Alemania», se revelaba íntimamente, tal como era.

El más violento golpe a las esperanzas de Von Tirpitz ocurrió cuando el Presidente Von Hindenburg, a quien persuadió para que se presentase candidato a la presidencia demostró ser un leal sostenedor de la República, en vez del «preparador» del regreso de los Hohenzollern y del Imperio que muchos veían en él.

Otras de las grandes desilusiones de Von Tirpitz fué ver como un grupo numeroso de los elementos monárquicos abandonaba sus ideales, considerándolos algo ya sin valor, muerto. Esto le impulsó a retirarse de la política yéndose a vivir en la tranquila aldea de Feldafing, junto al lago de Sarnberger, en Baviera. Allí residía cuando se reconcilió con el ex-Kaiser Guillermo II, el 27 de enero de 1929, día del septuagésimo natalicio del último Honenzollern.

La noticia de la muerte de Von Tirpitz en Ebenhausen fué una gran sorpresa para todos los alemanes, especialmente en Berlin, donde visitó a unos amigos el día 3 del pasado febrero. Su enfermedad pareció al principio que no tenía importancia.

Todas las sociedades nacionalistas de la nación han aprobado igualmente resoluciones de condolencia.

Acreedores de la "Fox Film"

Patronos y acreedores ponen en duda la legalidad del plan

NUEVA YORK, Marzo 6. (AP.)—Nuevas dificultades, en opinión de los abogados, han venido a complicar la situación financiera de las Fox Motion Picture Compañíes, cuyos accionistas apoyaron hoy los planes de William Fox para impedir que se designe administrador judicial.

El plan de recapitalización servirá para acumular un fondo de sesenta millones de dólares a fin de hacer frente a las más apremiantes reclamaciones que se han formulado contra la empresa.

Mientras un sindicato compuesto por la Bancamerica Mlair, Dillon, Read and Company y Lehman Bros anunciaban que procederían a la venta de obligaciones para levantar el dinero, los patronos y acreedores ponen en duda la legalidad del procedimiento y se preparan a dar la batalla al plan aprobado hoy por los accionistas.

El Asesinato de un Alcalde

Varios rebeldes mataron al de Jesús María, en Jalisco

CIUDAD MEXICO, Marzo 6. (AP) —Noticias de Guadalajara dicen que Abraham León, alcalde de la población de Jesús María, en Jalisco, ha sido asesinado por varios rebeldes, contra los cuales aquel estaba haciendo activa campaña. Los criminales huyeron.

UN FUNCIONARIO MEXICANO QUE NIEGA SU INFLUENCIA

CIUDAD MEXICO, Marzo 6. (AP) —El teniente coronel Hernández Chazaro, secretario particular del Presidente Ortiz Rubio, publica hoy una nota en los periódicos, informando a los que se dirigen a él en demanda de su influencia para "ciertos asuntos", que no deben hacerlo, ya que sería impropio de su cargo que usase de su proximidad al Presidente para asuntos que no sean los puramente oficiales. El Teniente coronel H. Chazaro dice que muchas personas le molestan con peticiones de esa clase.

LOS COMUNISTAS SUD-AFRICANOS

La policía presta servicio en el Parlamento desde ayer

CIUDAD DEL CABO, Unión Sud-Africana, Marzo 6 (AP.)—Destacamentos de policía con bayoneta calada y bombas de gases lacrimógenos montaron hoy guardia en las dos Cámaras del Parlamento sur-americano, debido a que los indígenas, estimulados por la propaganda comunista han amenazado con causar disturbios en ellas.

Restos de un Avión Perdido

Fueron hallados en un aislado desfiladero, en California

LOS ANGELES, Estado de California, Marzo 6. (AP.)—Hoy fueron encontrados los restos del aeroplano trimotor de la Western Air Express que desapareció hace doce días en la región, cubierta de nieve, de las montañas de San Bernardino. Uno de los pilotos enviados a la busqueda halló los restos en un desfiladero aislado.

SOMBRERO NUEVO

Marion Shilling, estrella del Broadway, luce un nuevo modelo que muestra la frente en todo su esplendor y con el doblez de las alas presta un aire juvenil.

El Sur Francés Devastado Por la Inundación

Anegada la región en que se obtiene vino de Burdeos

DOUMERGUE Y TARDIEU IRAN

Más que inundación, parece que ha sufrido un terremoto

BURDEOS, Francia, marzo 6, (AP.) —Una extensión del sur de Francia análoga a la del Estado de Pennsylvania, en los Estados Unidos, ha sido desvastada durante los cuatro días que han durado las inundaciones y las pérdidas se calculan en más de mil millones de francos.

Esta ciudad, la tercera de Francia en importancia, escapó milagrosamente a las inundaciones del río Garona, cuyo caudal de agua aumentó considerablemente por las contribuciones de sus tributarios. El capitán del puerto desvaneció esta noche los temores de la población, declarando que la inundación ha llegado a su nivel máximo en la región de la ciudad, a la cual no acechan peligros de ninguna clase.

Los viñedos de la famosa región de Barsac, de donde se obtiene el vino blanco de Burdeos, se encontraban esta noche enteramente bajo el agua. Quinientas casas están inundadas y los caminos se hallan interrumpidos.

Conmovido por los relatos que se hacen de los estragos hechos por las inundaciones en la sección meridional de este país, de los centenares de vidas que se han perdido, de los millares de familias que se encuentran sin hogar y en la mayor miseria, el Presidente Doumergue y el primer ministro Tardieu harán mañana un viaje por esta región con el objeto de inspeccionarla.

Las aguas han llevado la ruina al departamento del Tarn, han asolado los departamentos de Tar-et-Garonne y de Lot-et-Garonne, causando daños en otros nueve departamentos.

La lista oficial de los muertos ha llegado a 150, pero solamente ha comenzado el trabajo de escombreo, creyéndose que se encontrarán más cadáveres. Las personas que han visitado la región calculan que los muertos suben de 300 a 400.

Millares de familias están sin hogar y muchas de ellas sin dinero. En algunos casos los padres han perdido a todos sus hijos, mientras en otros son los hijos los que han quedado sin padres y sin hogar.

En lo que a las pérdidas materiales respecta, muchos creen que el cálculo que se hizo ayer de mil millones de marcos es muy bajo. La inundación se está extendiendo por algunas de las tierras de viñedos más importantes de Francia, tales como Barsac y Gerons. Es imposible decir cuál será el efecto de las inundaciones en la calidad y rendimiento de los viñedos hasta que la vendimia esté en las bodegas.

Las fotografías que llegaron esta noche a París de la región afectada dan una terrible idea de la situación. Las ciudades y pueblos de los cuales se han retirado las aguas tienen una gran semejanza con los pueblos de las zonas de guerra en 1918. Los elementos han logrado igualar casi a la labor destructora de los hombres.

Una de las fotografías presenta a un héroe de Montauban, M. Bourget, quien salvó a cien vecinos con un bote de remos.

LA CONFERENCIA DE LONDRES PARA LA LIMITACION DE ARMAMENTOS NAVALES, SE ESPERA REANUDE HOY SUS SESIONES

Después de tres semanas de descanso obligado, se reunirán hoy las delegaciones de los cinco Estados en St. James

CONSIDERABLE LABOR TECNICA REALIZADA

En esta segunda etapa resaltará la actitud más conciliadora de la delegación francesa, más dispuesta a hacer concesiones

LONDRES, marzo 6. (AP). — La delegación francesa regresó en la noche de hoy a esta capital dispuesta a tomar parte en las nuevas sesiones del desarme que se espera comenzará mañana por la mañana con una reunión de las cinco representaciones navales en el Palacio de St. James, al cabo de tres semanas de receso.

Arthur Henderson, secretario de Estado, y Malcolm MacDonald, hijo del primer ministro, dieron la bienvenida a los delegados franceses en nombre del Gobierno británico. Después de los saludos de rigor, el veterano Arístide Briand, se trasladó junto con el resto de los miembros de la delegación francesa al hotel Carlton. El ministro de Estado francés ha venido a Londres como jefe de la delegación mientras el primer ministro Tardieu ha quedado en París estudiando la situación creada por las inundaciones del sur de Francia.

Considerable labor técnica se ha realizado en la conferencia desde que los delegados franceses salieron de Londres hace tres semanas, con motivo de la crísis política en Francia, pero se tiene entendido que otros problemas importantes, entre ellos el acuerdo anglo-norteamericano, están casi resueltos.

El problema naval nipón-norteamericano también ha cambiado materialmente desde la ausencia de los franceses. Las conversaciones entre el senador Reed y el Embajador Matsudaira continuarán la semana próxima, tomando parte en ellas el secretario Stimson y el exprimer ministro Wakatsuki.

En los círculos de la conferencia se cree que de estas conversaciones surgirá una solución que no solamente ha de satisfacer a los Estados Unidos y al Japón sino también a las demás potencias marítimas.

La tercera novedad que se ha de observar en esta segunda etapa de la conferencia es que la delegación francesa trae una actitud más conciliadora, dispuesta a hacer concesiones al objeto de que la conferencia termine con un éxito.

El único de los grandes problemas que continúa siendo una incógnita es el de la controversia franco-italiana acerca de la paridad. Las indicaciones son que éste será el único escollo.

Hoy se reunieron los expertos para tratar de los submarinos y los representantes de las cinco delegaciones dieron a conocer sus posiciones respectivas con relación al tamaño máximo de los sumergibles que debe permitirse de acuerdo con los tratados que se formularán en Londres.

Italia está dispuesta a aceptar el mismo desplazamiento, pero el Japón ha manifestado que sus deseos son que el tonelaje máximo se fije en dos mil toneladas a causa de las aguas del norte de las islas son muy profundas y requieren naves sumergibles de mayor desplazamiento.

Francia no se ha pronunciado en favor ni en contra del plan norteamericano y británico consistente en un desplazamiento máximo de 15 mil toneladas para los submarinos, haciendo constar que está dispuesta a aceptar cualquiera de las dos cifras con tal de que se le permita tener varios submarinos mayores — con un desplazamiento de hasta 3,000 toneladas — para proteger sus líneas de comunicaciones.

En la discusión que siguió, los Estados Unidos y la Gran Bretaña dieron a conocer que aceptarían como máxima la cifra de 2,000 toneladas propuesta por el Japón, pero a condición de que solamente haya esta clase de submarinos y que todos ellos se mantengan dentro de las cifras que se acuerden. La cuestión del desplazamiento mínimo de los submarinos será tratada en la próxima reunión de la Comisión.

Los contribuyentes británicos han obtenido una declaración de dividendo a cuenta del desarme, cuando el V. Alexander, Primer Lord del Almirantazgo anunció en el Parlamento que el presupuesto de Marina ha sido objeto de una reducción de millones 126 mil libras esterlinas con relación al del año pasado. Esta reducción ha sido posible con la cancelación de las construcciones navales que se habían anunciado.

Respecto al futuro de las conversaciones, Mr. Alexander dijo que el Gobierno británico ha decidido no formular ningún programa hasta que se conozcan los resultados de la conferencia de Londres.

Desobediencia de los Indios

Comenzará el día 12, hacia Inglaterra, de orden civil

AHMADABAD, India, Marzo 6. (A. P.)—Mahatma Gandhi ha fijado para la próxima semana la fecha de inicio de la campaña de desobediencia civil, y designado el lugar donde comenzará.

El primer grupo de voluntarios irá a Jalapur Taluka, en el distrito de Surah, el miércoles 12 de marzo, recorriendo a pie diez millas diarias, para apelar en todas las partes al pueblo, pidiéndole que secunde el movimiento.

Gandhi, quien hoy publicó el texto de su ultimatum al virrey Lord Irwin en el que se pide la independencia de la India y se amenaza con la desobediencia civil si Inglaterra no la concede, está recibiendo numerosos mensajes de apoyo de todo el país. La comisión del Congreso Provincial de Bombay ha pedido a Gandi que envíe uno de sus delegados a ese gran puerto, para que inicie también el movimiento.

CHARLOTTE, Estado de Carolina del Norte, Marzo 6 (AP)—Los cinco obreros textiles de Gastonia que fueron acusados de la muerte de Ella May Wiggins, fueron absueltos hoy por un jurado, que estuvo deliberando menos de una hora

EL DEBATE SOBRE LOS ARANCELES EN EL SENADO SE HALLA ATRASADO Y SE DUDA DE DESPACHARLO EN ESTA SEMANA

Demócratas y republicanos independientes no parecieron ayer desanimados por su derrota sobre el azúcar de Cuba

NO TIENEN FUERZAS PARA LOGRAR RECONSIDERACION

De las cien votaciones que se habían pedido para ayer, apenas si media docena pudieron llevarse a cabo en el día

WASHINGTON, marzo 6 (A. P.) Sin desanimarse por la derrota que sufrieron ayer con motivo de la enmienda presentada por Reed Smoot, elevando el arancel azucarero a dos centavos la libra para Cuba, los jefes de la coalición de demócratas y republicanos independientes se prepararon hoy con el fin de impedir que se alteren los derechos de los productos industriales.

A pesar de los tres reveses secundarios que tuvieron en las votaciones habidas durante el día sobre productos químicos, petróleos y pinturas, los jefes de la coalición creen contar con mayoría para oponerse al aumento de los aranceles sobre el cemento, aceite de linaza y madera y retener las reducciones que ganaron sobre el aluminio y el hierro en lingotes.

Se tiene entendido que la coalición ha amenazado con buscar la reconsideración del acuerdo de ayer, por el cual se aumentó el arancel al azúcar, caso de que la Alta Cámara intentase aprobar unos nuevos derechos sobre el cemento. Por otra parte se afirma, sin embargo, que la coalición no cuenta con votos suficientes para dejar sin efecto el arancel del azúcar.

Los republicanos independientes, cuatro de los cuales votaron a favor de la elevación del arancel azucarero, se consideran como votos en perspectiva para el aumento al cemento y a otros artículos a fin de demostrar si existe un convenio.

De las cien votaciones que se habían pedido, sólo una media docena se llevaron a cabo hasta esta tarde, y las restantes comprenden precisamente aquellos artículos que más debatidos han sido en el Senado. Con este motivo, los jefes del Senado han expresado sus dudas respecto a que el proyecto de aranceles pueda salir de la Alta Cámara esta semana.

De las seis votaciones realizadas hasta las cuatro de la tarde, tres fueron solicitadas por la coalición. Se restauraron los derechos vigentes al litargirio y a los pigmentos rojos de plomo usados en pintura, mientras la coalición pedía que se redujeran de 2 1-2 a 2 1-8 centavos y de 2 3-4 a 2 1-8 centavos la libra respectivamente.

El sodio, el potasio, el litio, el berilio, el cesio, que habían pasado a la lista libre, pagarán el 25 por ciento ad valorem.

El senador demócrata Copeland, de Nueva York, intentó aumentar los derechos de la caseína de 5 1-2 a 8 centavos libra con 2 1-2 centavos que paga actualmente, pero perdió la batalla por 41 contra 34 votos. La caseína se emplea en la fabricación del papel.

Un animado debate precedió a la votación. El senador Howell, republicano independiente, de Nebraska, defendió el arancel de 8 centavos, sosteniendo que constituía un auxilio para la industria lechera nacional. El senador Blaine, otro republicano independiente, de Winsconsin, arguyó que 5 1-2 centavos es la diferencia entre el costo de producción de la caseína en los Estados Unidos y la Argentina, que es el principal país competidor.

Copeland también perdió el esfuerzo que hizo para restaurar el actual arancel de tres centavos libra al azul ultramarino, que se emplea para la fabricación de pinturas, cuyos derechos se han elevado a cuatro centavos siempre que el valor del producto sea de más de diez centavos libra.

Después de un largo debate, el senador Steiwer, republicano, de Oregon, logró que se aprobara una enmienda llevando a la lista de productos libres el clorato de sodio, al que se había fijado un arancel de 1 1-2 centavos libra. Este producto químico se emplea mucho en los campos.

Esta noche no celebrará sesión la Alta Cámara por haberse acordado un receso hasta las cinco de la tarde de mañana con motivo de la muerte del representante republicano Glynn, de Connecticut.

Poco antes del receso, el senador demócrata Hayden, de Arizona, fué derrotado al intentar que se fijara un arancel de cinco pesos a la tonelada de sulfato de sodio anhidro. El Senado había señalado a ese producto el arancel de dos pesos que paga actualmente contra la recomendación de la Cámara de cuatro pesos la tonelada.

¿HUBO UN TERREMOTO?

MOISSAC, Francia, marzo 6, (AP.) —Todos los que visitan esta región meridional de Francia, tan castigada por las inundaciones en estos días, no acaban de comprender si la desvastación fué causada por un desbordamiento ordinario de las aguas, o por un terremoto que lanzó una especie de ras de agua dulce, al precipitar el caudal de los ríos valle abajo.

Moissac quedó destruído en cinco minutos y las tres calles principales de la ciudad fueron barridas, literalmente. Se dice que esta desvastación ha sido demasiado completa y rápida para atribuirla meramente al desbordamiento de los ríos.

JEFE MEJICANO QUE MATA A OTRO

Le partió el corazón de un balazo en su propia oficina

CIUDAD MEXICO, Mayo 6. (AP) —El teniente coronel Laureano López Neco, encargado de la sección de registros de la Secretaría de Guerra, fué muerto hoy de un balazo por el oficial de la misma graduación Refugio Espejel Parten, en el mismo Departamento.

La reyerta ocurrió al mediodía cuando el teniente coronel Espejel entró en el despacho en que López Neco trabajaba. Según aquel, el último le insultó y después le disparó varios disparos con su pistola sin que ninguno de los proyectiles le alcanzase. Espejel le contestó entonces con cañonazos. Espejel le contestó entonces al corazón a López Neco. El miércoles los dos oficiales tuvieron un encuentro personal, pegándole en el ojo López Neco a Espejel.

LA CUARTA CONFERENCIA COMERCIAL PANAMERICANA

WASHINGTON, Marzo 6. (AP.)—La Junta de Gobierno de la Unión Pan Americana anunció hoy que la Cuarta Conferencia Comercial Panamericana se celebrará del 5 al 15 de octubre de 1931, en esta capital.

PESCADORES RUSOS QUE YA HAN SIDO SALVADOS

MAKACHKOLA, en el Daguestan, Rusia, marzo 6 (AP.)—Después de estar 150 millas a la deriva sobre los hielos, 137 pescadores arrebatados en un enorme témpano hacia el mar Caspio, cerca de Astrakan, el sábado último, fueron rescatados hoy. Varios buques hicieron el salvamento.

M.E.C.D. 2016

Todas las líneas regulares en Uncle Sam han sido Rebajadas de Precio. El calzado sigue siendo el famoso de Uncle Sam. Ahora, el precio es menor. Lo verá también en los nuevos modelos de verano.

PELETERIAS UNCLE SAM SAN RAFAEL 1

de SAN RAFAEL 1c e INDUSTRIA 129

CIA MATALOBOS TEL. M. 7190

"UNCLE SAM" SOLO VENDE ZAPATOS DE CALIDAD

EL PETROLEO EN CANADA EN 1928

Alcanzó a 344.130.000 galones con un valor de $18.500.000

DEL SERVICIO EXTERIOR

Los derechos de aduana en China, percibidos en oro

El señor Gómez Garriga, Consejero de la Legación de Cuba, en Pekín, informa a la Secretaría de Estado lo siguiente:

"El Inspector General de las Aduanas chinas, recibió instrucciones para recibir los derechos de aduana sobre la base de oro a la importación, a partir del día primero de febrero. El Ministro de Hcienda, Mr T. V. Soong ha declarado que esta medida era necesaria para permitir a la China hacer frente a sus obligaciones exteriores sujetas a las entradas de las aduanas. Hizo presente que la China pagaba anualmente nueve millones de libras esterlinas por este concepto, lo que al cambio actual de la plata era una carga de 60 por ciento más elevada que en 1926 y de 20 por ciento más que el año pasado. Por tanto, a partir del primero de febrero, el Haikuan Tael no servirá más de base al cálculo de las importaciones. La nueva unidad de oro será igual a 60.1866 centígramos de oro puro y equivalente a 40 centavos de dólar oro, 19.7265 peniques o 0.8025 yens.

Del primero de febrero al 15 de marzo inclusives, los derechos de importación expresados en Haikuan Tael serán convertidos en oro sobre la base del Hainuan Tael por 1.50 en moneda nueva. Como antes, los dólares, taels y otras monedas, continuarán ser aceptados en pago de derechos y cambio al cual serán recibidos se fijará de tiempo en tiempo, con tres días de antelación mínimum, cuando haya alteración en los cambios.

Esta actitud del Gobierno Nacional ha obedecido a la recomendación de la Comisión americana que preside Mr. E. Kemerer, que entiende que el sistema monetario debe ser a base del talón oro, reforma que desde hace tiempo ambiciona el país.

Algunos expertos en la materia se han manifestado contrarios al establecimiento de esta medida, que estiman artificial y que sobrecarga la exportación y temen que se retorne contra China. Los banqueros extranjeros y chinos aquí establecidos piensan que los trabajos de la mencionada Comisión la han llevado a la conclusión de que las finanzas chinas reposar sólidamente sobre el talón plata, en los momentos en que el resto del mundo, sin excepción acordaba sus preferencias al talón oro. El valor del dólar chino no ha cesado de bajar desde 1928, al punto que, un dólar oro vale actualmente dos dólares y medio plata, y los banqueros sostienen que va a descender aún más.

LA PRODUCCION DE PETROLEO EN CANADA EN 1928

Alcanzó un total de 344.130.000 galones, por valor de 83.122,172 dólares, lo que significa un aumento de 18.500.000 dólares sobre la cifra de 1927. Existen en el país 16 refinerías de las cuales 4 son en la provincia de Ontario, 4 en la de Alberta, 3 en la de Colombia Británica 2 en la de Quebec, 1 en la de Nueva Escocia, 1 en la Menitoba y en la provincia de Saskatchwan. El capital invertido en las refinerías alcanza 6.000.000 de dólores trabajando en ellas. 4.252 personas.

NEVERAS TRADE MARK OSOBLANCO
PORCELANA Y ESMALTE EN MUEBLERIAS Y FERRETERIAS

MUEBLES FINOS
FACILIDADES DE PAGO
Alquilamos Sillas de Tijera
MONTE 180 TEL. A. 3606
La Casa Grande

Varon Dandy
Perfume para Caballero

Agentes para Anuncios en EUROPA:
L. MAYENCE & Cie
DAVISON, BOURDET & Cie, Succ
9, Rue Troncbet, PARIS
19, 21, 23, Ludgate Hill, LONDRES

FUERTE-ENGORDA OXOIDE
1 copa de 100 c.c. = ½ lb. CARNE FRESCA
Alimenta sin cansar su ESTOMAGO
Sabroso - Aromático
EXIJA LEGITIMO OXOIDE
varias veces al día
Jugo carne de 97% Extracto concentrado al 25%
Dr SIMPSON
PREPARADO POR
DROGUERIA "SARRÁ"
Sólo una muestra a cada persona mediante la presentación de este periódico, en la Droguería Sarrá - mañana.

HABANERAS

GRAN MUNDO

EL ALMUERZO DE AYER

Almuerzo de damas.
En señorial residencia.

Ofrecido ayer por la elegante señora Catalina Lasa de Pedro en honor de un grupo de amigas.

En primer término, la Embajadora de España, Mariana Seva de Menocal y María de Cárdenas de Zaldo.
Condesa de Revilla de Camargo.
Marquesa de Pinar del Río.
Condesa del Rivero.
Estela Broch de Torriente, Mercedítas de Armas de Lawton y María Galarraga de Sánchez.
Blanca Broch de Albertini, Micaela Mendoza de Carrillo y Anisita Montero de Bustamante.
Gloria de Céspedes.
Ana María Menocal.
Asunción O'Reilly.

Una comida dará mañana, para un grupo selectísimo, la señora de Pedro Baró.

Entre los invitados figura el doctor Clemente Vázquez Bello, Presidente del Senado, con su distinguida esposa.

Adornada la mesa con lirios.
Callas y dalias blancas.

INDICE ELEGANTE

Tres actos sociales.
De singular interés.

María Galarraga de Sánchez, dama de la más alta distinción, ofrece hoy un almuerzo de señoras en su residencia del Tulipán.

En su casa del Vedado, Linea y Baños, dará un **party** de bridge mañana la bellísima Ana María Menocal.

Será por la tarde.
Con un grupo numeroso.

Y el lunes serán festejados en un **grand diner**, el Embajador de los Estados y la señora de Guggenheim por el Conde y la Condesa de Revilla de Camargo.

Habrá una recepción despues.
Con baile.

LA CONDESA DE CLERCQ

Desde París.
Una sensible nueva.

Es la del fallecimiento de la Comtesse de Clercq, **née** Ernault, esposa del que fué por algún tiempo Ministro de Francia en la Habana, el Conde Jules de Clercq.

No se habrá olvidado en esta sociedad, entre sus más distinguidos elementos, a la amable y culta dama.

Ejemplar la Condesa.
Por sus altas virtudes.

Desde su retiro de Chatou, en Villa Carmen, se sirve comunicarme la noticia el nunca olvidado doctor Louis Montané.

El Conde Jules de Clercq reciba con estas líneas la expresión de mi condolencia.

Muy sentida.

PEPE DE LA MORENA

Despues de dos meses.
Tras agradable temporada.

Regresa mañana a sus amados lares madrileños el amigo querido y muy simpático Pepe de la Morena.

Embarca en el **Cristóbal Colón**, la hermosa nave española, que manda el capitán Fano.

Jovial y decidor el viajero.
Galante siempre.

Pasó su estancia en la bella residencia del **Country Club Park** del distinguido caballero Julio Blanco Herrera.

Tenga un viaje feliz.
Con todas las satisfacciones.

EL CONDE BORNI DE CASTELLANE

Un noble francés.
Nos visita en estos momentos.

Es el Conde Borni de Castellane, hijo del caballero de este título, célebre por su divorcio de la Gould en París.

Sobrino, a su vez, del Marqués de Castellane, casado con Natalie Terry.

Vino en viaje de recreo.

Desde hace unos días.

TEMPORADISTAS

De temporada.
Por muy breves días.

Sale hoy para San Miguel de los Baños el doctor Carlos Manuel de la Cruz, Presidente de la Comisión del Turismo, con su gentil esposa Elvirita Obregón de la Cruz.

Permanecerán en el gran hotel del famoso balneario hasta el lunes próximo.

Temporada de reposo.
¡Felicidades!

YACHT CLUB

De fiesta.
El **Yacht Club** mañana.

Fiesta de la tarde con motivo del **té** que ofrece y que por dos sábados consecutivos estuvo interrumpido.

Llenará el programa de los bailables la excelente orquesta de los hermanos Palau.

Hay pedidos de mesas.

(Continúa en la Pág. SIETE)

Un signo de buen gusto y distinción es usar
MEDIAS Y CONFECCION
VAN RAALTE
GARANTIZADAS

DR. JOSE COMAS FOLCH
Ex-Ayudante del Dr. Asuero
MEDICINA Y REFLEJOTERAPIA
Con la técnica que usa el doctor Asuero
NEPTUNO 172, de 3 a 6 p. m. TELEFONO A-9056
CONSULTA Y APLICACION $10.00

FUE ABIERTO AL TRANSITO PUBLICO EL PUENTE SOBRE EL RIO SAN CRISTOBAL

Con carácter de urgente se llevará a cabo la construcción de un puente sobre el Charco del Soldado, en Stgo. de Cuba

LA CARRETERA DE YAGUAJAY A MENESES

El doctor Céspedes ha sido informado del comienzo de las obras de construcción de la carretera de Yaguajay a Meneses, en el último tramo que falta para la terminación de dicha obra.

EL PERSONAL DE LA CARRETERA CENTRAL

Durante la semana pasada el promedio de obreros utilizado en las obras de la carretera Central, ascendió a 7.000, correspondiendo el mayor número a las provincias de Santa Clara, Matanzas y Santiago de Cuba.

ANALISIS DE PETROLEO

A la Dirección del Fondo especial de Obras Públicas, fueron remitidos doce análisis de petróleo, practicados en las muestras tomadas de los últimos cargamentos llegados al puerto de la Habana.

REPARACION DE PUENTES

Han comenzado los trabajos de reparación de los puentes "El Río" y Magueyes" emplazados en el camino de Pinar del Río a Guayabo.

LICENCIAS DE FABRICACION AUTORIZADAS

Previos los informes del Departamento de Ensanche de la ciudad de la Habana, fueron autorizadas las licencias de fabricación solicitadas, por los sucesores de Falla Gutiérrez, en Avenida de la República entre Freyre de Andrade y Aramburo; Domingo G. Veitia, Figuras 2; Herederos de Antonio Quesada, Máximo Gómez 191, por no afectar al Plan General aprobado.

CONSTRUCCION DE UN PUENTE

Por la Jefatura del Distrito de Obras Públicas de Oriente, se ha elevado al Secretario el proyecto y presupuesto que habrán de servir de base para las obras de construcción de un puente provisional sobre el arroyo conocido con el nombre de "Charco del Soldado", en la carretera de La Maya a Manguito, en aquella provincia.

La carretera a que nos referimos tiene un tránsito intenso, no solamente porque acorta en una hora de tiempo la distancia entre Santiago de Cuba y Guantánamo, sino porque se utiliza para el transporte de frutos en una extensa y rica zona agrícola.

La construcción de este puente, que es de imperiosa necesidad a fin de no interrumpir el tránsito en una carretera de tanto movimiento, se llevará a cabo con carácter inmediato.

REPARACIONES EN LOS LABORATORIOS

Por el Negociado de Construcciones Civiles y Militares de la Secretaría de Obras Públicas, se ha dado comienzo a las reparaciones y obras de refuerzo que son necesarias en los techos del local ocupado por los Laboratorios para Ensayos de Materiales de aquella Secretaría.

ARRENDAMIENTO DE LOCAL

Se ha celebrado contrato para el arrendamiento de la casa calle Avellaneda núm. 20 en la Ciudad de Camagüey, con destino a la instalación de las Oficinas de la Jefatura del Distrito Local de aquella Ciudad.

RECEPCION DE DIVERSAS OBRAS

El Secretario de Obras Públicas, ha aprobado las actas de recepción de las obras ejecutadas recientemente por el Departamento a su cargo, que a continuación se relacionan:

Contrucción de aceras y contenes a la escalinata de la Universidad de la Habana, y las del lado Norte de la Ave. de la República, así como el traslado de postes de acero, etc.

Reparación de la carretera de Baracoa a Sabanilla en una extensión de 11 kilómetros y construcción de un puente sobre el río Joa en el kilómetro 1 de la propia carretera.

Reparación de la casa del Semáforo del Morro de Santiago de Cuba.

PUENTE ABIERTO AL TRANSITO

Habiendo sido terminadas por la Jefatura de la Primera División de la Carretera Central, en la Provincia de Pinar del Río, las obras que se venían ejecutando para la construcción del puente de acero y 200 pies de luz emplazado sobre el río San Cristóbal, el Secretario del Ramo ha dispuesto que el mismo sea abierto al tránsito público.

Este puente es uno de los muchos que han sido proyectados para la carretera central en aquella provincia.

Nieves Xenes, por Salvador Salazar

ACADEMIA NACIONAL DE ARTES Y LETRAS

Para la sesión pública del domingo 9 de Marzo, ha sido acordado en la Academia Nacional de Artes y Letras, el siguiente programa:

I—Himno Nacional; II. Capricho español: Moszkowski, piano por la señorita Julieta Martínez Recaséns, alumna del Conservatorio Nacional de H. de Blask. IIII a) Vals en Mi Mayor: Moszkowski. b) Polacca en Do: Pastor; piano por la profesora señorita Amparo Fernández Puig; IV. Romanza de Tosca: Puccini, por la señora Dulce María de Mora, acompañada al piano por la señorita Amparo Fernández Puig. V. Serenata de Schubert; violinista Raimundo Toll y de Hoyos; pianista Vicente Lanz; versos recitados por la señorita Amparo Fernández Puig. VII Esos ojos, criolla; Fernández Puig, por la señora D. María de Mora, acompañada al piano por su autora señorita Amparo Fernández Puig. VII. "Nieves Xenes, su vida y sus versos" conferencia por el doctor Salvador Salazar.

A las 10 a. m. en el edificio de la Academia, Acosta y Compostela. Entrada libre.

HOY: SANTO TOMAS

En el Departamento de Artículos para Caballeros, encontrará Vd., a precios sumamente reducidos, una espléndida colección de CORBATAS vienesas y francesas; CARTERAS y MONEDEROS muy elegantes; PLUMAS FUENTE de las mejores marcas; ESCRIBANIAS de piel pirograbada; ENCENDEDORES esmaltados, de alta novedad; CIGARRERAS de plata y metal blanco; RECETARIOS para médicos; e infinidad más de artículos de exquisito gusto, prestigiados por la etiqueta de

fin de Siglo

PROTESTA ANTE EL PRESIDENTE, POR LA CLAUSURA DE UNA CASA DE SALUD

Elementos representativos de Guantánamo han enviado un telegrama quejándose del proceder del Jefe sanitario de allí

VARIAS NOTICIAS DE LA MANSION PRESIDENCIAL

Declaraciones del coronel Machado. Piden al Jefe del Estado la reconstrucción de la carretera de Manzanillo a Bayamo

CON EL JEFE DEL ESTADO

Separadamente, se entrevistaron en la mañana de ayer, con el Presidente de la República, los Secretarios de Justicia, Sanidad y Obras Públicas; el Presidente de los Veteranos de Oriente, Comandante Adeodato Carvajal; el Jefe de la Policía Judicial y el Dr. Rivas Vázquez.

VISITANTES

También figuraron como visitantes de Palacio, los Secretarios de Estado, Comunicaciones, Gobernación y Guerra y Marina; el Jefe de la Policía Nacional y el Coronel Carlos Machado.

ASUNTOS ECONOMICOS

En los bajos de la masión presidencial celebraron una entrevista el señor José Emilio Obregón, en representación del Chase National Band of New York y el señor Luis Aizcorbe, Contador Central de Hacienda. Se ultimaron diferentes detalles en relación con la entrega de los primeros 20 millones de pesos del financiamiento de ochenta millones que se acaba de concertar entre el Estado cubano y la citada institución bancaria.

INFORMANDO

El Secretario de Sanidad en su visita al Jefe del Estado informó a este de la inauguración de nuevas casetas para tuberculosos en el Sanatorio La Esperanza efectuada el pasado miércoles; así como que próximamente serán abiertas al público nuevas Clínicas Dentales en Camagüey y Santiago de Cuba.

ARREGLO DE UNA CALLE

Elementos representativos de Artemisa han dirigido un telegrama al Presidente de la República solicitando sus buenos oficios a fin de que sea arreglada la calle República, de dicha población, la principal vía de comunicación, que se une con la Carretera Central.

UNA CARRETERA

Los Rotarios de Manzanillo, en mensaje telegráfico enviado al Jefe del Estado, piden la reconstrucción de la carretera que va a Manzanillo a Bayamo y que compendía la vida económica entre esos dos pueblos.

AMNISTIA

El Presidente de la Hermandad Ferroviaria número 2, se ha dirigido al Presidente Machado, pidiéndole en nombre de todos los asociados que sancione la ley de amnistía votada por el Congreso y que favorece al líder obrero señor Fonseca.

CLAUSURA

Los masones, obreros, comerciantes y otros elementos representativos de Guantánamo, en telegrama envían al Presidente Machado, le dan cuenta de que el Jefe Local de Sanidad de dicho término, con fecha 3 del actual, dispuso la clausura de la Casa de Salud y de la Asociación Benéfica del Comercio, provocando ello trastornos y perjuicios a los dos mil asociados que pertenecen a la misma. En ese mensaje se pide la intervención del Jefe del Estado a fin de encontrar una armónica solución.

DECLARACIONES

Cuando salía de Palacio el leader de la mayoría, Coronel Carlos Machado, fué interrogado acerca de diversos asuntos por los periodistas, a quienes declaró lo siguiente:

Dos particulares, ya que ustedes quieren que les informe algo, son a los que puedo referirme hoy: primero, el que se relaciona a ratificar lo que más de una vez he manifestado respecto a la disciplina con que la Cámara viene abordando todos los problemas que a ella se presentan, y el empeño tesonero que demuestra en todo lo que se revela con un interés nacional siendo la prueba de ello el hecho de haber concurrido 102 señores representantes a la sesión en que fué tratado el proyecto de ley del finaciamiento que acaba de realizar el Gobierno con poderosa entidad bancaria americana, y la votación de inegable éxito de 96 representantes a favor.

El otro extremo es la seguridad que pueden tener los interesados, en que resuelto ya el financiamiento de obras en preparación y de otras en proyecto, había de procederse rápidamente a la solución de los pocos compromisos que constituyen la deuda flotante actual; solución necesaria que será atendida por el Gobierno siguiendo las normas de propósitos inquebrantables cual son los del Presidente de la República, en saldar las deudas en una u otra forma, pero tendientes siempre a la liquidación de las mismas".

LAS SUFRAGISTAS

La señora Amalia Mallen de Ostolaza, Presidenta del Partido Nacional Sufragista hizo entrega al Secretario de la Presidencia, con destino al Jefe del Estado de una comunicación en la que se detallan los últimos acuerdos tomados por dicha institución, entre otros, protestando la subida de los aranceles americanos a nuestro azúcar.

CON EL SECRETARIO DE LA PRESIDENCIA

He aquí la lista de personas recibidas ayer mañana, separadamente, en su despacho del segundo piso de Palacio, por el Secretario de la Presidencia:

Gral. Cristóbal Zayas Bazán.
Srta. Dora García Miró.
Dr. Juan Clemente Zamora, Subsecretario de Comunicaciones.
Dr. Domingo Solano Ramos.
Sra. Zoila Pegudo.
Sr. Juan Gronlier, Gobernador de Matanzas.
Sr. Primitivo Ramírez Ros.
Sra. Blanca R. Arias, Maestra de la Escuela No. 2 de Matanzas.
Sr. Andrade, Ministro de la República de Panamá.
Dr. Agustín Batista.
Sr. Rafael M. Ibor.
Mr. Charles S. Peterson, Representante a la Cámara de los Estados Unidos de N. América.

DINERO SOBRE ALHAJAS
Vea la calidad y precio de nuestras prendas.
LA REGENTE
Neptuno 39. Teléfono A-4376.

—Mr. Daniel Willer, capitán del yate Lion Whep, dió cuenta que un tripulante de su barco lo había maltratado de obras, lesionándolo; pero que no hacían entrega del mismo hasta entrevistarse con el cónsul de su nación y con el dueño del barco.

CURACION RADICAL Y RÁPIDA
SANTAL MIDY
de los Flujos Recientes ó Persistentes
Exigir la Firma: Midy
PARIS, 8, rue Vivienne, 8
y en todas las Farmacias

EL BAILE DE LAS FLORES

Lunes 10 de Marzo
en el Teatro NACIONAL
organizado por la Comisión Nacional de Turismo, en favor de la Liga contra el Cáncer.

BILLETE DE ENTRADA: $5.00
con derecho a una papeleta de la rifa de una casa por la LIGA CONTRA EL CANCER

PALCO..... $25.00
con seis entradas y derecho a seis papeletas de la rifa.

Sorteo de 200 objetos de arte entre la concurrencia.
Los mejores cuadros de baile por los artistas de las revistas "PARIS-MADRID".
Magnífico decorado. Excelente iluminación.
CUATRO ORQUESTAS

Las entradas al Baile se hallan a la venta en los principales establecimientos y lugares públicos y en la oficina de la

LIGA CONTRA EL CANCER: M-3445

La rifa de la casa se efectuará el próximo 31 de Marzo. VALE $10.000

La casa está situada en la calle 14 del Reparto Alturas de Almendares.

MULTIPLE

Las nuevas medias Allen-A fueron concebidas para dar realce a la pierna y al tobillo

La moda exige que la media se ciña perfectamente y aparezca casi transparente. En las nuevas medias Allen-A ésto se ha logrado admirablemente, pues hacen lucir la pierna y el tobillo mucho más esbeltos de lo que son en realidad.

Tienen una finura que encanta. Además, se amoldan tan perfectamente a las curvas de la rodilla, del tobillo y de la pierna, que realzan notablemente su belleza y simetría.

Las medias Allen-A se fabrican de la mejor seda pura del Japón. Resultan económicas por ser sumamente resistentes al uso y al lavado.

En cuanto a estilo, comodidad y calidad, las medias Allen-A son insuperables. Las encontrará en las principales tiendas, en los colores de última moda y los estilos más populares.

Encantadoras Duraderas

medias Allen-A

7354

M.E.C.D. 2016

Viboreñas

ASOCIACION DE EX-ALUMNOS SALESIANOS

Deseando cooperar siempre a toda obra cultural como social, y conociendo las ímprobas labores de los bondadosos e ilustrados Padres Salesianos, doy preferencia a los siguiente que he recibido:

Sr. Urbano del Castillo,
DIARIO DE LA MARINA.
Habana.

Muy señor nuestro,

La "Asociación de Ex-Alumnos Selesianos" presenta a Ud. sus más respetuosos saludos, interesándole, al mismo tiempo, se digne prestar su ilustrada consideración a lo que a continuación se detalla:

La Víbora, cuenta desde hace unos seis o siete años con un plantel gratuito para niños pobres, fundado en cumplimiento del testamento de un hombre, cuya gracia nunca olvidaremos, Don Manuel Inclán.

Esta benemérita institución llamada de Inclán está dirigida, muy acertadamente hasta ahora, por los RR. PP. Salesianos quienes tienen a su cargo toda la Administración del Colegio, apoyados por una Junta Patronal que nombró el Honorable Sr. Presidente de la República, que la forman distinguidísimas personas de ambos sexos de nuestro mundo social cuyos nombres ya la prensa local ha dado a concer.

Los jóvenes que hemos salido de las aulas de dicho plantel, nos encontramos envueltos en las târeas cotidianas, del comercio, del taller, etc., y pr eso sintiendo un verdadero deseo de unirnos nuevamente en rememoración de nuestros días colegiales, y llevar un método de vida en el que la única diferencia sea, el cambio de la clase por nuestro trabajo, hemos constituído una sociedad, legalmente uatorizada por el Gobierno Provincial de la Habana, habiendo cumplido todos los requisitos que a ese efecto se requieren, bajo el nombre de Ex-Alumnos de D. Bosco.

A tal fin con fecha del 17 de Febrero del corriente año, tuvo efecto una reunión a la que fueron invitados todos los antiguos alumnos del Colegio, tras breves palabras de ocasión, se procedió a las elecciones generales que debían regir la Directiva, según uno de los Artículos de nuestro Reglamento, por dos años habiendo sido elegida la que a continuación se expresa:

Presidente: Sr. Faustino Pérez.
Vice: Sr. Antonio Cartava.

El vocal Sr. Antonio D. Piñán, además del cargo mencionado, funge de Presidente de la Sección de Propaganda, a cuyo Secretario se le han dado instrucciones para que siempre se mantenga en correspondencia con Ud. sobre las fiestas, acuerdos que ha de interesar, etc., ya que conociendo como conocemos su manera tan eficaz de ayudar a los que necesitan, como nosotros, no podemos por menos que pedir su cooperación, en cuanto le sea dable, para lograr el fin que tanto anhelamos alcanzar.

A pesar de las reuniones que hemos terido, aun hay algunos exalumnos residentes en la Habana, y sus suburbios que no tienen conocimiento de nuestra obra.

¿Sería Ud. tan amable que, por mediación de su cada día más leída crónica, anunciara la formación de la Sociedad?

Por este favor la Asociación de Ex-Alumnos de D. Bosco le quedará eternamente agradecida.

Atentamente,

Ex-Alumnos de D. Bosco.
Faustino Pérez, Presidente Manuel Alonso, Secretario.

Los Ex-Alumnos Salesianos contarán siempre con mi entusiasmo y mi concurso.

LA FIESTA DE MAÑANA EN LA TERRAZA

Un nuevo y valiosísimo concurso el de mis admiradas amiguitas Luz de los Angeles y Margarita Guilló, que me han dicho que asistirán con un grupo de muñequitas, que siendo viboreñas han de ser adorables.

Tendrán todas las preferencias y todos los honores.

UNA INVITACION

Con ella he sido favorecido por la distinguida dama Zoila Jorge de Medel, Presidenta de la Asociación de Antiguas Alumnas de María Teresa Comellas, para el baile que celebrarán mañana en el hotel «Royal Palm» a las diez de la noche.

Muy agradecido le permanezco.

RAFAEL GUTIERREZ Y HOYOS

Es el perfecto caballerito que hoy cumple la edad de 10 años, y me ha hecho una cortés invitación para obsequiarme esta tarde junto con sus amantes padres, mis afectuosos amigos la joven y bella dama Elena Hoyos y Estanislao Gutiérrez, propietario de «La Vasconia».

Mis más cariñosos votos dedico a Rafaelito, digno heredero de los autores de sus días.

Urbano del CASTILLO

Avisos Religiosos

PARROQUIA DE JESUS MARIA Y JOSE
CULTOS SOLEMNES, LOS VIERNES DE CUARESMA

Desde el próximo viernes en lo sucesivo, se celebrarán en esta iglesia, solemnes cultos en honor de Jesús Nazareno, con misa cantada solemne; a la terminación, el piadoso ejercicio del Vía Crucis, cantado por el pueblo; finalizando con la procesión del divino Nazareno, por el interior del templo. Los actos darán comienzo, a las 9, y se encarece a los feligreses y fieles en general, la asistencia a tan edificantes ejercicios cuaresmales.

El Párroco:
Pbro. Francisco García Vega.

Novena Especial a Sta-Rita para Hombres solamente.

En el templo del Santo Cristo, los Padres Agustinos celebrarán una novena especial a Santa Rita, los Domingos de Cuaresma a las 8 y media de la noche para hombres solamente como preparación a las grandes solemnidades de Semana Santa.

E-621. 3d. 7, 8, 9 Mar.

Hora Santa y Primer Viernes en la Iglesia de Reina

El jueves 6 del actual, celebra el Apostolado de la Oración de Reina, la Hora Santa a las 5 p. m., predicando el P. Rivas, S. J.

El Viernes 7, celebra el mismo Apostolado, cultos de adoración y reparación al Sagrado Corazón de Jesús.

El sermón a cargo del P. Rivas. Se encarece la asistencia a celadores y socios. 2d. 6 y 7 Mar.

Iglesia de San Juan de Letrán

EN HONOR DE STO. TOMAS DE AQUINO
Patrono de los Estudiantes Católicos

Solemne Triduo los días 4, 5 y 6 de Marzo.

A las 5 p. m.—Exposición del Santísimo, Rosario, Ejercicio en honor del Santo, Plática, Bendición y Reserva.

Día 7, Fiesta Principal: A las 7, Misa de Comunión General; A las 9, Misa a toda orquesta, presidida por el Excmo. y Rvdmo. Sr. Arzobispo El Panegírico a cargo del Muy Ilustre Sr. Provisor Mons. Manuel Arteaga. A continuación de la Misa se dará a besar la reliquia del Santo.

4d. 4, 5, 6 y 7 Mar.

DINERO
SOBRE ALHAJAS
Vea la calidad y precio de nuestras prendas.
LA REGENTE
Neptuno 39. Teléfono A-4376.

Como Alegre Diana

DUERMA Ud. a pierna suelta y en paz. Por la mañana, el despertador Westclox, con su marcial repiqueteo, le hará abrir los ojos a la hora que desee.

Porque Big Ben (el Ben Grande), Baby Ben (el Ben Chico) y todos los despertadores Westclox son tan exactos como puntuales.

¡Y qué atractivos de apariencia! Los hay en bellos colores o en brillante niquelado. Y andan como un cronómetro.

America y Pocket Ben	$1.75;	Luminoso	$2.50
Buenos Dias C	2.50;	Sleep-Meter Lum.	3.50
Ben Hur	3.00;	Luminoso	4.00
Big Ben y Baby Ben	4.00;	Luminoso	5.00
Big Ben y Baby Ben (De Luxe)	4.50;	Luminoso	5.50

Westclox
WESTERN CLOCK COMPANY, LA SALLE, ILLINOIS, E. U. A.
201

Información Religiosa Nacional y Extranjera

EL PROVINCIAL DE LOS AGUSTINOS

Vino con el presidente de la Universidad de Villanueva, Fil.

Se halla en la Habana el Provincial de los Padres Agustinos en los Estados Unidos, M. R. P. Fray D. C. Herron.

Viene el ilustre Agustino a girar visita canónica a las Casas de su amado Orden en Cuba.

Lleva cuatro años rigiendo la Provincia de la Orden de San Agustín en Norte América, cuya Casa central se halla situada en Villanueva en la ciudad de Filadelfia.

Es la segunda vez que visita a Cuba en cumplimiento de su cargo.

El Padre Spirali le invitó a oficiar en la novena de las cinco y media de la tarde.

Terminado el acto, se dirigió a el Padre Spirale y le dijo:

«Veo con gratísimo placer que hay fe en Cuba. Estoy altamente edificado del fervoroso comportamiento de esa inmensa multitud, especialmente por los caballeros, que mucho me ha regocijado ver en tan gran número.» Desde mi última visita veo con profunda satisfacción que ha aumentado la piadosa devoción del pueblo de Cuba a Santa Rita.

Felicítele en mi nombre, especialmente por la innumerable multitud que reverentemente, acudió humilde a recibir la Ceniza y a comulgar.»

Tan honrosa felicitación, honra a los devotos de Santa Rita y con ellos a Cuba, su amada Patria.

Enaltece así mismo a los Padres Agustinos, que en Cuba trabajan por la gloria de Dios.

En concepto de Secretario, acompaña al Provincial agustiniano, el Presidente de la Universidad Católica de Villanueva en Filadelfia, R. P. Fray James Griffin, sabio agustino de gran renombre entre los hombres intelectuales de los Estados Unidos.

Este sabio agustino, nos expresó así su opinión, después de admirar los diferentes actos de las novenas de Santa Rita:

«He observado detenidamente los miles de personas que han visitado este templo, y he visto que en Cuba hay católicos dignos de tal nombre, pues su comportamiento ha sido realmente edificante, especialmente en los actos colectivos del culto en los que todos tomar parte con gran fervor».

Sean bienvenidos a Cuba, los ilustres agustinos y muy grata estancia les deseamos, congratulándose de que lleven gratísima impresión de nuestra religiosidad.

LAS EXCURSIONES Y LA RELIGION

Del Tirol austriaco viene con ese motivo buen ejemplo

VIENA, Marzo (S. P).

Con la introducción del excursionismo en las costumbres, se llegan a veces a olvidar ciertos deberes, cuyo cumplimiento no debe evadirse por ningún motivo de los que generalmente aducen los excursionistas.

Entre esos deberes está en primer lugar la obligación de oir misa en los domingos y fiestas de guardar y para hacer comyatible la satisfacción del precepto con las expansiones del excursionismo, en varias partes y aun por las mismas Asociaciones de excursionistas, se han escogitado y establecido diversas maneras de poder cumplir con la obligación de oir misa y con las conveniencias de las excursiones.

En el Tirol austriaco, por ejemplo, la Asociación de Guías alpinos ha hecho saber a sus miembros, que no podrán organizarse o disponerse las expediciones dominicales, si antes no se ha hecho lo necesario para permitir a los excursionistas la asistencia a la Misa.

En Viena, y durante muchos años, una Sociedad Católica, titulada «Los Amigos de los Viajeros en Austria» se esforzó en obtener la observancia del precepto de oir misa en domingo, arreglándose también para que en muchas centros de excursionismo, se dijeran misas muy temprano. Así mismo obtuvo que en Viena las horas de las misas en las iglesias cercanas a las estaciones, estuvieran en relación con las de la marcha de los trenes que por la mañana salen para el campo. De esta sociedad es igualmente la iniciativa de que se construyan Capillas a la terminación de las grandes líneas de la capital.

La construcción de Capillas cerca de los refugios que las sociedades excursionistas tienen edificados en las montañas apartadas, no es una novedad, ni tampoco la celebración de la misa en Capillas adecuadas de las estaciones ferroviarias.

Con buena voluntad, todo puede hacerse compatible, como se ve, y en lo que respecta al cumplimiento de los deberes religiosos, harán muy bien las Asociaciones y Empresas de excursionistas, en procurar a sus miembros y clientes, las mayores facilidades y comodidades para que puedan satisfacer con el precepto dominical y festivo.

LA PARROQUIAL DE JESUS MARIA

Hoy comienzan los viernes de Cuaresma, invitando el párroco

En la mañana de hoy dan comienzo en la Parroquia de Jesús María y José, los piadosos Viernes de Cuaresma, a los cuales invita el Párroco, a sus feligreses y demás fieles.

Véase el programa de estos cultos en la sección de Avisos Religiosos.

LOS 7 VIERNES EN S. FRANCISCO

Hoy será el segundo para conmemorar las 7 palabras

Hoy se celebrará en el templo de San Francisco el «Segundo» de los «Siete Viernes» en conmemoración a las Siete Palabras del Redentor en la Cruz.

El programa de estos cultos, véase en la Sección de Avisos Religiosos.

Se invita a las V. O. Terceras y demás Asociaciones piadosas de este templo.

EL APOSTOLADO EN EL S. ANGEL

Función mensual de adoración y reparación al Sagrado Corazón

Según anunciamos en la Sección de Avisos Religiosos, el Apostolado de la Oración de la Parroquia del Santo Angel, celebró la función mensual reglamentaria de adoración y reparación al Sacratísimo Corazón de Jesús, con Misa de Comunión a las 8 a. m. la cual celebró el Muy Ilustre Canónigo, Monseñor Juan José Roberes.

Misa y Comunión fueron armonizadas con piadosos motetes.

Después de esta Misa, el Director Monseñor Francisco Abascal, impuso medallas a nuevas socias.

A las nueve cantó la Misa el presbítero señor Arcadio Marinas.

Predicó Monseñor Abascal, sobre el Evangelio correspondiente a la Domínica de «Quincuagésima».

La parte musical fué interpretada por el Coro parroquial, bajo la dirección del señor Pedro J. Aranda, organista del templo.

Después de la Misa se dió la bendición con el Santísimo.

A las 5 y media de la tarde, se tuvieron los cultos expiatorios por los pecados del Carnaval, en los cuales predicó el Párroco Monseñor Francisco Abascal.

La música fué dirigida por el Archivero del templo, señor Arturo Gómez.

Unos y otros cultos estuvieron muy concurridos.

Suscríbase al "Diario de la Marina"

DIA 7 DE MARZO

Este mes está consagrado al Patriarca San José.

Jubileo Circular.— Su Divina Majestad está de manifiesto en la iglesia de Nuestra Señora del Carmen.

Santos Tomás de Aquino, dominico, doctor y confesor, Patono de las Escuelas y Universidades Católicas; Pablo y Gaudencio, confesores. Santas Perpetua y Felícitas, mártires.

San Pablo, confesor. La pureza de su alma, y la candidez de su corazón, le conquistaron a nuestro Santo el aprecio universal y el respeto de cuantos admiraban sus virtudes. Fué discípulo de San Antonio el Grande, y fiel imitador de sus excelentes virtudes, habiendo profesado toda su vida la pobreza y la humildad. Por espacio de muchos años vivió retirado en la Tebaida, siendo modelo acabado de anacoretas por sus penitencias y extremada abstinencia, y por la incecante y tranquila contemplación de las cosas celestiales. En su apartado retiro fué, por decirlo así, un curso práctico de virtud toda su vida. Poseyó el don de profecía y la particular gracia de conciliar en amigable unión los ánimos más encontrados, saliendo con este objeto muchas veces de su soledad, en la cual terminó su vida pacífica, consolado y recreado con la perspectiva hermosa del cielo, hacia el que sus virtudes le llamaban. Su tránsito se verificó el día 7 de Marzo.

EL QTO. DOMINGO EN LA MERCED

Lo celebró la Milicia Josefina en honor de su Santo Patrono

La Milica Josefina de la iglesia de la Merced, celebró con gran solemnidad el "Quinto Domingo" de San José.

A las 8 a. m. celebró la misa de Comunión general, el Director padre Vicente Sainz, C. M. en el altar de San José, que lucía un preciosísimo adorno floral costeado por la virtuosa dama señora Beba Cárdenas de Prendes, a cuya piadosa intención se aplicaron los cultos de este "Quinto Domingo".

Después de la misa, que estuvo muy concurrida, dirigió el ejercicio correspondiente, el cual concluyó con los gozos cantados del Santo Patriarca.

A las 9 a. m. ofició de preste en la misa de Ministros, el reverendo padre Ibáñez, C. M.

Predicó sobre motivos del Quinto Dolor y Gozo, el padre Irineo Rodríguez, C. M.

Bajo la dirección del maestro Saurí, se interpretó la misa del gran compositor J. Valdés; al Ofertorio "O Sacrum convivium" de Pozzetti y después de la misa, la Marcha Triunfal de San José.

Estos solemnes cultos, tuvieron lugar en el altar mayor que lucía un artístico adorno floral.

Se distribuyeron piadosos recordatorios entre la numerosa concurrencia.

Se preparan grandiosas fiestas para el día de San José.

LA NUEVA COCINA
ROPER

ya llegó!

Es lo más
Moderno en
Cocinas de Gas

Podríamos detallar ahora, una a una, sus características exclusivas, que son el resultado de las más recientes y extraordinarias innovaciones en la fabricación de cocinas de gas.

Preferimos, sin embargo, concretarnos a anunciar su llegada, invitando a que, sin compromiso alguno, se nos visite para exponer verbalmente todas sus ventajas y proporcionar una demostración práctica de su funcionamiento.

Al igual que Ud. reconoce que el Gas es ideal como combustible, debería comprobar que

La Nueva Cocina "ROPER"
es la adquisición más valiosa para su hogar

Examínela en:
Galiano y Neptuno — Monte No. 1

INVIERTA en nuestras Acciones Preferidas Acumulativas

Cía. Cubana de Electricidad
A las Ordenes del Público

Para ELLOS y Para ELLAS

CONSULTORIO POR LA DOCTORA HERMINIA PLANAS
SECRETOS DE UNA PARISIENSE. CONOCETE A TI MISMA.

PANTEISMO

Siento un acre placer en tenderme en (la tierra,
Bajo el sol matutino tibia como una (cama.
Bajo mi cuerpo, ¡cuánta vida su vientre (encierra!
¡Quién sabe qué diamante esconde aquí (su llama!

¡Quién sabe qué tesoro, dentro de una (miriada,
Surgirá de este mismo lugar donde re- (poso;
Si será el oro vivo de una era sembrada,
O la viva esmeralda de algún árbol (frondoso!

¡Quién sabe qué estupenda y dorada (simiente
Ha de brotar ahora bajo mi cuerpo (ardiente;
Futuro pebetero que esparcirá a los (vientos

En las noches de estío, claras y ru- (morosas,
El calor de mi carne hecho aroma de (rosas,
Fragancia de azucenas y olor de pen- (samientos!

Juana de IBARBOUROU.

UN BAILADOR.—Puedo recomendarle al doctor Pérez Camacho, quiropedista en Concordia número 100, entre Escobar y Gervasio (si no me equivoco). Gran especialista en el tratamiento de los pies, pronto le dejará los suyos como para bailar por un mes seguido. Dígale que lo recomiendo.

SUSCRIPTORA ANTIGUA.—En la tintorería BOSTON, Virtudes 163, teléfono U-2061, recogerán sus vestidos en seguida, limpiándolos pronto y bien. Precios económicos, a mí me atiende la tintorería BOSTON desde hace muchos años y estoy realmente complacida de su trabajo.

AMADO GARCIA (Ciudad).—La pasta dentífrica ZIODINE, a base de iodo, es la que recomiendo por la fe que tengo en ella. Limpia la dentadura y refresca la boca. Pida pasta ZIODINE en boticas y perfumerías.

En una obra de Flammarión figura este curioso cálculo:

Diez personas sentadas en una misma mesa pueden colocarse en ella de 3,628,000 maneras distintas. De modo que si diez parientes o amigos, por modestia o vanidad no logran ponerse de acuerdo acerca de su colocación en la mesa, y decidiesen verificar una comida, cada día cambiando de lugar, necesitarían vivir 9,388 años.

Por consiguiente, aún cuando Adán y Eva hubiesen intentado hacer la prueba acompañados de sus ocho primeros descendientes, todavía no habrían terminado, puesto que la aparición del hombre sobre la Tierra, según las tradiciones bíblicas, tuvo lugar hace seis mil años.

FERDINANDA.—Le copio una fácil y sabrosa receta para ponche.

PONCHE COMBINADO

2 naranjas, 3 limones, 1 vaso de ron, 1 vaso de vermouth, 1 copa de cognac, azúcar, 3 botellas de sidra Gaitero, 3 botellas de gaseosa de naranja marca LA HABANERA, 1 tacita de granadina, hielo.

Se ponen las cortezas de los limones y de las naranjas en agua y un poco de azúcar por dos o tres horas; después se cuela y se le agrega el ron, el vermouth, el cognac, la sidra GAITERO y la gaseosa LA HABANERA. Cuando todo esté bien mezclado se le agrega el azúcar al gusto y el jugo de los limones y naranjas. Entonces se le añade la granadina y el hielo y se sirve frío.

EDEL.—Necesitaría primero que nada conocer esas poesías... ¿Cómo podría comprometerme a darles publicidad sin conocerlas? Si después encuentro que caben dentro del espacio y tono particular de este Consultorio, la complaceré gustosa.

UN GRUPITO.—Son muchas las Academias en esta ciudad donde pudieran aprender "taquigrafía", pero eso de que una persona en particular, sin acudir a la Academia y sin examinarse en ella, pudiera habilitarlas con un título, me parece muy problemático. Sin embargo, serán muchos los lectores que se enterarán de esta contestación y tal vez nos ayuden. Se trata de "un grupito de señoritas", estudiosas y previsoras, que desean estudiar TAQUIGRAFIA en privado, todas juntas, pero sin asistir a Academias, ni examinarse en ellas, sino que la persona que las enseñe las ponga en posesión de un título de taquígrafas. ¿Puede ser esto? Agradeceré informes.

ANTONIETA.—Pida pomada LILIANA en boticas y perfumerías. Ideal para la higiene y belleza de la cabellera.

Las Uñas

El cuidado de las uñas es casi un arte.

Antes de empezar la toilette de las uñas, tenedlas unos diez minutos sumergidas en agua caliente.

La primera operación es jabonarlas bien frotándolas en todos sentidos el cepillo Insistid en las frotaciones entre carne y uña, teniendo en cuenta que la suciedad que en esta se forma rápidamente es un peligro nido de microbios; es preciso evitar con la limpieza la formación de esas colonias que pueden originar, aparte el mal efecto que la falta visible de aseo produce, gran número de enfermedades. Al terminar el enjabonamiento, las uñas están suficientemente ablandadas para hacer con facilidad el corte.

Da da las uñas forma oval, redondeando los extremos y separándolas de la carne que tiende a cubrir las uñas La piel que ueda libre no debe cortarse, sino que se ha de desgastar con la piedra pomez. La se arregla de esta piel se hace con el punzón y un poco de vaselina. Luego de limadas las uñas se lustran con el polvo y polissoir.

Cuando las uñas tienen manchas blancas se hacen desaparecer con una solución de alumbre y algunas gotas de alcohol alcanforado.

Las uñas débiles y quebradizas se fortifican frotándolas frecuentemente con la pomada siguiente:

Cera blanca, 10 gramos; Aceite de almendras amargas, 20 gramos; Aceite tártaro, 20 gramos; Alumbre en polvo, 2 gramos, Esencia de limón, 3 gramos.

También si se aplica sobre las uñas el zumo de ajos machacados, logra endurecerlas, sino que...

PARA LA MUJER QUE DESEMPEÑA TRABAJO SEDENTARIO

Muchas mujeres que son delgadas en el resto del curpo, adquieren una gran cantidad de grasa en las caderas y extremidades inferiores cuando se dedican a una ocupación sedentaria Aún cuando es natural que el cuerpo femenino sea más ancho, proporcionalmente, en derredor de las caderas, la exageración de esta tendencia resta gracia a la silueta.

El ejercicio, el masaje y los baños son los mejores medios de combatir ese defecto. Por las noches y las mañanas hay que dedicar un período de diez minutos a un ejercicio enérgico seguido de un masaje sobre los músculos de la cadera y de la pierna. El masaje debe ser igualmente vigoroso hasta hacer prespirar la piel.

Después del masaje límpiese la piel con una esponja mojada en agua tibia al principio procurando que sea más fría cada día, hasta acostumbrarse a usarla completamente fría

He aquí también dos buenos ejercicios para las caderas y piernas de músculos flojos.

1.—Acostada en el suelo, con el pecho descansando sobre el revés de las manos levántese una pierna hacia atrás hasta que la rodilla quede en posición vertical. Repítase el movimiento con cada pierna hasta diez veces, sin apresurarse. Puede aumentarse el ejercicio cada día hasta hacer veinte movimientos con cada pierna.

2.—De pie, en posición gimnástica extiéndase el brazo derecho a la altura del hombro. Levántese la pierna derecha tratando de tocar el brazo con la punta del pie. Repítase con el y otra pierna conservando las rodillas rígidas.

Estos ejercicios deben ir ayudados de una dieta inteligente. Hay que nadar de tres a cuatro millas por día, nadar o bailar dos o tres veces por semana. El ejercicio que se hace con los brazos al nadar y al golpear el "punching-bag" ayudarán a reducir la parte alta de los brazos.

El tronco parece a veces más grueso y falto de gracia de lo que en realidad es si los brazos son gruesos y flojos de músculos en su nacimiento. Para corregir este mal hay un ejercicio muy eficaz:

Manténgase los brazos extendidos a la altura del hombro con los músculos tensos y luego, muy lentamente, dóblense por el codo hasta hacer que las manos toquen el hombro, conservando siempre el brazo en su posición, paralelos al suelo. Repítase el movimiento hasta veinte veces.

UN SABIO EN TODA LA AMPLITUD DEL CONCEPTO

En el enunciado, en el título hemos indicado que habremos de ocuparnos, siquiera brevísimamente, de una de las grandes personalidades que han pasado por el mundo, dejando una estela que jamás habrá de extinguirse. Nos referimos a Santo Tomás de Aquino, teólogo, metafísico, psicólogo, moralista y sociólogo. Su figura científica, su insigne personalidad se agranda a medida que se estudia y se penetra en lo que fué su magnífica labor, en grado tal, que, con la jugosa producción del sabio católico, se ha reintegrado la cultura moderna al gran cauce de la ideología tradicional, concatenando los progresos de la intensa y multiforme cultura actual con las orientaciones que en el Siglo XIII imprimió el Angel de las Escuelas a los conocimientos todos.

La Suma Teológica representa la compilación orgánica y razonada de filosofía y ciencias más acabada que se ha producido por la humana inteligencia; es construcción que supera a cuanto se ha hecho en el rodar de los siglos, pues tiene la enciclopedia tomista una comprensión que no han obtenido ni los que laboraron en el criticismo alemán, ni en el positivismo anglo-francés.

Las bases sentadas por Santo Tomás han constituído los cimientos de la arquitectura más sólida en el saber humano. Los endoctrinados en el tomismo son efectivos demostradores de la armonía que ha existido y existe entre la ciencia y la religión. Porque los hombres de ciencia hijos de la fe, no temieron ni temen a los voceros de la impiedad, a los proclamadores de un inexistente conflicto. Porque la prueba concluyente de la armonía filosófico-científica nos lo ha proporcionado Santo Tomás de Aquino con sus enseñanzas, con su doctrina, preconizada por dos insignes Pontífices León XIII y Pío XI, derivándose de esas sabias ordenaciones fecundísimas consecuencias. Los centros de cultura, como la escuela de Lovaina, en la que tanto se hubo señalado el Cardenal Mercier, la Universidad Católica de París, el Instituto Biológico de Milán, dirigido por el Padre Gemelle, la Escuela Exegética de Turingia y otras instituciones, proclamadoras de la conformidad del dogma católico y los fundamentos de las ciencias naturales. Y viene como anillo al dedo, recordar lo que dijera un verdadero sabio del pasado siglo: Si la falsa ciencia nos aleja de Dios, la ciencia verdadera a él nos aproxima.

Abisma el considerar el inmenso bagaje intelectual, la abundosa producción del insigne filósofo—discípulo de Alberto Magno y amigo del místico de San Buenaventura—del que escribiendo con una profundidad de conceptos sólo igualada por San Agustín: con una pureza de dicción y elegancia de estilo avivadoras, nos asombra por la compilación del saber de edades pasadas y de su siglo, hecho todo con una maestría y una sencillez geniales. De ahí que constituya su labor una cantera inacabable, una fuente que no se agota, privilegio todo dimanado de Dios.

Adúnanse a tantísimo y prodigioso saber, dones otorgados por la Providencia, la pía unción y la santidad, patentizadas en su proceso de canonización.

La personalidad del Santo y Sabio, que hoy venera la Iglesia, crece y se agiganta en el decurso de siete centurias transcurridas de su fallecimiento a estos nuestros días.

La Habana, Marzo de 1930.

Dr. Luis GALARRETA

CANAS Y CASPA
Quíteselas con Agua de Colonia
Condal
MARCA REGISTRADA

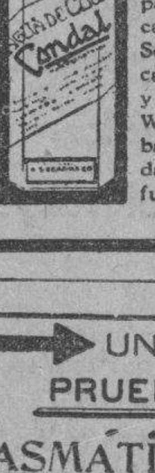

Es lo último y más perfecto para hacer desaparecer las canas y la caspa.
Se vende en El Encanto, droguerías Sarrá y La Americana, Casa Wilson, La Isla de Cuba, El Chalet y en todas las farmacias y perfumerías bien surtidas

UNA SOLA PRUEBA GRATIS
¡¡ ASMATICOS !!
LOFAOL
Sólo una muestra a cada persona mediante la presentación de este periódico, en la Droguería Sarrá, mañana.

CITROSODINE
CALMA
LOS DOLORES GASTRICOS
4 a 8 comprimidos tres veces al día
DETIENE LOS VOMITOS DE LOS NINOS DE PECHO
un comprimido antes de darles de mamar
comprimidos dosificados a 0 gr. 25 de citrato de sosa
Laboratorios LONGUET - 34, Rue Sedaine - PARIS

ANUNCIESE EN EL "DIARIO DE LA MARINA"

M.E.C.D. 2016

HEMEROTECA MUNICIPAL MADRID

GRAN HOTEL "SAN CARLOS"

PROPORCIONA
UN VIAJE ESPECIAL A CIENFUEGOS
POR SOLO $30.00
INCLUIDO TODOS LOS GASTOS DE FERROCARRIL, HOSPEDAJE, COMIDAS, PASEOS CIUDAD, CAMPO Y BAHIA.
INFORMES Y VENTA DE BOLETINES
FERROCARRILES UNIDOS
BAJOS DEL CENTRO ASTURIANO - TEL. M-3031

TRIANON

50% De rebaja en todos los modelos de invierno.

HERMANOS ALVAREZ
NEPTUNO Y SAN NICOLAS
TELEFONO A-7004.

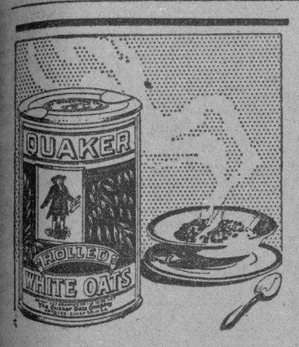

¡Como nueces!

EL Quaker Oats, con todo su sabor delicioso, contiene los elementos nutritivos que fortalecen, proporcionan energías y conservan la salud. ¡Tómelo todos los días!

Quaker Oats

2637

UN REMEDIO CONOCIDO EN EL MUNDO ENTERO

Desde hace más de 40 años la SOLUCIÓN PAUTAUBEGE ha curado a millones de enfermos atacados de resfriados y de bronquitis. Los médicos del mundo entero la consideran como el remedio más eficaz de todas las enfermedades de los pulmones y de los bronquios.

L. Pautauberge, París y todas farmacias

Una fiesta musical habida en el "Orbón"

Celebrada en el conservatorio para el reparto de los premios

En la Sala de conciertos del Conservatorio «Orbón», se celebró anoche la velada musical y reparto de premios con arreglo al siguiente programa:

PRIMERA PARTE

1.—Marcha Triunfal. . .Chelard-(Lemoine

Dos pianos 8 manos
Señoritas: Estrella Rodríguez, Isabel Abertini, María Luisa Angel y Emma Toca

2.—Uarda Romanza .M. Greenwald
Violín Emilio Hernández

3.—Barcarola Napolitana. Otto Hackh
Niña Julia Rosa Sánchez

4.—Invitación al Vals. . Weber
Señorita Carmelina González

5.—Magdalen, Nocturno. . .M. Gre-(enwald
Violín. Niño René Pallares Cortina

6.—Impromtu en La Bemol. .Chopin
Señorita Elsa Rigual

7.—¡Adios a la Alhambra! . Monas-(terio Monge
(Parafrasis)
Señorita Lolita García Alvarado

8.—Marcha Húngara. . .Kowalski
Señorita Margot Pérez

9.-a) La Catedral Sumergida. De-(bussy
b) Polonesa en Fa Sostenido op 44. (Chopin
Señorita Aida Azcuy

Durante el intermedio se hizo entrega de Diplomas de honor y medallas de oro a los alumnos premiados, por el Director General, el maestro Benjamín Orbón.

SEGUNDA PARTE

10.—Andante y Final del Concierto en Sol menor con acompañamiento de 2o. Piano. Mendels-(shon
Señorita Ofelia Jiménez

11.—Concierto núm. 6 . . . Beriot
Violín. Srta. Guillermina Foyo

12.—Barcarola. . . . . Godard
Srta. Violeta Rojas
(Diploma de Honor)

13.—Minuet. . . . . Paderewski
Srta. Amparo Mtnéndez
(Diploma de Honor)

14.—Impromtu en Mi Bemol. . .Shu-
Srta. Estrella Rodríguez
(Diploma de Honor)

15.-a) Mazurka. . . . . .Pffeifer
b) Preludio en Sol menor. .
c) Polichinela. . Rachmaninoff
Sr. Sergio Navarro
(Diploma de Honor)

16.—Rapsodia núm. 11. . . . .Liszt
Srta. Waldetrudis Fariñas
(Medalla de Oro) «Premio Orbón»

17.-a) Sueño de amor, Nocturno. (Liszt
b) Rapsodia núm.8 . . Liszt
Sr. Alberto Eguiluz
(Medalla de Oro) «Premio Orbón»

Los acompañamientos de violín estuvieron a cargo de las señoritas profesoras Blanca Amelia Foyo y Alicia García y del Segundo Piano del Concierto de Mendelsshon por el profesor del Conservatorio señor Oscar Lorié.

La fiesta resultó brillantísima y constituyó un nuevo triunfo para el Conservatorio Orbón y para su ilustre Director.

¡Qué Noche!

Para picaduras de insectos, irritaciones e inflamaciones, aplíquese inmediatamente Mentholatum. Debido a su excelente acción curativa y antiséptica evita la picazón e infecciones, impartiendo a la piel una agradable sensación de descanso y confort. El Mentholatum se vende solamente en tubos, tarros y latas. Rechace las imitaciones.

A Base de: Mentol, Alcanfor, Eucaliptus, Acido Bórico, Aceite de Pino, Aceite de Gaulteria, Cera Parafina, Petrolato Alba.—M. R.

HABANERAS

(Viene de la página CINCO)

JOSEFINA MANZANAL

EL CONCIERTO DEL DOMINGO

Josefina Manzanal.
Airosa, graciosísima.
La bella señorita, discípula de la Academia de Canto establecida en esta capital bajo la dirección del tenor Sevilla y la contralto Consuelo Franchou, tomará parte en el concierto del domingo de la referida Academia.
Será en el teatro Encanto.
Por la mañana.
Cantará la canción **¡Nunca te perdonaré!**, de Lecuona, el aria **D'amor sull' all rosee**, de la ópera **El Trovador**, y el dúo final de **Aida**, este último con el tenor Ricardo Sevilla.
Dará muestra de sus grandes adelantos artísticos Josefina Manzanal.
Se lucirá.
Como yo se lo deseo.

AMERICAN INSTITUTE

De creación moderna.
Recientísima.
Es el **American Institute**, establecido en la calle de Colón esquina a Consulado, bajo la dirección de la señorita Justa Salcines.
Hija de Cienfuegos.
Activa y entendida.
El **American Institute** ha sido abierto para el tratamiento científico de la calvicie, caída del pelo y embellecimiento del cútis.
A base de los famosos productos **Ami** se practica el tratamiento del cútis en esta casa.
Ha llegado en estos días Mrs. Murphy, directora del **American Institute** en Nueva York, asesorando con sus conocimientos a la señorita Salcines.
Gran profesora Mrs. Murphy.
Versada en artes de belleza.

DODGE BROTHERS

Exhibición pública.
Muy favorecida.
Es la que viene llevándose a cabo desde el sábado en el **Edificio Dodge Brothers**, en 23 y P, Vedado.
Aparecen los nuevos modelos, de seis y de ocho cilindros, que han hecho sensación en la Habana, como en Nueva York.
Hay un diario desfile.
De gente distinguida.
Van todos a admirar los nuevos carros **Dodge** como última expresión de elegancia.
Sus agentes, los estimados amigos Eugenio Ortega y José Antonio Fernández, están de plácemes.
Se ven muy felicitados.
En todos momentos.

PETICION DE MANO

De amor.
El último compromiso.
La señorita Lilia Valera y López, tan gentil, tan bonita, ha sido pedida en matrimonio por el correcto joven Luis M. Fusté.
Llevó a cabo la petición el doctor René Lufriú, a nombre del expresado joven, ante los abuelos de Lilia, don Andrés López Tabares y su esposa María Báez.
Grata nueva.
Que doy con mi felicitación.

MURMULLO EN LA NOCHE

Cinta preciosa.
Llena de pasión.
Es la que con el título de **Murmullo en la Noche** se estrena mañana en el céntrico y elegante teatro Rialto.
Va en las tandas de gala.
Tarde y noche.
Sus intérpretes principales son la bella actriz Lill Dagover y el apuesto galán Hans Stuewe.
La cinta **Murmullo en la Noche** es de un lujo verdaderamente extraordinario.
Con un hermoso argumento.
Interesantísimo.

Continúa en la página NUEVE

JOYAS · MUEBLES · OBJETOS PARA REGALOS
LA CASA QUINTANA
AVE. ITALIA 74-76. TEL. A-4264-M 2146

SE SOLICITA SEA DECLARADA LA INEXISTENCIA DE UNA DONACION

Anunciada la subasta de tres casas en esta capital, embargadas para el cobro de créditos hipotecarios. Recursos sin lugar' Fallos.

DEMANDA PRESENTADA

Al Juzgado de Primera Instancia del Norte, correspondió ayer, un juicio declarativo de mayor cuantía sobre la inexistencia e ineficacia de una donación hecha por Felipe Santiago Tariche y Valdés a favor de varias personas, y dirigidas contra éstas, que se nombran: Basilia de la Caridad, Roberto, Basilio, Felipe, Florencio y Francisco Romeu y Martínez, Felipe César Tariche y Matienzo, Julio César, Francisco y Dulce María González Estrada, y Tariche y el esposo de ésta, Manuel Castellanos y Mena.

La demanda fué establecida por Carlos Carret y Salazar, sucesor de Federico Armando Tariche y Matienzo.

JUZGADO DE PRIMERA INSTANCIA DEL CENTRO
(A cargo del doctor Manuel Gutiérrez Balmaseda)

INSCRIPCION NEGADA

Por sentencia de fecha de ayer, ante el secretario Gabriel Lafuente, se declaró no haber lugar a ordenar la inscripción de nacimiento solicitada por Piedad María Alentado y Artola.

APELACION CON LUGAR

Por auto de fecha de ayer, se declaró con lugar el recurso de apelación establecido por Diego Valenzuela y Pérez contra el auto del 17 de febrero último que declaró no haber lugar al recurso de reposición interpuesto contra el proveído de 10 del propio mes que rechazó la admisión y substanciación de un recurso de amparo en la posesión de bienes interpuesto en el juicio seguido por la Comisión Liquidadora del Banco Auxiliar de Comercio contra Emilio Valenzuela y García y Ventura Paderne.

OTRO RECURSO

Por auto de igual fecha, se declaró sin lugar el recurso de reposición establecido por la G. F. Steele y Co. Inc. contra el auto de fecha 3 de los corrientes que declaró no haber lugar a librar mandamiento de ejecución contra el Heraldo de Cuba.

DEMANDA SIN LUGAR

En sentencia de fecha de ayer, se declaró sin lugar la demanda establecida por Alfredo Flores Menéndez contra la sociedad "Santamaría y Compañía".

APELACION CON LUGAR

Por sentencia de fecha de ayer, fué declarado con lugar el recurso de apelación interpuesto por la Compañía de Préstamos contra la resolución de fecha 7 de febrero último, dictada en el juicio verbal seguido por dicha compañía contra Arturo Machado Aladro, Virgilio Gómez Muro y Manuel Domínguez O'Mahony, y en consecuencia, se revoca el fallo apelado.

JUZGADO DE PRIMERA INSTANCIA DE ALMENDARES
(A cargo del doctor Carlos de la Torre y G. Llorente)

UNA CASA EN ESTA CAPITAL

Por edicto de fecha de ayer, ante el secretario Enrique Whitmarsh, se anuncia para las 10 de la mañana del día 7 de abril entrante, la subasta, con el 25 por ciento de rebaja de su avalúo de una casa en esta capital con frente a la calle Nueva, tasada en cuatro mil quinientos pesos, que fué embargada a Cayetano Socarrás y López por la Compañía Nacional de Crédito Hipotecario de Cuba, S. A., para el cobro de una obligación.

EMPLAZAMIENTO

Con fecha de ayer, el mismo secretario emplaza a Justo Santovenia, para que, dentro del término improrrogable de nueve días, comparezca o se haga representar en los autos del juicio que ha establecido contra él, Rufino Menéndez y López de Vivigo.

JUZGADO DE PRIMERA INSTANCIA DEL OESTE
(A cargo del doctor Ramiro Castellanos y Villagelid)

DOS CASAS EN ESTA CAPITAL

Por edicto de fecha de ayer, ante el secretario Carlos Llanusa, se anuncia para las 9 de la mañana del día primero de abril próximo entrante, la subasta de las casas Oquendo, 19 y 21, tasadas en 20 mil pesos cada una, que fueron embargadas a Sergio Giquel y Echevarría por Teresa Hernández Marrero, María Teresa, Blanca, Gustavo y José García Hernández, y Francisco, Oscar y José García Montes, para el cobro de un crédito hipotecario.

SEGUNDO LLAMAMIENTO

Con fecha de ayer, el secretario Eduardo Daumy, hace un segundo llamamiento a Julián Segura y Bacardí, para que, dentro del término de cinco días comparezca o se haga representar en el juicio que le sigue María Tubau.

INCAPACITADO

Por edicto de fecha de ayer, ante el mismo secretario se emplaza a los familiares del presunto enajenado Manuel Rodríguez para que, dentro del término de treinta días comparezcan a tratar de su incapacidad y reclusión.

El Concurso de Avicultura

Están ultimándose las instalaciones por los expositores de esta exhibición que será un acontecimiento pr el número, clase y calidad de las aves que concurren al certamen, tanto de ejemplares importados como de los del país.

Se otorgarán valiosos premios y la Sociedad Protectora y Mejoradora de la Caza y Pesca Nacionales ha donado una hermosísima copa que será el Premio de Honor para la mejor ave del país que se presente.

El local de la exposición es en Morro y Genios y las invitaciones pueden recogerse en la secretaría de una a cinco de la tarde.

La inauguración se efectuará el lunes diez a las cinco

MAS Y MAS Rebajas!

Ropa interior

Entre la infinidad de artículos que marcan ahora precios de liquidación se cuentan los siguientes:

Bloomers
BLOOMERS
de opal en todos los colores y tallas.
REBAJADOS A . . . **$0.25**

Bloomers
de opal con adornos de encajes color ocre.
REBAJADOS A . . . **$0.39**

Fajas
de cutí brocado y elástico, para ajustar el estómago.
REBAJADAS A . . . **$0.95**

Cooly Coats
en fino jersey de seda, en varios colores.
REBAJADOS A . . . **$3.25**

Pajamas
de jersey de seda, en colores de fantasía.
REBAJADAS A . . . **$4.75**

Del departamento de niños
Vestidos de fina batista, para niñas de 8 a 14 años.
REBAJADOS A . . . **$0.90**

Vestidos de warandol de hilo, con bonitos bordados, para niñas de 2 a 14 años.
REBAJADOS A . . . **$2.45**

Canastilla
Juegos de capa, cargador y gorro, en magnífico organdí.
REBAJADOS A . . . **$4.50**

Juegos de capa, cargador y gorro, en georgette y tul.
REBAJADOS A . . . **$14.50**

Guarniciones y Encajes

Guarniciones de seda, estilo Chanel en todos los colores de moda.
REBAJADAS A . . . **$1.45**

Encajes de Bretón, Guipour, Valencienne, etc.
PRECIOS EN GRUPOS.
a **$0.25**
$0.19
$0.38

CUELLOS DE GUIPOUR, en ocre, blanco, natural, etc.
REBAJADOS A . . . **$0.25**

Zapatos
LIQUIDACION RADICAL DE TODOS LOS FINOS Y ELEGANTES MODELOS QUE MARCABAN DE $10 A $16.00.
REBAJADOS AHORA A
$2.90
HAY TAMAÑOS GRANDES Y TAMAÑOS CHICOS.

La Casa Grande

M.E.C.D. 2016

GRAN VENTA DE

PRIMAVERA

OFERTA EXCEPCIONAL HASTA EL LUNES 10

Olla esmaltada, con capacidad para 3 litros, **53 centavos.**

La misma olla de 7 litros, **93 centavos**

Esta combinación de cuna y muñeca (irromp ible) **63 cts.**

Motera de cristal, en colores jaspeados, a **63 cts.**

RESTOS DE VAJILLA, QUE LOS LIQUIDAMOS A LA MITAD DE SU VALOR

Palangana esmaltada, de 32 cm., **20 cts.**

Juego de 2 coladores (grande y pequeño) por **15 centavos.**

Abridor de lata automático (muy práctico): **23 centavos**

Juego de café, de pura porcelana, compuesto de 8 piezas, **$1.43.**

A los amantes del EDISON

Ofrecemos un variado surtido de discos, grabados eléctricamente,

a precios muy reducidos

Precioso búcaro de porcelana, fondo azul y dibujos estampados en finos colores, **93 centavos el par**

Bandejas de metal, en diferentes dibujos, (ovaladas), tamaño 16 x 12, a **33 cts.**

Saleros de cristal tallados, (muy grandes) a **20 centavos.**

Finísimas GALLETAS BELGAS, lata de una libra, **63 cts.**

Pastillas de caramelos BELGAS, a **33 centavos libra.**

CASA HARRIS

O'REILLY 106 — TELF. A-7265

DE LA ESCENA Y DE LA PANTALLA

«El Primer Amor». CAMPOAMOR

Una película de la vida de colegio norteamericana. Como es natural, gira en torno al amor y al «foot-ball». Y hay en ella excelentes ejemplos de caballerosidad, de leal compañerismo, de «sportmanship», etc. Es, pues, una «film» muy recomendable para educar a la juventud.

¿Conflicto? Un conflicto de amor entre dos compañeros de colegio enamorados de la misma «girl». El desdeñado—medio centro en el «team» universitario—rompe el «training» la víspera del «match» por el campeonato. El preferido le sustituye en su lecho para engañar al «coach»; corre luego a buscarle al cabaret donde está ebrio y después, sorprendido él mismo en falta, se calla y asume la responsabilidad, pensando que los servicios de su rival son más necesarios al «team» que los suyos. ¿Conmovedor, verdad?

Pero no queda ahí la cosa. Al día siguiente se juega el «match» y nuestra gente lleva las de perder. El ala drecha flaqua: se nota la falta del jugador retirado. En el descanso—nuevo ejemplo admirable—el jugador estrella confiesa lo ocurrido y se atribuye la culpa del fracaso. El protagonista es llamdao al terreno, viste a la carrera su traje, se incorpora al equipo cuando faltan sólo tres minutos para acabar el juego... y gana!

George Lewis y Hayden Stevenson están perfectamente bien en sus papeles respectivos, y Dorothy Gulliver hace una colegiala deliciosa.

Voilá tout!

«El Porvenir de su Esposo».
First National. FAUSTO

Lo que caracteriza de ominosa a toda dominación territorial y política es la autoridad personal de los gobernadores y residentes. Ello aun en estos tiempos de fáciles y rápidos sistemas de comunicación. La metrópoli suele poner la colonia a más distancia moral de la que se señala geográficamente. Más que hacer, importa dejar hacer. Más que gobernar, tolerar que gobiernen libremente los mandatarios.

Pero con frecuencia, el Residente de una colonia no emplea su capricho personal en el abuso con los indígenas. También los nacionales, los hombres empleados de la metrópoli pagan tributo a las arbitrariedades de los jefes. Hechos a ser amos lejos del control del Estado, sus pasiones se desarrollan en el clima selvático. Son, más que fuerzas políticas reglamentadas, fuerzas desencadenadas de la naturaleza, pasiones disparadas.

La figura central de esta película es uno de esos residentes sensuales y despóticos que someten a su apetito el derecho de los empleados. Asciende y mejora el que tiene mujer bella y complaciente. El que no, colono. La rebeldía de una mujer a ser el «mérito» de ascenso de su marido es la anécdota de esta tragedia. Un poco vulgar por lo repetida en todo género literario, pero siempre actual por lo frecuente y posible. La obra adolece de reducir el ambiente a la sociedad europea de la colonia, con lo que el asunto desprecia el elemento exótico que hiciese de la obra algo más que un episodio social. Para tratado así no merecía la pena de llevarnos a Asia, sin dejarnos ver Asia. Lo único exótico es un actor chino que visita con frecuencia las pantallas europeas.

Sin embargo, la obra entretiene y emociona.

GACETILLAS

GRAN TEATRO NACIONAL

Hoy: «Carnet Parisién». Los próximos estrenos: «She-She» y «Ole-Ole».

«Carnet Parisién», la brillante super-revista de Sugrañes, continúa manteniendo el interés del público por los grandes espectáculos del Nacional.

Admirable exposición de lujo, sucesión de colores y de luces; constante desfile de bellas; concurso delicioso de danzas; notable colección de gracias, «Carnet Parisién» es modelo en su coruscante y frívolo género, tejido de sedas, hecho de sonrisas, plasmado en vivientes estatuas de carne, que rítmicas y fascinantes desfilan por la «pasarela de la tentación.»

«Carnet Parisién» es una fiesta de la luz y del color, y una manifestación más de esa conjunción de risas que forman el sprit de Francia y la gracia de España.

Hoy se representa «Carnet Parisién» a las nueve en punto de la noche.

Sugrañes prepara para la semana próxima sus grandes revistas «She-She», la revista «dé ellas y para ellas» y «Olé-Olé», la revista hispánica vibrante, cálida, encendida de sol del Mediodía.

Estas dos grandes revistas llegan a nosotros con el «marchamo» del aplauso de uno de los públicos más exigentes del mundo: el de Milán. En el Dal-Verme, el segundo teatro de la gran ciudad teatral de Italia, tanto «She-She» como «Olé-Olé» alcanzaron éxitos magníficos.

Ambas serán montadas a todo lujo, como es costumbre en Sugrañes.

TEATRO MARTI

Esta noche en función de moda, la novena representación de «La del Soto del Parral», acompañada de un brillante fin de fiesta. — El lunes, en función extraordinaria el homenaje a Arturo Cortina con un magnífico programa. — La función de gala de «El Entreacto», se celebrará el martes 12, con la reaparición de Carmen Tomás.

Esta noche como función de moda, en el teatro Martí, se volverá a poner por novena vez, el acontecimiento más sonado de la temporada: «La del Soto del Parral», preciosa producción teatral de los originales libretistas Fernández de Sevilla y C. Carreño; música de los inspirados músicos Soutullo y Vert.

Acompañará a esta magnífica zarzuela por ser Día de Moda, un brillante Fin de Fiesta, compuesto con números de especial atracción, que interpretarán Ordoñez, la simpática tiple María Adams, Marcelino del Llano y la aplaudida pareja de bailes españoles, Morita-Sevilla, que estrenarán nuevas danzas.

En «La del Soto del Parral», volverán hacerse aplaudir calurosamente Conchita Panadés, Blanquita Bárcenas, Ordoñez, Aznar, Juanito Martínez, Llauradó y Rafael Riera.

Los triunfos en el Teatro de los Exitos, se siguen sucediendo. La empresa atendiendo a numerosas solicitudes ha dispuesto que la sección elegante nominada «Mosaicos Martí» que se celebran los sábados a las cinco de la tarde sea cubierta en la tarde de mañana con el suntuoso acontecimiento de la temporada: «La del Soto del Parral», dedicada a nuestro mundo elegante.

Así pues la mencionada función será un success social y artístico, para nuestros amados dilettanti del género lírico español.

La función asturiana en homenaje a Arturo Cortina, promete ser un grandioso festival de buen gusto por lo selecto de su programa, perfectamente seleccionado; cubrenlo el segundo acto de «Al Dorarse las Espigas» y el primer acto de «Los Gavilanes» y un grandioso festival por La Cordovesita, Conchita Panadés, Blanquita Bárcenas, Ordoñez con las famosas canciones asturianas cantadas a cinco voces, Del Llano, y el homenajeado Cortina en sus típicos cantos asturianos entonados con la dulzura y el estilo de la tierra, el que las dedicará a la colonia astur.

La aplaudida tiple Carmen Tomás, triunfadora del concurso artístico celebrado por el semanario «El Entreacto», reaparecerá en la función que como motivo de homenaje a los triunfadores del mencionado concurso, han organizado sus directores. El programa será de lo más interesante, por el sinnúmero de atracciones que en él figuran: Silvia Parodi, Ernesto Vilches, Juan Pulido, Granito de Sal, Sergio Acebal, Ernesto Lecuona, Gustavo Sánchez Galarraga y el distinguido literato cubano Eduardo Zamacois, que amenizara con su fluida charla el espectáculo final.

Todos los artistas que componen la constelación martiniana 1930 tomarán parte en demostración de cariño para los triunfadores.

Pronto será estrenada la exquisita producción del ilustre literato cubano, Alfonso Catá, «Martierra», música del inspirado maestro Jacinto Guerrero. Para estrenar esta obra han sido encargadas las decoraciones a Alfredo Asensi, de Barcelona, pintor de reconocidos méritos.

Otro nuevo éxito en el teatro de moda. Naturalmente.

457—7 Marz.

CINE CUBA

Hoy es Día de las Damas

En la función de esta noche que la empresa del concurrido cinema de la calle Suárez dedica a sus gentiles favorecedoras, se exhiben tres monumentos de películas, tales como: «Cuando habla el Corazón», por Marion Davies; «El Ferroviario», por Lon Chaney y «Su Buena Estrella» por Charles Farrel con Janet Gaynor.

En la tanda van solamente «Su Buena Estrella» y «El Ferroviario».

Precios populares.

Mañana: «Después de Media Noche» por Norma Shearer; «Ases del Volante» por William Haines y «La Ratona Azul», por Jenny Hugo.

El lunes: «Amorosos Dejitos», por Laura la Plante.

El domingo: «Venus», por Constance Talmadge y «El Hombre de Ultratumba».

El miércoles 12: Debuta Pulido con lo mejor de sus tangos y canciones.

NACIONAL
HOY a las 9
COMPAÑIA de REVISTAS
PARIS MADRID
M. SUGRAÑES
presenta su
HOY, POR ULTIMA VEZ
SU GRANDIOSO EXITO
CARNET PARISIEN
JARDINES DE ORIENTE - JAPON INGLATERRA - ESPAÑA FRANCIA
ABANICOS Y PLUMAS
JOYAS
y la sorpresa Musical
LAS XILOPHONISTAS
SKETCHS "El Año 2000"
"Un empleo Original"
ALEGRIA LUZ COLOR!
Luneta $3.00
Paraíso 60¢
SABADO y DOMINGO a petición
EUREKA
El RADIANTE
SUPER-ESPECTACULO
En la próxima semana DOS ESTRENOS
SHE-SHE
La Super Revista de ELLAS y PARA ELLAS
Y
OLÉ-OLÉ
HISPANISH REVIEW

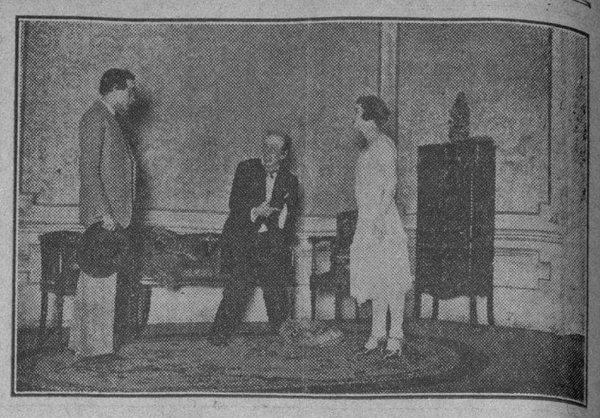

Vilches y Silvia Parodi en "EL PROFESOR KLENOW" la emocionante comedia que se representa esta noche en el Teatro Principal de la Comedia.

GACETILLAS

PRINCIPAL DE LA COMEDIA

«El Profesor Klenow», por Ernesto Vilches

La temporada de Ernesto Vilches, que marca un triunfo cada noche, se prolonga una semana más y esto permitirá la representación de algunas obras caracaerísticas—y exclusivas—del repertorio del gran actor, que el público espera con muy justificada curiosidad.

La función de esta noche!—fuera de abono, pues, como dijimos ayer la de abono se ha transferido para el lunes—se cubre con «El Profesor Klenow» o «Eu las Redes de la Araña» célebre obra del teatro escandinavo en la que Vilches realiza una de sus creaciones más intensas. El tipo del profesor Klenow — hombre hosco, amargado por los encontronazos de la vida y los golpes adversos del destino—es uno de los más difíciles para todo actor, cualesquiera que sean sus facultades. Vilches, con su genio, con su dominio absoluto del gesto y de los recursos vocales, mantiene magistralmente la tensión del personaje.

Mañana sábado, doble programa. A las 5, en tanda elegante, dos actos de comedia: «En Cuerpo y Alma», de Linares Rivas, gran caracterización de Vilches. Luneta: $1.50 y butaca $1.00.

Por la noche, estreno en Cuba de «Sinrazón», la sensacional obra de Sánchez Mejías, el comediógrafo que fué antes torero y que con solo esta obra—que obtuvo numerosas representaciones y causó gran revuelo en el público y en la crítica—se ha colocado entre los primeros autores teatrales españoles de la hora actual.

«Sinrazón» es una obra atrevidísima desde el punto de vista psicológico. Es además muy original y nueva en su factura. Se plensa en las audacias magníficas del teatro de Pirandello: teatro que llena todo el siglo. La acción transcurre en un manicomio y por esta razón Vilches, que hace una formidable caracterización, le dedica muy especialmente a nuestros alienistas y psiquiatras. Se ha hecho una invitación a los directores de los sanatorios «Pérez Ventos», «Córdova» y «Malberti», al de «Mazorra» y a los de otros centros destinados al tratamiento de las enfermedades nerviosas. Vilches desea poner a prueba, de este modo, la autenticidad de sus personificaciones.

La representación de «Sinrazón» tendrá, por todos estos motivos, un interés excepcional, aparte del mérito de la obra que es bastante para acreditarlo, el éxito extraordinario que alcanzó en España.

«Sinrazón», será, pues, algo sensacional.

Mañana domingo, en la matinée «Olimpia»—una de las más finas, elegantes y sugestivas representaciones de Vilches y una caracterización muy personal,—y por la noche, «El Proceso de Mary Dugan», obra que solo llevada a la escena de memoria y con la rapidez que por esta razón puede imprimírsele, nos da la exacta sensación de estar en un juicio oral.

El lunes, en última función de abono, estreno de «Peluquero para Señoras» («Coiffeur pour dames», obra muy francesa, muy «chic» y muy del repertorio de Vilches, que el público—y principalmente las damas—espera con inteligente curiosidad.

630—7 Marz.

TEATRO PAYRET

Estreno de «El Maizal», en Payret

Esta noche se celebrará en el teatro Payret, una gran función de moda con un estreno de verdadera importancia. Nos referimos a la zarzuela en un acto y tres cuadros, original de Gustavo Sánchez Galarraga con música del maestro Ernesto Lecuona, titulada: «El Maizal».

«El Maizal», es una obra de ambiente guajiro en la que están muy bien observados los tipos y cuya acción se desarrolla en una finca de Santa María del Rosario, en la época actual. El maestro Lecuona, ha escrito para este libro una de sus más inspiradas partituras en la que sobresalen, un duo de tiple y tenor, a cargo de Conchita Bañuls y Miguel de Grandy y un duettino, de Candita Quintana y Alberto Garrido, que gustarán extraordinariamente.

Además de los artistas antes citados tienen papeles importantes en «El Maizal», Fernando Mendoza, Julio Gallo, José Ramón Cuevas y otros.

Manolo Roig, el notable escenógrafo cubano, ha pintado para la nueva obra, bellísimas decoraciones y la Casa Pilar, ha confeccionado un lujoso vestuario.

«El Maizal», ocupa la segunda parte del programa de esta noche, en el teatro Payret, cubriéndose la primera con una nueva representación de «María de la O», el triunfal sainete lírico, que se ha mantenido en el cartel desde el sábado pasado.

La empresa del Payret, para darla más facilidades al público ha dispuesto que a partir de hoy rijan precios a base de ochenta centavos las lunetas; sesenta centavos las butacas; veinte centavos la tertulia y quince centavos el paraíso.

Para el lunes se anuncia la inauguración de los Días de Cuba, con las últimas representaciones de «Fantasía Nacional» y «María de la O» y el estreno de un apropósito de actualidad de los aplaudidos saineteros Más y López.

622—7 Marz.

GACETILLAS

TEATRO ALHAMBRA

La Empresa de este coliseo es incansable en su deseo de complacer al público y le ofrece novedades constantemente.

Así es que hoy podemos anunciar la fecha fija de un estreno.

El próximo martes día 11, será el de «El Baile de las Naciones», grandiosa revista de actualidad palpitante y presentación lujosa, original de los Robreño ,Gustavo y Carlos, con música del inspirado maestro J. Anckermann. Está llamada a conseguir el más ruidoso triunfo ya que sus autores gozan de fama bien ganada entre los amantes del género popular.

De otros ya se habla que están preparando los ensayos a fin de mantener en movimiento el cartel.

La función de esta noche será con un excelente programa en el que se llevarán a escena tres obras de las de éxito en el teatro Alhambra: son éstas: «Karikato», muy aplaudida, «El Plan de Berenguer» y «La Fiebre del Loro».

Las tandas en la forma siguiente:

En primera tanda: «Karikato».

En segunda tanda: «El Plan de Berenguer»; y

En tercera tanda: «La Fiebre del Loro».

553—7 Marz.

TEATRO ENCANTO

«El Tablado de la Vida»

«El Tablado de la Vida», la magna y sensacional producción sonora de la Paramount Pictures, que interpretada por Nancy Carroll y Hal Skelly ha sido el acontecimiento cinematográfico de más esplendencia y valer artístico que haya podido ser presentado a la afición habanera, entra hoy en su cuarto día de exhibición en el teatro elegante de nuestras mejores familias.

Cantada, bailada y musicalizada, con fastuosas escenas en tecnicolor y títulos alusivos a la misma en español, tornará por tanto esta creación sonora a ser de nuevo el espectáculo predilecto de nuestro público que con tan indiscutibles demostraciones de simpatía y de agrado la acogiese desde su función de estreno.

Un número especialísimo de Vitaphone, por cuanto en él se nos muestra a Marta Rocafort, la bella y gentil actriz cubana, en «Las Musas Latinas» y «El Manisero», figura con «El Tablado de la Vida» en el programa de cada turno.

543—7 Marz.

CINEMA FAUSTO

«El Porvenir de su Esposo»

Todo un éxito, tan notorio como decisivo, constituyó el estreno ayer en el templo mávimo del Vitaphone y Movietone de la exquisita y maravillosa producción sincronizada de la First National Pictures titulada «El Porvenir de su Esposo», obra cinematográfica de verdaderos atractivos a la que concede sus brillantes facultades artísticas una encantadora pareja de amantes en los predios de la pantalla: Billie Dove y Antonio Moreno.

Así, consagrada ya por esa extraordinaria demostración de simpatías con que el público habanero la acogiese ayer, entra hoy en su segundo día de exhibición esta joya sonora de la First National, para difundir sus méritos indiscutibles y sus valores insuperables en los tres turnos de rigor.

Un interesante programa adicional de variedades, constituído por dos sugestivos números de Vitaphone, una comedia y una revista Paramount, de actualidades mundiales, figura con «El Porvenir de su esposo», en la función de hoy.

Emil JANNINGS
TODO POR EL ORO
Esa es la pasión del día.
TODO POR EL ORO
Hasta el amor, la honra y la vida.
TODO POR EL ORO
Hasta que el oro mismo mata.
PRADO
MARZO 10

RIALTO
HOY - VIERNES - HOY
LA ESPIA
DE MADAME PONPADOUR

TEATRO MARTI
¡HOY! - ¡HOY!
Gran Función de Moda
LA DEL SOTO DEL PARRAL
y un selecto
Fin de Fiesta
LUNETA 1.00

PRADO HOY
40, 60, 80, 20 cts.
3.30 — 5.30 — 7.30 — 9.30
WILLIAM FOX presenta
LA GUARDIA NEGRA
SINCRONIZADA FOX MOVIETONE
con
VICTOR McLAGLEN
MYRNA LOY - DAVID ROLLINS - ROY D'ARCY
El encanto de la India, la tenacidad de Escocia magnificamente reproducida en esta gran super joya, dirigida por JOHN FORD premiado dos veces como el mejor Director.
Numeros de VITAPHONE
Marzo 10: EMIL JANNINGS en TODO POR EL ORO

PAYRET
HOY a las 9
ZARZUELA, REVISTA CUBANA
LECUONA
El mejor conjunto de cantantes
La mejor compañía en su género
60 ARTISTAS
Sensacional estreno de la zarzuela de GALARRAGA y LECUONA
EL MAIZAL
y reposición del SAINETE
MARIA DE LA O
de GALARRAGA y LECUONA
LUNETA 80¢ — BUTACAS 60¢
TERTULIA 20¢ — PARAISO 15¢
LUNES
DIA DE CUBA
COLOSAL PROGRAMA

REGINA VITAPHONE
GALIANO Y NEPTUNO
TELS. M-1407
HOY
DE 2.30 A 11.30
20 — 10
EL BUQUE MALDITO
LA SIMA DEL DIABLO
Mañana:
MELODIAS DE BROADWAY
(Sincronizada)

Fausto
EMPRESA PARAMOUNT
HOY
Vea a los grandes amantes de la pantalla
BILLIE DOVE
con
ANTONIO MORENO
y NOAH BEERY en
EL PORVENIR de su ESPOSO
"CARCERS"
Sincronizada
Oiga y Vea en esta producción de la FIRST NATIONAL a
PERELLO de SEGUROLA cantando "CLAVELITOS"
ANITA AGOSTINI cantando "MIRAME ASI" de SANCHEZ DE FUENTES
VITAPHONE
MELODIAS SUBMARINAS
Canciones del Mar
PARAMOUNT NEWS
LUNES
LA TRAGEDIA de NINA PETROWNA

ENCANTO
EMPRESA PARAMOUNT
HOY 1½ 3½ 5½ 7½ 9½
30 40 60 20
Un nuevo triunfo de la PARAMOUNT en un monumento sonoro
NANCY CARROLL
HAL SKELL, AL ST. JOHN
y un gran reparto en
EL TABLADO DE LA VIDA
"THE DANCE of LIFE"
La Sensación Artística de New York
MUSICA, CANTOS, BAILES, ARTE, ALEGRIA
Títulos en ESPAÑOL
100 bellísimas coristas de Broadway
FASTUOSAS ESCENAS EN TECNICOLOR
VITAPHONE
MARIA ROCAFORT
la bellísima actriz cubana, cantando "EL MANISERO" "LE PETIT PARISIEN"
y otros números en el film sonoro PARAMOUNT
NUEVOS PRECIOS para SABADOS y DOMINGOS
MATINEE 60¢ NOCHE 80¢
NIÑOS: Cualquier día y hora 20¢
MARTES PROXIMO
EL ALMA DEL PERIODISMO

HOY CAMPOAMOR HOY
Antes de las 4 20¢ — 2 p.m. 8 p.m. — después de las 4 40¢
La interesante cinta Paramount con Ruth Chatterton, Olive Brook, William Powell, Mary Nolan y Montagu Love
Pecadores Adorables
3.30 — 5.15 — 9.30
Estreno de la película Fox con GEORGE O'BRIEN
LA AUDACIA TRIUNFA
y nuevos números por el popular barítono.
PULIDO
Lunes MARIA CERVANTES exquisita cantante y pianista.

ANUNCIESE EN EL "DIARIO DE LA MARINA"

MAÑANA
RIALTO
ESTRENO
La sensacional producción dramática
MURMULLO EN LA NOCHE
Un romance de amores apasionados
Colosal producción de arte lujo y grandes emociones
REPARTO INTER-FILM
Virtudes 36

M.E.C.D. 2016

Miradas que matan... Tentadoras Miradas...

La mujer admira y contempla con deleite al hombre "chic" que sabe distinguirse por su buen vestir.

LA CAMISA es una de las prendas que más se destacan en el sexo fuerte, de ahí que se tenga especial cuidado y gusto al escogerla. Le diseñamos en este anuncio la última expresión de la moda, camisas de poplin finísimo, con rayas horizontales y en tonos delicados.

PRECIO $2.50 Y $3.50

La Rasquella
Champion Moya
Obispo 108. M-2287.

PARA FLORES

Milagros
FLORES

Prado Once

A-9693 A-9694 A-9686 A-0694

LA CONFERENCIA DE HOY POR LA C. M. W.

Esta tarde, a la hora acostumbrada, ofrecerá el doctor López Valdés el servicio de consejos médicos por radio, respondiendo a las consultas que se le han hecho en estos días.

Después disertará sobre un tema tan interesante como el de "los microbios y su acción", divulgando conocimientos científicos que han de ser positivamente útiles para la preservación de la salud, a los radioyentes que los aprovechen.

Como hemos dicho ya, el doctor López Valdés se ha visto en la necesidad de limitar los consejos médicos y charlas de divulgación científica por la C. M. W., a los viernes, por no disponer materialmente de tiempo, a causa de su trabajo profesional, para realizar esa labor dos veces a la semana.

CARTEL DEL DIA

TEATROS

NACIONAL.—9: Carnet Parisién (23 cuadros) por la Compañía de Revistas París-Madrid.

PAYRET.—9: María de la O; El Maizal, por la Compañía de Ernesto Lecuona.

ALHAMBRA.—8 y 15: Karikato. Segunda tanda: El Plan de Berenguer. Tercera tanda: La fiebre del loro.

ñCOMEDIA.—9: El Profesor Klenow, por la Compañía de Ernesto Vilches.

MARTI.—9: La del Soto del Parral.

CINEMATOGRAFOS

CAMPOAMOR. — Matinee y noche: Pecadores adorables; Revista de actualidades mundiales; La audacia triunfa; presentación del barítono Pulido.

REGINA.—Función contínua de 2 y 30 a 11 y 30: Películas sincronizadas; variedades musicales; El buque maldito; La sima del diablo.

NEPTUNO.—Matinee y noche: Revista de asuntos mundiales; Adoración; La canción del desierto; El último que ríe; cintas cómicas.

LIRA.—Matinee y noche: Revista de actualidades; Ante el Consejo de guerra; Justos y pecadores.

NORMA.—Matinee y noche: Revista de asuntos mundiales; Calenturas colegiales; Match Chocolate Burrone.

RIVOLI.—Matinee y noche: Revista de asuntos mundiales; El Estudiante de Praga; El terror de la comarca.

CUBA.—Matinee y noche: Revista de asuntos mundiales; Cuando habla el corazón; El Ferroviario; Su buena estrella.

RIVIERA.—Matinee y noche: Revista de asuntos mundiales; números de Vitaphone; La canción del desierto.

TRIANON.—Matinee y noche: Cintas cómicas; El primer beso; Noches de Hollywood.

OLIMPIC.—Matinee y nocturna: Revista de actualidades mundiales; Fantasmas de la noche; películas cómicas.

VERDUN.—Matinee y noche: Revista de actualidades mundiales; Su hombre; Venturosa aventura; Cama para dos.

UNIVERSAL.—Matinee y noche: El Circo; Revista de asuntos mundiales; La biblia a tiros; episodio primero de El superdetective; La carta.

IMPERIO.—Matinee y noche: Revista de actualidades; Sombras de cabaret; Broadway no tiene corazón; Su primer beso; cintas cómicas.

ENCANTO. — Matinee y noche: Revista de actualidades; El tablado de la vida; variedades musicales; cintas cómicas.

FAUSTO.—Matinee y noche: Revista de asuntos mundiales; El porvenir de su esposo; variedades musicales; cintas cómicas.

WILSON.—Matinee y noche: Revista de asuntos mundiales; Los petardistas; La divina dama; Travesuras de Cupido.

INGLATERRA.—Matinee y nocturna: Ni con ruedas; Revista de actualidades mundiales; La Ratona Azul.

LINDBERGH.—8: Revista de actualidades habaneras; Serenata; Alguien a quien amar; El último vals.

STRAND. — Tanda y noche: Cintas cómicas ;episodio noveno de El Resplandor Rojo; debut de la vedette Dora Ceprano y Enrique Areu; La silla número 13; Los primeros telégrafos.

HABANERAS

(Viene de la página SIETE)

VILCHES Y LA PARODI

EL PROFESOR KLENOW

Vilches.

Y Silvia Parodi.

En el grabado que ilustra esta página aparecen los dos en una de las escenas culminantes de **El Profesor Klenow**, obra grandiosa, del teatro escandinavo.

Ha sido elegida para la función de esta noche en el Principal.

Función extraordinaria.

Fuera de abono.

Del sombrío protagonista de **El Profesor Klenow** ha hecho una de sus creaciones más intensas el gran actor Ernesto Vilches.

Dos funciones mañana.

La primera por la noche.

Se pondrá en escena **En cuerpo y alma**, comedia en dos actos, original de Linares Rivas.

Por la noche, estreno en Cuba de **Sin razón**, la célebre obra de Sánchez Mejías que tanta sensación causó en Madrid.

Se desarrolla la acción en pleno manicomio, entre locos, dedicándola Vilches especialmente a los psiquiatras y alienistas de la Habana.

Se han extendido invitaciones a los directores de Mazorra y de los sanatorios Córdova, Pérez Vento, Malberti y demás centros de tratamiento de las enfermedades nerviosas.

Una sorpresa.

Será la nueva obra.

UN TRIUNFO MAS

Nuevos éxitos.

Dignos de señalarse.

Se repiten en la historia profesional, escrita gloriosamente, del doctor Horacio Ferrer.

Oculista eminente.

De vasto saber.

Su último triunfo lo ha obtenido con la curación del respetable caballero Juan Martín, padre de la distinguida señora Pilar Martín de Blanck y del señor Antonio Martín, funcionario de la Secretaría de Obras Públicas.

Su padecimiento de las cataratas ha desaparecido por completo con el tratamiento del doctor Ferrer.

Recobró el don de la vista.

Que tenía perdido.

EL AQUARIUM DE LA HABANA

Pasó la exhibición.

Primera de su clase en Cuba.

Nuestro aquarium, único que posee la ciudad, se encuentra ahora establecido en la calle de Habana 14, altos.

Casa del señor Emilio Masnata con sus bellas hijas Isabel y Alicia.

Allí está instalado.

Con todas las reglas.

En todos momentos pueden visitarlo nuestras familias, seguras de pasar, en la contemplación de las más variadas especies de peces, un rato agradable.

Perfecta la instalación.

Nada falta.

RUMBO A CAMAGUEY

De paso.

Por breves días.

El doctor Luis R. Sala Céspedes, concejal del Ayuntamiento de Camagüey, donde ejerce las funciones de abogado y notario.

La estancia en esta ciudad de tan distinguido joven llegó ya a su término.

Regresa hoy a Camagüey.

Por el Central.

Continúa en la página ONCE

OBJETOS DE ARTE. PLATA STERLING. CARTERAS. FANTASIAS. DEPARTAMENTO DE PERFUMERIA.

Joyería "El Gallo"

SAN RAFAEL E INDUSTRIA
Teléfono: A-2738.

Sucursal:
"LA ESTRELLA DE ITALIA"
Compostela 46.

DOCTOR PEDRO PALMA

Ex-Ayudante del Dr. Fernando Asuero.

Curso especial con el Profesor Jaworski en París. Tratamiento por el Método Asuero y Medicina General. En Malecón No. 250. Teléfonos A-9142. M-8968.

Consultas de 8 a 12 A. M.: 10 pesos. Por la tarde, de 2 a 5: 20 pesos. Tratamientos especiales a precios convencionales.

ENFERMEDADES QUE SE TRATAN:

Reumatismo en todas sus formas, Ciática, Sordera, Asma, Estreñimiento, Hemorroides, Varices, Neurastenia, Ulceras Varicosas, Neuralgias, Colitis, Epilepsia, Distintas formas de Parálisis, Trastornos Mentales.

ES NECESARIA LA CONSTRUCCION DE SANATORIOS EN LAS MONTAÑAS

Conferencia sobre La Acción Social en la Campaña Antituberculosa pronunciada por el doctor Cortina, en el Vedado Tennis Club

Una brillante conferencia sobre la Acción Social en la Campaña Antituberculosa pronunció ayer, a las seis de la tarde, en el salón de actos de la Sociedad Vedado Tennis Club, el doctor José Manuel Cortina, senador de la República, encontrándose dicho salón colmado de selecta concurrencia.

Presidieron la señora Elvira Obregón de Cruz, presidenta del Comité Antituberculoso de las Damas Isabelinas; María Montalvo de Soto Navarro; viuda de Ulmo; el doctor Francisco María Fernández, secretario de Sanidad y el conferenciante.

Comienza diciendo el doctor Cortina que en toda la Isla tenía el Estado seis mil camas para enfermos de medicina general y las quintas de salud de los Centros Regionales, cuatro mil camas para idénticos fines, mientras las destinadas a los enfermos tuberculosos sólo existen seiscientas camas, lo cual demuestra a las Damas Isabelinas lo mucho que tenían que trabajar para combatir con buen éxito la peste blanca en nuestra República.

Agrega que esas seiscientas camas existen actualmente gracias a las actividades del actual secretario de Sanidad y Beneficencia, doctor Francisco María Fernández, que es uno de los más eficaces colaboradores en esta lucha antituberculosa y que representa en ella al Gobierno, pero que más fuerte que todos los gobiernos del mundo son, para alcanzar el éxito de cualquier empresa, por difícil que sea, los corazones de la mujer.

Hizo algunas consideraciones sobre la tuberculosis, enfermedad que calificó de curable, siempre que oportunamente se hiciera el diagnóstico y el individuo contara con los recursos naturales para fortalecer su organismo y por lo tanto defenderse contra el terrible bacilo. Abogó por la creación del seguro obrero, sobre el que debe legislarse en Cuba, al que también deben de contribuir los patronos para terminar así con lo que él llama la angustia del enfermo, que es estar recluído en el Sanatorio y despertarse a media noche pensando en que sus hijos tal vez estén sufriendo hambre, realidades que no le permiten tener la tranquilidad, el reposo necesario para defenderse contra el mal.

No hay necesidad de abandonar nuestra patria en busca de un clima beneficioso, dijo el doctor Cortina y agregó:

—Cuba es un banco de coral lanzado en medio del océano, bañado por la brisa y el Sol: es sanatorio natural.

Nuestra Secretaría de Sanidad debería de intentar la instalación de un sanatorio en lo alto de una de nuestras montañas. La sierra de los Organos, tiene lugares inmejorables y en ellas podrían nuestros médicos tener un magnífico campo de experimentación, y obtener insospechados resultados que asombrarían al mundo, y que harían de Cuba un gran centro de turismo ya que todos los que en el extranjero sufren de este mal, tendrían fija su mirada en nuestra tierra salutífera.

Cuando viajamos, por Suiza, por Alemania, por los Estados Unidos, etcétera, vemos las crestas de todas las montañas coronadas de hoteles y sanatorios y en Cuba no hay una sola montaña que tenga un sanatorio, teniendo en ella nosotros un clima altamente beneficioso: frío con sol.

En Cuba no se ha hecho hasta ahora nada de esto, a pesar de que los cubanos tratan siempre de hacer el bien, pero no debemos hablar en sentido despremente de aquellos que no hayan acometido esa empresa; sólo tenemos que pensar en que debemos de hacerlo.

Mientras más ahonda el hombre en la ciencia, menos sabe; recientes estudios astronómicos nos demuestran que ese mundo de las estrellas que conocemos no es más que la puerta del mundo de las estrellas; que ese átomo infinitamente pequeño tiene energía y fuerzas para destruir una ciudad; la naturaleza es muda, la naturaleza nada nos dice ni nada nos revela, sólo nos habla por boca de la mujer, que es la piedad, que es la voz de Dios. La mujer es como la flor, tiene su color y su perfume, la mujer es como la montaña, pero en vez de tener en su entraña el fuego destructor, tiene una fuente inagotable de ternura. La mujer, todo, lo puede; es madre, es decir, creadora, ¿qué no puedes hacer con tu sonrisa que es la voz de la tierra?...

El doctor Cortina fué ovacionado entusiásticamente.

EN MEMORIA DE CUEVAS ZEQUEIRA

Tributo de los fundadores del Club Cubano de Bellas Artes

Sencilla y piadosamente, vinculados por el común, por el idéndico y afectivo sentimiento de reverencia y estimación indeclinable, ayer tarde se congregaron ante la tumba del que fué ilustre y queridísimo Maestro universitario doctor Sergio Cuevas Zequeira (q. é. d.) los socios fundadores del Club Cubano de Bellas Artes, ideado e instituído por virtud de su brío forjador y presidido por aquel benemérito de las letras y de la tribuna, formando en el amistoso cortejo los señores Esteban Valderrama, continuador de aquella noble idealidad; Gerardo González, ejemplar secretario general de la Asociación; José Francisco Mestri, consecuente legionario siempre libre de desmayos, acompañado de su distinguida esposa; el caballeroso Susini de Armas, espíritu fraterno en perenne acorde de lealtad, el joven letrado doctor Vite, excelente entre los alumnos predilectos del bonísimo profesor, entre otros, con el hermano y sobrina del inolvidable Don Sergio, señor Manuel Cuevas Zequeira y señorita Cuevas Zequeira, con las señoritas Margot y Estrellita Lezcano, en representación de la viuda e hija del Maestro. Con la representación de DIARIO DE LA MARINA asistió otro discípulo del doctor Cuezas Zequeira.

Sencilla y piadosamente, quedaron depositados, señalando el cuarto aniversario del fallecimiento que aún contrista a sus deudos, allegados y discípulos, por mano del señor Gerardo González,—unos ramos de flores ofrendados a nombre del Club Cubano de Bellas Artes, en la modesta tumba del que fué su Presidente-fundador.

GACETILLAS

CINEMA RIVIERA

Hoy: «Canción del Desierto», por John Boles

Para las tandas de las 5 y cuarto, 7 y cuarto y 9 y tres cuartos, se estrena hoy viernes, día de moda, la grandiosa producción Vitaphone de la First National interpretada por John Boles, Mirna Loy y Carlota King que se titula «La Canción del Desierto».

En las mismas tandas se exhibe «El Noticiario Fox Movietone No. 31», la comedia en dos partes: «El Bailarín» y la interesante variedad Fox Movietone «Forget Me Not».

Mañana, sábado, el mismo programa.

El domingo en la matinée de la 1 y media se exhiben las cintas «Cortando el Paso» por Buck Jones; «El Ferroviario», producción Vitaphone, interpretada por Lon Chaney; el episodio número 2 de la serie «El Arquero Verde», cintas cómicas y números de Vitaphone.

El lunes se estrena la producción Vitaphone hablada en español, interpretada por un reparto especial de estrellas titulada: «Su Último Secreto».

El martes 11, gran función extraordinaria a beneficio de la Asociación «General José B. Alemán» de la Escuela Superior de Señoritas», exhibiéndose la cinta «A Puertas Cerradas», por Lola Lane y grandes números de Variedades.

El miércoles 12: «La Vida Alegre» por Doublas Fairbanks Jr.

El día 13 «Su Noche Gloriosa», por John Gilbert (Vitaphone).

Pronto: «El Porvenir de su Esposo» por Antonio Moreno y Billie Dove (Vitaphone) y «La Guardia Negra», por Víctor Mc Laglen.

550—7 Marz.

TEATRO CAMPOAMOR

Pulido en Campoamor. — María Cervantes

Pulido sigue triunfando en Campoamor.

No obstante, su actuación está llegando al fin, pues terminará pasado mañana, domingo.

Cumplido el propósito que le llevó a Campoamor—darnos a conocer el nuevo repertorio que posee—se despide.

Los últimos programas, como los primeros y como todos, encerrarán novedades.

El de hoy ,en que figuran el tango cómica «Tres chupetes», es una prueba.

Junto a esa obra, notable creación de Pulido, figuran «Quisiera besarte», de Caignet; «Soy un cobarde», de María Greever; y «Cierra esa puerta», que nadie intehpreta como el notable artista que se halla en Campoamor.

La cinta que, en horas preferentes, se exhibe es «La Audacia Triunfa», cuyo principal papel masculino está servido por George O-Brien.

La otra que desfilará por el lienzo es una de Ruth Chatterton, Marq Nolan, Clive Brook, William Powell y Montagu Love, titulada «Pecadores Adorables».

Mañana, «La Vida Alegre» y «Los Mimados de la Fortuna».

Una gran «matinée» habrá el domingo, con «Su Hombre», «El Doctor Fu Manchu», «Pasión, Conquista y Amor» y otros atractivos.

El lunes, debut de María Cervantes, talentosa y delicadísima artista, que honra a la empresa de Campoamor actuando en ese teatro unos días.

Nos aguardan ratos de verdadera y sana emoción.

NEPTUNO

«La Canción del Desierto» Con motivo del estreno de «La Canción del Desierto», se agotaron ayer las localidades en todas las tandas de «Neptuno». Hoy se repite «La Canción del Desierto», y la Empresa recomienda al público acuda temprano para que puedan tener buenos asientos.

La matinée matinual de 2 a 7 p. m., comienza con Revista Metro, la Variedad Vitaphone «El Último que Ríe» por Sessue Hayakawa; después «La Canción del Desierto», por John Boles, sincronizada, sin diálogos y por último, «Adoración» también sincronizada, interpretada por Billie Dove y Antonio Moreno. Luneta: 20 centavos si entra antes de las cuatro y 20 centavos después. («La Canción del Desierto» se exhibe a las 2 y cuarto y 5 y media).

Por la noche, a las ocho y cuarto, «Adoración», sincronizada, por Antonio Moreno y Billie Dove. Luneta: 20 centavos.

En la tanda elegante de las 9 y media, la opereta «La Canción del Desierto», por John Boles, con cantos, bailes, coros, sin diálogos en inglés; además la variedad Vitaphone «El Último que Ríe» por el famoso Sessue Hayakawa y Revista Metro. Luneta: 30 centavos toda la función.

«Su Noche Gloriosa» el domingo próximo

La famosa película de John Gilbert «Olimpia», estrenada recientemente en la Habana, por Ernesto Vilches.

En la matinée del domingo, «Su Noche Gloriosa», y «El Cantante del Jazz.

549—7 Marz.

TRIANON

En las tandas de cinco y cuarto y nueve se estrena la cinta de la Universal, por Dorothy Culliver, titulada: «El Primer Amor». El argumento de esta película se desenvuelve en un ambiente colegial con todas las peripecias de las universidades americanas. Se completa el programa con la variedad Vitaphone «Noches de Hollywood», por José Borh.

Luneta: 30 centavos en 5 y cuarto; 40 centavos en la tanda de las 9.

Mañana, Laura la Plante en la producción sincronizada «Su Hombre» y las variedades Vitaphone «Una Noche en Hollywood» por José Borh y «Mother Pink Rose on me», por los muñequitos que cantan y bailan.

Para el domingo se anuncia la reaparición del admirable barítono Juan Pulido. Además habrá el estreno de una gran película sincronizada.

En la semana entrante se estrena «Canción del Desierto», una opereta del cine sonoro.

551—7 Marz.

OLIMPIC

«Fantasmas de la Noche», se titula la obra que se estrena en el popular cinema de Línea y B, en el Vedado. Ya hoy en las tandas de cinco y media y nueve y cuarenta y cinco. Su protagonista es el rival de Lon Chaney, Bernard Goetzke. Se exhibirá, además, la revista Metro de la semana con los últimos acontecimientos Universales.

Luneta: 20 centavos en 5 y media; 20 centavos en 9 y tres cuartos, con derecho a ver gratis la de 8 y media.

En la tanda de 8 y media: «Marinero de Agua Dulce», por Earle Douglas y el episodio final de Estudiantiles de 1930 (Este episodio también se exhibe en la tanda de 5 y media).

Luneta: 20 centavos.

Mañana: «El Espía de Madame Pompadour», extraordinaria producción europea.

Domingo 9, «La Misteriosa Madame Misterio», una interesante película Paramount.

552—7 Marz.

TEATRO IMPERIO

«Sombras de Cabaret»

No desmayamos en buscar atractivos para deleitar al público, Olga y Tres nuestro Vitaphone hoy, en «Sombras de Cabaret», muy bien hablada en correcto y claro castellano, y filmada por el simpatiquísimo actor cubano René Cardona. Exhibiremos además «Broadway no Tiene Corazón», por Pauline Gaynor; «Su Primer Beso», por la encantadora actriz Anny Ondra, empezando la función con revistas españolas o «trozos» de España, en las que se podrán apreciar las bellezas de 1 aMetrópoli, todas de gran interés por tener algo de todas las provincias españolas.

Matinée: Luneta: 10 centavos y preferencia 20 centavos. Por la noche: Luneta 20 centavos y Preferencia, 30 centavos.

Mañana: «El Mundo Contra Ella» y «A Tiro Limpio».

Domingo 9: Regia matinée. «Tras la Cortina».

Programa Fox, mañana de 10 a 12 a. m.: Hazrá una regia función a beneficio de la Escuela Pública número 12 que tan acertadamente dirige la señorita Casals, con un programa monumental. Exhibiéndose la cinta «Cielos Azules» y la Revista Colegial No. 10.

El lunes: «¡Viva el Peligro!» por Harold Lloyd y «Llévame a Casa», por Bebe Daniels y «Dixie», y variedades de gran atractivos. Sincronizada toda la función.

Día 11: «Ante el Consejo de Guerra» por Jack Holt.

Día 12: «El Doctor Fu Manchú».

Teléfonos A-6618 y A-5440.

557—7 Marz.

CONSTANTES

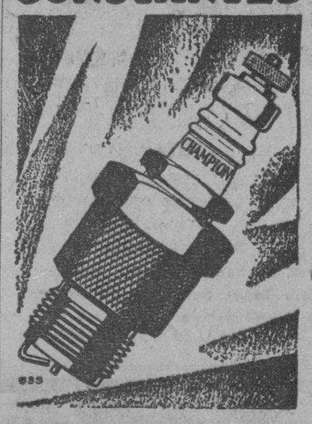

POR muy potente que su motor sea siempre dependerá de las bujías para rendir su fuerza máximum. Todas las Bujías Champion son construídas de dos piezas, a prueba de escapes, con juntas de cobre macizo, electrodos de aleación especial y aisladores de silimanita—exclusiva de la Champion. Exija Vd. la marca Champion y estará Vd. seguro de obtener en todo momento una operación más suave y poderosa de su motor.

Representante de la fábrica
C. H. MacKay
Avenida 7, entre 34 y 36, Miramar
Habana

CHAMPION
Confiables para todo motor
Toledo, Ohio, E. U. A.

GACETILLAS

CINEMA VERDUN

«Su Hombre», por Laura la Plante

Para hoy se anuncia en el gran teatro Verdun, el preferido de las familias habaneras la super comedia Universal, por la simpática actriz Laura Lla Plante.

La matinée como siempre, empezará a la una y media con cintas de gran comicidad, un poco más tarde «Venturosa Aventura», por Hoot Gibson; después, la graciosa y fina comedia de la First National, por Jack Mulhall y Patsy Ruth Miller, titulada: «Cama para Dos» y por último la grandiosa cinta por Laura la Plante, titulada «Su Hombre».

Mañana: «La Ratona Azul», y «La Audacia Triunfa», por George D-Brien

El domingo: «El Fantasma de la Noche», por Bernard Goetzke, el héroe de «Jutlandia».

556—7 Marz.

CINEMA INGLATERRA

El predilecto del público

Gran temporada invernal a base de función corrida de 2 p. m. a 11 y media p. m., rigiendo los precios de 10 centavos niños y 20 centavos mayores.

Para hoy, la magnífica comedia «Ni con Ruedas», por Joe Young; y las super atracciones, «La Ratona Azul», colosal film, de la Ufa, suprema de los Artistas Unidos, interpretada por Ronald Colman y Vilma Banky.

A las 5 p. m., la comedia «Ni con Ruedas» por Joe Young y la regia super atracción «La Ratona Azul», colosal film de la Ufa, interpretada por Jenny Hugo y Brigitte Helm.

Por la noche, el mismo programa.

Mañana: «Vida Alegre», joya suprema, interpretada por Douglas Fairbanks Jr., Loretta Young y Chester Morris Morris; y «La Mujer del Látigo» por Antonio Moreno y Stelle Taylor.

Domingo entrante, «El Hombre de Ultratumba», por Harry Piel y Bétty Bird; «El Crimen del Estudio» por Neil Hamilton y Warner Oland; y «El Rey del Rodeo» por Ken Maynard y Katherine Lee.

Martes 11: «Calles Obscuras», por Lile Alje y Jack Mulhaill y «El Corazón de una Bailarina», por Billie Dove y Lowell Sherman.

Miércoles 12: «Una Noche en el Barrio Chino», por Florence Vidor y Wallace Beery.

555—7 Marz.

CINE WILSON

El cinema teatro de las familias

Gran temporada invernal a base de función corrida de 2 p. m. a 7 p. m., y de 8 y media a 11 y media p. m., rigiendo los precios de 10 centavos niños y 20 centavos mayores.

Para hoy, colosal programa extraordinario, con la comedia, «Los Petardistas», por Syd Saylor; y las producciones, «La Divina Dama», joya Excelsa de la First National, interpretada por Corinne Griffith y Victor Varconi; y «Travesuras de Cupido», regia film, interpretada por la encantadora Billie Dove y Ben Lyon.

A las 5 y cuarto p. m., la comedia «Los Petardistas», por Syd Saylor; y la regia super excelsa producción, interpretada por Corinne Griffith y Victor Varconi, titulada: «La Divina Dama».

Por la noche, el mismo programa de la matinée.

Mañana: «Vida Alegre», por Douglas Fairbanks Jr.; Loretta Young y Chester Morris; y «Orquídeas y Armiños» por Colleen Moore y Jack Mulhall.

Domingo entranae, «El Hombre de Ultratumba» por Harry Piel y Betty Bird; «El Crimen del Estudio», por Neil Hamilton y Warner Oland; y «El Rey del Rodeo», por Ken Maynard y Katherine Lee.

Lunes 10: «Una Noche en el Barrio Chino» por Florence Vidor y Wallace Beery.

Jueves 13: «Todo por el Oro», por Emil Jannings.

554—7 Marz.

GRAN CINE UNIVERSAL

El programa que ofrece hoy viernes 7, el gran cine de Egido y Monte es colosal.

Función corrida de 1 a 6 y de 6 y cuarto a 11.

La comedia en dos actos por los Niños Peligrosos: «El Circo».

La Fox presenta a Tom Mix en la regia película del Oeste, en seis actos, titulada: «La Biblia a Tiros»

Estreno del episodio primero de la gran serie policíaca en diez episodios por Graufont Kent, titulada: «El Super Detective». Título del episodio: «La Sortija Fatal».

Estreno de la gran obra en ocho actos, por un reparto especial titulado: «La Carta».

Precios de 1 a 6 y de 6 y cuarto a 11: 10 centavos.

Sábado 8: Una Revista; «El Chico Extraviado», «El Pastor de la Montaña y «Cama para dos».

Domingo 9, magnífica matinée: con «Los Petardistas» y «Serenata de Amor» comedias en dos actos cada una. «Un Héroe Exproteso», por Ted Wells en seis actos, «La Hija del Corsario Rojo» por Lina de Liguoro y «Waterloo», grandiosa super producción en doce actos.

558—7 Marz.

Extraordinaria Liquidación

75 % "FLORIT"

DE REBAJA EN TODAS LAS EXISTENCIAS DE CALZADO PARA Señoras, Caballeros y Niños.

PELETERIA DE LUXE FLORIT

AGUILA 117, frente a "Fin de Siglo".

¿Padece de Acidez de Estómago?

Cuando después de una comida se siente acedía y dolor de estómago, es señal de acumulación de ácido en el mismo. Corríjase esa tendencia del estómago en seguida porque es peligrosa. Puede que resulte en úlcera estomacal. Por mucho que sea el ácido en el estómago, es posible disfrutar sosegadamente de las comidas si se tiene a mano un pomo de Magnesia Bisurada para tomarla después de comer antes de que el mal se manifieste. Pruébense. Cómase lo que se desee, dentro de la prudencia natural, y después tómese la Magnesia Bisurada para neutralizar los ácidos, purificar el estómago y protegerlo contra la fermentación de los alimentos. Los médicos recomiendan la Magnesia Bisurada, y son millares los que la toman porque eficazmente elimina todo desarreglo estomacal y domina el peor ataque en menos de cinco minutos. Obténgase en la botica una cajita de ensayo de Magnesia Bisurada en forma de polvo o tabletas y tómese según las instrucciones dadas, y la digestión y demás desarreglos del estómago desaparecerán en un instante.

NEVERAS TRADE MARK OSOBLANCO
PORCELANA Y ESMALTE
EN MUEBLERIAS Y FERRETERIAS

Niños que se declaran en huelga

Nadie duda de la increíble inteligencia de los niños de hoy. Saben leer los periódicos y lo hacen a diario. Están bien informados, no solamente de los asuntos que les afectan directamente, sino de todo lo que pasa en el mundo.

Hoy se nota una tendencia general entre los niños a declararse en huelga contra el uso de medicinas anticuadas que, aunque beneficiosas, resultan nauseabundas. Esto es especialmente cierto del aceite de hígado de bacalao. Valioso como es y con todas las recomendaciones de los médicos a las madres para que se lo den a sus hijos, es difícil hacer que un niño lo tome en su forma usual.

Al fin la ciencia ha conseguido algo que le ganará la gratitud de las madres y los niños de este país.

Nos referimos a las Pastillas McCOY de Extracto de Aceite de Hígado de Bacalao que contienen todas las partes esenciales del aceite de hígado de bacalao puro sin ninguno de sus inconvenientes. Estas pastillas están cubiertas de una capa de azúcar, son fáciles de tragar, y su precio es muy módico.

Son muy eficaces para los adultos, así como para los niños en casos de malnutrición, anémia, debilidad, lasitud, y decaimiento.

Pruébelas—pero esté seguro de insistir en las legítimas Pastillas McCOY de Extracto de Aceite de Hígado de Bacalao y rehuse firmemente substitutos. (McCOY se pronuncia Macoy).

M.E.C.D. 2016

SOCIEDADES CUBANAS

A cargo de Enrique del Porto

CENTRO MEJICANO.—El Centro Mejicano de Cuba, la simpática institución que sienta sus reales en el hermoso local de B entre 27 y 29, celebrará mañana sábado un gran baile de disfraz sin antifaz.

Todas las fiestas del Centro Mejicano resultan siempre un triunfo rotundo, pues éstas transcurren dentro de la mayor intimidad.

El programa bailable que se interpretará mañana será de lo mejor, estando a cargo del profesor Barba y del sexteto Bohemio.

Suscrita por su presidente Sr. Pérez Soto recibimos una atenta invitación que agradecemos.

CLUB LATINO.—Mañana se efectuará en los salones de este Club, Tenerife 84, entre Carmen y Castro, el último baile de la actual temporada carnavalesca.

El Club Latino ha rendido una hermosa labor en la presente temporada, habiéndose anotado cuatro hermosos triunfos.

El programa que se efectuará en el Club Latino el sábado será extenso y variado, estando a cargo de la orquesta Los Corsarios y el Sexteto Brillante.

La fiesta del Club Latino de mañana prometemos reseñarla.

SANTIAGO DE LAS VEGAS.—Mañana se celebra en el Centro de Instrucción y Recreo de Santiago de las Vegas un gran baile de disfraz.

Como en todos los bailes de esta sociedad acudirán numerosas excursiones de los pueblos cercanos, que le ayudarán a ofrecer un gran baile.

El programa estará a cargo de la orquesta de José Belén Puig y el Sexteto Rojo.

Un buen éxito le deseo a la fiesta del Centro de Instrucción y Recreo.

SOCIEDAD DEL PILAR.—La decana tiene baile mañana.

Como todos los de la actual temporada, este baile constituirá un nuevo triunfo para su directiva.

Los elegantes salones que posee el Pilar se verán materialmente invadidos por esa multitud de elegantes damitas que son sus mejores propagandistas.

Tocarán la orquesta internacional y un gran sexteto.

Como todas las fiestas del Pilar, la de mañana será reseñada.

DEPORTIVO LA PURISIMA.—El Club de Tamarindo 17 tiene mañana un gran baile de carnaval—el último de la temporada—exclusivamente para asociados e invitados.

Es el Club Deportivo La Purísima un bello exponente de lo mucho que pueden realizar con un poco de buena voluntad las sociedades pequeñas.

Mañana será ejecutado por una buena orquesta y un sexteto un programa bailable extenso.

Suscrita por su presidente el señor Diego Brenes, recibimos una muy atenta invitación.

La fiesta del Deportivo La Purísima será reseñada.

EL FESTIVAL DE LA POLAR.—Entre las grandes fiestas que tenemos para el presente mes, contamos con el festival que organiza la Sociedad de Dependientes de Víveres al Detall.

En esta fiesta habrá música para todos los gustos, tanto la regional española como la cubana y la yankee.

Nosotros, que sentimos grandes simpatías por esta institución, le deseamos el mayor de los éxitos, tanto artístico como económico en su próximo festival.

Festival de los Emp. de Tejidos

El Domingo 16 de Marzo tendrá efecto en todos los Jardines de "La Polar" un grandioso festival Benéfico, organizado por la Unóin Nacional de Empleados de Tejidos, cuyo producto será destinado a la "Sección de Protección".

Un sugestivo programa Musical se está combinando para este gran Festival, el afamado profesor Sr. Felipe Valdés tocará con su orquesta en el patio "Andaluz" el Insuperable Jazz Band "Los Bohemios" tocará en el Salón "Trimalta" y el incógnito Sexteto "Sorpresa" tocará en el salón "Cupula".

Las Bellas y encantadoras Damitas que honran las fiestas de la "Unión", en crecido número, asistirán a este festival, a juzgar por las costantes llamadas que por teléfono están haciendo.

Una Verbena del "Centro Gallego"

Una estupenda fiesta tenemos en perspectiva.

Nos referimos a la que viene organizando la Sección de Fomento del Muy Ilustre Centro Gallego, que preside el señor José García Tenreiro.

Se instalarán artísticos y originales kioskos, representando a las cuatro provincias gallegas.

Servirá además, para festejar la serie de triunfos que ha venido alcanzando el equipo de futbol del organismo adscripto a dicha Sección, el Club Deportivo Centro Gallego.

En su organización intervendrá el muy gentil y muy entusiasta Comité de Damas.

Dicha verbena, tendrá por marco, los salones del Palacio de Galicia.

La fecha, se la anunciaremos oportunamente a nuestros lectores.

Catarro y Asma

El catarro es una enfermedad a la cual no damos importancia y sin embargo muchas veces un catarro mal cuidado puede ser origen de la tuberculosis. Es tal la importancia que tiene el catarro que la Universidad de John Hopkins ha nombrado una comisión para que estudie el origen, causa y frecuencia de esta enfermedad en ciento veinte y cinco familias. Muchas veces los ataques de asma empiezan por un simple catarro que cuidado a tiempo y tomando la medicina adecuada no se produciría el asma. El medicamento anticatarral debe tener las propiedades siguientes: ser calmante de la tos, fluidificante de la expectoración y además espectorante. Cuajani Jordán reune estas propiedades y lo que es más, «no contiene sustancias narcóticas» como el opio, morfina, heroina, codeina, etc., Cuajani Jordán es un poderoso antiasmático y así está reconocido por los cientos de personas curadas y por los testimonios de médicos de Cuba y el extranjero que lo recetan. También da muy buenos resultados en la Bronquitis y Tosferina. Se vende en todas las boticas a $1.50 frasco número 198.

Valdeorras y Viana en La Polar, pronto

Está organizando un gran festival que se celebrará en los bellos y pintorescos jardines de La Polar, de carácter benéfico, el día 13 de Abril, para el cual serán contratadas una orquesta y un sexteto de gran fama.

La flamante Sección de Propaganda presidida por el entusiasta señor Domingo Fernández Rodríguez, trabaja activamente en la confección del programa de la fiesta que promete estará del agrado de todos los valdeorreses y vianeses que seguramente concurrirán todos a la romería que estará muy lucida.

Rogamos a todas las damitas valdeorresas y vianesas, por ser una de las primeras fiestas que esta prestigiosa sociedad celebra, como recuerdo grato de aquel palmo de tierra donde el sol besó por primera vez nuestras frentes, inviten a sus primos o a sus novios a cooperar a esta benéfica obra comprando su entrada para asistir al gran baile haciéndose la idea que están a orillas del Sil o del Bibey.

LOS BARROS

desaparecen mágicamente con el nuevo remedio llamado Upsikin, en forma de Pastilla innocua y fácil de tomar. Elimina todas las impurezas de la sangre tan rápidamente que los barros suelen desaparecer en 24 horas. Upsikin puede obtenerse en las principales boticas.

SARNA

Rasquiña

Cúrase en 10 minutos con SULFURETO CABALLERO

En Habana, Droguería Sarrá y Farmacias de la Isla

SOCIEDADES ESPAÑOLAS

Los Globos en el Centro Vasco, el 8

Con gusto trataremos hoy nuevamente del baile de Pensión que en los salones del Centro Vasco, Prado 125 se celebrará la noche del sábado 8 del mes corriente y cuya organización ha tomado parte principal el señor Roque Monasterio, presidente de la sección de Fiestas.

Varias comparsas de gentes bien conocidas entre la Colonia Vasca se presentarán esa noche dando una sorpresa con sus vistosos atavíos, amigos de la casa anuncian también la presentación de grupos bien preparados y organizados; a la entrada se proporcionará a cada señorita un globo para entrar con él en el baile, ya se encuentran en la Secretaría del Centro los magníficos estuches de perfumería que se sortearán durante el baile. Cada carnet llevará un número válido para el sorteo. Un conocido jazz band y una orquesta de 10 profesores ejecutará los bailables.

A los vascos y sus familias ruegan los organizadores de esta fiesta bailable acusan en masa para dar verdadera alegría a la reunión. Con este baile terminan las fiestas de Carnaval en el Centro Vasco.

Los Enfermeros y Alumnos, de Fiesta

Será un éxito para los componentes de tan simpática Asociación de Enfermeros y Alumnos de la República de Cuba el domingo ocho de Junio en todos los Jardines de la gran Cervecería "La Tropical" fecha en que tendrá lugar el magno festival que organizan.

El Secretario de la Comisión de fiestas, nos encarga; que digamos a cuantos soliciten entradas al teléfono A-3003, que aun no están aquellas a disposición del público, pero, que a partir del 15 del presente mes ya podrán ser solicitadas por los numerosos amigos de los Enfermeros y Alumnos. Ahora se está organizando el Comité de Damas y damitas que patrocinará el festival, de cuya organización se hicieron cargo el Sr. Leal y el Sr. Fernández de acuerdo con la Presidenta del mismo. De las reuniones que vayan sucediéndose así como de cuanto de interés para el público se acuerde en las mismas tendremos al corriente a nuestros lectores. Por hoy solo diremos que fué encargada la impresión de diez mil entradas para el gran festival que se celebrará el ocho de Junio próximo en todos los jardines de la Tropical y que algunas casas comerciales se hicieron cargo de la confección de los cartones anunciadores que serán colocados en distintas vidrieras de establecimientos capitalinos.

Delegaciones del Centro Asturiano

Están a punto de contar con el número reglamentario de socios para tener servicio local de médico y medicinas las Delegaciones de Manicaragua y central Senado de nueva creación.

Los respectivos delegados vienen actuando con entusiasmo y constancia y secundando muy eficazmente la labor de la Comisión de Delegaciones y Sección de Propaganda que no desmayan en su propósito de llenar su cometido de manera insuperable.

La próxima excursión a Santa Clara y varias otras que habrán de efectuarse durante el año actual a distintas localidades de la República, para satisfacer a los socios del interior que las solicitan, serán un exponente de la confraternidad que existe entre los socios todos del Centro Asturiano.

NUEVA REVISTA CANARIA

Torna el compañero y amigo Sr. Luis Felipe Gómez Wangüemert a las lides de la prensa; reunada el viejo periodista su tarea de muchos años, diciéndonos que en este mismo mes aparecerá una gran revista, bajo su dirección, revista cuyo sostenimiento y administración estará a cargo de una empresa ediaora formada por prestigiosos elementos de la colonia canaria.

Dicha revista será quincenal y a ella llevará Wangüemert su amor al terriño y no poco del verdadero patriotismo que le distingue y eleva en el concepto de los suyos.

El Gran Baile del Centro Montañés

Continúa la Sección de Recreo y Orden, organizando el gran baile de trajes anunciado para el próximo día 15, en la terraza del Hotel "San Luis", Belascoaín No. 5, que como hemos publicado es de pensión.

Amenizarán el baile, el Sexteto Habanero y la Orquesta del Profesor Cartaya.

Hasta estos momentos existe una demanda de entradas bastante numerosa y se augura un lleno considerable, dadas las simpatías que ha despertado este baile de carnaval y la organización que al mismo están dando los de la Sección de Recreo.

SECCION DE PROPAGANDA

Se sigue laborando con verdadero entusiasmo por esta Sección para el aumento de asociados, esperando en el mes de Marzo llevar bastante lejos las inscripciones. En breve se remitirá el Manifiesto redactado por la Sección, dirigido a todos los montañeses.

Oposiciones en el Dependientes

Se iniciaron y terminaron con toda brillantez.

El Tribunal de Contabilidad integrado por los señores doctor Ernesto Pérez Raventós, catedrático de Artes y Oficios, Agustín A. Rodríguez y Secundino Farias, catedráticos de la Escuela Elemental de Comercio, declaró en primer lugar y propuso para ocupar la plaza de Profesor Titular de Contabilidad al opositor señor José M. Fernández Roig. El Tribunal de Mecanografía, formado por las señoritas Estela Robert Lefebre y María Luisa Berrocal, catedráticas de la Escuela Elemental de Comercio y el profesor de la academia "Morales" Sr. Federico Gutiérrez Alberdi, declaró en primer lugar y propuso para ocupar la plaza de profesor Auxiliar de Mecanografía al señor Manuel I. Mesa Rodríguez. El tribunal de inglés, formado por los doctores Leonardo Sorzano Jorrín y J. M. Dihigo, catedráticos en la Universidad y doctor Luis Baralt, catedrático en el Instituto, propuso para ocupar la plaza de Profesor Auxiliar de Inglés al único opositor aprobado en los dos ejercicios señor Manuel González Machado. El tribunal de Gramática compuesto por los doctores Juan Marinello, Roberto Agramonte y Aurelio Boza, juzgó el primer ejercicio y ha señalado el segundo para la noche del día 10.

A estas oposiciones concurrieron 86 opositores. Todos los trabajos se desarrollaron dentro del mayor orden. Y la justicia con que actuaron los tribunales fué tan evidente que los propios aspirantes no triunfantes hubieron de reconocerla.

Tribunales prestigiosos, oposiciones serias, a base de la mayor justicia y valiosas adquisiciones. Tal ha sido la jornada última de la Asociación de Dependientes por medio de la Sección de Instrucción.

Mañana el Baile en el "Olimpia"

Gran entusiasmo existe para este baile al que asistirán numerosas comparsas que serán la alegría de la noche.

Se prepara una lujosa decoración la que está a cargo del famoso artista señor M. San Julián, así como un derroche de iluminación que será la admiración de todos los que asistan a este gran baile.

La fiesta será amenizada por el famoso Jabb Band «Los Bohemios» y un Son genuino Oriental.

La noche del sábado será de gran diversión en Colón número 35, residencia de los olimpistas.

Una Reunión en el "C. Gallego"

El lunes próximo, por la noche, se reunirán los socios del importante Centro Gallego que presentaron a la Asamblea de Apoderados alegaciones, proyectos e iniciativas; reunión que se convoca para cumplir un acuerdo de la misma asamblea.

De la reunión surgirán acuerdos, que más tarde, habrán de tenerse en cuenta para la reforma del Reglamento del mismo Centro.

Fiesta Bailable en la "A. Canaria"

La Sección de Recreo y Adorno de la Asociación Canaria, en su junta de anoche, resolvió que la próxima fiesta bailable de esa Institución se efectúe en los salones sociales el día 22 de los corrientes.

Tendrá dicha fiesta carácter de pensión y será para los señores asociados y sus familiares.

Tocarán el Sexteto Habanero y el Jazz Band de Neno González que tan resonantes triunfos han alcanzado en las últimas fiestas celebradas por la Asociación Canaria.

El programa de los bailables será escogido, figurando en el mismo numerosos estrenos.

Nuevas comparsas se están organizando para esa próxima fiesta, que está llamada a constituir resonante triunfo.

Los salones lucirán adornos completamente nuevos y atractivos.

Las Máscaras en el Centre Catalá

La Sección de Fiestas de esta prestigiosa Entidad catalana ha organizado un gran baile de máscaras para el próximo domingo, día 9, a las nueve p. m., en el que se concederán valiosos premios a las máscaras que se presenten más artísticamente disfrazadas. El solo anuncio de este acto dedicado a Momo ha despertado gran interés entre las familias catalanas que concurren asiduamente al "Centre Catalá", dispuestas a disputarse los premios ofrecidos.

La Piñata en el "Dependientes"

La Sección de Recreo y Adorno de la Asociación de Dependientes, no se duerme en sus laureles bien ganados en esta temporada carnavalesca.

Obtenidos los últimos triunfos con sus magníficas fiestas, se dispone a obtener uno más con el baile de Piñata que ha de efectuarse el próximo domingo día 9.

Ya trabajan sus elementos con la competencia que les caracteriza en todo lo concerniente a ese festival y prometen superar cuanto han hecho hasta la fecha, que ya es mucho prometer.

Las orquestas, sones, sextetos y Jazz Band que han hecho las delicias de los concurrentes a las fiestas del Dependientes, preparan ya sus mejores repertorios.

El tradicional baile de Piñata será de pensión.

Las Damas en el Dep. La Purísima

El Club Deportivo "La Purísima", celebrará en honor de su Comité de Damas y de sus Sres. Asociados, un Baile de "Disfraz" en la noche del Sábado 8 del corriente, a las 9 p. m. en sus Salones de Tamarindo No. 17.

El Comité de Damas, que tan gentilmente preside la Sra. Elvira Puga de Aneiros, secundando a la activa comisión organizadora, se propone hacer derroche de buen gusto en el decorado de los Salones, donde serán ellas, por su hermosura y gentileza digno marco; y que unido al fascinador encanto de las bellas Damitas que con su dichosa juventud llevarán la nota de color y alegría que requiere esta clase de fiestas.

En resumen podemos anticipar que este Baile dejará gratos recuerdos a los Sres. Asociados.

Magnífico Altar a "La Candelaria"

Un ofrecimiento valiosísimo, que se destaca entre otros muchos, es el que acaba de hacerse a la Asociación Canaria por uno de sus asociados mas distinguidos, el señor Antonio Benítez Melo, conocido industrial de esta ciudad, que donará a la Institución el magnífico altar destinado a la Capilla de la Candelaria, que se levanta en la casa de salud de esa Asociación, y que lleva el nombre glorioso de la Patrona de las Afortunadas.

El plausible gesto del señor Benítez ha sido objeto de los mas cálidos elogios, dándose por seguro que otros importantes ofrecimientos se recibirán en estos mismos días.

El altar a que nos referimos constituirá una bella obra de arte.

Oportunamente ofreceremos una relación de los regalos que viene recibiendo la Asociación Canaria con destino a su hermosa Capilla. Entre los ya recibidos figuran los traídos desde Canarias por el señor Pedro Miranda, canario entusiasta y valioso que ostenta el mando del trasatlántico "Marqués de Comillas".

DON ANDRES NOBREGAS

Mejora notablemente de la dolencia que le aqueja y que le mantiene recluído en la casa de salud "Nuestra Señora de la Candelaria", el señor Andrés Nóbregas Mayorquín, Presidente General de la Asociación Canaria.

Muchísimas personas de su amistad y de los distintos organismos de la colectividad canaria le visitan diariamente interesándose por su salud y haciendo votos por su pronto restablecimiento.

A esos votos unimos los nuestros.

Sección de Cultura del Foment Catalá

La Sección de Cultura de esta prestigiosa sociedad catalana a cuyo frente labora con fervor y entusiasmo el correcto y culto caballero señor Jesús Fernández como presidente de la misma, secundado por sus dignos componentes, trabajan constantemente por el engrandecimiento de la misma y por su buen nombre.

Esta sección de cultura dividida en subsecciones y a cuya sombra se mueve el cuadro artístico Margarita Xirgu siendo Director del mismo el Sr. Emilio Graciani; y el cuadro lírico dirigido por el competente y entusiasta profesor Sr. Pedro Abarca. De la brillante actuación de los mismos lo demuestran en sus hermosas veladas artístico culturales, musicales y patrióticas contando para ello con notables artistas, socios todos del Gran Foment Catalá.

Juntas Directivas

Centro Asturiano; celebrará sesión en junta directiva; a las ocho y media p. m.

Comité Central Asturiano; celebrará asamblea, hoy, a las ocho y media, en el Deportivo Covadonga.

Carballino y su Partido; celebrará junta general, el sábado 8 del actual; a las ocho y media p. m., en el Centro Gallego.

Festival de los de "Curros Enríquez"

Con afán inusitado laboran los de Curros Enríquez en la organización del gran festival, que el día nueve del actual, domingo próximo, habrán de celebrar en todos los jardines de La Polar, cedidos graciosamente por su amable director señor Emeterio Zorrilla; fiesta que será de un resonante éxito, sencillamente por que en su organización entienden elementos tan fervorosos como los de la comisión organizadora, presidente, señor M. Alvarez; el vice señor Valeriano Lorenzo; el tesorero señor Arturo Campos; el vice Dalmiro Rodríguez y los vocales señores Antonio Nogueras, José Domínguez, Antonio Fernández, José Martínez y Antonio Villar; con el secretario Modesto Cendan y el vice Abelardo Fernández.

Habrá grandes bailes, amenizados por las mejores orquestas; laguer en abundancia; tocará también el quinteto Barcalés y gaita, dulce gaita gallega, que rememorará la dulce tierra de aquel insigne bardo don Manuel Curros que fué nuestro hermano. La fiesta será estupenda a juzgar por el embullo que bulle entre todos los gallegos de la Habana y su comarca.

Un Concurso en el Catalunya S. Club

Nos anuncian un gran baile los boys de Zulueta 36. Un baile de disfraces, en el que se celebrará un concurso de trajes, para el que hay varios premios.

La afamada orquesta de Garí, tiene a su cargo gran parte del programa, y el son Nuevo Hatuey, interpretará los sones de Oriente más modernos.

Sin duda, los salones de la Sociedad deportiva Catalana, que preside nuestro amigo Arturo Girona, lucirán las mejores galas, destacándose como en fiestas anteriores la deslumbrante belleza de las numerosas damitas que llenan de gracia dan la nota de alegría y familiaridad a tan simpático Club.

Las invitaciones para las damitas que acostumbran concurrir al Catalunya, han sido ya enviadas por Correo.

El jueves día 6, se reune el Comité de Damas, lo que quiere decir que habrá fiestona y baile al terminar.

También se habla de un baile de disfraces para el día 22, el último de carnaval, al que quieren denominar el "Baile de Mamarrachos".

Los catalanes de la Habana que no se divierten es por que no quieren, por lo menos así lo demuestran los del Catalunya Sport Club.

Matinée Infantil del Centro Balear

Los fiñes del "Centro Balear" están de enhorabuena. Debido a los entusiasmos despertados entre los asociados "Chiquitos" de este "Centro", atenta la Sección de Recreo y Orden a satisfacer los deseos de todos los asociados, en la noche de ayer, tomó el acuerdo de celebrar una matinée bailable el próximo domingo día 9 del corriente.

Muchas eran las recomendaciones que diariamente se hacían por teléfono, para que se llevase a cabo ese baile. Los pequeñitos, querían también que les tocase su parte en las fiestas de su Centro, y, reconociendo la Sección que su petición era justiciera, se decidió a satisfacerlos, como merecen. ¿Y como los satisfizo? pues correspondiendo a sus peticiones en todas sus partes. Por ese motivo, a petición de los fiñes, ejecutará el programa bailable la afamada orquesta que dirige el profesor Sr. Máximo Valdés.

Tendrán derecho a ese baile, los socios familiares de ambos sexos, los hijos de los socios de número, aun cuando ellos no lo sean, debiendo presentar los primeros su recibo y carnet a la entrada al salón y los segundos, el de sus padres o tutores.

La Sección acordó no facilitar invitaciones de ninguna clase, excepto para los casos expresamente indicados.

Ya saben los pequeñuelos que el domingo es para ellos.

BAILES DEL DOMINGO 9

ASOCIACION DE DEPENDIENTES

GRAN BAILE DE PIÑATA

Billete Familiar o Personal

UN PESO

ORQUESTA DE 38 PROFESORES.

JAZZ-BAND "DIPLOMATICO"

SEXTETOS "CUBANO" Y "ROJO"

NOTA

En preparación una monumental fiesta de despedida del Carnaval desde las 10 de la noche del Sábado 15 al Domingo 16. Se utilizarán los tres pisos del Palacio Social. Romeu y "Trío Yoyo" reforzarán los conjuntos musicales.

2649. 3d. 7, 8, 9 Mar.

¡No se confunda! Sólo hay una "LECHE DE MAGNESIA": lleva el nombre "PHILLIPS" y es líquida

Recetada por los médicos desde hace más de 50 años como el antiácido y laxante ideal.

ATAQUES PUEDEN CURARSE

El bien conocido remedio ELEPIZONE dominará los Ataques y toda forma de Desordenes Nerviosos.

Por más de veinticinco años este remedio ha probado sus cualidades curativas, y ha restablecido la salud a millares que sufrían de Epilépsia y debilidad nerviosa.

El ELEPIZONE es un remedio para niños y adultos, y es recomendado por los médicos, y se ha vendido en las principales farmacias de Cuba por veinticinco años.

NO ACEPTE IMITACIONES PIDA ELEPIZONE

Centro Asturiano de la Habana

SECCION DE RECREO Y ADORNO.—SECRETARIA

Autorizada esta Sección por la Junta Directiva para celebrar un baile de pensión, de disfraz, en la noche del próximo domingo, día 9 del actual, se anuncia para general conocimiento, que el mismo tendrá lugar en los salones sociales, dando principio a las nueve de la noche, y abriéndose las puertas a las ocho de la misma.

La Sección, amparada en su reglamento, podrá rechazar o retirar del local a cualquier persona que altere el orden o falte a las conveniencias sociales, sin que por ello tenga que dar explicación alguna.

Los billetes de entrada, tanto familiares como personales, costarán, indistintamente, UN PESO M. O.

Para este baile, regirán todas las disposiciones emanadas del señor Alcalde Municipal sobre estas fiestas.

No se dan invitaciones.

Habana, 6 de Marzo de 1930.

MANUEL MALGOR ALVAREZ,
Secretario.

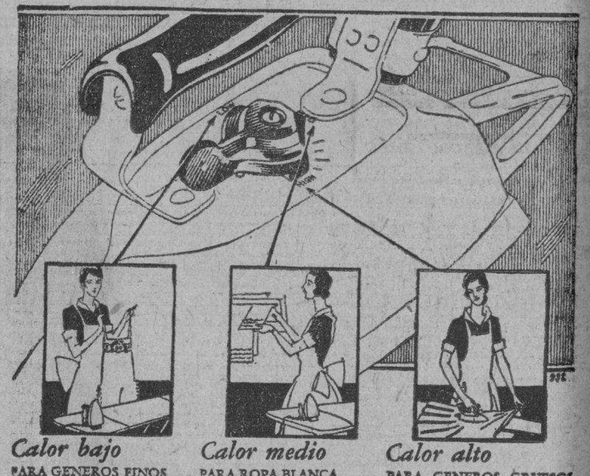

30% más fácil de manejar

100% más ventajosa

La nueva plancha Adjust-o-matic, de fabricación Westinghouse, constituye el triunfo más solido en materia de planchas eléctricas, a partir de la aparición de la plancha eléctrica misma.

Con la nueva plancha se regula, no sólo la temperatura, sino la temperatura precisa que pueda convenir con determinados materiales. Temperaturas baja, alta y media, con sólo empujar con el dedo, para toda clase de telas o fábricas, desde la seda más vaporosa a la más gruesa lencería.

El acabado de la Adjust-o-matic es en cromo, lo que quiere decir que la plancha ni pierde el color ni se empaña; y como si esto no fuera bastante recomendación, los experimentos efectuados a base científica con la nueva plancha demuestran que el esfuerzo necesario para deslizar la plancha sobre el planchado es de un 50 por ciento menos que el que de ordinario se requiere.

No más dudar. La regulación que se obtiene con sólo empujar el dedo nos da la temperatura precisa. Economícese ese treinta por ciento de labor estéril. La nueva Adjust-o-matic, de fabricación Westinghouse, hace del planchado un placer.

Westinghouse Electric International Company

LA METROPOLITANA 831-38 Habana.

Westinghouse

PARA ANUNCIOS EN PERIODICOS PABLO R. PRESNO Tel. 1-6809

M.E.C.D. 2016

EXPOSICION VALLS

DIBUJOS DE TIPOS POPULARES Y COSTUMBRES AFRO-CUBANAS

ENTRADA LIBRE TODOS LOS DIAS DE 5 A 11 P. M. DEL 6 AL 15 DE MARZO DE 1930

ASOCIACION DE LA PRENSA DE CUBA
PRADO 66 ALTOS HABANA

Millones de Personas

toman el Laxativo Bromo Quinina por el efecto tónico de la quinina y por su acción laxativa. Combinación esta que produce un tratamiento ideal para catarros, resfriados, dolor de cabeza, etc.

Laxativo BROMO QUININA

con el nombre de E. W. Grove en la cajita

CONSEJOS MEDICOS

Por el Dr. PEREZ BOUDET

Ex-Interno del Hospital de Emergencias. Médico del Departamento Forense de la Ciudad de la Habana. Especialista de las afecciones del Aparato Digestivo. GABINETE: PRADO 33, altos. Teléfono: A-7490.

(Diríjase la correspondencia al DIARIO DE LA MARINA, Prado 103, Dirección).

...ERFANITA. (Caibarién):

...Yo señorita no soy su protector co... usted graciosamente me llama, si... su servidor, pues no hay nada en ... mundo que me haga experimentar ...ayor placer que el hacer un servicio ...ando de mi dependa, y gozo mucho ...s cuando después de haberlo reali...do, quede mi nombre en la ignoran...a, ésto es que no se sepa que fuí ... el que lo hizo. Yo quisiera el po...la complacer y que saliera esta ...ntestación los días que usted me ...de, pero es que realmente ni yo mis... sé los días que pueda salir, toda ...z que depende únicamente del mayor ... menor material que esté en la im...enta; sino, por descontado, podría ...er la seguridad que sería compla...a. Referente a la consulta que us... me hace, le diré que debe conti...ar con las píldoras que le recomen... y aplicarse las ámpulas de Cinno...l en combinación con las de Tono...tán. No creo en modo alguno que ... deba darle importancia a su estó...go, puede que esta enfermedad sea ... principal que tenga y que de ella ...manen las otras. Creo conveniente ... que tome un papel Paterson antes ... las comidas y al acostarse una ...charada de leche de Magnesia, le ...rán de gran utilidad. Réstame aho... darle las más expresivas gracias ...r tantas bondades que me prodiga ... hacer llegar a usted el testimonio ... mi admiración y respeto.

...NA VIOLETA REMEDIANA. (Remedios):

Mucho es la correspondencia que ...go diariamente de esa simpática ...dad y creo que hasta me tendrán ... hacer «hijo adoptivo» de ella, ...es tantas son las bondades de las ...medianas hacia mi humilde persona ... créame, ya las estimo. Voy a re...rme a su caso, lo más indicado ... el momento que creo debe de ha... es someterse a un tratamiento de ...termia e ir dándole juego a esa ...culación que parece se encuentra ...quilosada, por la noche debe de dor... con una Cataplasma, lo más ca...te que pueda aguantarla. Por vía ...erna debe de tomar Colchisal tal ... como le diga el prospecto que este ...dicamento trae adjunto. Ahora bien ...ero hacer llegar a usted que es el ...ico tratamiento efectivo, pero es ...go, no sea cosa que usted viendo ...epase uno o dos meses crea no ...ta curarse y lo abandone. Conti...elo con fe y le ruego me vuelva a ...ribir dentro de unos meses en la ...uridad que ha de darme muy bue... noticias. Refiriéndome al último ...rafito de su carta, le diré que creo ... bastante joven aún para poder ser ... padre, como usted me manifiesta, ...ra que si su «padre espiritual»... ...teramente a sus pies.

...RIA VALIENTE. (Palmira):

A serle franco, mi opinión señora es ...e debe de someterse a dos análisis ...n la mayor rapidez que pueda, uno ... a una orina completa, a veces se pa...ce de un alza del azúcar (una diabe...s) sin saberlo el propio interesado y ...emás el hacerse ver por su médico ... tensión arterial, que es donde me ...ndo para poder precisar su enferme...d y pueda que nos dé la clase de su ...oblema. Me imaginó que la tiene alta, ... ese caso y después que se com...uebe puede empezar a tomar la Des...cina a la dosis que le indiqué el ...todo que este medicamento contiene ...junto al frasco. Yo nada mas por ... momento puedo manifestarle, pues ... dos datos que le indico son los ... esenciales para poder llegar al

...LIANA. (Ciudad):

...Esa es una enfermedad corriente, ...ena señora y no tiene que temer ...r ella, pues es raro el niño que no ...ha padecido. Mi opinión es que le ...nque la Vacuna anticoqueluchoidea ... Bayer y le administre para esos ...esos de tos tres cucharadas de Creslumina al día, sobre todo una grande al acostarse. Esa combinación de Crecival y Luminal dá un resultado excelente y es completamente inofensiva en los niños. No tiene complicaciones de ninguna clase a no ser la paciencia suya que tiene que soportar esta enfermedad por lo menos un mes siempre que verifique el tratamiento que le digo; sino prepárese a padecer tanto su hijito como usted tres meses por lo menos.

WARNER-AGÜERO

Retratos artísticos exclusivos

Primer premio en la última Exposición de Fotografías celebrada en la Habana.

O'Reilly Núm. 114. Teléfono M-1256.

ES LO MEJOR

El Sr. Santiago Ferrer que reside en el Edificio del Royal Bank del Canadá en Santiago de Cuba, escribe al Dr. Bosque lo siguiente:

Tengo el gusto de participarle mi agradecimiento por su "PEPSINA Y RUIBARBO BOSQUE", que me curó radicalmente de una tenáz enfermedad del estómago, que estuve padeciendo durante varios meses.

Faculto a Vd. para que de ésta haga el uso que tenga por conveniente.

Mujeres Enmascaradas.

El enmascararse la cara con polvos, cosméticos, lociones y cremas podrá engañar a uno mismo, pero no engaña a nadie más. Un cutis así enmascarado siempre se nota, y cuanto más tiempo se lleve en el cutis más le dañará. La idea de querer ocultar los granos, manchas y faltas de la cara con cosméticos y polvos es un gran error. En vez de enmascararse el cutis, purifíquese con el Ungüento Cadum. Simplemente aplíquese un poco de Ungüento Cadum sobre la parte defectuosa al acostarse, y mientras se duerme tendrá lugar el procedimiento cicatrizante y curativo. Al poco tiempo los granos y defectos desaparecerán, y la belleza natural de la cara volverá a su estado normal. No hay cutis tan hermoso como el natural, y ninguna mujer con la cara embadurnada podrá esperar ser tan atractiva como la mujer cuyo cutis de la cara ha adquirido un estado limpio y saludable por medio del Ungüento Cadum. El masaje por la noche con Cold Cream y Ungüento Cadum en partes iguales conserva la piel en muy buen estado. Muchos sufrimientos y padecimientos de la piel podrían evitarse usando a tiempo este maravilloso remedio. Hace cesar al instante la picazón y es muy calmante y cicatrizante dondequiera que la piel esté irritada o inflamada. El Ungüento Cadum es bueno para el eczema, granos, manchas, excoriaciones, sarpullido, empeines, cortaduras, picadas de insectos, etc.

Ungüento Cadum
para afecciones de la piel

HABANERAS

(Viene de la página NUEVE)

LA FIESTA AL SOL

MAÑANA EN LA PLAYA

Fiesta muy curiosa.

Interesantísima.

No es otra que la que está dispuesta para mañana en el balneario de la Playa de Marianao organizada por la Comisión del Turismo.

La Fiesta al Sol.

Es su título.

Consiste en la adoración que hacían antiguamente las tribus indias al Astro-Rey.

No existe en la historia de Cuba relativa a los indígenas, referencia alguna sobre actos o ceremonias celebradas por los aborígenes en su adoración al Sol, y ha sido necesario tomar de las pomposas fiestas con que le rendían tributo los incas del Perú, algunos detalles de sus raras ceremonias para componer con ellas este simulacro que se va a celebrar y que de ninguna manera debe tomarse como una reproducción histórica, sino mas bien como una fiesta carnavalesca.

El ceremonial será dirigido por el popular Modestín Morales, hijo de un querido compañero de la prensa, quien cuenta con la cooperación de más de cien estudiantes de nuestra Universidad para representar a las tribus indias.

Vestirán trajes típicos.

Confeccionados a todo costo.

Después de los bailes indios y de recibir las ofrendas de la tribu la Hija del Sol, se iniciarán los dos concursos, uno de bellezas femeninas en traje de baño y otro de payamas, el traje de moda hoy en las playas.

Terminado el desfile de los concursantes y de otorgados los premios, la Hija del Sol hará esta invocación: «Sol divino, Sol generoso, Sol vivificante: dame uno de tus rayos para destruir con él los males físicos que acaban a la Humanidad.»

Entonces, con un espejo cóncavo, como hacían los incas, tomará el fuego del Sol, con el cual encenderán sus antorchas los indios de la tribu, quienes prenderán la pira, y con el incendio de ésta terminará la fiesta.

Tocarán varias bandas.

Cedidas al objeto.

ANOCHE EL EL CASINO

Un jueves de animación.

Con gran concurrencia.

Ha sido el de anoche, según estaba previsto, en nuestro floreciente Casino.

No quedó una mesa vacía.

En todo el salón.

Los **parties**, además de muy numerosos, eran todos a cual más selecto, a cual más distinguido.

Un party elegante, digno de mención preferente era el del señor Víctor Zevallos, Ministro del Ecuador, y su gentil esposa Esther Castillo.

Figuraba en el mismo, en término principal, el Embajador de España y la señora de Méndez de Vigo.

Los Condes del Rivero.

Mina de Truffin.

Los distinguidos esposos doctor Carlos Miguel de Céspedes y Margarita Johanet, Ernesto Sarrá y Loló Larrea y el general José Martí y Teté Bances.

Además, completando el **party**, el señor Enrique Soler y Baró, Introductor del Cuerpo Diplomático.

La mesa lucía una decoración floral muy bella, obra de **El Clavel**, el gran jardín nacional.

Fino adorno, de exquisita originalidad, en el que se destacaban los **asters** rosados entre los lindos gladiolos **Capitolio** de un amarillo intenso color de oro.

La mesa de Mr. Woodruff, Presidente de la **Coca Cola**, que lucía un artístico adorno floral, encomendado también al jardín **El Clavel**, con dalias rojas y azules y **swees peas** azules, del más bonito efecto.

Entre el grupo de invitados figuraban además de los anfitriones Mr. and Mrs. Woodruff, el Major y Mrs. Richardson, Mr. and Mrs. Staples, Mr. and Mrs. Cowan, Mr. and Mrs. Judkins, Mr. and Mrs. Nevin, Mr. Hershey, Mis Mitchell y Mr. Ed B. Jouffret, administrador del **Sevilla-Biltmore**, el gran hotel de la ciudad.

Con el distinguido banquero Johny Rivera y su espiritual esposa, Mercedes Alvarez Flores, estaban María Dolores Machín, James A. Stillman, Presidente del **City Bank**, J. H. Durrell y señora, Hendon Chubb y señora, Eugenito Rayneri y Rosita Cadaval, H. E. Hennemen y señora, la señorita Luisa Carlota Párraga, el señor Elicio Argüelles, Alberto C. Wall y señora, Regino Truffin y Perlita Fowler, Tomás Machín y Salomé Santamarina, José Salazar y Lala Lainé, Armando Lendián y Alicia Lliteras y René Dussaq y Regina Rodríguez.

Con el señor Julio B. Forcade y Angélica Pedro, en otra mesa, Mr. and Mrs E. Palmer Burnhan, la señorita Lila Forcade y el joven Nicolás Pérez Stable.

Otra mesa, con los esposos Orencio Nodarse y Estelita Alonso, quienes tenían entre sus invitados a Alfonso Gómez Mena y María Vivancos y Francisco A. García Gómez y Adelina Giscart.

Mr. L. A. Gimble, tenía un **party** numeroso y distinguido.

Esta mesa ostentaba una decoración floral realizada por el jardín **El Clavel** con dalias y gladiolos rojos y **sweet peas** blancos de una fragancia exquisita.

Mr. and Mrs. Thomas B. Pratt, con Mr. Mrs. Newell P. Weed y el señor Miguel A. Suárez, director general de la **Havana American Jockey Club**, y su gentil esposa Esperancita de Cárdenas.

Mr. Clipton Sherman, con Mr. and Mrs. Walter Allen, Mrs. Oliver Norton Mr. Christofin Fitz Gerald, doctor and Mrs. E. Terry Smith, Mr. Paul Butterwort y Mrs. Charles Andrews.

Y el señor Antonio Larrea y su esposa Nelly en otra mesa con el Cónsul de España, señor Ernesto Freyre, y los esposos Salvador Villarroya y Juanita Freyre.

Gran jueves de moda.

El de anoche en el Casino.

ASILO Y CRECHE DEL VEDADO

Gran fiesta ayer.

Durante la tarde.

Celebrada en el Asilo y Creche del Vedado con asistencia del Honorable Presidente de la República, y su ilustre esposa Elvira M. de Machado.

Allí estaba, con la presidenta de la institución, Lily Hidalgo de Conill, la directiva en pleno.

Y un gran concurso social.

Caracterizado y selecto.

El salón de juego donado por el General Gerardo Machado es una pieza amplia, ventilada y confortable.

Admiraban todos el exquisito gusto que ha presidido su construcción.

Una necesidad sentida.

Que ya está satisfecha.

La exposición de labores, que cada año va en aumento, bastó a satisfacer a la numerosa concurrencia.

Trabajos delicadísimos fueron expuestos como muestra del adelanto alcanzado.

En medio de la animación de la fiesta pronunció un discurso, tan oportuno como sentido, una de las niñas asiladas.

Fué muy aplaudida.

Ovacionada.

Tocó una banda militar y se sirvió en obsequio de los concurentes un buffet magnífico.

Entre felicitaciones abandonaban todos el local del Asilo y Creche del Vedado.

Felicitaciones a la Directiva.

Y a la señora de Conill.

EL BAILE DEL LUNES

Asegurado el éxito.

Por completo.

Será espléndido, bajo todos sus aspectos, el baile de las flores que se celebra el lunes en el Nacional.

Fiesta comprendida entre las innumerables que ha venido ofreciendo la Comisión del Turismo.

Habrá concursos de baile.

Con premios.

Además, como el clou de la noche, el desfile de las bellas artistas de la Compañía Paris-Madrid.

Sabido es que los palcos, cuyo precio está fijado en veinticinco pesos, se venderán entregándose a quienes los adquieran seis papeletas para la rifa de la casa que lleva a cabo la Liga contra el Cáncer.

Seis papeletas que corresponden a otro número igual de entradas.

Entre las numerosas personas que se han apresurado a tomar palcos figura un grupo distinguido de damas.

La Condesa de Buenavista.

Mina de Truffin.

Y Angela Elvira Machado de Obregón, Loló Larrea de Sarrá y Ofelia R. de Herrera.

También las entradas llevará cada una su correspondiente papeleta con un número para la rifa de la casa.

En la oficina de la Liga contra el Cáncer están de venta los palcos.

La dirección es Cuba 3.

Teléfono M-3445.

CONSERVATORIO ORBON

Velada musical.

Y repartición de premios.

Fué la fiesta de anoche, espléndida, lucidísima, en el Conservatorio Orbón.

Los premios otorgados consistieron en Diplomas de Honor y Medallas de Oro a los alumnos del Sexto y Séptimo Año de Piano correspondiente a los concursos de 1928-1929.

Un concierto brillante.

En dos partes.

Se sucedieron selectos números de piano, canto y violín.

Presidió la fiesta, con todo su alto prestigio artístico, el maestro Benjamín Orbón.

Numerosa la concurrencia.

Un lleno completo.

EL PERRITO DE LA RIFA

Lo que me figuré.

Una broma.

No otra cosa viene a demostrar la carta que recibí anoche concebida en los siguientes términos:

"Estimado Fontanills:

Un capricho de mujer me hizo anhelar la noche del gran baile benéfico que se celebró en el Casino al lindísimo perrito que regalaron para ser rifado el doctor Carlos Miguel de Céspedes y señora.

Un hombre galante que se encontraba de mí al conocer mi anhelo me ofreció de todas maneras conseguírmelo, aunque para ello tuviera que ponerse fuera de la ley. La mañana siguiente del baile fué muy grande mi sorpresa, cuando de un modo misterioso llegó a mi casa el lindo perrito en su preciosa jaula.

Satisfecha en mi capricho de mujer, surgió el deseo de cooperar a la magnífica labor que realizan las Damas Isabelinas y por eso me decido a remitirle el lindo perrito tal como fué rifado la noche de la gran fiesta del Casino, a fin de que usted lo haga llegar a esas caritativas señoras, al objeto de que ellas puedan nuevamente rifarlo y dedicar su importe al mismo fin benéfico para el que fué donado.

Muchas gracias,

Una neurasténica arrepentida".

Lo que hice, autorizado por la señora Elvira Obregón de la Cruz, fué devolver el perrito a su dueña, la señora Elena Menocal de Massaguer.

Lo mandé como vino.

Con jaula y todo.

Enrique FONTANILLS.

COLONIA Y LOCION
ESENCIA EXQUISITA
NARCISO AZUL de Mury
Paris

Anúnciese en el DIARIO DE LA MARINA

Que no se lo cuenten.
Véalo personalmente

Queremos aligerar nuestro "stock" de artículos de invierno y de entretiempo. Con ese motivo estamos vendiéndolos a unos precios completamente rebajadísimos.

Debemos irnos preparando para nuestro Balance General, y ahí la causa que justifica nuestra gran rebaja en todos ellos.

Hoy hacemos una pequeña relación de artículos de alcoba, dejando de incluir en ella los hermosos juegos de cama interpretados en telas de Algodón e Hilo, en blanco y colores, que detallamos a unos precios eminentemente bajos. Tampoco relacionamos las Sobrecamas de Piqué de Algodón y Seda que poseemos en gran abundancia, y que también vendemos a unos precios que invitan, por lo reducidos.

No espere que se lo cuenten. Véalos personalmente.

Sábanas

Medio Cameras	54 x 90, una a	$ 0.50
Cameras, marca "Victoria"	72 x90, una a	" 0.80
Medio Cameras, marca "El Número 15"	54 x 90, una a	" 1.00
Cameras, marca "Imperial"	72 x 90, una a	" 1.00
Cameras, marca "El Número 15"	72 x 90, una a	" 1.25
Cameras, Extra, marca "El Número 15"	72 x 90, una a	" 1.50
Cameras, marca "El Número 15"	82 x 92, una a	" 1.75
Cameras, en Warandol de colores	72 x 90, una a	" 2.00
Cameras, de Unión	72 x 90, una a	" 2.00
Cámeras, "Pepperell"	72 x 90, una a	" 2.50
De Lino puro, muy fino	72 x 90, una a	" 3.50
De Lino puro, clase extra		" 4.50

Fundas

De Crea, "El Número 15"	de 80 centímetros, una a	$ 0.25
De Crea, "El Número 15"	de 90 centímetros, una a	" 0.30
De Crea, "El Número 15"	de 110 centímetros, una a	" 0.35
De Crea, "El Número 15"	de 125 centímetros, una a	" 0.40
De Crea, "El Número 15"	de 140 centímetros, una a	" 0.50
De Crea, "El Número 15", bordadas	de 140 centímetros, una a	" 0.60
De Warandol de color	de 140 centímetros, una a	" 0.90

Cuadrantes

De Crea, con dobladillo de ojo, 70 x 70, uno a	$ 0.60
De Warandol de Lino puro, muy fino, hechos a mano, 70 x 70, uno a	" 2.00

El Número 15

MONTE 15. FRENTE A PRADO. TELEFONOS A-3716 y A-2803.

MEDU-LAIT
La transforma en una MODELO de curvas definidas e interesantes.
ENGORDA LOS MÚSCULOS SIN DAR GRASA.
De venta en Droguerías y Farmacias acreditadas. Pida prospecto explicativo a Medu-Lait.-APARTADO 1054.-HABANA

$13

¿Para qué hacer pruebas? Usando "KIMBO" usted sabe que calza lo más elegante, cómodo y duradero.

PELETERIA "LA BOMBA"
MANZANA DE GOMEZ-TEL.A.2989-APARTADO 936.

El Ministro de Panamá

Tuvimos el gusto de recibir en nuestra casa, la visita del Ministro Plenipotenciario de la República de Panamá en Cuba, señor Guilelrmo Andreve.

Nos dijo el señor Andreve que embarcaría para su país, y en efecto, ayer, a las cinco de la tarde tomó el vapor Mexique, que lo conducirá a la capital de su país, donde permanecerá solamente un mes con el objeto de tramitar varios asuntos oficiales relacionados con su cargo y encomendados a él por su gobierno.

Dentro de un mes volverá a la Habana el distinguido amigo señor Andreve para volver a hacerse cargo del puesto de representante de Panamá en Cuba.

Marcas de Ganado

Se han expedido los títulos de propiedad de marcas de hierro para señalar ganado que solicitaron los señores Marcos Espinosa, Ramón Argüelles Camejo, Serafín Batista Herrera, Amelio Fernández González, Elas Núñez Rodríguez, Manuel Villapol, Rafael Mora Rodríguez, Elías Prada, Esteban Gómez y Gómez, Rosalía Velazquez, Juan Rosell González, Diego Riverón, Emilio López, Gerónimo Vargas, Santos Carmenates, Antonio Mota Machín, Armando Solano, Juan Manuel Borges, Margarita Hernández Portieles, Dolores Matos, José Ramón Castellnoas, José Teles López, Manuel Hernández Febles, Manuel Rodríguez, Obdulia Cruz y de la Osa, Jesús María Peña, Pedro Fernández Jiménez, Gumersindo Jiménez González, Francisco Guerra Rivero, Ramón García, Juan Olimpo Perea, Manuel Julián González y García, Andrés Avellan Soler, Zacarías Perdomo Torres, Francisco Pellejero Arrayago.

¡Mejore el alumbrado!
Lámparas mateadas interiormente facilitan la buena distribución de la luz.

WOTAN
Luz profusa aumenta la intimidad de su hogar.
Agentes en Cuba: Compañía Martínez Maristany, S. A., Apartado 958, Habana.

M.E.C.D. 2016

Pablo J. Oliva
Ingeniero Consultor
Marcas y Patentes
nacionales e internacionales
Archivo de todas las marcas registradas en Cuba. Traducciones técnicas.
DEPARTAMENTO LEGAL
MANZANA DE GOMEZ 225
Teléfono M-9238
Cable: OLMARK

Mercado de Azúcar

NUEVA YORK, Marzo 6. — (AP) — Influenciado por el temprano avance del mercado de futuros, las refinerías mostraron creciente interés en los azúcares libres de derechos que se ofrecieron esta mañana a 3.61 centavos. MacCahan compró 2,000 toneladas de Filipinas para entrega a fines de mes, Spreckels 37,000 sacos de Puerto Rico entrega el primero de Abril, la National 4,100 toneladas y 15,000 sacos de Puerto Rico para entrega en la segunda quincena de Marzo a ese precio. Otras ventas confirmadas fueron 2,000 toneladas para embarque en Abril-Mayo a 3.69 y 2,000 toneladas para embarque Marzo-Abril a un operador a 3.64 centavos. Al cierre las refinerías parecían haber adquirido todo el azúcar disponible para entrega en Marzo.

El mercado de futuros en crudos estuvo encalmado hoy. Al comenzar la sesión, hubo algunas compras activas por parte de los intereses productores con motivo de las cuales avanzaron los precios de los meses próximos. Después de empezada la sesión, se iniciaron las liquidaciones y el mercado perdió de 4 a 6 puntos. Cerró la sesión 8 puntos más alta a 3 más baja con ventas de 56,000 toneladas.

Mes	Abre	alto	bajo	Crre.
Marzo	177	177	177	173
Abril	...	...	...	...
Mayo	183	184	178	179
Junio	...	...	...	...
Julio	187	187	181	182
Agosto	...	...	...	...
Septbre.	192	192	187	188
Octubre	...	...	...	191
Novbre.	...	...	...	...
Dicbre.	200	200	195	196
Enero	200	201	196	198
Marzo	205	205	201	201

El mercado del refino estuvo más fuerte, comenzando los comisionistas a recibir órdenes discrecionales. En la actualidad no se hacen contratos a treinta días a base de 4.85 centavos, pero la demanda mejora de día en día.

Mercado de Cambios

NUEVA YORK Marzo 6. AP.

Inglaterra: Libra esterlina. Par 4.86.6.	
Vista	4.85 7/8
Cable	4.86. 7/32
España: Par 19.3 centavos por peseta.	
Vista	12.12
Francia: Par 19.3 centavos por franco.	
Vista	3.91. 5/16
Bélgica: Belga (Nueva moneda). Par 13.88.	
Cable	13.92 1/2
Suiza: Par 19.3 centavos por franco.	
Vista	19.32
Alemania: Par 23.88 centavos por marco.	
Vista	23.84 1/2
Italia:	
Vista	5.23. 5/16
Austria: Par 19.3 centavos por chelín.	
Vista	14.07
Dinamarca: Par 26.80 cts por chelín.	
Vista	26.74
Suecia: Par 19.2 centavos por corona.	
Vista	26.82
Holanda: Par 19.42 centavos por florín.	
Vista	40.08
Grecia: Par 1.83 centavos por dracma.	
Vista	1.29 3/8
Noruega: Par 26.8 centavos por corona.	
Vista	26.72
Czecho - Eslovaquia: Par 3.92 centavos por dinar.	
Cable	2.96
Yugoeslavia:	
Vista	1.76 1/8
Rumania: Par 19.3 centavos por lei.	
Vista	0.59 3/4
Polonia: Par 19.3 centavos por zloty.	
Vista	11.25
Japón: Par 40.06 centavos por tael.	
Vista	49.25
China: Par 78.287 centavos por tael.	
Vista	47.18
Argentina: Par 40.42 cts. por peso.	
Vista	37.56 1/4
Brasil: Par 38.40 centavos por mil reis.	
Vista	11.35
Canadá: Par 100 centavos por dollar.	
Vista	99.40 5/8

PLATA EN BARRAS

NUEVA YORK Marzo 6. AP.

La plata en barras ce cotizó ayer en este mercado a 40⅝.

BOLSA DE LONDRES

LONDRES Marzo 6. AP.

Ferrocarriles Unidos de la Habana	18
Consolidados por dinero	53 1/2
Empréstito Británico del 5 por 100	102 1/8
Empréstito Británico del 4 1/2 por 100	96 1/4

Mercado L. de Azúcar

Encalmado estuvo ayer el Mercado local de Azúcar.

En el Mercado de Azúcares de Crudos de New York, antes de la apertura se reportó una venta efectuada el día anterior de 23,500 sacos de Puerto Rico, al equivalente de 1 25|32 costo y flete, para llegar Marzo 24.

Ayer abrió ese Mercado de Crudos, firme con compradores a 3-55, equivalente 1-25|32 costo y flete y vendedores y a los equivalentes de 1-27|32 y 1-7|8, costo y flete.

Hasta la hora del cierre se habían reportado las siguientes operaciones. 14,000 sacos de Filipinas a 3-61, equivalente a 1-27|32 costo y flete, para llegar últimos días del corriente mes

14,000 sacos de Filipinas a 3-64, equivalente a 1-7|8, costo y flete. para embarque Marzo y Abril.

14,000 sacos, a 3-69, equivalente 1.59|64, costo y flete, para embarque Abril y Mayo.

37,000 sacos de Puerto Rico, a 3-61, equivalente 1-27|32 costo y flete, para despacho Marzo 24.

29.050 sacos, de Puerto Rico, a 3-61, equivalente 1-27|32 costo y flete, para cargar en Marzo 18.

15,000 sacos de Puerto Rico, a 3-61 equivalente 1-27|32 costo y flete, para llegar últimos días del corriente mes.

En la Bolsa de Azúcares Futuros se operó en 56,250 toneladas.

En los Almacenes Afianzados de esa plaza había ayer en existencias 2.117,731 sacos de azúcar.

Después del cierre del Mercado, se ofrecían alrededor de 12 mil toneladas de azúcares de Puerto Rico y Filipinas, para llegar en distintas fechas del corriente mes al equivalente de 1-27|32 costo y flete.

El movimiento de azúcares en los Puertos del Atlántico, en la semana fué como sigue:

Arribos	39,108 tons.
Derretidos	49,469 tons.
Existencias	504,133 tons.

El Mercado de Londres, estuvo desanimado y con vendedores retraidos.

La carta de apertura de los señores Mendoza y Compañía, dice lo siguiente:

La aprobación por el Senado del Aumento de los derechos arancelarios del azúcar, efectuada después del cierre de ayer, está considerada como un factor favorable lleno de considerables posibilidades tanto para el mercado de futuros como para el de costo y flete. Se están comprando azúcares libres de derechos en grandes cantidades, cobrando ímpetu la demanda de crudos por parte de los refinadores en la creencia de que se avecinan precios más elevados en consonancia con el que ha de regir para el crudo de Cuba.

Es quizás algo más que probable la elevación del precio del refinado, que acaba de rebajarse. La impresión general es que la aprobación del aumento de derechos por el Senado, es presagio de derechos en definitiva más altos que los vigentes.

Continúa la oposición a la Agencia Cooperativa de Exportación, siendo la última en protestar la Asociación de Comerciantes de la Habana.

Por el momento al menos, está justificado asumir una actitud constructiva respecto al azúcar, aunque todavía creemos que la situación estadística sigue intacta y dista mucho de ser satisfactoria.

La carta del cierre del mercado de azúcar, recibida por Mendoza y Compañía, dice que el Mercado de Azúcares para entrega futura abrió al parecer demasiado alto y al iniciarse un movimiento de ventas por cuenta de las casas comisionistas empezó a reaccionar, cubriéndose los cortos en escala descendente. A última hora estuvo desanimado habiendo poco deseo de comprar ni de vender.

Mercado de Cambios

Lap eseta española abrió firme; cotizándose a la apertura a 11.78 por cable, empezando a subir rápidamente hasta 12.30, declinando al cierre a 12.10 por cable.

El cambio sobre Nueva York estuvo más firme.

La libra esterlina mejora su cotización.

Entre Bancos y Banqueros se operó en pesetas por cable a 12.10 y por cheque a 12.00.

La firmeza del cambio sobre Nueva York se achaca a una importante operación que se hizo a tipo reservado ascendente a tres millones de pesos.

Cotizaciones	Valor
New York cable	1/32 P.
New York vista	100
Londres cable	4.86 1/4
Londres vista	4.85 3/4
Londres 60 días	4.83
París cable	3.92
París vista	3.91 1/2
Madrid cable	12.10
Madrid vista	12.09
Zurich cable	19.32
Zurich vista	19.31
Italia cable	5.25
Italia vista	5.24
Bruselas cable	13.93
Bruselas vista	13.92
Toronto cable	5/16 D.
Toronto vista	3/8 D.
Copenhague cable	—
Yokohama cable	—
Yokohama vista	—
Hamburgo cable	23.96
Hamburgo vista	23.95
Amsterdam cable	40.14
Amsterdam vista	40.12
Hong Kong cable	37.15
Hong Kong vista	37.05

Mercado de Acciones

NUEVA YORK, Marzo 6. — (AP) — Ante la perspectiva de la baja de redescuento con el Banco Federal de Reserva y la reducción del tipo por el Banco de Inglaterra, los profesionales inyectaron actividad a más de una docena de divisas industriales, las cuales ganaron terreno durante el día de hoy. Las predicciones no se cumplieron y al terminar la sesión se supo que el Banco Federal había acordado mantener sin variación el tipo del 4 por ciento.

Los préstamos sin plazo fijo, después de abrir al 4 por ciento, se ofrecieron al 3 y 1/2 o sea a la cotización más baja desde Enero de 1928, y las aceptaciones bancarias descendieron al 3 y 1/2. Mientras los funcionarios de la Reserva Federal están divididos, según se cree, sobre la conveniencia de reducir más el tipo de redescuento, Wall Street considera que habiendo bajado los préstamos sin plazo fijo 1/2 por ciento, la revisión es inminente.

No ha podido saberse si la Reserva está demorando simplemente la reducción del redescuento o si, por el contrario, ha iniciado una política consistente en poner en libertad el crédito mediante la compra de facturas y pignoraciones.

Por otra parte en los círculos de la Reserva de Filadelfia se dice que la baja del redescuento en estos momentos no resultaría un estimulante para los negocios, agregando que el crédito barato para los negocios es de utilidad cuando los negocios ven la oportunidad de emplearlo con beneficio.

Durante los últimos meses la reserva ha mantenido el tipo 1/2 por ciento por debajo del Banco de Inglaterra para impedir pérdidas de oro.

Aunque las acciones hicieron progresos, el índice de los noventa valores más importantes ha ganado solamente dos puntos. Los préstamos de la semana a los corredores acusan un aumento de $94.000,000.

Las acciones de material eléctrico estuvieron fuertes. Los valores azucareros del país y de Puerto Rico ganaron 2 o 3 puntos respondiendo al alza de los aranceles azucareros. Las ganancias en la división de valores de compañías concesionarias fueron moderadas y los ferrocarriles avanzaron.

Mercado de Bonos

NUEVA YORK, Marzo 6. — (AP) — La inusitada facilidad del dinero estuvo acompañada de un importante movimiento de compra. Hasta ahora la emisión de inversión han sido de las más activas. Las ventas del día pasaron de $14.000,000, cantidad que no ha sido excedida desde el primero de Enero del presente año. Siete emisiones del Gobierno de los 5stados Unidos alcanzaron altas cotizaciones máximas y cerca de una veintena de valores ferroviarios avanzaron igualmente. Los bonos de Compañías concesionarias ganaron terreno lentamente, pero también consiguieron cerrar con ventaja.

American Telephone del 5 de 1965 avanzó a 102.

International Telephone del 5 también batió su propio máximum.

La fuerza de los bonos ferroviarios se extendió a las obligaciones secundarias.

Los bonos convertibles estuvieron relativamente encalmados. American Telephone del 4 y 1/2 ganó 1/2 punto. International Telephone del 4 y 1/2 unos tres puntos. Los bonos del Tesoro del 4 y 1/4 estuvieron a la cabeza de las obligaciones del Gobierno con un alza de 25-32 de punto a 11.25. Alzas de medio punto hicieron otros bonos del Tesoro. Los de la Libertad estuvieron menos activos.

Clearing House

Las compensaciones de cheques entre los Bancos asociados al «Habana Clearing House», durante el día de ayer, ascendieron a la cantidad de $2.627.399.21.

Zafra de Cuba 1929-30

Semana terminada en 1 de Marzo de 1930

Centrales moliendo:	
Seis puertos	86
Otros puertos	69
Total	155
Arribos:	Toneladas
Seis puertos	83.854
Otros puertos	62.642
Total	146.496
Exportación:	Toneladas
Seis puertos	11.654
Otros puertos	10.868
Total	22.522
Existencias:	Toneladas
Seis puertos	394.079
Otros puertos	367.875
Total	761.954
Total comparado con los años 1928-29 hasta la fecha:	
Arribos:	Toneladas
Marzo 1 de 1930	830.911
Marzo 2 de 1929	1.682.750
Exportación:	Toneladas
Marzo 1 de 1930	63.463
Marzo 2 de 1929	732.764
Existencias:	Toneladas
Marzo 1 de 1930	761.954
Marzo 2 de 1929	932.708
Exportación de la semana:	Toneladas
Norte de Hatteras	3.951
New Orleans	4.881
Brunswick, Ga.	3.482
Interior E. U.	355
Nueva Zelandia	4.338
Rusia	5.515
Total	22.522
Exportación de azúcar refinado esta semana	5.046
Zafra de Cuba de 1928-1929	Toneladas
Arribos	7.665
Exportación:	
Norte de Hatteras	13.403
New Orleans	71
Canadá	2.451
Reino Unido	4.891
Total	20.816
Existencia	26.625

Bolsa de New York

NEW YORK, mar. 6 (A. P.)
ACCIONES: 3.350.640
BONOS: $13.206.000
CAMBIOS: $1.266.000.000

COTIZACION DE LA PESETA

La peseta española se cotizó ayer al cierre de mercado a razón de

8 PESETAS
27.12
POR DOLLAR

COTIZACION DEL FRANCO

El franco francés se cotizó ayer al cierre del mercado a razón de

25 FRANCOS
55 CENTIMOS
POR DOLLAR

Frutos Cubanos

El Comisionado Especial en New York, en su cablegrama del día 5 del actual, informa lo siguiente a la Secretaría de Agricultura, Comercio y Trabajo, Sección de Fomento y Expansión Comercial:

"Cargamento tomates vapor "Siboney" subastóse hoy cajas de 144 Fancy desde tres pesos doce hasta cuatro setenticinco pobres desde un peso setenticinco hasta 2 doce. Cajas de 180 desde un peso setenticinco hasta uno ochentisiete, 77 huacales marcas OK y HCB a dos pesos doce "216" 186 huacales a setenticinco centavos mala calidad. Marcas obtuvieron buenos precios en 144 Conuco, Angulo, Social y Carmen, mercado quieto demanda moderada buena para Fancy. Piñas cajas de 14 a dos pesos ochenticinco. Cajas de 16 a dos noventa. Cajas de 18 desde dos pesos ochenticinco hasta tres. Cajas de 24 desde dos pesos noventa hasta tres sesenta. Cajas de 30 desde dos pesos setenticinco hasta tres treinta. Cajas de 36 desde dos pesos diez hasta dos ochenta buena demanda para 24 y 30, cargamento llegado buenas condiciones. Vegetales. Cajas de Berenjenas desde tres pesos hasta tres cincuenta. Choice desde dos pesos hasta dos sesenta. Cajas de Ajíes desde un peso cincuenta hasta cuatro cincuenta. Cajas de Habas Fancy des de tres pesos hasta tres cincuenta. Choice desde un peso, algunas extras hasta cuatro cincuenta. Cajas de Calabaza Blanca desde tres pesos hasta cuatro cincuenta precios todos de Cuba. Papas número Uno desde tres pesos veinticinco hasta tres cincuenta. De Florida Spauldinde y Rose, pobre calidad número Uno a seis pesos, número Dos a cuatro pesos por barriles mercado bastante activo firme recomiendo prudencia en grandes envíos debemos evitar congestión solo así mantendremos precios buenos".

Llamamos la atención de nuestros exportadores a la recomendación que hace nuestro Comisionado Especial, hay que tener cautela en los embarques si queremos sostener los precios y convencernos de que el fruto pobre rara vez paga los gastos, por tanto persistir en exportarlos es laborar contra los intereses de los remitentes.

Mercado de Café

NUEVA YORK, Marzo 6. — (AP) —El mercado de futuros en café estuvo ligeramente más alto hoy debido a las noticias favorables del Brasil. Río abrió sin cambio a 4 puntos más alto y cerró con baja de 1 punto a una alza de 2 puntos con ventas de 10,000 sacos. Santos abrió 4 a 10 puntos más alto y cerró sin cambio a 5 puntos más bajo con ventas de 20,000 sacos.

Cotizaciones de cierre:

Río: Marzo, 8.70; Mayo, 8.39; Julio, 8.08; Septiembre, 7.88; Diciembre, 7.68.

Santos: Marzo, 13.33; Mayo, 12.70; Julio, 12.10; Septiembre, 11.55; y Diciembre 11.16.

Río del 7 se cotizó a 10 1/4 y Santos del 4 de 14 1/4 a 14 3/4 costo y flete.

Precio Promedio de los Azúcares

Precio promedio oficial en almacén alcanzado por la libra de azúcar de acuerdo con lo dispuesto en el Reglamento puesto en vigor por el decreto presidencial número 179 de 6 de Febrero de 1930:

MES DE FEBRERO

	Cts. libra
1a. quincena	
Habana	1.654777
Matanzas	1.555544
Cárdenas	1.564777
Sagua	1.564777
Manzanillo	1.534006
Cienfuegos	1.573328
2a. quincena	
Habana	1.489311
Matanzas	1.480080
Cárdenas	1.489311
Sagua	1.489311
Manzanillo	1.458543
Cienfuegos	1.497773
Del mes	
Habana	1.641965
Matanzas	1.522734
Cárdenas	1.531965
Sagua	1.531965
Manzanillo	1.501197
Cienfuegos	1.540427

Mercado de Tabaco

Doscientos ochenta y nueve tercios de terceras capaduras, de la escogida que hicieron en Sancti Spíritus, vendieron y entregaron ayer tarde Godínez y Hermano a Manuel A. Suárez y Compañía.

La Cuban Land and Leaf Tobacco Company compró y registró, en los almacenes de Constantino González y Compañía, 85 tercios de clases limpias de la vega de Peláez, de San Juan y Martínez.

Ciento nueve tercios de segundas capaduras de Remedios, vendieron y entregaron Abraham Haas y Ca. a Menéndez y Ca.

De la misma clase, y de sextas y octavas, registraron 212 tercios que habían comprado a Lobeto y Ca. los exportadores Manuel A. Suárez y Ca.

Estos mismos señores estuvieron en los almacenes de Hijos de Camacho y Compañía, para comenzar el registro de más de 600 tercios; cargando ayer 137 de varias clases de Las Villas.

González y Vázquez vendieron y entregaron a los propietarios de la fábrica «La Gloria», 43 tercios de puntillas de Vuelta Abajo.

De esta misma procedencia compró y registró, en los almacenes de los mencionados especuladores de la Calzada, 39 tercios de volados, el exportador Celestino Medio.

Constantino González y Ca. vendieron a Fernando Alvarez, 21 tercios de capas de Partido y tripas varias de otras procedencias.

Y amén de menores lotes, cuyos totales no merecen detallarse, fué todo lo que ayer hubo en el mercado local de la hoja.

LA RAMA QUE ENTRO

Entraron por los patios de los ferrocarriles, hasta las cuatro y media, las partidas de tabaco en rama que siguen:

De Camajuaní, para Kaffenburgh e Hijos, 75 pacas.

Del mismo lugar, para Constantino González y Ca., 250 tercios en tres casillas.

De Santa Clara, para Hijos de Camacho y Ca., 52 tercios.

De Cortés, para Fernández y Compañía, 3.

De Consolación, para Pío Berdayes, 282 en dos casillas.

De Santa Cruz, para Gonzalo Cañaveral, 1.

De San Juan y Martínez, para Villamil, Santalla y Ca., 87.

Del mismo San Juan, para R. García, 209 en dos casillas.

NOTAS DE LOS CAMPOS

Los informes que recibimos de varias zonas productoras, convienen todos en que la nueva cosecha, si ligera en algunos puntos, ofrece ventajas para los fabricantes.

En casi todas, o en la mayoría de las zonas, los cortes se terminaron, y los vegueros esperan ahora a que un cambio de la temperatura produzca la blandura necesaria para comenzar los amarres del tabaco que se encuentra en las casas de curar.

Mercado de Bonos

NUEVA YORK Marzo 6. AP.

BONOS AZUCAREROS

	Alto	Bajo	Cierre
American Sug. Ventas 9	64 1/4	62	63
Cuban A. Sug. Ventas 8	8	—	—
Cuban C. Sug. Ventas 1	1	—	—
C. C. Sugar Pf Ventas 4	3 1/2	—	—
Punta A. Sug. Ventas 1	5	—	—

BONOS INTERNACIONALES

	Alto	Bajo	Cierre
Burdeos 6 S. 1934	104 1/4	103 7/8	104 1/8
Lyon 6 s 1934	104 1/8	104	104
Marsella 6 S. 1934	104 1/8	104	104
Alemania 7 S. 1949	107 1/4	107	107 1/8
Francia 7 S. 1949	116 1/4	116	116 1/4
Argentina 6 S. 1957	98	97 1/2	97 7/8
R. Chile 7 S. 1942	100 1/4	100 1/2	100 1/2
Eslovaquia 8 S 1951	110 1/4	110 1/4	110 1/4
Italia 7 s 1951	99 1/4	99	99 1/4
Brasil 6 1/2 S. 1927-1957	78	77 1/2	78

Mercado de Ganado

Docec arros procedentes de Holguín, con trescientas reses, recibió el grupo de encomenderos conocido por La Piña. Es éste el tren que anunciamos en nuestras notas anteriores.

Procedentes de Camagüey llegaron tres carros consignados a la Compañía Ganadera de la Habana, cuyo personal metió las reses en los corrales del Matadero Industrial.

LOS PRECIOS EN PIE

Del vacuno

Precios pagados por compradores en los mercados de origen:

En Oriente, a cuatro y tres cuartos centavos con cinco por ciento de descuento.

En Camagüey, a cuatro y tres cuartos centavos neto.

En Las Villas, a cuatro y tres cuartos centavos con diez por ciento de descuento.

El de Pinar del Río, a cinco centavos pesado y entregado en esta capital.

Del de cerda

El criollo de ocho a diez centavos.

El americano de once a trece centavos.

Del lanar

El ganado lanar se sigue cotizando a siete centavos.

MATADERO DE LUYANO

En el Matadero de Luyanó se sacrificaron ayer las siguientes reses:

De vacuno	192
De cerda	60
De lanar	30

Los precios que rigieron en el Matadero de Luyanó fueron:

	Centavos
Vacuno	De 18 a 21
Cerda criollo	De 32 a 40
Cerda americano	De 40 a 45
Lanar	De 35 a 45

MATADERO INDUSTRIAL

Se sacrificaron ayer en el Matadero Industrial las siguientes reses:

De vacuno	276
De cerda	167
De lanar	46

Rigieron en el Matadero Industrial los siguientes precios:

	Centavos
Vacuno	De 18 a 21
Cerda criollo	De 32 a 40
Cerda americano	De 40 a 45
Lanar	De 35 a 45

Bolsa de New York

FERROCARRILES	
Atch Top Sta Fe	234
Atl Coast Line	176 1/2
Baltimore Ohio	117
Canadian Pacific	203 3/4
Chesapeake Ohio	231 1/2
Chi Gt West com	13 1/2
Chi Gt West pref	35 3/4
Chic N. W.	85 1/2
Chi Mil San Paul com	23 1/2
Chi Mil San Paul prf	41 7/8
Chic Rock I. P.	120
Delaware Hudson	—
Erie	60
Great Northern	97 1/2
Kansas City Southern	78 1/4
Lehigh Valley	—
Louisville Nash	132
Mo. Kan Tex com	55 1/8
Mo. Pac com	98 1/8
Mo. Pac pref	145 5/8
N. Y. Central	186 3/4
N. Y. Haven H.	124 1/8
Northern Pacific	92 3/4
Pennsylvania	82 5/8
Reading	—
St Louis S. Francisco	109 1/8
Seaboard Air Line com	10 1/2
Southern Pacific	121 1/4
Southern Railway	125 1/4
Union Pacific	225 1/2
Wabash comunes	53 3/8
Western Maryland com	27 1/2
Alleghany Corporation	32 1/2
EQUIPOS	
American Car Foundry	78
American Locomotive	99 3/8
Baldwin Locomotive	35 3/4
Gen Rail Sig	94 1/2
Pullman Company	82 3/4
Westinghouse Air Brake	49 1/8
MOTORES	
Chrysler	38 1/4
Continental Motors	7 1/4
General Motor, New	42 3/4
Grahan Paige	9 5/8
Hudson Motor Co.	56 3/8
Huppmobile	21 7/8
Mack Trucks	83 1/4
Nash	47
Packard Motors	20 1/4
Reo Motors	42 1/2
Studebaker Corp.	42 1/2
White	35
Willys Overland	9 1/2
Yellow Truck	19 5/8
MARINA	
American International	46 1/2
Atlantic Gulf West I.	70
United Fruit	96 1/2
ACCESORIOS	
Am. Bosch Mag.	—
Briggs Mfg Co.	14 1/2
Eaton Axle S.	102 1/2
Electric Auto Light	102 1/4
Murray Body	20 5/8
Spicer Mfg Co.	31 1/8
Stewart Warner	39 5/8
Timken Roller	78
GOMAS	
Fisk Tire	8 1/2
Goodrich	48 1/8
Goodyear	87
Kelly Springfield Tire	4 3/4
U. S. Rubber	28 1/8
ACEROS	
Am. Steel Fou.	47 1/2
Bethlehem Steel	100 1/2
Central Alloy	33
Colo F. I.	55
Crucible Steel	—
Otis Steel	34 1/4
Republic Iron Steel	75 7/8
U. S. Steel	182 3/4
Vanadiun	74 5/8
Youngstown	134 1/4
PETROLEOS	
Atlantic Ref.	42 1/2
Barnsdall A	22 7/8
General Asphalt	58 3/4
Houston Oil	77 1/8
Independent Oil Gas	23 1/2
Marland Oil	21 3/4
Mid Cont Pet	25 3/4
Pan American B.	53 1/2
Phillips Petroleum	35 3/4
Pure Oil	22 1/4
Royal Ducht	—
Shell Union Oil	22 1/8
Sinclair Oil Corp.	24 1/2
Skelly Oil	—
S. O. Calif.	61
Standard Oil Co. of N. Y.	32 5/8
Standard Oil of N. J.	62 1/2
Superior Oil	6 3/8
Texas Co	53 7/8
Texas Pac Land	19 7/8
Transcontinental Oil	8 1/4
Union Oil Cal	43 1/4
Warner Quinlan	17 7/8
DIVERSIONES	
Famous Paramount	69 1/2
Fox Film	34 1/4
Loew's Inc.	73 1/8
Pathé Exchange	7 1/2
Warner ros Pic.	68 3/4
TIENDAS Y ALMACENES	
American Woolen	16 1/2
Ass'd Dry Goods	40 1/4
Montgomery Ward	46 1/8
Sears Roebuck	89 3/4
Woolworth	6 1/8
SERVICIOS PUBLICOS	
American For Pow	93 1/8
American Tel and Tel	240 3/8
Am. Water Works	108
American Gas Electric	136 3/4
Brook Man Tran	75 3/4
Columbian Carbon	189 3/4
Columbia Gas	93 1/2
Consolidated Gas	122
De Forest Radio	—
Elec. Light Pow.	72
Elect. Bond Share	—
Electric Investors	—
Ford Motor Ltd.	—
Hazceltine	29 1/4
Internt'l Tel Tel.	68 7/8
Interboro R. T.	29 1/8
Marconi International	—
Man El Supply	—
National Power Light	43
North American	117 3/8
Pub Ser N. J.	97
Standard Gas Elec.	118 1/2
United Corporation	40 1/2
Utilities Power and Light	38 1/4
United Light	—
MISCELANEA	
International Combustion	7 1/4
Int. Harvester	94 5/8
Johns Manville	138
Lambert	107 1/2
Radio	48 7/8
Remington	38 3/4
Columbia Graphopone	28 1/8
Simmons Company	68 5/8
United Aircraft	62 1/2
Western Union	214 1/4
Westinghouse	193 1/4
Warren Bros.	175
AZUCAR Y FERROCARRILES CUBANOS	
American Beet Sugar	9 1/4
American Sugar Ref.	64 1/4
Central Aguirre Assctes.	—
Cuban Cane Sugar com.	—
Cuban Cane Sugar pfd.	—
Cuban American Sugar	8
Cuba Company	14 1/2
Gt West Sug.	35
Consolidated R. R. of Cuba	59
Punta Alegre	5
Puerto Rico Sugar	29 1/2

Colegio de Corredores

Cotización Oficial del día 6 de Marzo

	Tipos
Estados Unidos cable	1/64 D.
Estados Unidos vista	3/64 D.
Londres cable	4.86 1/4
Londres vista	4.85 3/4
Londres d/v	—
París cable	3.92
París vista	3.91 1/2
Bruselas vista	13.92
España cable	12.14
España vista	12.13
Italia vista	5.24
Zurich vista	19.31
Hong Kong vista	37.10
Amsterdam vista	40.08
Copenhague vista	—
Christianía vista	—
Estocolmo vista	—
Montreal vista	—
Berlín vista	—

Bolsa de la Habana

Cotización Oficial del día 6 de Marzo
BONOS Y OBLIGACIONES

	Comp.	Vend.
República de Cuba 1904 Speyer	98	102
República de Cuba 1905 Deuda Interior	96	96
República de Cuba 1909 4 1/2 por 100	92 1/2	96
República de Cuba 1914 Morgan	100	—
República de Cuba 1917 Puertos	94	101
República de Cuba 1923 5 1/2 por 100	99 1/2	102
Aymto. de la Habana: 1a. hipoteca	100	104
Aymto. de la Habana: 2a. hipoteca	100	104
Banco Territorial	70	—
Calzado	—	—
Cervecera	100	103
Cervecera (Obligaciones no hipotecadas)	88	94
Ciego de Avila	—	—
Curtidora	—	—
Gas	105	—
Havana Electric (Consolidados)	82 1/2	86
Manufacturera	—	—
Matadero	40 1/8	—
Nueva Fábrica de Hielo; bonos	100	104
Papelera serie A	96	102
Papelera serie B	80	92
Teléfono	87	94
Unidos	53	85
Edificio La Metropolitana (S. A.)	92	100
Jarcia Matanzas	95	100
Iron Beer (Obligaciones no hipotecadas)	—	—
Havana Electric (Obligaciones)	64	68
Bonos Centro Asturiano de la Habana	100	103
Bonos Hipotecarios Moderna Fábrica de Ladrillos	—	—

BONOS: Empréstito seriado de la República de Cuba,—Morgan 5 1\|2 por 100,—1927.

	Comp.	Vend.
Serie C—1930	97	—
Serie D—1931	95 3/4	—
Serie E—1932	95 3/4	—
Serie F—1933	95 3/4	—
Serie G—1934	95 3/4	—
Serie H—1935	95 3/4	—
Serie I—1936	95 3/4	—
Serie J—1937	95 3/4	—
Certificados serie 5 1/2:		
Obras Públicas, Diciembre 31 de 1931	95 3/4	—
Obras Públicas, Junio 30 de 1932	95 3/4	—
Obras Públicas, Diciembre 31 de 1932	95 3/4	—
Obras Públicas, Junio 30 de 1933	95 3/4	—

ACCIONES

	Comp.	Vend.
Agrícola	—	—
Banco Territorial	30	—
Banco Territorial benef.	2	—
Banco de Préstamos sobre Joyería	—	—
Cervecera	200	—
Cuba Cane pref.	2	—
Cuba Cane com.	1/8	—
Cuba R. R.	—	—
Curtidora	—	—
Havana E. Railway Co. pref.	64	70
Havana E. Railway Co. comunes	6	8 1/2
Jarcia pref.	85	90
Jarcia comunes	12	18
Licorera comunes	4	6
Lonja preferidas	90	—
Lonja comunes	100	—
Manufacturera pref.	3	6
Manufacturera com.	1/2	3
Naviera pref.	65 1/2	69
Naviera com.	9	12
Nueva Fábrica de Hielo	300	—
Nueva Fábrica de Hielo; benefs.	94	102
Perfumería; pref	30	58
Perfumería; com	3	8 1/8
Pesca preferidas	100	—
Pesca comunes	20	—
Teléfono pref	102	106
Teléfono com	125	—
Unidos	19 1/2	25
Ferrocarriles Consolidados de Cuba (Preferidas)	57	—
Union Oil	21 1/4	23 1/2
Metropolitan Auto	—	—
Fibras y Jarcia	68	—
Fibras y Jarcia (Sindicadas)	68	—
Matadero	—	—
Compañía de Seguros La Mercantil	110	—
Cueto y Compañía S. A. Kokofat pref.	—	—
Cueto y Compañía S. A. Kokofat com.	—	—

Mercado de Algodón

Al cierre de las operaciones en el mercado local de algodón americano los distintos meses de entrega se cotizaban a base de los precios que siguen:

Marzo	14.42
Mayo	14.65
Julio	14.89
Octubre	15.00
Diciembre	15.20
Enero 1931	15.15

Mercado L de Valores

La Empresa Naviera de Cuba, celebrará el día 31 del corriente mes Junta General Ordinaria y Junta General Extraordinaria de Accionistas; en la primera se tratará de la renovación del Consejo de Administración, y dar cuenta de la Memoria, Balance Anual y otros asuntos, y en la segunda se tratará sobre la modificación de los estatutos y del capital social de la empresa.

Quieto, y con limitadas operaciones estuvo ayer el Mercado Local de Valores, reflejándose la mala impresión que ha causado el aumento de los derechos del azúcar cubano acordado por el Senado Americano.

Flojas las acciones de la Havana Electric Ry.; Empresa Naviera de Cuba, y extraoficialmente las acciones de la Havana Electric Utility.

Quietas, las acciones de los Ferrocarriles Unidos de la Habana.

Sostenidas las acciones nominativas y beneficiarias de la Nueva Fábrica de Hielo, Preferidas de la Jarcia de Matanzas y Seguros La Mercantil.

Mejor impresionadas las acciones petroleras Unión Oil Co.

Flojas las acciones de los Ferrocarriles Consolidados de Cuba, y Comunes de la Cuban Company.

Las acciones de la International Telephone, abrieron a 58, suben a 70 y medio y cerraron a 68 y siete octavos.

Las comunes de la American Fo... reing Power, abrieron a 91 tres octavos, avanzan a 94 y cerraron a 9... un octavo.

La Electric Bond Shar, declaró dividendo trimestral ordinario de 1 y medio por ciento sobre las acciones comunes, pagadero en acciones comunes el 15 de Abril, a los accionistas registrados el 11 de Marzo. Pagará un dividendo análogo al mismo tipo sobre las acciones comunes emitidas después del 11 de Marzo a cambio de las acciones comunes de la Electric Investors, según contrato de fusión efectuado.

De un momento a otro será acordado el dividendo de 1 y tres cuartos por ciento a las acciones preferidas y el 2 por ciento a las comunes de la Cuban Telephone Company.

Con poca variación estuvo ayer el Mercado de Bonos y Obligaciones.

Mercado de Fletes

Los fletes de azúcares se cotizan como sigue:

	Centavos
De la Costa Norte:	
A Nueva York y Filadelfia	11-[illegible]
A Galveston	11-[illegible]
A Nueva Orleans	10-[illegible]
A Boston	12-[illegible]
A Galveston	13-[illegible]
A Nueva Orleans	12-[illegible]
A Boston	15-[illegible]
De la Costa Sur:	
A Nueva York y Filadelfia	13-[illegible]
A Galveston	13-[illegible]
A Nueva Orleans	12-[illegible]
A Boston	15-[illegible]

DIARIO DE LA MARINA S. A.

De acuerdo con lo prevenido en el artículo 20 de los Estatutos Sociales y de orden del señor Presidente de esta Compañía, cito por este medio a los señores accionistas de la misma para la Junta General Ordinaria que habrá de celebrarse en el edificio social a las cuatro y media de la tarde del lunes diez y siete de marzo próximo venidero.

Habana febrero 27 de 1930.

Manuel Abril y Ochoa
Secretario.

10 d.

"Por Larrañaga"
Fábrica de Tabacos, S. A.

Aviso a los Tenedores de Bonos Hipotecarios

Se avisa por este medio a los tenedores de los bonos hipotecarios emitidos por la escritura número 122 del diez de Marzo de 1925, ante el Notario doctor Francisco Beci, que según aviso publicado en la página 19 del DIARIO DE LA MARINA, correspondiente al día primero del mes en curso, en el día de hoy y en las oficinas de la Compañía se celebró el sorteo para la amortización de la quinta parte de la emisión, o sean de 20 bonos hipotecarios de a $500.00, valor nominal, cada uno, habiendo resultado favorecidos con la suerte los 20 bonos señalados con los números 70, 56, 28, 36, 25, 63, 32, 92, 2, 5, 24, 38, 59, 26, 51, 30, 39, 54, 4 y 85, respectivamente. De dicho sorteo se levantó el acta número 39 de esta fecha ante el notario doctor Abel T. Tolón.

En su consecuencia, se ruega a los tenedores de dichos bonos que a partir del día 10 del mes en curso, fecha señalada para su recogida, se sirvan pasar por las oficinas de la Compañía, situadas en Avenida de la Independencia, número 225, en esta ciudad, donde les será pagado el importe de los mismos y a partir de cuya fecha dejarán de devengar intereses, según lo dispone el párrafo final del Apartado "E" de la Cláusula Tercera de la citada escritura.

Habana, 5 de Marzo de 1930.

AURELIO HERNANDEZ MIRO,
Secretario.

La tos Nocturna
le quita el sueño y lo deja a Ud. agotado y rendido por la mañana. No pierda el sueño. La tos nocturna se cura con una dosis de
JARABE DE LEONARDI PARA LA TOS
(Creosotado)
EL ENEMIGO DE LA TOS

Papelera Cubana S. A.

SECRETARIA

De orden de la Presidencia, y de conformidad con lo dispuesto en el artículo 5o. del Reglamento, se convoca a los señores Accionistas para la Junta General Ordinaria que establecen los artículos 17 y 18 de los Estatutos, y a los efectos que en dichos artículos se expresa, para el día 27 del corriente mes de Marzo, a las tres de la tarde, en el local de la Secretaría, Habana 35, altos.

Se advierte que de acuerdo con el Art. 14 de los Estatutos, para asistir a la Junta General deberán los señores Accionistas depositar sus acciones antes del día veinte y cinco del corriente mes de Marzo en esta Secretaría, Habana 35, altos, a cuyo fin podrán acudir cualquier día hábil, de 9 a 11 y de 2 a 4, y serán provistos del oportuno resguardo.

Habana, 5 de Marzo de 1930.

Dr. Domingo MENDEZ CAPOTE, Secretario.

EMPRESA NAVIERA DE CUBA S. A.

SECRETARIA

JUNTA GENERAL ORDINARIA DE ACCIONISTAS

En cumplimiento de lo dispuesto en el Artículo vigésimo tercero de los Estatutos de esta Empresa, y según acuerdo del Consejo de Administración, se convoca por este medio, a los señores Accionistas, para la Junta General Ordinaria, que deberá celebrarse el día 31 del presente mes de Marzo, a las cuatro de la tarde, en el edificio de las Oficinas de la Empresa, San Pedro núm. 6, con el fin de proceder según el Art. 26 a la renovación del Consejo de Administración, dar cuenta con la Memoria, Balance Anual, y cuantos más asuntos o mociones interesen a la Compañía, debiendo concurrir para reunirse la Junta la mitad más una de las acciones, según el Art. 27 de los Estatutos.

Los Señores Accionistas podrán presentar en las Oficinas de la Empresa sus acciones, diez días antes de la Junta o ser representados por apoderados, según los artículos 19 y 21 de los Estatutos.

Habana, Marzo 4 de 1930.

LUIS OCTAVIO DIVIÑO,
Secretario.

EMPRESA NAVIERA DE CUBA S. A.

SECRETARIA

JUNTA GENERAL EXTRAORDINARIA DE ACCIONISTAS

De conformidad con los Artículos 24, 29, 30, 33 y 34, de los Estatutos, y acuerdo del Consejo de Administración, se convoca a Junta General Extraordinaria de Accionistas para el día treintiuno del presente mes de Marzo, a las tres y media (3.30) de la tarde, en el Edificio de las Oficinas de la Empresa, San Pedro núm. seis, con objeto de deliberar y resolver sobre la modificación de los Estatutos y del Capital Social de la Empresa y del pago de los dividendos atrasados de las preferidas; debiendo concurrir para constituirse la Junta según el Artículo 34 de los Estatutos y el 168 del Código de Comercio, las dos terceras partes del capital social.

Los señores accionistas podrán presentar en las Oficinas de la Empresa sus acciones, diez días antes de la Junta, o ser representados por apoderados, según los Artículos 19 y 21 de los Estatutos.

Habana, Marzo 4 de 1930.

LUIS OCTAVIO DIVIÑO,
Secretario.

M.E.C.D. 2016

Si padece V. catarro crónico y la tos le molesta de madrugada, debe V. desconges-tionar sus pulmones con la emanación de Radio que contiene el

FIMOL BUSTO

EXPEDIENTE PARA UN CHOFER

El Juez de Instrucción de Marianao, interesa de la Alcaldía de esta capital, en causa número 139 del actual año, que se le remita el expediente iniciado para imponer su título de chauffeur Emilio Suárez Pelayo o Próspero Peláez y Suárez.

OPOSICIONES EN PINAR DEL RIO

Comenzarán el día 12 del actual, a las 8 y 30 a. m.

EL DR. GARCIA VALDES

Se está enviando a las escuelas mucho material

El doctor Pedro García Valdés, Superintendente Provincial de Escuelas de Pinar del Río, fué llamado por el Secretario de Instrucción Pública para tratar sobre la celebración de los ejercicios de oposición para formar el Escalafón Provincial de Maestros de Pinar del Río.

El doctor García Valdés llegó ayer a la Habana e inmediatamente se dirigió a la Secretaría de Instrucción Pública, celebrando una larga y cordial entrevista con el doctor Averhoff.

A su salida del despacho del señor Secretario—muy complacido por su visita— nos dijo el doctor García Valdés, que está todo dispuesto ya para el comienzo de las oposiciones, las cuales tendrán lugar durante los días 12 y 13 del actual.

ENVIO DE MATERIAL

La Secretaría de Instrucción Pública, no obstante la penuria del actual presupuesto —donde no aparece consignación alguna para material escolar— ha tenido especial cuidado en suministrar a todas las escuelas públicas de la nación el material más necesario. Así viene desde ha tiempo distribuyendo equitativamente entre todas las escuelas suficiente cantidad de lápices, bloks de papel, plumas, tinta, etc.

El mobiliario escolar ha sido tal vez el más defectuoso; pero, sin embargo, se han enviado a las escuelas más de 50 mil pupitres.

Callos

Alivio Instantáneo

Un instante después que Ud. aplica los Zino-pads del Dr. Scholl, el callo deja de doler, permitiéndole bailar o caminar con comodidad.

Los Zino-pads eliminan la causa, que es la presión y roce del calzado.

Estos emplastos son protectores, antisépticos, curativos y previenen que los callos vuelvan.

Callosidades

Cómprelos en todas las Peleterías

Cajita $0.50

GRATIS

Solicite muestra y el librito "Tratamiento y Cuidado de los Piés" por el Dr. Scholl.

Juanetes

ERNESTO CASTILLO
OBISPO - SAN IGNACIO
HABANA

Zino-pads del Dr Scholl

La Bilís es una Secreción Hepática

La secreción del hígado es la bilis. Se presenta la bilis bajo forma líquida color amarillo, sabor amargo, reacción alcalina debido a las sales que contiene.

La bilis está compuesta de pigmentos biliares y sales biliares; en las primeras tenemos la Biliverdina y la Biliturbina y en las segundas, o sean las sales, tenemos el Taurocolato de sodio(que resultan de la unión de sus bases con los ácidos Glicocólico y Taurocócolico.

Función de la bilis. La bilis actúa sobre el quimo convirtiéndolo de ácido en alcalino, facilita reabsorción de las grasas saponificándolas y preparándolas para que sean absorbidas por la mucosa, al mismo tempo actua impidiendo la multiplicación de bacterias evitando el estado de putrefacción en el tubo digestivo.

Está aquí, en el tubo digestivo, la base de muchos males, pues al digerir mal, los alimentos quedan detenidos y viene la putrefacción de ellos. Es lógico pensar la serie de molestias que vienen acompañados de ese trastorno digestivo que paraliza la asimilación y desorganiza toda la economía humana.

El funcionamiento perfecto del hígado con su secreción natural se consigue rápidamente con MAGNESURICO, que viene a suplir eficientemente los desarreglos de los órganos intestinales y todo cuanto se ingiera es digerido rápidamente no padeciendo nunca de intoxicaciones, gases, dolores de vientre y curándose de aquellas afecciones de origen hepático.

Tomando MAGNESURICO se evita también padecer de ácido úrico porque lo elimina por la orina que es la vía natural.

LOS PASAPORTES Y CIUDADANIAS

Relación de los solicitados en la secretaría de Estado

Solicitudes presentadas en el día de ayer en la Secretaría de Estado:

Cartas de Ciudadanía— José Borrás, Silverio Pedrso, Luís Moro, Elisa Borges, Leopoldo Giraudy, Isabel Giraudy, Isabel Domingo, Antonio Rodríguez, Miguel Pollastro, Valentín Balbuena, Luís Bartlett, Antonio Calvo, Concepción Fernández, Martirio Fernández, Clara Andux, Juan Hevia, María Fernández, Benito Fernández, Jaime Hendler, José Alvarez, Juan Morales, Cirilo Fernández, Cipriano Bangude, Felipe San Wong, Hada González, Aurora Gallo, Manuel Ramos, Mario Cisneros, Bernabé Mencía.

Pasaportes. —Blas Villalonga, Enrique Oms, José Alayato, Paula Cruz, Manuel Betancourt, José Borrás, Fernando Figueredo, Manuel Pérez, Emilio González, José García, María Gómez, Benito Lara, Purificación García, José Espinosa.

Visados. —María Etchegoyen y Montané, María Gordon y Etchegoyen.

12 MESES PARA INSCRIBIR NACIMIENTOS Y FACILITAR INSCRIPCIONES ELECTORALES

El Dr. Giordano Hernández anuncia su propósito de retirarse a la vida privada. Osuna aceptó su puesto en el ticket liberal

INFORMACION GENERAL DEL MOVIMIENTO POLITICO

Los dos compañeros del Sr. Enrique Zayas en la boleta de los senadores serán liberales.—Una querella del Dr. Heliodoro Gil

Numerosos amigos del Gobierno están haciendo la impresión de un folleto, del que se proponen repartir cincuenta mil ejemplares en los Estados Unidos, del discurso pronunciado en el teatro Nacional, recientemente, por el doctor Ricardo Núñez Portuondo, que aporta algunos datos de la labor administrativa realizada por el General Machado durante su período.

Dicho discurso se ha vertido al inglés, para la propaganda de Cuba.

LAS IDEAS DEL SENADOR MENOCAL ACERCA DEL "VENDEDOR UNICO"

Ayer concurrió el Senador Menocal a la 'peña" del Florida. Hablando con otros congresistas, compañeros suyos, expresó sus ideas respecto del problema azucarero que conoce de modo personal como productor y por las vinculaciones naturales de negocios que ha tenido con su hermano el ex-Presidente.

El Senador Menocal nos dijo:

—Yo no hablaré de lo que en privado se trató la otra tarde en el Senado, por habernos comprometido todos a no divulgar nuestro cambio de impresiones. Pero yo, particularmente, tengo un proyecto en el que puse una gran fé, para solucionar ese problema y que he de presentar al Senado de un momento a otro. Es muy simple: suprimir el "vendedor único"; autorizar a cada hacendado a que exporte a los Estados Unidos, **hasta el sesenta por ciento** de los azúcares que elabore y dejarle que venda el resto libremente a los demás países. En esa forma, el hacendado obtendría el dinero que necesitara de los bancos para la refacción de sus necesidades, en relación con ese sesenta por ciento de su producción de que podría disponer. Y el Gobierno se reservaría el derecho de aumentar la exportación a los Estados Unidos hasta un setenta o un ochenta por ciento, para más adelante, según demostrara el mercado americano su poder de absorción del azúcar. En esas condiciones los precios no se desmoralizarían; se mantendrían altos y nuestra producción azucarera no constituiría por su enorme volumen una preocupación para los remolacheros y productores de azúcar americanos. Creo conveniente este plan, además, nos dijo el Senador Menocal, para impedir que nos sea aplicada la subida del arancel, que con Vendedor Unico y sin Vendedor Unico han de aplicarnos, cualquiera que sea el precio que tenga el azúcar cubano, siempre que nosotros tengamos la facultad de llenar aquel mercado con lo que producen nuestros ingenios, arruinando al productor americano en su propia tierra. Hasta ahí las declaraciones del Senador Menocal hechas a las dose del día, cuando no se vislumbraba la posibilidad de la acción de que nos dió cuenta el cablegrama de Washington a las cuatro de la tarde, de haberse aprobado el aumento de dos centavos al azúcar cubano.

¿Son todavía viables sus ideas? ¿Cuáles adoptará el Congreso Cubano en la semana próxima?

OSUNA

Numerosos amigos que acudieron ayer a la oficina del senador Osuna no pudieron verlo. No asistió a ella, impedido por la luxación leve de un pié que lo retiene en cama. El senador habanero ha recibido muchas cartas de felicitación y telegramas, dándole la enhorabuena por estar ya acordada en firme su inclusión en el ticket senatorial de la Habana.

LOS PERIODOS CORTO Y LARGO

Por cierto que los políticos afirman que el senador Osuna, modesto y siempre conciliador de los intereses del liberalismo, ha decidido ceder a sus compañeros de candidatura el disfrute del período largo de las Senaduría, optando él por el período corto que representa cuatro años en el alto Cuerpo Legislativo.

UNA QUERELLA

El doctor Heliodoro Gil ha presentado una querella contra el Gobernador de la provincia de Pinar del Río señor Ramón Fernández Vega, acusándolo del delito de haber cobrado el sello de cincuenta centavos que como impuesto provincial le fuera fijado a los tercios de tabaco cosechados en aquella provincia. La querella se ha presentado en el Tribunal Supremo, por ser la jurisdicción especial en que debe ser juzgado el Gobernador, por su jerarquía.

LA REORGANIZACION POLITICA

Ayer partió para el término municipal de Colón, en la provincia de Matanzas, el representante señor Andrés Trujillo, que tiene el propósito de realizar la reorganización de los conservadores de aquel término, cubriendo algunas vacantes existentes y preparándolo electoralmente para los comicios inmediatos.

ENRIQUE ZAYAS

Ayer conferenció con el candidato conservador a Senador por la Habana, señor Emilio Sardiñas, el representante señor Enrique Zayas. Estaban además, presentes los señores doctor Peña y Eugenio Leopoldo Aspiazo. Se hicieron algunas bromas acerca de la situación electoral que coloca en frente, ocasionalmente a dos amigos disputándose el puesto que la Constitución señala a la representación de las minorías. El señor Zayas que será el candidato de los Populares, dijo que los dos puestos restantes de su boleta serían cubiertos con dos liberales de significación, aunque no dijo los nombres de éstos.

EL DR. GIORDANO HERNANDEZ

Gran sensación ha causado en nuestras esferas políticas la decisión del distinguido Representante doctor Giordano Hernández de retirarse a la vida privada, dolido de la intervención que ligeramente algunas personas hayan podido suponerle en el "affaire" del Album Nacional.

Afortunadamente toda la opinión ha exculpado al doctor Giordano Hernández y se ha dado cuenta de que no tiene nada que ver en ese asunto en el que además, ha devuelto todo el dinero recibido con la mayor escrupulosidad Su decisión es retirarse de la vida pública a su hogar, que es modelo y a sus libros. Muchos elementos del viejo Partido Liberal, que tienen gran estimación por el doctor Hernández, han iniciado ayer un movimiento para hacerlo desistir de ese empeño que prueba su delicadeza.

DOCE MESES DE PRORROGA PARA LAS INSCRIPCIONES CIVILES

En la semana entrante, según se anuncia el Presidente de la República sancionará la Ley recién votada por la Cámara y el Senado, concediendo un plazo de doce meses para las inscripciones de nacimiento que no se hubieran hecho en tiempo oportuno. Esto facilitará la inscripción posterior de numerosos electores, que luchan ahora con la grave dificultad de no estar algunos inscriptos debidamente.

EL PROBLEMA DE LAS POSTULACIONES HABANERAS

El doctor Rafael Guas Inclán, que con el doctor Viriato Gutiérrez, con Felipe González Sarraín, con el Gobernador Ruíz están actuando en el problema de las postulaciones del Partido Liberal en la Habana, está en un todo de acuerdo con las recientes declaraciones del doctor Viriato Gutiérrez, acerca de que las postulaciones habaneras deben hacerse en el último minuto, según declaró ayer hábilmente.

Quiere también el Presidente de la Cámara de Representantes que esas postulaciones respondan a los intereses del Partido, a los valores que positivamente deben tenerse en cuenta para hacer de todo el tiket de la candidatura, algo que refleje las aspiraciones y las esperanzas del pueblo liberal. Nunca como en estos momentos conviene al Partido y el Gobierno del General Machado, demostrar que el Partido Liberal puede obtener mayor número de Representantes que en elecciones anteriores. Y para eso se hará una escrupulosa selección de los candidatos que deben encasillarse.

EL DOCTOR FERNANDO DEL PINO, ENFERMO

El Dr. Fernando del Pino, Director de Beneficencia y aspirante a una Senaduría por las Villas, se encuentra enfermo, aunque no de cuidado, esperándose que de un momento a otro pueda restablecerse y volver a sus ocupaciones habituales.

LA NOMINACION DE JOSE MARIA DE LA CUESTA

La hemos dado hace pocos días como una cuestión resuelta, pero ayer hemos sabido que prestan su cooperación valiosa a que vaya en el ticket liberal como Representante, el señor José María de la Cuesta, sus amigos de los tiempos del Cenáculo Dr. Viriato Gutiérrez y José Izquierdo Julián.

EL GENERAL PINO GUERRA NO QUIERE MONUMENTOS

El Gral. Pino Guerra se opone a que se siga adelante, una recolecta iniciada para levantarle un monumento en San Juan y Martínez, su pueblo natal, pues es opuesto a ese género de homenajes.

Si no está hecho por DU PONT no es DUCO

Con este aparato los químicos de los laboratorios du Pont pueden "crear" climas para comprobar la durabilidad en el exterior de cualquier producto.

ALGUNOS DE LOS FAMOSOS PRODUCTOS DU PONT

El famoso Duco para automóviles, ferrocarriles y usos industriales. También Duco para usar con brocha en el hogar.

Pinturas de conservación. Pinturas protectoras para metales y para edificaciones. Pinturas marítimas y Pinturas ferroviarias. Para toda clase de superficie hay una pintura, barniz o esmalte du Pont.

La línea No. 7

Pulimento Duco	No. 7
Renovador de fuelles	„ 7
Negro para retocar	„ 7
Pulidor de metales	„ 7

Desde el Calor de los Trópicos al Frío de las Regiones Polares

La medición de los efectos destructores de los elementos—luz, humedad, calor y frío—es parte de la labor científica que realizan los químicos de los grandes laboratorios du Pont.

Sólo gracias a la aplicación de este conocimiento laboriosamente alcanzado, fué posible crear el famoso acabado Duco, que dura más, luce mejor y es impermeable, resistente al tiempo y de permanente belleza.

Para innumerables artículos el Duco es el acabado de reconocida calidad: para el material de ferrocarriles, muebles finos, para todas las cosas en las que la buena apariencia permanente sea lo importante. En toda la República lo usan hoy empresas ferrocarrileras, marítimas y azucareras; fabricantes de muebles y lámparas; talleres de pintura, etc.

En su nuevo automóvil, o en el actual cuando se lo vuelvan a pintar, insista en exigir el Duco. Para usar con brocha en el hogar también hay Duco en una extensa variedad de colores.

E. I. DU PONT DE NEMOURS & CO., INC.

Exija siempre el legítimo DUCO — DU PONT DUCO REG. U.S. PAT. OFF. — El óvalo du Pont es la marca del legítimo.

DISTRIBUIDORES:
COMPAÑIA CUBANA DE IMPORTACION
(Sucesores de Ross Duco Co.)
Neptuno 162. Teléf. A-4494. Habana.

7005

RATIFICADA LA ORDEN DE VOLVER A SUS PUESTOS A MINISTROS Y CONSULES

Los ciento cuarenta atletas mejicanos que vienen a las olimpiadas han enviado atento mensaje de saludo a Cuba

Fué el de ayer día de recibo diplomático, estando presente en la Secretaría de Estado el Secretario y Subsecretario del departamento quienes atendieron a todas las vistas que acudieron a la Cancillería.

Entre los plenipotenciarios visitante recordamos al Embajador de España, señor Santiago Méndez de Vigo y Méndez de Vigo y los siguientes Ministros: el de China, Mr. Ling Ping; el de Chile, señor Miguel Luis Roncuant; el del Brasil, señor Federico Castelló-Branco Clark; el del Ecuador señor Víctor Zeballos y el de Venezuela señor Rafael Angel Arraiz.

Todos los diplomáticos fueron atendidos por el señor Introuctor de Ministros y por auxiliares del Protócolo de la Secretaría.

UN DECRETO DEL PRESIDENTE

El Presidente de la República, por decreto firmado en el día de ayer ha autorizado al señor Pablo Suárez para que pueda ejercer las funciones del Cónsul de la República de Venezuela en Cuba.

La autorización fué entregada ayer mismo al señor Suárez por conducto de la Secretaría de Estado.

PROFESOR DIPLOMATICO

El Dr. Luis Santamaría, Consejero de Cuba en la Legación de Berlín, ha sido nombrado por decreto del señor Secretario de Estado, y con carácter interino, Profesor de Historia y Práctica Diplomática, cuya cátedra desempeñara durante algún tiempo el actual Embajador de Cuba en los Estados Unidos de México, señor Manuel Marquez Sterling.

El Secretario de Estado escogió al señor Santamaría para que desempeñara la citada cátedra en razón del os amplios conocimientos q. sobre la materia tiene adquiridos el citado funcionario despues de haber desempeñado brillantemente distintos puestos en la carrera.

UN SALUDO A CUBA DE LOS ATLETAS MEXICANOS

Se recibió en la Secretaría de Estado un amplio aerograma firmado por el jefe de la expedición de atletas mexicanos que se encuentran viajando hacia Cuba a bordo del barvo Cahuila.

Firma el parte el Coronel F. Hernández en nombre de ciento cuarenta atletas que tomarán parte en los distintos eventos olímpicos que tendrá lugar en la Habana durante los días quince de los corrientes hasta el tres de abril.

En esta capital se les hará a los atletas hermanos un muy cordial recibimiento, habiéndose además dictado varias órdenes en relación a ofrecerles, a su llegada a nuestra ciudad, todas las facilidades de desembarco y de hospedaje.

RATIFICANDO UNA CIRCULAR

El Secretario de Estado hace unos quince días hizo circular, que nosotros publicamos oportunamente, entre los miembros del Servicio Exterior que se encuentran en la Habana una orden dándoles treinta días para que de nuevo volvieran a sus puestos respectivos. El Dr. Rafael Martínez Ortiz, volvió ayer a ratificar la propia circular entre todos los elementos que se encuentran en Cuba por distintas razones.

UNA COMISION DE ESPONJEROS DE BATABANO

Varios señores que representan la Industria Esponjera de Batabanó, visitaron ayer al Secretario de Estado, Dr. Martínez Ortiz, con el objeto de rogarle que interpusiera la influencia del Gobierno, para que les sea prestado el mayor apoyo posible y solucionar la difícil solución en que está colocada la industria referida y por ellos representada, con motivo de los nuevos impuestos arancelarios.

Pinte Ahora, no Demore

Se Acerca el tiempo de las lluvias

Cuando todo se deteriora a menos que esté cubierto y conservado por una buena pintura. No siga la rutina de las lechadas, que se lavan en seguida con la lluvia, dejando un aspecto ruinoso, por nueva que sea la casa.

Pinte con Pinturas de Aceite marca Lowe Brothers

Puede usted tener fe en estas pinturas. Son buenas. No se ofrecen como BARATAS. En pinturas nada hay tan caro como pinturas "baratas".

Si su casa es nueva; si no tiene más de tres a cinco meses,

Use Acabado para Concreto Lowe Bros.

que tiene ingredientes que resisten la acción de la cal. Pero si la obra tiene más tiempo, puede usted usar con plena confianza las

Pinturas de Alta Calidad Lowe Bros.

de venta en "AGUILA 100", en 26 colores o tonos. Estas pinturas son económicas. Duran tres a cinco años.

EDGAR A. REYNOLDS

Ferretería "Aguila 100". Teléfono: A-0102
(Entre San José y Barcelona)

PLAN DE OBSEQUIOS A LAS DAMAS

Gener-Diario de la Marina

HOY, día siete de Marzo de 1930 vence el último plazo y finaliza nuestro

PLAN DE OBSEQUIOS A LAS DAMAS

de acuerdo con las Bases que sobre el mismo publicamos.

Al hacerlo saber al público, queremos agradecerle la calurosa acogida que dió a nuestra propaganda, así como acusar recibo de todas las cartas de felicitación que hemos recibido, de las personas que nos honraron tomando parte en la misma.-Gracias a todos.

FUME "GENER"

y Suscríbase al DIARIO DE LA MARINA

VINO HEMOGLOBINA de Johnson

DA APETITO-VIDA-COLOR

M.E.C.D. 2016

MENOR MUERTO POR UN CAMION

Cicerone acusado del hurto de una sortija a una turista

JUZGADOS DE INSTRUCCION

Investigando el incendio habido en Fábrica y Crucero

Por la esquina de las calles Calixto García y Alburquerque, en el vecino pueblo de Regla, el camión 70487, que conducía Florencio Concepción Rivas, de la raza de color y vecino de Santa Lutgarda 12, en el Cerro, cruzaba a una marcha regular.

El menor Luis Martínez Acebo, que residía en Veinticuatro de Febrero y Alburquerque, cruzó corriendo la calle, tropezando con la rueda derecha del camión, y cayendo al pavimento. Conducido al centro de socorro de Regla, falleció en la mesa de operaciones.

El doctor Villegas, que reconoció el cadáver, le apreció graves contusiones en la cabeza, con probable fractura ósea.

Hoy le será practicada la autopsia.

El chauffeur quedó en libertad por comprobarse que era inocente del hecho, debido a una imprudencia del menor.

ROBOS

Violentando un candado en la residencia de Eloísa Bustamante Hernández, de Paula 47, lavandera, le sustrajeron ropas por valor de 64 pesos.

—En una habitación de la azotea de la casa Compostela 71, domicilio de Andrés Arroyo, violentaron el candado sustrayéndole prendas y dinero por valor de 130 pesos.

UNA TURISTA ACUSA AL CICERONE

Miss Margaret Arlein, de los Estados Unidos de América, turista residente en el Hotel Sevilla Biltmore, acusó en la Sección de Expertos al cicerone Juan Francisco Venero, que como tal presta sus servicios en dicho hotel, de haberle sustraído una sortija que aprecia en seiscientos pesos. Expone la señora Arlein, que salió en un auto con el referido cicerone a recorrer la ciudad y conocer sus principales monumentos, habiendo ingerido bebidas alcohólicas, y aprovechándose de ello, Venero le hurtó la sortija referida.

Detenido por el experto Balmaseda, el acusado quedó en libertad, pues no se le pudo probar la acusación que le hacía Miss Arlein.

PROCESADO

Enrique Crespo Valerio, por delito privado, con doscientos pesos de fianza.

ACCIDENTE DEL TRABAJO

Al caerse de una escalera en Príncipe 68, el empleado de la Compañía de Teléfonos, Manuel Mirón Rivas, de 6 y 35, Vedado, sufrió contusiones en la cabeza y cuerpo. Fué asistido en Emergencias.

DECLARARA EL LUNES EL MANAGER DE LA CRANE COMPANY OF CUBA

Fué citado para el próximo lunes el manager de la Crane Company of Cuba, depósito de materiales sanitarios sito en Infanta entre Zanja y Jesús Peregrino, al costado del depósito de F. García y Villegas, que sufrió grandes desperfectos al incendiarse el depósito contiguo anteayer. Mr. B. T. Candwell, que así se nombra dicho manager, declarará el lunes para poder detallar al Juzgado después del escombreo y de realizar el inventario, la cuantía de las pérdidas sufridas.

PRINCIPIO DE INCENDIO

Ayer mañana se inició un incendio en la casa Llinás (Santo Tomás) 20, esquina a Belascoain, domicilio de la señora María F. Nodal, española, de veintidós años de edad, en la cual hizo explosión, inflamándose, una cocina de gasolina. Acudió el material de incendios de Corrales, que no tuvo necesidad de actuar. Los daños carecieron de importancia. El capitán Lolnaz, al mando de la octava estación, inició las oportunas diligencias.

EL FUEGO DE FABRICA Y CRUCERO

Adelanta en su investigación el doctor Pichardo, para esclarecer el origen del incendio ocurrido en los almacenes de Fábrica y Crucero del ferrocarril.

Se ha encomendado ya la tarea de hacer luz en el asunto al agente de la Policía Judicial, señor Francisco Suárez, el que ayer se personó en el Juzgado, recibiendo instrucciones del doctor Pichardo, quien, auxiliado por el señor García Bango, estudia detenidamente el sumario.

Hoy continuará tomándose declaración a otros testigos, entre ellos los dueños de las mercancías depositadas.

FUE MORDIDO POR UN PERRO

En la Casa de Socorro de A. Apolo, por el doctor Alonso fué asistido ayer el menor Antonio Lima Valles, de la Habana, de once años, vecino de Corina y Tercera, en A. Naranjo, el que presentaba una herida punzante en el brazo izquierdo, que se produjo al ser mordido por un perro policía en el patio de su casa. El animal fué recogido y depositado, ignorándose a quien pertenezca.

TOMO PETROLEO

Y en el Tercer Centro de Socorro fué curada de grave intoxicación la menor de un año y medio, Marta Ulla Casas, vecina de San Antonio 4, la que ingirió fuerte cantidad de petróleo, sin que sus familiares se dieran cuenta.

HABLA GIORDANO HERNANDEZ DOU

Por haber mezclado su nombre respecto al "Album Nacional"

El doctor Giordano Hernández Dou, Representante a la Cámara por esta provincia, nos escribe a fin de que hagamos pública su honrada actuación en el asunto del Album Nacional, así como la de su Procurador señor Benito Alonso. Aclara el doctor Hernández Dou que él y el señor Alonso para nada han tenido que ver con la circular que se envió solicitando fondos para dicho album y que todas las cantidades recibidas han sido devueltas a sus giradores.

Anuncia, por último, su propósito de retirarse a la vida privada, renunciando a toda aspiración electoral en lo futuro.

INSPECCIONES EN COMUNICACIONES

Relación de las oficinas visitadas por inspectores

Por el Departamento de Inspectores de la Secretaría de Comunicaciones han sido recientemente inspeccionadas la Administración de Correos de Mordazo, en la provincia de Santa Clara y las Oficinas locales de Comunicaciones de Jicotea y de Guayos, en la propia provincia villareña.

POR LA MAÑANA NO SE CONSTITUYO AYER NINGUNO DE LOS GREMIOS CONVOCADOS, FORMANDOSE TRES POR LA TARDE

PARA HOY HAN SIDO CITADOS LOS DE TIENDAS MIXTAS, DE LAMPARAS, MATERIALES DE CONSTRUCCION, TEJIDOS CON TALLER, MUEBLES Y BODEGONES

INFORMACIONES DE AYER EN LAS VARIAS OFICINAS DEL MUNICIPIO

SE HA COMPROBADO LA FALSEDAD DE UNA RECLAMACION PARA LA REBAJA DE RENTA POR FINCA URBANA, LA QUE REPRESENTABA UNA IMPORTANTE SUMA

El señor José Alvarez, como apoderado de la propietaria de la casa Avenida de Italia 116, en esta ciudad, reclamó al Municipio contra el cobro que se le hacía por una renta mensual de quinientos pesos señalada a dicha casa, presentando un contrato por valor de doscientos cincuenta pesos y pidiendo que conforme a ésta se le cobrasen sus contribuciones.

El jefe de Impuestos, señor Cárdenas, ordenó entonces una investigación completa del asunto, como se hace en todos estos casos, y después de varias diligencias sin resultado práctico, dispuso el señor Cárdenas, que el comprobador municipal inquiriese datos en el Registro de la Propiedad y allí pudo acreditarse que, por contrato público inscripto en dicho Registro, la finca urbana en cuestión se encuentra arrendada al señor José López, en quinientos pesos mensuales, desde el primero de mayo de 1924 y por seis años, que vencerán en primero de mayo de 1930, prorrogables a cuatro años más.

Como las contribuciones reclamadas a la poderdante del señor Alvarez comprenden los tres últimos años, se ve la importancia de la comprobación practicada y de la resolución dictada por el alcalde, a propuesta del jefe de Impuestos, desestimando la infundada reclamación de aquél y ordenando que inmediatamente se le embarguen bienes bastantes para hacer efectivos los adeudos que tiene pendientes con el Municipio.

CERTIFICACIONES DE REPARTOS APROBADOS

El Juzgado de Primera Instancia del Distrito Sur en juicio de mayor cuantía seguido por el señor Ramón Beis Sada, contra el señor Antonio Secundino Pino y Crespo y otros, solicita de la Alcaldía se le remita certificación del plano del barrio de Concha, levantado por el maestro mayor de la ciudad, en 3 de julio de 1861, y medida de los linderos de la manzana de terreno número 37 del Reparto Pedro Nolasco Caballero y Fecobar, con vista del plano de urbanización del mismo; certificación del plano del Reparto Ojeda, en el barrio de Concha, Luyanó; de los linderos de la manzana 1 de ese último Reparto; y si la calle de Ramírez, del Barrio de Concha, fué conocida alguna vez por el nombre de Villegas, denominándosele después Municipio y actualmente Carlos Manuel de la Cruz.

SU SOLICITUD ES ANTERIOR

Ha solicitado de la Alcaldía el señor Enrique Llatti, se le resuelva la petición que tiene formulada para abrir un cabaret en la casa Oficios 96, pues es anterior a la presentada para igual establecimiento en Parla 2.

BAILE SUSPENDIDO

Participó al Municipio la Quinta Estación de Policía, haber suspendido el baile que se efectuaba en la casa de vecindad Gervasio 146, por estar expedida la licencia a nombre de persona que no reside allí.

BAJA PEDIDA

Ha solicitado causar baja en el Registro de Contribuyentes, el señor Antonio Conchillas, salón de limpiabotas en Paseo de Martí número 37.

DATO A LA AUDIENCIA

Solicita la Sala Primera de lo Criminal de la Audiencia de esta capital de la Alcaldía, que en causa 740 del pasado año, se le informe si Constantino Gómez Blanco es contribuyente al Municipio.

REBAJA DE ALQUILER

Solicita del alcalde el señor Braulio Fernández, comerciante establecido en las casillas números 173 al 209 del Mercado de Colón, que se le rebaje el alquiler de éstas.

MENUDENCIAS DE RESES AL MATADERO

Dió cuenta la Sub Estación de Policía de Luyanó, de haber remitido al Matadero Industrial menudencias de reses que se le ocupó al señor Miguel Sosa, quien intentó introducirlas clandestinamente en este término.

LOS GREMIOS INDUSTRIALES

En la sesión de la mañana de ayer no se constituyó ninguno de los gremios industriales convocados por el alcalde para el Reparto de la cuota contributiva en el Ejercicio de 1930 a 1931.

Por la tarde, bajo la presidencia del alcalde, doctor Miguel Mariano Gómez y actuando en la Secretaría los señores Rafael Chenard y Francisco O'Farrill, se constituyeron los tres siguientes:

Tiendas de efectos de Talabarterías. Presidente, señor Manuel Santalucía. Vocales: señores Manuel Lamadrid, Antonio Morales; Andrés Hernández; Miguel A. González; Manuel Marzolo y Domingo Expósito. Suplentes: señores Celestino Ordiales; Balseiro y Hermano y Manuel Riverón.

Almacenes de Tabaco en Rama: Presidente, señor Ladislao Menéndez. Vocales: señores Juan Díaz; Ramón González; Teodoro Silva; Céferino Alvarez; Manuel Lezane y Genaro Carracena. Suplentes: señores Gerardo Avella; Aurelio Cano y Fernando Lobete.

Bazares de Ropa Hecha: Presidente: señor Ramón Laza. Vocales: señores José Alvarez; Ignacio García; Federico Pereda; Félix Alonso; Alejandro García y Jesús Pérez. Suplentes: señores Félix García; Antonino García y Ramón Muñiz.

Están citados para constituir gremio en el día de hoy, los siguientes grupos comerciales:

Por la mañana: Tiendas Mixtas, Tiendas de Lámparas; Tiendas de Materiales de Edificación; Tiendas de Tejidos con Taller y Almacenes de Muebles. Por la noche: Bodegones y Figones.

HALLAZGOS

La Jefatura de la Policía Nacional remitió ayer a la Alcaldía los hallazgos que se mencionan seguidamente:

Carnet de recaudador de la empresa de ómnibus Los Pinos, número 104; chapa número 98, a nombre de Félix Fuentes y Estévez, dos pesos billetes y otros objetos encontrados en el paradero de los tranvías de la Víbora.

—Un llavero con siete llaves y un cortaplumas encontrado por el chofer José Rodríguez y Rodríguez.

—Una cartera de señora, con un anillo, tres medallitas, 20 centavos, dos pastales y la dirección de San Joaquín 2 entre Estévez y Santa Rosa, a nombre de Pablo Rodríguez, teléfono F-2288, encontrados en Maceo y P. Varela.

FINCA URBANA VENDIDA

Conoció ayer la Secretaría del Impuesto Territorial del Municipio, de esta trasmisión de dominio de finca urbana:

Ante el notario doctor Santovenia, vendió el señor Serafín Ruzo Fariñas, a la señora Juliana Santana y Rodríguez, la casa Picota número 49, con 145 metros de superficie, en la suma de seis mil pesos.

PAGO DE SUBVENCIONES

El alcalde ordenó ayer el pago de las subvenciones que disfrutan del Municipio, la señora Victoria Sarduy viuda de Bonachea, cincuenta pesos, y señor Rafael Gómez Calás, cien pesos. Estos pagos se efectúan con cargo al capítulo de Ejercicio Corriente.

RADIO FAN MULTADO

Por hacer música con una radiola después de las cuatro de la madrugada fué multado por el alcalde en veinte pesos, el señor Antonio Fernández Chao, dueño del café cantina situado en la calle Tacón número 2.

También se ha impuesto una multa de diez pesos al señor Esteban Meralles, vecino de la calle 11 esquina a Dolores, Reparto Lawton, por haber sacrificado un cerdo clandestinamente.

ACUERDO SUSPENDIDO

En la Alcaldía se recibió ayer copia del decreto dictado por la Secretaría de Gobernación, suspendiendo el acuerdo adoptado por la Cámara Municipal, concediendo un crédito de cinco mil pesos al señor José Raúl Capablanca, campeón de ajedrez, para que representara a la Habana en los Juegos Internacionales de Ajedrez.

COMISION VENCIDA

Participa al alcalde el señor Gonzalo Roig, director de la Escuela y Banda Municipal de Música, haberse vencido el día 28 de febrero último, la comisión otorgada a la profesora de solfeo señora María Antonia Hernández, para que pudiera trasladarse al extranjero.

LICENCIAS DE OBRAS

Ayer la Jefatura de Fomento despachó las licencias de obras relacionadas con estas fincas:

Obras menores: R. M. de Labra número 103; General S. Figueras número 36; Franco número 25; Lagunas número 13; Avenida de Italia número 136; M. Abreu número 54; Raimundo Cabrera número 101; A. M. Lazcano número 158; Rita 35 entre Soto y Piedra.

Obras sanitarias: Patria y Zequeira; 23 entre 17 y 19, Vedado; Patria frente al número 40.

NOMBRAMIENTOS

Por Decretos del alcalde municipal se dispuso el siguiente movimiento de personal:

—Nombrando a los señores José Valdés Font y Reinerio Masvidal, bomberos, por cesantías de Francisco Sanz e Ismael González.

—Fué nombrado oficial segundo del Departamento de Gobernación el señor Ramiro Ramez, vacante por renuncia del señor Pedro Aquino.

Por último, fué declarado cesante el señor Gregorio Rivero, inspector cobrador de arbitrio en los Rastros de Matanzas, designándose para sustituirlo al señor Armando Perdigón.

ERARIO MUNICIPAL

Los ingresos obtenidos en la Tesorería Municipal el día 5 de este mes, fueron como sigue:

$7.384.72 por Ejercicio Corriente.
$3.938.31 por Resultas.
Y $1.769.11 para el Consejo Provincial.

Existencia en Caja:

$31.355.83 de Ejercicio Corriente.
$5.233.59 para el Fondo de Pensiones Veteranos y de Contingente Sanitario.
$118.079.28, de Resultas.
$41.500.86 para el Consejo de la Provincia.
$142.883.92 del Presupuesto Extraordinario.
$552.798.48 por Depósitos Diversos.
Total general en Caja por todos conceptos: $891.851.95.

COBROS

Los cobros efectuados el expresado día en el Municipio fueron de $438.26, por cuotas ocasionales; de $195.13 por espectáculos públicos y de $35 por multas de todas clases.

PAGOS AL ESTADO

El tesorero municipal señor Ricardo A. Martínez, depositó ayer en la Zona Fiscal del Distrito Oriente de la Habana, la suma de $65.465.33, correspondiendo $10.902.56 para el Fondo de Pensiones a Veteranos, y $54.562.77, para el contingente sanitario, respectivamente.

EL AUTOMOVIL PRESIDENCIAL

Se interesa del alcalde por el presidente de la Audiencia de la Habana, el envío de los expedientes administrativos acerca del recurso contencioso interpuesto por la firma comercial de esta plaza J. Ulloa y Cía., contra la resolución del alcalde que vetó el acuerdo del Ayuntamiento contentivo de un crédito de $3.241.20 para incluirlo en el próximo presupuesto municipal, con destino al pago de un automóvil Packard que fué adquirido por el Presidente de la Cámara Municipal, en época anterior.

CONTRIBUYENTES

Los jueces de Instrucción de esta capital interesan de la Alcaldía se les informen si son contribuyentes al Municipio, los señores Paulino Lazcano Pestana y Enrique Cañellas.

OBRAS DENUNCIADAS

Informa a la Administración Municipal la policía que se están realizando obras de construcción sin licencia en Obispo y Bernaza, Aranguren y Gareaga, finca La Requena, y en Finlay número 32 y medio.

SOBRE REINTEGRO

La Secretaría de Gobernación envió ayer al Municipio, instrucciones sobre el reintegro de cantidades por gastos de conducción de presos y penados.

EL BAUTIZO DEL HIDROAVION CUBA

Quince aeroplanos desfilarán en escuadrilla, el domingo 9

MUCHAS INVITACIONES

Oficiará de madrina la Sra. Berta Machado de Sánchez

El Departamento de Obras Públicas está terminando la hermosa glorieta destinada a las personas invitadas para presenciar la ceremonia de bautizar el gigantesco hidroavión «Cuba» del equipo de la Nyrba Line y que ha sido puesto en la ruta Miami Habana.

Dicha glorieta se levanta en terrenos del nuevo malecón. A uno y otro lado van kioscos para el lunch conque ha de ser obsequiada la numerosa concurrencia.

Para tan brillante acto—en el que oficiará de madrina la señora Berta Machado de Sánchez—se han repartido a estas horas más de mil quinientas invitaciones.

Estas son indispensables para tener acceso a la glorieta donde se alojará el Presidente de la República, los Secretarios del Despacho, el Cuerpo Diplomático, los Congresistas y las damas personas invitadas.

Durante la ceremonia volarán por encima del malecón quince aeroplanos militares del Ejército.

El «Cuba» una vez bautizado con la clásica botella de champagne volverá bogando a su aeropuerto de Marimelena en la bahía de la Habana, desde donde partirá al siguiente día rumbo a Miami.

La ceremonia a que nos referimos se verificará el domingo nueve a las once de la mañana.

Los invitados serán recibidos desde las 9 a. m.

REUNION DE LA SOC. GEOGRAFICA

El día 10 celebrará junta general a las cinco p. m.

ORDEN DEL DIA

Se declararán vacantes varios sillones de socios, por renuncia

La Sociedad Geográfica de Cuba celebrará Junta General Reglamentaria el próximo lunes 10 del actual, a las cinco de la tarde, en el local de la Academia de Ciencias, Cuba número 84 A.

Hé aquí la orden del día:

1 Asuntos Generales.

2 Sesión de Gobierno a) Actas de las anteriores sesiones; b) Votación para la provisión del sillón vacante número 2, de los Socios de Número; c) Votación sobre la elección de un Socio Corresponsal; d) Declaración de vacante del sillón número 31, por renuncia del titular; e) Bajas de varios socios corresponsales; f) Fijación de la fecha para la sesión solemne de recompensa.

GRAN VENTA ESPECIAL POR DIEZ DIAS.

FAJAS Y ROPA INTERIOR DE SENORA.

Termina Mañana Sábado.

Usted debe aprovechar las oportunidades singulares de esta GRAN VENTA. Los artículos que comprende—todos los de los Departamentos de Fajas y Ropa Interior de Señora—han sido rebajados considerablemente de precio.

POR EJEMPLO:

Fajitas de batista brocada, y con ligeras ballenas. Propias para

COLEGIALAS
EJERCICIOS DE SPORT
EMPLEADAS.

Muy cómodas y duraderas.
Tallas del 24 al 34.

Precios actuales

1,00 Y 1,50

El Encanto

Segundo piso.

Uniformes Para Criados y Choferes.

Para el mejor servicio de nuestra clientela, el Departamento de Uniformes de Sirvientes—primer piso— estudia siempre qué telas y modelos son más propios en cada estación.

En tal sentido, ofrecemos un nuevo surtido de Uniformes para Criados y Choferes.

Puede encontrarlos hechos, o encargarlos a la medida; ya blancos para servir, o de color para la hora de la limpieza.

Es un detalle de suma elegancia uniformar a la servidumbre.

Es, además, un lujo económico, dados los precios de EL ENCANTO.

GAMUZAS para la limpieza, en varios tamaños, desde 1.75

La misma oferta en nuestra Sucursal de Camagüey.

El Encanto

Primer piso.

VIERNES 7
Santo Tomás.

Elija hoy su regalo. Y elíjalo en EL ENCANTO.

Un objeto cualquiera, si lleva la etiqueta de esta casa se acredita como un "regalo especial". Porque siempre une, a lo práctico de su uso, la calidad de sus materiales y la novedad de su estilo.

En tal sentido, un artículo de EL ENCANTO es ese objeto que se anhela tener, que "nos hace falta", que dá actualidad a nuestros gustos.

Además, EL ENCANTO tiene un departamento denominado de Objetos de Arte, propios para regalos.

El Encanto

Oferta Excepcional Por 6 Días

Medias de Seda Marca "ONIX"

Acreditadas por su duración.
Garantizadas por su calidad.
Nueve calidades distintas,
Colores de moda.

Nos. 1 y 2.—Tejido chiffón y semi-grueso, talón francés o de pico en todos los colores.
Antes 2.50. Ahora 1.75

Nos. 3 y 4.—Pura seda, tejidos de chiffon y semi-grueso, calidad superior, talón francés, todos los colores.
Antes 3.00. Ahora 2.00

Nos. 5 y 6.—De pura seda, tejido chiffon, calidad superior, talón con pico francés, con la cuchilla calada.
Antes 3.25. Ahora 2.25

Nos. 7 y 8.—De pura seda, tejido chiffon extra, picot en la parte superior, talón francés o de pico.
Antes 3.50. Ahora 2.50

No. 9.—De pura seda, chiffon de calidad muy superior, todos los colores.
Antes 4.25. Ahora 3.00

La misma oferta a los clientes del Interior.

El Encanto

Planta baja.

M.E.C.D. 2016

SECCION 2ª

Para quejarse M-8404 si no tiene buen servicio M-8404

DIARIO DE LA MARINA

Para dictar sus anuncios clasificados A-3333 A-1014

SECCION 2ª

AÑO XCVIII — Acogido a la franquicia postal — LA HABANA, VIERNES, 7 DE MARZO DE 1930 — El periódico más antiguo de Cuba — PAGINA QUINCE

LA NUEVA TARIFA Y LA PRENSA DE N. Y.

En general estima que el pueblo ha de ser "pagano"

DESPIADADA CRUELDAD

Distinción entre los que ayudan y los que burlan

NUEVA YORK, Marzo 6. (AP)—He aquí algunos de los comentarios editoriales de los periódicos neoyorkinos sobre el aumento del arancel a los azúcares crudos cubanos, aprobados por la Alta Cámara en la sesión del miércoles.

New York Times.—Después de analizar las causas del cambio de los nueve votos que decidieron la batalla contra los intereses cubanos, expresa la esperanza de que la coalición democrático-republicano independien- se pueda todavía, paralizar el aumento, aunque para ello tenga que demorarse la aprobación final de la Ley de Tarifas. Y refiriéndose a que la última palabra ha de decirla el consumidor, el Times termina con esta frase:

«El consumidor ha de recordar y ha de distinguir entre el partido que pretendió ayudarle, y el que ayudó a que le burlaran».

Daily News.—Considera la votación una victoria para el Senador Smoot, y después de decir que la producción de azúcar de los Estados Unidos, tanto de caña como de remolacha, viene a ser una gota comparada con la de Cuba, agrega que la nueva protección será pagada por todos los que consumen azúcar en este país, de una manera u otra.

The Sun.—Cree que los Senadores que representan los Estados petroleros y madereros vendieron sus votos para que los defensores del azúcar de remolacha tuvieran la mayoría necesaria.

The Evening World.—Dice: «Hay sitio de despiadada crueldad al imponerle al pueblo el aumento de precio en un producto de primera necesidad, en días en que hay millones de desempleados, y otros muchos millones de hombres tienen que contar los centavos».

Brooklyn Eagle.—Dice que todavía queda la esperanza de que se haga algo para impedir el aumento del arancel azucarero, quizá mediante la acción de varios senadores, para que no se apruebe la ley.

The World.—También se inclina a creer que los senadores que dieron los votos para asegurar la mayoría que necesitaba Smoot, lo hicieron a cambio de apoyo recíproco para obtener iguales ventajas con destino al petróleo y las maderas. El periódico afirma que esto le costará muchos millones de pesos anuales a los consumidores norte-americanos.

Debido a un «empastelamiento» habido en los momentos de cerrar la presente edición, nos impide publicar la sección A TRAVES DE LA VIDA

LOS TORNADOS AL SUR DE E. UNIDOS

AUGUSTA, Estado de Arkansas, Marzo 6. AP.—Un tornado descargó esta noche sobre la pequeña población de Gregory, cerca de aquí, causando heridas a cinco personas, dos de ellas gravemente.

Noticias de Boyle, en Mississippi, dicen que otro tornado castigó allí la población de O'Neil, cerca de la altura de Skene, a última hora de hoy, destruyendo una docena de casas y arrancando de raíz numerosos árboles y postes telegráficos.

NUEVO GABINETE PARA EL PERU

Colombia quiere reanudar relaciones con El Ecuador

LIMA, Marzo 6. — (AP) — El nuevo Gabinete juró hoy ante el Presidente Leguía. Su composición es la siguiente:

Presidencia e Interior, Benjamín Leguía.

Estado, Pedro Oliveira.

Justicia y Educación, Angel Escalante.

Marina, Almirante Loayza.

Guerra, General Salmon.

Obras Públicas, Ingeniero Alfredo Piedola.

Hacienda, Manuel Masías.

COLOMBIA QUIERE REANUDAR LAS RELACIONES CON ECUADOR

GUAYAQUIL, Ecuador, Marzo 6.—(AP) — Entrevistado el señor Antonio Muñoz Borrero, secretario de la Legación del Ecuador en Bogotá, encargado de los archivos de ella desde el rompimiento de relaciones diplomáticas entre los dos países, manifestó que en conversaciones que tuvo con el Presidente Abadía Méndez y el Canciller Uribe, pudo observar que el Gobierno de Colombia está deseoso de reanudar las relaciones con el Ecuador antes de que la actual administración conservadora entregue el Poder al Presidente Olaya Herrera, en Agosto próximo.

Hoy llegó a Guayaquil el señor Pedro Rodríguez Díaz, nuevo secretario de la Legación de España en Colombia.

NO SERA INHUMADO EN BOGOTA EL EXPRESIDENTE CONCHA

BOGOTA, Colombia, Marzo 6. — (AP) — Se calcula que cincuenta mil personas han desfilado, por la capilla ardiente del ex-Presidente Concha, en el salón central del Capitolio.

El sepelio se efectuará el viernes, y en el cementerio hablarán el Canciller Uribe, en nombre del Gobierno, Guillermo Ferrero en nombre del partido conservador, y Luis Cano en el del liberal.

EL COMPROMISO DE LA PRINCESA ILEANA, ROTO

BUKAREST, Rumania, Marzo 6. (AP) — La Corte rumana anunció oficialmente hoy la ruptura del compromiso matrimonial de la Princesa Ileana y el conde Alejandro Von Hohenberg. La noticia oficial fue dada por el Chamberlán de la Corte.

EMPEZARA HOY PRACTICAS DIARIAS EL SEXTETO CARIBE PARA LAS OLIMPIADAS

Han comenzado ya las clases de educación física todos los alumnos de primer curso de las facultades universitarias

INFORMACION DE LA UNIVERSIDAD DE LA HABANA

Pronto será iniciada por el Rector la primera serie de conferencias sobre profilaxis en las Asnes. estudiantiles

El señor Secretario General del Comité Organizador de los Segundos Juegos Deportivos Centro-Americanos, Brigadier W. I. Consuegra, en escrito dirigido al señor Rector, solicita sea concedida la pertinente autorización académica a los atletas universitarios que han triunfado en la selección efectuada para concurrir a dicho evento—señalado para los días 15 del actual a 5 de Abril próximo—señores Zapino (L. y M.) Núñez (B.) Silverio (G.) Daussá (R. V.) y Aballí (A.) a fin de que puedan asistir—desde hoy—a las prácticas diarias que se realizarán en los terrenos del Habana Yacht Club.

El doctor Inclán, resolvió tan pronto recibió dicha solicitud, conceder la autorización pertinente.

VISITA DEL SR. RECTOR AL DR AVERHOFF

Ayer mañana se trasladó a la Secretaría de Instrucción Pública y Bellas Artes, para visitar en su despacho oficial al doctor Octavio Averhoff, el señor Rector de la Universidad doctor Clemente Inclán, acompañado por el señor Secretario General del Alma Máter doctor Manuel de Castro, citado al efecto de celebrar un amplio cambio de impresiones sobre distintos e importantes problemas universitarios, de los que—como nadie—tan bien impuesto se halla el señor Secretario del Ramo.

La entrevista—huelga explicarlo—fué en extremo cordial y mejor afectuosa, reiterando en ella el doctor Averhoff sus inalterables y mejores deseos en pro del auge del Alma Máter, manifestaciones que no son menos que felices augurios de los intensos beneficios que para la mejor marcha de la Universidad ha de representar la actuación del actual señor Secretario de Instrucción Pública en tan elevado cargo, por lo que, eximiéndose de toda pormenorización, el doctor Clemente Inclán nos manifestó, una vez en su despacho rectoral, la viva complacencia que debía al doctor Averhoff por la excelente acogida que le acababa de dispensar, con miras al bien que ambos anhelan para nuestra Universidad.

PRIMERA SERIE DE CONFERENCIAS SOBRE PROFILAXIS

Ratificando plenamente nuestra previa información, ayer tuvo el señor Rector la bondad de noticiarnos nuevos detalles sobre la primera serie de Conferencias que organiza sobre "Profilaxis", para ser ofrecidas en las distintas Asociaciones de Estudiantes del Alma Mater.

Constará de cinco esta serie inicial, proseguida por la cooperación generosa y espontánea que le han brindado ya otros varios Profesores de la Universidad, sobre los siguientes temas:

I.—"Orígenes de la locura", por el doctor Armando de Córdova, profesor Titular de Enfermedades Nerviosas y Mentales. II: 'Higiene Mental", por el doctor José A. López del Valle, id. id. de Higiene y Legislación Sanitaria. III: "Prevención de la tuberculosis", por el doctor Alfredo Antonetti, id. id. de Patología de las Enfermedades Tuberculosas. IV: 'Drogas heroicas", por el doctor Antonio Valdés Dapena, id. id. de Terapéutica con su Clínica y V: "Profilaxis Social" por el doctor Gustavo Adolfo Bock, Catedrático Auxiliar de Higiene y Legislación Sanitaria.

FELICITACION RECTORAL AL DOCTOR ISMAEL CLARK

En razón de los singulares servicios prestados gentilmente a la Universidad con ocasión de los acontecimientos académicos habidos en ella al ser conferido el Grado de "Doctor Honoris Causa" a los Hermanos Mayo (William y Charles) y a los profesores Barbour y Brown Scott, por la señalada eficiencia y acierto demostrados al desempeñar las funciones de Maestro de Ceremonias, el señor Rector doctor Clemente Inclán ha dirigido expresivo escrito al Profesor Titular de la Escuela de Cirugía Dental doctor Ismael Clark, en nombre del Claustro y en el suyo, congratulándole cumplidamente por su ejemplaridad.

INFORME LAUDATARIO DE LA CANCILLERIA POR LA ACTUACION DEL DR. BOZA MASVIDAL

Por nuestra Cancillería ha sido trasladado al Sr. Rector de la Universidad el laudatorio informe recibido del Sr. Cónsul de Cuba en Roma, Sr. Emilio Lufrió, referente a la actuación desplegada en aquella nación por el Profesor Dr. Aurelio Boza Masvidal, Comisionado por el Gobierno cubano para realizar estudios de ampliación sobre Literatura italiana.

Testifica el referido funcionario que el Dr. Boza Masvidal mereció muy señaladas distinciones motivadas por su ejemplar actuación, como la de "Miembro Honorario" de la Sociedad Franciscanófila, en Asia; Diploma y felicitación rectoral en la Universidad para Extranjeros de Perugia, cuyo Claustro de Profesores le nombró "Comisionado-Representante" de dicha Universidad en Cuba, manifestando que "tal encomienda sólo la concede cuando debe otorgar una señalada distinción, a personas de singular relieve y de altas dotes intelectuales", habiendo asistido —además— el Dr. Boza Masvidal a los Cursos de Conferencias de la Universidad de Florencia y visitado otros centros culturales en Venecia, Ferrara, Ravena y Roma, amén de un acopiosa labor bibliográfica en otros altos centros docentes del Reino italiano".

DE LA EDUCACION FISICA EN LA UNIVERSIDAD

Vienen practicando ejercicios de educación física en la Universidad todos los alumnos pertenecientes al primer curso de cada Facultad, así como las Srtas que en ellos figuran inscriptas.

Han quedado exentos de esta enseñanza práctica los 21 alumnos declarados no aptos en el examen médico a que previamente han de someterse todos los alumnos oficiales del Alma Mater, los que pueden pasar hoy por las Oficinas de la Comisión Atlética Universitaria (Pabellón de Química) a retirar la correspondiente certificación facultativa que les permitirá acreditar dicho extremo.

LIMITACION DE INFORMES ACADEMICOS

Resolviendo la solicitud de un particular y ratificando lo establecido por los Estatutos de la Universidad al respecto, el Sr. Rector ofició ayer para dejar la contestada, "que los antecedentes relativos a la capacidad académica de los alumnos matriculados en la Universidad sólo se facilitan a los propios interseados, a sus Padres o a las Autoridades competentes".

EL EDITOR DEL "HAVANA AMERICAN" SE QUEJARA POR DAÑOS, CONTRA LA POLICIA

Alega que le fueron causados aquéllos al ser secuestrado El periódico La Voz y reclama daños materiales y morales

Ayer, John T. Wilford, editor del periódico «Havana-American», cuyos talleres están establecidos en esta capital, formuló una protesta por los perjuicios que afirma le ocasionara la Policía, con motivo del secuestro del primer número de «La Voz», editado en los talleres de dicha entidad. Agrega el señor Wilford que las formas de anuncios y otro material ajeno a la publicación objeto del secuestro, fueron empastelados.

Mr. Wilford declara que interpondrá una reclamación contra miembros de la Policía por esos daños que alega, cuya ascendencia no precisa aún, aunque delinea que los estima de dos clases: materiales y morales.

FRAGUABAN UN ESCANDALO

Al Secretario de Gobernación se informó, por la Policía, que se estaba convocando para que asistiesen al Tribunal Supremo de Justicia, el próximo sábado día 8, el mayor número de personas no adictas al actual Gobierno, con la finalidad de que se promoviese un gran escándalo en dicho día, a propósito de la vista del recurso que, por inconstitucionalidad del decreto del señor Presidente de la República prohibiendo los actos políticos durante las labores de zafra, interpusieran los elementos del Partido Unión Nacionalista.

Con vista de esos informes, el Secretario de Gobernación ha dado órdenes a los cuerpos policíacos, en evitación a que se realice el propósito que la Policía dice preparan esos elementos.

EL SUPERVISOR DE CRUCES

Se comunicó oficialmente ayer a la Secretaría de Gobernación, por el que actuaba como Supervisor en el término de Cruces, Teniente Luis Lacarda, haber hecho entrega del mando a la Policía Municipal.

La entrega del mando por el referido Supervisor, fué presenciada por todos los miembros del cuerpo, cruzándose frases cordiales entre el Supervisor y el Alcalde señor Luis Suárez.

ALACRANES NO CAMBIARA DE NOMBRE

Ha remitido el Gobernador de la provincia de Matanzas, doctor J. Gronlier, al Secretario de Gobernación, copias de dos resoluciones por aquél dictadas, según las cuales suspende los acuerdos adoptados por el Ayuntamiento del término de Alacranes, denominando dicho pueblo con el nombre del doctor Francisco María Fernández y el Parque con el de Prisciliano Piedra, respectivamente.

OTRAS SUSPENSIONES

También supimos que dicha autoridad provincial yumurina había resuelto suspender los acuerdos del citado Ayuntamiento de Alacranes, por los que dispone que con cargo al capítulo 17 se tome la cantidad de veinte pesos, para abonar las cuatro bombas del alumbrado del portal y el otro que se refiere a la colocación de un busto del señor Florencio E. Menéndez, en el parque.

MOVIMIENTO DE PENADOS

El movimiento de penados, durante el día anterior, en las distintas cárceles del interior, ha sido el siguiente:

En Camagüey: Ingresaron Luis Martínez, por juego prohibido; Juan Sosa, por la misma causa; Benigno Lugo Luque, por imprudencia; Filiberto Fis, por atentado a agente de la autoridad.

En Santa Clara: Ingresó Julio Rodríguez Herrera, por delito privado, y también Telesforo Murieta Balbín, por hurto.

En Sancti Spíritus: Libertado Salvador Ferrez de la Hoz.

ACUERDOS SUSPENDIDOS

Conoció Gobernación de otras muchas suspensiones de acuerdos, a saber: por el Alcalde de Holguín, del adoptado por el Ayuntamiento modificando el presupuesto en lo de las Tarifas de libre regulación; del Alcalde de la Habana, suspendiendo el adoptado por la Cámara edilicia habanera, sobre tributación en apuestas de juegos permitidos; de la misma autoridad municipal, del adoptado sobre pago de haberes a la señorita María Fernández de Castro y del que se refiere a pago de haberes del Oficial Primero Horacio Valdés.

ACEPTADA LA RENUNCIA

Por el Secretario de Gobernación le ha sido aceptada, en el día de ayer, la renuncia que de su cargo de Alcalde de la Cárcel de Guanajay, ha presentado el señor Juan Francisco Pérez Cruz.

EN EL TEATRO

Por ABELA

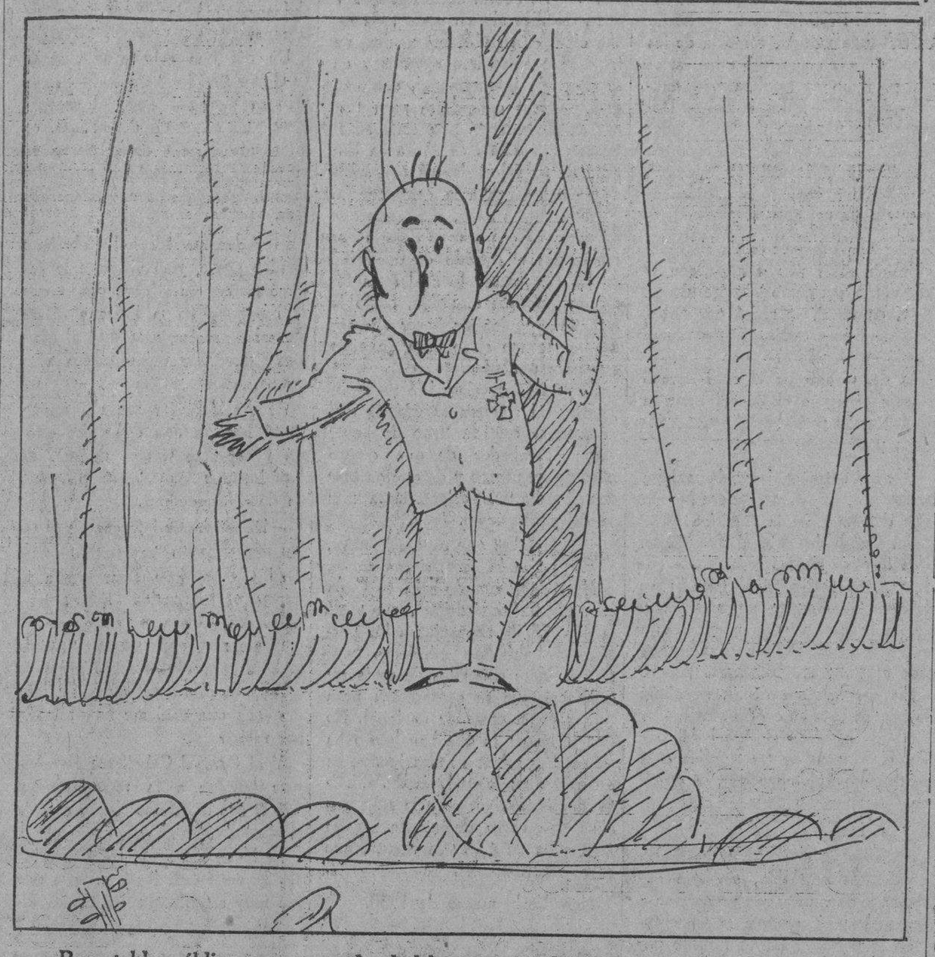

—Respetable público, se suspende el debut porque el tenor se quedó sin voz.

Una Amenaza

El superintendente de la Havana Terminal, amenazado

Participó a la Policía Judicial el señor Charles C. Troyano, representante de la American Express Comp., que la señorita Margaret M. Ryan, pasajera del vapor Ulua había notado la pérdida de una libreta de cheques de viajero, de cien pesos cada uno, por valor de $5.000.00 en el trayecto de El Cano a los muelles.

LO AMENAZA DE MUERTE

Rafael Fernández Suárez, vecino de 4 número 180, en el Vedado, Superintendente de la División Habana-Terminal, dió cuenta de que un individuo nombrado Miguel Novoa, empleado que fué de la Compañía lo amenaza de muerte, temiendo lleve a vías de hecho las amenazas. El acusado estuvo recluido en el Hospital Calixto García, como presunto demente.

ACUSA UN CONDUCTOR DE OMNIBUS

Denunció Francisco Santana Linares, de San Indalecio 3, que el Administrador de la empresa de Omnibus La Favorita se niega a entregar a los empleados de la misma el dividendo que les corresponde, cometiendo irregularidades y no cumpliendo lo pactado con ellos sobre el fondo destinado para multas y fianzas.

POR FALSEDAD EN DOCUMENTO MERCANTIL

Presentó un escrito-denuncia Emilio Estivil Porto, vecino de Trocadero 40, contra el gerente de la entidad social viuda de Rabionet y Compañía, establecida en Concha 37, el que, según relata, ha cometido una serie de falsedades a fin de hacer acrecentar el capital de la sociedad y obtener una cantidad extraordinaria de mercaderías.

DETENIDO EL GALLEGUITO Y OTROS

Los Agentes Gabriel Herrera y Gumersindo Galguera, han detenido a Juan Manuel Rodríguez Fernández, conocido además por otros muchos nombres y por los apodos de «El Galleguito», El Venezolano y Alfonsito y que está acusado de robo flagrante.

Además fueron detenidos Enrique Posada Alvarez, de Compostela 131, por atentado; Manuel Pla Hernández, de Monte 389, por estafa y Florentino Joglar Suárez, de Consejero Arango 8, por daño.

El Círculo de los Aux. de la Justicia

El nuevo Directorio de la Asociación de Auxiliares de la Administración de Justicia, que preside el doctor Fernández Benítez, ha obtenido un triunfo en sus actuaciones.

Ayer, por el Presidente de dicha Asociación, fué firmado el contrato de arrendamiento de la casa calle de Genios número 16 y medio, entre la Avenida de las Misiones y el Prado, donde establecerá su domicilio social, cuya inauguración se pretende efectuar en el próximo mes de abril.

Con el amplio voto de confianza dado al Presidente social, se solicite del doctor Basarrate que sin pérdida de tiempo adquiera el mobiliario de la Casa Social.

El nuevo Reglamento social en armonía con los progresos de esta Asociación, ya ha sido entregado al Presidente por la Comisión designada para hacer las modificaciones.

El Reglamento será discutido entre los asociados cuando ya se encuentre amueblado el Círculo Social.

Estado del Tiempo

TIEMPO PARA HOY: **Bueno**

Nota del mediodía del jueves.

Desde las Bahamas hacia el Nordeste hay buen tiempo con alto barómetro en casi todos los Estados Unidos, excepto en Estados del Pacífico y también en Méjico y Golfo.

Pronóstico para el Viernes: Buen tiempo. Notable subida de las temperaturas en mitad occidental. Vientos principalmente de región Sur alcanzando fuerza de brisote.

Es muy poca la diferencia!

No se preocupe usted por el nuevo tipo arancelario fijado en los Estados Unidos al azúcar cubano.

Es muy poca la diferencia. Solo se ha recargado el arancel en 24 centésimas de centavo por libra.

Deseche usted todo motivo de pesimismo para el porvenir y concentre toda su atención en consolidar sus negocios, desarrollando iniciativas provechosas y útiles, conquistando en una palabra el favor del público.

Lo primero que debe usted hacer es anunciarse. El anuncio es su mejor inversión.

Lo que usted necesita es vender, y para vender es preciso que conozcan lo que usted vende y al precio que usted vende.

Ningún elemento reune las condiciones del anuncio para hacer llegar hasta el público el nombre de su establecimiento, la marca de su fábrica o los productos de su industria.

Anúnciese sin tardanza. Deseche todo pesimismo en la cuestión del azúcar y cultive con perseverancia el medio más eficaz que el progreso ha puesto en sus manos para triunfar en sus empresas mercantiles: el anuncio en los periódicos.

LOS MAESTROS Y LAS PENSIONES

Piden se les paguen aquéllas con bonos del Tesoro negociables

Los Maestros retirados de la República se han dirigido al señor Secretario de Hacienda, en demanda de que se les pague las nueve mensualidades que se les adeudan, da la triste y angustiosa situación que atraviesan, ya que ese atraso no les permite ni aún cubrir las necesidades más perentorias de la vida.

Apelan los Maestros retirados al jefe de las finanzas nacionales para que solucione el pavoroso problema que se les presenta y que se agrava cada vez más, llegando, en muchas localidades a implorar la caridad pública, cosa que se evitaría con el pago de ese atraso.

EL PRESIDENTE EN UNA FIESTA

Se celebró esta en la creche "Lila Hidalgo de Conill"

El Presidente de la República, General Machado, acompañado de la Primera Dama de la Nación, señora Elvira Machado de Machado, asistió a la fiesta ofrecida ayer tarde por la señora Lila Hidalgo de Conill, en la Creche que lleva su nombre.

Acompañaban al Presidente Machado y a su distinguida esposa, los ayudantes presidenciales y el capitán Rodríguez Batista.

INTOXICADA

En el primer centro de socorro fué asistida Blanch Smith, de treinta y dos años, vecina de Prado 121, de una grave intoxicación que se produjo al ingerir un vaso de bicloruro por haberlo equivocado con una de bebida.

LO QUE CONTIENE DE INTERESANTE LA GACETA

—Mensaje del Ejecutivo acompañando una proposición de ley según la cual se dispone que el derecho a pensión que por los jueces y tribunales se reconozca a favor de miembros del E. L., su C. Auxiliar Civil y sus familiares, se verifique con la inclusión del pensionado en el Registro General respectivo.

—Declarando extinguida la pensión concedida a María de la Concepción Becerra y Muñoz, desde el día seis de diciembre último en que contrajo matrimonio, acreciendo ahora el haber de sus hermanos María Nelia, Juana Francisca, Juan Francisco Tadeo de la Caridad, Silvia Emelina y Zoila Rosa Lucina de los mismos apellidos, ascendiendo dicha pensión a $72.10 para cada uno.

—Disponiendo que la pensión anual de $432 concedida al vigilante de la Policía Manuel Fernández Paquez, pase a ser disfrutada por su viuda Felipa Padrón Díaz.

—Concediendo a la señora Josefa Fiallo y Piedra y a los menores Zoila María, Juan Antonio, Berta Catalina y Georgina Oliva Fiallo, como viuda e hijos respectivamente del vigilante de la policía Jerónimo Oliva Piñeiro, una pensión de $108.

—Decretando la expulsión de nuestro territorio nacional, por extranjeros perniciosos del súbdito español Casto Martínez González o Casto González o Víctor Alonso o Alonso Martínez; del también español Oscar Fernández Fernández o Adolfo Ganges López o Juan Suárez González; del súbdito inglés Wilson J. Jones.

—Otorgando jubilación forzosa al señor Ramiro Amaro y Rodríguez, secretario del Juzgado municipal de Güira de Melena, con el haber anual de $753 30 centavos.

—Concediendo a la señora Fidelia Ponce y Mesa, por sí y con el carácter de madre de los menores Fidelia Bernardina y Alfonso Quintín Calzadilla y Ponce, como viuda e hijos del señor Alfonso García Calzadilla y Guanche, que falleció siendo secretario del Juzgado municipal de Guanabacoa, una pensión de $622.08 anuales.

—Suspendiendo el usufructo de la pensión que tenía la señorita María de la Caridad Isabel Díaz y Versón, en tanto esté percibiendo sueldo del Estado.

—Aceptando la renuncia que del cargo de fiscal de partido de Baracoa ha presentado el señor Evaristo Antonio Cuervo y Navarro.

EL COMITE PRO JORNADA DE OCHO HORAS VA AL SENADO DIARIAMENTE

Tiene la misión de comunicar a sus compañeros el estado de las gestiones que se realizan. La próxima conferencia

PROPAGANDA A FAVOR DEL TABACO HABANO

El recargo de las tarifas del Senado Americano a las esponjas preocupa a miles de trabajadores cubanos

Con el fin de interesarse por la ley llamada a regular el trabajo en Cuba, cuya ponencia se halla a cargo del doctor Ricardo Dolz y Arango, en el Senado de la República, en la que están interesados los obreros, y por la cual ha venido realizando constantes gestiones el Comité Pro Jornada de Ocho Horas, el presidente y secretario del Comité respectivamente, señores Domingo Lázaro y Angel Blanco, visitan diariamente el Senado, para informar a sus compañeros.

La próxima conferencia. — El citado Comité está organizando una interesante conferencia, que como la patrocinada anteriormente por el mismo, estará a cargo del doctor Ramón Zaydín, que ya se halla mejorado de la dolencia que le aquejó estos días, la que tendrá por tema: Historia y Actuación de la Unión General de Trabajadores y el Partido Socialista en España. Es probable que ésta se celebre en los salones del Muy Ilustre Centro Gallego.

Oportunamente se repartirán las invitaciones que han sido solicitadas a los organizadores de este acto.

La representación de la Unión de Rezagadores, que forma parte de un Comité de Obreros de distintos Gremios de la industria del tabaco, está llevando a cabo una activa propaganda en pro del tabaco elaborado en esta capital.

En una circular que están repartiendo profusamente, se dirigen al público, al comercio y a las colectividades obreras, recabando que cooperen todos a la propaganda del tabaco elaborado en las fábricas de esta capital, cuyos nombres dan a conocer, a fin de que favoreciendo a éstas, contribuyan a mantener en las mismas el trabajo, ya que son todas y cada una, centros de trabajo de la industria en que prestan sus servicios obreros y obreras, percibiendo los jornales más remuneradores que para hoy la industria en Cuba, pues fuera de la Habana, aseguran en la circular mencionada que se pueden considerar los precios jornales de hambre. Y siendo una verdad que a mayor salario mayor fuerza económica de consumo en general, esperan que se protejan esas marcas que aun constituyen un sector de trabajo importante, a pesar de la crisis industrial que atraviesan.

Las noticias de que el Senado de los Estados Unidos acordó recargar en un cuarenta por ciento las tarifas de importación de esponjas, preocupan profundamente a los miles de trabajadores que en Cuba viven de esa industria, y muy especialmente al pueblo obrero de Surgidero de Batabanó, que vive casi exclusivamente de esa industria.

Una comisión de los gremios de Surgidero. — Los gremios de Surgidero de Batabanó han designado una comisión, la que se ha trasladado a esta ciudad con el fin de hacer gestiones, a fin de que el Gobierno actúe para que no sean sancionadas dichas tarifas que llevarían el hambre a miles de hogares de familias obreras. Componen la comisión los señores Ramón León Rentería, Amancio Abeleiras, Enrique D. Asplazo y Ramón Casteleiro todos ellos dirigentes de gremios locales de Batabanó.

Los comisionados han visitado al señor secretario de Estado doctor Rafael Martínez Ortiz, quien ofreció a los obreros llevar a cabo una actuación rápida en este asunto, confiándole al embajador Ferrara esa gestión.

En la Federación Cubana del Trabajo. — Después que los comisionados visitaron a las autoridades, se personaron en las oficinas de la Federación Cubana del Trabajo, y de la Unión General de Organizaciones Marítimas, con el fin de que estas entidades actúen cerca de la Federación Americana del Trabajo, para que emplee su influencia, cerca del presidente Mr. Hoover. Los señores Luis E. Fabregat y Juan Arévalo, presidente y secretario, respectivamente, de la Federación Cubana del Trabajo, filial de la Confederación Obrera Pan Americana, atendieron a los comisionados y ayer remitieron el siguiente cable a Mr. Green.

Mr. William Green, Presidente American Federation of Labor.

Washington, D. C.

Rogamos a Ud. influya ante el Honorable Presidente Mr. Hoover, para evitar sancione el recargo establecido por el Senado a la importación de esponjas.

De ser sancionada tal medida, veríamos más afectado el interés de los trabajadores cubanos que en gran cantidad viven de esa industria. Fraternalmente, — **Fabregat**, presidente; **Arévalo**, secretario.

Una Iniciativa Muy Plausible

De la Cuban Telephone para evitar accidentes de autos

Garantías para el público y timbre de honor para la Cía.

Según datos estadísticos que nos merecen entero crédito, los accidentes automovilísticos en la ciudad de la Habana durante los últimos cinco años han ocasionado la muerte a más de 500 personas y lesionado gravemente a un número superior, sin contar los daños causados a la propiedad.

A nadie se le ocultará que ese incremento alarmante de mortandad por los vehículos de motor viene a convertirse en un problema al que es necesario prestarle cuidadosa y pronta atención, no sólo por los centros oficiales, sino también por todas aquellas entidades que en una u otra forma puedan prestar su cooperación en tal sentido.

Recientemente ha llegado a nuestro conocimiento una espléndida campaña organizada por la Cuban Telephone Company, que cuenta entre su personal un número considerable de conductores de automóviles para la prestación del servicio telefónico.

A cada uno de los chauffeurs de la Compañía en la Habana o empleados que utilicen automóviles, les ha sido enviada una tarjeta como la que se inserta a continuación:

CUBAN TELEPHONE COMPANY

RESOLUCION PARA CONDUCIR AUTOMOVILES CON SEGURIDAD

TENIENDO EN CUENTA LA CONFIANZA PUESTA EN MI COMO CHAUFFEUR DE LA CUBAN TELEPHONE COMPANY Y DESEANDO COOPERAR CON MIS ESFUERZOS PERSONALES PARA QUE HAYA SEGURIDAD DE TRANSITO EN LAS CALLES, PROMETO:

1. OBEDECER LOS REGLAMENTOS Y LAS LEYES DE TRANSITO:
2. CONDUCIR CON CUIDADO Y MANTENER UN CONTROL COMPLETO DEL VEHICULO QUE YO MANEJO:
3. CEDER EL PASO LIBRE Y VOLUNTARIAMENTE:
4. TENER MUCHO CUIDADO CON LOS PEATONES PARTICULARMENTE CON LOS NIÑOS Y LOS ANCIANOS:
5. TENER EN CUENTA LAS GRAVES CONSECUENCIAS QUE LOS ACCIDENTES PUEDEN ACARREAR:
6. CONDUCIR LOS VEHICULOS DE MANERA QUE REDUNDE EN CREDITO PARA MI COMPAÑIA, PARA MI PERSONA Y PARA MIS COMPAÑEROS CHAUFFEURS.

FIRMADO: _____

CHAUFFEUR

Estas tarjetas serán enviadas por duplicado. La una será firmada y devuelta para el expediente del empleado, y la otra, quedará en poder del interesado para ser colocada en un marco especial en su máquina, a fin de que el chauffeur tenga siempre presente el compromiso contraído.

Con el fin de identificar a los chauffeurs que no hayan ocasionado accidente alguno durante tres años consecutivos, y para que sirva de estímulo a sus demás compañeros, se adjudicará, como distintivo, de esos chauffeurs sin accidentes, una placa igual a la muestra:

Esta placa será colocada en un lugar adecuado de la máquina del chauffeur premiado, y permanecerá en poder del mismo por todo el tiempo en que no haya dado lugar a accidentes.

Como se habrá podido observar, al firmar los chauffeurs de la Cuban Telephone Company la citada tarjeta, prometen fielmente hacer todo lo que esté de su parte en bien de la seguridad en las calles de la Habana y por donde quiera que circulen. Y también desplegar una cortesía de paso que redunde en crédito para la Compañía, para sí mismo y para sus compañeros conductores.

Nosotros felicitamos vivamente a los directores de la Cuban Telephone Company por tan humanitaria campaña, y esperamos que esa noble iniciativa sea imitada para el beneficio general, adoptándose idéntico o parecido sistema por las demás entidades que empleen automóviles o camiones en sus negocios.

De esa manera, la amenazante estadística a que antes nos referimos, seguramente irá disminuyendo poco a poco.

El Dr. Luaces Corresponsal

Del "Diario" en Camagüey, por renuncia del Sr. Oscar Herrera

Por renuncia que hemos recibido del señor Oscar Herrera, que venía representándonos, como Corresponsal en Camagüey, ha sido designado para ocupar dicho cargo el doctor Emilio L. Luaces, con quien en lo adelante deben entenderse los suscriptores, empresas, anunciantes y autoridades en general y todos los que tengan relación con el DIARIO DE LA MARINA.

Nos importa consignar que la renuncia presentada por el señor Oscar Herrera, nuestro antiguo compañero de periodismo, se debe única y exclusivamente, al hecho de haber pasado él a representar al periódico «El País» a cuya redacción perteneció por muchos años, estando vinculado hondamente en el afecto del señor Hornedo, de quien fué Secretario particular. El señor Herrera, leal y competentemente representó al DIARIO DE LA MARINA en Camagüey, con una conducta diáfana y digna de los mayores elogios. El doctor Emilio L. Luaces que le sustituye y que ha sido por él indicado, es una personalidad de altísimos prestigios y muy popular en Camagüey, donde además de ser Director de la Granja Escuela, es Presidente de la Liga Agraria y de la Asociación de Colonos. Su designación constituye un acierto, que ha causado agradable impresión en aquella ciudad.

La Lluvia en la Rpca.

Según los partes oficiales recibidos en la Secretaría de Comunicaciones de las distintas estaciones telegráficas de la República, en las últimas 24 horas no llovió en todo el territorio nacional.

M.E.C.D. 2016

DIARIO DE LA MARINA

FUNDADO EN 1832

Dirigido hasta 1919 por D. Nicolás Rivero y Muñiz

OFICINAS:

Habana, Prado 103. — New York, 516 Fifth Ave.

Editado por la Compañía DIARIO DE LA MARINA (S. A.) cuyo programa consiste "en la defensa de los intereses generales y permanentes de la Nación cubana, de los especiales de la colonia española establecida en la misma y de la unión y armonía entre los diversos elementos que conviven en el país.—Artículo 1o, de los Estatutos.

TELEFONOS:

Administración y Anuncios	A-5334
Dirección	A-4151
Redacción	A-0301
Quejas	M-8404
Rotograbado	M-6844
Imprenta	M-9665
Anuncios Clasificados y de	A-1014
Suscriptores	A-3333
Deportes	A-4732
Radio	M-7714

PRECIOS DE SUSCRIPCION:

HABANA		PROVINCIAS	
1 mes	$ 1.60	1 mes	$ 1.70
3 idem	" 4.80	3 idem	" 5.00
6 idem	" 9.00	6 idem	" 9.50
1 año	" 18.00	1 año	" 19.00

EXTRANJERO

1 año	$ 21.00
6 meses	" 11.00
3 meses	" 6.00

La Nutrición Del Pueblo y La Economía Nacional

DESDE el doble punto de vista de la economía y la higiene, siempre merece cuidadosa atención por parte de los gobiernos, todo lo que se relaciona con la alimentación de los pueblos, pero imperiosamente hay que atender más a eso, en momentos de crisis, cuando se extiende la miseria y el hambre se deja sentir entre los pobres faltos de trabajo.

El Japón tiene un Instituto para la Nutrición, cuyos métodos fueron objeto de estudio hace años en la Liga de las Naciones, donde lo dió a conocer el sabio profesor Tadasu Saiki, y por lo que ese organismo representa para la salud al mismo tiempo que para la economía, bien podíamos tratar de implantarlo o de imitar su acción de igual modo que se ha ido haciendo en otros países.

No está completamente descuidada entre nosotros la inspección de alimentos. Ahora más que nunca se atiende a uno de los principales por lo que influye en la nutrición de la infancia y de los enfermos. Aludimos a la leche, estrechamente vigilada por los agentes de la Sanidad. Pero todo lo que con celo más o menos plausible se hace, es poco en relación con lo que puede y debe hacerse mediante el arbitrio de copiar los métodos del Instituto mencionado.

Este tiene una misión educativa y no simplemente represiva, como la que se ha impuesto nuestra Sanidad. Se ocupa en investigar el valor nutritivo de los alimentos, especialmente aquellos más asequibles al pueblo, para decirle "qué es lo que debe comer y qué es lo que no debe comer", "cómo debe nutrirse y cuáles son las formas más convenientes y económicas de hacerlo" de acuerdo con un bien organizado sistema científico.

La labor de los encargados de velar por la salud física es incompleta si, como la entienden y con intermitencias la realizan nuestras autoridades y sus agentes, se limita a perseguir a quienes venden alimentos adulterados o en malas condiciones para el consumo. Con el decomiso y las multas, que no siempre se imponen con justicia, poco o nada se logra, porque es imposible que la vigilancia, en el supuesto de que bastase para remediar el mal que trata de evitarse, alcance a todas partes y se practique a todas horas. Los hechos lo dicen bien elocuentemente.

Otra cosa sería si a la acción punitiva de la Sanidad, que en cierto modo corresponde también a los Municipios, se añadiera la acción docente que imparte el Instituto para la Nutrición con que han mostrado un vez más su sentido práctico y su alta cultura los japoneses; porque entonces sería el pueblo quien, sabiendo lo que debe comer y cómo debe comerlo para su mejor alimentación y su salud, se cuidaría de no adquirir artículos nocivos, ni siquiera aquellos que fuesen inútiles o poco valiosos para su sustento.

Nuestras autoridades sanitarias no deben ignorar lo que es el Instituto de que tratamos y la forma en que desenvuelve sus actividades. Pero por si no lo saben, cosa que nos parece imposible, y además porque conviene divulgarlo, vamos a enunciar someramente la obra que realiza.

Ofrece cursos de enseñanza, de aplicación práctica, sobre la Ciencia de la Nutrición; celebra reuniones públicas en las que da a conocer el resultado de sus investigaciones científicas y las pone a discusión libre entre los concurrentes, quienes pueden impugnar y hacer cualquier consulta; distribuye folletos de propaganda en las escuelas y demás centros educacionales, en las grandes industrias, etc.; presta atención (esto se hace bastante bien entre nosotros) a las madres y proles; da conferencias, cuando son solicitadas, en establecimientos escolares, entidades científicas, asociaciones civiles y a núcleos militares; responde, en cada caso particular, a preguntas o consultas que se le hacen; proporciona a la Prensa informes acerca del curso de las investigaciones y divulga por ese procedimiento los conocimientos de la ciencia que cultiva; anuncia en los periódicos lo que cree conveniente y se sirve también de la radiotelefonía; no desperdicia, en una palabra, elemento alguno de propaganda que pueda ayudar a sus altos fines de difundir el valor nutritivo, costo y manera de preparar los alimentos, con miras a la salud y a la economía privada, base de la pública, y como es lógico suponer, presta preferente atención a los de producción nacional, y recomienda su consumo.

A más de ese Instituto existe la Sociedad de Nutrición, que primordialmente se cuida de la alimentación de obreros y estudiantes y vigila el fomento y desarrollo de las industrias de productos alimenticios y la Escuela de Nutrición, en algo parecida a la muy elogiable del Hogar que tenemos aquí, donde científicamente se forman expertos en el que nosotros llamamos arte culinario y los japoneses consideran con mucha razón ciencia porque requiere, y allí se enseñan, conocimientos fisiológicos y patológicos, del valor nutricio de las viandas, de la técnica y de lo que pudiera calificarse de policía de la cocina, que virtualmente no es otra cosa que policía de la salud.

¿No cree nuestra Sanidad que merece la pena implantar entre nosotros instituciones semejantes a esas, que enseñen al pueblo lo que es fisiológicamente más eficiente para su sustento y su salud, cuáles son las sustancias alimenticias que el organismo necesita y cómo deben condimentarse con mira también a la economía? Piénsese en el bien que esto puede reportar y se llegará a la conclusión de que es algo que merece el relativo esfuerzo de adoptar, adaptándolos convenientemente, métodos conocidos, para establecerlos hasta donde permitan los recursos pecuniarios, ya que no los elementos científicos de que sin duda podemos disponer, sin más tardanza que la indispensable.

La necesidad nos obliga imperiosamente a producir lo más posible para nuestro sustento y ahorrarnos con eso gastos por importaciones, que cada día nos son más insostenibles. Y no basta con estimular los cultivos y las industrias, como se viene haciendo bien intencionalmente aunque no de un modo sistemático y científico; es preciso también enseñar al pueblo, como lo hacen no ya en el Japón, sino en otras partes, "qué es lo que debe comer y qué es lo que no debe comer", utilizando preferentemente lo que produce el país, que así se vigorizará su riqueza, al mismo tiempo que ganen en salud los ciudadanos.

REELECCION DE PRESIDENTE

Por ANTONIO ESCOBAR

EL otro día parecía que en la República Dominicana iba a ocurrir una revolución más con muertos, heridos contusos y ataques a la propiedad; toda la lira. Pero lo que se ha hecho ha sido una marcha como la de los fascistas a Roma; los adversarios del gobierno ni siquiera han tenido que llegar todos a Santo Domingo. El Ministro de los Estados Unidos ha servido de mediador entre ellos y el Presidente Vázquez, que había provocado el movimiento y que ha capitulado.

El señor Vázquez había sido elegido en 1924 por 4 años con el Sr. Velázquez como Vicepresidente. Este, en 1928, se retiró por haber terminado su mandato. El Presidente siguió en el gobierno, con autorización del Congreso; el cual agregó a este obsequio el de reformar la Constitución para que el señor Vázquez pudiera ser reelegido.

Y aquí entra en juego la maldita reelección, que tanta sangre ha hecho derramar en la América española. Donde la hay, el Presidente, que dispone de los resortes de gobierno, se reelige a sí mismo; es lo que llamaremos un autoelecto. Si en la Constitución no figura la reelección, el Presidente consigue que el Congreso la ponga, porque suele ser hechura de él. Si algún legislador vota en contra—caso muy raro—le aguarda el Puñal del Godo, el Veneno de los Borgias o el moderno revolverazo por la espalda.

La prueba de que la reelección es impopular, está en que bastantes candidatos anuncian, sin que nadie se lo pregunte, que no aspiran a ser reelegidos, aunque la Constitución lo permita. Cierto instinto político dice, al parecer, a los pueblos que tienen república, que la permanencia prolongada de un hombre en el poder es cosa monárquica.

El partido que está en la oposición, cuando un Presidente es reelegido, se irrita ante la perspectiva de pasar algunos años alejado del gobierno y sus delicias; y si se siente con fuerza bastante para hacer una revolución, va a ella.

En los Estados Unidos, la reelección no origina disgusto, con la consiguiente apelación a la fuerza; y hasta se considera que todo Presidente tiene derecho a solicitarla como aprobación, por el pueblo, de su conducta. Aunque sea derrotado, el hecho de que la Convención de su partido haya presentado su candidatura significa que cuenta con la aprobación de sus correligionarios. Nadie ve mal en que pretenda ser reelegido, porque se sabe que él no "hace" las elecciones; aquí no son una farsa, como lo son en algunas de nuestras repúblicas.

Roosevelt subió a la Presidencia no por elección, sino porque, como Vicepresidente sucedió al Presidente McKinley, que había sido asesinado. Luego fué elegido Presidente, y cuando terminó su mandato, no aspiró a la reelección, aunque tenía derecho a pretenderla, porque no había sido elegido más que una vez; pero él entendió, por un escrúpulo que le honró, que si no había sido elegido más que **una vez**, había sido **dos veces** Presidente.

Consecuencia de esta conducta ha sido la de Mr. Coolidge, que es análoga a la de Mr. Roosevelt, por haber sucedido al Presidente Harding, fallecido. Luego fué elegido y no pretendió la reelección. Su proceder ha sido, con razón, alabado por los dos grandes partidos americanos.

Hay diferencia entre esto y las cinco o seis veces en que Porfirio Díaz fué reelegido en México, sin que tuviera adversario más que la última. Lo fué Madero, a quien puso en la cárcel por haberse atrevido a presentar su candidatura.

No se podría eliminar la reelección de las causas productoras de apelaciones a la fuerza? ¿Cómo? Si un presidente y su partido—caso bastante inverosímil—la suprimiesen en un acceso de virtud, como por ser dueños del gobierno, podrían hacer Presidente, harían uno del partido. Y entonces contra este personaje sería la revolución. Nada se habría adelantado.

Lo que se necesita es renunciar al empleo de la fuerza, porque, como dice Bryce, el distinguido liberal inglés que fué Ministro en su país y Embajador en Washington, en su libro titulado "South America": **Allí donde se ha acabado la violencia, la situación política ha mejorado pronto.**

En las más de nuestras repúblicas los partidos se diferencian por los hombres, pero no por las ideas, sin las cuales se pasan; y los nombres que adoptan son, a las veces, un sarcasmo espantoso. Díaz en México y Zelaya en Nicaragua, dos tiranos, eran apoyados por partidos que se llamaban **liberales.**

Esos partidos de nuestra América no son en realidad más que empresas para explotar el poder público. En lugar de hacerse la guerra, que les cuesta alguna sangre y que perjudica al país como toda lucha civil, en su vida económica, en su crédito financiero exterior y en su prestigio internacional, debieran esas partidos entenderse para turnar en el gobierno. Esto sería **acartelarse,** como se dice ahora en Europa de las industrias en que substituye la alianza a la competencia.

Cada cuatro años, el partido que estuviese en el poder se dejaría derrotar por el partido de oposición en las elecciones; lo cual sería facilísimo, porque montada, como lo está, la máquina de hacer elecciones, lo mismo sirve para ganarlas que para perderlas.

El partido oposicionista no conspiraría; ni siquiera estaría de mal humor; se sentiría lleno de benevolencia, sabedor de que cuatro años pasan pronto y de que en breve volverá a tener asiento en la mesa del presupuesto.

Hambre que espera hartura,
no es hambre, sino ventura.

Hace años, cuando hubo en Cuba la primera "convulsión", me tomé la libertad de aconsejar a los partidos de ahí—tan blindados contra las ideas como los de otras repúblicas—que se entendiesen para turnar en el comedor nacional. No han turnado; lo que han hecho ha sido tomar asiento, todos juntos, en ese comedor; lo cual, sin duda, evita la guerra civil, pero le echa encima una carga demasiado pesada al que ha de pagar la cuenta, que es el contribuyente.

New York, marzo de 1930.

ENSAYOS Y "ENSAYISTAS"

Burla Burlando. — Por M. ALVAREZ MARRON

EN malos tiempos nos ha tocado vivir en el mundo. Ahora ningún ciudadano, por muy prudente y apacible que sea, está libre de que un "ensayista" lo coja por su cuenta y le haga víctima de algún "ensayo". Todo se puede ensayar sobre su cabeza o sobre sus lomos; pero lo que más le aflige son los ensayos económicos, los ensayos políticos, los ensayos artísticos y literarios y los ensayos clínicos, por ser los más frecuentes.

Es cosa terrible esto de que al cabo de tantos siglos de adelantos, progresos, revoluciones y otras mil fatigas, se encuentre ahora la humanidad con que tiene que empezar de nuevo los "ensayos" de la comedia o el drama de su vida. Empezaremos por los ensayos y ensayistas "económicos" por ser los que afectan a la "entraña" más sensible del hombre, que es el bolsillo. El ensayista económico opera sobre el contribuyente, al que somete a un nuevo impuesto, contribución, árbitrio o gabela de su invención. Y como éstos se basan en principios económicos "rigurosamente científicos", no hay que replicar. Es más: el contribuyente no puede resistirse al "ensayo" porque, cuando viene a darse cuenta, ya está tendido y amarrado a la mesa de operaciones. Por lo regular, el ensayado sale de la prueba arruinado y desvalido, pero como el ensayista es hombre de buena fé, y, por añadidura, insolvente, se le declara exento de toda responsabilidad.

Además, sería inútil toda reclamación, porque el dinero producido por el ensayo se ha evaporado, y desvanecido en los alambiques, retortas y crisoles del erario público. . . No hay, pues, que pensar en recuperarlo.

El "ensayista" político; mejor dicho, los ensayistas, porque andan en legión. Estos trabajan sobre las "masas en las que inyectan sus "sueros" o sus "virus socialoides" y revolucionarios. Por efecto de la inyección las masas se ponen febriles, se perturban y enloquecen. . . Se "arma la gorda", y el ensayista se asusta, si es hombre de conciencia, y busca a toda prisa un "reactivo". . . No dá con él, porque es más fácil alterar que tranquilizar a las muchedumbres, y sobrevienen las grandes calamidades públicas. Pero el ensayista, que también suele ser un cínico o un fresco, sale del paso asegurando que las "masas" no estaban aun preparadas para el experimento. . . . ¡Sería cosa de extrangularlo, pero el mal ya está hecho! . . .

Los "ensayistas" artísticos y literarios. Las víctimas de estos ensayistas no son tan numerosas porque a nadie obligan: sólo afectan a los amigos del arte y la literatura, más no por eso dejan de ser esos ensayos muy dolorosos, como que pueden ocasionar grandes estragos en los dominios de Apolo. Al acabar de leer el libro ensayista o de presenciar en el teatro el drama o comedia ensayista nos suelen entrar ganas de linchar al autor. . . . Uno y otro nos han cobrado el libro o la localidad. Pero nada se conseguirá; no nos devolverán el dinero, y, sobre ello, la "tal crítica" nos dirá que somos unos imbéciles, que el autor es de los "incomprendidos", y que tal y que cual. . Resultando: que el "comediógrafo" o el "novelador" es un genio sublime, y el vulgo pagano es un tonto. . . En esto último puede que estemos de conformidad todos los autores.

Hay otros ensayistas de más cuidado y más peligrosos aún: los ensayistas clínicos y quirúrgicos. El uno nos hace tragar la pócima nueva para ensayar sus efectos, y el otro nos raja el vientre o nos extrae el riñón por vía de ensayo. . Generalmente el "cuero del ensayo" no suele quedar en condiciones de elevar ninguna protesta; el ensayista ha operado en nombre de la ciencia, y. . . ha cobrado sus honorarios. Si los deudos o los amigos de la víctima se atreven a formular alguna queja, el ensayista se acuerda de su insigne antecesor, el Doctor Sangrado, y disculpa o explica su fracaso alegando que el muerto tuvo la culpa de todo, por no haber observado más rigurosamente sus prescripciones facultativas.

En fin, que uno acaba por no creer ni admirar más que a una clase de "ensayista", y estos son los aviadores. Son los únicos que exponen su pellejo y su vida en sus ensayos. Todos los demás ensayistas me parecen hombres audaces y atrevidos, por no decir otra cosa. ¿Por qué no ensayan entre sí, en su propia carne y en su propio bolsillo, sus invenciones? El pueblo tiene derecho a que le den la "obra" ya ensayada y probada definitivamente su bondad, que para eso la paga de un modo o de otro. ¿Qué todos esos ensayos se hacen por el bien y el progreso de la humanidad?. . . Pudiéramos creerlo, a pesar de nuestros naturales recelos y suspicacias. Pero mejor nos parecería que no lo ensayasen todo en esta generación y que dejasen algo para las futuras, porque también pudiera resultar que, a fuerza de ensayos, acabarán los ensayistas con la generación presente. Y, una vez extinguida la humanidad, ya no tendrían a su disposición "carne de ensayo" en que refocilarse los ensayistas del porvenir.

En resumen: si hubiera en el mundo un pueblo con un gobierno suficientemente sabio, justo y prudente que no permitiese más ensayos de peligro, sinó "representaciones" completas y de conveniencia y utilidad probadas, yo me iría a vivir en ese pueblo feliz. Al menos allí estaría seguro de que ningún iluso o temerario tomase mi bolsa y mi cuerpecito como "carne de ensayo". . . .

Anecdotario Cubano. — Por GABRIEL CAMPS

Dos Quesos; y Un Canto Bélico

MAXIMO Gómez era partidario de la siesta, magnífica costumbre que entre otras ventajas sirve, en sentir de los chilenos, para la preservación de la raza.

Un día que echaba una siesta en el potrero "La Reforma"— en la primera guerra— llegó al campamento un caballero del campo, en brioso alazán, con dos paquetes en la mano, que manifestó eran dos quesos de regalo para el Generalísimo.

El Ayudante Manuel Caballero, lo hizo pasar, y el visitante le entregó los quesos al obsequiado, que se incorporó en la hamaca para darle las gracias, y le dijo al ayudante que llevase los quesos a la cocina.

Al día siguiente fué el mismo gentil hombre con otros dos quesos y entonces Gómez después de repetirle las gracias, le preguntó de donde procedían.

—De mi vaquería, general; y están muy frescos.

Al tercero día—dicen que a la tercera vá la vencida—a hora cronométrica, otra vez dos quesos.

Entonces Gómez dá un salto de la hamaca, mide al hombre con la mirada de pies a cabeza y le dice:

—¿Es que usté me ha tomado por ratón?

Y al Coronel Caballero: lleven a este hombre a la retaguardia y que le dén una tercerola; y cójanle el alazán.

El 15 de marzo de 1874 tuvo lugar la acción de las Guásimas que fué muy sangrienta: las tropas españolas no tenían agua; esta después de colada en trapos, parecía horchata. Los heridos, en el hospital de sangre eran muertos de vala en sus camastros. El día 17 fué terrible: los oficiales y soldados muertos se arrojaban a una pira: los caballos y mulos a una hoguera: el hedor que despedía tanta carne achicharrándose era insoportable y completaba lo espantoso de la escena, el aumento de volúmen de los cadáveres, antes de que se derritieran las sustancias grasientas.

El Teniente Coronel D. Francisco Camps, que mandaba el batallón de Cazadores "El Rayo", ordenó a su segundo, el Comandante D. Adolfo Jiménez Castellanos, que sin distinción de soldados y oficiales, cantase el batallón una canción, de cuya letra no me acuerdo, pero sí que terminaba

Lucen plácidas, lucen plácidas,
Hojas del río. . . . y empezó la canción.

El propósito de Camps, era ganar tiempo en espera de refuerzos; ahorrar municiones y que no flaquease el espíritu de la tropa.

Las otras fuerzas del campamento no aciertan con lo que era aquello, hasta que uno dijo: Es "El Rayo" que canta. ¡Viva "El Rayo".

Los cubanos que no esperaban aquello pararon el fuego y "El Rayo" lo mismo.

¡Misterios de la guerra!

Al revistarse las fuerzas en Puerto Príncipe, por el ilustrado comandante General D. Manuel Portillo, hizo este destacarse al jefe del Rayo, y en su persona fueron felicitados los jefes, oficiales y soldados, que tomaron parte en una acción que tuvo más importancia que la batalla de Bailén en España.

Había una tertulia muy nutrida en el café del Louvre, lugar a que asistía mucha gente, que se señalaba por ser de los que se llamaban los capitulados del Zanjón.

Contertulios eran Antonio Maceo, Lacret, Félix Figueredo, el médico de Maceo, Bravo y Sánchez, que había sido Ministro de la Guerra, y el héroe de la Periquera de Holguín el Coronel Camps.

El General Polavieja, el que fusiló a Rizal, en Filipinas, convocó una vez a la Junta de Autoridades, para mandar al Coronel a España, bajo partida de registro; terrible trastorno que pudo evitarse merced a la defensa que hizo de mi padre el General Carmona.

Se armaban en la tertulia rifirrafes divertidos, como sobre la batalla de las Guásimas que aseguraba Lacret habían ganado los insurrectos y Camps, que nó, que la ganaron los españoles, porque estos vivaquearon en el mismo campo de la acción, y eso, en milicia es ganar.

Y esos sí que no tenían odios estériles, ni mandaban quinina. Como camaradas eran tolerantes.

Sin esa tertulia no sería conocida la Protesta de los Mangos de Baraguá en Marzo de 1878, ni la concentración en la sabana de San Juan, ni el Pacto de San Luis, del cual nadie habla, porque hubo dos pactos; primero el del Zanjón: segundo, el de San Luis. Gracias al Coronel Camps, que divulgó esos hechos por escrito, en su libro Españoles e Insurrectos, la figura de Maceo quedará por siempre, en el mundo real y nó en la leyenda.

El General Dulce, y los Generales Reina, Menduiña, Moltó, y los Coroneles Modet, Letonas, Camps, González y otros dan cierto tono inconfundible a la guerra de Cuba.

BIBLIOGRAFIA

LUCILA Y EL MATRIMONIO, por Pedro Alciette. Colección Princesa. Editorial Pedro Subirana. Madrid.

He aquí una novela que interesa apenas se comienza la lectura de sus primeras páginas. Lucila, muchacha encantadora, vive los años de su primera juventud—primavera de ilusiones y esperanzas—aguardando el amor que florecería en su camino brindándole las venturas de un matrimonio que no obedeciera a circunstancias previas de interés y cálculo.

El novelista presenta un tipo de mujer cuyo pensamiento va más allá de sus pocos años por su don reflexivo y la desinteresada aspiración que acaricia. Surge luego el problema que habría de ocupar su vida: las proposiciones de su tío convergentes a un matrimonio cuyo esposo, elegido de antemano, haría la realización de su felicidad. . .

"Lucila y el Matrimonio" ha sido atinadamente traducida al castellano por Juan Laguia Lliteras.

LA CIVILIZACION ARGENTINA

Para el DIARIO DE LA MARINA.—Por LUCIANO R. CATALANO

LA República Argentina se encuentra en el más franco florecimiento.

Su progreso se pone de manifiesto en las más múltiples y variadas actividades.

Los tres aspectos fundamentales de la riqueza natural que corresponden a los reinos mineral, vegetal y animal son materia de la más detenida preocupación del gobierno nacional y gobiernos provinciales, sumada a la intensa labor desplegada por las instituciones y personas civiles.

El acrecentamiento de su progreso económico y social, particularmente educacional, es la consecuencia del cambio fundamental en la dirección de sus instituciones y que representa e interpreta el gobierno actual.

La legislación Argentina, que marcha a la vanguardia de los pueblos civilizados del mundo, nace precisamente, con el advenimiento de estas nuevas generaciones. Leyes sociales que reconocen y amparan los derechos de los oprimidos. Leyes sociales que amparan y defienden los derechos de los más débiles, las mujeres y los niños. Leyes agrarias que aseguran y arraigan las poblaciones de trabajadores rurales. Leyes educacionales que tienden a llevar la instrucción a todos los rincones del país y que hacen sentir, sus beneficios y su acción, aun a las más pobres poblaciones, para que las conciencias populares, se manifiesten en toda su plenitud y surjan los cerebros de mayor capacidad, que son los que han de intervenir en el engrandecimiento de la patria. Las escuelas primarias, secundarias, superiores, universitarias, vocacionales, de artes y oficios, para ambos sexos, se multiplican a centenares y millares. Las construcciones de caminos: ferroviarios, carreteros, y de herraduras, crecen a millares de kilómetros, extendiéndose a toda la República. Las vías de comunicaciones telegráficas, telefónicas, postales y de acercamiento entre los pueblos, se intensifican. Los diques de embalse, nivieladores y reguladores del agua que llevan los ríos de las regiones serranas y de las extensas pampas, son una continua preocupación del gobierno actual, para el mejor aprovechamiento de la riqueza social que el agua significa. Todas estas obras nacionales y numerosas más, son las causas fundamentales de la implantación de múltiples actividades económicas, de las más diversas industrias agro-pecuarias y mineras.

La profunda preocupación e inquietud del gobierno actual de la Nación Argentina ,se funda en lo siguiente: asegurar la democracia en la forma más amplia, y movilizar los ingentes recursos naturales del país, que son ilimitados.

El extenso territorio de la República Argentina, que puede apreciarse en más de 2.800.000 K2., apenas es explotado en una mínima parte.

Su posición geográfica; su configuración topográfica; su distribución orográfica e hidrográfica, favorecen diversos y variados regímenes climáticos, que traen aparejadas posibilidades múltiples para el fomento y desarrollo de riquezas: agro-pecuarias, mineras e industriales.

Climas fríos de carácter seco, húmedo y medianos; templados y calurosos, se distribuyen en diversas extensiones de su territorio, lo que permite el arraigo de las civilizaciones europeas, asiáticas y americanas, en su casi totalidad.

La escasa población de la República Argentina, que podemos estimar aproximadamente en 12 millones de habitantes, no representa ni la décima parte de la densidad, que holgadamente puede representar.

La distribución aproximada del suelo argentino, según sus condiciones de explotación, puede estimarse en las siguientes cifras:

Tierras de labor, aptas para el cultivo de cereales: 80 millones de hectáreas.

Tierras de labor que pueden ser destinadas a praderas artificiales y otros cultivos forrajeros: 25 millones de hectáreas.

Tierras de labor de praderas naturales y pastisales; 66 millones de hectáreas.

Tierras de labor, destinadas a otros cultivos y barbechos: 5 millones de hectáreas.

Montes y bosques: 75 millones de hectáreas, sin incluír las formaciones arbusticias.

Pantanos, esteros, lagos, lagunas, montañas y superficies improductivas: unos 29 millones de hectáreas, cálculos estos, suministrados por las dependencias técnicas del Ministerio de Agricultura de la Nación Argentina. En general, otros datos estadísticos provienen de la misma fuente.

La superficie cultivada en la actualidad, puede estimarse en unos 25 millones de hectáreas, que en general es un cultivo de carácter extensivo y que, comparado con las cifras anteriormente expresadas, nos pone de manifiesto, la reducida extensión utilizada en la actualidad. La potencialidad productiva de la Nación Argentina, surge a la vista de cualquier observador que atraviese su territorio y en este caso, cabe citar las líneas que al efecto escribiera el Senador Jones, Presidente de la Comisión de Comercio del Senado de los Estados Unidos de América, en una visita que hiciera a nuestro país.

"Nadie que haya atravesado la Argentina podrá ver su desarrollo, sin sentirse impresionado ante sus casi ilimitadas posibilidades de producción agrícola y, en último término, de la población que es capaz de sostener. De ahí surge el problema que confrontarán los agricultores estado unidenses en un porvenir cercano, si es que ya no tienen que hacerle frente, puesto que la Argentina se prepara a expropiar grandes extensiones de tierra para repartirlas entre los pequeños agricultores, resultando así un cultivo más intensivo y amplio.

"Los productores agrícolas de la Argentina están por competir más y más en los mercados mundiales contra Estados Unidos, si no ya en los mercados de la Unión, poseyendo las más ricas tierras, mano de obra relativamente barata y sin tener casi un metro de tierre de desperdicio; todas sus tierras están idealmente situadas y los tractores desarrolllan su eficacia máxima y con maquinarias perfeccionadas y un clima similar, si no superior al de cualquier Estado meridional de Estados Unidos, es difícil ver cómo los agricultores de Estados Unidos pueden estar esperanzados en competir con los argentinos, especialmente en los mercados mundiales.

"Debemos protejernos de ellos en nuestros propios mercados; pero, sobre todo, necesitaremos realizar cultivos más variados y extender los mercados domésticos por medio de la expansión de nuestras industrias e intereses manufactureros.

"He quedado muy impresionado por la belleza de las regiones rurales que he visitado y creo que la Argentina emprenderá en breve un gran plan de construcción de carreteras por que su tráfico de automóviles crece a saltos.

La superficie cultivada, con riego, puede estimarse actualmente, en más de un millón quinientas mil hectáreas, sin comprender las enormes áreas que en estos años se incorporarán, debido a las obras de diques que se encuentran en construcción y que pueden estimarse en más de cuatrocientas mil hectáreas.

En la República Argentina existen una gran variedad de productos mineros que corresponden a metales y metaloides, combustibles: sólidos, líquidos y gaseosos, y rocas y materiales de aplicación. Puede afirmarse, que posee los principales productos requeridos en la producción social.

Los establecimientos docentes oficiales han aumentado de un modo considerable.

El número total de profesores titulares era en 1926 de 54.890 y 539 suplentes.

El número de alumnos varones inscriptos en establecimientos especiales con exclusión de escuelas primarias fué de 57.822 y las mujeres en las mismas condiciones, 48,727.

El número de alumnos inscriptos en las escuelas primarias fué de 1.302,534.

Debemos advertir, que a estas cifras faltan agregar los establecimientos de carácter particular, donde concurren numerosos alumnos.

La cultura general, además de la oficial, así como muchos otros establecimientos destinados a vigilar los retardados, los niños débiles, jardines de infantes, recreos infantiles, bibliotecas populares, en ciudades, pueblos, villorrios, plaza pública, y particulares, sumadas a las bibliotecas que casi todos los centros políticos instalan en sus comités, así como las conferencias de extensión universitaria, artística, tecnológicas, científicas, etc., constituyen una fuerza poderosísima en la elevación de la cultura general.

El intercambio comercial, expresado en pesos oros argentinos, fué, para el año 1927, el siguiente:

Importación: 856.804.404 y la exportación: 1.009.325.088.

Las ideas y cifras generales anteriormente consignadas, donde se omite infinidad de actividades económicas, políticas, y educacionales, son prueba, más que suficiente, para afirmar, que la República Argentina ocupa un lugar sobresaliente entre las naciones civilizadas, y ateniéndonos a los ilimitados recursos y posibilidades económicas con que cuenta aún inexplotados, fácil es preveer, cuál será su posición venidera.

La Habana, (República de Cuba). Marzo de 1930.

M.E.C.D. 2016

SETENTA ATLETAS DE PANAMA VIENEN EN EL CRUCERO "PATRIA"

LA OPINION SE ENCUENTRA MUY DIVIDIDA RESPECTO A QUIEN SERA EL VENCEDOR LA NOCHE DE MAÑANA EN "ARENA POLAR" ENTRE I. GASTAÑAGA Y MIKE Mc TIGUE

No obstante, la mayoría parece inclinarse a que el irlandés le dará una lección de boxeo al fuerte atleta español, opinión que no compartimos nosotros, pues esperamos que el vasco venza al ex campeón del mundo por la vía rápida, las tortas de Isidoro llevan cloroformo. Vicente Cerdán y Frank Cruz han de dar un magnífico match

(POR GUILLERMO PI)

Las jirafas causan graves perjuicios a las empresas telefónicas del Africa del Sur, pues descansan sus cabezas en los hilos y los parten. Esta es una noticia, por demás curiosa, que leemos en una revista. Y a nosotros se nos antoja que igual o peor daño que causan las jirafas a las empresas telefónicas descansando sus inquietas cabezas en los hilos, ha de causar un pugilista español que se llama Isidoro Gastañaga "descansando" sus guantes en las hermosas cabezas de los boxeadores americanos, o de cualquiera otra nacionalidad que se le opongan.

Aunque la opinión se encuentra muy dividida y todas las tardes en los trainings de la ARENA POLAR cada uno dice lo que piensa viendo hacer guantes al excampeón mundial Mike McTigue y al vasco Isidoro, nosotros estamos firmes en la nuestra, que no es otra que la pelea oficial de mañana sábado ha de resultar en un triunfo por la vía rápida de ese magnífico atleta, coloradote y simpático, y además ingenuo como un niño de cinco años, que responde al nombre de Isidoro Gastañaga, y sinó, vivir para ver.

Comprendemos que el irlandés conoce todos los ángulos del arte de los puños, que es un maestrazo que pondrá a prueba todo lo que sabe para dejar quedar mal a Isidoro, que además de esa cualidad tiene un cartucho de dinamita en cada guante, que su historial no puede ser mas brillante al haberse calzado nada menos que el campeonato mundial de su división. Nada de eso se nos pasa inadvertido pues bien que lo vemos hacer training todas las tardes en el ring de la Arena Polar donde, con los guantes puestos, realiza maravillas, pero así y todo confiamos en el triunfo del español.

Esa mano derecha de Gastañaga, que no se ve salir, pero si se oye cuando llega, ha de causar desastrosos efectos en la anatomía del irlandés que se ha de figurar cuando la sienta que le ha caldo encima un aereolito, una de esas piedras encendidas que se desprenden de tantos viajeros del espacio que hacen el recorrido a través de las nubes. Pese a todo lo que opine la cátedra, los que se creen formarla, el español le va a dar el gran susto de la vida, créanlo o no lo crean.

Ya Mateo de la Osa se está entrenando en Nueva York para venir a pelear a la Habana con Mike McTigue, caso de que éste venza al exmonarca de la división semi completa, dice el cable. Noticia que agradó mucho a Mateo pues casi da por seguro su viaje a esta ciudad. Y lo más probable será que venga a batirse con Gastañaga y no con el irlandés, ya que será seleccionado el que triunfe en el encuentro de mañana sábado para el match con Mateo de la Osa.

Vicente Cerdán reaparecerá frente a Frank Cruz, un muchacho, este ultimo, de gran ligereza y excelente punch que hará trabajar mucho al valenciano y que evitará los cuerpos donde Vicente es temible, tanto como José Martínez, boxeador de su misma escuela. Frank Cruz realiza training todas las tardes en la Arena Polar, lo mismo que Cerdán, donde puede verseles y apreciar los estilos distintos. La tarde de hoy será la última que hagan guantes, pues mañana solo han de realizar ejercicios muy ligeros por la mañana para pesarse al medio día y encontrarse en condiciones al subir por la noche al ring.

En el programa se marcan dos matches a diez rounds, la pelea oficial de Mike McTigue y Gastañaga y el semi final de Vicente Cerdán y Frank Cruz. A seis rounds se batirán Alberto León y Herald Cord. Tres preliminares a cuatro rounds cada uno y son los siguientes: Jesús Rodríguez (Pantera de Arosa) vs. Domingo Caballero. Jimmy Siric vs. Joe García y José M. González vs. Genaro Caraso. En total 38 rounds de la mejor clase de boxeo, programa como para el Madison Square Garden.

La Compañía Cubana de Espectáculos no se anda con paños calientes ni le agradan las medias tintas, prometió a los fanáticos habaneros un boxeo de altura y está cumpliendo lo ofrecido. Y los precios de localidades no pueden ser mas módicos, primera y segunda filas de ring a seis pesos. Tercera fila cinco pesos y cuarta fila a cuatro pesos. Preferencias a tres pesos y asiento de gradas a uno ochenta.

De referee en los star bouts actuará nuestro compañero Jess Losada que tan bien lo viene haciendo, en los demás bouts lo hará Cuco Sánchez (el Magnolia Cubano). Pepe el Americano será el anunciador y Valmaña el cronometrista. Las entradas se encuentran a la venta en las oficinas de la Compañía Cubana de Espectáculos, Manzana de Gómez 202, desde las nueve de la mañana, teléfono A-9373 donde Luis Parga dará cualquier clase de información que se le pida relacionada con el programa.

VICENTE CERDAN, peso pluma valenciano que se batirá contra Frank Cruz en un star bout a diez rounds la noche de mañana en ARENA POLAR

RECORRERAN LAS CALLES DE LA CIUDAD HOY LOS COSACOS DE LA MUERTE

Vestirán sus típicos uniformes de guerra e irá al frente de ellos el coronel Klus y su hijo George que es un excelente jinete

Los cosacos de la muerte, el pintoresco grupo de jinetes que guerrearon bajo las banderas del Zar de Rusia, se encuentran aquí con sus caballos de aspecto salvaje, son los mismos que montaron por montañas y llanuras de su frío país y que si hablaran contarían mil épicas hazañas llevadas a cabo por sus valientes jinetes, por esos soldados irregulares que parecían marchar en alas del viento a realizar una acción atrevida, una sorpresa sangrienta...

Es casi seguro que la presentación de los Cosacos de la Muerte tenga lugar el próximo domingo en Almendares Park, terreno el más apropiado para ejercicio de caballerías en la cercanía de la ciudad. Todo depende de la preparación del equipo para jugar foot ball a caballo, lo nunca visto en la Habana y que electrizará a la concurrencia por lo arriesgado que resulta realizar a caballo ese deporte.

Los cosacos, por haber realizado un largo viaje, vienen de Honduras, y no querer exponer tan violentamente a sus caballos a ejercicios tan duros, han querido darles algún descanso, por lo que ayer no realizaron las visitas anunciadas con homenaje de flores a la estatua de Maceo, lo que han pospuesto para el día de hoy, haciendo todo el recorrido montando sus caballos salvajes.

MATEO DE LA OSA SE PREPARA PARA PELEAR CON MCTIGUE EN CUBA

Dice Jess McMahon que el español es un joven de gran promesa

NUEVA YORK, marzo 6 (A. P.) — Mateo de la Osa supo hoy por el cable de la Associated Press, que en la Habana se ha anunciado que es muy posible sea llamado a esa ciudad a pelear con Mike McTigue, si el ex monarca de la división semi completa logra dominar a Isidoro Castañaga el próximo sábado en la Arena Polar.

La noticia agradó muchísimo a Mateo, que decidido a no dejarse tomar por sorpresa en caso de que se le llame, hizo guantes con Harry Smith, el campeón peso mediano de color.

Smith fué discípulo de McTigue.

—En realidad—dice el moreno joven—lo que sé lo aprendí con Mike.

Esta oportunidad da a Osa la ventaja de poder practicar con una persona que ya conoce el estilo soberbio del veterano irlandés, y si acaso fuese a la Habana a medirse con Mike, no iría desprevenido.

—Mateo de la Osa es, en mi concepto, el joven que más promesa tiene entre los pesos completos y semi ocmpletos—dijo esta mañana Jess McMahon, promotor neoyorquino, quien diariamente observa a Osa en sus entrenajes.— El muchacho tiene un físico a propósito para el box; pega fuerte, y David Lumians kl, que lo vió pelear en Bilbao con su zurdo Jimmy Méndez, me asegura que hay pocos boxeadores grandes que tengan el valor de este muchacho.

EN LOS CAMPOS DE TRAINING

—Comenzaron los Gigantes los juegos de exhibición.
—Se le lastimaron dos catchers a los Yankees.
—Sparky Adams también se lesionó en un dedo.

Las últimas noticias recibidas de los campos de entrenamientos de los clubs de las Mayores, trasmitidas por el hilo directo de la Prensa Asociada, son las siguientes:

AUSTIN, Texas, marzo 6. (AP).— Los Gigantes de New York iniciaron sus juegos de exhibición derrotando con anotación de 4 por una al team de baseball de la Universidad de Texas en un desafío que celebraron hoy aquí.

Los muchachos de Mono Amarillo se aprovecharon de las bolas lentas del veterano pitcher Johnny Railton, de los colegiales, para anotar las cuatro carreras que decidieron el juego en los dos primeros actos. Mike La Fuente, que fué al box en el tercer inning, contuvo después la batería, limitando su ataque a cuatro hits, pero el daño estaba hecho y los Gigantes pudieron anexarse la victoria.

McGraw empleó exclusivamente reclutas en el box, habiendo hecho una magnífica demostración Wally Brush que fué adquirido de las ligas semiprofesionales en el invierno. Andy Reese empezó el juego como tercera base de los Giants y tuvo que retirarse después del primer inning cuando se enredó con un spike al tirarse en una base.

El score por innings fué:

		C	H	E
N. Y. G. . . .	220 000 000	4	9	1
U. of T. . . .	100 000 00	1	9	0

Tennat, Brush y Healy, actuaron por los Giants; Railton, Lafuente y Lewis, por Texas.

En las prácticas de hitting celebradas por los Rojos de Cincinnati, en sus campos de training de Orlando, Fla., Bob Meusel, Harry Hellmann y Tony Cucinello, demostraron que saben batear con dureza al conectar sólidos batazos por el center que "se llevaron en claro" las cercas. John Heydler, presidente de la Liga Nacional, presenció las prácticas del team.

Earl Sparky Adams, infielder comprado por los Pájaros Rojos de St. Louis al Pittsburgh, ha sido el primer player lesionado en las prácticas que realizan los Cardenales en Bradenton, Fla. Al tratar de aceptar un tiro del catcher, ayer, Adams se lesionó un dedo y tuvo que vendarse las manos. La lesión no se considera grave, pero le impedirá trabajar por dos o tres días por lo menos.

Al hacer tomada una película hablada del entrenamiento que está realizando el team en West Palm Beach, Billie Killefer, manager de los Browns de St. Louis aseguró ayer que su team terminará entre los cuatro primeros de la Liga Americana.

Un tribey formidable de Walter Berber, reclutа procedente de la Costa del Pacífico, hizo posible el éxito del pick team escogido por George Sisler, para derrotar al team de Hank Gowdy con score de 9 por 4, en las prácticas que están realizando los Braves en St. Petersburgh. El batazo de Walter pasó a gran altura por encima de la cabeza de Richbourgh.

El infielder Johnny Neun, que sustituirá a Sisler en la inicial parece encontrarse en gran forma, porque ayer bateó tres hits y fildeó admirablemente en su posición.

Grover Cleveland Alexander, veterano pitcher de los Phillies, ha declarado en el campamento de training de éstos en Winter Haven que ganará alrededor de 15 juegos en la próxima temporada de baseball. Alexander cree encontrarse en gran forma y asegura que podrá aparecer muchas veces como pitcher de relevo.

Otro que pronostica frecuentes victorias para este año es el pitcher Clarence Willoughby, de los Phillies, que fué el año pasado el único consistente del team.

Henie Manush, outfielder estrella de los Broffns, no ha querido firmar todavía su contrato de 1930, y según declaraciones del manager Killefer, es hora ya de que los oficiales del club hagan algo por arreglarse con él, pues sus servicios son necesarios a la novena.

Si Lou Fonseca no logra mejorar a tiempo de la enfermedad que sufre actualmente, es muy probable que Roger Peckinpaugh emplee al catcher Glenn Myatt como primera base en los primeros desafíos de exhibición de la temporada.

Los Tigres de Detroit, según información dada ayer por Bycky Harris, celebrarán el próximo domingo su primer match de exhibición de la temporada, llevando como contrarios a los Braves de Boston.

ST. PETERSBURGH, marzo 6. (A. P.) Jacob Ruppert, coronel retirado del ejército americano, millonario y presidente de los New York Yankees, llegó hoy a esta ciudad para celebrar una importante conferencia con Babe Ruth, y solucionar definitivamente las dificultades existentes entre el club y el célebre hitter.

Ruppert, sin embargo, declaró a los periodistas que el club no intenta hacer ninguna nueva oferta al Bambino y que en la conferencia mantendrá firme su ofrecimiento de setenta y cinco mil pesos por temporada y contrato por dos años.

El Babe, por su parte, dice que él tampoco piensa aceptar ninguna rebaja en la petición que hizo y que no entrará en razones a menos que le ofrezcan un contrato por tres años con ochenta y cinco mil pesos de sueldo por temporada.

La creencia general en el campo de training es que Ruth firmará después de la conferencia.

En las prácticas celebradas por los players Yankees por la tarde, un conjunto de novatos, dirigidos por Babe Ruth, venció a un team dirigido por Lou Gehrig con score de 3 por 1. El Bambino jugó el left field por los novatos, habiendo bateado un tribey y un hits a los pitchers Rhodes y Andrews. George Pipgras y Americus Polli pitchearon por el otro team y ambos se comportaron admirablemente.

Durante el juego dos catchers fueron retirados del line up víctimas de lesiones recibidas. Bubbles Hargraves se lastimó un dedo al tratar de fildear un foul fly y Benny Benzoua, que salió a catchear por él sufrió otras lesiones al tratar de aceptar uno de los lanzamientos de Rhodes.

TENDRA LUGAR MAÑANA EL TRACK MEET DE LOS ATLETAS COLEGIALES

Las pruebas se efectuarán en los terrenos del Stadium Caribe

Reciente aún el triunfo obtenido por la Liga Intercolegial de Cuba en la celebración del Séptimo Field Day Nacional, organiza este prestigioso organismo la celebración del Field Day Libre, en el que como saben nuestros lectores pueden competir todas los alumnos oficiales de algún centro de enseñanza, o bien como "atleta libre" o como representante del colegio a que pertenezcan.

La premura con que ha tenido este año la Liga Intercolegial de Cuba que celebrar sus Campeonatos Nacionales por la celebración en esta ciudad de los Segundos Juegos Deportivos Centro Americanos, hace que se resienta algo este interesante Field Day, y no sean tantos los concurrentes como se debía esperar de una competencia de esta índole. Posiblemente el año próximo, con un regular intervalo entres los dos field days de la Liga, y debidamente preparados los competidores, el número de inscriptos en este field day superará en mucho al de años anteriores.

Gran entusiasmo existe entre los fanáticos de este deporte, y aunque no existirá lucha de colegio, siempre hay interés en las competencias personales, ya que los muchachos de la Progresiva y de Gilines competirán en algunos eventos con gran chance de adjudicarse la victoria.

En garrocha, Villa tendrá que luchar con Judas Pacheco, que el año próximo pasado lo derrotó en este evento, y que en días pasados demostró hallarse en magníficas condiciones.

El precio para la entrada es a base de 20 centavos, siendo verdaderamente imposible pedir algo más económico.

CAMPEONATO DE HAND BALL EN LA GUAY

Continuó ayer con bastante éxito el campeonato inter socios de hand ball que se está celebrando en las canchas de la Asociación Cristiana de Jóvenes.

Entre los ases de la primera categoría se efectuaron dos interesantes partidos, habiendo resultado vencedores José Digón y Carlos Eaguen, que jugaron admirablemente contra sus adversarios. Digón dispuso de Pancho Rajoy, con anotación de 30 por 18, siendo éste el tercer partido consecutivo que pierde el hombre de las doscientas libras. Y Eaguen derrotó a Artemio Alvarez, haciéndole víctima propiciatoria con anotación de 30 por 18.

En los partidos de segunda categoría, Fariñas venció a Lorenzein, con score de 25 por 20 y González se buscó el odio con Puga al dejarlo en 20 tantos.

En los de tercera categoría Ferreiro derrotó a Callejas, 25 por 22; Perico Leston se quedó corto al combatir con Miguel Angel Lópeb, 25 por 14; Padrón perdió con Anca, 25 por 17 y Florín se cubrió de gloria junto a la media pared dejando en 17 a "Tres Milímetros" Caballero, por cuyo motivo sus amigos han organizado ya un banquete en el que tiene que pagar su cubierto el propio homenajeado.

Esta tarde continuará el campeonato, celebrándose nuevos e interesantes partidos.

GUSTAVO SKARVREBIK GANO EL PRIMER EVENTO ATLETICO DE LA GUAY

El popular atleta sueco discutirá con Humberto Villa los honores del triunfo

Como hemos anunciado varias veces, el pasado martes se efectuó en el gimnasio de la Asociación Cristiana de Jóvenes, el primer evento de los quince que forman el programa de las séptimas competencias atléticas organizadas por dicha asociación, muchos de cuyos eventos se celebrarán este año en los terrenos del Club Ferroviario.

Sólo tomaron parte en el primer evento catorce de los cincuenta atletas inscriptos, pero eso no restó importancia a la justa, pues los que participaron lo hicieron en evidable forma, logrando uno de ellos, el espectacular Gustavo Skarvrebik, imponer un nuevo record cuando trepó la soga de 5 metros 49 centímetros en un tiempo excelente.

Humberto Villa, ganador de las justas del año pasado, se presentó en gran forma, pero tuvo que contentarse con el segundo lugar del evento, ante la demostración brillante de Shakvrebik.

Los otros atletas hicieron una aceptable demostración, destacándose mucho Pedro Lucas, Perico Miranda y Joaquín Planas.

El próximo martes se efectuará el segundo evento que consiste en tirar 25 veces al goal desde una distancia de 17 piés, menos desde la línea de las tiradas libres.

Estas competencias que celebra anualmente el Departamento de Educación Física de la Asociación Cristiana tiene mucha importancia, pues en ella cada atleta tiene oportunidad de demostrar su habilidad en diferentes eventos, pues el programa está compuesto por pruebas muy interesantes en las cuales se necesita la agilidad, la fuerza, la precisión y el equilibrio.

El programa de los eventos comprende las siguientes competencias:

1—Subir la soga de 5 metros.
2—Tirar 25 veces al goal.
3—Pruebas en aparatos de gimnasio.
4—Salto alto con impulso.
5—Salto largo con impulso.
6—Carrera de 100 metros.
7—Pruebas en aparatos de gimnasio.
8—Salto alto con trampolín.
9—Tirar 25 fouls.
10—Triple salto con impulso.
11—Carrera de obstáculos.
12—Tirar Shot put de 12 libras.
13—Carrera de postas.
14—Nadar 40 yardas.
15—Ayudar a un nadador cansado a nadar 20 yardas.

Las pruebas de competencia al aire libre tendrán lugar en los terrenos del Club Ferroviario.

Chocolate y Pincho Llegarán Mañana a la Ciudad de N. Y.

La Colonia hispana les hará un gran recibimiento.—Una fiesta en el Garden

N. YORK, Marzo 6. (AP.)— La llegada de Kid Chocolate y Pincho Gutiérrez a Nueva York, se anuncia para el sábado. La colonia hispana hace preparativos para dar al brillante cubanito un recibimiento entusiasta.

En el Garden preparan una fiesta especial el lunes entrante, a beneficio de la Logia Masónica William McKinley No. 840.

Chocolate y Pincho serán invitados por los oficiales del Garden a dicha fiesta, en la cual harán los honores pugilísticos Maxie Rosenbloom y Larry Johnson.

Larry llegó anoche de Chicago y comenzó hoy su entrenaje en el gimnasio de Lou Stillman. Larry dice que irá preparado para voltear a Rosenbloom, siendo muchos los que creen que el bailarín del Harlem no podrá eludir los tremendos derechazos del joven de Chicago.

Rosenbloom ha comenzado a entrenarse algo. Este peleador generalmente hace sus entrenajes en los cabarets de Harlem, y se preocupa muy poco por sus peleas. En su último combate en el Garden, cuando derrotó a Ace Hudkins, Rosenbloom recibió diez mil dollars por sus esfuerzos, y dos días después de la pelea llamaba a su apoderado exigiéndole que fuera a verlo inmediatamente y le llevara quinientos dollars, para pagar una deuda.

Poplines Ingleses
para Camisas finas.
Almacén de Paños
Sobrinos de Nazábal
Muralla 70

ASEGURA GAR WOOD QUE ALCANZO UNA VELOCIDAD DE 95 MILLAS POR HORA

MIAMI, Fla., marzo 6. (AP). — Gar Wood, rey de los drivers de botes motores de América, aseguraba hoy haber obtenido una velocidad de 95 millas por hora en su célebre Miss America VIII, en las competencias celebradas en las aguas de la bahía de Viscaya, como pruebas preliminares a las regatas que se efectuarán en Miami los días 25 y 26 de marzo.

Wood ha declarado que trabajará cuanto sea posible para lograr una velocidad de 100 millas por hora en esas pruebas.

DE GUATEMALA SALDRAN HOY LOS ATLETAS QUE VIENEN A LOS JUEGOS

GUATEMALA, Marzo 6. (AP.)— En unión del delegado cubano, Teniente Reyna, saldrán mañana por la tarde rumbo a la Habana, los atletas guatemaltecos que han de participar en los Segundos Juegos Deportivos Centro-Americanos que se efectuarán en esa ciudad del 15 de Marzo al 5 de Abril.

DE LAS OLIMPIADAS

Será el team dirigido por Martín Dihigo el que se enfrentará mañana con los amateurs en el Stadium de La Tropical. Magníficos jugadores figurarán en el team del célebre bateador cubano. Los atletas mejicanos llegan mañana.

(POR PEDRO GALIANA)

Arreglos hechos a última hora han alterado por completo los planes que se habían hecho en principio, y como resultado, la selección Olímpica de baseball, que está integrada por los mejores players cubanos de las ligas aficionadas, no se enfrentará con la novena de jugadores profesionales que dirige Manolo Cueto en su encuentro de mañana.

Para beneficio de los fanáticos, el coach de los atletas Olímpicos, Signori Rafael Almeida, ha preparado una selección mucho mejor aun que la de Cueto, en la cual figurarán varias estrellas de nuestro baseball profesional.

Serán dirigidos los profesionales por Martín Dihigo, el famoso slugger matancero, quien jugará el left field de su propio team y los players regulares serán los que más lucieron en el último campeonato jugado por la Liga General de baseball en los terrenos de Almendares Park.

José María Fernández, el viejo catcher de los Alacranes y director de los Cuban Stars de Pompez, será el receptor encargado de trabajar cuidadosamente a nuestros atletas amateurs para impedir que vuelvan a repetir sus batting rallies del sábado pasado. El pitcher será escogido entre Isidro Fabré, Saldá y Kossell, no teniendo nada de particular que sea este último el designado para lanzar los bultos postales.

Pepín Pérez, un muchacho que adelantó un setenta y cinco por ciento durante la season de 1929, desempeñará la inicial, y el resto del infield estará cuidado por el veterano Pelayo Chacón, que jugará la segunda; Arango, que desempeñará la tercera; y Correa que se hará cargo del short.

El trio de outfields será construido a base de Martín Dihigo como left fielder, Cando López como center y Bejerano como ritgh. El conjunto con se ve, es de los inmejorables y puede asegurarse que si los amateurs consiguen un nuevo éxito habrán demostrado que están lo suficiente capacitados para combatir de igual a igual con los mejores teams cubanos, como una prueba elocuente de que en nuestras filas aficionadas hay actualmente muchos jugadores que tienen calibre para trabajar con éxito entre los atletas profesionales.

El plato combinado es de los fuertes, así pues, los aficionados podrán asistir mañana al Stadium de la Tropical seguros de presenciar una nueva exhibición de baseball de Liga Grande, en la que el Profesor Alfonsito, Cándido Hernández, Aguilerita, el Bambino Espinosa y los de más, dén pruebas concluyentes de su pujanza.

PRACTICAN ESTA TARDE

Ayer tarde practicaron los atletas de la selección en los terrenos de la Tropical y lucieron en admirable forma. Hoy lo harán los muchachos de Martín Dihigo, para lo cual éste nos ruega que citemos para las diez de la mañana, en la Tropical a los siguientes players:

Fabré, Saldá; Bejerano; Cando López, Pelayo Chacón, J. M. Fernández; Arango, Correa, Pepín Fernandez Rossell y F. Cárdenas.

Mañana sábado por la tarde llegarán a esta ciudad los atletas que representarán a la República Mejicana en los Segundos Juegos Deportivos Centro Americanos, y según informaciones que hemos recogido en lo que pudiéramos llamar cuartel general del equipo, podemos garantizar que los queridos aztecas llegarán en admirable forma, listo para iniciar enseguida sus trabajos de practica en el Stadium de la Tropical.

Al frente de la delegación, como hemos dicho varias veces, vendrá el General Tirso Hernández, y con él llegarán cerca de 130 atletas para competir en distintas ramas deportivas. Méjico no trae team de baseball, ni de balom pie, —todo debido a dificultades que se presentaron a última hora,— pero en los otros deportes estarán hábilmente representados y lucirán con muchas probabilidades de triunfo.

En track y field, sobre todo, constituyen actualmente el conjunto que habrá que derrotar según la opinión autorizada y unanime de los expertos en esa materia, y en natación, tennis, tiro, esgrima, volley ball y basket, darán fuerte batalla a todos los contrarios que se les presenten.

Parte de la representación mejicana se alojará en el Hotel Lincoln, y el resto en otros hoteles que ha seleccionado ya el representante del team, José Martínez Ceballos.

El contingente mejicano llegará a bordo del vapor Coahuila, excepción hecha de las tennistas María Tapia, Cristina Villaurrutia, Loly Villarelo y Judith Segura que vienen en el Cristobal Colón.

OTRAS NACIONES

Los atletas de las otras naciones, como dijimos ayer, empezarán a llegar a esta ciudad la semana entrante, por lo que podemos pronosticar que a partir del próximo domingo tendremos en esta capital un gran movimiento de atletas.

Barcos de guerra de la marina nacional han sido enviados alrededor de centro-america para recoger las representaciones de Guatemala, Salvador, Honduras, Jamaica, Panamá, y Costa Rica, en las cuales vienen verdaderas estrellas de distintos deportes.

Panamá, por ejemplo, envía a los Juegos Deportivos un formidable conjunto de peloteros, muy buenos basketbolistas y una serie de escogidos nadadores que darán mucho que hacer a las estrellas locales. Honduras y Salvador vienen igualmente preparados y Costa Rica y Jamaica darán que hacer en las justas de balom pié.

EL PROGRAMA

El programa oficial de las competencias está recibiendo ya los últimos toques y será dado a la publicidad probablemente el lunes por la mañana. En él están perfectamente anunciadas las fechas de las competencias y de este modo los fanáticos podrán estar al tanto de como se desarrollarán las grandes justas atléticas que con tanto celo ha organizado la Junta Nacional de atletismo.

70 Atletas Trae el Patria de Panamá a los Próximos Juegos

El conjunto viene muy entusiasmado y creyendo que ganará en basket y base ball

PANAMA, marzo 6. (AP). — El buque-escuela Patria, de la Marina cubana, salió hoy del puerto de San Cristóbal rumbo a la Habana, llevando a bordo setenta atletas de Panamá que han de participar en los Juegos Deportivos Centro-Americanos que tendrán lugar en la Perla de las Antillas y que comenzarán el 15 del presente mes, para terminarse el 5 de abril. El conjunto comprende distintos equipos, los cuales han de participar en las justas de basket ball, baseball, track y field, natación, y tennis. Los atletas van sumamente entusiasmados y creen que han de triunfar con toda seguridad en basket y en baseball. Preside el grupo excursionista Manuel Alba y van con él distintos agregados, entre ellos un representante de la prensa de aquí.

BIG BILL TILDEN Y SU COMPAÑERO W. COHEN HAN VUELTO A GANAR AYER

MENTON, Francia, Marzo 6. — (AP.) Big Bill Tilden y su joven compañero Wilbur Coen, Jr., continuaron hoy su racha de triunfos al derrotar a sus adversarios en los encuentros correspondientes al primer round del torneo de tennis que se está efectuando aquí. Tilden venció a Vlandau, de Mónaco, con score de 6-1, 6-0, y Coen liquidó a Dadherman, 6-4, 6-4.

NO HABRA NINGUN TEAM CUBANO EN LA LIGA DEL SUR COMO SE ANUNCIO

TAMPA, Fla, Marzo 6. (AP.)— Todas las esperanzas que había de que Cuba envíase una novena de pelota a la Liga Sur-Este del Atlántico, desaparecieron hoy, cuando se supo oficialmente que, por lo menos por este año, los capitalistas cubanos no estaban en disposición de financiar un conjunto de esa clase. Se espera, sin embargo, que para la temporad de 1931 puedan arreglarse las cosas de manera que Cuba esté representada en este circuito.

Cesar Alvarez llegó hoy a esta ciudad y anunció encontrarse en la mejor forma de su vida, listo para iniciar la temporada de 1930. Cesar dice que pitcheó ocho juegos en Cuba, habiendo ganado fácilmente cinco de ellos.

PASCUAL BUONFIGLIO NO PUDO GANARLE A LARRY ENRICO, DE NEW YORK

NEW YORK, marzo 6. (AP). — Pascual Buonfiglio, de Argentina, peleó esta noche con Larry Enrico, de New York, en un bout a diez rounds para lograr un veredicto de tablas de parte de los jueces. La pelea se efectuó en el Yonkers Athletic Club. Pascual pesó 133 libras y Enrico 134.

1832 — 1932

Primer Centenario del DIARIO DE LA MARINA

EXTRAORDINARIA OFERTA A LOS SUSCRIPTORES

HAGA usted un pequeño esfuerzo por el DIARIO DE LA MARINA y el DIARIO DE LA MARINA hará un gran esfuerzo por usted.

COMO hemos anunciado, el DIARIO DE LA MARINA comienza a prepararse para celebrar, con el mayor esplendor posible, el PRIMER CENTENARIO de su vida periodística; celebración cuya finalidad está inspirada en un ardiente deseo de que sean nuestros suscriptores—la columna más sólida de nuestra prosperidad y de nuestro engrandecimiento—los que disfruten de ella en primer término.

PARA realizar tal propósito, necesitamos, una vez más, de la valiosa cooperación de todos nuestros suscriptores; y a obtenerla tiende esta oferta Y LAS SUCESIVAS QUE HAREMOS, conforme a nuestra promesa de que

1930

será el Año del Suscriptor del DIARIO DE LA MARINA

QUERIENDO establecer en Cuba un sistema análogo al que siguen los más importantes periódicos de suscripción en Inglaterra y en los Estados Unidos; y, no obstante el alto costo que esto representa para nosotros, hemos resuelto, en preparación de nuestros festejos para celebrar el PRIMER CENTENARIO del DIARIO DE LA MARINA, hacer nuestros suscriptores la siguiente y jamás igualada

OFERTA

HASTA nuevo aviso en contrario, todo suscriptor del DIARIO DE LA MARINA que nos aporte una nueva suscripción anual cuyo pago puede hacerse por meses, trimestres, semestres o año, de acuerdo con la tarifa que al dorso publicamos, recibirá al mismo precio que hoy abona por nuestra suscripción, además del DIARIO DE LA MARINA, las siguientes revistas, conforme al PLAN que escoja, las que le serán enviadas gratuitamente con nuestro periódico.

Plan Número Uno:

Una revista semanal a escoger entre

CARTELES y BOHEMIA

y la gran revista mensual, motivo de orgullo para Cuba y para la Prensa Ilustrada de la América Hispana,

SOCIAL

Plan Número Dos:

Una revista semanal humorística, a escoger entre

LA SEMANA, KARIKATO, CRITICA y POLITICA COMICA

Una revista semanal gráfica, a escoger entre

CARTELES y BOHEMIA; y

la revista de más profusa circulación en Hispano-América, editada en New York,

CINE MUNDIAL

ESTA oferta alcanza también al nuevo suscriptor aportado por el suscriptor antiguo; esto es, el suscriptor nuevo recibirá, con el DIARIO DE LA MARINA, las revistas que escoja, entre las mencionadas antes, con toda regularidad y sin gasto extra para él.

El precio, repetimos, de este extraordinario servicio de publicaciones será el mismo actual que rige para el DIARIO DE LA MARINA, recibiendo así, tanto el nuevo como el antiguo suscriptor, absolutamente gratis, las revistas que dejamos mencionadas.

PARA los efectos de esta oferta, se entenderá por NUEVO SUSCRIPTOR, toda persona cuyo nombre no haya figurado en nuestros registros de suscriptores después del primero de Enero de 1930; así como se desechará como tal, todo aquel que se de de baja actualmente para suscribirse por otro conducto dentro del plazo fijado para esta concesión; entendiéndose también por suscriptor anual, a los efectos expresados, aquel que permanezca suscripto a nuestro periódico por un plazo no menor de un año, aunque pague la suscripción por meses, trimestres o semestres.

TODOS nuestros suscriptores que se hallen interesados en la oferta anterior, deberán suscribir el cupón que aparece al dorso, remitiéndonoslo por correo, certificado si fuera posible, para evitar todo extravío.

NO deben olvidar nuestros suscriptores que de su colaboración dependerá en gran parte, el esplendor con que celebremos el

PRIMER CENTENARIO DEL "DIARIO DE LA MARINA"

en el cual ellos serán los más directamente interesados.

NO OLVIDE tampoco que esta primera oferta que le hacemos marcará por el éxito de su colaboración la importancia de las próximas, y que dado lo crecido del gasto que esto representa, sólo tendrán derecho a sus beneficios los que nos aporten un nuevo suscriptor anual.

BUSQUE EL CUPON AL DORSO

ANUNCIESE EN EL "DIARIO DE LA MARINA"

M.E.C.D. 2016

Los Del Final Del Frontón Jai Alai Empataron en la Trágica

Lo ganaron Juanito y Paco. En un buen prólogo vencieron Román y Lizarraga. El gran estelar muy vulgar. Lo ganaron decididamente Eusebio y Olaveaga

Continúan las funciones diarias, diariamente, y continúan lloviendo fanáticos y fanáticas en el viejo frontón. Por todas las calzadas, caminos, atajos, ferrovías y guaguas, de las grandes, que son las más crujientes, de las que dan mayor producción de fiambres de paisanos y de paisanas, llegan, sacan su boleto de dementes frenéticos, ocupan todos los curules, aplauden, discuten, gritan, piden y dan azul y blancos y en cuanto comienza sus paseos la señorita de Pamplona y su comarca, callan como los muertos, sobrecogidos de emoción, atentos a todos los movimientos de la pelota, siguiéndola con la cabeza, con el cuerpo, con los pies, con las manos, esclavos, totalmente esclavos de su misterioso vaivén. Y así hoy, mañana, ayer y siempre, encantados de la vida, porque es vida emotiva, que así viven los inmortales.

Ya estaba el café cuando acabamos el párrafo anterior; salieron los novatos del primero, que son unos novatos, que todos los días nos sorprenden jugando muy bien a la pelota; venían de blannco, Ramón y Lizárraga, contra los azules, Esquivel mayor y Escarza; y tenemos dos tandas largas, rudas, de bravo ataque y de valiente defensa, distribuyendo el peloteo como los profesionales que no son de cartón, para un empate en veintidós de los que ponen al fanático como las grullas. Lo ganaron los dos blancos, pero los azules quedaron en veintitrés. Una gran hora de pelota en la que se destacó Escarza jugando como un artistón. El cronista lo felicita. Boletos a $3.00. Boletos de la primera quiniela, de Aguiar, que paga con $3.80 y de Aguiar y Ochoa, que pagaron con $16.

Entramos en materias estelares; pareja de estrellas blancas, Olaveaga y Eusebio, estrellas de color celestial; Uriona y Ecenarro. Y nada; otro estrechamiento. No ganamos para árnica; el partido como estaba mal casado, salió cojeando por su propia cojera y así nació, así vivió y así se fué de la vida, cantando lo de mulata dime adiós. Lo ganaron los dos blancos como si no hubiera azules en la cancha. Expliquemos los del mal matrimonio: Uriona juega—realmente no juega nada, es una inutilidad de lo más perfecto que conocemos—menos, bastante menos que Olaveaga, y Ecenarro, menos también que Eusebio. Eso lo saben hasta en Belchito. Los azules hicieron dieciseis por un casual. Ecenarro no tuvo la culpa de este estrellamiento; la culpa la tuvo Uriona que todo lo hizo polvo. ¿Por qué? Sencillamente, porque ni juega a la pelota ni sabe jugar a la pelota. Boletos a $3.80. Boletos de la segunda, de Oscar, que pagó con $7.40 y de Eusebio, que pagaron con $24.

Y salieron los de la última hora. Partido de treinta tantos, entre los blancos, Hermanos Trecet, contra los azules, Juanito y Paco. Y en la primera quincena batieron el cobre los dos pares con arrogancia, haciendo un buen peloteo y buenos empates; el último se dió en el tanto quince. En la segunda usaron y hasta abusaron del dominio los azules primero y después usaron y abusaron de lo mismo los Hermanos, y cuando no lo esperaba nadie, la trágica de veinticinco en puerta. La desesperación. Calmados los espíritus babilónicos lo ganaron los azules. Menos mal. Pelotearon todos bastante bien. Boletos a $3.40.

Hoy, a la misma hora.

F. RIVERO.

JUGARAN HOY HAND BALL EN EL FERROVIARIO

Se efectuarán interesantes partidos del campeonato inter-colegial

Terminó ya el campeonato single de hand ball organizado por la Liga Intercolegial, y según los scores que nos envían para su publicidad, ha resultado campeón de esa prestigiosa liga, el joven atleta del Instituto de la Habana, Luisito Meneces, quien desarrollando un juego excelente, derrotó a M. Pascual, del Colegio La Salle, en el partido final del campeonato con score de treinta por veinticinco.

El mismo día que se jugó ese game, se discutieron dos partidos de dobles, en los cuales se observó el siguiente resultado:

Usategui y Manrara, de la Salle, derrotaron a Cárdenas y Hernández, también de la Salle, con score de 30 por 24, habiéndose destacado mucho el juego estelar desarrollado por el entusiasta Manrarita.

En el otro partido celebrado, Meneces y González defendiendo los colores del Instituto de la Habana, vencieron a Pascual y Suero, de la Salle, 30 por 20, por cuyo motivo han pasado a los semi-finales.

Hoy se jugará nuevamente en la cancha del Club Ferroviario, estando citados para competir Meneses y González, del Instituto, contra Usategui y Manrara, de la Salle.

Se Repitió la Trágica en el Habana Madrid

Ganaron un buen primero Figueroa y Esquivel. Andrés y Epifanio vencieron a Guisasola y Uría.—El último lo ganaron de calle Antonio e Ibarlucea

Jueves de entusiasmo delirante. Otro par de llenos. Los americanos y las americanas insisten; no faltan a una sola función, ni a un partido, ni a una quiniela; ni siquiera al peloteo de un sólo tanto; con lo cual se demuestra que la emoción del deporte de «a punta de cesta», cautiva tanto como a nosotros los fanáticos frenéticos del patio.

Debaten el primero de la tarde, los blancos, Vallejo mayor y Montes mayor, contra los azules, Torres y Emilio; y lo debaten con saña y alma, forjando una contra la mar de sobresaltada y de emocionante, en los empates de 1, 4, 7, 8, 9, 10, 27 y la trágica. Gran alboroto. Lo ganan los blancos. Boletos a $2.60. Más boletos; los de la quiniela; de Verdugo, que paga con $6.80, y la de Verdugo y de Montes mayor, pagando con $24.00.

Otro bravo y equilibrado partido; el segundo de 30 tantos que disputan de blanco, Ozquila y Buendia contra los de azul, Gil y Figueroa mayor; y otro contra frenética, rudamente peloteada entre los dos pares, que marchan iguales por 8, 9, 10, 22 y San Juanito. No hubo más. Con una coda breve y brillante se lo llevan los blancos. Los azules llegan a los 27. Muy bueno. Boletos a $2.60. Boletos de la segunda quiniela; de José Luis a $3.60. Y la de José Luis y Azpeitia, que pagaron con 30.00.

Con el último de la tarde se entendieron, los blancos, Verdugo menor y José Luis, contra los azules Figueroa y Azpeitia, que también se sonaron el cuero bravamente; empataron varias veces en la primera decena; varias más en la segunda y en el 24 de la tercera. Lo ganaron los blancos. Los azules hicieron 27 tantos. Buen final. Boletos a $1.20.

Por la noche disputan los treinta tantos del primero los blancos Figueroa Menor y Esquivel, contra los azules Emilio y José Luis, que peloteando muy parejo y valientes se metieron en un mundo sin fin de empates: en 1; 2; 13; 14; 15; 16; 17; 18; 19; 23 y 24. Y con una racha de las arrogantes los dos blancos dieron jaque y mate a los azules, que quedaron en el tanto 26. Tá bueno. Boletos a dos pesos. Boletos de la primera quiniela: de Gayarre a $2.80; y de Gayarre y Andrés que pagaron $34.00.

En el segundo también complicado y también laberíntico y sobresaltante, empates y sustos a granel; lo pelotearon con furia furiosa, los blancos Guisasola y Uria Mayor contra los azules Andrés y Epifanio, levantando a los fanáticos de los asientos; lo empataron en 2; 4; 8; 14; 16; 17; 19; 23 y 24. No hubo más. Lo ganaron los dos azules. Los dos blancos se quedaron en los 25. Boletos a $1.40 Boletos de la segunda quiniela: de Gayarre a $3.00 y de Gayarre y Epifanio a $16.00.

Y le entramos como valientes que somos al final de 30 tantos, que pelotearon los blancos, Antonio e Ibarlucea, contra los azules, Pascau y Gayarre, a los cuales, dicho sea en honor de la verdad, no les vimos la contra por ninguna parte; pues los dos blancos pegando fino y bonito pusieron en vinagre de lo mismo a los dos azules, que no pasaron de los quince. Y van bien. Boletos a $2.60.

EL TEAM DE MARIANAO JUGARA VOLLEY BALL EN LA Y. M. C. A. ESTA TARDE

El team de volley ball de la Sociedad de Marianao que jugará representando a Cuba en los Juegos Deportivos Centroamericanos, jugará esta tarde a las cinco y media en el floor de la Y. M. C. C. con el team formado por los miembros de la Sección de Comerciantes de esta institución. Podemos asegurar que el conjunto marianense encontrará en estos juegos lo que no encontró en el torneo últimamente celebrado: contrarios. El team de los Jóvenes Cristianos probablemente estará formado por Digón; Herrero; Peter; Kates; Machado y Romero.

Los Cardenales de St. Louis celebrarán hoy su primer desafío de exhibición de la temporada, jugando con los Atléticos de Filadelfia en Miami, Fla. El manager de los Cards, Gabby Streett ha escogido los siguientes players para hacer frente a la tribu de Connie Mack: Bottomley, Gelbert High, Adams y Hunt, infielders; Orsatti, Roettger, Peel, outfielders; Mancuso y O'Neil, catchers y Lindsay, Bell, Grabowski y Brown, pitchers.

FRONTON HABANA-MADRID

Programa oficial para la función del 7 de Marzo de 1930. A las 8 y cuarto de la noche.

Primer partido a 30 tantos. Ozquila y Esquivel blancos contra Gil y Azpeitia azules. A sacar los primeros del cuadro 14 y los segundos del cuadro 14 y medio.

Primera quiniela a 6 tantos. White Guillermo, Blue Antonio, Red Buendia Mayor, Green Andrés, Yellow Uria Mayor, Lavander Labat Mayor.

Segundo partido a 30 tantos. Hermanos Uria blancos contra Andrés y Guezala, azules. A sacar los primeros del cuadro 14 y medio y los segundos del cuadro 14.

Segunda quiniela a 6 tantos. White Buendia Mayor, Blue Rafael, Red Gayarre, Green Labat Mayor, Yellow Uria Menor, Lavander Guezala.

Tercer partido a 30 tantos, Antonio y Gayarre blancos contra Rafael y Buendia Mayor azules. A sacar los primeros del cuadro 14 y medio y los segundos del cuadro 14.

FRONTON JAI-ALAI

PROGRAMA OFICIAL PARA LA FUNCION DE HOY VIERNES
A las 8 y 15 p. m.:

PRIMER PARTIDO a 25 tantos: Morales y Arrondo, blancos; Melchor y Escarza, azules. A sacar blancos y azules del 9 1|2.

PRIMERA QUINIELA a 6 tantos:—Paco; Esquivel Mayor; Morales; Lizárraga; Trecet Menor; Arrondo.

SEGUNDO PARTIDO a 30 tantos:—Oscar y Areitio, blancos; Ferrer y Ecenarro, azules. A sacar blancos y azules del 9 1|2.

SEGUNDA QUINIELA a 6 tantos.—Oscar; Areitio; Ferrer; Taboada; Eusebio; Segundo.

TERCER PARTIDO a 30 tantos:—Ochoa y Abando, blancos; Aguiar y Cazalis III, azules. A sacar blancos del cuadro 9 y azules del 9 1 2.

VIAS URINARIAS

Informaré gratis sobre especialidad patentada de fama reconocida para tratamiento curativo en pocos días de flujos, irritación, ardor al orinar, Gota Militar, Catarro de la Vejiga, Cistitis, Uretritis. Envíe su dirección y dos sellos rojos al representante: G. Sabas. Apartado 1328. Habana. 7, 8, 9, 10, 11 Mar.

Resultado de Las Carreras Celebradas Ayer en O. Park

Día 81 Marzo 6 de 1930 Tiempo Nublado Pista Ligera

743 ORIENTAL PARK CUBA — PRIMERA CARRERA—6 Furlongs — 3YO&Up — Purse $1000 Claiming

Ind	Horses	W	PP	St	¼	½	¾	Str	Fin	Jockeys	O	C
(71[illegible])	Not Guilty	112	3	5	5½	7²	4¼	1²		I Rose	4	4
† 659	Flamarno	*107	7	10	10¹	10¹	6½	2hd	1n	Colvin	12	12
† 718	Meteo Jones	*107	1	4	1hd	1hd	1½	3hd	4	Bernier	30	30
† 718	Balum	*112b	14	3	7nk	5½	3¹	4nk		V Meimar	30	30
735	Whip Cracker	112	6	11	11²	11¹	8⁴	5¹		N Wall	15	15
712	Clodomir II	*107	2	6	6hd	8¹	7nk	6¼		C Stranski	8	8
717	Pensylvania II	112	9	9	8¼	6nk	5hd	7²		F Dogh'rty	12	12
718³	Fifia	102	4	2	4hd	4nd	9²	8¹		J Long	5	3
732	Complication	*112b	12	1	2½	2⁴	2²	9¹		J Boucher	10	10
(711)	Golden M	*112	10	7	9²	9½	10⁵	10⁵		E Nash	5	5
625	Hesper	*107b	8	12	12	12	11	11		M Austin	6	6
719	Gardner Derr	*112b	5	8	3¹	3¹	Bled			L Logan	8-5	8-5

P 2:32 Off 2:35 Time 24 48 1-5 1:14 2-5

Premio para el Ganador $750.—Yegua de 5 años, hija de King James-Overcast, propiedad de Mrs. R. Miller.—Arrancada Mala.—Ganador Bajo el Látigo.—Place lo mismo.—Not Guilty fué barajada hacia atrás doblando la curva lejana, volvió de nuevo bajo una monta vigorosa y volvía a alejarse al final.—Flamarno careció de velocidad temprana, pero terminó rápida.—Meteo Jones regateó con Complication hasta rendirlo y después se cansó.—Balum terminó con entereza.—Whip Cracker careció de velocidad inicial.—Clodomir II fué bloqueado doblando la curva lejana.—Fifia se paró.—Gardner Derr sangró en la recta final.

Not Guilty $15.40 7.80 9.00. Flamarno $13.40 10.20. Meteo Jones $10.20.
Reclamable el Ganador en $1.000.
(Flamarno y Meteo Jones estaban en el Field).

744 ORIENTAL PARK, CUBA — SEGUNDA CARRERA—6 Furlongs — 3YO&Up — Purse $1000 Claiming

Ind	Horses	W	PP	St	¼	½	¾	Str	Fin	Jockeys	O	C
718²	Mad Sketch	117b	2	6	3¹	2²	2²	1nk		J Com'ng'r	8	8
719³	Sun Dance	*112	3	5	1²	1²	1½	2½		A Colvin	3	3
(689)	Era	*112	4	3	2hd	3½	3⁴	3³		R Baker	8	8
716	Salutation	117	6	7	5hd	4hd	4²	4½		H Gonzalez	8	6
† 699	Two Bills	*107b	1	4	7¹	7¹	6¹	5²		J Boucher	12	12
732³	Cloud Idolizer	117b	9	10	6½	6³	5½	6½		M Meyer	3½	3½
† 732	Dixie Beauty	*107	11	2	10²	8½	7¹	7¹		E Nash	20	20
681³	Princesita	112	7	9	9hd	10¹	9½	8hd		J Guerra	4	4
554	Gareth	117b	5	12	11¹	11⁴	10nk	9¹		G Seabo	6	5
719	Frank	117b	12	1	8¹	9hd	11⁵	10hd		A Snider	8	5
651	L. Rubenstein	*112b	10	8	4nk	5½	8hd	11⁸		L Logan	15	15
† 720	Western Eagle	112	8	11	12	12	12	12		H Scurlock	20	20

P 2:59 Off 3 06 Time 24 1-5 47 4-5 1:13 4-5

Premio para el Ganador $750.—Jaca de 4 años, hijo de Mad Hatter-Sketchy, propiedad de J. M. Reed.—Arrancada Pobre.—Ganador Bajo el Látigo.—Place lo mismo.—Mad Sketch, factor prominente en todo el viaje, se tiró por fuera en la recta y dispuso de Sun Dance.— Este tuvo la velocidad temprana, ahorró terreno y no tiene excusas.—Era corrió una excelente carrera.—Salutation no tuvo incidentes.—Cloud Idolizer se cansó.—Gareth partió con lentitud.—Louis Rubinstein se rajó.

Mad Sketch $40.20 19.00 10.40. Sun Dance $5.40 3.60. Era $8.20.
Reclamable el Ganador en $1.000.

745 ORIENTAL PARK, CUBA — TERCERA CARRERA—6 Furlongs — 3YO&Up — Purse $1000 Claiming

Ind	Horses	W	PP	St	¼	½	¾	Str	Fin	Jockeys	O	C
669	Listerine	*104b	3	2	3¹	3½	3²	1½		L Logan	3½	3½
714	Johnny Agee	*117b	5	1	1hd	1½	1¹	2½		M Austin	6	6
706	Gideon	*109b	6	3	2½	2³	2½	3²		A Colvin	3	3
706³	Fair Thorn	109b	4	4	4²	4²	4²	4hd		A Snider	1	1
709	Mintcel	*104b	1	5	5⁵	5⁶	5⁶	5⁶		J Boucher	5	5
(551)	Flo O'Neil	99	2	6	6	6	6	6		J Langmeyer	6	6

P 3:29 Off 3:30 Time 23 2-5 47 1-5 1:13

Premio para el Ganador $750.—Yegua de 6 años, hija de Rockville-Miss Jean, propiedad de National Stable.—Arrancada Buena.—Ganador Apurado.—Place Bajo el Látigo.—Listerine, factor prominente desde la arrancada, se movió vigorosamente por fuera a la entrada de la recta y ganó alejándose.—Johnny Agee tuvo la velocidad inicial, ahorró terreno pero se paró.—Gideon se debilitó en el empuje final.—Fair Thorn no logró adelantar cuando la apuraron.—Mintcel no tuvo excusas.—Flo O'Neil no tuvo velocidad.

Listerine 8.80 4.40 3.00. Johnny Agee $8.00 4.60. Gideon $4.00.
Reclamable la Ganadora en $1.800.

746 ORIENTAL PARK, CUBA — CUARTA CARRERA—1 Mile and 50 Yards — 3YO — Purse $1000 Claiming

Ind	Horses	W	PP	St	¼	½	¾	Str	Fin	Jockeys	O	C
716²	Wshngton Rose	96	9	7	6²	4¹	2¹	1½	1²	J Boucher	2	2½
(682)	May Agnes K.	105b	4	9	8³	6nk	3hd	2¹	2²	G Seabo	3	3
715	Gay Isabeau	*102	7	4	7hd	8¹	7½	4½	3½	J Long	5	5
728	Sweet Yvette	103b	6	3	5½	7½	5hd	5hd	4²	M Rose	8	8
728²	Clifton's Lass	100b	5	2	3¹	1¹	1hd	3hd	5¹	E Nash	6	5
(663)	Laguna	107	3	6	2hd	2½	4½	6²	6¹	F Dogh'rty	5	5
(654)	TwntyfivSixty	*106	8	5	4hd	3hd	6¹	7¹	7hd	A Colvin	15	15
696	Freight Clerk	*102	1	1	1hd	5hd	8¹	8½	8³	L Logan	30	30
715	Short Sport	106b	2	8	9	9	9	9	9	J Guerra	3	3

P 3:54 Off 3:55 Time 24 48 1-5 1:18 4-5 1:40 1 5 1:44

Premio para el Ganador $750.—Potranca de 3 años, hija de Upset-Safe Home, propiedad de H. T. Palmer.—Arrancada Buena.—Ganador Fácil.—Place lo mismo.—Washington Rose fué corrido sin apurar, tomó la delantera cuando encontró la brecha y tenía reservas de velocidad al final.—May Agnes K fué refrenada al darse la arrancada, respondió por fuera cuando la apuraron, pero nunca pudo darle alcance al ganador.—Gay Isabeau cerró una buena brecha.—Sweet Yvette corrió una excelente carrera.—Clifton's Lass se paró.—Freight Clark estuvo muy estorbado por sus contrarios doblando la curva lejana.—Short Sport se abrió mucho en las curvas.

Washington Rose $10.60 4.40 3.20. May Agnes K $3.60 2.80. Gay Isabeau $4.00
Reclamable el Ganador en $1.000.

747 ORIENTAL PARK, CUBA — QUINTA CARRERA—1 and 1-16 Miles — 4YO&Up — Purse $1000 Claiming

Ind	Horses	W	PP	St	¼	½	¾	Str	Fin	Jockeys	O	C
709²	Nuckol's Boy	*105	1	4	5½	5½	3¹	2hd	1¹	M Austin	4	3
734³	Shasta Belle	102	4	1	1²	1²	1²	1¹	2½	G Seabo	5	5
708	Privately	*105	3	2	3³	2¹	2¹	3³	3½	J Boucher	10	10
706²	Drifter	108b	5	5	8	8	7hd	4hd	4³	M Rose	6	4
(717)	Bumpkin	110b	6	3	4²	4hd	6½	6¹	5¹	F Dogh'rty	8-5	8-5
695	Malcolm	*107	7	6	6hd	7hd	8	8	6hd	A Colvin	6	6
703²	FrankGMenke	*110	8	7	2½	3³	4²	5¹	7⁴	L Logan	2	3
727²	Chester	108b	2	8	7¹	6½	5hd	7hd	8	R Mozer	5	6

P 4:21 Off 4:23 Time 23 2-5 47 4-5 1:15 1-5 1 39 2-5 1:46 1-5

Premio para el Ganador $750.—Jaca de 4 años, hijo de Baigneur-Cheridah, propiedad de G. B. Cochran.—Arrancada Buena.—Ganador Bajo el Látigo.—Place lo mismo.—Nuckols Boy siguió contenido el paso inicial, se tiró por fuera a la entrada de la recta y se iba alejando al final.—Shasta Belle fué corrida delante sin apurar y no tuvo incidentes.—Privately se iba parando al final.—Drifter ahorró terreno a la entrada de la recta, pero se vió obligado a tirarse por fuera en el último furlong.—Bumpkin no tuvo excusas.—Frank G. Menke se paró.—Chester se abrió mucho en la primera curva.

Nuckols Boy $11.60 6.00 3.80. Shasta Belle $5.60 3.80. Privately $7.60.
Reclamable el Ganador en $1.500.

748 ORIENTAL PARK, CUBA — SEXTA CARRERA—1 and 1-16 Miles — 3YO&Up — Purse $1000 Claiming

Ind	Horses	W	PP	St	¼	½	¾	Str	Fin	Jockeys	O	C
735²	Delmonico	103	1	3	2hd	3¹	1hd	1hd	1nk	M Rose	2½	2½
708³	Hula	109	3	2	3½	2½	2½	2³	2⁴	F Dogh'rty	8-5	6-5
712	Lady Allumeur	108	10	5	6²	5²	4¹	3¹	3½	A Snider	5	5
735	Fair Catch	*102b	9	10	7½	6¹	6³	5²	4hd	C Stranski	8	8
736	Brigand	*107b	5	1	1³	1¹	3³	4½	5¹	E Nash	8	8
708²	Worthman	*107	7	4	4²	4³	5²	6½	6²	A Colvin	6	6
698²	Lady Viola	*102b	2	9	8¹	8hd	8²	8¹	7hd	L Logan	4	4
725	Vulcain Park	112b	4	6	5hd	7½	7⁴	7²	8⁴	M Mitchell	12	4
708	Fill D.	*107	8	7	10	10	9²	9³	9⁵	J Boucher	20	20
698	Caribe	107b	6	8	9²	9³	10	10	10	J Guerra	30	30

P 4:48 Off 4:49 Time 24 2-5 48 2-5 1:14 1:39 2-5 1:46 4-5

Premio para el Ganador $750.—Jaca de 3 años, hijo de In Memoriam-Leto, propiedad de Mrs. W. M. Sheedy.—Arrancada Mala.—Ganador Bajo el Látigo.—Place lo mismo.—Delmónico fué factor todo el camino, y ahorrando terreno en las curvas duró más que Hula.—Esta hizo un valiente reto en la recta pero se debilitó en el empuje final.—Lady Allumeur terminó con mucha entereza.— Fair Catch partió mal.—Brigand se rajó.—Lady Viola se emocionó al darse la arrancada.—Vulcain Park no tuvo incidentes.

Delmónico $9.20 4.40 3.00. Hula $3.60 2.80. Lady Allumeur $4.60.
Reclamable el Ganador en $1.000.

DIARIO DE LA MARINA

PRECIOS DE SUSCRIPCION

HABANA		PROVINCIA
$ 1.60	UN MES	
$ 4.80	TRES MESES	$ 5.00
$ 9.00	SEIS MESES	$ 9.50
$18.00	UN AÑO	$19.00

- - - - - - CUPON - - - - - -

Sr. Administrador del DIARIO DE LA MARINA:

Sírvase dar de alta, como suscriptor de este periódico, por el término de un año, al Sr. .....

....

vecino de .....

calle ..... No.....

Sírvase, asimismo, ordenar que le envíen las revistas comprendidas en el PLAN número ..... de acuerdo con la siguiente selección:

Revista humorística .....

Revista semanal ilustrada .....

Revista mensual correspondiente al plan escogido.

En cuanto a mí, deseo que se me sirvan las revistas comprendidas en el PLAN número ..... de acuerdo con la siguiente selección:

Revista humorística .....

Revista semanal ilustrada .....

Revista mensual correspondiente al plan escogido.

Nombre del suscriptor remitente de este CUPON: .....

....

Dirección .....

....

(Firma) .....

NOTAS IMPORTANTES.

Primera: El envío de estas revistas se suspenderá, tanto al nuevo como al antiguo suscriptor, tan pronto uno de los dos deje, por cualquier motivo, de ser suscriptor antes de cumplirse el año a que se contraen las BASES de esta oferta.

Segunda: Queda entendido que el servicio de revistas ofrecido, no comenzará hasta que haya recibido la Administración del DIARIO DE LA MARINA, el importe, por lo menos, de la primera mensualidad que corresponda al nuevo suscriptor.

Acompaño ..... por la cantidad que cubre esa sus-
(giro o cheque)
cripción; o ella podrá ser cobrada .....
(Por meses, trimestre o semestre)
en el domicilio del nuevo suscriptor.

Aviso Muy Importante

Una vez más, el DIARIO DE LA MARINA se siente estimulado por el favor con que el público ha acogido su extraordinaria oferta, en preparación de los festejos con que celebrará el PRIMER CENTENARIO de su vida periodística.

Cada día nos llegan a centenares nuevas solicitudes de suscripción, las que nos son doblemente estimables, tanto por el aumento de circulación que representan, como por ser la labor cordial que en pro del DIARIO DE LA MARINA hacen nuestros antiguos suscriptores, a los que tanto debemos.

Al dar las gracias a nuestros viejos amigos por este esfuerzo, las hacemos extensivas también a los nuevos suscriptores que por su conducto hemos registrado en nuestros libros, pidiendo a unos y a otros tomen nota de las dos importantes indicaciones que siguen:

PRIMERA

Recordamos a todos los antiguos y nuevos suscriptores, que, como tenemos anunciado, el servicio del DIARIO se hará, gratuitamente, desde el 20 del actual hasta el día último del mismo y que, SU AÑO DE SUSCRIPCION con derecho a revistas para el antiguo y para el nuevo, comenzará a contarse desde el

1o. DE MARZO de 1930, hasta el 28 de FEBRERO de 1931; y así, sucesivamente, por meses, mientras dure este PLAN para las solicitudes presentadas después de esa fecha.

SEGUNDA

Que solo los ANTIGUOS SUSCRIPTORES del DIARIO tendrán derecho a presentar a otros nuevos para que gocen del beneficio de nuestro obsequio de revistas; y que, fuera de ellos, ni aun los Agentes del DIARIO podrán presentarlos.

TERCERA

Los nuevos suscriptores del interior que se aprovechen de esta oferta, se considerarán, para los efectos administrativos, como suscriptores directos del DIARIO y se les servirán en fajas, por correo, el periódico y las revistas; pero de acuerdo con la costumbre establecida, esos nuevos suscriptores del interior no podrán suscribirse si no es por trimestres, semestres o años adelantados, ya que no podemos variar de modo radical nuestra contabilidad para darles la misma oportunidad de pagos mensuales, establecidos para los de La Habana.

Rogamos al público tome buena nota de estas advertencias y avisen al Sr. Administrador del DIARIO de cualquier infracción de ellas que conozcan.

Los grandes edificios se construyen ladrillo por ladrillo, así las GRANDES FORTUNAS tienen su origen en el ahorro sistemático de pequeñas sumas bien invertidas.

Muchos de nuestros mayores accionistas comenzaron con una acción y partiendo de allí, alcanzaron mayores y mayores rentas.

34 cts. al día

es todo lo que Ud. necesita para poder invertir en nuestras

Acciones Preferidas

Absoluta seguridad y pagan MAS del *6% sobre su Dinero*

COMPAÑIA CUBANA DE ELECTRICIDAD

Corte y envíe este cupón a:

COMPAÑIA CUBANA DE ELECTRICIDAD
DEPARTAMENTO DE ACCIONES PREFERIDAS
APARTADO, 1715. HABANA.

(Marque con una (X) el cuadro que exprese lo que usted desee)

AL CONTADO. ☐ Deseo adquirir al contado..... Acciones Preferidas Acumulativas, a razón de $97.00 oro por acción, más dividendos devengados.

☐ A PLAZOS. Deseo adquirir a plazos..... Acciones Preferidas Acumulativas, a razón de $97.00 oro por acción, más dividendos devengados, pagaderas a razón de $10.00 oro mensuales hasta cubrir su importe de $97.00 oro, más dividendos devengados. ☐ Sírvanse enviarme un folleto ilustrado que contenga más informes acerca de las Acciones Preferidas Acumulativas, así como datos adicionales sobre esa Compañía.

FORMA DE PAGO. ☐ En mi domicilio. ☐ En las Oficinas de la Compañía. ☐ Con cheque por correo.

NOMBRE .....

CALLE Y NO. .....

CIUDAD .....

FECHA .....

Pida informes a cualquiera de nuestros empleados.

La Compañía Cubana de Electricidad mantiene un Departamento de Reventas para ayudar a los accionistas que deseen vender sus acciones.

M.E.C.D. 2016

SELECCIONES DE SALVATOR

PRIMERA CARRERA (RECLAMABLE)
5 y 1/2 Furlones. — Para Ejemplares de 3 años y más. — Premio: $1,000.
FLEETING FIRE PARECE UN ATAJA

(740) Fleeting Fire. . . . . 111.—Cayéndose o no arrancando pierde.
(734) Col Drage. . . . . 106.—Fué muy buena su anterior salida.
(709) Patsy H. . . . . 111.—Mucha velocidad, pero va recargada.
(715) Motor Chief. . . . . 206.—Dudo que pueda con éstos.
(718) Beau Aspin. . . . . 115.—No ha respondido a su fama.

También correrán: (598) Irish Sphere, 113; (621) Fair Impression 116; (687) Mac Day, 108; (645) Dusky Malden, 100; (743) Fifia, 98; y (726) Lucky Milt, 102.

SEGUNDA CARRERA (RECLAMABLE)
6 Furlones. — Para Ejemplares de 3 años. — Premio: $1,000.
TEMPS D'AMOUR EN UNA DIFICIL CARRERA

(740) Temps d'Amour. . . . 108.—Tendrá que hacer su mejor carrera.
(729) Title Oak. . . . . 111.—Un contrario de gran peligro.
(729) Leller Bunny. . . . . 110.—Tiene flus para ganar aquí.
(620) Perfect Alibi. . . . . 108.—Es de una cuadra apostadora.

También correrán: (478) Western Princess, 103; (740) Wrackster, 109; (728) Murmuring Pines, 115; y (661) Woody Long, 113.

TERCERA CARRERA (NO RECLAMABLE)
4 Furlones. — Para Ejemplares de 2 años. — Premio: $1,000.
TYPE ES LA VELOCIDAD SUPREMA

(707) Type. . . . . 115.—Otra vez parece un galope aquí.
(707) Patsy Carter. . . . . 105.—El contrario de mejor chance.
(685) Cuidado. . . . . 105.—Luce muy bien en las prácticas.
(707) Ethel Kenyon. . . . . 115.—Mucho peso, aunque es muy consistente.

También correrán: (707) Fast Life, 113; (733) Heelantoe, 105; (707) Hinda, 110; y (733) French Brigade, 108.

CUARTA CARRERA (RECLAMABLE)
Milla y dieciseisavo.—Para Ejemplares de 3 años y más.—Premio: $1,000.
AL LIVINGSTON CON UNA PLUMA ENCIMA

(730) Al Livingston. . . . . 94.—Si lo corren bien, debe ganar.
(603) Twelve Sixty. . . . . 108.—Descansado. Tiene mucho chance.
(744) Salutation. . . . . 113.—Se cansa un poco en la distancia.
(742) Profiteer. . . . . 108.—Termina bien, pero tiene patas malas.

También correrán: (742) Adam's Apple, 108; (717) Jibe, 108; y (672) Catlettsburg, 113.

QUINTA CARRERA (RECLAMABLE)
Milla y dieciseisavo.—Para Ejemplares de 3 años y más.—Premio: $1,000.
THISTLE COOT LUCE POR SU ULTIMA

(717) Thistle Coot. . . . . 113.—Si no le duelen las patas, debe ganar.
(744) Cloud Idolizer. . . . . 113.—Ayer puede ser que saliera a pasear.
(732) Frances Cooper. . . . . 108.—Es cuento en todas sus salidas.
(704) Abington. . . . . 113.—No ha inventado la pólvora.

También correrán: (742) Fasciste, 113; (664) Highland Chief, 113; y (659) Dr. Clark, 108.

SEXTA CARRERA (RECLAMABLE)
Milla y Octavo. — Para Ejemplares de 4 años y más. — Premio: $1,000.
NUCKOLS BOY ESTA IMPEPINABLE

(747) Nuckols Boy. . . . . 109.—Está en magníficas condiciones.
(671) Lactarius. . . . . 111.—Parece ser el contrario a batir.
(704) Cut Bush. . . . . 111.—Muy consistente y corre la distancia.
(709) Pat O'Connor. . . . . 112.—Pocos caballos más honrados que él.
(741) Mainsheet. . . . . 104.—En este grupo luce inferior.

También correrán: (723) Betsy Jayne, 104; (742) Union Jack, 112; (633) Sniper, 105; (723) Oour Joan, 102; y (609) M. J. McNulty Jr., 107.

LISTERINE BATIO A UN BUEN GRUPO TIMONEADA POR EL DICHOSO LONAN

Nuckols Boy continuó su cadena de éxitos triunfando sobre un grupo de corredores de distancia en la quinta del programa.—Washington Rose se sacudió por fin la maldición del gitano, entrando por franco margen en el círculo de los ganadores.—Mad Sketch fué el electricista de la tarde, pagando sus boletos $40.20

Por "JERRY" CORRALES

Levitas, Macabeos e Israelitas festejaron con júbilo la derrota que hubo de corresponder a cinco favoritos en la jornada hípica número 81 de Nuestro Señor, que ayer tarde pasó a la historia como una de tantas floridas y gratas para los que no teniendo necesidad de allegarse esos rendimientos caballistas, suelen cobrar con pasmosa persistencia.

Los puntos cubas, que no conceden a su prójimo ni la candela; pero en cambio lo atormentan con sendas catilinarias, masaje, preguntas tontas, petición del lápiz, y hasta de entradas al hipódromo para un primo convaleciente de la operación de las amígdalas, que ansía solazarse con estos pocos días hípicos que restan del mitin, son los que en esta última etapa se llevan la harina para su casa y desde ésta piden al bodeguero por teléfono prestado el diario mañanero desde que amanece para llevar por delante esta ventajilla también, con la amenaza de acusarlo de conspirar contra lo constituído si no lo complace el mercader de frijoles.

PATEADURA TOTAL

Y aunque en la cuarta aparece Washington Rose como el único favorito ganador de la tarde, puede sumarizarse ésta con una completa derrota para los choices, dado que May Agnes K y Cliftons Lass, fueron en ese turno los más jugados, sin que los Macetines e Hipotecarios demostraran alguna atención por la ganadora. El score por lo tanto fué de Bururú Barará, y de nueve escones dados por bookies a puntos famélicos.

En el primer perillazo de la tarde se metió de sorpresa Not Guilty; a éste siguió en la segunda Mad Sketch, también de sorpresa; en la tercera quién podía pensar en Listerine, tan pródiga en pasmar. La cuarta fué para Washington Rose, quinta para Nuckols Boy y la del cierre para Delmonico, que claro está, tenía que ganar algún día.

Caribe, Freight Clerk, Sweet Ivette, Western Eagle, Fill D. y Balum, que a diario vemos desde regular etapa figurar en las pizarras de los leones con la proverbial liberalidad que a éstos caracteriza, ganarían como Listerine y Delmónico lo hicieron ayer, si el mitin que está ya listo para expirar, se prolongara por causa de un nuevo diluvio universal, o azúcar a 16 centavos la libra, hasta mediados de agosto de este santo año de 1930.

ALTA FILOSOFIA

En esta vida triste y pasajera cada cual come cativía a su manera, y en al otra vida, pasajera y triste, el que no come cativía come alpiste. Por estos aforismos de bodegón, el que no se consuela es porque no le da la realísima gana. Los puntos, y las comas de la farándula hípica, deben consolarse pensando que también hay caballistas compartiendo quizás con meditación más honda a estas alturas, la pena que embarga a los perdidosos.

Hay tituladas cuadras que con dueño, trainer y jockey al frente de la comitiva, ensayan a diario en las proximidades de la playa de Marianao el medio de resolver con prolongada natación el viaje de regreso al suelo natal, sin intervención de compañías marítimas o ferroviarias.

El jockey Rose es uno de los que no tienen queja por lo ayer tarde sucedido en el hipódromo de Marianao, al tener suerte con dos ganadores. Este Rose, como sus demás colegas, son empujados a la varilla por el mejor ejemplar de la carrera, pero los expertos y calafates siguen pregonando por doquiera la maestría que les acompaña.

NOTAS HIPICAS

Los turfmen checo eslovacos W. Mikel and Son, se llevaron de la sexta por claim a Delmónico. Igual hizo W. A. McKinney con Hula, y ya en la tercera J. E. Smallman se había llevado por igual procedimiento a la favorita fracasada Fair Thorn.

Se corrió para Miami, con intención de estar listo para mitin de St. Johns Park el jockey D. Bryant, suspenso por los Stewards de aquí.

El programa ha sido acondicionado de manera que sea papa suave para los puntos en desgracia recobrar la harina que los mantiene en descubierto. Con letra roja aparecerán en la pizarra aquellos ejemplares que han de cobrar al seguro, unidos a cifras de logro que enternecerán al más desesperado. Una vez terminada la faena del ring, pasarán hacia el basamento del Club House los puntos desquitados previa galante invitación de los bookies para ingerir sidra a pasto, rosquetas, y entregarse al baileteo amenizado por la orquesta Naddy hasta ya entrada la madrugada.

Y como todo no ha de ser penilla entre los caballistas en la tea, éstos se reunieron en petit comité en la mañana de ayer, usando como Convention Hall la residencia de Harry Cotton, para acordar todos los detalles de la cabalgata propuesta para último domingo. Cada turfman en la indigencia montará el penco que menos le haya producido, pero en cambio más comida haya consumido, y desfilará la caravana con el siguiente itinerario: Avenida de Columbia, 23, Zapata, Carlos Tercero, Belascoaín, Vives, Factoría hasta el vertedero de O. P., donde se habrá acondicionado el espacio necesario en las chalanas que consumarán la desaparición con banquete de sorpresa para los feroces escualos.

SANITUBE

(Preparado por THE SANITUBE COMPANY, Newport, R. I., U. S. A.)

Profiláctico científico seguro para EVITAR las ENFERMEDADES SECRETAS.

Aprobado y recomendado por la Sanidad Militar Americana, la Sanidad Militar Cubana, la Junta de Sanidad del Estado de Pensilvania y Eminentes especialistas.

De venta en todas las Farmacias. Se remiten bajo sobre cerrado, folletos explicativos. Mande su nombre y dirección á la Agencia General en Cuba.

Zulueta 36½. --- FARMACIA DR. ESPINO. --- Habana.

TOPICOS FUTBOLISTICOS

A Cargo De Peter

El Olimpia está entrenando a sus muchachos a fin de darle batalla a los Campeones del Real Iberia el domingo en el Stadium Cerveza Tropical.—En el Campo Polar juega la Juventud con el Deportivo Centro Gallego.—El Olimpia Sporting Club celebrará mañana sábado su primera fiesta social

El domingo es día de movimiento para los que nos dedicamos a escribil de futbol, y también para los aficionados que no gustan de perder la oportunidad de presenciar buenos encuentros.

En el Campo Polar habrá un choque interesante entre el Deportivo Centro Gallego y la Juventud Asturiana, pero en el Stadium Cerveza Tropical los Campeones del Real Iberia tendrán que enfrentarse contra los leopardos del Olimpia Sporting Club, y como los chicos del pantalón corto son de los que se crecen cuando juegan con los mejores, pues será cosa de ir también a los predios de Julio Blanco Herrera, pues al menos tendremos la seguridad de que presenciaremos un choque interesantísimo, pues el conjunto que defiende las sedas deportivas del Olimpia se está entrenando en forma con el fin de ver si le pueden ganar al Iberia en el terreno ya que no le han podido ganar en la Federación, pese a que tenían toda la razón.

A continuación publicamos los acuerdos del Comité Directivo en su reunión semanal. Al final de ellos aparecen los programas de juegos para el domingo en ambos estadios cerveceros:

1 Se dió lectura y aprobó el Balance de Tesorería, perteneciente al mes de Febrero.

2 Darse por enterados de los acuerdos del Comité Provincial.

3 Sancionar el fallo dado por el Comité Provincial en su sesión celebrada el día 3 de Marzo, referente al partido Luyanó F. C y Deportivo Europa, celebrado el día 2 del corriente mes en el Stadium Tropical, dando cuenta de esta resolución al Luyanó F. C.

4 Darse por enterados del fallo dado por la Asociación de Foot-ball de la República de Cuba de la denuncia presentada por el Olimpia S. C. contra el jugador O'Donell Lorenzo Codesido, del Real Iberia, acordándose devolver al Olimpia la cantidad de veinticinco pesos ($25) importe de la fianza depositada al hacer la protesta en la Federación.

5 Dirigirse a la Asociación de Foot-Ball de la República de Cuba solicitando nos diga los requisitos que necesita un jugador profesional, perteneciente a otra Nacional, para inscribirse en este organismo.

6 Se aprobaron las actas de los partidos celebrados el día 2 de Marzo en el Stadium Tropical.

7 Se aprobaron las siguientes altas de jugadores: Por el Olimpia Sporting Club, Avelino Argüelles Alvarez; por el Santander S. C. Emilio Tascon Gutiérrez, Ramón Roibal Gastón y Pedro Perea Martínez; por el Canarias Sport Club, Félix Terán Portillo, Manuel Tuñas Bajeneta; por el Deportivo Europa, José López Cadenas y por el Luyanó F. C. Domingo España Barreña.

Stadium Tropical.

1.45 Deportivo Paula y Vigo F.C.
3.00 Deportivo Luyanó y Deportivo Europa.
4.10 Real Iberia F. C. y Olimpia S. C.

Delegado deportivo el señor Aurelio Almarza.

Campo Polar.

1.00 Deportivo Covadonga y Deportivo Templete.
2.15 Juventud Asturiana y Deportivo Centro Gallego.
4.00 América athletic Club y Canarias Sport Club.

Delegado deportivo el señor Leonardo Ribot.

x x x

Mañana sábado, a las nueve de la noche, celebrarán los olimpistas su primera fiesta bailable de la temporada que entra de lleno en la época de Momo, pudiendo por ello, el que así lo deseare, asistir disfrazado.

El entusiasmo por el baile es creciente, merced a la activa propaganda que realiza la Sección de Fiestas, y que continúa todavía repartiendo a granel las invitaciones para «las chiquitas» que pondrán en la fiesta el sello de su gracia tropical.

El Club estará adornado artísticamente, corriendo estos trabajos a cargo del asociado señor San Julián, experto en decoraciones por el estilo, por lo que seguramente será algo que llame la atención. También se intensificará la iluminación, para que reverbere la brillantez del espectáculo, que será magnificente.

Tocará el jazz-band «Los Bohemios» bien conocido por su exquisitez para los bailables, y habrá, además, un son, cuyo nombre no ha sido facilitado aún.

A embullarse, juventud, y a divertirse bailando, pues no hay mejor manera de esperar un domingo —y sobre todo el domingo 9— que danzando a las melodías cadenciosas de un son o de un cascabelero fox-trot.

x x x

No puede negarse: los fortunistas están dispuestos a que el banquete de la noche del 16 sea un resonante triunfo para la sociedad. Nosotros así lo creemos puesto que hemos hablado con antiguos socios que se encuentran retraídos, y tratándose del banquete fraternal nos aseguraron que asistirán para brindarle al Club su decidido entusiasmo hasta colocar nuevamente al Fortuna en el sitio que le corresponde.

Le auguramos, pues, al Club maleconiano un nuevo resurgimiento, ya que todos sus valiosos componentes se aprestan a luchar denodadamente porque no tarde en aparecer otro 1925, año en que el Club llegó a la cima del prestigio deportivo.

Felicitamos sinceramente a la Directiva por la idea del banquete, de suerte que podrá agrupar nuevamente a sus elementos no tardando en ver de nuevo erguirse al «Fortuna» sobre los cimientos de su valer discutiendo a sus rivales, como en otra época hizo, los primeros puestos en los eventos deportivos.

x x x

También el Catalunya y la Juventud Asturiana celebrarán fiestas bailables mañana. De ellas nos ocupamos días pasados.

UN GRAN PROGRAMA PARA EL DOMINGO EN EL MIRAMAR GARDEN

En el star bout aparecerá el campeón light de la Marina con el de Guanabacoa

Un formidable programa se ha combinado para esta semana en Miramar Garden; un programa donde desde el primer preliminar hasta el Star Bout final, los fanáticos tendrán oportunidad de asistir a una función pugilística en que cada una de las estrellas que competirán tratará de realizar su máximo esfuerzo para conquistar las simpatías de los fans. Pero la pelea oficial de este domingo será sin duda alguna la más fiera y encarnizada de la noche: Eladio Travieso, el campeón lightweight de la Marina de Guerra, el formidable pegador semiprofesional que se encuentra invicto, se enfrentará con el agresivo y valiente peleador ligero de Guanabacoa, Félix Sánchez, vencedor de Kick Jaboncillo y del Chino Rayo, que aspira a enfrentarse con el Mudito de Casa Blanca. El vencedor de esta pelea se batirá próximamente con José Gandon, el sensacional e invicto Mudito...

KID HERMAN VS. JOAQUIN JORGE

Los amantes de las peleas sensacionales, de las batallas encarnizadas, fieras, sangrientas, están de plácemes con el programa que se ha combinado; pues la batalla semifinal, tiene todas las características de una pelea donde el odio y la rivalidad sentarán sus reales: Joaquín Jorge, el más valiente y agresivo peleador salido del Cerro, se enfrentará con Kid Herman, el rubio featherweight del reparto Las Cañas, con la condicional de "todo para el ganador". Esta pelea hace largo tiempo que está casada, pero la rivalidad de los combatientes la ha mantenido en espectación hasta el próximo domingo 9 en que se llevará a cabo...

AMADOR GARCIA VS. OSCAR MENDEZ PEREZ

El tercer combate de la noche, también a seis rounds, servirá para introducir en nuestra ciudad al Campeón de los bantanweights de Sagua, Oscar Méndez Pérez, que aspira a consagrarse desde su primera salida en esta ciudad y que se enfrentará con Amador García, el valiente muchacho de Jesús María, que se ha captado las simpatías de los fanáticos por sus fieras y encarnizadas batallas anteriores.

KID COPINGHE VS. BENEDICTO DE ARMAS

El segundo preliminar del programa también servirá para revelar a dos notables peleadores noveles que debutarán en este programa: Kid Copinghe, el campeón featherweight del Magnetic y Benedicto de Armas, de la Nueva Fábrica de Hielo. La pelea inicial será una dura y emocionante peleíta entre los flyweights Manuel Mauriz, de San José de las Lajas y Mario Matilla, de esta ciudad.

GRANDE G

INYECCION "G" GRANDE

Antiséptico poderoso. No contiene substancias tóxicas. Es aplicable en toda clase de flujos y supuraciones y en general en todos los tratamientos locales

AL BROWN FIRMO PARA UNA PELEA CON TOMMY PAUL EL PROXIMO 14

N. YORK, Marzo 6, (AP.)— Al Brown, el campeón peso gallo, ha sido firmado para aparecer en un combate contra Tommy Paul, en Buffalo el 14 de este mes.

Brown ha tenido varias semanas de actividad peleando casi todas las semanas con el éxito de costumbre.

Después de su trabajo en Buffalo es más que posible que el campeón vuelva a New York ,donde será presentado nuevamente en el cuadrilátero del Club Olympia contra un adversario de importancia.

OBRAS DE RAFAEL MONTORO

EDICION HOMENAJE

Acaba de ponerse a la venta el tomo II de las OBRAS COMPLETAS DE D. RAFAEL MONTORO, edición especial impresa como homenaje a sus merecimientos. Este segundo volumen de sus obras, contiene CONFERENCIAS Y ENSAYOS FILOSOFICOS Y LITERARIOS, todos ellos interesantísimos.

Forma este tomo un volumen en 4o. mayor de 400 páginas, impreso en magnífico papel antique. Precio del ejemplar a la rústica ... ... $ 2.50

LENIN

Un Ensayo Histórico

Por F. OSSENDOWSKI

De las biografías de Lenín, esta del famoso literato ruso, es quizás la má interesante, porque abarca asuntos no tratados por otros escritores, además del interés y galanura que le son propias al autor de "Bestias, Hombres, Dioses".

Precio del ejemplar con 508 páginas a la rústica ... ... $ 1.60

EL SEXO EN LA CIVILIZACION

La Obra más importante que se ha escrito en la materia
Introducción de HAVELOCK ELLIS

Todos los problemas del sexo, en sus diferentes aspectos, están tratado en este libro, en el que colaboran los médicos más eminentes del mundo. La obra se refiere no sólo al aspecto científico y psico analítico, sino a la influencia del sexo y sus trastornos e influencias en la vida diaria.

Precio del ejemplar con 730 páginas, en rústica $3.00

Metodología de la Aritmética Elemental

Por el DR. J. ELPIDIO PEREZ

Esta Metodología de la Aritmética, abarca todo cuanto de nuevo hay en la ciencia de la enseñanza, con indicaciones prácticas respecto de los métodos que deben usarse, estudiando ampliamente todos los aspectos de la enseñanza de esta asignatura. Es un libro práctico, moderno, estimulante, bien ejecutado y lleno de espíritu renovador, para hacer más útil la enseñanza.

Precio del ejemplar en 4o. mayor encuadernado en tela ... $ 2.50

LECCIONES DE PARASITOLOGIA Y ENFERMEDADES TROPICALES

Por el Dr. ANDRES GARCIA RIVERA

Una obra amplia, fundamental y documentada, que abarca todos los aspectos de la asignatura, tan importante en nuestro ambiente. La obra consta de dos tomos: el primero se refiere a la historia de los parásitos, parasitología animal, antropología, helmintología, etc.; el segundo trata de Protozoología y Parasitología vegetal, Micología y Enfermedades tropicales.

La obra que consta de más de 1.800 páginas está impresa en magnífico papel cuché e ilustrada con numerosos grabados y croquis.

Precio de cada tomo en 4o. encuadernado en tela ... ... $ 9.00

OTRAS NOVEDADES

CRESPO (FANNY).—UNA ROGACION. Cuentos. ... ... $ 1.00
EL TRABAJO FORZOSO. Exposición de las condiciones del trabajo en las naciones dominadas y las clases "parias". Un tomo rústica 1.60
COESTER (ALFRED).—HISTORIA LITERARIA DE LA AMERICA ESPAÑOLA. Una antología selecta de todo lo bello que se ha producido en hispano-américa. Madrid. Un tomo en 4o. encuadernado en tela 3.00
VIVEKANANDA (SWAMI).—AFORISMO DE LA YOGA DE PATANJALI. Barcelona. Un tomo en 8o. encuadernado en tela ... 1.25
VIVEKANANDA (SWAMI).—KARMA YOGA. SENDERO DE ACCION. Barcelona. Un tomo en 8o. encuadernado en tela 1.25
BAROJA (PIO).—LOS PILOTOS DE ALTURA. Novela. Un tomo rústica 1.00
HEINDEL (MAX).—RECOLECCIONES DE UN MISTICO. Un tomo tela 1.40
GAROLLO (G.)—DIZIONARIO BIOGRAFICO UNIVERSALE (en Italiano). Milano. Dos tomos en 8o. encuadernados 5.00
ANDREVE (GUILLERMO).—CON LA PUNTA DEL VELO. Temas espiritualistas. Parama. Un tomo en 8o. mayor a la rústica 0.60

LA MODERNA POESIA
Obispo 135. Apartado 605. Teléfono A-1171. Habana.

CERVANTES
Galiano 62. Apartado 1115. Teléfono A-4958. Habana.

¡El Público lo Pidió!

A petición popular hemos decidido repetir una vez más nuestra oferta especial del

Estuche RETADOR GEM

Una asombrosa oferta para dar a conocer al público la inmejorable máquina de afeitar GEM

La máquina de afeitar GEM con su nuevo mango sólido de atractivo labrado de fantasía, es la más cómoda de todas las máquinas de afeitar. Usted la mantiene en el ángulo más apropiado sin darse cuenta. No tiene que doblar la muñeca ni levantar el codo, porque siempre queda de por sí en la posición más natural.

Las fuertes hojas GEM son de calidad uniforme

Más fuerte, más afilada, rígidamente reforzada por un sólido contrafuerte de acero, la hoja GEM arrasa con la barba más rebelde al mismo tiempo que acaricia suavemente la piel más delicada. Además, no hay hojas GEM malas. La compra de hojas GEM representa un valor completo. Cada hoja es perfecta. Esto es nuestra garantía—respaldada por todas las casas que venden nuestras navajas.

No solo para hombres

La máquina de afeitar GEM representa el método más limpio, higiénico y científico para suprimir el vello supérfluo. Es un artículo indispensable en el tocador de la mujer moderna. Aproveche esta oportunidad para conseguir por sólo 70 centavos un equipo completo con hojas suficientes para todo el año.

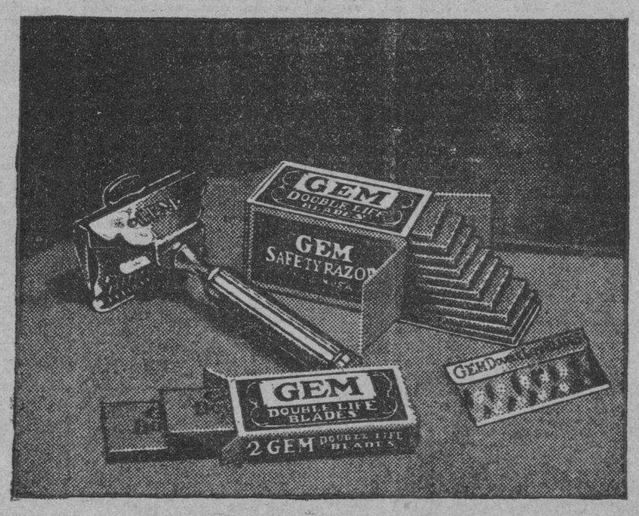

Compre Vd. un paquete de 10 hojas GEM de doble vida al precio normal de 70 cts.

Le daremos a Vd. una nueva máquina GEM con 2 hojas de doble vida ¡Gratis!

Máquinas y Hojas de Afeitar GEM

Distribuidor: E. Hausmann, Zulueta 36-D, Habana, Teléf. A-1299

BLENO BLENOL
ALIVIA EN 24 HORAS
Antiséptico de las Vías Urinarias

HABLAN LOS HECHOS

Más de 50 años de experiencia confirman el éxito de la "Pepsia y Ruibalbo Bosque" en las Dispepsias malas digestiones, insuficiencia del hígado y demás trastonos del estómago.—Es la medicina sancionada por los años y la experiencia.

M.E.C.D. 2016

ANUNCIOS CLASIFICADOS DE ULTIMA HORA

Alquileres

Habana

CARDENAS 31, ALTOS, $60.00. Decorada, moderna, compuesta de sala, saleta, tres cuartos, comedor fondo, lujoso baño, cuarto y servicio de criados. Propia para matrimonio de gusto.
UH 10029 4 mar 7

CASA MODERNA 37 PESOS
Sala, comedor, dos habitaciones, magnífico baño, limpieza de escalera y basura. Infanta y Concordia. Edificio Artigas. Informes en el café.
UH 10039 4 mar 7

CUBA 108, ALTOS, PROXIMO SEcretaría Obras Públicas, se alquila la sala y dos habitaciones propias para empleados u oficinistas, con todo servicio, si lo desean, excelente comida a la española y a la criolla. Precios módicos.
10212 5 mar 10

SE ALQUILAN LOS BAJOS DE SAN Lázaro 183, tres habitaciones, buen baño y demás servicios, precio, 45 pesos. Llaves, informes, bodega Perseverancia.
10204 5 mar 8

$50.00 ALQUILO: SAN LAZARO 113. altos. Sala; saleta; dos habitaciones; comedor; baño y cocina; cuarto y servicio de criados. Llaves, bajos. Informan: Cuba 100. A-2596.
10319T 6—13 Marzo.

$90.00 ALQUILO VIRTUDES 109, ALtos. Sala; recibidor; cinco habitaciones; comedor; cocina gas y carbón; baño completo; cuarto y servicio de criados. Llave, bajos. Informan: Cuba 100. A-2596.
10320T 6—13 Mar.

SE ALQUILAN LOS MODERNOS ALtos de Aguila 235, pegado a Monte, con sala; tres cuartos y comedor y servicio criados, en 55 pesos. Teléfono M-6505.
10324T 6—10 Mar.

SE ALQUILA LA CASA HOSPITAL 46, altos, compuesta de sala, saleta, 6 habitaciones amplias, comedor al fondo, doble servicio, frente al Parque Trillo. Informan: Telf. U-6869.
10336T 6—16 Mar.

LEALTAD Y SITIOS
Se alquila una casa moderna, altos, con sala; comedor; tres habitaciones con balcón a la calle. La llave en la bodega. Informan: Telf. M-5008.
10323 6—9 Mar.

SE ALQUILA UNA CASA COMpuesta de sala, dos cuartos, servicio intercalado. Informan: Valle y Pasaje H. Upman. Telf. U-6930. Precio: 25 pesos.
10314 6—9 Marzo.

ANIMAS 137 (BAJOS)
Alquilo bajos: Sala; saleta y 3 cuartos. Informan en la peletería "La Horma Grande", Aguila 213. Teléfono A-7432.
10288 6—10 Marzo

ALQUILO CONCORDIA Nº 177, PIso segundo: sala, saleta, cinco habitaciones, baño intercalado, comedor, servicio criado. Casa nueva. Informan: La Moda, Neptuno y Galiano. Telf. A-4454.
10236 6—11 Marzo.

HERMOSOS PISOS PARA ESTRENar, 5 departamentos, cocina gas, calentador, baño y servicio criado. Aramburo y San José, tranvías por la puerta. Llame teléfonos X-2187. A-7042.
10397 6 marzo 12

CAMPANARIO 80, ESQUINA A Neptuno, se alquila el piso cuarto del edificio Maseda, compuesto de vestíbulo, recibidor grande, sala, tres cuartos, baño completo y comedor, todos con balcón a la brisa, cocina, cuarto y servicio de criados, servicio de elevadores. Informes en la misma.
UH 10379 6 mar 8

MANRIQUE 23, PRINCIPAL, PARA matrimonio, pintándose, $40. Informes, Aguiar 68. M-7785.
10368 6 mar 8

SE ALQUILAN DOS CASITAS MOdernas, acabadas de pintar, en Escobar 70, altos y bajos, compuestas de sala, saleta, dos cuartos, comedor, cuarto de baño intercalado, cocina de gas, la llave en los altos. Informan, Habana 78, Telf. A-1689. A-2284.
UH 10367 6 mar 9

CERCA DE LA NORMAL: MISION entre Aguila y Revillagigedo, se alquila piso alto moderno. Cuatro cuartos; sala; saleta; baño; cocina de gas; patio y agua abundante. La llave en los bajos. Telf. A-2394.
10317T 6—9 Marzo.

COMODOS Y FRESCOS ALTOS. SE alquilan en Lamparilla 62, con sala; saleta; cuatro habitaciones; baño intercalado y un moderno departamento en la azotea. Puede verse de 1 a 5. Informes: Telf. A-3388.
10309 6—14 Marzo.

SE ALQUILA EL PRIMER PISO DE la casa Reina 48, esquina a Manrique, consta de sala; saleta; comedor; tres habitaciones; baño moderno completo; cocina de gas y carbón; y servicio de criados. La llave, el portero en la misma. Informes: Teléfono A-7540.
10260 6—26 Marzo.

EN MUY MODICO PRECIO SE ALquilan los altos de la casa número 344 de la Calzada del Monte (Máximo Gómez) con sala; recibidor: nueve cuartos de dormir; dos cuartos de baño; cuartos y baño para criados; gran comedor; repostería; cocina y un espacioso zaguán para automóviles. Informes: por el Teléfono F-5263. La llave en los bajos.
UH10225 6—9 Marzo.

SE ALQUILAN LOS ALTOS DE NEPtuno 289 entre Mazón y Basarrate, compuestos de sala, recibidor, tres cuartos, comedor, baño intercalado, cocina de gas y cuarto y servicio de criados. Telf. F-3163.
10337 6 marzo 10

SE ALQUILAN LOS BAJOS SAN Lázaro número 488, amplios, sala, saleta, 4 cuartos, comedor, baño completo, propia para profesional, una cuadra de la Universidad. Las llaves en la misma.
UH 10349 6 mar 9

Vedado

VEDADO. SE ALQUILA LA VENTIlada y cómoda casa calle J número 150, entre 15 y 17, frente al colegio Nuestra Señora de las Mercedes, compuesta de sala, comedor, cinco habitaciones, dos baños, cuarto de criados, garage y cuarto para chofer.
10334 6 mar 11

CALLE 27 NUM. 326 ENTRE A Y B, Vedado. Se alquilan los bajos con 4 habitaciones, baño intercalado, hall, sala, comedor, los altos del número 328, con 8 habitaciones y demás comodidades, moderna, todos los adelantos modernos. Llaves esquina A.
10358 6 mar 9

VEDADO
Se alquilan, sin muebles, los espléndidos bajos de Línea 51, entre B y C, con ocho habitaciones, baños, sala, comedor y hall amplísimos, patios, árboles frutales, garages y otras muchas comodidades. Precio, $200. Informan en la misma y en Campanario 88, peletería López. Teléfono M-5842.
10384 6 mar 8

Alquileres

Vedado

SE ALQUILA EL MODERNO PISO alto, M número 48, entre Línea y 17, Vedado. Compuesto: terraza, sala, comedor, cuatro habitaciones con su baño intercalado, cuarto de criado con sus servicios. Cocina de gas. Llaves: en los bajos, izquierda. Informes: Dr. Fagés. Telf. F-4483.
C7364 4 marzo 9

PISO ALTO: CALLE 15 NUMERO 253, entre E y F, para familia numerosa, gran sala; 7 cuartos; 4 balcones a la calle; comedor; 2 baños; cocina: galería cubierta, etc. Informes y llave: Hotel Savoy, F esquina 15, Vedado; y Telf. F-5270.
UH210 22 Indf.

VEDADO, CALLE 6 No. 3 ENTRE 5a. y Calzada, se alquila esta bonita casa con todas las comodidades, compuesta de sala y saleta corrida, tres habitaciones grandes, cada una con su lavabo, comedor completo, cuarto de baño, cuarto criado, garage, chofer, jardines y traspatio. Informes y llaves, calle 4 número 4.
UH 9755 3 mar 7

SE ALQUILA LA HERMOSA CASA de una sola planta, Línea 103, entre 10 y 12, Vedado, compuesta de portal; sala; saleta; 6 habitaciones para familia; dos baños; repostería; tres cuartos para criados, con su baño; y garage para dos máquinas. Informan: Teléfono F-1792.
10325T 6—13 Mar.

SE ALQUILA HERMOSA CASA Independiente: Calle M y 27, Vedado. Se compone de jardín, dos baños intercalados, 4 amplias habitaciones de dormir, sala, saleta, comedor, cuarto y servicio para criados, garage. Informes: Teléfono: F-2271.
UH10295 6—13 Marzo

VEDADO. ALQUILO MAGNIFICOS altos, próximos a desocuparse, con sala, salón de comer, gabinete, cinco habitaciones, hall, dos baños completos, cocina, terraza. Informes, señora Viuda de López, 23 esquina a Dos, Vedado.
10395 6 marzo 9

SE ALQUILA EL CHALET, ACABAdo de construir de la calle Trece esquina a Diez, Vedado. Se compone de sala, saleta, comedor, seis habitaciones, dos servicios, cocina de carbón, agua fría y caliente, garage, lavadero, habitación y servicio completo para criados. Informa, M. Rodríguez, Ricla 23. Telf. A-2706. Llaves en la misma. Se puede ver a todas horas del día.
10363 6 mar 11

SE ALQUILAN DOS FRESCAS, AMplias lujosas casas nuevas. Alto y bajo. Sala, saleta, comedor, decorados, baño intercalado 3 y 4 cuartos, pantry, closets, 2 cuartos y baños criados. Garage, $85. Tercera número 2, esquina, F.
UH 10381 6 mar 9

Almendares y Marianao

SE ALQUILAN 4 CHALETS MODERnos, desde 20 a 35 pesos, todos muy rebajados, dos, con garage, en Reparto Nogueira, Marianao. Informan, chalet Villa Tila, pintado de verde, calle Línea y Santa Emilia, mismo Reparto, Telf. FO-7975.
UH 10019 4 mar 10

CASITA PROPIA PARA CHOFER O FAMILIA QUE QUIERA UN PATIO GRANDE, EN $15.00
Se alquila a una cuadra del Colegio de Belén, acabada de fabricar, y con dos cuartos, cocina, baño, patio, en donde se puede guardar automóvil o camión. Calle de Barreto esquina a Gutiérrez, a una cuadra de la Calzada de Columbia, por tranvía hay que apearse en el paradero Orfila. Llaves, bodega esquina.
10227 6 marzo 14

SE ALQUILA LA HERMOSA RESIdencia Avenida Columbia y Concepción (Buen Retiro) con sala; biblioteca; salón de billar; comedor; pantry y cocina y ocho habitaciones con 4 baños completos. Lavadero; cuartos de criados y garage para 3 máquinas. 2.000 metros jardín y árboles frutales. Informan: en la misma.
10256 6—10 Mar.

Cerro y Palatino

ALQUILO UN KIOSCO: CERRO Y Churruca. Informan: Cerro número 614. Teléfono I-5769.
10233 6—14 Mar.

Luyanó

EN $15.00 SE ALQUILAN BAJOS MODERNOS, CON DOS CUARTOS, BAÑO, COCINA, ETC., A 15 MINUTOS DEL PARQUE CENTRAL
Calle de Justicia esquina a Enna, a una cuadra de los tranvías y guaguas de la Calzada de Concha, al lado otras dos, bajos acabados de fabricar, con tres y cinco cuartos, en $20 y $30. Llaves, bodega esquina.
10228 6 mar 14

Jesús del Monte y Víbora

SE ALQUILA LA HERMOSA CASA Goicuría número 48, compuesta de jardín; sala; saleta; 3 cuartos; baño intercalado completo; comedor al fondo; servicio; cuarto de criado; patio y traspatio y garage. Informan: en el número 50. Precio: $55.
10091 5—15 Marzo.

SE ALQUILAN LOS ALTOS CON azotea, de Serafines y San Indalecio (Jesús del Monte): sala, comedor, cuatro cuartos. La llave en la bodega de enfrente. Informes: M-5111.
10322T 6—12 Marzo.

SE ALQUILAN LOS BAJOS DE Primera y Avenida de Acosta. Sala, comedor, dos cuartos. La llave: Jesús del Monte 632, bodega. Informes: M-5111.
10321T 6—12 Marzo.

SE ALQUILA EN LA VIBORA, PAra persona pudiente, la hermosa residencia Patrocinio 13 esquina Felipe Poey, con garage para dos máquinas. Informan en la misma de 1 a 5 o teléfono U-2326.
10401 6 marzo 16

SE ALQUILA UNA CASA EN LA Calzada 10 de Octubre número 110, propia para comercio y vivienda. Tiene un buen salón y siete habitaciones. Telf. U-4083.
10294 6—9 Marzo.

ALQUILO CASA NUEVA: AGUSTIna 6 y Lagueruela, una cuadra Calzada. Portal; sala; saleta; tres habitaciones; otra criado; comedor; baño; cocina; patio; traspatio. Precio, 50 pesos.
10312 6—14 Mar.

ALQUILO: $12 Y $13, CON LUZ, CAsitas interiores; dos habitaciones, cocina, baño y patio independiente. Milagros 124, entre Lawton y Armas, una cuadra Parque y tranvías.
10311 6—14 Marzo.

ALQUILO $34 CHALET MODERNO muy saludable; jardín; portal; sala; saleta; 4 habitaciones; baño intercalado; comedor. Sola A, entre Santa Catalina y San Mariano, Reparto Mendoza. Llave al lado. U-1803.
10242 6—10 Mar.

SE ALQUILA EL PISO ALTO DE la casa Príncipe Asturias número 1 entre Estrada Palma y Luis Estévez a una cuadra de la calzada. Sala, hall, cuatro cuartos, comedor al fondo, cuarto de baño, cocina y cuarto y servicio de criados. La llave en la casa de al lado. Señor Angulo. Informes. Obispo 16.
10345 6 marzo 10

Alquileres

Jesús del Monte y Víbora

TRASPASO EL CONTRATO DE una casa de vecindad, por embarcarme, véame en el café Fartagás, paradero de los tranvías de la Víbora, de 5 a 8 de la noche, pregunto por Pedro.
10351 6 marzo 9

Arroyo Apolo

FRENTE QUINTA CANARIA: EN la calle Matanzas número 5, esquina Camilo Sierra, se alquila la casita muy cómoda y buen precio. Llavo al lado. Telf. U-1904.

Locales y Naves

ALQUILO: DRAGONES No. 47, NAve de 550 metros cuadrados, propia para industria o garage. Tiene mucha claridad, puede verse de 3 a 5. Informan, Teléfonos F-1836 y M-3319.
UH9964 4—7 Marzo.

SE ALQUILAN
Amplio local para almacén, en Amistad 104.

Casa planta baja, con sala, comedor, cuatro habitaciones y baño intercalado; fabricación moderna; en $40.00. Concordia 185, casi esq. a Hospital.

Casa planta alta, en Reina 52.

Local de esquina, para establecimiento, en Lamparilla y Villegas. Precio de situación.

Informan: Bufete Morales y Solís, Manzana de Gómez, Dptos. 219 y 220. Teléfono A-9250.
E623 3d. 9 Marzo.

SAN RAFAEL 167: LOS BAJOS, PAra comercio, 9x34. Altos, para familia, sala; saleta; comedor; corridos 5 cuartos grandes: cuarto; servicio criados. Precio situación. Llaves frente.
10291 6—10 Mar.

PARA ALMACEN
industria o comercio, espléndido e higiénico local en lugar céntrico comercial. Se da barato. Puede verse a todas horas. Estrella 79. Teléfono M-6315.
10234 6—16 Marzo.

SE ALQUILA EN LA CALZADA DE Infanta 138 entre 25 y San Francisco, varias naves y habitaciones para vivienda, con una superficie de mil metros y muy propia para taller de reparaciones de autos o cosa análoga. Informes, M. Rodríguez. Ricla 23. Telf. A-2706. Llave para verlo en el 134.
10364 6 mar 11

VEDADO. SE ALQUILA UN BUEN local con armatostes completo de bodega o para depósito, marmolería, en 20 y 21. La llave en la casita de madera. Telf. M-8051.
10342 6 marzo 9

Apartamentos y Departamentos

CASAS APTOS. DESDE $37
De una y dos habitaciones, sala, comedor, cocina, magnífico baño, elevador. Neptuno 172 entre Escobar y Gervasio.
UH 10040 4 mar 7

APARTAMENTOS ACABADOS DE FAbricar, con todo el confort moderno; sala; comedor; tres habitaciones; baño completo intercalado, cocina; cuarto y servicio de criados, agua fría y caliente. Informan, en la misma. Jesús María 17.
10257 6—10 Marzo.

Habitaciones

SE ALQUILAN HABITACIONES en Oquendo número 89, entre Peñalver y Desagüe. Informan: Telf. U-1478 y U-3024.
UH 7343C 1—31 Marzo.

35 PESOS, 4 HABITACIONES, UN garage para una máquina, calle A y 27, Vedado, otra, 15 pesos, una habitación, garage para una máquina y servicio.
10359 6 mar 9

Se Solicitan

Varios

SI USTED QUIERE GANAR DE 3 A 4 pesos diarios, le damos la exclusiva de los productos de Belleza de la Casa Rambon. Diríjase a Rambon Produts Co., Oficios núm. 35, botica. Habana.
9859 4—7 Marzo.

SE SOLICITAN AGENTES EN CAda pueblo, para la venta y propaganda de un producto que limpia con toda perfección el sombrero de pajilla. Remita 20 centavos en giro o sellos, para muestra y proposición. Juan Domenech. C. García 81, Sagua la Grande.
10341 6 marzo 16

SE SOLICITA UNA JOVEN O SEÑOra de moralidad para socia de una habitación. Sólo $5.00. Zulueta 34 Habitación 24.
10318 6—9 Marzo

NO LAMENTE LA SITUACION. CONfíe en su trabajo. Si usted es activo, culto, bien relacionado, le demostraremos cómo ganará $5.00 diarios con trabajo fácil. Informan, Muralla 98, departamento 401.
10340 6 marzo 8

Se Solicitan

Varios

WANTED: AN ENGLISH SPEAKing Candy Maker. Apply Mr. Cabrera, Manzana de Gómez 542.
9560 3 mar 9

BUENA OPORTUNIDAD DE DE GANAR DINERO
Para la VENTA EXCLUSIVA del nuevo MANTEL DE DAMASCO "KOLMO", que NO SE MANCHA NI SE LAVA, se solicita en CADA PUEBLO de la República, SEÑORA o SEÑORITA activa y bien relacionada, para confiarle la Agencia de dicho artículo. B. Tobio. San Lázaro 153, Habana.
10081 5—8 Marzo

PARA TRES DE FAMILIA SOLICIto cocinera; dormirá en la casa. Sueldo $20. Si no sabe, que no se presente. 29 número 26, entre B y C, Vedado.
10299 6—9 Marzo.

SE SOLICITA UNA COCINERA, QUE duerma en la colocación y tenga referencias. Sueldo: $15.00. Calle J número 161, entre 17 y 19, altos.
10306T 6—8 Marzo.

SOLICITO PELUQUERO DE SEÑOras y niños. Con urgencia. 10 de Octubre 365 esquina a Princesa.
10376 6 mar 8

SE SOLICITA MANEJADORA QUE desee ir a España y quedarse allí colocada, ha de tener muy buenas referencias. Fermín Martínez. San Rafael 47, altos.
10385 6 mar 8

Se Ofrecen

Oficinistas

TRADUCCIONES TECNICAS Y COmerciales en los principales idiomas modernos. Avenida de la República 119 (entre Galiano y San Nicolás). Telf. M-9033.
10143T 5 abril 4

Chauffeurs

DESEA COLOCARSE UN CHOFER español en casa de comercio o particular, no tiene pretensiones, tiene cartas de recomendación de las casas donde ha trabajado. Llamar al U-7388. Miguel.
UH 10022 4 mar 6

CHAUFFEUR, DESEA COLOCACION en casa particular; es formal y cumplidor. Informan: Telf. F-6101.
UH10084 5—8 Mar.

CHAUFFEUR BUENO, MUY PRACtico, con inmejorables referencias, desea colocarse en casa particular. A. S. María Jaén. A. Núñez. FO-1635
UH10246 6—8 Mar.

SE OFRECE CHAUFFEUR JOVEN español, soltero, competente en cualquier marca. Tiene buenas referencias, sin pretensiones. Teléfono M-9578.
10375 6 mar 8

SE OFRECE CHOFER PARA CASA particular o comercio, no tengo pretensiones y tengo cartas buenas recomendaciones de las casas que trabajé. Informan, Telf. FO-2618.
10392 6 marzo 8

Costureras

COSTURERA BORDADORA DESEA colocarse para habitaciones; también sabe cocinar; tiene buenas referencias. Teléfono M-5100.
10245 6—9 Marzo.

Crianderas

SE OFRECE CRIANDERA SALUDAble; tiene análisis de leche y sangre; está de 40 días; tiene buenas referencias, Amargura número 16, altos.
10093 5—8 Marzo.

Manejadoras

OFRECESE MANEJADORA ALEMAna, habla inglés y castellano, es muy cariñosa con los niños, tiene buenas referencias y sabe coser, no tiene novio. Llamen, A-4175.
UH 10185 5 mar 7

SE OFRECE MANEJADORA ESPAñola; muy limpia y cariñosa con los niños; tiene muy buenas referencias de la Habana. Telf. A-3343.
10331 6—8 Marzo.

Criadas y Criados

SE DESEAN COLOCAR MADRE E HIja. Mamá para lavar e hija para limpieza; ambas por horas o todo el día. Telf. M-4341.
10255 6—8 Marzo.

SE OFRECE A BUENA FAMILIA muchacha fina, española, muy práctica en el servicio fino de cuartos y costura, ha estado en buenas casas, tiene muy buenos informes. Teléfono M-3440.
UH 10013 4 mar 7

SE DESEA COLOCAR UN PENINSUlar de criado de mano, sabe servir la mesa a la rusa y la española y tiene recomendaciones de las casas que ha estado. Telf. M-4132. Pregunten por Antonio.
UH 10188 5 mar 7

REFINED ENGLISH SPEAKING girl desires position as chamber maidor nurse. Telf. FO-2256. Rose
UH10300 6—8 Marzo.

SE DESEA COLOCAR JOVEN ESpañola, para cuartos o criada de mano, sabe coser y tiene referencias. Telf. A-6923.
UH 10206 5 ma 7

SE DESEA COLOCAR UNA JOVEN española de criada de mano o manejadora, es seria y tiene referencias, para más informes, al teléfono U-4042.
10399 6 marzo 8

Se Ofrecen

Criadas y Criados

SE OFRECE JOVEN ESPAÑOLA PAra quehaceres domésticos. Oficios número 35, botica. Teléfono M-4253.
9860 4—7 Marzo.

SE DESEA COLOCAR UN BUEN criado de mano, joven, español, sin pretensiones de ninguna clase y tiene referencias buenas de familias bastante conocidas. Informan, teléfono M-3289.
10396 6 marzo 8

DOS JOVENES ESPAÑOLES DESEAN colocarse en casa particular, prácticos en todo el servicio de mesa. Tienen referencias. Telf. M-3957.
10391 6 marzo 8

ESPAÑOLA, DESEA COLOCARSE para limpieza de cuartos, sabe coser y tiene referencias. También se coloca por horas. Telf. M-9021.
10390 6 marzo 8

JOVEN ESPAÑOL DESEA COLOcarse de criado de mano, sabe trabajar muy bien, práctico en la limpieza y pieza y servicio de mesa. Informan, teléfono M-5108.
10402 6 marzo 8

SE OFRECE CRIADA ESPAÑOLA para cuartos y coser. Otra, de comedor; sirve a la rusa. Tienen muy buenas referencias. Telf. A-3343.
10330 6—8 Marzo.

SE OFRECE CRIADO ESPAÑOL. SAbe servir a la rusa; entiende de jardín; tiene las mejores referencias. No tiene pretensiones. Va a los Repartos. Teléfono A-3343.
10332 6—8 Marzo.

OFRECESE CRIADO ALEMAN DE buena presencia, sabe servir a la rusa, muy limpio y formal, tiene referencias de familias distinguidas del país. Llamen, A-4175. Marina.
10370 6 mar 8

SE DESEA COLOCAR UNA JOVEN española, para criada de mano o cuartos, tiene buenas referencias Teléfono FO-2688.
10356 6 mar 8

SE DESEA COLOCAR UNA JOVEN española de criado de mano o cuartos, tiene buenas recomendaciones, lleva tiempo en el país, y en la misma, una señora por horas. Teléfono FO-1517.
10357 6 mar 8

SE DESEA COLOCAR UN JOVEN español de criado de mano, tiene referencias de las casas que ha trabajado, pregunten por Antonio. Teléfono F-6058.
10353 6 mar 9

DESEA COLOCARSE UNA MUCHAcha española para criada de mano o comedor, sabe servir muy bien a la rusa, sabe trabajar muy bien, tiene buenas referencias. Es formal y trabajadora. Telf. I-7847.
UH 10348 6 mar 9

SE DESEA COLOCAR UNA ESPAñola de criada o manejadora o los quehaceres de corta familia, tiene referencias. Informan, A-9277.
10346 6 marzo 9

SE OFRECE UN JOVEN ESPAÑOL, para criado de mano o ayudante de chofer. F-2035.
10344 6 marzo 9

DESEA COLOCARSE UNA MUCHAcha española para criada de mano o manejadora, lleva tiempo en el país, sabe cumplir con su obligación. Informan, Telf. A-2387.
10327 6 marzo 8

MUCHACHITA ESPAÑOLA DE 14 años, se ofrece para ayudar a limpieza o manejadora, no sale fuera de la Habana, quiere casa de moralidad. Villegas 99. A-0157.
10339 6 mar 8

SE DESEA COLOCAR UNA MUCHAcha española de criada de mano o cocinar y limpiar, tiene referencias, Telf. F-4414.
UH 10338 6 mar 8

SE DESEA COLOCAR UN JOVEN español de criado de mano, sabe servir a la rusa y tiene buenas referencias y tiene buena presencia. Telf. A-6564. De 7 a 12 y de 3 a 8.
10333 6 marzo 9

SE DESEA COLOCAR UNA MUCHAcha española, joven, para criada de mano o manejadora, sabe trabajar, teléfono U-6752.
10329 6 marzo 8

DESEA COLOCARSE ESPAÑOLA para criada de mano o cuartos, siendo muy práctica en el servicio, con buenas referencias. Informan, M-9578.
10373 6 marzo 8

MUCHACHA ESPAÑOLA, SERIA, honrada y de mucha formalidad, ofrece sus servicios de criada de mano o de cuartos en casa particular, conoce perfectamente su obligación, tiene buenos informes de familias, lo mismo para acompañar señora sola, no le importaría cocinar y limpiar siendo matrimonio solo y casa chica. Informan en el teléfono M-8198.
10383 6 mar 9

CRIADO JOVEN, ESPAÑOL, DESEA colocarse en casa particular, habituado a todo servicio fino, sirve mesa a la rusa o como se la pidan. Tiene referencias de casas conocidas. Telf. M-3957.
UH 10380 6 mar 8

SE OFRECE UNA JOVEN AUSTRIAca, para criada de mano, sabe lavar bien ropa de señora y planchar. Tiene referencias. Informan, teléfono M-9578.
10374 6 marzo 8

SE DESEA COLOCAR UNA JOVEN española, para criada de mano u otros quehaceres de la casa, tiene referencias y cariñosa con los niños. Telf. M-4085.
10369 6 marzo 8

DESEA COLOCARSE UNA JOVEN española de criada de mano o de cuartos, con referencias. Informan, teléfono M-1860.
10366 6 mar 8

CRIADA DE COLOR DESEA COLOcarse de criada de cuartos o comedor; sabe servir; tengo referencias; voy a los Repartos. Sueldo: $25 o más. Teléfono M-4900.
10313 6—9 Marzo.

Se Ofrecen

Criadas y Criados

DESEA COLOCARSE UNA JOVEN española de criada de manos u otros quehaceres; es formal y trabajadora; tiene quien la garantice. Informan: en el M-5878.
10293 6—10 Marzo.

SE DESEA COLOCAR UNA MUCHAcha española, siendo muy práctica para comedor, o criada de manos. Tiene buenas referencias. Teléfono U-7574.
10303 6—8 Marzo.

ESPAÑOLA TRABAJADORA, CON muy buenas referencias; sin pretensiones; desea colocarse de criada de manos o manejadora; también una que viaja, entrada libre Norte. Constantina. U-4669.
10302 6—8 Marzo.

SE DESEA COLOCAR UNA JOVEN española de criada de manos; entiende algo de cocina; tiene referencias. Informan: Telf. M-5770.
10297 6—9 Marzo

JOVEN ESPAÑOLA DESEA COLOcarse de criada de manos; sabe algo de cocina. Teléfono U-6737.
10254 6—8 Marzo.

SE DESEA COLOCAR MUCHACHA española; sabe servir bien a comedor; coser algo y lavar ropa fina. Lleva tiempo en el país y tiene buenas referencias. M-7122.
10223 6—8 Marzo.

SE DESEA COLOCAR UNA SEÑORA de color de mediana edad, en casa de moralidad. Informan: Telf. FO-7448
10278 6—9 Marzo.

DESEA COLOCARSE UNA JOVEN española de 15 años para limpieza o criada de cuartos. Telf. I-7294.
10277 6—9 Marzo.

Cocineras y Cocineros

SE DESEA COLOCAR UNA JOVEN española, para cocinar o limpiar para corta familia, tiene referencias. Telf. U-5658.
UH 10160 5 mar 8

SE DESEA COLOCAR UNA MUCHAcha española, para cocinar y limpiar, tiene buenas referencias, teléfono A-2789.
10393 6 mar 8

SE OFRECE UNA BUENA COCINEra española, repostera, hace toda clase de platos finos, criolla y española, tiene referencias, duerme en la colocación. M-5895.
10361 6 marzo 8

SE COLOCA PENINSULAR JOVEN, para cocinar, con mucha práctica en conocimientos de repostería, tiene inmejorables referencias, desea casa buena, duerme colocación. Informes, Telf. F-5572.
10354 6 marzo 9

SE DESEA COLOCAR UNA JOVEN española, para cocinar, hace limpieza si con buen sueldo. Llame al Teléfono M-8327 o en su casa, Habana 108, habitación 34.
10347 6 marzo 8

DESEA COLOCARSE DE COCINERA una española de mediana edad, sabe cumplir con su obligación. Teléfono F-6207.
10328 6 marzo 8

SE OFRECE JOVEN ESPAÑOLA PAra cocinar y limpiar o criada de mano. Tiene referencias. Informan, M-2970.
10382 6 mar 8

DESEAN COLOCARSE DOS MUCHAchas españolas, igual les da para cocinar que para criadas de mano, son buenas trabajadoras y tienen referencias. F-5152.
10389 6 marzo 8

COCINERO ASIATICO, JOVEN, DEsea colocarse en casa particular, cocina muy excelentemente criolla, española y americana. Sabe hacer repostería fina; también tiene recomendación. Informan, M-9578.
10372 6 mar 8

UNA COCINERA ESPAÑOLA, JOVEN, para cocinar y limpieza. Trabaja muy práctica. Tiene recomendaciones. Pregunte por Telf. U-7902. Se desea colocar en casa particular.
10310 6—8 Marzo.

COCINERA REPOSTERA, CON BUEnas refeencias; cocina criolla y española; hace plaza; desea colocarse; va al campo. Informan: U-4669
10301 6—8 Marzo.

SE DESEA COLOCAR JOVEN ESPAñola; sabe cocinar y limpiar. Llame al Teléfono I-4209.
10298 6—8 Marzo.

SE OFRECE UNA BUENA COCINERA de color; tiene buenas referencias; no duerme en el acomodo. Informan: F-4427.
7368C 6—8 Marzo

SE OFRECE UNA COCINERA DE color mulata, desea ganar $30. Hace algunos dulces. Informan: F-5922.
7367C 6—8 Marzo.

SE DESEA COLOCAR COCINERA ESpañola; ayuda algo a la limpieza; duerme fuera; tiene referencias. Informes; Teléfono U-4755.
10263 6—8 Marzo.

DESEA COLOCARSE SEÑORA ESpañola para cocinar, si es corta familia ayuda limpieza; sabe cumplir bien. Tiene referencias de las casas que ha trabajado. Telf. U-6737.
10253 6—8 Marzo.

SE DESEA COLOCAR UNA JOVEN española para la cocina; sabe cocinar a la española y criolla y americana. Sabe trabajar; tiene buenas referencias. Telf. U-7655.
10238 6—8 Marzo.

SE OFRECE SUPERIOR COCINERA de color. Ha trabajado en buenas casas que le dan referencias. Llame al M-7122.
10224 6—8 Marzo.

Desde las 8 de la mañana hasta las 10.30 de la noche está abierto nuestro departamento de Anuncios Clasificados.

CURSO DE INGLES POR RADIO QUE TRASMITE LA ESTACION C. M. W. 73a Lección

Para Trasmitir el día 10, a las 11 y media a. m. y a las 7 y media p. m.

SIGNIFICADO DE LAS PALABRAS CON EL SENTIDO QUE SE LES DA EN ESTA LECCION

En Inglés	En Español
goods	mercancías
kind	especie
raw	crudo
earth	tierra, etc.
wheat	trigo
coal	carbón de piedra
mine	mina
well	pozo
cotton	algodón
copper	cobre
iron	hierro
hides	cueros
factory	fábrica
market	mercado
merchandise	mercancía
foreign	extranjero
to send, sent, sent	enviar
sea	mar

TEXTO EN INGLES

In commerce goods are bought and sold. Goods are of many kinds. They may be divided into natural products, raw materials, and manufactured articles.

Some natural products, such as wheat and sugar cane, grow on the earth, and others, such as coal and petroleum, we obtain from mines or wells.

From raw materials as cotton, copper, iron, and hides we make or manufacture all kinds of articles, which are thus called manufactured articles. Examples of these are cotton goods leather goods, machinery and so on. The buildings where articles are manufactured are called factories or workshops.

When these goods are to be sold they are put on the market, and then we call them merchandise. The manufacturer cannot sell goods one by one, he sells them in large quantities, or we may say, he sells then wholesale.

The merchant who sells in small quantities to the public is a retail dealer, he generally buys from the wholesale dealer. The wholesale dealer buys

TEXTO EN INGLES

from the manufacturer and receives a discount or reduction in price, and sells to the retail dealer at a higher price.

Manufacturers sometimes employ agents who sell the goods for them and receive a salary or a commission for doing so. There are also brokers or commission merchants who sell the goods of differents manufacturers on commission.

When goods are sold they are sent or forwarded by railway or airplane, and when they are sent by sea we say they are shipped. If we send merchandise to other of foreign countries we export, and if we receive goods from foreign countries w import.

No hemos incluído palabras que por su forma se entienden fácilmente en el vocabulario.

Se notará que las vocales en palabras de varias sílabras no se pronuncian con claridad, pero que muchas tienen un sonido indistinto, exceptuando la vocal de la sílaba que lleva el acento.

Se Ofrecen

Varios

SE DESEA COLOCAR UN JOVEN chino para lavandero en casa particular o un hotel, tiene buenas referencias. Informan, Zanja número 33. Telf. A-6714. Gustavo.
9904 4 marzo 8

SE DESEA COLOCAR UN CAMAREro que sabe trabajar y tiene buenas referencias, lo mismo se coloca de sereno que de criado de mano, que de encargado de alguna casa. Informan, teléfono M-4469. Preguntar por el encargado.
UH 10187 5 mar 7

DESEA COLOCARSE UNA LAVANdera de color, con buenas referencias, en casa particular o llevar la ropa a domicilio. Informes: en 23 esquina a Baños. Telf. F-3263.
10057 5—8 Marzo.

Agencias de Colocaciones

LA PURISIMA: A-0339: SOL 112. Ofrecemos criadas, cocineras, fregadores, chauffeurs, lavanderas, dependientes y buen personal para hoteles. Servicio hasta las 10 p.m. Sánchez.
10316T 6—16 Marzo.

Se Compran

Varios

Compramos: Cambiamos y Alquilamos Muebles
A Plazos y al Contado
Belascoain 34, entre San Rafael y San José. Teléfono U-1610.
9799 3-31 Marzo.

COMPRO RADIO QUE ESTE EN buenas condiciones. Llame al U-5956.
9780T 3 mar 7

COMPRAMOS TODA CLASE DE HIErro y de maquinaria en general; metales. Adrián Zulueta. Telf. F-1805.
9931 4—14 Mar.

ACCIONES, BONOS: COMPRO POR efectivo. Del Frontón, Internacional Seguros, Mercado Unico, Central Fidencia, señor Benítez. Lagunas 115, altos, entrada por Belascoaín. 12 a 3.
9982 4 mar 10.

COMPRO ESQUINA DE $20.000
En la Habana, dando en parte de pago una en la Calzada del Cerro y diferencia en efectivo. Informes, S. Rafael y Oquendo, café. Alvarez y Suárez.
10032 4 mar 9

CREDITOS INCOBRABLES
Compro, contra particulares o comerciantes, solventes o insolventes. F. Fernández. Compostela 32, altos. M-8855.
10244 6—12 Marzo.

SE COMPRA DIRECTAMENTE DE su dueño, casa de una planta de 6 a 9 mil pesos, de San Rafael al mar y de Prado a Lealtad, por escrito a Juan García. S. Nicolás 109.
10352 6 mar 9

Se Venden

Casas

OCASION: LAS CASAS TROCADERO 71, entre Aguila y Blanco; y San José 80, entre Escobar y Gervasio, se venden a precios muy económicos. Informes: Compañía Territorial Victoria, S. A., Obrapía 32, altos.
10248 6—9 Marzo.

VENDO BONITA CASA TRES PLANtas, en San Miguel. Dueño, F-1945.
10394 6 marzo 9

SE VENDE UNA CASA DE TRES plantas, en la calle Angeles. Se da muy barata por tener que arreglar asunto de familia. Informa: Manuel Martínez Cádiz. Notaría del Dr. Rivero, de 9 a 12 y de 3 a 5. Chacón 25 (bajos).
10305 6—14 Mar.

VENDO UNA CASA DE 4 PLANTAS, 2 años de fabricada; es esquina. Los bajos, todo comercio; en las mejores partes de San Lázaro. Renta: $500. Se da barata. Informes: Campanario número 35, pregunte por Manolo
10315T 6—14 Marzo.

CASAS CHICAS BARATAS
$2.100. Sala; saleta; dos habitaciones; cerca tranvía Jesús del Monte. $2.250 igual, Lombillo Tulipán. $3.100: sala; saleta; tres habitaciones, Lawton, pegado tranvía. $1.700, San José, cerquita Calzada Luyanó, $3.400, Lealtad. Todas modernas. Informes: Infanta 43-D. U-1802.
10243 6—10 Marzo.

ESQUINA MODERNA: $6.250
Ocupada por bodega buena, antigua, con casita al lado. Venta: $50. Contrato seis años. Calle Dolores, Reparto Lawton; sola en esquina. Informes: Infanta 43-D U-1802. Llenin.
10241 6—10 Mar.

SE VENDEN DOS CASITAS DE 200 metros, en Estévez 145 y 145 1|2, fabricación moderna, se dan baratas, pudiendo el comprador pagar la mitad y el resto dejarlo en hipoteca cómoda. Informan, A-1337.
10362 6 mar 16

Se cambia

PERMUTA. CAMBIARIA UNA CASA de renta en la Habana por casa o finca en Asturias, prefiriendo Gijón o sus alrededores. Escriba T. del Castillo. Apartado 958. Habana.
9504-T 1 Mzo. 7.

Fincas Rústicas

SE ARRIENDA FINCA 6 CABALLErías, entre Rincón y San Antonio, regadío, buena para papas cultivos, $1.000 año. Otra, dos caballerías, $300 año. Rodríguez. Monte 35. A-1358.
10365 6 mar 10

Establecimientos

LOCAL: VENDO CON HERMOSAS VIdrieras, el mejor punto de Belascoaín y San Rafael; módico alquiler. Tratar: Sol 123, Quincalla.
10259 6—8 Marzo

POR NO PODER ATENDERLO, arriendo espléndidos manantiales aguas minerales en Guanabacoa, con más de ochenta años explotación, con su marca registrada Secretaría Agricultura. Informes: Industria 76 altos. 10 a 12 y 6 a 10 p.m.
10292 6—10 Mar.

VENDO UNA BODEGA $6.000
Sola esquina mucho barrio, vende $60. Buen contrato, barato alquiler. Aproveche oportunidad. Informan, Antón Recio y Monte, Benito, café.

VENDO TINTORERIA
Calzada comercial. Caldera, (2), máquina, clientela de muchos años. Precio regalado, $1,500. Trato a persona formal. Informan, Antón Recio y Monte, Benito, café.
10386 6 marzo 11

Se Venden

Muebles y prendas

POR MUCHOS MOTIVOS VENDEMOS MUY BARATO
Tenemos 43 años de establecidos y siempre fueron nuestros negocios muy serios. Como tenemos mucha práctica, sabemos la forma de servirle barato y bueno. Tenemos juegos de cuarto, comedor, sala, y piezas sueltas de todas clases y categorías.
VERDADERAS GANGAS EN LIQUIDACION
Vendemos a plazos y al contado, barnizamos y reformamos muebles dejándolos nuevos y modernos.
NO HAY MATRIMONIO FELIZ SIN MUEBLES DE "SANTA TERESA".
MUEBLERIA "SANTA TERESA"
Teléfono A-3482
UH7105 20—19 Feb.

PROPIO PARA SOCIEDADES DE REcreo, se vende una consola de nogal con su espejo, en perfectas condiciones. Informan: Telf. F-4272.
10307T 6—9 Mar.

URGE VENDER JUEGO COMEDOR sala y cuarto, por embarcar. Gloria 25, altos.
10337 6 mar

Varios

VENDO BARATO MOTOR MEDIO caballo, con su bomba y asiento. Todo nuevo; puede verse Industria, altos, de 10 a 12 y de 6 a 10 p.m.
10290 6—10 Marzo.

SE VENDE A PRIMERA OFERTA. Se liquidan las existencias y enseres acreditada casa de modas "Celestina", Reina 56. Informan, en la misma.
UH10286 6—9 Marzo.

CUADROS AL OLEO DE GRAN MErito, se venden cuatro de autores españoles. Se dan baratos, pueden verse en Campanario 116, bajos. Teléfono A-9115.
10348 6 mar 10

Música

Pianos y Pianolas

SE VENDE
Un piano marca Haoward, una lámpara para comedor, otra de pie; una cocina eléctrica; todo muy barato. Informan: Teléfono FO-2298.
10335 6—11 Marzo.

VENDO PIANO HAMILTON, MOdelo especial para conciertos; vertical; voces magníficas; soberbia presencia; garantizado su perfecto estado; único en Cuba. Aguila 139. El Brillante. M-1661.
10268 6—10 Marzo.

Afinadores

AFINO SU PIANO POR 3 PESOS. Pongo cuerdas gratis. Garantizo trabajos. I-4848.
10350 6 mar 11

Automóviles

CAMION GENERAL MOTOR
En chassis, de 1 tonelada; se vende barato. Agencia Republic. Monte 4[illegible].
10251 6—9 Marzo.

AUTOMOVIL CHRYSLER
Tipo 70, de 5 pasajeros, completamente nuevo; se vende o se cambia por una cuña; por tener que ausentarse su dueño. Informan: 2 y Calzada, Garage Rey.
10304 6—14 Marzo.

SE VENDE
Una guagua Federal, de uso, de 2[illegible] pasajeros, cerrada, es una oportunidad. Informes y verla, Estrella y Oquendo, preguntar por García. También se vende un chassis Federal de 2 1|2 toneladas, extra largo, de seis cilindros, de dos meses de uso. Informes, el mismo.
C7371 6 mar 11

CARROS USADOS
Facilidades y Garantía
ZANJA 131
10235 6—5 Abril

Los Mejores AUTOS DE USO en La Habana
BUICK Sport, de 5 pasajeros, 1928, entrada $560.00.
MARMON "78", Sedán, de 5 pasajeros, 1928, entrada $680.00.
OLDSMOBILE, "314", Touring, 7 pasajeros, 1927, entrada $1.080.00.
GRAN VARIEDAD DE MARCAS
FACILIDADES DE PAGO
Agencia Cadillac
MARINA 12

Casas de Préstamos

GRAN LIQUIDACION
De trajes de caballero, zapatos, capas de agua, abrigos, mantones de Manila, baúles, maletas, joyería y toda clase de muebles.

ROPAS, ALHAJAS, MUEBLES
Juegos de cuarto, sala, comedor y piezas sueltas. Pianos, victrolas, máquinas de coser y escribir, cuadros e instrumentos de música.

COMPRAMOS Y EMPEÑAMOS
Ropa de caballero, abrigos, máquinas, muebles y alhajas. Pagamos más que nadie. "Los Jimaguas". Suárez números 62, 67 y 69 esquina a Misión. Telf. A-3339.
UH 9934 21 mar 2

DINERO. PRESTAMOS SOBRE PRENdas y objetos de valor, módico interés. La Hispano Cuba. Villegas 6, A-8054.
10326 6 abril 6

"DIARIO DE LA MARINA" ES EL DESAYUNO INDISPENSABLE DE TODA AMA DE CASA. POR ESO EL ANUNCIO INSERTADO EN LOS CLASIFICADOS DEL DEL "DIARIO" LOGRA SIEMPRE LO DESEADO.

M.E.C.D. 2016

Más Anuncios de Ultima Hora

Casas de Préstamos

Asombrosa Liquidación

JUEGOS DE CUARTO

Uno de tres cuerpos de caoba barnizado en dos tonos y decorado $325. Otro id. de color nogal decoraciones Romanas muy fino $280. Id. marqueteado $180. otro más Id. $150; uno de señora decorado y jaspeado $75., y algunos mas de $50.

JUEGOS DE COMEDOR

Uno de Renacimiento policromado $250, uno id. de caoba, enchapado color nogal $180; uno id. de color majagua decorado $90; otro marqueteado $80, y varios más $65

Juegos de Sala.

Uno de caoba con filete de bronce de diez piezas, $120, uno color aceituna $80 uno id., color lila $75, y varios más a $35.

Objetos Varios

Una Pianola eléctrica nueva lo mejor $250, otra Melville Clark $180 Victrola Ortofónica $65; una id. Ultrafónica $65; otra sistema Ortofónica $40; Fonógrafos a $5; Aparadores ovalados con cristal $16; Coquetas modernas a $10 Mesas de correderas $8; Máquinas de coser a $10; Camas de $6 en adelante e infinidad de piezas que damos a precios increíbles.

Equipajes

Baules Escaparates a $15, de Camarote y bodega a $8, y maletas de un peso en adelante y una infinidad de cuadros a precios sin competencia.

NOTA. Compramos y cambiamos muebles modernos.

OTRA: Tenemos camiones para mudadas a precios económicos y personal competente.

Visiten esta casa y se convencerán Gloria 123 y 127 entre Indio y S. Nicolás "La Casa Ferro" Teléfono M-1296.

UH1381 9—9 Mar.

BAULES Y MALETAS

Surtido completo de lo más fino hasta lo más económico; precios no vistos.

JOYAS, MUEBLES Y ROPAS

Las compramos siendo modernas, las empeñamos con interés módico, y las vendemos con facilidades de pago. Antes de comprar vea nuestra exposición y precios; se convencerá.

LA COMPETIDORA
Gloria e Indio. Telf. A-6827

Ad. 408. 25 Marzo.

Dinero e Hipotecas

DESDE 3%

Dinero S/. Hipotecas

TIEMPO 2 ó MAS AÑOS a voluntad de Vd.

PAGAMOS NOTARIA

I-4358 M-6263 Altos Droguería SARRA

9819 3 mar 13

OJO: POR EMBARCARME, VENDO un crédito de $5.500. Renta el uno y medio mensual y está garantizado con un valor de 12 a 15 mil pesos. Informan: Melián, Apodaca 73, altos, de 12 a 3.

10056 5—10 Marzo

DINERO PARA HIPOTECA

Interés baratísimo. Prestamistas honrados y considerados. Compro casas y solares. Administración de bienes. Avenida Menocal 43-D (bajos), U-1892, entre Desagüe y Benjumeda, de 12 a 8.

10240 6—12 Marzo.

DINERO: PARA COLOCAR EN HIPOTECA, siempre tengo cualquier cantidad. Cuba 49, segundo piso, esquina Obrapía. Notaría Lamar. Informa, José G. Ibarra.

10378 6 mar 12

DINERO CON FIADORES SOLVENTES, primera, segunda hipotecas, fincas rústicas, urbanas, muebles, panteones, bóvedas, rápido, condominios. Marcial. Monte 35, departamento 14. A-1358.

10377 6 marzo 10

Para el Hogar

ENGENIO FUNDORA, PINTOR: SE hace cargo de pintar y reparar de carpintería, a precio muy reducido. Teléfono A-5195.

7702 18—9 Mar.

Para las Damas

VESTIDOS

De seda, se liquidan 2,000 de última moda, desde $3.00, surtidos en tallas y colores. Gran lote de vestidos de holán estampado última moda, a $2 50, vestidos de crepé a $1.35; vestidos de warandol a $0.98. Tenemos también vestidos franceses de seda a $8.00 y $12. Un gran lote de abrigos de seda a $6.50; abrigos de paño a $5.50; abrigos de satén a $4.98. Todo de última moda, acabados recibir. Remitimos al interior.

CASA GONDRAND

Amistad 52 entre Neptuno y San Miguel. Telf. M-3828

UH 7218C 7 mar 9

CORSETS, FAJAS MARIA LACALLE

La sin rival corsetera vuelve a hacer corsets, corseletes, fajas, ajustadores a la medida para los modernos entalles. R. M. de Labra 96, (Aguila 96) entre Barcelona y San José.

5855 5 marzo 7

Para las Damas

PELUQUERA-PEINADORA

Y manicure, ofrece sus servicios exclusivamente a domicilio. Melenas, 50 centavos. Rizado Marcell, 60 centavos. Manicure, 60 centavos. Arreglo de cejas, 50 centavos. Masaje. Será usted atendida; esmero y prontitud, llamando Telf. I-3523.

7354 3—13 Marzo.

HO HAY BELLEZA SIN SALUD

Dos cucharadas de AGUA DE CARABAÑA todas las mañanas, en ayunas, son suficientes para ahuyentar toda clase de enfermedades, mantener el cuerpo sano y joven y prolongar indefinidamente la vida.

Se puede tomar el AGUA DE CARABAÑA sin alterar las horas de baño ni abandonar las habituales ocupaciones.

Enseñanzas

Academias y Colegios

GRAN ACADEMIA DE CORTE NACIONAL
SISTEMA "SERRA"

Damos títulos de profesoras en un mes. Admitimos pupilas y medio pupilas. Clases por correspondencia, día y noche, domicilio. Vendemos el valioso método Serra. Lealtad 82. M-6846, Paquita Serra.

7366C 6—6 Abril.

PUPILOS POR $15

Matriculándose en seguida. Colegio Academia "Oñate". Finca "Bella Vista" en San Francisco de Paula; 270 pies de altura. Verdadero sanatorio de niños. Comida al aire libre. Dormitorio fresquísimo. Ejercicios y sports. Primera Enseñanza, Bachillerato, Profesores titulares. Nada de lujo. Mucho aire, sol y vida. Pagos quincenales. Avisos: Concordia 20. Teléfono A-4807. Ir a la finca: guaguas "La Ocasión". Venga hoy mismo.

UH10258 6—8 Marzo.

Enseñanzas

Profesores

PROFESORA DE CORTE, COSTURA, confección, bordados, se hace profesora de corte. Método modernísimo, simplificado, de alta costura. Clases a domicilio y en la casa. Teléfono: FO-2659.

10296 6—16 Mar.

ANDRES REYES, QUIMICA. JUAN J. Torra, Matemáticas. San Lázaro 504. Telfs. U-6095. I-7215. Ofrecemos nuestros servicios a los alumnos del Instituto, únicamente para las asignaturas del grupo de Matemáticas y Química, a saber: Aritmética, Algebra, Geometría y Trigonometría y Química. Una verdadera experiencia en la enseñanza de dichas asignaturas nos permite ofrecer al estudiante un método práctico que le capacite para comprenderlas fácilmente.

10359 6 mar 9

Miscelánea

CAMILO B. LUNA

Agente de Aduana. Licencia número 39 desde 1908, a|c. Edificio Castelelro y Vizoso número 204, Oficios No. 18. Teléfono A-5921. Habana, Cuba. En relación con los señores A. J. Bracher Co., Inc., Agentes de Aduana y Embarcadores. No. 7 Water St. New York, E. U. de A.

9925 4—7 Marzo.

DISFRACES

Se alquilan desde un peso. En casa de Celestina hay trajes típicos. Si alquila, le regalo su fotografía. Virtudes 67, esquina Galiano (al lado botica). Abierto toda la noche. Teléfono A-2492.

9869 4—8 Marzo.

DEPARTAMENTO DE COLCHONETAS, COLCHONES, COJINES

Nuestro Departamento de colchones, colchonetas, alfombras, mosquiteros, cojines, etc., etc., presenta el surtido más completo de estos artículos.

Colchones y colchonetas, en todos los tamaños y calidades, desde $1.80, cojines de seda desde $4.00, cestos de mimbre desde $4.00.

Mosquiteros para cama de una persona desde $2.00.

Mosquiteros con su aparato, a $6.50.

Colchones y colchonetas para niños en todas las calidades y precios. Mosquiteros desde $1.50.

También hemos recibido cojines de piel, en formas y colores variados, muy de moda para adorno y para automóviles, gabinetes y oficinas.

Edredones de seda en colores enteros y floreados.

Todos estos artículos pueden verse en el mismo departamento de colchones, colchonetas, etc.

EL ENCANTO

E-958 indi. Mayo

CARNAVAL: PELUCAS DE SEDA, a $6.00, fabricadas en los talleres de cordonería "El Adorno" San José 12. Telf. M-2136. Habana.

8389 T 22-9 Mar.

ZALDO & Co.

Cuba 76-78 Habana

COMPRA Y VENTA de valores y propiedades. Administración de bienes inversión de capitales. Representaciones. Cambios extranjeros Agentes Generales de The Fine Art & General Insurance Co. Ltd., Compañía inglesa de Seguros contra Incendios.

E-2442 indf 1o. Oct.

ANUNCIESE EN EL Diario de la Marina

Miscelánea

ISLA DE PINOS MARMOLES

Para el clima de Cuba, mármol cubano.

Gris Veteado y Negro. Vendemos tapas para bóvedas con argollas, como sigue:

Tapas de 0.04. . .	$ 37.00
„ „ 0.06 . . .	45.00
„ „ 0.08 . . .	56.00
„ „ 0.10 . . .	67.00
Cajas de Restos, con inscripción, a a . .	6.00

Panteones listos para enterrar, desde $160.00. Marmolería Nacional, Infanta y Pedroso. Teléfono A-3720.

Manejadoras

Cocineras y Cocineros

Más anuncios clasificados de última hora en la página 21

Pérdidas

PERDIDA CARTERA CONTENIENDO documentos de identificación del señor A. Orth. Sírvase entregarla en el Hotel Manhattan y recibirá gratificación.

9953 4 mar 7

Profesionales

DR. HERNANDEZ CARTAYA

EXCLUSIVAMENTE ENFERMEDADES DEL PECHO

Diagnóstico precoz y tratamientos modernos de la tuberculosis. Tratamiento eficaz del asma. San Nicolás número 75, bajos. 11 a 1 y de 4 a 5.

10186 5 mar 4 abril

EUSEBIO HERNANDEZ

Profesor de la Universidad. Partos y enfermedades de señoras. Diario de 1 a 5 p.m. Jovellar 30, entre Espada y Hospital. Teléfono U-3923.

10073 5—4 Abril

—Alfredo Valdés Suárez, chauffeur del auto 49225, acusó a su compañero del auto 49151, Carlos Señor Señor, de haberlo coaccionado.

—En Habana y Tejadillo chocaron los autos 22215 y 13220, que manejaban José Vázquez y Francisco León Veliz, respectivamente.

CONDENADO EL AUTOR DE UN HOMICIDIO OCURRIDO EN LA CASA REVILLAGIGEDO 85

Fué confirmada la absolución del Juez Correccional de Cienfuegos, Sr. Rafael Arango Bustamante. (Tribunales)

COSTAS EN UN JUICIO DE MAYOR CUANTIA

Sentencias dictadas por la Sala de lo Civil en varias cuestiones de disolución de vínculo' Absuelto por hurto

EN LA AUDIENCIA
SOBRE RESCISION DE CONTRATO

En el juicio de menor cuantía, seguido sobre rescisión de contrato y cobro de pesos, por Miguel Amengual Rivera, comerciante de esta plaza, contra Francisco Calvo Formoso, también comerciante de esta Capital, el Juez teniendo por confeso al demandado en las preguntas que contiene el pliego de posiciones presentado, declaró con lugar la demanda, condenando a dicho demandado a dar por rescindido el contrato de arrendamiento celebrado entre ambas partes, referente a una pesa cilíndrica marca Stimpson, condenándolo asimismo a que pague al actor la suma de $580.00 moneda oficial, sus intereses legales y las costas.

Y la Sala de lo Civil de esta Audiencia, en apelación ha confirmado la sentencia del Juez, con las costas al apelante, tal como lo solicitara el doctor Silvio L. Sanabria, que dirigió al demandante.

PLEITO EN COBRO DE PESOS

La Sala de lo Civil citada ha confirmado, asimismo, la sentencia del Juzgado de Primavera Instancia del Oeste que, como lo instara el doctor José Puig Ventura, declaró con lugar la demanda por él interpuesta a nombre de su cliente Marcos Soria Calella, comerciante de esta plaza, contra Filiberto Fores Segovia, al que se condena a pagar a aquel la suma de $2.945.60 moneda oficial, más sus intereses legales y las costas, aunque sin declaratoria de temeridad ni mala fé.

IMPUGNACION DE COSTAS

En el incidente establecido en el juicio de mayor cuantía seguido sobre reivindicación, en el Juzgado de Primera Instancia del Oeste, por Baltasar Castro Fernández, propietario de esta capital contra María Luisa González Madrona, el Juez declaró con lugar la impugnación por indebidas de algunas partidas de la tasación de costas, solo en la que se refiere a la partida de ochenta pesos pagados en el Registro de la Propiedad del Mediodía, la que excluyó de la tasación de costas, declarando sin lugar la impugnación en cuanto a las demás partidas, sin hacer declaración alguna sobre costas.

La Sala de lo Civil, en apelación ha revocado la sentencia recurrida y, en su consecuencia, además de la partida referida declara indebida la de ciento cincuenta pesos interesada.

DISOLUCION DE VINCULO

Dicha Sala de lo Civil ha confirmado las siguientes sentencias en materia de disolución de vínculo.

La del Juez del Este que declaró con lugar la demanda de María Luisa Jiménez Galbán contra su esposo Miguel Tapia Masegosa; la del Juez de Primera Instancia del Sur, que declaró haber lugar a la demanda de María del Carmen Ana Menéndez Oliver contra su esposo Francisco Javier de Peña Bandin; la del Juzgado de Marianao, que declaró con lugar la demanda de Cleofé Rubí Betancourt contra su esposa Guillermina Juana de la Caridad Jiménez de Cisneros Mena y la del Juez del Centro, que declaró haber lugar a la demanda de Jesús Barreiro Sánchez contra su esposa Pilar Sotelo Prada, a la que se declara cónyuge culpable como lo instara el doctor Angel Veiga, director del demandante.

ABSUELTO DE HURTO CUALIFICADO

La Sala Primera de lo Criminal de esta Audiencia ha dictado sentencia en la causa seguida, por hurto, cualificado por el grave abuso de confianza, contra el procesado Agapito Pérez, a quien el Ministerio Fiscal solicitó la pena de seis años, un día de presidio correccional. El Tribunal, aceptando la tésis del doctor Armando Gobel, defensor de Pers, lo absuelve de dicho delito, por cuanto se demostró que el mismo no tuvo participación en los hechos delictuosos que se juzgaban.

EL SUCESO SANGRIENTO DE REVILLAGIGEDO No. 85

Ayer tarde dictó sentencia la Sala Segunda de lo Criminal de la Audiencia, integrada por su Presidente titular doctor Mario E. Montero y los Magistrados doctores Ramón J. Madrigal, Angel Mestre, Juan Manuel Valdés Anciano y Manuel A. Gutiérrez Balmaseda, en la causa instruída al procesado Santiago Morales (a) "Alicio", por la muerte de Celina Mora Izaguirre.

El Tribunal califica los hechos como constitutivos de un delito de homicidio sin circunstancias modificativas, a la pena de 14 años, 8 meses y 1 día de reclusión, y a indemnizar a los herederos de la víctima con la cantidad de 1.000 pesos, tal como lo instara el Abogado Fiscal doctor Enrique Fernández de Velasco en el acto de juicio, al modificar sus conclusiones provisionales.

En éstas solicitaba el Ministerio Público pena de muerte para el procesado, al considerarlo autor de un delito de asesinato cualificado por la alevosía con varias circunstancias, en tanto que el defensor, doctor Clemente G. Domínguez calificó de homicidio con la atenuante de arrebato y obcecación.

Declarase probado en la sentencia que el procesado vivía en la habitación número 6 de la casa de vecindad Revillagigedo núm. 85, en compañía de cuatro hijos de Celina y que, el 12 de Octubre último, al regresar de su trabajo el procesado promovió un disgusto entre él y Celina por causas que no se han podido determinar, durante el cual, el procesado, con un punzón que utilizaba en su trabajo, agredió a Celina infiriéndole siete heridas, a consecuencia de las cuales falleció, intentando después el procesado privarse de la existencia con el propio punzón, con el que se causó heridas que tardaron en sanar ocho días.

SENTENCIAS EN LO CRIMINAL

Absolviendo a: José Avila González, de estafa.—Defendió el doctor Al-Botet.—Ebrique Labarca y Alberto López, de usurpación de funciones.—Defendieron los doctores Gerardo de Villiers y Bernardo Latour. Y Roque Fernández Prieto, de lesiones por imprudencia. Defendió el doctor J. Garcilaso de la Vega.

Condenando a: Tranquilino Alvarez, por lesiones graves, a 1 año, 8 meses y 1 día de prisión correccional.—José del Pino Sabates, por disparo, a 1 año, 8 meses y 21 días de prisión. Angel Vázquez López, por estafa, a 4 meses y 1 día de arresto mayor. Jesús Rodríguez García, por robo, a 3 años, 6 meses y 21 días de presidio. Evaristo Chang, José Alí y Gep Lee, por infracción de la Ley de Drogas, a 2 meses y 1 día de arresto y multa de 200 pesos.

JUICIOS ORALES DE AYER

Tuvieron efecto, ante las distintas Salas de lo Criminal, los juicios de: W. Davis, por atentado. Fermín González Michel, Jesús Rodríguez Pastiño, por lesiones. Cecilio Alfonso Taboada y Manuel López, por falsificación de moneda. José Miguel Sánchez Ramón Salgado Eusebio Delgado Ruiz, Marcelino Arango Alonso, por estafa. Herminio Prada, por atentado. Y Juan Laseville Planes.

El Fiscal retiró en cuanto a Prada, Arango Alonso y Lasevilla, sosteniendo la acusación respecto a los demás enjuiciados.

LA ODISEA DE UNA JOVEN DEL BARRIO DEL VEDADO

Interesante juicio oral está señalado para hoy ante la Sala Tercera de lo Criminal de la Audiencia: el de la causa instruída a los procesados José Vicente Porto y Ramón Suárez. Se les acusa de haber ultrajado, sometiéndola después a vergonzosos actos, a la joven Guarina Parra, perteneciente a una acomodada familia residente en la barriada del Vedado.

Según el Fiscal y el acusador particular doctor José Ramón Cruells, ambos procesados, aprovechándose de que la menor Guarina, que padecía de histerismo y se había marchado de su domicilio descolgándose por un balcón con el auxilio de una sábana, sola en la esquina de 8 y Calzada, la introdujeron en una máquina que guiaba Porto, llevándola hasta la playa de Marianao, de donde, después de cenar, la llevaron hasta el Recreo, en cuyo lugar los dos abusaron primero, ultrajándola después, trasladándola más tarde a la casa de 5a. núm. 432 donde se quedó solo con Guarina el procesado Suárez.

Agregan los acusadores que al conocer los procesados se trataba de una joven de familia pudiente, la amenazaron de muerte para lograr, como lo consiguieron, que ella declarara que llevaba relaciones con Ramón Suárez.

Tanto el Fiscal como el doctor Cruells califican tres delitos; y otro de amenazas condicionales de muerte con logro de propósito, interesando, respectivamente, para cada uno de los procesados 17 años, 4 meses y 1 día de reclusión; 4 años, 9 meses y 10 días de prisión correccional y 8 años y 1 día de prisión mayor.

De las actuaciones resulta que a los cinco días de haber desaparecido la menor de su domicilio, Guarina y Suárez comparecieron ante la Policía, manifestando la joven que el procesado era su novio y que deseaba contraer matrimonio con él, lo cual ratificó posteriormente ante el Juez que instruía el sumario por su desaparición. Dos días después de tal ratificación, declaró que si había dicho que sí, fué porque los procesados la habían amenazado de muerte; que el Porto, que era el más guapo de los dos, había obligado a Suárez a simular las dichas relaciones amorosas.

Defienden a José Vicente Porto el doctor Radio Cremata y a Suárez el doctor J. Garcilaso de la Vega.—Este expone que su defendido, si bien con la oposición resuelta de la familia porque se trataba de un pobre chauffeur, llevaba relaciones amorosas con Guarina, que se marchó con él y el doctor Cremata asegura que Porto solo se limitó a conducir en su automóvil a la pareja de enamorados de 8 y Calzada hasta la Playa y después hasta 5a. 432, domicilio del Suárez.

Ambos Letrados solicitan un fallo absolutorio.

ABSUELTO EL JUEZ DR. ARANGO

La Sala de lo Criminal del Tribunal Supremo ha dictado sentencia esta tarde, confirmando en todas sus partes, como lo instara el doctor Carlos M. Palma, defensor, el fallo de la Audiencia de Santa Clara, que absolvió al recto Juez Correccional de Cienfuegos doctor Rafael Arango y Bustamante, a quien se atribuía un delito de prevaricación.

En el fallo del Supremo, como lo pidiera el doctor Palma, se imponen las costas al acusador particular que recurrió del aludido fallo.

UN INCENDIO EN EL "SANTA RITA"

Se quemaron totalmente tres barracones de dicha colonia

SANTA MARTA, marzo 6. — DIARIO, Habana. — A las nueve de la mañana de hoy se declaró un violento incendio en el batey de la Colonia Santa Rita, de José Rodríguez Blanca, quemándose totalmente los barracones número 1, 2 y uno frente al número 3. La pérdida total no baja de mil pesos. Toda la ropa y enseres de los trabajadores acabó de quemarse, dejando a muchos con sólo lo puesto. Una calamidad más que agregar a la desastrosa situación del negocio de caña. — **Lorenzo Del Valle**, Corresponsal.

JOLIBOIS FILS EN SGO. DE CUBA

Llamado por el Comité que estudia la situación haitiana

SANTIAGO DE CUBA, marzo 6. — DIARIO, Habana. — Se espera que mañana llegue a esta ciudad el famoso líder por la independencia de Haití, M. Jolibois Fis, quien seguirá viaje rápidamente a su país, llamado por la Comisión Americana que estudia la situación haitiana.

Jolibois viene de una jira por Sur América de dos años y pretende pedir a la Comisión la formación de un Gobierno provisional. — **Matías Vega.**

REYERTA POR UN CASO DE FALDAS

Un hombre acometió a otro causándole una lesión grave

Guanabacoa, Marzo 6. (Las 7 y 15. p. m.)—DIARIO, Habana.—El médico de guardia en la quinta "La Balear", en la madrugada de hoy asistió de una herida punzante en la región supra clavicular derecha, de carácter grave, al negro Juan Jiménez Vargas, de 28 años, vecino de Rodríguez 71, en Jesús del Monte.

El lesionado expuso a la policía que la herida que presenta se la causó el negro Margarito Montalvo, con un pico aguja, dándose a la fuga una vez consumado el hecho. El herido Jiménez Vargas está reclamado por el Juzgado Correccional de esta villa en causa por lesiones menos graves a una mujer.

Con conocimiento del hecho el Teniente Francisco Conesa, practicó investigaciones, logrando saber que el lesionado fué herido en el Reparto Juanelo, después de haber él lesionado a la negra Caridad Torres Marrero, de 25 años, soltera y vecina de San Nicolás 11, Jesús del Monte, conduciéndola a la casa de socorros de esta localidad, donde fué asistida por el médico de guardia de una herida grave en la región glútea derecha. Esta mujer vivía maritalmente con Jiménez Vargas, estando actualmente separados, siendo ahora amiga del Montalvo, que enterado de lo ocurrido buscó al Jiménez, hiriéndolo.

En el Matadero de Luyanó, donde trabaja, fué detenido por el Teniente Conesa el negro Margarito Montalvo Sandoval, vecino de Artola sin número, ocupándole un cuchillo de punta. Al ser acusado por Jiménez, expuso que nada sabe del hecho.

Cortes, Corresponsal.

PESCADO MALO, EN SANTA CLARA

Multas impuestas ayer por el supervisor y el veterinario

SANTA CLARA, marzo 6. — (A. P.) Confirmando la información del DIARIO DE LA MARINA del 21 del pasado febrero, sobre quejas de los vecinos de esta capital por la venta de pescado en verdadero estado de putrefacción, quedó comprobada hoy la citada denuncia ya que el pescado llegado a ésta es vendido después de varios días de depósito, sin estar los establecimientos dedicados a esa venta, de acuerdo con las ordenanzas sanitarias, faltando principalmente neveras refrigeradoras y sacarlo a la venta por toda la ciudad en carros desprovistos de esas necesidades, llevando consigo malos olores y muchas moscas.

El supervisor de la policía municipal, teniente José R. Prado y veterinario municipal, doctor Evelio Miranda, impusieron en la mañana de hoy varias multas a esos especuladores y también decomisaron grandes cantidades de pescado podrido, entre ellas varias cajas al asiático José León, vecino de la calle San Miguel y Colón, y otros más.

El pueblo villaclareño agradece la voz de alerta dada por el DIARIO DE LA MARINA, a las autoridades sanitarias, para evitar que familias enteras sean intoxicadas por ese producto, máxime cuando la Jefatura Local de Sanidad de ésta, carece de veterinario, toda vez que el mismo se halla en comisión especial en Sagua la Grande.

—Fué asistido en el Centro de Socorro, por el doctor Martínez, el niño Roberto Estrada Mínguez, de diez años de edad, hijo de Rafael y Adriana, vecino de la calle M. C. Prado y Alemán, de lesiones ocasionadas por Rafael Chaviano Armas, de diecinueve años, jornalero y vecino de la calle San Cristóbal y Unión.

El citado Chaviano Armas fué detenido en los cañaverales de la finca El Capiro, en la tarde de hoy.

—Ante la Jefatura de la Policía Municipal se presentó Manuel Rodríguez y Fernández, denunciando a Pablo Sánchez Sánchez, de amenazas de muerte. También lo hizo Antonio Valdés contra J. Martínez, de la firma Martínez y Ceballos, propietarios de la mueblería El Cañonazo.

—En el Centro de Socorro fué asistida por el doctor Martínez, Justina Sánchez Esparza, de lesiones graves, causadas al caerse de sus piernas en su casa calle Juan B. Zayas, 36. — **Armando Machado.**

Noticias Que Interesan a Los Choferes

QUEJA DE LA ASOCIACION DE ARRENDATARIOS DE AUTOMOVILES

La Asociación de Arrendatarios de Automóviles de Alquiler, se dirige al Alcalde denunciándole que algunos hoteles de esta Capital que tienen en sus proximidades piqueras públicas, le cobran a los chauffeurs un peso por el derecho de estacionarse.

También se queja esa entidad que la policía no les permite a los chauffeurs recoger pasajes de los teatros al terminar la función de éstos, no permitiendo la circulación de máquinas vacías por las calles donde están enclavados esos espectáculos.

TRASPASOS DE AUTOMOVILES

En el Departamento Municipal de Gobernación fueron legalizados ante el empleado señor Carlos López Rojas, los siguientes traspasos de automóviles, por los señores que a continuación se expresan:

Ignacio Valdés a Roberto B. Peña, un Buick, chapa 39964; Domingo Sánchez a León E. Granstein, un Studebaker, chapa 43564; Plá Aixalá a León E. Granstein un Jewelt, chapa 43349; Eustaquio Hernández a Ortega y Fernández, un Oakland, chapa 39782; L. B. Ross a José Reinaldo, un Pontiac, chapa 6325; y a Enrique Henrrich, un Chevrolet, chapa 43412; Roberto B. Peña a L. B. Ross, un Chevrolet, chapa 22704; Jacinto Castrillo a L. B. Ross, un Chevrolet, chapa 43497; y Alfonso Ibaseta a Aurelio Fernández, un Lincoln, chapa 49203.

21 VEHICULOS

Por la inscripción de 21 vehículos en el Negociado de Transporte y Locomoción, se recaudó la suma de $254.25.

AUTOMOVILES CIRCULADOS

Por transitar con excesiva velocidad por distintas calles de la ciudad, fueron denunciados los chauffeurs de los automóviles siguientes:

El Experto 21, F. de Lara, denunció que por 23 y A, pasaban con excesiva velocidad los ómnibus 1 de La Estrella Cubana, 39 de la Cuba y los autos 43365, 49174 y 14377 y el camión 62535.

17 AÑOS PARA UN PROCESADO

Para Ramón Zulueta, matador de su cuñado en San José

MATANZAS, marzo 6. — DIARIO, Habana. — Se efectuó esta tarde ante la Audiencia, el juicio oral de la causa número 768, del Juzgado de Colón, por homicidio, contra el procesado Ramón Zulueta Cuesta, que el quince de octubre último mató a su cuñado Pedro Galarraga Cuesta, en San José le los Ramos, finca Santiago, entre doce y una de la madrugada, a quien clavó un cuchillo en el vientre, que le ocasionó la muerte, al tratar de meterle miedo en los momentos en que hacía café en la cocina de dicha finca.

Ante el Tribunal depusieron doce testigos. El fiscal Francisco Zayas de Ayala, sostuvo sus conclusiones provisionales, solicitando en definitiva para el procesado la pena de diez y siete años cuatro meses y un día de reclusión temporal, con las accesorias y correspondientes y el pago de las costas e indemnización de cinco mil pesos a los familiares de la víctima.

El defensor doctor Augusto Sarracent interesó la absolución de su defendido, sosteniendo la tesis del miedo insuperable.

El juicio ha quedado concluso para sentencia. — **Alberto Lovio**, Corresponsal.

PERMISOS PARA VENTA DE LECHE

Donativo de la Sra. Obregón de Cruz al Sanatorio La Esperanza

APARATOS PNEUMOTORAX

El presupuesto de inspección, materiales, forrajes y alquiler

Sobre los permisos especiales para el transporte de leche el doctor Fernando Rensoli, Director de Sanidad, envió ayer por la mañana la siguiente Circular a todos los Jefes Locales de la República:

En vista de repetidas consultas sobre si los permisos especiales para llevar a particulares leche a sus fincas deben ajustarse a las disposiciones generales del Reglamento o si basta q. cumplan lo que se expresa en la Circular dictada al efecto, esta Direccción aclara que todas las disposiciones de la Circular, en ningún modo, anulan las del Reglamento.

"Por lo tanto, la leche deberá reunir los mismos requisitos de pureza, refrigeración, etc, que la que se expende al público. Además, esos permisos especiales solo pueden darse a los dueños de fincas que tengan para su uso una o varias vacas lecheras, sin que basta para probar este extremo el certificado de propiedad de algunas vacas, ni que se pueda dar permiso cuando el ordeño se haga libremente, en lugar adecuado".

OBSEQUIO DE LA SEÑORA OBREGON DE CRUZ

Dos aparatos pneumotorax, únicos ejemplares en Cuba, fueron donados ayer por la señora Elvira Obregón de Cruz, Presidenta del Comité Antituberculoso de las Damas Isabelinas, para uso de los enfermos del Sanatorio La Esperanza, especialmente para ser empleados entre los enfermos de las casetas y pabellones recientemente construidos bajo los auspicios de la institución.

Dichos aparatos los trajo la señora Obregón de Cruz de Alemania en su reciente viaje, uno de los cuales permite hacer el penumotorax bilateral al mismo tiempo y un aparato especial para la eritrosedimentación.

NOTICIA ERRONEA

Se ha publicado erroneamente que la cantidad de $1,501,068.80, que es la que figura en el actual presupuesto de la Secretaria de Sanidad y Beneficencia para la Inspección General, Supervisiones Provinciales, Jefaturas Locales, Jornales, Materiales, Alquileres, y Forraje, en virtud del Decreto reajustando los sueldos de los empleados ha sido mermada en un diez por ciento. Hasta ahora se ignora la cantidad que se incluirá en el próximo presupuesto.

EL 13 DE ABRIL IRA A SANTA CLARA LA EXCURSION DEL CENTRO ASTURIANO

Esta excursión, efectuada de acuerdo con los ferrocarriles Unidos, saldrá dicho día de madrugada y regresará al siguiente

La excursión del Centro Asturiano.— Los Ferrocarriles Unidos han organizado para el día 13 de abril una gran excursión a Santa Clara patrocinada por el Centro Asturiano de la Habana, a un precio muy reducido.

Esta excursión saldrá de esta Capital en las primeras horas de la mañana del citado dia, para estar de regreso en esta Capital, en las primeras horas de la madrugada del dia siguiente.

El tren se compondrá solamente de coches de primera clase, calculándose en mil los viajeros que tomarán participación en ella.

Con esta excursión los Ferrocarriles comienzan su temporada de excursiones dominicales al igual que el año pasado, encontrándose en preparación las que se correrán a Matanzas, Cárdenas, Sagua la Grande Cienfuegos, Islas de Pinos, Pinar del Rio etc.

Todo el que desee participar de esta fiesta puede dirigirse a la Secretaría del Centro Asturiano.

El admor. del Central Céspedes.— En el tren Expreso Limitado llegó procedente del Central Céspedes el señor H. Douglass Administrador de aquella finca azucarera.

TREN A SANTIAGO DE CUBA.— Salieron ayer tarde en este tren: A Matanzas el doctor Jiménez Plaá; al Central Washington Fidel Barreto; a Santa Clara el representante capitán del Ejército Libertador Emilio San Pedro; a Colón Adolfo Anellán; a Jovellanos Isaías Secades; a Camagüey la señorita Luz María Torres; a Cárdenas Rafael Hernández; a Santiago de Cuba Gacho Rojas y señora; Antonio Fernández y Germán González; Pedro Soler y familia; Arturo Sobrino; a Bayamo el representante Francisco Soto Izquierdo; Manuel Figueras y familia; a Santa Clara Armando Duval, oficial de aquella Audiencia; a Cárdenas el representante doctor Ramiro Pérez Maribona; a Baracoa el doctor Pedro Pérez Morgado; a Guantánamo Agustín y Manuel Fernández; Eladio Martínez; a Camagüey Luisa López; a Los Arabos Manuel Heres; a Cienfuegos Andrés Portavales.

EL GOBERNADOR DE LAS VILLAS.—Ayer tarde regresó a Santa Clara después de haber atendido asuntos políticos en esta capital, el doctor Juan Antonio Vázquez Bello, gobernador de aquella provincia.

MONSEÑOR PEREZ SERANTE.— Anoche en el tren Expreso Limitado, regresó a Camagüey Monseñor Enrique Pérez Serante, Obispo de aquella ciudad. Lo acompañaba el reverendo Padre Basulto.

EL «REY DEL MERENGUE.»— Anoche en el tren Expreso Limitado, salió para Ciego de Avila el señor Isidro Santidrián, «El Rey del Merengue», con el fin de atender asuntos relacionados con sus negocios en aquella ciudad. Lo acompañaban sus bellas hijas Cecilia y Elena, siendo despedidos en la Terminal por numerosos amigos.

TREN EXPRESO LIMITADO.—Salieron anoche en este tren: A Santiago de Cuba el senador licenciado José Camacho Padró; el representante doctor Guillermo Castellví; el doctor José Antonio Vinent; Bonifacio Secades; Adalgisa Ronquillo; Ronquillo; Manuel Díaz y señora; Américo Portuondo; las señoras María Antonia Ramos de Rodríguez; Emelina Max de Ramos y Susana Rodríguez; a Victoria de las Tunas Xavier Romeu; a Placetas Nieves Camejo; a Santa Clara los representantes Diego Vázquez Bello y Octavio Barrero; a Camagüey Francisco Mestre; Antonio Díaz Hernández; José Morell; a Holguín Alberto Alvarez Fuentes.

Un Hombre se Mato de un Tiro

A causa de su tristeza por haber perdido a un hijo

En su domicilio de Condesa númeroro 25 puso fin a su vida esta madrugada el señor Toribio Pérez León natural de Cárdenas y de 55 años de edad. Para realizar sus propósitos se disparó un tiro sobre el corazón, el que le causó la muerte.

Sus hijos Emérito y Angel, al ver su actitud trataron de desarmarlo, pero aquél les apuntó manteniéndolos a raya, suicidándose entonces.

Declararon que su padre, desde la muerte de un hermano de ellos venía mal suponiendo que el disgusto fuese la causa de tan extrema resolución.

Conducido el cadáver a Emergencias fué reconocido por el doctor Castellanos.

Crónica Social

HOGAR DE LUTO

Sumidos en el más grande todos los dolores, encuéntrase el distinguido matrimonio Pedroso-Tejeda, con motivo del fallecimiento de su hija Ana María, cuyas virtudes y bondades todos admiraban, en el Reparto Redención, de donde era querida y estimada vecinita.

Joven, cuando todo parecía sonreirle, la parca impía tronchó la existencia de tan buena amiguita.

Nutrida representación de nuestra sociedad acompañó hasta la última morada, los despojos de Ana María.

A sus inconsolables padres, así como a todos sus familiares, damos nuestra sincera expresión de pésame.

¡Descanse en paz!

SUNTUOSO BAILE

En los amplios salones de la simpática sociedad Unión Musical de Redención se celebrará mañana, sábado, una fiesta bailable, que como todas las ofrecidas por esta prestigiosa asociación, ha de resultar espléndida.

Numerosas damitas, asiduas concurrentes a estas fiestas, se disponen a embellecer con su presencia la fiesta de Unión Musical.

Una renombrada orquesta dejará oir las piezas más modernas de su repertorio.

Reina entre el elemento bailador un gran embullo para asistir.

Un triunfo más de Unión Musical.

Alberto Coffigny y Ortiz.

RADIO Y ELECTRICIDAD

A Cargo de Alberto Giró

TRASMISIONES PARA HOY

10.45 a. m.: Programa Philips.
11 a. m.: Programa La Isla.
11.15 a. m.: Programa Lima.
11.30 a. m.: Clase de Inglés.
12 m.: Hora Radio Victor, con el siguiente programa:
1—Sufrimiento. Criolla. Estudiantina Cuba.
2—A la Luz de la Luna. Tito Schipa y Emilio de Gogorza.
3—Galleguita. Tango. Juan Pulido.
4—Abrazos de Fuego. Bolero. Eusebio Delfín.
5—Tus Besos Nena. Canción. Miguel de Grandy y A. Plana.
6—Mis Recuerdos. Tango. Mercedes Simne.
7—Linda Leonor, Son. Estudiantina Oriental.
8—Nena, Vamos a la Pradera. Danzón Orquesta Romeu.
9—(1) Amorosa.
(2) Los Minstrels. Piano. Ernesto Lecuona.
10—El Progreso. Danzón. Orquesta Félix González.
11—La Finquita. Bolero. Mariano Meléndez.
12—Funeral. Canción. Luisa M. Morales.
13—Aquella Boca. Son. Sexteto Habanero.
14—Falsa Eva, Son. Sexteto Matamoros.
15—El Burro. Punto Cubano. Agustín Calderón.
16—Rompe Cerca. Son. Ronda Lírica Oriental.
1 p. m.: Programa de El Aguila.
1.15 p. m.: Programa de La Casa Grande.
5 p. m.: Consejos Médicos y Disertación por el doctor Manuel López.
6.45 p. m.: Programa de La Moda.
7.15 p. m.: Programa Especial Lima, que estará a cargo de la soprano y profesora, señorita María Teresa Romero.
7.30 p. m.: Clase de Inglés.
8 p. m.: Programa del Radio Majestic.
9 p. m.: Programa Roof Garden Restaurant.

Estación C M C

De la Cuban Telephone Company, asociada a la International Telephone and Telegraph Corporation, de la calle de Broad número 67 en la ciudad de Nueva York.

De 7 a 8 p. m.: Hora Radio Victor a cargo de los señores Acebal y del Campo.

De 8 a 9 p. m.: Trío de Concierto C M C, integrado por los señores Joaquín Molina, violín, Armando Molina, violoncello y Vicente Lanz, piano, alternando con cantables por la señora Ana María Relaño.

A las 9 p. m.: Hora por el Observatorio Nacional.

De 9 a 10 p. m.: Concierto Jabón La Llave, a cargo del dúo habanero de Wino y Bravo, alternando con cantables y piano.

De 10 a 11 p. m.: Bailables desde el Cabaret Armenonville.

Estación C M W
(Jueves)

Programa del Concierto del DIARIO DE LA MARINA organizado por el profesor P. Begiatto.
1—Pasión del Alma Mía. Romanza tomada de la zarzuela El Anillo de Hierro, de M. Marqués.
2—Música Proibita, Romanza de Cámara de Gastaldón.
3—Una Voce poco Fa. Del Barbero de Sevilla de Rossini.
4—La Canción del Olvido, de Serrano. Raconto de Lionello; Junto al Puente de la Peña.
5—A Granada. Canción Española de Alvarez.
6—Serenata de Gounod. Quando dormi.
7—Marcha de Tanhauser: Solo de piano.
7—Ernani de Verdi: Ho! de verdanni miei, romanza del barítono.
9—Se... de L. Denza. Romanza de Cámara.
10—Rimpianto, Serenata de Toselli.
11—La Partida, de Alvarez.
12—Sonámbula, de Bellini. Romanza Ahi non credea mirarti...
13—Torna. Romanza de Cámara de L. Denza.
14—Ernani, de Verdi; Ernani, Ernani involami. Cavatina.
15—Las Vísperas Sicilianas, de Verdi; Overtura. Solo de Piano.

Artistas: la señorita Concepción Nieto; el señor Oonofre Pallasá, el profesor P. Beggiato, maestro de ambos.

Estación C M B C

338 m. 887 K.

De 8 a 9 p. m.: Programa a cargo de la orquesta que dirige el profesor Felipe Valdés, compuesta de diez profesores:
1—Kokofat. Danzón.
2—Coco y Maní. Danzón.
3—Espabilate. Danzón.
4—La Chiquita Coqueta. Danzonete.
5—Upa Nene. Danzonete.

De 9 a 10 p. m.: Concierto a cargo de la señorita Dulce María Verdes (soprano-; Antonio Bello (barítono); señor Santos Menéndez (pianista).
1—Clavelito (Valverde). Soprano.
4—Cuando yo Muera. Lecuona.
3—Pavo Real (Lecuona). Soprano.
4—Madame Butterfly. (Aria). Puccini.
5—La Partida. Barítono.
6—Una Noite en era do Trigo. Barítono.
7—Mi Querida. Barítono.
8—Señor Joaquín (Romanza). Soprano. Caballero.

De 10 a 11 p. m.: Programa a cargo del Sexteto Gloria Cubana:
Reminicencias. Son.
Mendigo. Son.
El Fiel Enamorado. Son.
Avellana y Maní. Son.
El último Canto. Danzonete.
Es muy grande mi mal. Son.

Estación W L W

Crosley Radio Corporation. Cincinnati.
6 p. m.: Concierto de sobremesa por la Orquesta.
6.30 p. m.: Bailables por el Conjunto Dynacoil Diner.
7 p. m.: Charla desde la Universidad de Cincinnati.
7.15 p. m.: Tonys Scrap Book.
7.30 p. m.: San Adams, tenor; Gene Perazzo, pianista; tenor: A. Spirrt Flowor, Camphell Tipton, For You Alone, Geehl. Pianist; Menuet, Paderewski, Tenor: Until, Sanderden, Adoration. Merwin.
8 p. m.: Studebaker Champions. Keepin Myself For You, Sa. James Infirmary. What a Perfect Night For Love. Black Maria. If He Cared. Hoosier Hop.
8.30 p. m.: The American Scribe.
8.45 p. m.: Famous Loves (N B C).
9 p. m.: Interwoven Entertainer.
9.30 p. m.: Heatrolatown.
10 p. m.: Armstren Quakers (N B C).
10.30 p. m.: Historical Highlight Baron Steuben.
11 p. m.: Howard Trio; Henry Thies Orchestra.
11.30 p. m.: Crosley Burnt Corkers.
12 m.: Doc Peyton y su Orquesta at Hotel Gibson.
12.30 a. m.: Sweet and Low Down.
1 a. m.: Thirteenth Hour Insomniacs.
2 a. m.: Buenas noches.

Estación W E N R

Chicago. 344.5 m. 870 K. 50.000 W.
8 p. m.: Dinners Concert.
6.30 p. m.: Farm Service Bureau. Off the air at 7 p. m.)
8.30 p. m.: Farmer Rusks Players.
9 p. m.: Variety Musical.
10 p. m.: Mike and Herman (comedy).
10.15 p. m.: Easy Chair Music.
10.45 p. m.: Prohibition Poll (N B C).
11 p. m.: Air Vaudeville.
1 a. m.: Buenas noches.

Estación C M C O

Trasmitirá de 10 a. m. a 6 p. m. Música selecta.

Estación C M B Z

292 M. 1030 K.
De 9 a 10 a. m.: Hora Radio Victor. Música variada noticias sociales.
De 3 a 5 p. m.: Hora Radio Victor. Música variada.
De 6 a 7 p. m.: Hora Radio Victor. Programa a cargo de la Compañía Bejar-Arrechabaleta.
Solo de Piano.
Canto a España.
Recitación Poética por su Autor J. M. Bejar.
Couplet.
Monólogo cómico por Arrechabaleta.
Couplet.
El Chiquillo. Entremés de Hermanos Quintero.
(Por Arrechabaleta y Beatriz Fernández).
El Bandolero de Estrellas. Poema de Alfonso Camín, por J. B. Bejar.
Radio Victor. Diálogo.
Entremés cómico, por Bejar, Arrechabaleta y Beatriz Fernández.
Couplet.
De 9 a 10 p. m.: Hora Casa Salas. Música variada. Noticias mundiales.
De 8 a 9 p. m. Selecto Programa. Hora Radio Victor.

Otro Niño que Mató un Camión

Frente al comercio de su propio padre, ayer en Regla

(Por telégrafo)

REGLA, Marzo 6. — DIARIO, Habana. — Esta mañana, a las once y media, transitando por la esquina de las calles de Arbol Seco y General Machado el camión número 60847, de la casa de Pelleyá y Compañía, manejado por Florencio Concepción Olivares, fué alcanzado, pasándole por encima, el menor Sabino Machina Acebo, el que falleció en el acto. El triste suceso, que ha llenado de consternación a toda la Villa, ocurrió frente al establecimiento que posee el señor Bernardino Machina, padre de la víctima.

Actuaron en el caso el Jefe de la Policía señor Oscar Perdomo, y los Sargentos Martín y Hernández. De las declaraciones de los testigos Eduardo González y Guillermo Pérez, se dedujo que el hecho había sido casual, por lo que el Juez dejó en libertad al chauffeur Olivares.

La muerte del niño Machina ha causado honda consternación por tratarse de una familia muy querida por todos y de grandes relaciones sociales en esta Villa. Acompañamos al señor Machina en su duelo.

Llamamos la atención de las autoridades locales sobre el triste espectáculo que ofrecieron los distintos agentes de pompas fúnebres, cuando aun el tierno cuerpecito de Sabino no había dejado de latir. — **Castro**, Corresponsal.

SERIEDAD Y SOLVENCIA — FUNDADA EN 1861 — THE LONDON & LANCASHIRE INSURANCE Co LTD — Fondos Totales £21.670.052 — SERIEDAD Y SOLVENCIA

SEGUROS CONTRA INCENDIOS

THE MARINE INS. CO. LTD.
Fundada en 1836
Fondos Totales: £2,979.000
SEGUROS MARITIMOS EN GENERAL
Valores y efectivo por correo Certificado

Agentes Generales en Cuba:
GALBAN LOBO CO., S. A.
Pi y Margall 16. Teléfonos: A-1186 A-1187 A-1188

M.E.C.D. 2016

AUTORIZADA LA CONSTRUCCION DE UN GRAN BALNEARIO EN SANTIAGO

Inspección de los tanques de petróleo de Nuevitas. El semanario "Michigan State Digest", solicita datos

NOTICIAS DE LA SECRETARIA DE OBRAS PUBLICAS

Varias calles del Vedado, Cerro y Víbora han sido reparadas. Se colocarán 40 pluviómetros en la cuenca del Almendares

Con vista de los informes rendidos por los Departamentos respectivos, el Dr. Carlos Miguel de Céspedes, ha concedido permiso provisional para que comiencen las obras solicitadas, para la construcción de un balneario público con sus anexos y desembarcadero, en el litoral marítimo de la Ensenada del Saco, en la Bahía de Santiago de Cuba, en cuyas obras deben observarse las condiciones y requisitos que la Ley exige en tales casos.

DATOS SOBRE LA CARRETERA CENTRAL

Se han dado instrucciones al Negociado de Caminos y Puentes, para que se faciliten al editor del semanario Michigan State Digest, de Lansing, los datos que ha pedido en relación con el progreso de las obras de la Carretera Central, en las seis provincias y un plano marcando los tramos terminados.

INSPECCION DE TANQUES DE PETROLEOS EN NUEVITAS

El Dr. Céspedes ha dado cuenta al Director General del Fondo Especial de la Secretaría de Obras Públicas, del informe recibido sobre la inspección realizada de acuerdo con su solicitud, por ingenieros del Departamento, en los tanques fueron comprobadas, así como la capacidad de cada de ellos, que resultó ser de 2.713.851 galones.

ESTUDIOS PLUVIOMETRICOS

La Comisión Hidrogeológica del Sub-Negociado de Obras Nuevas, del Acueducto de Albear, ha rendido un informe dando cuenta de haber procedido a la colocación de 42 pluviómetros, a fin de determinar las precipitaciones pluviales de las cuencas colectoras de los manantiales que abastecen de agua a la ciudad.

Se ha extendido este servicio hacia las zonas de Tapaste, Aguacate, Güines, etc, para el estudio de la parte oriental del valle de captación.

REPARACION DE CALLES

Por el Jefe del Negociado de Calles y Parques de la ciudad, se ha informado de los trabajos de construcción y reconstrucción de pavimentos que el personal de dicho Negociado ha llevado a cabo en distintas calles de la ciudad, y en los barrios del Vedado, la Víbora y el Cerro. Igualmente de los ejecutados en las aceras y contenes, y en las nuevas obras proyectadas en las calles F, 21 y 25 en el Vedado, que comprenden algunos tramos de la misma.

SOLICITUDES DE LICENCIAS

El Jefe del Negociado de Ensanche y Embellecimiento, ha informado favorablemente las solicitudes de fabricación presentadas por la señora Dolores Gálvez, a nombre de los Herederos de la señora Juliana Guillén Vda. de Gálvez, por no afectar al Plan General de Ensanche de la Ciudad.

EL REGLAMENTO DE VIGILANCIA EN LA CARRETERA DE CIENFUEGOS A MANICARAGUA

El Distrito Local de Cienfuegos ha sido autorizado por el señor Secretario del ramo, para que pueda aplicar en su ampliación, desde el kilómetro 35, hasta la represa del Acueducto, el Reglamento dictado para la vigilancia del tránsito en las carreteras, imponiendo las multas que correspondan a los que infrinjan las disposiciones contenidas en el mismo.

EL TRAMO DE LA CARRETERA CENTRAL DE JOBABO A TUNAS

Se ha dado comienzo a los trabajos de la carretera central, de Jobabo a Tunas, del afirmado de hormigón en la Sección 29 de la carretera que comprende una extensión de 36 kilómetros.

SUBASTAS CELEBRADAS

Ayer se celebraron las subastas de suministro de petróleo especial de Faros y de implementos con destino al Negociado de Calles y Parques de la Jefatura de la Ciudad. Con el resultado obtenido en ambas subastas se dará cuenta al señor Secretario del Ramo.

REPARACION DE UNA CARRETERA

Cumpliendo las disposiciones del doctor Céspedes han comenzado los trabajos de bacheo, de la carretera de Limonar a Lagunillas en el tramo de los kilómetros 27 al 32.

EL PUENTE SAN JUAN

Han terminado los trabajos de reparación del puente emplazado en la carretera de San Juan y Martínez a la estación del Ferrocarril.

LA RECAUDACION DEL ACUEDUCTO

El día 4 del actual se recaudó en la oficina del Acueducto de la Habana, por concepto de servicio de agua, $1.918.60.

Miscelánea

DINERO
DEL 1 AL 5%
CON GARANTIA DE JOYAS.
LA PERLA"
ANIMAS 84, casi esq. a GALIANO
3095 18—18 Feb.

DEPARTAMENTO DE COLCHONETAS, COLCHONES, COJINES, ETC.

Nuestro Departamento de colchones, colchonetas, alfombras, mosquiteros, cojines, etc., etc., presenta el surtido más completo de estos artícuulos.

Colchones y colchonetas, en todos los tamaños y calidades, desde $1.80, cojines de seda desde $4.00, cestos de mimbre desde $4.00.

Mosquiteros para cama de una persona desde $2.00.

Mosquiteros con su aparato, a $6.50.

Colchones y colchonetas para niños en todas las calidades y precios. Mosquiteros desde $1.50.

También hemos recibido cojines de piel, en formas y colores variados, muy de moda para adorno y para automóvil, gabinetes y oficinas.

Edredones de seda en colores enteros y floreados.

Todos estos artículos pueden verse en el mismo departamento de colchones, colchonetas, etc

EL ENCANTO

E-958 Indf. 1 Mayo

SON AUTORIZADAS DIVERSAS RIFAS

La Sinclair reclama ante la secretaría de Hacienda

Por decretos presidenciales, a propuesta del Secretario de Hacienda, se han concedido las siguientes autorizaciones para celebrar rifas de carácter benéfico.

—A Martina Guevara, Presidenta de la Asociación Nacional de Enfermeras y Alumnas de la República de Cuba, para un automóvil y un solar en el Reparto «La Serafina», para mejorar el pabellón «Margarita Núñez«, que la corporación posee en el Hospital Calixto García. El precio de cada papeleta será de un peso.

—A la Superiora del Asilo San Vicente de Paul, Sor Petra Vega, para un pasaje a Europa en cámara de lujo, en el viaje que hará el «Cristóbal Colón» el 20 de Junio. La rifa será por el último sorteo del mes de Mayo, al precio de un peso cada papeleta.

—A María Dolores Núñez de Beato, Presidenta del «Matanzas Tennis Club», de un automóvil, para sostener una escuela de niños pobres. La rifa será por el último sorteo de Octubre, al precio de cincuenta centavos la papeleta.

UNA RECLAMACION

Ayer por la tarde sostuvieron una extensa entrevista con el Secretario na central de la Sinclair Oil Co. y los Administradores de dicha compañía en la Habana.

En la reunión se traatron los mismos asuntos que sobre reclamaciones tiene presentada la Sinclair sobre cobro de impuestos y que fueron tratados en otra reunión efectuada hace algunos días.

Prometió el doctor Ruiz Mesa solicitar de las Secciones correspondientes los informes sobre cada uno de los problemas pendientes de resolución.

REAJUSTE A LOS SUELDOS DE EMPLEADOS POR COMPAÑIAS

Por decreto presidencial se ha dispuesto que el reajuste establecido para los empleados del Estado hasta la terminación del corriente año fiscal, surta efecto también en cuanto a los empleados que son pagados por compañías particulares y prestan servicios con nombramientos del Estado.

Se fundamenta el Decreto en el principio de equidad que debe regir en cuanto a las medidas de Gobierno, tratándose de empleados del Gobierno.

Por otro Decreto Presidencial se ha dispuesto que el señor Ramón María Valdés, Jefe dle Negociado de Pensiones a Veteranos, para prestar servicios a la Secretaría de Gobernación.

N. GELATS & Co.
HABANA BANQUEROS AGUIAR 106-108

Vendemos cheques de Viajeros
Pagaderos en todas partes del Mundo
y Cartas de Crédito Circulares
en las Mejores Condiciones.
"SECCION DE CAJA DE AHORROS"

Recibimos Depósitos en esta Sección Pagando de 3 por 100 Anual.
Todas estas operaciones pueden efectuarse también por correo.

COMPAGNIE GENERALE TRASATLANTIQUE
VAPORES CORREOS FRANCESES

Bajo Contrato Postal con el Gobierno Francés
TODOS LOS VAPORES DE ESTA COMPAÑIA ATRACAN A LOS MUELLES DE SAN FRANCISCO O MACHINA PARA EFECTUAR EL EMBARQUE Y DESEMBARQUE DE PASAJEROS, EQUIPAJES Y MERCANCIAS

PROXIMAS SALIDAS

Para VERACRUZ:

Vapor correo francés "MEXIQUE", saldrá el 5 de Marzo.
" " " "ESPAGNE", saldrá el 3 de Abril.
" " " "MEXIQUE", saldrá el 3 de Mayo.
" " " "ESPAGNE", saldrá el 3 de Junio.

Para CORUÑA, SANTANDER, PLYMOUTH y EL HAVRE.

Vapor correo francés "MEXIQUE", saldrá el 18 de Marzo a las 12 del día.
NOTA: El equipaje de bodega y camarote se recibirá en el muelle de San Francisco o Machina (en donde estará atracado el vapor) solamente el día 17 de Marzo de 8 a 10 de la mañana y de 1 a 4 de la tarde. El equipaje de mano y bultos pequeños los podrán llevar los señores pasajeros al momento del embarque el día 18 de Marzo de 8 a 10 de la mañana.
Vapor correo francés "MEXIQUE" saldrá el 18 de Marzo.

Para CORUÑA, GIJON, SANTANDER, PLYMOUTH y EL HAVRE.

Vapor correo francés "ESPAGNE", saldrá el 15 de Abril.
" " " "MEXIQUE", saldrá el 16 de Mayo.
" " " "ESPAGNE", saldrá el 15 de Junio
" " " "MEXIQUE", saldrá el 9 de Julio.
" " " "ESPAGNE" saldrá el 8 de Agosto.

SESIONES DE CINEMATOGRAFO DIARIAS EN LOS VAPORES DE ESTA COMPAÑIA SEGUN CONTRATO CON LA CASA PATHE.

IMPORTANTE
Buena comida a la española. — Camareros y cocineros españoles

LINEA DE CANARIAS

Vapor correo francés "DE LA SALLE" saldrá el 14 de Abril para Santa Cruz de la Palma, Santa Cruz de Tenerife, Las Palmas de Gran Canaria y el Havre.

Admite pasajeros de cámara y tercera clase para todos los puertos de su itinerario.

Línea de NEW YORK AL HAVRE, PLYMOUTH Y BURDEOS
En esta Agencia se expiden pasajes para esta línea por los lujosos y rápidos trasatlánticos franceses "ILE DE FRANCE". "PARIS". "FRANCE" "ROCHAMBEAU". "DE GRASSE". etc.

Para más informes dirigirse a:

ERNEST GAYE
HABANA.
O'Reilly, Núm. 9. Apartado 1090. Teléfono: A-1476

VAPORES CORREOS de la Compañía Trasatlántica Española

SERVICIOS REGULARES DE PASAJE, CARGA Y CORRESPONDENCIA
LINEA RAPIDA PARA NEW YORK Y NORTE DE ESPAÑA
PROXIMAS SALIDAS

PARA VERACRUZ (48 horas de viaje)		Línea para NUEVA YORK, VIGO, CORUÑA, GIJON, SANTANDER y BILBAO.	
CRISTOBAL COLON,	6 Enero	CRISTOBAL COLON,	12 Enero
ALFONSO XIII,	1 Febrero	ALFONSO XIII	16 Febrero
CRISTOBAL COLON	1 Marzo	CRISTOBAL COLON,	8 Marzo
ALFONSO XIII	27 Marzo	ALFONSO XIII,	3 Abril
CRISTOBAL COLON,	22 Mayo	CRISTOBAL COLON,	29 Abril
ALFONSO XIII,	18 Mayo	ALFONSO XIII,	25 Mayo
CRISTOBAL COLON,	13 Junio	CRISTOBAL COLON,	20 Junio
ALFONSO XIII,	9 Julio	ALFONSO XIII,	16 Julio

LINEA PARA NUEVA YORK, CADIZ Y BARCELONA
PROXIMAS SALIDAS

J. S. ELCANO,	6 Enero	BUENOS AIRES	19 Abril
M. ARNUS,	2 Febrero	J. S. ELCANO	17 Mayo
M. CALVO,	18 Febrero	M. CALVO,	1 Junio
M. COMILLAS	28 Febrero	M. ARNUS	12 Junio
MAGALLANES,	26 Marzo	A. LOPEZ	23 Julio
A. LOPEZ,	11 Abril	M. COMILLAS,	8 Julio

Magníficas cámaras. Amplios comedores para pasajeros de tercera clase
Estos vapores atracan a los muelles de la Port of Havana Docks Co.
Para más informes, dirigirse a:

AGENTE GENERAL
MANUEL OTADUY
Lonja del Comercio, bajos. Apartado 707. Teléfonos: A-6588 y A-7900
HABANA

EMPRESA NAVIERA DE CUBA S. A.

SAN PEDRO NUM. 6.—HABANA.
APARTADO NUMERO 1641.
Dirección Telegráfica:
EMPRENAVE.
Claves en uso:
A. B. C. 4a. y 5a. Edición.
Western Union.
Walkins and Apendix.

TELEFONOS:

A3-5315 Información General.	A-3966 Almacén.
A-4730 Departamento de Tráfico.	M-3896 Primer Espigón de Paula.
A-6236 Pasajes y Fletes.	A-5634 Tercer Espigón de Paula.

VAPORES EN SERVICIO
Presidente Machado, Santiago de Cuba, Gibara, Habana, Baracoa, Las Villas, Guantánamo, Julián Alonso, Antolín del Collado, La Fe, Caibarién, Rápido, Cienfuegos, Manzanillo, Joaquín Godoy, Eusebio Coterillo.

PUERTOS DE ESCALA
COSTA NORTE
Caibarién, Nuevitas, Puerto Tarafa, Manatí (Victoria de las Tunas), Puerto Padre, Chaparra, (Holguín, Velasco y Bocas), Vita, Banes, Mayarí, Antilla, Preston, Sagua de Tánamo, (Cayo Mambí), Baracoa, Guantánamo y Santiago de Cuba.

COSTA SUR
Cienfuegos, Casilda, Tunas de Zaza, Santa Cruz del Sur, Manopla, Guayabal, Manzanillo, Campechuela, Media Luna, Niquero, Ensenada de Mora y Santiago de Cuba.

COSTA NORTE DE VUELTA ABAJO
Bahía Honda, Río Blanco, Berracos, Puerto Esperanza, Santa Lucía (Minas de Matahambre), Río del Medio, Arroyos de Mantua y La Fe.

PUERTO RICO
San Juan, Ponce, Mayagüez y Aguadilla.

REPUBLICA DOMINICANA
Santo Domingo, San Pedro de Macorís y Puerto Plata.

HAITI
Aux-Cayes y Port au Prince.

JAMAICA
Kingston.

NECESITAMOS 10.000 PERSONAS

que quieran aprovecharse de esta oportunidad para aprender inglés en poco tiempo, con un nuevo, fácil y práctico método. El precio es barato y el éxito bueno. No pierda un momento más y mándenos su nombre y dirección y recibirá pronto interesantes informes gratis.

Es un método distinto.
EL INSTITUTO UNIVERSAL (D-56)
128 East 86th. Street.
New York City, N. Y.

SANATORIO "DOCTOR PEREZ VENTO"
Enfermedades nerviosas y mentales. Para señoras exclusivamente.
CALLE BARRETO NUM. 62, GUANABACOA.

Suscríbase al DIARIO DE LA MARINA

Directorio Profesional

ABOGADOS Y NOTARIOS

DR. FELIPE RIVERO Y ALONSO
Abogado y Notario
Abogado Consultor y Notario de la Asociación de Detallistas de la Habana. Notario de los Centros Asturiano, "Balear" y "Cafés"
ESTUDIO DE ABOGADO DE LOS DOCTORES
Felipe Rivero y Alonso; Manuel F. de Cinca; Ricardo Elizalde e Hidalgo Gato; Angel Radillo y Gancedo; Eduardo Bolívar Herrero.
Procurador: Urbano E. Gómez Cádiz. Chacón 25, bajos Edificio de la Asociación de Detallistas de la Habana. Teléfonos M-1472 y A-8142. Cable: Rizenca.
E2015 Indf. 1 Sept.

DR. MANUEL ARANDA MUÑOZ
Abogado
Asuntos hipotecarios, herencias, toda clase de asuntos civiles. Mercaderes número 9. Departamento 3. Teléfono M-6173.
E2054 Indf. 1 Sept.

SAUL SAENZ DE CALAHORRA
ABOGADO Y NOTARIO
DOMINGO CLARENS Y CINTAS
Abogados
ARQUIMIDES MERZEAU
Marcas y Patentes
Notaría: Máximo Gómez 13. Regla. Bufete: Aguiar 43, bajos. Telf. A-5024.
E2056 Indf. 1 Sept.

DOCTORES EN MEDICINA Y CIRUGIA

DR. FELIX PAGES
JEFE DE LA SALA DE CIRUGIA DE LA QUINTA DE DEPENDIENTES
Cirugía en General
ESPECIALMENTE CIRUGIA ABDOMINAL; ESTOMAGO; INTESTINOS; HIGADO Y APARATO GENITAL DE SEÑORAS
Consultas: Lunes, miércoles y viernes, de 3 a 5. Domicilio: D núm. 200, entre 21 y 23, Vedado. Telf F-4483.
E2039 Indf. 1 Sept.

Dr. Manuel González Alvarez
CIRUJANO DE LA ASOCIACION DE DEPENDIENTES
Cirugía en General
Consultas todos los días de 4 a 6 de la tarde. Campanario 59, entre Neptuno y Concordia. Teléfono A-[illegible]2. Residencia particular: Calle K, núm. 15, entre 17 y 19, Vedado. Telf. F-2441.
E2059 Indf. 1 Sept

DR. MARIO LUIS GARCIA
Médico de la A. de Dependientes
ESPECIALISTA EN ENFERMEDADES DEL PECHO
Tuberculosis, Asma, Bronquitis, Estómago, Hígado e Intestino.
San Lázaro 390 casi esquina a Espada. Teléfono U-6428. Consultas de 1 a 3.
480 Indf. 28 Feb.

MEDICOS
DIATERMIA: SE CEDE POR SU costo, un aparato alemán, acabado de recibir, por no establecerse el gabinete. Felipe Sánchez. Apartado 570. Habana.
9400 1—5Mar.

DOCTOR ADOLFO REYES
Estómago e intestinos exclusivamente. Consultas de 9 a 11 a. m. en su casa. Lamparilla 74, altos. Telf. M-9120. Tratamientos especiales a horas convencionales.
2450 16 febrero 16

DR. J. LYON
De la Facultad de París. Especialidad en la curación radical de las hemorroides sin operación. Consultas de 1 a 3 p.m. diarias. Consulado 19 (altos), entre Prado y Genios.
E2052 Indf. 1 Sep.

DR. RICARDO ALBALADEJO
Especialista en vías urinarias. Tratamiento especial para la blenorragia; impotencia y reumatismo. Electridad médica y Rayos X. Prado 62, esquina a Colón. Consultas de 8 a 12 a.m. y de 1 a 5 p.m. Teléfono A-3344.
E2601 Indf. 20 Nov.

DR. R. REPILADO
Especialista en Vías Urinarias y Enfermedades Venéreas; Cistocopia y Caleterismo de los uréteres; Cirugía de Vías Urinarias. Consultas: de 10 a 12 y de 3 a 5 p.m. Empedrado 49. Teléfonos M-9592. F-6406.
E2235 Indf. 21 Sept.

DR. GUILLERMO LOPEZ ROVIROSA
Enfermedades de las Glándulas Internas; Nutrición, Nerviosas y Mentales. Debilidad sexual; pérdidas; impotencias. Niños anormales, atrasados, raquíticos. Bocios. Afecciones de la piel y de la sangre. Rayos Ultravioletas (Luz; Alpina); caídas del cabello calvicie; raquitismo; anemias, etc. Diatermia; extirpación de verrugas, etc. Calle 23 esquina a 22. Vedado, de 5 a 7 p.m. Domingos, de 4 a 6. Consultas por correspondencia, $5.00 Giro postal. Telf. F-6433.
E2033 Indf. 1 Sept.

DR. J. M. VERDUGO
DE LA FACULTAD Y HOSPITALES AMERICANOS Y PARIS
Estómago e intestinos
Tratamiento eficaz de la úlcera estomacal y duodenal, y de la colitis en cualquiera de sus períodos. Hígado y afecciones de la nutrición. Consultas: de 1 a 3. Horas especiales, previo aviso. Prado 60 (bajos). Telf. A-4425.
E2035 Indf. 1 Sept.

DR. ABELARDO LABRADOR
Consultas gratis para pobres, de 8 a 12 de la mañana. Pagas, de 3 a 6 p.m. Angeles 8, entre Reina y Estrella. Teléfonos A-0801 y U-2256. Especialidad en enfermedades de señoras; flujos crónicos; metritis; etc. Partos; venéreo y sífilis; riñones; diabetes; reumatismo crónico; emblanquecimiento. Tratamientos especiales por inyecciones Neosalvarsán, etc. Se hacen radiografías a precios módicos. Blenorragias; enfermedades del corazón.
E2019 Indf. 1 Sept.

Corporación Clínica
LUZ 24. TELEFONO A-8515, ENTRE COMPOSTELA Y HABANA. AGRUPACION DE MEDICOS, CIRUJANOS Y ESPECIALISTAS. SE TRATAN TODAS LAS ENFERMEDADES.
Piel y Sífilis. Tatuajes, verrugas, manchas, etc., son quitadas. Venéreo, flujo, gota, blenorragia, debilidad sexual, impotencia. Rayos X. Violeta electricidad, masajes medicinales y Radium. Garganta, nariz y oídos (ojos). Niños y señoras. Y demás enfermedades. Parteros y comadronas. Inyecciones y análisis en general. Cauterizaciones al Trigémino. (Almorranas curadas radicalmente sin operación). Consultas: $2.00. Los tratamientos, precios económicos. Atenciones. De 4 de la tarde a 8 de la noche

Profesionales

DR. JOSE VARELA ZEQUEIRA
Profesor de Anatomía de la Universidad. Cirujano Jefe de la Asociación Cubana de Beneficencia. Cirugía en general. Especialidad: Cirugía de la mujer. Consultas: de 4 a 5. Gervasio 126, entre San Rafael y San José. Teléfono U-5410.
E2048 Indf. 1 Sept.

"Policlínica Habana"
Suárez 32. Telf. M-6233.
DR. GUILLERMO LEON
Director Facultativo
Medicina y Cirugía general. Especialidad en enfermedades venéreas. Consultas de 1 a 5 de la tarde y de 8 a 9 de la noche. Consultas especiales: 2 pesos Reconocimientos: $2.00. Enfermedades de señoras y niños. Garganta, nariz y oídos (OJOS). Enfermedades nerviosas; estómago; corazón y pulmones; vías urinarias; enfermedades de la piel; blenorragia y sífilis; inyecciones intravenosas para el asma; reumatismo; tuberculosis; obesidad; partos; emorroides; diabetes y enfermedades mentales, etc. Análisis en general. Rayos X; masajes y corrientes eléctricas. Los tratamientos y sus pagos, a plazos. Telf. M-6233.
E2036 Indf. 1 Sept.

DR. J. A. HERNANDEZ IBAÑEZ
CIRUJANO UROLOGO DE LA ASOCIACION DE DEPENDIENTES
ENFERMEDADES VENEREAS; VIAS URINARIAS; ENDOSCOPIA Y CIRUGIA DE LAS VIAS URINARIAS
Consultas: Neptuno número 78, esquina a Manrique. De 11 a.m. a 1 p.m. y de 4 a 6 p.m. Telf. A-5469. Habana.
E2067 Indf. 1 Sept.

DR. JOSE J. CHALONS
Médico Cirujano
DIRECTOR DE LA CASA DE SALUD "LA PURISIMA CONCEPCION"
JEFE DE CLINICA DEL HOSPITAL "LAS ANIMAS"
Enfermedades infecciosas; sifilíticas y venéreas. Rayo 2, altos, esquina a San Rafael. Consultas de 3 a5. Telf M-2655.
E2042 Indf. 1 Sept.

DR. PABLO RONQUILLO
Vías urinarias. Piel y Sífilis. Gonorrea; Reumatismo blenorrágico; Impotencia; Neurastenia Genital; Riñón; Vejiga; Próstata; Electricidad Médica. Reconocimientos pagos. Consultas diarias de 1 a 3 p. m. y de 6 a 8 p. m. Pobres: lunes y jueves. San Rafael número 102, Telf. U-1680.
E2026 Indf. 1 Sept.

Dr. Francisco Javier de Velasco
Afecciones del corazón Pulmones; estómago e intestinos. Consultas: los días laborables de 12 a 2. Horas especiales, previo aviso. Salud 34. Telf. A-5418.
E2040 Indf. 1 Sept.

DR. IGNACIO CALVO
PROCTOLOGO
Cirugía especial del recto. Tratamiento médico de las hemorroides. Rectoscopia; sigmodoscopia. E (Baños), número 46. Telf. F-4146. De 2 a 5.

DR. JULIO SANGUILY
Especialista en enfermedades de señoras y cirugía en general. Consultas diarias: de 3 a 6 Gratis para los pobres. SAN LAZARO 173 Teléfonos A-9106 F-3248.
E2022 Indf. 1 Sept.

GRATIS
Consulta, reconocimiento, Rayos X, inyecciones; 5 análisis: sangre, orina, esputos, exudados, heces fecales; cura uterina, etc., raspado. Turno para entrar: $0.50, $1, $2. Pobres, gratis el primer día. A domicilio, visitas en la Habana: $1.00; en sus barrios vecinos, $2.00; partos, $5.00 y $10; cura uterina $3.00. Para llevar: Planchas $2.00: análisis $1.00 y $2.00.
POLICLINICA INTERNACIONAL
Director, Dr. David Cabarrocas y Ayala. Lealtad núm. 143, entre Salud y Dragones Teléfono A-0344.

DR. HERNANDO SEGUI
Garganta, Nariz y Oídos. Prado 38. De 12 a 3.
E2069 Indf. 1 Sept.

DR. J. B. RUIZ
Catedrático de la Universidad de los Hospitales de Filadelfia, New York y Calixto García. Especialista en vías urinarias y enfermedades venéreas Exámenes Uretroscópicos y Cistoscópicos. San Lázaro 221-C, de 1 a 3 Telf. U-6451 Para pobres de 10 a 12
E2128 Indf. 1 Sept

DR. A. G. CASARIEGO
Catedrático de la Facultad de Medicina de los Hospitales de París, New York, Calixto García y Clínicas Covadonga. Especialista en enfermedades de los aparatos urinarios y genital (hombres y mujeres). Consultas: de 3 a 6. Neptuno 125 (bajos).
E2020 Indf. 1 Sept

Dr. Alfonso E. Milla Solsona
CURA RAPIDA DEL FLUJO
Especialista en enfermedades de señoras Servicio de enfermeras. Electricidad Médica. Tratamientos especiales; enfermedades Utero (matriz). Ovarios y Trompas. Consultas diarias de tres a cinco. Pobres: Miércoles y viernes. San Rafael 102. Teléfono U-1680.

DR. RODRIGUEZ CUELLAR
Especialista: Pulmones, corazón, Sistema Nervioso. Tratamientos por suerovacunas. Inyecciones Calcio y Oro intravenoso. Fisioterapia. Planes para Circulación, Sangre, Riñones, Estómago, Sexuales, 700 enfermos tratados con éxito por Reflejoterapia del Trigémino (técnica propia por euerofulguración, sin quemar. Parálisis, Reumatismo, Impotencia, Enfermedades Crónicas). Consulta: $5.00. Reconocimiento $10.00 (incluyendo examen Rayos X-Flouroscopia). Virtudes 130. 2 a 4 p.m. Teléfono U-3033.
E2025 Indf. 1 Sept.

DR. MANUEL TEJERIZO
De las Facultades de la Habana y Madrid. Garganta, nariz y oídos. Consultas: de 2 a 5. Telf. U-3520. San Lázaro 370 (altos) entre Aramburu y Hospital.
E2053 Indf. 1 Sept.

DRA. AMADOR
Especialista en Vías Digestivas
Dispepsias; Ulceras gástricas; Colitis en todas sus formas; enteritis y demás enfermedades causadas por la mala digestión. Consultas: de 1 a 3, en Reina 90. Pobres: los lunes, miércoles y viernes.
E2839 30d. 31 Dic.

DR. MANUEL GALIGARCIA
ENFERMEDADES NERVIOSAS Y MENTALES
Especialista de la Asociación Canaria. Médico de Visita de los Servicios de Nerviosos y P. Enajenados del Hospital Calixto García. Ayudante de la Facultad de Medicina. Consultas de 3 a 5 diarias. J, 211 (bajos) entre 21 y 23, Vedado. Primer reconocimiento, $10.00; siguiente, $5.00. Telf. F-2775. Sanatorio para tratamientos en Arroyo Naranjo.

DR. PEDRO MONTALVO
MEDICINA GENERAL, especialmente enfermedades del estómago, intestinos y del pecho. Oficina en Belascoaín núm. 79, de 2a 4. U-5050. Avisos en el F-1972.
E2980 Indf. 6 Dic.

Profesionales

DR. RAMON ASCANIO SUAREZ
Sub-Director y Cirujano del Hospital Calixto García. Cirugía y enfermedades de señoras. Consultas de 3 a 6. Perseverancia núm 34. Telf. A-1975 y FO-1729.
E2045 Indf. 1 Sept.

Dr. Alberto S. de Bustamante
Profesor de Obstetricia por oposición. Especialidad: Partos y enfermedades de señoras. onsultas: los lunes y viernes de 1 a 3. Clínica Bustamante y Núñez. Teléfono F-3057. Domicilio: 15 entre J y K. Vedado. Telf F-1862.

CLINICA BUSTAMANTE
J y 13, Vedado. Cirugía general y especial: Partos; Rayos X y Laboratorio. Teléfono F-1184.
E2031 Indf. 1 Sept.

DR. JOSE A. TABOADELA
Medicina general. Especialmente vías digestivas y nutrición; Dispepsias; Ulceras gástricas; Colitis; Apendicitis. Enteritis. Planes de alimentación modernos y científicos. Obesidad; Diabetes; Enflaquecimiento; Anemia; Albuminaria; Reumatismo. Tratamientos de probada eficacia para las efecciones nerviosas: Neurastenia; Histerismo, etc., y los trastornos funcionales de las glándulas de secreción interna: tiroides, ovario, etc. Lunes, miércoles y viernes, de 2 a 4. Reina 120. Gratis: miércoles, de 1 a 2.
E1235 29 Junio

Dr. Mario Dehogues
MEDICINA GENERAL
ENFERMEDADES DEL CORAZON
VIAS BILIARES
Pobres: consultas gratis. Tratamiento según convenio.
Tratamiento eficaz de la Angina de Pecho; Hipertensión Aterial Disnea (falta de aire): Agitación; Palpitaciones etc. Consultas diarias: de 4 a 6 p m. Consultas especiales: de 10 a 11 p. m., previo aviso.

Gabinete:	Domicilio:
San Lázaro 316	Calle 8a. Nº 55
Telf. U-2565.	Telf. I-2534
Habana.	Víbora.

DR. A. MARTH ARANGO
ESPECIALISTA EN ENFERMEDADES VENEREAS Y DE LAS VIAS URINARIAS
Consulta: de 11 a 1 y de 5 a 7 Lealtad 161, casi esquina a Reina. Teléfono M-7703.

DOCTOR FLORES
EZCEMAS, ALMORRANAS
Ezcemas, por antiguas que sean, se garantiza su curación por un procedimiento especial Tratamiento por el TRIGEMINO. Inyecciones INTRAVENOSAS para reumatismo; raquitismo; Linfangitis; Dispepsias y Blenorragia. Neurastenia, por el procedimiento del Dr. Monin. Electricidad Médica para parálisis y nerviosismo, estrechez uretral y sífilis; curación garantizada. Almorranas, son curadas sin operación ni dolor, pudiendo el enfermo continuar sus trabajos diarios. Análisis orina: 2 y 3 pesos, completo. Impotencia. Curaciones por contrato. Análisis: Sangre; Esputos; Heces Fecales; Verruvas, curadas por electricidad. Consultas diarias de 10 a 12 mañana; de 1 a 5 tarde, y 7 a 9 noche. Zanja 116, entre Oquendo y Soledad. Telf. U-7836.

DR. H. FERNANDEZ AGUIRRE
MEDICO CIRUJANO
Especialista de los Hospitales de París. Enfermedades de los pulmones; tuberculosis en general. Perseverancia número 7. Teléfono M-1181 y M-1451.
E2044 Indf. 1 Sept.

DR. GOMEZ DE ROSAS
Cirujano Director de la Policlínica Nacional. Enfermedades de señoras, estómago, vías biliares y cirugía general. Consultas de 3 a 5. Cerro 551. Teléfono A-2560.
E2043 Indf. 1 Sept.

DR. PEDRO A. BOSCH
Medicina y Cirugía, con preferencia partos, enferemedades de niños, del pecho y sangre. Consultas: de 2 a 4. Aguiar 11. Teléfono A-6488.
E2061 Indf. 1 Sept

Dr. Rubén de Velasco y Castellanos
Enfermedades de los niños. Vías urinarias. Consultas los días laborables de 1 a 3 Horas especiales, previo aviso. Salud Nº 34. Habana. Telf. A-5418.
E2144 Indf. 6 Sept.

DR. MANUEL LOPEZ PRADES
MEDICO CIRUJANO
De las facultades de Madrid y la Habana. Con 39 años de práctica profesional Enfermedades de la sangre; pecho: señoras y niños. Partos, tratamiento especial curativo de las afecciones genitales de la mujer. Consultas diarias de 1 a 4. Gratis: martes, viernes y sábado. San Miguel 125 (bajos). Teléfono U-5370.
E3080 Indf. 28 Dic.

DR. MANUEL VIAMONTE
Catedrático Auxiliar de Radiología y Fisioterapia de la Universidad
RADIOLOGO DE LA QUINTA "COVADONGA"
Concordia 64-A, esquina a Lealtad. Teléfono A-6698. De 9 a 10 a.m. y de 1 a 5 p.m Rayos X; Radium; Radioterapia Profunda; Luz Ultravioleta y Electricidad Médica.
E2041 Indf. 10 Sept.

DR. GONZALO AROSTEGUI
Médico de la Casa de Beneficencia y Maternidad. Especialista en las Enfermedades de los niños, Médicas y quirúrgicas. Consultas de 12 a 2. Calle 11 entre K y L, Vedado. Telf. F-4233.
E2030 Indf. 1 Sept.

ANALISIS DE ORINA
Completo, dos pesos. Prado 62, esquina a Colón. Laboratorio Clínico Químico del Dr. Ricardo Albaladejo. Telf. A-3344.
E2602 Indf. 20 Nov.

DR. F. H. BUSQUET
ELECTRO-RADIOLOGO
Rayos X; Ultravioletas; Radium y Tratamientos eléctricos. En su Gabinete y a domicilio. Lealtad número 71. Teléfono A-4474. De 9 a 12 a.m. y de 2 a 5 p.m.
E2037 Indf. 1 Sept

DR. CELIO R. LENDIAN
Consultas todos los días hábiles, de 1 a 6 p.m. Medicina interna, especialmente del corazón y de los pulmones. Partos y enfermedades de niños. Calle 4 esquina a 11, número 15. Vedado. Telf. F-3869.
E2057 Indf. 1 Sept.

Dr. Cuervo Barrena
Especialista en enfermedades del aparato circulatorio. Enfermedades del corazón y de los riñones; arterio-esclerosis; hipertensión del pecho; angina del pecho; nefritis o mal de Bright, etc.
Escobar 33, de 3 a 5
entre Animas y Lagunas. Teléfono: A-0482.
E2390 Id. 1 Dic.

OCULISTAS

DR. JOSE ALFONSO
Especialista del Centro Asturiano. Oculista, nariz, garganta y oídos. Consultas: de 1 a 4. Telf. M-2330 Monte número 386.
E2043 Indf. 1 Sept.

Profesionales

DR. HORACIO FERRER
ESPECIALISTA DE LAS ENFERMEDADES DE LOS OJOS
Consultas de 2 a 6 de la tarde. Consultas por la mañana a horas previamente concedidas. Ave. Wilson y [illegible] Vedado. Teléfono F-4831.
E2051 Indf. 1 Sept.

DOCTORES C. E. FINLAY Y F. M. FERNANDEZ
Profesores titular y auxiliar de Oftalmología de la Universidad de la Habana. Presidente Zayas (O'Reilly) 49. Teléfono A-7155. Consultas de 10 a 11 y de 2 a 5, o por convenio previo.
E2068 Indf. 1 Sept.

Dr. Jorge L. Dehogues
OCULISTA
ELECCION DE LENTES
Consultas y operaciones de 11 a 12 y de 3½ a 5.
Horas especiales previa citación
AGUILA 94. TELF. A-394[illegible]
E2105 V-11 E.

DR. ALIPIO C. PORTOCARRERO
OCULISTA
Garganta; Nariz y Oídos. Consultas de 8 a 11 a.m. Teléfono A-8627. Lealtad 69, altos.
E2055 Indf. 1 Sept.

CIRUJANOS DENTISTAS

DR. SALVADOR VIETA Y MORE
Cirujano Dentista
Curaciones rápidas de todas las afecciones de la boca por procedimientos modernos, especialidad en piorrea, abcesos y curaciones de todos los dientes, muelas y raíces desahuciadas, evitando las extracciones. Haciéndose cargo además de todos los trabajos concernientes a su profesión. Consultas y operaciones: de 2 a 5. Calle 9 esquina a i (altos) Vedado. Teléfono F-4677.
E2038 Indf. 1 Sept.

DR. J. HERNANDEZ CALZADILLA
Cirujano Dentista
Especialista en extracciones sin dolor ni peligro en niños y señoras en estado, con anestesia local o gas. Cura completa de dientes flojos y piorrea alveolar. Puentes y planchas de todas clases, modernas, sin encías. Trabajos de ortodoncia. Arreglo puentes, planchas partidas, faltas de dientes, dentaduras, jándolas nuevas. Consultas diarias hasta las diez de la noche. Reina [illegible] bajos. Telf A-7527.
E2066 Indf. 1 Sept.

DR. VALDES MOLINA
CIRUJANO DENTISTA
Avenida de Italia No. 9 altos, entre Lagunas y Trocadero. Telf. A-[illegible] Dentaduras de 15 a 30 pesos. Trabajos se garantizan. Consultas de 8 a.m. a 5 p.m. Los domingos, hasta las 12 m.
E1885 Indf. 1 Ab.

DR. GUERRERO DELANGEL
DENTISTA MEXICANO
Técnica especial para extracciones. Facilidades en el pago. Horas de consultas: de 8 a.m. a 8 p.m. A los empleados del comercio, horas especiales para la noche. Trocadero 68, bajos, frente al café "El Día". Telf. M-6395.
E2062 Indf. 1 Sept.

Dr. Armando Roig y Palenzuela
MEDICO CIRUJANO DENTISTA
Consultas de 2 a 6.
Miércoles y sábado de 9 a 12 a.m. y 7 a 9 p. m. (Previo aviso).
Plácido 49, altos, Habana.
Teléfonos M-8002, I-6905

COMADRONAS FACULTATIVAS

EDELMIRA MATARREDONA
Facultativa de Partos Universidades Madrid y Habana. Ultimos procedimientos. Muchos años de práctica. Especialidad en Someruelos 7, esquina a Corrales. Telf. A-8248.

GIROS DE LETRAS

J. BALCELLS Y Cía.
S. EN C.
San Ignacio Nº 33
Hacen pagos por el cable y giran letras sobre New York, Londres, París y sobre todas las capitales de España, Islas Baleares y Canarias. Agentes de la Compañía Inglesa de Seguros contra incendios "The Royal". Administración de Bienes.
E1742 Indf. 1 Ab.

N. GELTS Y COMPAÑIA
106 Aguiar 108, esquina a Amargura. Hace pagos por el cable. Facilita cartas de crédito y giran pago por cable y giran letras a corta y larga vista sobre todas las capitales y ciudades importantes de los Estados Unidos, México y Europa, así como sobre todos los pueblos de España, Londres, París, Hamburgo, Madrid y Barcelona.

CAJAS RESERVADAS
Las tenemos en nuestra bóveda, construidas con todos los adelantos modernos y las alquilamos para guardar valores de los interesados. En esta oficina daremos todos los detalles que se deseen.

N. GELATS Y COMPAÑIA
BANQUEROS
E324 Indf. 1 Feb.

La Economía se impone
Los Anuncios Económicos resultan, por su pequeño costo y su gran eficacia
UNA CAJA DE AHORROS
para todos los que saben utilizar este medio de ventajosa Propaganda en sus negocios.
DEPARTAMENTO DE ANUNCIOS CLASIFICADOS
A-3333- A-1014
DIARIO DE LA MARINA

M.E.C.D. 2016

Alquileres

Habana

11: SE ALQUILAN ESTOS didos altos. La llave en el se piso, de 9 a.m. a 2 p.m. pre por Abelardo. Informes: Luz oma de Chaple, Jesús del Mon Teléfono I-2668. 9263 28—15 Mar.

CASAS A $22.00
quilan: dos cuartos, sala, saleta, servicio, cocina, dos patios. cuadra tranvía y dos del Mercado. Puerta Cerrada 83 al 93. C7351 2 mar 9

TE AL PARQUE DE TRILLO, alquilan los modernos bajos de Miguel 242 A. Sala, comedor, cuartos, baño completo y cocina, muy fresca y barata. Las llaves e informes, San Miguel 254, al esquina a Hospital. 9917 4 marzo 7

QUILAN LOS BAJOS DE IN 106-C, entre San Miguel y San fael, propia para una tienda. Informan: San Miguel 211, esquina a fanta. 10282 6—14 Marzo.

QUILAN LOS ALTOS DE IN 106-F, compuestos de sala; y cinco habitaciones; baño intercalado y baño de criados; terraza, San Miguel y San Rafael. Informan: San Miguel 211, esquina In 10281 6—14 Marzo.

QUILA EL PRIMER PISO DE casa Bernaza número 44, entre ralla y Teniente Rey, de construcción moderna, con 6 habitaciones, sala; saleta e instalaciones sanitarias inmejorables. Informa: su dueño en Aguacate número 98. Telf. 414. 10279 6—10 Marzo.

ILO HERMOSOS Y MODERNOS : Sitios 41, compuestos sala; saleta; dos habitaciones; baño intercalado; cocina gas. Llaves en bajos. Teléfono U-1569. 10252 6—9 Marzo.

QUILA EN $20 LA CASA SAN 48, entre Altarriba y Espeleta, de sala; dos cuartos; baño comedor; cocina. La llave: Pasaje, 6. Informan: Telf. I-7135. 102 26 6—10 Marzo.

A: FRESCOS ALTOS, AGUA número 27, esquina Empedrado. Alquiler, $40. Se da un mes gratis. Informes, A-4358, M-6263. 10172 5 marzo 8

PORTUNIDAD PARA arrendadores, alquilo casa altos y bajos, recién construída, 15 habitaciones, agua abundante siempre, bien situada, calle Santiago número 3. Doy contrato, exijo fiador, puede verse de 9 a 11 y de 2 a 5. 10216 5 mar 8

APIA 63, SE ALQUILAN DOS os muy buenos, compuestos de , saleta, cinco habitaciones, cuarto de baño, cocina y servicios de criados. Informes y llave, bajos, almacén. Telf. A-3314. 10118 5 marzo 10

ALQUILAN LOS MODERNOS os de Neptuno 191, casi esquina Belascoaín, compuestos de sala, saleta, cuatro cuartos, comedor al fondo, se da muy barato. Informes en los bajos, mueblería. Teléfono 4490. 10146T 5 mar 9

UILO BARATOS BAJOS: RAYO , una cuadra Reina. Tienen 3 amplias habitaciones; baño completo; sala; comedor y cocina. Informan: en la misma. 10071—72 5—14 Mar.

ALQUILA EL TERCER PISO, MOderno de San Lázaro 193, esquina a Lealtad, con tres cuartos, sala, recibidor, comedor, baño completo, cocina de gas. Precio de situación. Informan, Bar el Gallo, Obrapía y Habana. Telf. M-5362. Llaves en la bodega de Lealtad y San Lázaro. 10142T 5 mar 10

ALQUILA SEGUNDO PISO DE la casa cale San Rafael 70 entre Campanario y Lealtad, compuesto de recibidor, sala cuatro habitaciones con baño intercalado, comedor al fondo, cocina de gas y calentador, cuarto y servicios de criados, independiente. Casa de moderna construcción. La llave en la mueblería de los bajos. Teléfono F-5369. 9919 4 marzo 9

ALQUILAN LOS FRECIOSOS. primero y segundo piso de Neptuno 218 A, entre Aramburu y Soledad. Sala, comedor, dos grandes habitaciones, cuarto de baño completo y cocina. Muy fresca y barata. Las llaves e informes en la misma, de 1 a 6. 9918 4 mar 7

UILO EN OMOA 35, UNA CUAdra Monte, casitas interiores, modernas, de sala, dos cuartos, baño, cocina, $23 y $21. Con luz. Informes, encargada. M-8008, A-9518. 9979 4 marzo 7

MALECON 4, AL LADO DEL UNION Club, se alquila amplio bajo moderno, propio para club o familia larga. Tiene entrada por San Lázaro. La llave en los altos. Informes, Obispo 16. 9989 4 marzo 10

MODOS Y FRESCOS ALTOS, SE alquilan con sala, comedor, tres cuartos y servicios, en San Rafael 143, 149 y 163, entre Lucena y Marqués González. La llave en la bodega. Informes, Obispo 16, altos. 9990 4 marzo 10

RAN PISO ALTO, MODERNO, SE alquila en Aguiar 10, entre Peña Pobre y Monserrate, frente al Parque Luz Caballero, sala, comedor, tres cuartos, baño intercalado, cuarto y servicio de criados. Puede verse de una a cinco. Informes, Obispo 16, altos. 9988 4 marzo 10

SE ALQUILA
casa Revillagigedo 16. Tiene sala; comedor; cinco grandes habitaciones; patio; cocina; servicios; lavaderos. La llave en la bodega. Informa: Dr. Cuadrado, en Habana 86, de 2 a 6 de la tarde. M-2602. Unico precio: 60 pesos. 9911 4—9 Marzo.

ALQUILA UNA ACCESORIA MUY fresca y con luz, propia para hombres solos, una barbería o zapatería. Lealtad y Lagunas, al lado de la bodega. 9884 4—7 Marzo.

ONITA Y FRESCA CASA: SE ALquila en Tenerife número 86, altos, compuesta de sala; saleta; tres cuartos; baño intercalado y cocina de gas. Está a una cuadra de Monte y de los Cuatro Caminos y dos del Mercado Unico. 9935 4—7 Marzo.

ANGA, SE ALQUILA VENTILADA y cómoda casa, propia para oficinas, Cuba número 29, bajos, entre O'Reilly y Empedrado, con ocho departamentos. Se da un mes gratis. Llave en Cuba 70 entre O'Reilly y Obispo. Informes, A-4358, M-6263. 9957 4 marzo 12

SE ALQUILA BARATA ESPERANza 98, con sala, comedor, cuatro habitaciones, servicios modernos, la llave, los bajos. Informan, Campanario 208, altos. 10014 4 mar 9

SE ALQUILA LA CASA CAMPAnario 169. La llave en la bodega de Sitios. Informan: Peletería La Bomba. Teléfono A 2989. Precio: $30.00. 10015 4 marzo 9

SE ALQUILA EPACIOSA SALA, espléndido balcón, en lo más céntrico de la calle Neptuno 137, altos, propia para profesional o matrimonio. Precio módico. Informan. Teléfono U-2095. 9870—71 4—7 Marzo.

Alquileres

Habana

ALQUILO LA CASA MALOJA 59: sala, comedor, siete cuartos y servicios, propia para inquilinato o familia numerosa. Llave en la botica de San Nicolás. Informan: F-5226. 8647 25—24 Mar.

PALACIO DE AYESTERAN
Se alquilan casitas interiores, con sala; comedor; baño completo; luz toda la noche; hay una enfrente Ayesterán núm. 8, cerca Carlos III. Telf U-2412. 7516 17—19 Mar

SE ALQUILA SUBIRANA 52, BAJOS y 48, altos, sala, comedor, tres cuartos, baño completo intercalado, cuarto criados, servicio, cocina. Llave, bodega esquina Peñalver. Informan, Telf. I-2191. 7322C 25 mar 8.

SE ALQUILA EN MONSERRATE 119 un segundo piso acabado de fabricar, con sala; comedor; tres habitaciones; baño intercalado; calentador y cocina de gas. Precio $55.00. Informan: Manzana de Gómez 240. Teléfono A-4893. 10093 5—15 Marzo

OMOA 14-C
Casa muy fresca, compuesta de sala, comedor, tres cuartos, cocina y servicios, $30. Próxima al Mercado y tranvías. Llaves, al fondo. Informes, San Joaquín 33. M-4803. 10184 5 mar 8

SE ALQUILA EN 30 PESOS UNA CAsa con sala; comedor; dos cuartos; patio. Todo grande, moderno, en Infanta y Desagüe. Informan, en la bodega. También se alquila una accesoria en doce pesos. Teléfonos: A-2689 I-3026. 10090 5—8 Mar.

SE ALQUILA ANIMAS 177, ALTOS y bajos, compuestas de tres habitaciones, sala, saleta, baño y cocina de gas. Informes, Luis González, U-1157. 9809 3 marzo 9

SE ALQUILA INFANTA 43, ALTOS, compuesta de tres habitaciones, recibidor, sala, saleta, baño intercalado y cocina de gas. Informes, Luis González. U-1157. 9808 3 marzo 9

SE ALQUILA UNA CASA EN SANtiago y Jesús Peregrino, con habitaciones para alquilar, es casa antigua. Informes, Luis Gonzalez U-1157. 9807 3 marzo 9

SE ALQUILAN LOS ALTOS Y BAjos de la casa Malecón 294, entre Lealtad y Escobar, compuestos los altos de terraza, hermosa sala y antesala, cinco habitaciones, comedor con balcones a San Lázaro, buen baño, etc., y los bajos con iguales comodidades y entrada por Malecón y San Lázaro. En la misma la enseñan. Informes, San Ignacio 50. Telf. A-7501. Precio $100 cada piso. 9843 3—7 Marzo.

SAN MIGUEL No. 298, ESQUINA BAsarate, con sala; saleta; tres habitaciones; cocina y baño. Precio: $45. Informan: Teléfono F-5241. 9932 4—7 Marzo.

EN $40 LA CASA CUBA No. 82 ENtre Lamparilla y Obrapía, con tres puertas a la calle, dos grandes salones; dos habitaciones bajas, propia para almacén, industria o comercio. Se pueden también arrendar los altos de ella, con cinco habitaciones independientes y entrada a lado, en $25.00, pudiéndose dar entrada por la misma casa. Abierta de 4 a 5 p.m. Teléfono X-3504. 9211 28—8 Marzo.

CONSULADO 20, ALTOS, ENTRE Prado y Refugio, se alquilan estos altos, cómodos, espaciosos y ventilados, con sala, saleta, recibidor, cuatro cuartos, servicios y dos cuartos altos en la azotea. La llave en los bajos. Informan, Telf. F-5453. 9793T 3 mar 7

ALQUILO MODERNOS ALTOS, MONte 168, terraza, sala, saleta, cuatro habitaciones, baño intercalado, agua caliente, comedor, cocina, cuarto y servicios de criados, independientes. Informan, Carmen 8. Teléfono A-2066. 9781T 3 marzo 13

CASA PARA FAMILIAS
Desde $45 hasta $75 completas, modernas, frescas, céntricas confortables, 2 y 3 cuartos dormitorios, gran Edificio "Providencia", Carlos III número 12, esq. Oquendo. No se mude sin ver antes estos pisos y agradecerá este servicio. Informes: O'Reilly número 11, Departamento 506. Telf. A-9251. 5d. 9 Marzo.

SE ALQUILA EL PISO PRINCIPAL de la casa Obrapía número 72. Las llaves en los bajos. Informes: M-3741. 9926 4—7 Marzo.

EN 30 PESOS SE ALQUILAN LAS cómodas y ventiladas casas calle Agustín Alvarez número 7 y 10, entre Marqués González y Oquendo, a dos cuadras de Belascoaín, y a una del Nuevo Frontón, acabadas de pintar, compuestas de sala; saleta corrida; tres habitaciones; patio y demás servicios; vecindario de moralidad. Las llaves en el número 9. Informes, Consulado 126, altos, Sr. Francisco Torres. 9776 3—13 Mar.

AGUILA 145
Entre San José y Barcelona: Se alquilan estos altos nuevos, amplios y bien decorados. Sala; saleta; cuatro cuartos con buen baño intercalado; comedor; cocina; cuarto de desahogo y servicio para criados; cuarto en azotea. Llave e informes: en los bajos. 9685 3—13 Marzo.

SE ALQUILA VIRTUDES 162, BAjos, compuesta de sala, saleta, tres habitaciones, baño y cocina de gas. Informes, Luis González, U-1157. 9806 3 mar 9

SOL 22 Y SAN IGNACIO 35
Casa fresca, cómoda, cuatro cuartos, sala; saleta; comedor; baño y servicios. Alquiler barato. Teléfonos: A-6249 y M-6589; y departamentos cómodos, amplios, lugar céntrico. Informa, en la bodega de la esquina de Sol y San Ignacio, Sr. Alvariño. 9721 3—8 Marzo

EN 50 PESOS SE ALQUILAN LOS modernos y frescos altos de San José número 124-D, entre Lucena y Marqués González, compuestos de sala; comedor corrido; cuatro habitaciones; baño completo intercalado con abundante agua y cuarto y servicio para criados. Las llaves en el número 124-E, bajos. Informes: Consulado 126, altos. Sr. Francisco Torres. 9775 3—8 Marzo.

SE ALQUILA LA CASA VILLEGAS 117, casi esquina a Muralla, propio para cualquier establecimiento; se da muy barata. La llave en Ricla 74. 8218 21—8 Mar.

ALQUILO, REBAJADA: ESCOBAR 117, bajos, entre Salud y Reina: zaguán para máquina; siete cuartos; sala; saleta; comedor; baño intercalado; dos de criados. Llaves, altos. Informan: Telf. U-2144. Buena para médicos. 8907 26—8 Mar.

SE ALQUILAN LOS ALTOS DE DAmas número 5, con sala; comedor; tres cuartos; baño; cocina y cuarto en la azotea, en $45.00. La llave en los bajos. Informan: FO-2721. 8675 25—7 Mar.

SAN LAZARO 98, ALTOS Y BAJOS, interior sala, dos cuartos, cocina gas, servicios. Informes: M-2863 y F-2124. Llave en los altos. 9500-T - Mzo. 11.

CONCORDIA 271, ALTOS MODERnos. Sala, comedor, tres cuartos, baño intercalado, cocina gas, dos cuartos, azotea. Informes M-2863, F-3199. Llave en la bodega. 9500-T 1 Mzo. 11.

Alquileres

Habana

ALQUILO: SAN RAFAEL ESQUIna Hospital, altos de la bodega, espléndido piso: sala, comedor, 6 habitaciones, baño, cocina gas. Ferretería Belascoaín 71, esquina San Rafael. U-5215. 9104 27—9 Mar.

ALQUILO CASA HOSPITAL NUM. 76 entre San José y Valle, sala, comedor, tres habitaciones, baño intercalado completo, agua caliente, cocina y patio, todo sumamente amplio y fresco. Precio, $40. Llaves, bodega. Informan, I-4433. 9769 3 marzo 9

SE ALQUILAN DOS PISOS INDEPENdientes de casa moderna, primero y segundo piso, en San Miguel número 59. Tienen tres habitaciones; sala; comedor; baño intercalado y servicio de criados. La llave, primer piso, en la bodega esquina a San Nicolás; y segundo piso, en frente. Teléfono A-5540. 9071 27—9 Mar.

SE ALQUILAN LOS BAJOS, IZQUIERda y derecha, de la casa Cárdenas 5, a 50 pesos cada uno; y el segundo piso, izquierda, de Bernaza 18, en $45. Llaves e informes, en Zulueta 36-G. Teléfono A-9266. 9070 27—9 Mar.

OBISPO 119 Y 121
Buen punto, primera cuadra, la mejor, termina su contrato en Mayo. Se alquila esta gran casa con espléndidos altos para oficinas, entrada independiente; se puede ver. En la misma dan razón. 10 de Octubre 632-A, Víbora 8159 21—23 Mar.

ALQUILO: LUCENA ESQ. SAN Rafael, edificio moderno, espléndido piso alto: sala; recibidor; 4 habitaciones; comedor; baño; cuarto baño criados; cocina gas. Ferretería Belascoaín 71. U-5215 8695 25—7 Mar.

SE ALQUILAN LOS VENTILADOS bajos, Maloja 12, con local amplio para industria o depósito de cualquier clase, (capacidad, cuatro mil tercios de tabaco); zaguán, sala, saleta, cuatro cuartos, comedor, buen baño, servicio de criados, cocina, almacén, patio y traspatio. $150 mensuales. Informes, F-4280, A-6862 y A-6244. 7338C 28 mar 7

HABANA: SE ALQUILA LA PLANta baja de la casa calle Villegas 66, entre Obrapía y Lamparilla. Un salón propio para storage, taller de carpintería o almacén. Precio: $30 mensuales. La llave, la misma, de 9 de la mañana a 6 de la tarde. Informan: Bufete de Arellano. Teléfono A-2118. 9279 28—15 Mar.

EN ZAPATA 71, ENTRE SAN JUlio y Durege; se alquilan dos casas, altos y bajos, con 2 cuartos, sala; baño intercalado y cocina. Precio: 18 y 20 pesos. Informan: Telf I-7724. 9445 1—7 Mar

SE ALQUILA PLANTA BAJA SAN Joaquín 33, entre Monte y Omoa Sala; comedor; cuatro cuartos; servicios. Llave, al lado. Informan: A-4745. 9470 1—7 Mar.

EN $75.00 LA VASTIISMA CASA San Ignacio 26, entre Empedrado y O'Reilly, con grandes departamentos y varias habitaciones altas, propia para industria, comercio, almacén, inquilinato, etc., haciéndose las adaptaciones necesarias y dándose contrato. Abierta de 2 a 4 p.m. Teléfono X-3504. 9213 28—8 Mar.

ALQUILO CASAS UNA PLANTA, Desagüe 53 y 65, Sala, comedor, patio, dos buenas habitaciones, cocina, baño moderno. Alquiler módico. Llaves: Desagüe 71 esquina a Franco, Bodega. 9596 2 Mzo. 7.

CASAS NUEVAS, BARATISIMAS, muy cómodas: Calle Nueva Pilar esquina Manglar. Llaves, misma casa, altos número cuatro. Informes: Teléfono F-2836. Calzada 101 esquina Dos, Vedado. 9036 27—14 Mar

SAN LAZARO 93: ALQUILO SEGUNdo piso, con terraza; sala; comedor; nueve habitaciones; dos baños; cuarto y servicio de criados. Muy frescos. Informan: A-2418. 9896 4—19 Mar.

ALQUILO: CIENFUEGOS 28 ALTOS con sala; comedor; tres habitaciones; agua abundante. Informan A-2418. 9897 4—9 Marzo.

ALQUILO EN LA CALZADA DE INfanta 52, entre Desagüe y Benjomeda, ventilados altos y bajos. Tres cuartos; sala; saleta; comedor; cocina y baño al fondo. $40. Informan: U-1177. 9883 4—19 Mar

SAN RAFAEL 142, CASI ESQUIna a Belascoaín, se alquila un segundo piso de sala, comedor, dos cuartos y baño y cocina moderna La llave en el primero. Informan: F-5226. 8645 25—24 Mar.

SE ALQUILAN LOS ALTOS DEL tercer piso de la casa Chávez 6, propios para persona de gusto. Tienen dos habitaciones, sala, saleta, bien decorados. Informan: Casa Recarey. 9467 1—7 Mar.

MAZON 12, ENTRE NEPTUNO Y SAN Miguel, espléndidamente situada, alquilo preciosa casa moderna. Terraza; sala; saleta; cinco cuartos; baño intercalado completo; comedor al fondo; cuarto y baño de criados; patio; cocina; garage. Precio: $90. Informan: Teléfono A-1051. 8731 25—7 Marzo

HABANA: CALLE VILLEGAS No 76 bajos, se alquila casa, sala; comedor; seis cuartos; baño; cocina. $80.00. F-1262. 8015 20—7 Mar.

EN AYESTERAN No. 1-A, ESQUINA a Infanta, se alquilan los bonitos altos nuevos, con sala; saleta; tres cuartos; comedor; cocina; baño intercalado de lujo y servicios para criados. Alquiler: $55. Las llaves en el café Almendares. Informes: Dragones 64. A-9642. 9107 27—9 Mar.

AMENIDAD, ENTRE CRUZ DEL PAdre y Nueva, a una cuadra de Infanta, se alquilan casitas de sala y dos cuartos, servicios y patio, a $18 U-1710 U-1500. Tavel. 6493T 10—12 Mar.

Vedado

CASITAS INDEPENDIENTES: $13
Calle 26 entre 27 y 29, Vedado, a una cuadra del tranvía de 23. Portal; sala; cuarto; servicios; patio. Todo independiente. Informará: Otero, casa número 1 calle 26. 8308 22—24 Mar

SE ALQUILA LA CASITA DE 39 Y 2, Reparto San Antonio. Precio, $20. Informan en F-6094. 9759 3 marzo 9

VEDADO: CALLE K No. 6: SE ALquila casa: Jardín; portal; sala; 4 cuartos; baño completo. $70 La llave, bodega K y 9. F-1262. 8014 20—7 Mar.

HERMOSOS ALTOS, MUY FRESCOS, 6 No. 185 entre 21 y 23. Cinco cuartos, hall, terraza, entrada criados. Informan en los bajos. Telf. F-3682. 10135T 5 marzo 12

ALQUILO BARATO, ALTOS DE MOderna construcción, 15 entre 18 y 20, Vedado. Sala, comedor, dos cuartos grandes, hall, servicio sanitario moderno, cocina gas o carbón. F-2479. 10134T 5 mar 11

VEDADO. ALQUILO CASA DOS plantas, todas comodidades, cinco dormitorios y baño altos, muy barata. Frente al nuevo Malecón. Once entre L y M. Informes al 103. 10194 5 mar 7

Alquileres

Vedado

VEDADO: 21 NUMERO 238 (ALTOS) entre F y Avenida de los Presidentes: alquilo preciosa casa moderna: terraza; sala; saleta; dos dormitorios; baño completo intercalado; comedor al fondo; baño y servicio de criados; gas. Precio: $50. Informan: Teléfono A-1051. 8732 25 marzo 7

VEDADO: CALLE 15 No. 483, ENTRE 26 y 28; Se alquila casa moderna, con sala; cuatro cuartos; baño intercalado; comedor al fondo; cocina; cuarto y servicio de criados; pintada en colores. Precio $32. Informes: Teléfono F-1183. 10111 5—15 Marzo.

ZAPATA 126, ENTRE DOS Y CUAtro: casa con tres habitaciones, sala, comedor, servicios sanitarios. Informes: Telf. F-1020, Sr. Mariano Fernández. 9913 4—12 Marzo.

SE ALQUILAN LOS ALTOS DE 23 y Paseo, compuestos de siete habitaciones, sala, comedor, hall, baño y cocina, dos terrazas, dos habitaciones para criados, y garage. Informan en la bodega. Telf. F-6155. 7362C 4 mar 9

EN EL VEDADO: "EDIFICIO ARcos": F entre 19 y 21, seleccionado por americanos, se arriendan, de 33 a 42 pesos mensuales, pisos compuestos de sala, dos habitaciones, cocina y baño completo. Todos tienen frente a la calle y escalera de mármol, y son absolutamente independientes los unos de los otros, y pueden vivirse sin criados, por estar a cargo de los del Edificio la limpieza de escaleras, extracción de basuras, etc. Informa, en el propio Edificio, el conserje, Sr. Fermín. 9927 4—7 Marzo.

VEDADO: SE ALQUILAN LAS CAsas calle A entre 27 y 29, números 262 y 264, altos y bajos, 4 cuartos, garage y demás comodidades. Altos, en la calle 25 entre 4 y 6, cuatro cuartos, tres dormitorios y demás comodidades. Precio: $90 y $60. Informan: en 2 número 8, entre 9 y 11. Las llaves en la bodega. F-1173. 9936 4—9 Marzo.

VEINTISIETE ESQUINA A CUAtro, Vedado: chalet de dos plantas, con garage, tres habitaciones bajas y cuatro altas, baño completo. Informes: Telf. F-1020, Mariano Fernández. 9912 4—12 Marzo.

SE ALQUILA A FAMILIA SIN NIños, una casa con portal sombreado, césped y árboles, en lo más alto del Vedado, con garage, $150. Calle 8 número 19 esquina H. Informan, Telf. U-6194. Frank L. Gelman. C7344 Ind.

SE ALQUILAN EN $55
Los modernos altos de la calle 12 número 25, Vedado; compuestos de sala; saleta; 4 cuartos; baño moderno. Llave, bodega. Informes: Compostela 94. 9898 4—8 Mar.

ALTOS y bajos, dos habitaciones, portal, sala, comedor; baño. Calle 17 número 536. La llave bajos de la esquina. Informan: F-5557. 8380 T 22-9 Mar

SE ALQUILA LA CASA F No. 150, entre 15 y 17, Vedado, para familia acomodada. Aunque está habitada, puede verse de 3 a 5 p.m. Informan: FO-1209. 9439 1—9 Mar.

CALLE 10, ENTRE 17 Y 19, VEDADO. Alquilo casas, jardín, portal, sala, dos y tres cuartos, baño, cocina de gas. M-2863, F-2124. Llaves bodega esquina 17. 9502-T 1 Mzo. 11.

"C" ENTRE 21 Y 23: SE ALQUILAN altos, con terraza; sala; comedor; 4 cuartos; corredor; baño y cocina. $60. Informan: U-1710 y F-6252, Tavel. 8941T 26—28 Marzo.

VEDADO: ALQUILO LA CASA CAlle Quinta número 95, entre 6 y 8. Jardín; portal; sala; saleta; cuatro cuartos; baño completo; patio y cocina. Informes: Telf. F-1675. 9864 4—12 Marzo.

CHALET DE F Y 27, VEDADO, CON dos plantas, torre, garage, 6 habitaciones y dos baños, se alquila en $160. Informan: en el mismo. F-5722. 9885 4—9 Marzo.

SE ALQUILA LA CASA M 160, ENtre 15 y 17, Vedado, compuesta de jardín; portal; sala; comedor; tres habitaciones; baño completo. Informan: en los altos. 9787T 3—8 Marzo.

29 ENTRE B Y C: ALQUILO ALTOS con sala; saleta; comedor; tres cuartos; baño intercalado; frescos y con mucha agua. Informan: A-2418. 9895 4—9 Marzo.

SE ALQUILA LA CASA DE TRES plantas: Línea número 6, compuesta de varias terrazas; sala; comedor; tres baños intercalados; siete habitaciones de dormir; garage para dos automóviles y demás comodidades Informan: Tel. F-3033. DR.—8 Mz.

PRECIOSOS ALTOS MODERNOS A la brisa, con garage; 23 número 246, entre Baños y F. Terraza; sala; saleta; hall; cinco cuartos; dos baños; comedor; cuarto y baño criados. Informan: M-6901 y F-6180. 10267 6—9 Mar.

EN LO MAS ALTO DEL VEDADO: alquilo casa acera sombra. Portal; sala; gabinete: cinco hermosas habitaciones; baño intercalado; comedor; galería cubierta; dos cuartos criados; cocina; pantry; despensa; garage; jardín; patio central y al fondo. Alquiler: $150. A 186, entre 19 y 21. Llaves en el 188. Informes: F-3871. 10262 6—13 Marzo

Almendares y Marianao

MARIANAO: SE ALQUILA HERMOsa casa acabada de reconstruir y pintar. Portal; sala; recibidor; cinco cuartos; servicio sanitario completo; comedor; cocina; cuarto criados con servicios; esquina de fraile; una cuadra del tranvía. San José número 8, esquina a San Andrés. Informan en la misma o en calle 29, entre E y F, Vedado. Teléfonos F-5376. y A-0254. 9449 1—8 Mar

ALQUILO EN 33 PESOS
Hermosos altos con portal; sala; dos cuartos; comedor; cocina; baño completo; gran terraza al fondo; abundante agua con motor. Calle 3 número 65, altos, entre 16 y 18, Reparto Almendares. Telf. FO-2429. No llame de 12 a 6 p.m. 9724 3—8Marzo

BUEN RETIRO
Se alquila la casa San Jacinto entre Infanta y Steinhart, grande y cómoda, tiene jardín y garage, las llaves en la bodega. Informan, teléfono M-2302. 9848 3 marzo 15

SE ALQUILA HERMOSA RESIDENcia, con o sin muebles. Avenida de la Paz, Alturas de Almendares. FO-2971. 9828 3 mar 11

MIRAMAR
Una magnífica casa en la Quinta Avenida, esquina a la sombra. Bajos: sala; saleta; comedor y cuarto. Altos: 4 cuartos y 2 baños. Garage dos máquinas. Facilidad en el pago. Informa: G. del Monte, Habana 82 Teléfono A-2474. 10058 5—9 Marzo.

SE ALQUILA UNA CASA EN MAdrano, frente al tranvía de Santa Ursula y al Hipódromo. Se compone de portal, sala, comedor, dos cuartos, servicios y patio. Precio, 25 pesos. Llave en la bodega. Teléfono M-1174. 10161 5 marzo 13

Alquileres

Cerro y Palatino

CERRO: ALQUILO CASITAS A 13 y 25 pesos, muy cómodas, en Primelles 81, entre Washington y Velarde; hay paradero de guaguas enfrente. 9468 1—7 Marzo.

CERRO: ALQUILO CASA: SALVAdor 19½, entre Chaple y Moreno. Sala; saleta; 3 cuartos; baño; cocina. A una cuadra del tranvía. Informan: Calle Omoa 11, Sra. Pilar. 9880 4—12 Mar

ALQUILO CASA: PORTAL, JARDIN, sala; saleta; tres cuartos; cocina; baño, $26.00. Zaragoza 43-A, entre Peñón y Carmen. Informes: A-2948 10070 5—10 Marzo

CERRO: SE ALQUILA UN LOCAL para establecimiento de esquina, con cien metros cuadrados; mucho barrio. Alquiler barato: $30. Magnolia y Buenos Aires. Telf. I-3326. J. Miranda, San Antonio número 18. 9892 4—12 Mar.

ALQUILO: CERRO 857-A, CASA CON sala; comedor; cuatro habitaciones; servicio sanitario y cocina. Otra, en Manila 11, bajos, compuesta de zaguán; sala; cuatro habitaciones y salón al fondo, propio para una máquina. Informan: Cerro 614. I-5769. 10232 6—14 Mar.

PEZUELA 7
Alquilo a dos cuadras de la Calzada del Cerro, sala, saleta, tres cuartos, baño completo, comedor y cuarto al fondo. Informan, Santa Teresa 23. I-4370. 7365C 5 marzo 13

Jesús del Monte y Víbora

VIBORA. SE ALQUILA LA CASA Luz Caballero 16, entre Acosta y O'Farrill, en 26 pesos. Portal, sala, saleta, y dos cuartos, baño moderno. F-1439. 8 a 3. 9287T 28 mar 7

VIBORA 650, POR JOSEFINA: DOS casas. Portal; sala; comedor; tres habitaciones; cocina; patio; servicios. La llave: café esquina. M-9305 9454 1—7 Mar.

SE ALQUILA LA CASA SAN FRANcisco 205, Lawwton, entre 9 y 10, con gran sala; comedor; tres buenas habitaciones; baño moderno completo; gran cocina; patio y portal; agua abundante y pasan los carros por la puerta. La llave en la bodega de la esquina. Informes: Edificio Collazo, Telf. A-7823. 9789T 3—7 Mar.

ESTRADA PALMA 58: ACABADOS de pintar: se alquilan altos y bajos, con precio muy especial para un solo inquilino. Télf. M-6961 o F-1069. 9887 4—10 Mar.

SE ALQUILA CASA: MENDOZA Nro. 10, Santos Suárez, portal; sala; dos habitaciones; baño intercalado; comedor; cocina y patio. Precio módico. La llave en el café. Informan: Teléfono X-1757. 9681 2—9 Marzo.

SE ALQUILAN CASITAS EN LA CAlle Concejal Veiga entre Estrada Palma y Libertad, con sala; saleta; dos cuartos; cocina; cuarto de baño con aparatos sanitarios. Se dan baratas. Informan: en la misma, el encargado. 10283 6—16 Marzo.

SE ALQUILA EN O'FARRILL 74, cerca de la Loma del Mazo, un departamento independiente, propio para corta familia, compuesto de tres grandes habitaciones, servicios y buen patio. Puede verse a todas horas y para más informes, llamen a Telfs. I-6806 y A-0575. 9743 3—8 Marzo.

JESUS DEL MONTE: ALQUILO cómodas y buenas casas: Ensenada 16, bodega del Pasaje, a $22 y 30 pesos, con tres habitaciones, sala y saleta. 9469 1—7 Marzo.

ALQUILO $12 Y $13, CON LUZ, CAsitas interiores, dos habitaciones, cocina, baño y patio independiente, Milagros 124 entre Lawton y Armas, una cuadra tranvías. 9169 27 mar 7

ALQUILO CASA SAN BENIGNO 22 B, entre Enamorados y San Leonardo. Portal, sala, comedor, dos cuartos, baño, cocina, servicios. Informes, Cuba 32, altos. A-9518. 9978 4 marzo 7

SE ALQUILAN DOS LUJOSOS CHAlets, con todo el confort moderno, y amplio garage, en la Víbora, Estrada Palma y Concejal Veiga. La llave en la misma. Informes, Obispo 16, altos. 9991 4 marzo 10

SE ALQUILA EN SANTOS SUAREZ, la hermosa casa D'Strampes número 90, casi esquina al Parque de Mendoza, con 5 habitaciones y garage. Precio, $75. Informes, F-3945. 9958 4 marzo 9

MILAGROS Y SACO: SE ALQUILA este chalecito de esquina, con jardín; portal; sala; comedor; cuatro cuartos; buen baño y cocina; más un garage. La llave enfrente. Informes: Teléfono A-1000. Reimunde. 10079 5-13 Marzo.

SE ALQUILA LA HERMOSA CASA Calzada de la Víbora, junto a las paralelas de la Havana Central, compuesta de jardín, portal, sala, comedor, seis habitaciones, baño intercalado, cocina, cuarto y servicio de criados, patio y gran traspatio. Las llaves al lado. Informes, I-2484. Precio, $55. 6040 4 marzo 14

ALEJANDRO RAMIREZ 4, UNA CUAdra de la Calzada de Jesús del Monte. Alquilo $10, con luz, hermosas, ventiladas habitaciones. Informa el Encargado en la misma. 9460 1 Mzo. 8.

VIBORA: SE ALQUILAN MODERNOS altos: Avenida Morel número 3, una cuadra Calzada, Loma de Chaple. Llave en los bajos. Informan: Avenida Chaple núm. 6. Telf. I-3957. 7346-C 1 Mzo. 11.

VIBORA: SAN MARIANO 18, MOderna casa a una cuadra de la Calzada, con seis cuartos; tres baños; y en el garage doscuartos más, con todo servicio. Precio de situación. Informan; Telf. U-3893. 9055 27—7 Mar.

ALQUILO DOS CASITAS NUEVAS, acabadas de pintar, con sala, cuarto, cocina, patio, servicios independientes y luz a todas horas, $16 cada una. Calle Lacret entre Cortina y Figueroa. Informan, letra 1. 8964 26 mar 8

ALQUILO: JESUS DEL MONTE 441, por Colina, casita con portal; sala; un cuerto; cocina; servicios, $18.00. Llave en la carnicería. Informes: A-2948. 10069 5—10 Marzo.

ALQUILO SANTA TERESA 14½, PAsaje, casita: sala; cuarto; cocina; servicios; independiente. $15.00. Informes: A-2948. 10068 5—10 Marzo

A PRECIO MUY REBAJADO SE ALquila la casa Jesús del Monte 244, altos, propia para dos familias, consultorio o sociedad. Acabada de pintar, frente a Toyo. Informan: I-5106 10049 5—10 Marzo.

ALEJANDRO RAMIREZ 4, UNA CUAdra de la Calzada de Jesús del Monte. Alquilo 20 pesos con luz, casas modernas independientes, sala, dos cuartos, servicios, cocina. Informa Encargado en la misma. 9461 1 Mzo. 8.

SE ALQUILA SANTA CATALINA 101, jardín, portal, sala, dos recibidores, comedor, siete cuartos altos, dos baños, cocina, garage, cuarto y servicio para criados. Precio, ciento veinte pesos. La llave en la misma casa. Informes, I-4871. 7330C 26 mar 8

SE ALQUILAN LOS ALTOS: SANTA Irene 52, entre San Benigno y Flores, terraza; sala; dos habitaciones; baño intercalado; cocina gas y carbón. Informes y la llave en la bodega 9722 3—11 Marzo

Alquileres

Jesús del Monte y Víbora

EN $20, CON LUZ, SE ALQUILA una casa de altos, con espléndida azotea, agua siempre. Informan, Concepción esquina Acosta. 9154 27 mar 7

VIBORA: ESTRADA PALMA 77, ESquina, altos frescos, 35 pesos. Comedor; sala; tres cuartos; baño completo; cocina; agua. Llave, bajos I-1377. 9418 1—9 Mar.

SE ALQUILA SANTA EMILIA 30, frente al parque Santos Suárez, con línea de tranvías, portal, sala, saleta, dos cuartos y demás servicios, $27. Informes, F-4393. 9786T 3 marzo 9

SE ALQUILAN LOS MAGNIFICOS, modernos y frescos bajos de la casa calle Rodríguez número 31, entre M. Fruna y Rora Enríquez (Luyanó) compuestos de portal; sala; dos amplias habitaciones; comedor; servicios y gran patio. Informes: Telf. X-2808. 10089 5—13 Marzo.

SE ALQUILAN LOS MODERNOS Y ventilados bajos de la casa Diez de Octubre número 500 entre Estrada Palma y Milagros, compuestos de portal, sala, saleta, seis cuartos, con baño intercalado, comedor, cocina de gas y de carbón, patio y servicios de criados. La llave e informes en los altos. Teléfono I-3324. 5 marzo 12

ALQUILO FELIFE POEY 23, BAJOS, entre Santa Catalina y Milagros, casita compuesta de portal, sala, comedor, un cuarto, cocina, servicios. Llaves al lado. Informes, M-4803. 10181 5 marzo 8

SE ALQUILAN ALTOS ANDRES 10: jardín; sala; recibidor; 4 grandes cuartos; otro de criados; comedor; cocina; agua; baño completo; servicio criados; escalera al fondo hall para el servicio; patio; garage. Llave en Avenida de Acosta y Carlos Manuel, Víbora. 1007 5—10 Marzo.

Luyanó

ALQUILO, PEDRO PERNAS 75, CAsa con portal, sala, tres habitaciones, comedor, cocina, baño intercalado y patio. Precio, $30.00. Informan, F-2184, A-0146. 9960 4 mar 10

ALQUILO CASA: ROSA ENRIQUEZ entre Pernas y Luyanó, media cuadra tranvías. Portal; sala; comedor, 2 habitaciones; baño; cocina; patio. Otra: tres habitaciones. Precios situación. Llaves, bodega. 9914 4—7 Marzo.

Guanabacoa y Cojímar

COJIMAR: SE ALQUILA EN LA PLAya, a una cuadra del paradero, casa compuesta de jardín; portal; sala; saleta; tres habitaciones; baño intercalada y garage. Informan, en la Loma de Cojímar, "Villa Gloria". 9764 3—18 Marzo.

Locales y naves

ALQUILO NAVE MODERNA, 556 metros superficie. Cielo raso. Azotea. Desagüe 77, casi esquina a Franco. Llaves: Bodega Desagüe 71 esquina a Franco. Tres cuadras Belascoaín y Carlos Tercero. 9595 2 Mzo. 7.

GRAN ESQUINA
Frente a grandes industrias con miles de obreros. Ideal para bodega, fonda y café. Informan, Avenida de Serrano número 6. Telf I-3121. 9665 2 marzo 10

CALLE DE HABANA
Ciento Doce
Esta casa, que comunica por el fondo con las de Lamparilla 36, 38 y 40, se encuentran desocupadas y se oyen proposiciones para su alquiler. En ellas estuvo durante muchos años la botica y droguería S. José, del Dr. González. Por la esquina de Habana y Lamparilla pasan diariamente más de cien carros eléctricos y ómnibus y millares de automóviles. Informan, de palabra o por escrito, en la calle de Hospital número 29, altos, frente a Valle, de una a cuatro, todos los días hábiles. No se contesta por teléfono. 9683 3—8 Marzo.

AMPLIO LOCAL, CALZADA DE JEsús del Monte 156, Puente Agua Dulce, propio para industria o comercio. Y para cine, tiene caseta, pantalla y tertulia, servicios y puertas reglamentarias. Llaves al fondo. Informes, San Joaquín 33. M-4803. 10182 5 mar 8

BARATO: SE ALQUILA HERMOSO local. Cuba número 70, casi esquina a Obispo, propio para Notaría, comisiones, oficinas, restaurant, café, etc. Alquiler, $70. Se da un mes gratis. Informes, A-4358, M-6263. 10171 5 mar 8

EN SAN FRANCISCO DE PAULA SE alquila, en 18 pesos al mes, para establecimiento, con casa de vivienda, la casa Diego Franchi y Solá, una cuadra de la Carretera Central; también se alquilan, al lado de ésta, casas con portal; sala; dos cuartos; cocina y patio, a 6 y 8 pesos al mes, con guaguas cada cuatro minutos a la Habana, que cobran 5 centavos por viaje. Informes: en el número 15 de dicha calle, el encargado, Evaristo; en la Habana: en 10 de Octubre 502, barbería, el barbero Ignacio Soler; y en la Carretera de Managua 67, quinta La Rosa, el dueño, Antonio Rosa. 10075 5—9 Marzo.

SE ALQUILA PARA ESTABLECImiento, los bajos de Serafines y San Indalecio (Jesús del Monte) La llave en la bodega de enfrente. Informes: Alonso y Cía., Inquisidor y Sol. M-5111. 8664 25—27 Mar.

OBISPO Y VILLEGAS: SE ALQUIla un local de más de doscientos metros cuadrados. Informan: al F-5226. 8646 25—24 Mar

SE ALQUILA UNA ESQUINA EN Revillagigedo y Puerta, para comercio de puesto de frutas y frituras, hay algunos enseres, o para otro comercio cualquiera; muy barato a precio de situación. Informan en la misma. Telf. M-5269. 9472 1 Mzo. 9.

SE ALQUILAN DOS ESPACIOSAS naves, propias para industria, depósitos o establecimientos, en 75 pesos cada una, en Bernaza 18. Llaves e informes: Zulueta 36-G. Telf. A-9266. 9069 27—9 Mar.

PARA ALMACEN O INDUSTRIA SE alquila, en 80 pesos, hermoso local de 305 metros, columnas de hierro y cuatro habitaciones altas y azotea. Calle Enrique Núñez núm. 24, casi esquina a Cuba (antes San Isidro). Para informes: en la misma, o en el teléfono M-9702. 9424 1—9 Mar.

BODEGUEROS: ALQUILO BUENA esquina nueva, con armatostes modernos; es buen negocio. Informa. Daniel Guerrero, 10 entre Primera y A. Reparto La Sierra. 9430 1—31 Mar.

SE ALQUILA CON ENSERES MOStrador completos para bodega gran oportunidad, véalos. Calle Goicuría 24 esquina a Luis Estévez Santos Suárez. 8256 21 12 mar

SE ALQUILA EN 30 PESOS HERMOsa esquina, propia para comercio o depósito; mucha vista, en Tulipán y Ayesterán. Informan: Infanta y Santo Tomás (fonda) Telf. U-3622 9022 27—7 Mar.

Alquileres

Locales y Naves

PROPIA PARA INDUSTRIA O ALmacén, se alquila hermosa nave, muy clara y fresca, 500 metros sin columnas, en Subirana 73, entre Desagüe y Peñalver. Informan. Desagüe 72, altos. 9409 1—9 Mar.

BODEGUEROS Y COMERCIANTES
Alquilo gran esquina, que siempre fué bodega; vacía por reformas; 19 y 10, Vedado. Alquiler: $35. M-7611. 9065 27—9 Mar.

SE ALQUILAN DOS O TRES NAVES
Situadas en la Calzada de Jesús del Monte núm. 117, frente a la Quinta de Dependientes. Tienen 600 o 1,000 metros y son de acero. La llave en el cine, al lado. Propias para garage, pues hay tanque de 1,500 galones. Precio de situación. Informes, Aguiar y Hermano, Aguiar número 116, M-1782. 9933 4 marzo 10

OCASION, GANGA: $65, JESUS DEL Monte 154. Puente de Agua Dulce. 250 metros, para industria, comercio o familia. Un solar con 6x12 metros, 4 habitaciones; patio; traspatio; servicio y azotea. Informan: Corrales 210, altos. 9295 4—9 Marzo.

SE ALQUILA EDIFICIO BOWMAN Cuba, Desamparados y San Isidro, para almacén de depósito; capacidad de mil quinientos metros cuadrados con salida por las tres calles, próximo a los muelles y con entrada privada de camiones por Cuba. Tiene dos romanas fijas y un gran salón para oficina en los altos. Puede verse a todas horas. Informes, Obispo 16. 9987 4 marzo 10

LOCAL
Se alquila todo o parte con 275 metros cuadrados, 3 espléndidas puertas metálicas; renta de situación. Lamparilla entre San Ignacio y Cuba. Informes: O'Reilly Nº 11, Departamento 506. Telf. A-9251. 10d. 14 Marzo.

HABANA: SE ALQUILA UN LOCAL amplio en la planta baja de la casa calle Prado 105, propio para un médico o un abogado. Precio: $50.00 mensuales. La llave la tiene el portero. Informan: Bufete de Arellano. Teléfono A-2118. 10096 5—15 Marzo.

BONITO LOCAL LUZ 36
Para comercio o industria, casi esquina Compostela, frente a la Plaza Belén. Informan en el mismo. Teléfono I-3121. 9663 2 marzo 10

AMPLIO Y MODERNO LOCAL CON 200 metros de superficie, a media cuadra de Monte. Indio 24. La llave en la misma casa o en Monte 161 Informan: A-2686. 9720 3—13 Mar.

ALQUILO LOCAL PROPIO PARA LEchería, barbería, etc. Inmejorable barrio para negocio. Informan: Telf. U-6637. 9068 27—9 Mar.

VARIAS NAVES
Sin columnas, para cine, garage o industrias y talleres, de varios tamaños, en lo mejor de Santos Suárez y rodeado de grandes industrias Serrano 6. Telf. I-3121. 9664 2 marzo 10

SE ALQUILA EL LOCAL EN DONde estaba el restaurant Corona, propio para compañía de vapores o para oficinas, en la misma se vende una cantina de caoba y demás enseres, todo esto está en perfectas condiciones. Informan en la misma. Empedrado número 3. 9691 3 marzo 8

SE ALQUILA UNA NAVE EN ANImas número 177, propia para garage o industria, mide 400 metros cuadrados. Informes, Luis González. U-1157. 9810 3 mar 9

NEPTUNO 34, BAJOS, ENTRE INdustria y Amistad, se alquila este espléndido local propio para establecimiento, compuesto de un salón corrido con patio interior y servicio sanitario. La llave en los altos. Informan, Telf. F-5453. 10133T 5 mar 9

AGUILA 98, ENTRE SAN JOSE Y Barcelona, acera sombra, centro comercial. Cuatrocientos metros próximamente, para establecimiento, industria, comercio, almacén; contrato. Informa: dueño la misma. Telf. A-1715. 10141T 5 mar 15

ALQUILO CAS AMAMPOSTERIA, cortinas, armatostes, mostrador, propia para establecimiento de víveres, calles Guasimal y Guantánamo, Reparto San José. Dueño: I-5006. 10050 5—11 Marzo.

SE ALQUILA O SE VENDE UNA gran nave en Damas 11. La llave en el 9. Informan: Huerta y Cía., Reina 6. A-4880. 10062 5—20 Marzo.

Apartamentos y departamentos

SE ALQUILA AMPLIO DEPARTAmento de dos habitaciones, con balcón a la calle, teléfono, casa particular. San Juan de Dios 6, altos, entre Compostela y Habana. 9804 3 marzo 7

SE ALQUILAN EN O'REILLY 5, ENtre San Ignacio y Cuba, altos de la clínica dental, buenos y frescos departamentos: lavabos agua corriente y caliente para los baños; bien amueblados o sin muebles; con todo servicio bueno y comida superior si la desean, a mitad de precio por su clase. Teléfono A-5222, y se admiten abonados. 9747T 3—15 Mar.

SE ALQUILAN NUEVOS APARTAmentos en Gervasio 96 entre Neptuno y San Miguel. Informan en la misma, el encargado. 9972 4 mar 19

$40 PLAZA DEL MAINE $44
Por tranvía Línea y M. Pisitos independientes, sala a la calle, tres habitaciones, baño intercalado, cuarto y baño criada, cocina gas y comedor al fondo, ambos salida independiente Gran edificio Maine Apartamentos; elegancia ventilación orden. Familias escogidas exclusivamente. M y 13 entre Calzada, Línea y Malecón. Frente al parque más suntuoso de América, Esquina $50 y $55. Hay amueblados y garages y farmacia A ? S 5710 7 mzo.

VEDADO: DEPARTAMENTOS MOdernos, dos habitaciones, luz eléctrica y servicios; independientes, a $20. Calle 8, entre 27 y Zapata. Informan, en la misma, la encargada 9690 3—9 Marzo.

EN LA CASA: LUZ 33, SE ALQUILA apartamentos y habitaciones, altos y bajos, a precio muy barato. 8219 21—8 Mar.

AMARGURA 80. SE ALQUILA UN apartamento moderno, cómodo y fresco, tres habitaciones, sala, comedor, baño intercalado, cocina, elevador e incinerador de basura. El primer piso de Amargura 63, muy amplio y cómodo, cinco cuartos, sala, comedor, cocina y baño. Informes en Amargura 63, bajos. 10202 5 mar 10

POR 15 PESOS ALQUILO DEPARTAmentos, sala, cuarto, servicio independiente, luz y agua abundante. Príncipe 13. 10152 5 marzo 13

Alquileres

Apartamentos y departamentos

CUBA No. 87, ALTOS, ALQUILO ESpléndido departamento, balcón a la calle, para oficinas, matrimonio sin niños u hombres solos. Precio rebajado. Informan: en la misma. 8654 25—7 Mar.

VEDADO: EN LA MODERNA CAsa, calle 21 número 352, casi esquina a Paseo, se alquilan apartamentos de dos habitaciones, cocina y baño. Precios de situación 10102 5—10 Marzo.

EDIFICIO "AGUIAR", INDUSTRIA 72 1|2. Amplios apartamentos de dos habitaciones y baño completo, luz, limpieza, teléfono, agua caliente y ascensor día y noche, garantizando moralidad. De 35 a 50 pesos. 6327 9—15 Mar.

SAN LAZARO 200 Y MALECON 62. Se alquilan apartamentos y habitaciones con luz eléctrica y agua corriente. Precios de situación. Informa: encargada. Teléfonos A-6189 y M-2863. 9928 4—14 Marzo.

VEDADO: CALLE 17 No 595, ENTRE 26 y 28, se alquilan apartamentos: sala; comedor; cuarto; cocina; baño moderno. $15. F-1183. 8016 20—7 Mar.

PARA OFICINA: PRECIO REducido, se alquila en los altos de Empedrado 16, un departamento bien ventilado y con frente a la calle Cuba. Informan: Bufete de Arellano. Centro Privado A-2118. E1554 Indf. 1 Julio.

SE ALQUILAN
Departamentos para oficina, ventilados y frescos, con esmerada limpieza y buen servicio de elevadores. En los bajos del café y restaurant "El Garibaldino", Edificio Rodríguez, Aguiar 126. Precios de situación. 9867 4—19 Marzo.

AGUILA 164: ALQUILO UN DEPARtamento alto, independiente, con balcón a la calle y habitaciones interiores, muy baratas. Habana 157: alquilo una accesoria y habitaciones baratas. Animas 121, altos: alquilo habitaciones muy buenas; precio de situación. 9723 3—10 Mar.

ESCOBAR 111, PROXIMO A REINA, apartamento dos habitaciones; sala; comedor; baño; cocina gas; servicio criados. San José 178, entre Infanta y San Francisco, dos habitaciones; comedor; baño; cocina. Decentes. M-7827. 10086 5—8 Mar.

EN SAN IGNACIO 42 ALTOS, SE ALquila un departamento amplio y fresco, con agua abundante. Informan: Jacinto Rodríguez y Cía. Teléfono A-1852. 10061 5—15 Marzo.

A $35.00 CADA UNO, TRES DEPARtamentos en Monte (hoy Avenida de Máximo Gómez) número 485, entre San Joaquín y Romay, a una cuadra de la Esquina de Tejas. Abierta de 11 a 1 p.m. Teléfono X-3504. 9213 28—8 Mar.

Habitaciones

EN CASA PARTICULAR SE ALQUIla una habitación con vista a la calle, a personas de moralidad, sin niños. San Nicolás 144, altos, esquina Reina. 9617 2 mar 7

OBRAPIA 73
Se alquilan habitaciones de $9 a $15, con balcón a la calle. 9644 2 marzo 8

MONTE 397: UNA CUADRA MERCAdo; habitaciones, departamentos tres piezas, cocina, 10, 12, 15 pesos Sol 79, habitaciones, 7, 12 15 pesos. Departamentos 18, 22 pesos. Cuba 46, departamentos 24, 12 pesos. 8354 22—11 Mzo.

EDIFICIO CATEDRAL: CASA PARA familias honorables. Hay ascensor; abundante agua. Habitaciones y departamentos muy frescos. Visitando este edificio, ninguno otro le gustará después. Empedrado número 4. 6618 11—13 Mar.

SE ALQUILA UN MAGNIFICO CUARto con balcón a la calle. Agua corriente. Buenas comidas, etc. Para una o dos personas. Referencias. Casa Gillis. Gran casa de huéspedes, esquina Avenida de Menocal 136, altos, entre 25 y 27. Vista al mar. Telf. U-2724. 9962 4 marzo 7

POCITO Y DELICIAS
Víbora, habitaciones con dos apartamentos, vestíbulo, servicios y luz, a $10. Llaves e informes, en la bodega de al lado. 10183 5 mar 8

EN AGUILA No. 243, ALTOS, ENtre Monte y Corrales, se alquilan habitaciones con lavabo de agua corriente. Es casa de moralidad. 10150T 5 mar 8

EN CASA DE FAMILIA DECENTE se alquila una habitación amueblada a señora o señorita sola, se dan y exigen referencias. Barcelona número 11, altos. 10153 5 marzo 8

REINA 83, ESQUINA A MANRIQUE, una habitación con y sin muebles, ventilada, servicio privado, agua caliente; buena comida; mucho orden, propia para matrimonios y caballeros. Telf. M-4069. 10145T 5 mar 13

HABITACION GRANDE
Se alquila, de 6 metros, con comedor y cocina; patio; luz; entrada independiente y dos inquilinos solamente. Calle 18 número 29, Vedado, entre 15 y 17. Precio: $12. Telf. F-3813 10110 5—8 Marzo.

SE ALQUILA UNA HABITACION amueblada o sin muebles, matrimonios sin niños u hombres solos, barata; luz y teléfono. Muralla 59, primer piso. 10100 5—8 Marzo.

EN GALIANO 101, ENTRADA POR San José. Los nuevos dueños ofrecen habitaciones con y sin vista a la calle, con lavabo de agua corriente, exquisita comida, agua caliente en los baños a todas horas, trato esmerado, que sean personas de moralidad. 8085 20 mayo 7

NEPTUNO 189: ENTRE GERVAsio y Belascoaín. Se alquilan habitaciones con servicio. Teléfono: U-6940. 7822 27—26 Mar.

SE ALQUILAN, EN CASA DE MOralidad, dos habitaciones. Se prefieren alumnas de la Universidad, o matimonio sin niños. San Lázaro 482. Teléfono U-4705. 9515T 27—7 Mar.

EN SAN MIGUEL 51 ALTOS, CASA de familia, se alquilan habitaciones con muebles y comida a personas con referencias. 9207 28—7 Mar.

GARAGE
Se alquila en 25 entre A y B, con su cuarto y servicios. Informan, teléfono F-4248. 7358C 3 marzo 9

POR UN PESO DIARIO, O SEAN 30 al mes, habitación amueblada, con desayuno y comida, propia para hombre solo o señora. También se solicita un compañero. Casa muy tranquila y de moralidad. San Rafael 99, altos, entre Escobar y Gervasio. 9684 3—13 Mar.

CASA PARA FAMILIAS ESTABLES, Obrapía 99. Hermosas habitaciones; baños calientes a todas horas Precios bajos. Industria 115: habitaciones balcón $16, $12, $8. Cuba 46: departamentos 10 y 24 pesos. 8355 22—9 Mar.

M.E.C.D. 2016

Alquileres

Habitaciones

SE ALQUILA UN CUARTO A HOMBRES solor. En la misma se da comida. Empedrado 57, bajos. Antonia.
10054 5—8 Marzo.

EN CASA DE UN MATRIMONIO SE alquilan dos habitaciones. Pasaje H. Upman 17.
10270 6—8 Marzo.

SE ALQUILA COMODA Y CLARA habitación a personas de estricta moralidad. Luz, teléfono y llavín Hospital 3-A, bajos, entre Neptuno y Concordia.
10247 6—9 Marzo.

Hoteles y Casas de Huéspedes

INMEJORABLE

Por su situación, en pleno Prado, por sus comodidades, y por sus precios económicos el

HOTEL REGIS

resulta una residencia ideal para familias. Todas sus habitaciones y departamentos, perfectamente amueblados, poseen baño independiente con agua fría y caliente.
Elevador a todas horas

HOTEL REGIS

Prado y Colón. Telf. M-4165.

GRAN HOTEL "MEYER"
Casa de Huéspedes, Padre Varela (Belascoaín) 98, esquina a Nueva del Pilar. Telf. U-7727 y U-7894. Habitaciones y apartamentos con baños privados, agua fría y caliente y balcón a la calle, desde $50.00, para matrimonio, con todo servicio, cocina de primera.
9411 1—7 Mar.

CASA DE HUESPEDES
Galiano 82, altos, café La Isla. Hay un departamento con baño privado. Otras habitaciones. La más acreditada para familias por su moralidad, orden y excelente trato. Precios de situación.
10117 5 mar 10

"LA REINA"
Reina número 20. Casa moderna: Se alquilan hermosas habitaciones y apartamentos con todo servicio, agua caliente y fría a todas horas, e inmejorable comida.
10215 5 mar 8

GRAN HOTEL COLON, VILLEGAS 110, cinco pisos, elevador a todas horas, ventilado y cómodo como ninguno. Habitaciones con servicio privado, de $20 a $40 mensuales. Diario, de $1.00 a $2.00. Almuerzo, 50; comida, 50. Teléfono, M-5037.
10144T 5 abril 4

APROVECHE DEL LUJO
que han disfrutado los turistas viviendo en el
HOTEL ALCAZAR
a precios que nunca se han conocido en la Habana.
81 CARDENAS 81
9452 1—15 Mar.

REGIA CASA HUESPEDES. INDUSTRIA 4, magníficas habitaciones. Con comida; personalmente, $25; dos, $50. Absoluta moralidad. Junto Prado y Malecón. Visítela, será nuestro huésped. Telf. M-7579.
9288T 28 mar 15

THE SAVOY

NO HAY COMO LA HABANA

Para pasar un invierno agradable. Numerosas familias de provincia nos visitan durante los meses de frío, pues aquí, en el Vedado, hallan el clima agradable, comodidad y distracción. THE SAVOY es un verdadero hogar, tranquilo y delicioso, rodeado de jardines que proporcionan las ventajas del hotel sin las molestias ni cuidados de la casa. Cien metros de portales, siempre frescos y con sombra, dónde las señoras se sientan a leer, coser y pasar el rato. Comunicación fácil con toda la ciudad y Playa de Marianao, por los tranvías y ómnibus de las calles 17 y 9. A doce minutos del Parque Central, de las tiendas de moda, teatros, cines y bancos. Precios módicos, incluyendo tres execelentes comidas diarias, en mesas separadas para cada familia. Cuartos con baño particular y closet. Reserven habitaciones por escrito.
VEDADO: F ESQUINA A 15.
LA CASA DE LAS ESTATUAS
TELEFONO F-5270.
H1 E305 Indf. 13 Feb.

LAS VILLAS, HUESPEDES, PRADO 119, frente al Capitolio. Habitaciones con balcón a Prado, para matrimonios, desde 65 pesos. Buena comida y desayuno. Baños modernos. Teléfono M-5467.
9937 4—12 Marzo.

HUESPEDES, AMARGURA 34, CONtigua Edificio Barraqué, alquilan magníficas ventiladas habitaciones con agua corriente, muebles o sin ellos. Teléfono. Precios módicos.
10017 4 mar 7

Solicitud de Alquileres

SOLICITO CASA DE INQUILINATO para atenderla, sueldo o negocio de Belascoaín para la Habana. M. C. San Isidro 76, altos.
10192 5 marzo 10

Se Solicitan

Socios

SOLICITO SOCIO QUE DISPONGA de mil quinientos dólares para industria en marcha. Es un producto muy solicitado. Podrá hacerse cargo de la venta y percibirá mensualmente un sueldo de 100 pesos para sus gastos. Llame al teléfono M-9150 para concertar entrevista.
9702 3—7 Mar.

COMERCIANTES O INDUSTRIALES serios pueden adquirir la participación principal de una fábrica en marcha, de artículos indispensables para todo hogar. Las grandes utilidades comprobadas no están en comparación con el pequeño capital que ha de invertir. Unico en calidad y economía de fabricación. Me urge embarcar. Informes. Teléfono A-7189.
10126 5 marzo 8

BUEN NEGOCIO: SE SOLICITA UN socio para una fonda, que aporte 300 pesos. Dirigirse a Maloja 53 Alonso.
9862 4—7 Mar.

SOLICITO SOCIO CON POCO CAPItal para administrar un café-restaurant en una gran calzada en esta ciudad. Persona formal. Informan, Antón Recio y Monte. Benito, café.
10190 5 mar 8

SOLICITO CAPITAL PARA INDUStria; tengo privilegio que vale millones; tengo solicitado otro. También varios más para solicitar Véame de 3 a 6 p.m. Sr. Benítez, Tejas esquina 13, Reparto Lawton.
9709 2—9 Mar.

Cocineras

COCINERA ESPAÑOLA. SE SOLICIta en Montoro número 3, Ensanche de la Habana, altos, derecha. Para dos personas. Que sepa hacer dulces. Que duerma en la casa. Se piden informes.
10213 5 mar 8

Se Solicitan

Varios

SEA INDUSTRIAL EN SU PROPIA CASA

Con unos cuantos pesos y sin aparatos ni maquinaria costosa puede usted convertirse en industrial en pequeña escala. Fabrique algo y véndalo en su propia localidad. Envíenos su dirección y le enseñaremos cómo. International Industrial Bureau. Apartado 823, Habana.
9391 28 mar 10

SOLICITO BUENOS PREPARADOres para calzado de hombre y señora a fuerza motriz. J. María 91. Telf. A-2823.
10205 5 mar 7

SOLICITAMOS VARIOS MENSAJEros con sus bicicletas. Tostadero "Puerto Rico", Belascoaín y Reina.
10261 6—8 Marzo.

SE SOLICITAN APRENDIZAS ADElantadas en sombreros y que hayan trabajado en fábricas. Almacenes de Inclán. Amistad 62.
10151 5 marzo 8

UN ESCULTOR SOLICITA SEÑORITA para modelo de busto, vestida. Se requiere que sea bella, hermosa y puntual. Magnífico estipendio. Estudio del escultor Cap. Ferrer. Campamento de Columbia, cerca del Círculo Militar, de 2 a 6 p.m.
10083 5—7 Marzo

MUCHACHOS FUERTES PARA mensajeros, de 15 a 18 años, se solicitan varios en la Droguería Sarrá. De 9 a 11 a. m.
10173 5 mar 8

TRABAJADORES DE CAMPO
Solicito 5 trabajadores conocedores en la siembra de papa y demás frutos menores, con 500 pesos cada uno, para explotar una finca magnífica en la Carretera Central. Señor N. Nonell. Cuba 25, altos. De 9 a 12 a. m.
10201 5 mar 10

SE SUPLICA A LOS REPRESENtantes del Agua de la Reina, se sirvan llamar al teléfono A-5063. También pueden enviar dos frascos tamaño grande a Morro 20, altos.
10208 5 mar 7

SE SOLICITA UN SACRISTAN: SE solicita un hombre formal para atender al aseo de una iglesia, y para el servicio de la sacristía; si no es bien entendido, se le enseñará. Es requisito indispensable, traer buenas referencias. Informan: Parroquia de Jesús María.
9923 4—7 Marzo.

Se Ofrecen

Oficinistas

EN OFICINA
Comercial o de cualquier negocio o industria, se ofrece una persona competente en contabilidad, corresponsal en español, con las mejores referencias y las garantías que sean necesarias para desempeñar puestos de confianza, para los que está debidamente capacitado. Diríjase al señor García. Telf. A-3138.
7325C 25 mar 7

TENEDOR DE LIBROS, PARA LA contabilidad general y correspondencia de cualquier fábrica o almacén, se ofrece todo o medio día; alta práctica; conocimientos inglés; superiores referencias. Contador: Damas 12, Teléfono A-9621.
10237 6—21 Marzo.

TAQUIGRAFA, MECANOGRAFA, INglés-español, con conocimientos francés, dispone cuatro horas diarias. Desea posición. M. K., DIARIO DE LA MARINA, Departamento Anuncios Clasificados.
10139T 5 mar 7

SEÑORITA TAQUIGRAFA MECANOgrafa en español, desea empleo. Informes: Teléfono I-3252.
10045 5—7 Marzo.

SE OFRECE UN SEÑOR DE MEdiana edad, para trabajos de oficina, cobros o cosas análogas y admite corto sueldo. Para informes, puede llamarse al Telf. I-4548 y preguntar por Jorge.
9868 4 marzo 7

TAQUIGRAFO
Inglés-español, corresponsal, con práctica y experiencia en asuntos administrativos, ofrece sus servicios. Diríjanse a "Corresponsal", Calle 27 número 313, Vedado.
9952 4—7 Marzo.

JOVEN DESEA POSICION COMO TEnedor de libros para casa americana o española. Ha trabajado cuatro años en departamento de contadores en los Estados Unidos. Llame teléfono A-3186.
9274 28—7 Mar.

JOVEN TAQUIGRAFO-MECANOGRAfo, inglés-español, solicita empleo de mediodía solamente. Pocas pretensiones. F-3987.
9458 1 Mzo. 8.

Chauffeurs

SE OFRECE CHOFER ESPAÑOL, JOven, soltero, con buenas referencias y competente en cualquier máquina. Sin pretensiones. Telf. F-3208.
9910 4 marzo 7

SE OFRECE CHOFER ESPAÑOL; DEclino decir que soy buen chofer; las recomendaciones que tengo de casas particulares conocidas, hablarán por mí. Sin pretensiones. Teléfono A-4792.
10197 5 mar 7

SE DESEA COLOCAR UN JOVEN de chauffeur, para casa de comercio o particular, sin grandes pretensiones, sabe cumplir bien con su obligación. Tiene inmejorables referencias. Informan, teléfonos I-5759 e I-2659.
10165 5 mar 7

SE OFRECE CHAUFFEUR CARPINtero, ebanista, pintor, instalador. No repara en sueldo. Pérez 12, entre Concha y Juan Alonso, Luyanó. Antonio Fernández.
10046 5—14 Marzo.

CHAUFFEUR ESPAÑOL SE DESEA colocar en casa particular o comercio, siete años de práctica, serio y trabajador. Tiene buenas referencias de casas que ha trabajado. Teléfono M-5351.
10125 5 marzo 8

SE OFRECE CHOFER ESPAÑOL CON 12 años de práctica, conoce toda clase de máquinas, con recomendaciones a satisfacción de familias particulares. Informes, Telf. M-1326.
10129 5 marzo 8

CHOFER ESPAÑOL DESEA COLOcarse en casa particular, con larga experiencia y práctica en toda clase de automóviles; tiene excelentes referencias de casas particulares. Teléfono U-4972.
10239 6—9 Marzo

Costureras

UNA COSTURERA DESEA ENCONtrar casa particular donde coser de 8 a.m. a 6 p.m. Informan: en Amargura número 64. Telf. M-5745.
9886 4—7 Mar.

COSTURERA ESPAÑOLA DESEA COlocarse en casa de moralidad para cuartos y coser. También sabe servir bien la mesa a la rusa. Habla francés y tiene buenos informes. No se coloca por días. Calle 14 entre 5 y 7, Reparto Almendares.
10115 5—8 Marzo.

Modistas

BUENA MODISTA: SOLICITA CASA particular o taller donde coser; si fuera el campo, mejor. Puedo limpiar habitación. Telf. M-4366.
9447 1 mar 8

Manejadoras

DESEA COLOCARSE UNA MUCHAcha española, para manejadora o criada de cuartos, tiene referencias. Telf. F-2240.
10.000 4 7

Se Ofrecen

Criadas

SE DESEA COLOCAR UNA MUCHAcha española, para comedor, sabe servir a la rusa o para cuartos o para criada de mano, desea casa de moralidad, lleva tiempo en el país, teléfono F-6156.
9998-99 4 mar 7

DESEA COLOCARSE UNA MUCHAcha para criada de mano, tiene buenas recomendaciones. Telf. M-7608.
10211 5 mar 7

SE DESEA COLOCAR UNA JOVEN española de criada de manos o manejadora; sabe cumplir con su obligación. Informan: Zapata núm. 1 Teléfono U-6842.
10080 5—8 Marzo.

SE DESEA COLOCAR UNA JOVEN española, de criada de cuartos, comedor o manejadora, sabe su obligación, tiene referencias. Informan, M-4380.
9956 4 marzo 7

SEÑORA DE MEDIANA EDAD, ESpañola, se desea colocar para limpiar comedor y sabe cocinar, con referencias. Merced 77. Telf. M-4130.
10018 4 mar 7

SE DESEA COLOCAR UNA JOVEN española de criada de manos. Informan: Telf. X-3689.
9908 4—7 Marzo.

SE DESEA COLOCAR UNA MUCHAcha fina para criada de mano o cuartos y coser, tiene muy buenas referencias. Llamen al I-3946.
9945 4 marzo 7

SE DESEA COLOCAR ESPAÑOLA DE criada de mano o para habitaciones y repasar ropa, sabe cumplir con su obligación. Telf. M-7747. Tiene referencias.
9924 4 mar 7

SE DESEA COLOCAR UNA JOVEN española, criada de mano, tiene referencias. Telf. M-6686.
9977 4 marzo 7

SE DESEA COLOCAR UNA JOVEN española para criada de mano o manejadora, tiene referencias. Teléfono F-6146.
10164 5 marzo 8

ESPAÑOLA SIENDO MUY PRACTICA en el servicio de criada de mano o cuartos, desea colocarse, tiene referencias. Llamar por Elvira. U-4669.
10163 5 marzo 7

DESEA COLOCARSE UNA ESPAÑOla para criada de mano o cocinar y limpiar, para corta familia, tiene referencias. Llame al Telf. A-9889.
10012 4—7 Marzo.

DESEA COLOCARSE UNA JOVEN española, para criada de mano, tiene buenas referencias. Llamen al Telf. U-6672.
10176 5 marzo 7

ESPAÑOLA DESEA COLOCARSE PAra criada de mano o de cuartos o de manejadora, es obediente y trabajadora, sabe cumplir con su obligación, pregunten por Amparo. Teléfono U-4669.
10178 5 mar 7

SE DESEA COLOCAR JOVEN ESpañola de criada de mano o manejadora, es formal y prefiere el Vedado. Tiene referencias. Informan, I-7646.
10124 5 marzo 8

DESEA COLOCARSE UNA JOVEN española, lleva un año en Cuba, y referencias. Llame al teléfono M-5496.
10123 5 marzo 8

SE DESEA COLOCAR UNA MUCHAcha de criada de manos o manejadora. Tiene referencias donde trabajó. Llame Telf. M-7114. Prefiere la Habana.
10074 5—8 Mar.

DESEA COLOCARSE DE CRIADA DE manos o cocinera, una señora española; tiene buenas referencias y sabe cumplir con su obligación. Informan: Mercado de Tacón 73. Telf. A-4576.
10082 5—7 Marzo.

JOVEN ESPAÑOLA DESEA COLOcarse en casa de moralidad para criada de manos o manejadora; tiene buenos informes de donde ha trabajado. Informan: Virtudes 30. Telf. A-0236.
10085 5—8 Marzo.

SE DESEA COLOCAR UNA JOVEN española para criada de manos o cuartos; tiene buenas referencias. Informan: Telf. F-5935.
10087 5—8 Marzo.

DESEA COLOCARSE UNA MUCHAcha española de criada de comedor o de cuartos, y siendo un matrimonio solo no le importa cocinar. Informes: en el Telf. U-6054.
10092 5—7 Marzo.

DESEA COLOCARSE MUCHACHA ESpañola trabajadora, con muy buenas referencias, para criada de manos o manejadora. También una para cocinar, limpiar. Llame: Carmen, U-4663
10098 5—7 Mar.

DESEA COLOCARSE JOVEN ESPAñola para criada de manos o manejadora. Sabe repasar ropa; es formal y trabajadora; no tiene pretensiones. Telf. F-3637. Casa Llovera.
10099 5—8 Marzo.

JOVEN ESPAÑOLA DESEA COLOcarse de criada de manos. Teléfonos A-7177.
10101 5—8 Marzo.

DESEA COLOCARSE UNA MUCHAcha española para criada de cuartos. También entiende de cocina. Teléfono M-5767. Inquisidor número 36, altos.
10109 5—8 Marzo.

SE DESEA COLOCAR UNA JOVEN española para criada o manejadora. Sabe trabajar. Lleva tiempo en el país y tiene referencias. Teléfono U-8290.
10042 5—7 Marzo.

SE DESEA COLOCAR JOVEN ESPAñola para criada de manos o cuartos o manejadora; también se coloca para todo servicio con matrimonio solo; tiene buenas referencias. Telf. FO-1127.
10043 5—7 Marzo.

DESEA COLOCARSE UNA JOVEN española. para cuartos o comedor o todo el servicio fino de una corta familia. Informan, Telf. I-7407.
10203 5 mar 7

ESPAÑOLA CON MUCHA PRACTICA desea colocarse de criada comedor o cuartos, buenas referencias, también una que viaja, entrada libre Norte. Antonia, U-4669.
10162 5 marzo 7

SE DESEA COLOCAR UNA MUCHAcha española, para comedor o cuartos, lleva tiempo en el país y tiene quien la recomiende. U-1608.
10158 5 marzo 7

SE OFRECE UNA JOVEN ESPAÑOla, buena criada de mano o para manejadora o cuartos, sabe trabajar y cumplir y tiene referencias de buenas casas. Telf. A-4792.
10196 5 mar 7

DOS JOVENES DESEAN CASA PARticular, una para criada de mano y otra coser, corta y cose, no le importa hacer una pequeña limpieza, desean trabajar juntas. Telf. M-3272.
10207 5 mar 8

SE DESEA COLOCAR JOVEN ESPAñola de criada de manos o de comedor o para todos los quehaceres de matrimonio solo; sabe trabajar y tiene buenas referencias. Teléfono FO-1754.
10047 5—7 Marzo.

SE DESEA COLOCAR JOVEN ESpañola de criada o manejadora. Tiene referencia. Telf. U-6926.
10195 5 mar 7

DESEA COLOCARSE SEÑORA ESpañola en casa de moralidad, para criada de cuartos o cosa análoga. Sabe coser y cortar por figurín. Teléfono M-5492, Jesús María 113.
10051 5—8 Marzo.

SE DESEA COLOCAR UNA SEÑORA para hacer limpieza por horas. Telf. F-4703.
10053 5—7 Marzo.

Criados

JOVEN ESPAÑOL DE BUENA PREsencia, desea colocarse en casa particular, sabe servir a la rusa, tiene referencias. Informan, Cárdenas 12. Telf. M-4384.
9975 4 marzo 7

SE OFRECE UN JOVEN ESPAÑOL, para criado de mano. Tiene buenas referencias. Y sabe trabajar. Teléfono F-2704.
10199 5 mar 7

SE OFRECE CRIADO DE MANO, FIno, trabajador, buena presencia, con recomendación de casas conocidas. También un joven segundo criado, portero, camarero, fregar máquinas, jardinero, ayudante cocina, etcétera. Telf. A-4792.
10198 5 mar 7

Se Ofrecen

Criados

SE OFRECE PARA CRIADO U OTRO empleo, tiene buenas referencias. M-3596.
10140 5 marzo 8

SE DESEA COLOCAR UN SEGUNdo criado de mano en casa particular, o de comercio, tiene referencias de la última casa donde ha trabajado, llámelo al teléfono F-4382. Pregunte por José Novo.
10120 5 marzo 8

DESEA COLOCARSE DE CRIADO UN joven español, fino, sabiendo toda clase de servicio; teniendo inmejorables referencias de casas conocidas. Teléfono FO-1097.
10063 5—8 Marzo.

SE DESEA COLOCAR UN JOVEN DE criado de manos. Lleva tiempo en el país y sabe cumplir con su obligación y tiene buenas referencias. Informan: 23 y H (bodega). F-6156.
9874 4—8 Marzo.

ESPAÑOL DE MEDIANA EDAD, desea colocarse de criado o portero, tiene referencias de las casas que ha trabajado. Informan, Obrapía 71. Teléfono M-2066.
9948 4 marzo 7

Cocineras

SE DESEA COLOCAR UNA COCINEra española, lleva tiempo en el país y está práctica en la cocina. Tiene recomendaciones, en casa de moralidad. Informan, Apodaca 64.
9996 4 mar 7

SE DESEA COLOCAR MUCHACHA de color para cocinar solamente. Cocina bien; duerme fuera; gana $20 en adelante. Aguila 114-A. Teléfono M-7148 M-5048. Para lavar, una señora.
10076 5—8 Marzo

SE OFRECE UNA BUENA COCINEra española, solicita casa formal. Teléfono FO-3164.
9900 4 marzo 7

JOVEN ESPAÑOLA DESEA COLOcarse para cocinar y limpiar a matrimonio solo o para criada de cuartos, tiene referencias. Informan, F-6233. Calle 25 número 223.
9951 4 marzo 8.

SE DESEAN COLOCAR DOS MUchachas del campo, de color, para cocinar y limpiar. Informes, I-7407.
10193 5 marzo 7

SE OFRECE UNA ESPAÑOLA PARA cocinar y limpiar siendo corta familia. Tiene buenas referencias. Teléfono M-5119.
10107 5—7 Marzo.

SE OFRECE SEÑORA ESPAÑOLA para cocinar, sabe repostería. Tiene referencias. Informan, U-4669. Duerme en la colocación y hace plaza.
10179 5 mar 7

DESEAN COLOCARSE DOS ESPAñolas, una buena cocinera repostera y la otra una joven que sabe bien el servicio de comedor, juntas van a los repartos, lo mismo se colocan separadas, son cumplidoras y tienen buenas referencias, se pueden ver en la calle I número 14 entre 9 y 11, Vedado.
10180 5 mar 8

ESPAÑOLA DESEA COLOCARSE para la cocina y alguna limpieza. Tiene referencias. No duerme en la colocación. Telf. F-4363.
10189 5 mar 7

SE DESEA COLOCAR SEÑORA PAra cocinar y limpiar, prefiere en el Vedado. Duerme fuera. U-1316.
10157 5 marzo 7

UNA JOVEN ESPAÑOLA SE DESEA colocar de cocinera y hace algún quehacer más de la casa, tiene referencias. Informan, A-8253.
10170 5 mar 7

SE OFRECE UNA JOVEN ESPAÑOla, para cocinar y limpiar. Sabe cumplir bien su obligación, desea casa seria. Informan, Tel. FO-2680.
10168 5 marzo 8

DESEA COLOCARSE UNA BUENA cocinera repostera para casa particular. Cocina a la criolla, española y francesa. Tiene buenos informes. Informan: en Industria 132, La Vizcaína. Teléfono M-6638.
10055 5—8 Marzo.

DESEA COLOCARSE COCINERA ESpañola, con buenas referencias, sabe todas clases de cocina. Teléfono F-6142.
10122 5 marzo 8

UNA SEÑORA DE COLOR DESEA colocarse de cocinera o trabajar medio día. Llamen al teléfono F-1244. Pregunten por Carlota.
10121 5 marzo 8

COCINERA ESPAÑOLA DESEA COlocarse; sabe bien su obligación y de repostería. No hace limpieza; sabe de plaza y es sola. Sueldo, según trabajo. Teléfono M-2104.
10116 5—7 Marzo.

SE DESEA COLOCAR PARA COCInar y limpiar para un matrimonio solo, una española que sabe cumplir con su obligación. No duerme en la colocación. Informes: Teléfono U-7617.
10113 5—7 Marzo.

DESEA COLOCARSE UNA JOVEN española, de cocinera o los quehaceres de corta familia, duerme fuera, es muy cumplidora, llame al teléfono A-9025.
10167 5 marzo 7

SE DESEA COLOCAR UNA JOVEN española, para cocinar y limpiar o para cocinar solo. Telf. A-9336.
10131 5 mar 8

DESEA COLOCARSE SEÑORA ENglish con americana o cubana para cocinar o cocinar y limpiar para matrimonio solo, sabe cocinar criolla y americana y repostería, tiene referencias. Informan, calle 25 número 212. entre J y H. Vedado.
10128 5 marzo 7

DESEA COLOCARSE UNA SEÑORA de color de mediana edad, para cocinar y los quehaceres de una casa. Gloria 67, bajos.
10276 6—8 Marzo.

UNA INGLESA DE COLOR, LIMPIA y formal, cocinera de primera, desea colocarse para cocinar solo, o cocinar y limpiar para corta familia. Habla bien español; y referencias inmejorables. Llamar Telf. F-1925, Alicia.
10249 6—10 Marzo.

Cocineros

SE OFRECE BUEN COCINERO Y buen repostero español, práctico en cocina criolla, española y francesa, con buenas referencias, agradable sazón. Es hombre solo. Sale al campo. Muy limpio. M-4205.
9994 4 mar 7

SE OFRECE UN COCINERO Y REpostero chino. Cocina criolla y americana y francesa. Tiene buenas recomendación. M-9416.
9712 3—7 Marzo.

SE OFRECE BUEN COCINERO VIZcaíno, con buenas referencias para casa particular o comercio. Sabe cumplir con su obligación y no tiene pretensiones. Puede ir al interior. Teléfono I-1426.
10064 5—8 Marzo.

SE DESEA COLOCAR UN COCINEro español, sabe cocinar a la criolla, inglesa y francesa y española, tiene buenas referencias. Informan en Monte 35. Telf. A-2276.
10127 5 mar 8

COCINERO REPOSTERO ESPAÑOL se ofrece para casa que sepa comer bien; sabe las tres cocinas. Tiene buenas referencias: Informan A-3090
10273 6—8 Marzo.

COCINERO ESPAÑOL, HOMBRE FORmal para restaurant, barra o negocio. Sabe trabajar; sin pretensiones, económico. Se ofrece Reina 3 (café). Teléfono M-6790.
9876 4—7 Marzo

COCINERO ESPAÑOL DESEA COLOcarse. Cocina francesa, americana, criolla. Repostería; pastelería; pan estilo americano y europeo. Hombre solo, formal, cumplidor. Trabajó en Norte América. A-6428.
10275 6—8 Marzo.

COCINERO DEL PAIS SE OFRECE para casa particular. Llame teléfono M-4494. Tengo buenas referencias donde he trabajado, bodega Colón y Consulado. Voy campo si pagan viajes.
10230 6—10 Marzo.

DESEA COLOCARSE UN COCINERO joven español; muy trabajador; económico y limpio; con inmejorables recomendaciones de familias particulares y de casas de comercio; entiende de postres; es fiel cumplidor de su obligación. Llámenlo al Telf. A-9121.
10265 6—9 Marzo.

Se Ofrecen

Cocineros

COCINERO ESPAÑOL SE OFRECE para casa particular; sabe las tres cocinas, principalmente francesa, práctico en repostería y pastelería; con buenas referencias. Informan: A-9704.
10274 6—8 Marzo.

COCINERO REPOSTERO ASIATICO, joven, desea colocarse en casa particular. Sabe cocinar bien criolla, española, francesa. Tiene buenas referencias. Sabe cumplir con su obligación. Informan: Telf. M-4375. Pregunte por Manuel Lima.
10289 6—9 Marzo.

SE DESEA COLOCAR UN COCINEro, cocina a la criolla y española y hace dulces, tiene recomendación. Informan, calle 15, 337, Vedado. F-6165.
9899 4 mar 7

Jardineros

AVISO
Un buen jardinero, se ofrece para arreglar jardines y cuidarlos por horas, a precios baratos, y se garantiza el trabajo, aproveche que es la mejor estación del año para arreglar sus plantas. Llame al teléfono FO-3164, Mosquera.
9590 2 mar 12

DESEA COLOCARSE UN JAPONES de jardinero en una finca; es entendido en siembras de todas clases. Informes: Telf. I-6245.
9455 1—8 Mar

Varios

DESEA COLOCARSE UN CARPINtero en hotel o encargado de varias casas, sabe electricidad y mecánica y de pinturas, tiene referencias de los hoteles que ha trabajado, sin pretensiones. Manuel País. Telf. X-1266.
9844 3 mar 10

SE COLOCA UNA JOVENCITA DE color para limpiar por horas casa chica. M-5096.
10269 6—8 Marzo.

UNA SEÑORA DE MEDIANA EDAD desea colocarse en un hotel para la ropería; con práctica; y sabe bordar en máquina. Zanja y Cerrada del Paseo, altos de la panadería El Globo, pregunten por Celia.
10112 5—7 Marzo.

SE DESEA COLOCAR UN JOVEN español de 17 años en el comercio, tiene referencias. Informan en el teléfono FO-1927.
10130 5 marzo 8

DESEA COLOCARSE ESPAÑOL, de mediana edad, en finca de recreo o casa particular; entiende de jardín, hortaliza y avicultura y otros quehaceres. Tiene buenas referencias. Llame al Teléfono: FO-1140.
9858 4—7 Marzo

DESEA EMPLEARSE JOVEN ESPAñol en una finca de frutos menores; entiende con perfección cuyo trabajo y entiende de la cría gallinas y puercos. Calle Acosta 67, bajos. M-9632.
9872 4—7 Marzo.

DESEA COLOCARSE UN HOMBRE muy trabajador y práctico, para lo que se presente. Lo mismo limpiar, fregar, repartir, cuidar enfermo, o que se presente. Sabe trabajar bien. Va a todas partes. Teléfono U-5824. Marqués González 64, esquina Sitios
10237 6—10 Mar.

Agencias de Colocaciones

PIDA SUS SIRVIENTES A QUIEN le ofrezca garantías. La Agencia Montalvo las tiene. Calle 17 esquina a F. Vedado. Telf. F-4427.
7319C 25 mar 27

LA MATANCERA
A-7740. Sirve rápidamente cocineras, criadas, toda clase de servidumbre y empleados de ambos sexos con referencias. Calle Sol 103. Servicio permanente a todas horas.
9626 2 mar 2 abril

AGENCIA "EL SOL", OFRECEMOS cocineros, ayudantes, fregadores, repatridores de cantinas, criados, camareros, dependientes de café y fonda, choferes y fregadores de máquinas, criadas, cocineras y manejadoras. M-1860.
10169 5 marzo 8

AGENCIA DE COLOCACIONES "LA Ideal", cuenta con un personal escogido y de garantías, de sirvientas españolas y del país. La mejor de la Habana. M-3053.
10276 6—8 Marzo.

FANNY AGENCIA INTERNACIONAL
Presidente Zayas (O'Reilly) 9 1|2, departamento 6. A-4175. Ofrecemos sin costo alguno, servidumbres de todas nacionalidades, de confianza y con referencias. Pida su empleado o su empleo a esta Agencia, y será atendido inmediatamente.
8608 24 mar 23

VILLAVERDE Y Cía. O'REILLY 13. TELF. A-2348: AGENCIA SERIA
Si Vd. necesita buenos cocineros; criados; camareros; dependientes; ayudantes; cafeteros; luncheros, etc. etc., avise al teléfono de esta antigua casa y se le mandará, con referencias de su conducta y trabajo. Se mandan a toda la isla.
5360 10—9 Mar.

NUESTRO SERVICIO PERMANENTE provee exclusivamente criadas escogidas y competentes, con referencias. Para familias solventes y de moralidad. Declinamos intervención en colocaciones de escala inferior. La Rápida, U-8221. Carlos III 8-C.
9465 1 Mzo. 8.

LA PRIMERA DE AGUIAR, AGENcia. Pida a este teléfono, A-3090, todo cuanto personal usted necesite, de todos los giros y estará bien servido. F. V. Aguilera 53, Alonso.
9133 27 mar 8

AGENCIA "LA UNION", DE MARCElino Menéndez, treinta y tres años de establecida. Es la única que en cinco minutos facilita todo el personal con buenas referencias. Llamen al Telf. A-3318. Habana número 114.
10088 5—10 Marzo.

Se Compran

Casas

COMPRO CASITA
En Santo Suárez, Jesús del Monte, o Luyanó, que no pase de dos mil pesos y otra de $2,500 que esté de Belascoaín a Infanta. Informes, San Rafael y Oquendo, café. De 1 a 6. Alvarez y Suárez.
10034 4 mar 9

COMPRO CASA CENTRICA, HASTA siete mil pesos al contado. Carlos R. Martín, Apartado 796.
9921 4—8 Marzo.

COMPRO CASA EN LA HABANA: $10.000. VEDADO, 1 de $10.000; 2 de $20.000; y 1 de $35.000. Manden detalles a García Pola, Finlay 119 altos. No corredores.
10094 5—11 Marzo.

Muebles y prendas

COMPRO MUEBLES MODERNOS TOdas cantidades; máquinas singer ovillo central; y de escribir; burós; archivos; mamparas y divisiones de cristal. Avise al A-6620, Negocio rápido y serio. Salud 3.
5752 5—7 Marzo.

PARA VENDER
Bien sus muebles, llame al teléfono M-2893.
9312 28 mar 10

COMPRO TODA CLASE MUEBLES: neveras; archivos; burós; máquinas de escribir; pianos; vajillas de todas clases; ropa de señoras, de caballeros. Llame Telf. A-0514. Casa Lavin.
9423 1—7 Mar.

Se Compran

Muebles y Prendas

COMPRO MUEBLES

Modernos de casa y de oficina, archivos, máquinas de escribir, radios, joyas y objetos de arte y valor. Pagamos bien y atendemos en el acto.

"LA REGENCIA"

SUAREZ 8 Y 10. TEL. A-6628
8142 18 marzo 20

COMPRAMOS ORO, PLATINO Y PLATA, bolsas de oro de señora y caballero, cadenas, abanicos, pulsos, relojes, monedas de cualquier nación y otras joyas antiguas. También vamos a domicilio. Fabricamos y arreglamos joyas y relojes. Carballal Hnos., San Rafael 133. Telf. U-5744.
7193T 14 mar 16

VIDRIERAS
Compramos de todas clases, y cualquier cantidad que usted quiera vender. Llame al Teléfono U-7750 y será atendido.
9782T 3—18 Mar.

Se Venden

Casas

BUTO NEGOCIO AL PRESENTE Y para el futuro: Se vende o se alquila, en el pueblo de Caraballo, una casa de 575 metros en la Calle Real, esquina, propia para establecimiento de víveres y panadería, con armatostes y mostrador para los víveres y maquinaria y horno nuevo en la panadería. Hay también casa de vivienda. Informes: Suárez, Tous y Cía., Lamparilla número 1. Telf. A-5540.
9072 27—9 Mar

A UNA CUADRA DE INFANTA, SE vende la casa Príncipe número 26-A. Sala, comedor, tres cuartos, cocina y baño. Precio, $7,000. Informan, teléfono F-5125.
9833 3 marzo 11

BUENA INVERISON: VENDO CAsa dos plantas, mampostería, azotea, 300 metros. Alquiler: 140 pesos, al contado o a plazos, con seis mil de entrada, el resto en el tiempo que desee el comprador. Informan: Reina 10, Notaría del Dr. Angel Bland.
9758 3—7 Morzo.

SE VENDE CASA MUY BARATA: tiene portal; sala; comedor; 3 cuartos; cocina; patio y traspatio. Informan: en Calixto García número 37, Guanabacoa.
9752 3—10 Mar.

VENDO CASA: RECREO No. 10, CErro: sala; comedor; 2 cuartos; saleta; baño intercalado 4 piezas; guagua por la puerta, 6x40. I-7668. $1.600, mitad al contado.
9889 4—9 Marzo.

NO PIERDA UD. ESTA GANGA REPARTO MIRAMAR
Chalet acabado de construir con todos los adelantos más modernos de hoy, costó hacerlo $35,000, lo doy en $24,000, con facilidades de pago. Urge venta antes del día 10. Tratos directos, Chacón 23. Señor Quintana. M-7730.
10218 5 mar 8

CASITA DOS PLANTAS: POCO FONdo, una cuadra Estación Terminal, frente tranvía: Misión entre Cárdenas y Cienfuegos. Siempre alquilada en $68. $8.500, pudiendo deber lo que quiera. Dueño, Sierra: Estrada Palma 9. I-1812.
10104 5—8 Marzo.

BUEN NEGOCIO
Vendo sin estrenarse, linda casa. Construcción primera, primorosamente decorada. Techos arquitrabes, zapata y cimientos concreto. Muy fresca y clara y mucha agua, jardín, patio y traspatio. Portal, sala, hall, tres cuartos 4 x 4, lindo comedor, cocina, terraza, garage, cuarto alto, baño lujoso intercalado, $8,500 con descuento por pago contado. Véala y compare precios. Puede verse siempre. Calle 14 entre D y E, Almendares. Otra cerca, iguales departamentos, más reducida, $7,250. Dueño, F-5425.
10214 5 marzo 8

CASA DOS PLANTAS, SALA, DOS habitaciones, renta $50. Precio, $3,700. Esquina con establecimiento. 100 metros, casi moderna, renta $35. $3,500. Rodríguez, Monte 35, altos. A-1358.
10220 5 mar 8

VENDO O CAMBIO, CALZADA 10 DE Octubre entre Concepción y Pocito, casa vieja, rentando $60, propia para fabricar para comercio; mide 13 por 40 varas, a $18. Dejo $7.000 por largo tiempo. Dueño: Estrada Palma 9. I-1812.
10106 5—8 Mar.

VIBORA CASA 2.750 PESOS
En la calle Santa Catalina, vendo una casa con portal, sala, saleta, comedor y tres cuartos y servicios Renta 25 pesos. Es una ganga. Señor N. Nonell. Cuba 25, altos. Teléfono M-9244. Tengo una finca de 14 caballerías, que la cambio por una casa.
10200 5 mar 10

HORROROSA GANGA DE DOS
Esquinas, una que costó hace poco $30,000 la vendo en $18,000 y otra $4,500, renta $45, ocupadas por buenos establecimientos. Informa, Arrojo, Belascoaín 50, café. U-6889.
10174 5 mar 7

VENDO CASA NUEVA BIEN FABRIcada, de citarón y bien decorada. Muchas facilidades de pago. Calle D entre 14 y 16, Almendares. Nicolás Gómez, constructor. FO-9185.
10285 6—12 Mar.

GANGA. SE VENDE UNA CASITA poco de contado, con 500 varas, en el reparto Diezmero. Informan, Avenida M y 6a., bodega, Diezmero.
9761 3 marzo 9

CON FACILIDADES DE PAGO, CAsitas en Almendares, modernas, bien distribuidas, poco dinero entrada, resto largo tiempo. También al contado; precios bajos, tengo algunas. Rodríguez. U-5928.
10065 5—14 Marzo.

VENDO MIS PROPIEDADES MUY BARATAS
Vengo de España, a liquidar una casa, con Pasaje, Fábrica 41, 8 cuartos; renta $86. Otra en Cueto, con 6 cuartos, renta $36. Todo me costó $21.000. Lo vendo en $14.000; es un regalo. Informa: su dueño Verdad. X-2220.
9942 4—7 Marzo.

VENDO DOS CASAS, A BAJO PRECIO, están situadas en lo mejor de la Víbora, dos cuadras de la calzada; constan de jardín, portal, sala, saleta, dos habitaciones, todas miden 4x4 metros, cuarto baño, cocina, patio y gran traspatio, fabricación mampostería, para tratar con su dueño, Virtudes 108, 2o. piso.
10037 4 mar 7

SE VENDE UNA CASA TERMINADA de construir, con decoración especial, techo monolítico, portal; sala; dos cuartos; baño intercalado completo; comedor; cocina; patio y traspatio. Flores entre Santos Suárez y Enamorados, media cuadra de la línea. Informan: Enamorados 55.
8895 26—13 Mar.

VENDO GRAN ESQUINA DE MAMpostería con dos establecimientos, muy barato precio aproximado ocho mil pesos. Urge venta; véala y comprará. Más informes Cristo 17 (bajos).
9487 1 Mzo. 8.

MARIANAO: VENDO CASA: JARDÍN portal; sala; saleta; 3 cuartos; baño; garage; al fondo dos cuartos independientes, $3,500, Quijano y Pasaje. Propietario: Neptuno 42, vidriera tabacos. Díaz.
9879 4—12 Marzo.

SE CAMBIA CASA QUE VALE $4,500 por bodega, necesito algún efectivo devuelto. Armas 68 y San Mariano. Díaz.
10119 5 marzo 7

Se Venden

Casas

VIBORA. VENDO CASA MODERNA, muy fresca, una cuadra antes del paradero, jardín, portal, sala, saleta, tres habitaciones, comedor, servicio intercalado y criados. Informa su dueño, Carmen 27.
9178 27 mar 14

VENDO EN GENERAL LEE 75, SANtos Suárez, dos casitas modernas, en grupo, con jardín; portal; sala; dos cuartos; comedor; cocina y servicios, preparada para altos, con su escalera. Precio de situación. Directo a su dueño: en Cárdenas 1, segundo.
9749 3—8 Marzo.

GANGA VERDAD
En $8,300 pesos, vendo casa moderna, de dos plantas, bien situada en la misma Habana. Urge venta. Más informes, dueño, I-2520. Concepción 19, Víbora.
7345C 1 mar 7

SANTO SUAREZ GANGA FENOMENAL CALLE LACRET
Casa moderna, con jardín, portal, sala, comedor, cocina, 2|4, baño intercalado y patio. Precio, $3,800 siempre que sea antes del día 10. Tratos directos. No se compra comisión. Urge venta. Dueño, M-7730.
10217 5 mar 8

CALLE DE SUAREZ, MIDE 8.70 X 26 metros, a $33 pesos metro, buena renta. Buen reparto, sala, tres habitaciones, pegado a tranvía, $1,300, Rodríguez, Monte 35. A-1358.
10221 5 marzo 8

VENDO CASITA MAMPOSTERIA PAsaje C número 18 entre 6 y 7, Buenavista, en $1,500, facilidades. 6 1|2 varas frente por 22.50 fondo. A-8352. 3 a 6 p. m. F-4272. Todas horas.
10132T 5 marzo 8

Fincas rústicas

OPORTUNIDAD, FINQUITA MEDIA caballería, 15 kilómetros Habana, frente magnífica carretera, casa moderna, mampostería, otras, gallineros, garages, agua abundante, frutales escogidos, muchísimos, rodeado su frente lindo jardín, entrada regia. Piden $9,000. Benítez. Lagunas 115, entrada por Belascoaín. 12 a 3.
9981 4 marzo 7

WAJAY
Frente a carretera, se vende una finquita. Mucha arboleda, pozo, luz eléctrica y teléfono. Tierra colorada. Facilidades de pago. Informa: su dueño, Habana 82. Teléfono A-2474.
10059 5—9 Marzo.

SE ARRIENDA UNA FINQUITA ENtre La Lisa y Arroyo Arenas, inmediata a la Calzada. Telf. F-1338 A-2376.
10073 5—8 Marzo.

Solares

SE VENDE UN SOLAR EN AMPLIAción de Almendares, en la calle 10 entre Avenida 9 y Avenida 10. Informan, Telf. F-1489.
9275 28 mar 10

EN CARLOS III
Bonita inversión para triplicar el dinero. Vendo una pieza de terreno firme, muy plano, mide 23.58 varas de frente por 47 17 de fondo, dando frente a la Quinta de los Molinos y a una cuadra de Infanta, vendo todo o la mitad. Se da muy barato. Doy facilidades de pago. Su dueño, J. Bruno Zayas número 15 esquina a Vista Alegre. Teléfono I-1129.
8053 20 mayo 22

VISITE MIRAFLORES
Las guaguas Los Pinos y el eléctrico del Rincón, lo dejan en su paradero. Es el paisaje más bonito que puede imaginarse. Hágase propietario de este bonito paraje. Lo será casi sin desembolso. Oficinas: Belascoaín 637, bajos. M-2911.
C7352 2—10 Marzo.

CON EL 25% DESCUENTO DEL DInero entregado, cédese contrato de solar lindando con la nave "Cuba", Reparto Palatino. Félix. Galiano 80.
9888 4—10 Marzo.

GANGA. POR TENER QUE AUSENtarse, y por lo que quieran dar, se traspasa el mejor solar de la Calzada del reparto La Lira. Negocio rápido. Informa, Juan Alemany. Teléfono M-1724.
9909 4 marzo 14

SE VENDE UN SOLAR DE 592 VAras, de esquina fraile, en el Reparto San José, Nueva Gerona y Santa Fe, se da barato. Informan en el teléfono FO-2635. Rodrigo.
8634 4 marzo 9

SE VENDE UN SOLAR EN ARROyo Apolo, que mide 400 metros, pegadito al terreno del Centro Gallego, en el que fabricarán su nueva y real Quinta. Informan en Salud número 133, altos. Hora. de 2 a 4 a. m.
6709 11 marzo 15

¡MAGNIFICA OPORTUNIDAD! EN 23, VEDADO
Le vendo de $10 a $13 vara la medida que usted solicite. También en las calles 20, 21, 22, 24 y 26, con grandes facilidades de pago. Informa su duaño: Dr. Aranda y M. Sañudo. Mercaderes 9, Depto. 3, de 10 a 12 a. m. Teléfono M-6173.
D.2 E-223 Indf. 26 En.

THE TRUST COMPANY OF CUBA
REALIZAN ESTOS LOTES DURANTE LA PRESENTE SEMANA:
EN LA CORONELA, POR $3.000
Cerca de la Carretera Central, sombra, arboleda con 36 metros frente al Camino 3 y 2.300 metros.
EN AMPLIACION ALMENDARE, POR $2.600.
Cada uno. Dos solares de 869 varas; sombra; frente a la línea. Calle 9.
EN ALTURAS DE ALMENDADARES, POR $7.000
Sombra, 17.69 varas frente a Avenida de la Paz y 836 varas.
EN PLAYA MARIANAO POR $4.000
A dos cuadras del Yacht Club, esquina de sombra, con 28 metros de frente a la Ave. Central y 1.152 metros.
REPARTO SANTA AMALIA, POR $1.100
A una cuadra de la Calzada de la Víbora, con 11.79 varas de frente a la calle Mario y 556 varas.
CALLE ANTONIO DIAZ POR $7.500
A dos cuadras de Belascoaín y tres de los Cuatro Caminos, esquina a la calle Lindero, con 432 metros.
DEPARTAMENTO DE BIENES
Obispo Nº 53. Telf. M-6917
10060 5—9 Marzo.

VENDO SOLAR EN AVENIDA DEL General Lee esquina Cortina, mide 800 metros por 20 de frente, por 40 por la Avenida. Se da barato. Informes. Espada número 4.
10159 5 marzo 20

PUNTO IDEAL: ALTURAS DEL RIO Almendares; se venden dos solares frente al Conde del Rivero. $8 vara. Trato directo. Telf. F-3041.
10108 5—15 Marzo.

Se Venden

Solares

MAGNIFICO SOLAR A LA B... cedo para fabricar o vendo a ... zos. Avenida de Consulado ... Nueve (Línea tranvía) y Diez ... parto Ampliación Almendares ... forma: Pagadizabal. A-1294 M-...
7142 14—16 ...

A PESO VARA, VENDO EN EL ... parto San José, con luz y a... cuadra guagua "Los Unidos" ... varas terreno con dos cuartos ... jos. Dueño: Estrada Palma 3, ... a 2, Víbora. I-1812.
10105 5—8 M...

REPARTO MENDOZA: TRASPA... solar de 10x30, Johnson casi ... na Mayía Rodríguez. Hay ... do 1.700 pesos; lo cedo por 5... sos. Informan: Telf. I-5895. Sr. M... caró.
10097 5—9 M...

OPORTUNIDAD. CALZADA LU... nó. Solar de 12 x 47, a $7.50 ... donde vale a $20. Informes, ... Quintana. M-7730.
1029 5 marzo ...

Establecimientos

FABRICA PANTUFLAS: SE VE... en $450.00, o se admite socio ... separar el que está; saca buen ... do; venta asegurada. Su dueño: ... nández, Gloria núm. 71, bajos, ...
8858 26—8 ...

POR NO PODERLA TENDER, ... vende vidriera de tabacos, cig... quincalla, billetes. Buen contra... buena venta. Informan: S. Logo... Muralla número 103, altos, de ... y de 12 a 2.
9700 3—7 M...

VENDO BODEGA EN EL ME... barrio de la Víbora, calle ... nir. Poco de contado y se ... por propiedad. Informan en N... no y Manrique, café. Telf. M-... De 2 a 5. Pravia.
9946 4 mar ...

FARMACIA. URGE VENDER. ... negocio, punto inmejorable, sin ... das. Informa, Pagés y Rodríg... Acosta 90. Habana.
9976 4 marzo ...

CAFE EN $10.000
En lo mejor de la Habana, con... 6 años, no paga alquiler, se dan ... cilidades de pago. Informes en ... Rafael y Oquendo. Alvarez y S... rez.
10031 4 mar...

BODEGA EN CALZADA $9.0...
Sola en esquina, buen contrato, ... paga alquiler, se cambia por ... piedad, aunque sea de más pre... se da diferencia en efectivo. In... mes, San Rafael y Oquendo, ... Alvarez y Suárez.
10033 4 mar...

GRAN OPORTUNIDAD, SE VEN... una vidriera de dulces en lo me... de la Habana, con buena ve... se da casi regalada por no pod... atender su dueño. Razón, Agua... 74, panadería.
9181 27 m...

VENDO UNA LECHERIA: SAN J... sé 122, casi esquina a Belascoaín... Precio: $600. Venta: 24 pesos ... quiler: $35. Informan en la mi... Sr. Rico.
9229 28—7 ...

VENDO: BONITO NEGOCIO, EN ... pesos: Dulcería Tostadero de c... Venta mostrador: $60. Deja $18 ... bres diarios. Informa: Melgibar, ... por 5.
9200 28—15 ...

SE VENDE UNA BODEGA CON ... do nuevo, en buen punto y muy ... co alquiler por no ser del gi... dueño. Informa teléfono U-... Santiago Domínguez.
9497 1 Mzo ...

BODEGA CANTINERA, PUN... ideal para barra, negocio de p... dinero, Aranguren y Corral Fa... carnicería. Informan, Guanabacoa...
C7341 28 mar...

VENDO BUENA BODEGA
La doy a prueba, hace de $55 a ... diarios, no fía un solo cent... acepto en pago propiedad, doy ... acepto vuelto. Informa, Arrojo, Be... lascoaín 50, café.
10175 5 mar...

BODEGA. SI NECESITA UNA ... deje de ver esta que es negocio ... ra usted. Punto céntrico y muy ... rata. Señor Aguilar, Campanario ... bajos.
10209 5 mar...

GANGA: SE VENDE TINTORE... y taller de lavado, por embarque ... su dueño. 17 años establecido en ... misma casa; clientela fija; tiene ... mión; máquina Hoffman y pail... vapor. Puede dejar a pagar algo. ... forman: A-0506. Orosa.
10103 5—9 M...

VENDO VIDRIERA CON MERC... cía quincallería, por valor $70... todo la doy en $60. Urgeme ve... Teléfono M-7914.
10052 5—8 M...

VENDO EL MEJOR CAFE DE LA HABANA
Vende $300 diarios y otro más ... $8,000 que vale $16,000. Acepto ... pago valores y propiedades. Info... mes, Arrojo. Belascoaín 50.
10177 5 marzo ...

VENDO VIDRIERA CALZADA ... mucho comercio y tránsito, ... contrato, alquiler de situación, ... cio: $800. Informan, Antón Recio ... Monte, Benito, café.
10191 5 mar ...

BARBERIA: LA DOY BARATA P... embarcar. Mucho trabajo y p... alquiler. Arroyo Apolo 14.
10229 6—11 M...

BODEGA: URGE VENTA. PAGA ... de alquiler. Se da en $600. al co... do. Informes, en Martí 98, Regla...
10250 6—10 M...

Muebles y Prendas

MUEBLES BARATOS
Escaparates con lunas, $15 hasta ... camas de hierro, $5; coquetas, ... aparadores, $8; seis sillas y dos ... llones caoba, $13; sillas sueltas, ... sillones, $2; un juego de sala ... lo francés, 14 piezas, $45; uno ... mimbre, con su lámpara, $40; ... go comedor chico, $45; juego ... to luna ovalo, $52; mesas de ... dera, $5; escaparates de ... desde $7; fiambreras, chifonier... mesas de noche, todo a precio ... ganga, también tenemos máquinas ... de coser Singer, desde $10. Véalos ... en Vives 155, casi esquina a Bela... coaín. Telf. A-2035.
8834 25 mar...

MUEBLES MODERNOS
No compre muebles sin ver antes ... que fabrica Marianao Industr... Exposición y venta, "Casa M... Zenea (Neptuno) 187. Telf. U-...
9674 3—2 Ab...

PRESTAMOS
Sobre joyas y objetos de valor a ... interés.

COMPRAMOS
Muebles de oficina, archivos, cajas ... hierro y acero y máquinas de ... cribir.

VENDEMOS
A precios de ocasión, muebles de ... cina, archivos, cajas de hierro ... acero, máquinas de escribir y ... Singer, neveras de hierro, baúles ... maletas, relojes de pared y de ... joyería de oro, platino y brillantes ... relojes de oro 18k., instrumentos ... música y ropa de hombre; todo ... cedente de empeños vencidos. ... Confianza, Suárez 7 esquina ... rrales. Telf. A-6851.
Nota: Hacemos saber por este ... a nuestros clientes, que en el ... rimo mes de abril sacaremos a ... blica subasta todas las operaciones ... nes de préstamos que tengan ... meses vencidos. Pudiendo retirar ... del remate abonando los intereses ... devengados.
9837 3 marzo ...

POR TENER QUE AUSENTARSE ... propios para familia de buen ... to, se venden un juego de ... de matrimonio, laqueado, ... go de cuarto de hombre, caoba, ... juego de sala, uno de comedor, ... paras, adornos y otros objetos ... do de novedad. Precios conven... tes, calle 15 número 198, altos ... tre G y H, Vedado.
9959 4 marzo ...

M.E.C.D. 2016

Se Venden

Muebles y prendas

SE VENDE A PARTICULARES, CON solamente dos meses de uso, un juego de sala, comedor y cuarto. Se da barato por tenerse que embarcar. Informan, San Lázaro 388, tercer piso, apartamento número 4, de 2 a 4 p. m.
10147T 5 mar 13

POR EMBARCAR SE VENDEN TODOS los muebles de una casa, en Santa Irene 84 esquina a Serrano. Teléfono I-5841.
10154 5 mar 7

"LA ESPECIAL"

La mueblería más grande y mayor surtido de toda la República. Salón de exposición y ventas, Neptuno número 159, entre Escobar y Gervasio. Muebles fabricados y exportados para el gusto más refinado. En "La Especial" pueden adquirir muebles a plazos y en alquiler. Hay juegos de cuarto en caoba de tres cuerpos, con filete de bronce; juegos idem esmaltados en dos tonos policromados y decorados en todos colores; juegos de caoba y bronce; juegos de cuartos esmaltados, policromados y decorados. Juegos de comedor estilo "Renacimiento", idem estilo Adams, idem estilos y a todos precios. Juegos de sala estilo Luís XVI decorados y con gobelinos; juegos esmaltados y policromados de todos precios. Juegos de sala con filete de bronce muy finos; idem otros estilos, juegos de recibidor, tapizados y de rejilla a todos precios. También los hay de mimbre de todos estilos y precios; mesas escritorios de todos tamaños; libreros de dos y tres hojas; sillas giratorias, juegos de oficina. Neveras de todos estilos y tamaños. Camas de niños y esmaltes. "Chaise Long" tapizados y de mimbre. Lámparas de pie muy finas y muy baratas, idem de sala, saleta, cuarto y comedor, reloj de pared; idem de sala. Espejos dorados, idem vitrinas, sillones de portal de todos estilos, sillas de coche, idem de colegio, sillas de tijera, paravanes, alfombras, de sala, saleta y cuarto, perceteros de todos estilos y precios, camas de hierro y camitas de niños desde la más barata a la más fina. Sombrereras, perchas de árbol, cestos de ropa, fiambreras finas y corrientes, sillones de niños de caoba y mimbre. En piezas sueltas: escaparates de lunas, irem sin lunas, camas, coquetas, cómodas, chiffonier, chifo-Rober; mesas de noche, aparadores, auxiliares, vitrinas; mesas de correderas, mesas de máquinas,, mesas de teléfono y librería de toda clase y otros muchos artículos que no se detallan aquí. Fíjese bien que "La Especial" le hace a usted cualquier juego o mueble de encargo sin que tenga que hacer anticipo alguno. Hacemos ventas para el campo sin cobrar embalaje; damos facilidades de pago guardando la más absoluta reserva. También alquilamos muebles desde la más humilde cama de hierro hasta una lujosa residencia. Haga una visita a esta acreditada casa y saldrá complacido por su mercancía exquisita y sus precios ínfimos. No se confunda.

"LA ESPECIAL"

Neptuno número 159, entre Escobar y Gervasio. Aeléfono U-5620 y Apartado número 2921.
7361C Indf. 3 Abril.

COMEDOR EN GANGA

Se vende uno, casi nuevo, por embarcar su dueño. Informan: Avenida del Parque número 5, Alturas de Almendares, Teléfono FO-2892.
9696 3—8 Marzo.

MUEBLES FINOS Y BARATOS

Juegos de cuarto, 6 piezas, esmaltados en varios colores, $20 de fondo y 8 pesos mensuales; juegos de cuarto, seis piezas, en colores nogal, caoba, etc., $20 fondo y $8 mensuales; juegos de sala de caoba, esmaltados en varios colores, $15 de fondo y $7 mensuales; juegos de recibidor caoba, en varios estilos, $15 fondo y $7 mensuales; juegos comedor, caoba, estilos Renacimiento, Adams, etc., y toda clase de piezas sueltas. Precios de situación. Damos muchas facilidades al cliente. Invitamos a hacernos una visita. La Eminencia, Neptuno 188, entre Gervasio y Belascoaín. Telf. U-5427.
5995 6—8 Mar.

JUEGOS DE SALA
FINOS Y BARATOS
Precios Nunca Vistos
LA ZILIA
Suárez 43 y 47. Tlf. A 1598
7237C 11—13 Mar.

LA INDIA
Muebles a Plazos y al Contado
Gran surtido de muebles finos y corrientes con buenas facilidades de pago. Monte 22. Telf. M-1002.
V_31 Mar.

JOYAS A PLAZOS, RELOJES PULSERA señora, oro 18 kilates con esmaltes, muy finos, $3 en fondo, 2 pesos mensuales. Anillos compromiso oro y platino, $1 en fondo, 2 pesos mensuales. Alfileres corbata; tresillos; pasadores; sortijas de brillantes y toda clase de joyas, con facilidades de pago. La Eminencia, Neptuno 188, entre Gervacio y Belascoaín. Telf. U-5427.
5985 6 marzo 8

Se Venden

Muebles y Prendas

SE VENDE UN JUEGO DE CUARTO. FO-2971.
9829 3 mar 11

MUEBLES BARATOS

Juegos de cuarto desde $55, uno tres cuerpos esmaltado, verde, $120; uno decorado 9 piezas, $150, de caoba $290. Juegos de sala $40, de recibidor desde $30 en estilo renacimiento $170 un juego mimbre $40, un juego de caoba tapizado $45, seis sillas y 2 sillones caoba $20, camas desde $7. También hacemos cambios Cao y Pita. Infanta 88 entre Carlos III y Estrella. Teléfono U-4352.
8423 22 marzo 10

ALQUILAMOS Y VENDEMOS muebles a plazos, a precios económicos y al alcance de todas las fortunas. Vea nuestro gran surtido y nuestros precios. La Pulsera de Oro, Neptuno núms. 217 y 219, Telf. U-1410.
7062 13-F 15-M

MUEBLES EN GANGA

Gran surtido en juegos completos y piezas sueltas, juegos de cuarto, 70 pesos, comedor 75 pesos; sala o recibidor, 45 pesos; camas a 7 pesos; cómodas 10 pesos; seis sillas y dos sillones 15 pesos; sillas sueltas a $1.50; sillones $2.50; mesas correderas 6 pesos y otros que no se detallan a los precios mencionados. También se cambian y compran en
"LA PRINCESA"
SAN RAFAEL 107. TELF. U-7926
E-2396 Indf 1 Oct.

VENDO MUEBLES A PLAZOS Y EN ALQUILER

Compramos toda clase de muebles finos. También hacemos cambio. Llamen al teléfono U-5620, "La Comercial", Neptuno núm. 153, entre Escobar y Gervasio. Las ventas para el campo no pagan envases.
7360C indf. 3 Abril

SE VENDE UN ESCAPARATE; 4 sillas; 2 sillones; 1 cama; 1 máquina; una mesa centro. Calle 25 número 338, entre 24 y 26.
9873 4—7 Marzo.

"EL CEDRO", MUEBLES

Sueltos y en juegos, se liquidan en Galiano 123, entre Zanja y Barcelona. Hacemos encargos, cambios, arreglos y compramos de uso en buen estado. Teléfono A-7557.
7246C 13—15 Mar.

SE VENDE JUEGO DE SALA TAPIZADO, con 10 piezas, en $100; juego mimbre, con 7 piezas, en $60. Para más informes, FO-2326.
9123 27 mar 7

VENDO JUEGO DE SALA, FINO, grande, 4 butacas y sofá de vuelta, tapizadas; vitrina, espejo y dos mesas, igual que nuevo, 200 pesos. Compostela 129, próximo a Luz.
9842 3 marzo 8

Máquinas de coser

MAQUINAS SINGER

Ovillo central, tenemos una gran cantidad completamente nuevas; las garantizamos de 12 a 45 pesos. Vendemos piezas de repuestos de todas clases. Angeles 36, Telf. A-8861.
9506-T 1 Mzo. 16.

MAQUINA DE SINGER, OVILLO CENTRAL, completamente nueva, con sus piezas, $30. Otra $15. Otra, lanzadera. $10 barata, haber quitado taller Véalas en Consulado 21, bajos
9727 3—12 Marzo.

Maquinaria

ALMACEN, EXISTENCIAS CONSTANTES de calderas, donkeys de vapor, bombas, motores, romanas diversos tamaños, arados, desgranadoras, tuberías, fluses, acero para calderas etc. Basterrechea Hermanos. Lamparilla 9 Tel. A-2950. Habana.
D-5 S-6309 6 Abril.

Varios

LA LLAVE DEL COMERCIANTE. Liquidación permanente de vidrieras de mostrador y lunch, modernas y de todos tamaños, cantinas de caoba, mesas Vitrolite, cajas caudales, contadoras National, armatoste de bodega, nuevos; burós planos y cortina, libreros, archivos, etc. No se repara precio. Monte 248, frente al Mercado. M-4705
8476 23 marzo 10

LIQUIDACION PERMANENTE DE cajas de caudales y de acero, contadoras niqueladas y de caoba, armatostes, cantinas, vidrieras, mesas de mármol y Vitrolite, sillas de Viena, nuevas y de uso, y muebles en general, baratísimos, por dejar el negocio. Apodaca 58, entre Suárez y Revillagigedo.
8821 25 mar 7

SE VENDE

Una obra de arte: Diez gruesos volúmenes de "La Revue Encyclopedique Larousse" y cinco de su continuación, "La Revue Universalle" en **demie Chagrin**; constituyendo el monumento más hermoso de la moderna literatura, y el arte francés desde 1891 a 1907. Informan: Calle 10 número 323. Teléfono F-4065, Dr. Ernesto Plasencia.
9770 3—7 Marzo.

SE VENDE

En O'Reilly 5, una cocina de gas de cuatro hornillos, en buen estado, por la mitad de lo que vale.
9748T 3—7 Marzo.

GRAN OPORTUNIDAD

Por haber liquidado el negocio, se vende un buen lote de ferretería, artículos de fácil venta a precios de almacén, rebajadísimos. Informes: Teléfono U-3876. Preguntar por Genaro Alvarez.
10067 5—9 Marzo.

Se Venden

Varios

BAULES Y MALETAS

De todas clases, baratísimos, hacemos cambios por otros objetos. Casa de préstamos La Sociedad, Suárez 34. Teléfono A-7589.
8762T 25 mar 12

SE VENDEN DOS MESAS DE BILLAR, una de Viuda y otra de Chicago, con su equipo completo. Informa, García, Billares de Salón H.
9854 3 mar 11

BOTICARIOS, TENDEROS, EMPRESARIOS de cine, carameleros: objetos baratos para regalos y premios, desde 50 centavos a $1.50 ciento. Servimos pedidos al interior. Pidan lista de precios a Representante de Fábricas, Apartado 872, Habana.
9750 3—18 Mar.

VENTA ESPECIAL

Al recibir su importe en giro postal, remitiré por Correo o expreso, a cualquier pueblo, libre de gastos, los artículos que menciono: Por $8, seis camisetas P.R., 382 tallas, 2, 3, 4, $4, seis medias H.R. 77, $3, seis toallas 120 centímetros largo, $6, seis sábanas cameras bordadas, $4.50 seis sábanas cameras, $4.50, un juego cama bordado, blanco o colores, 2.70, seis corbatas Príncipe, seda, $1.80, un pañuelo fantasía, seda, señora. J. M. Rodríguez. Apartado 2238. Habana.
8738 25—7 Marzo.

SE VENDE LA LANCHA DE GASOLINA Almirante, se da muy barata, puede verse en la Chorrera, de 1 a 4, preguntar por Juanelo. Para más informes, Monte 154. Teléfono A-7481.
9943 4 marzo 10

Música

Radios

RADIO: (PHILIPS) Y (LYRIS), ALL American), de todos tipos. Los mejores aparatos del mundo. Pida demostraciones. Reparamos, instalamos aparatos y antenas. Accesorios en general, J. García, Salud 86, M-3025.
7183C 1—7 Mar.

Pianos y Pianolas

CARLOS L. PETERS

Fábrica de pianos de caoba; establecida desde 1886, pianos que duran toda una vida. Bajos precios. Afinaciones. Reparaciones. Plazos cómodos. Villanueva 19, entre Luyanó y Herrera. Teléfono I-2298.
7139 14—16 Mar.

EXCELENTE PIANO GUIRAL, REFRACTARIO a comején; gran sonoridad; precio de ocasión. San Rafael número 141, bajos, entre Soledad y Oquendo.
114 5—10 Marzo.

LIQUIDACION DE PIANOS, PIANOLAS y ortofónicas de las mejores marcas, y a muy bajos precios, por proceder de empeños. Garantía absoluta. "La Predilecta". San Rafael y Oquendo.
8873 26—13 Mar

PIANOS Y PIANOLAS DE LAS MEJORES marcas, los vendo a como quiera. Absoluta garantía. Por escrito y nada de palabras. Casa Domínguez, Dragones frente al Teatro Martí. Teléfono M-3040.
9238 28—30 Mar.

PIANOS, pianolas e instrumentos al contado y en plazos cómodos. Música impresa y estudios para todos los conservatorios. Pianos de alquiler, afinaciones y reparaciones. Calidad y bajo precio. Viuda de Carreras y Cía. Prado 115. Telf. A-3642.
D_7 E-1757 indf. 1 Ag.

Fonógrafos y Discos

POR EMBARCAR SE VENDE UNA ortofónica de las grandes y radio Víctor en Santa Irene 84. Teléfono I-5841.
10155 5 marzo 7

Afinadores

AFINE SU PIANO O PIANOLA POR $2.50. Absoluta garantía. Virgilio Fernández, procedente de grandes fábricas europeas. Taller de reparaciones y barnizado de pianos. Zulueta 35½. Telf. M-3040.
9259 28—30 Mar.

Animales

Varios

SE VENDEN POLLITOS BRAHMAS-Armiñados de 2 y 3 semanas. También hermosos pollones propios para cría y huevos de la misma raza. Teléfono F-4373.
9477 1 Mzo. 8.

POR FALTA DE ATENCION VENDO todas mis aves, inmejorables lotes de 20 gallinas Plimouth Rook; otro 16 Roh de Island; otro 28, catalanas, Para yerlas, Reparto Lucero, pasando el Campo Armada. Preguntar en la bodega Cabrera por Puente. Teléfono M-8883.
10066 5—4 Marzo.

GRANJA AVICOLA. CALLE QUIROGA, al lado de la Iglesia de Jesús del Monte. Aves y huevos para incubar de las razas Leghorn, catalanas, Playmouth Rock, etc.
9784 3 marzo 11

Automóviles

Varios

TENGO CHEVROLETS DEL 27, 28 y 29. Facilidades de pago. Informa Julio, Agencia Chevrolet.
2710 25—7 Mar.

Automóviles

CAMIONES FORD

de volteo de tipo nuevo, equipados con gomas neumáticas, se solicitan para trabajar en movimientos de tierra en San Pedro de Mayabón y Los Arabos (Provincia de Matanzas). Pagamos a $1.00 la hora de trabajo, incluyendo chauffeur, combustible y lubricantes. Diríjase a Garciga, Consulado 126, altos, de 8 a 11 y de 2 a 4.

PACKARD FLAMANTE: 7 ASIENTOS, con chapa. Véndese en garage, Real 118, Marianao.
9402 1—8 Marzo.

GRAN TALLER DE CHAPISTERIA

Reparación en general de radiadores, pintura "Duco", soldadura autogena, de Enrique Padilla, Infanta 8, entre Jovellar y San Lázaro. Teléfono: U-7267.
Esta casa pinta con "Duco" todas las reparaciones de los trabajos de chapistería, con precios muy reducidos y con toda garantía en las reparaciones generales. Mi interés que sea usted un cliente para siempre.
12162 J. I R. IND.

IMPORTANTE. INSTALE EN SU automóvil un "Fortiz". Economizará de 25 a 50 0|0 en gasolina. Precio, $1.85. Garantizado. Distribuidores, V. Fuente and Co. Industria 81. Telf. M-8692. Se solicitan agentes en el Interior.
9949 4 mar 7

SE VENDE CAMION FORD MODERNO, 1½ toneladas; carrocería de costaneras; propio para el comercio o el campo, con chapa y encerado Véalo en Buenos Aires 19.
9692 3—8 Mar.

SE VENDE CUÑA FORD DEL 28, con gomas nuevas, puede verse Rodríguez 42, garage. Precio, teléfono A-5902.
10149T 5 mar 10

POR EMBARCAR SE VENDE UN automóvil de siete pasajeros, casi nuevo, en Santa Irene 84. Teléfono I-5841.
10156 5 marzo 7

EQUIPO DE GARAGE, HERRAMIENTAS, MOBILIARIO DE OFICINA, AUTOMOVILES

Ofrecemos una gran variedad de herramientas, motores, compresores, equipos de pintar y soldar, bombas de gasolina, taladros, gatos, reloj conmutador de tiempo y otros enseres necesarios para el equipo de taller, a una pequeña fracción de lo que costaron. También vendemos a precios muy atractivos una parte de nuestro mobiliario de oficina, incluyendo escritorios, varias clases, máquinas de escribir, máquinas de sumar, archivadores, cajas de seguridad, etc. También camiones de servicio y automóviles propios para uso particular. Esta es una verdadera oportunidad. Venga y vea. Edificio de Havana Auto Company. Telf. M-3205, 23 y O, Vedado.
4 marzo 26

Casas de Préstamos

EMPEÑAMOS Y COMPRAMOS prendas oro, brillantes, máquinas escribir, fotografía, objetos de arte, ropa de caballero, hilo y seda. módico interés. "El Volcán", Factoría 26. A-9205.
7316 15—17 Mar.

JOYAS FINAS

de oro, platino y brillantes, procedentes de préstamos vencidos.
Liquidamos gran existencia.

"LA REGENCIA"

SUAREZ 8 y 10, acera del Ten-Cent.

NOTA.—Abonamos el 80 0|0 de su costo cuando desee vender una joya aquí adquirida.
8143 18 marzo 20

"EL BRILLANTE"

Casa de préstamos. Ya instalada en el nuevo local realiza una gran existencia de pianos y pianolas, al contado y con facilidades de pago, de absoluta garantía, a precios muy baratos; así como joyas de oro y platino con brillantes y otros muchos artículos. También prestamos dinero sobre alhajas y objetos de valor. AGUILA 139, ENTRE SAN JOSE Y BARCELONA. TELF. M-1661.
6498 10 mar 12

PARA OFICINA Y DE OCASION

Burós planos y cortina; burós; máquinas de escribir, sumar; libreros, giratorias; mesas de máquinas; archivos; mimiógrafos; accesorios. Véalos, Villegas 6. A-8054.

A-8054, DE OFICINA

Compro y empeño archivos; máquinas de escribir, sumar; burós planos y cortinas; mesas; máquinas; accesorios; cualquiel cantidad. Llame al A-8054.

A-8054, MAQUINAS EMPEÑO

Y compro de escribir, sumar, en cualquier estado; archivos; cajas archivos, caudales; mimiógrafos y accesorios en todas cantidades. Llame al A-8054.
D 6 E 317 Indf.

Casas de Préstamos

LA SEGUNDA COMPETIDORA
DE RUFINO G. ARANGO

Gran liquidación de joyas, muebles, ropas, baúles y maletas de todas clases. Máquinas de coser y escribir. Victrolas y pianolas todo por la mitad de su valor. Se compran y cambian muebles modernos. Dinero en cantidades sobre joyas, ropa y toda clase de objetos de valor. Módico interés y absoluta reserva.
San Nicolás No. 250 entre Gloria y Corrales. Teléfono M-2875.
E_2695 Id. 1o Nov.

Dinero e Hipotecas

Se toma

3.500

Pesos tomo en primera hipoteca, doy en garantía dos casas modernas lugar Víbora, un año a otro. Marín, Aguiar 72. A-9287.
10166 5 mar 8

TOMO EN HIPOTECA $500.00 SOBRE solar de esquina, con 500 metros, costó $2.500. Pago buen interés. Rodríguez. Teléfono A-3451.
10284 6—9 Marzo.

Se Ofrece

DINERO

Doy grandes y pequeñas cantidades en hipoteca desde el 6% en adelante para la Habana y sus barrios; también tengo para los Repartos. Operació nrápida y absoluta reserva.

JULIO C. GRANDA

Obrapía 33. Telfs. M-5921 y F-5759.
7212C 7—[illegible]

DINERO para hipotecas al tipo más bajo de plaza, en todas cantidades, con la mayor reserva y prontitud. Miguel F. Márquez, Empedrado 16, altos, esquina a Cuba.
2102 indef. 1 Sep.

EN HIPOTECA DOY $500 A $5.000 sin comisión. Habana, Repartos. También, $6.000 a $50.000 y segunda hipotecas. Neptuno y Amistad (café) Vidriera tabacos. Díaz. M-5238.
9878 4—12 Marzo

DINERO EN HIPOTECA A LOS MEJORES TIPOS DEL MERCADO

JOSE DELAGE

EMPEDRADO 30. A-4442.
7293C 20—22 Mar.

Tenemos Grandes

Y pequeñas cantidades de dinero para hipotecas al mejor tipo, sobre fincas, casas en laHabana, Marianao y sus barrios, para fabricar. Martínez y Prieto. O'Reilly 23. A-6951.
106. Indf. 30 En.

Para el Hogar

Reparación de Muebles

SE ARREGLAN MUEBLES "EL ARTE"

Taller de reparación y reconstrucción de muebles, envases y embarques, Especialidad en pinturas, barnices y tapicería. Calle I número 69, casi esquina a Calzada. Teléfono: F-2312.
7260C 15—17 Mar.

GRAN TALLER DE ARREGLAR muebles. Pintamos con Duco; barnices de muñeca; encerados al Renacimiento; tapicería en general; fundas. Arreglo mimbres. Precios baratos. Campanario 23. A-5247.
10264 6—9 Marzo.

NEVERAS MIMBRES, ESMALTO, sistema Duco, igual que de fábrica. Barnices muñeca fino; esmaltes en general; tapizamos, envasamos muebles. Precios baratísimos. Aniceto Calvo, Telf. U-3164, Zanja 61.
8251T 21—23 Mar.

REPARACION MUEBLES, CASA Pardo, U-5761. Barnices muñeca, fino, esmaltes. Duco, decoraciones, pinturas mimbres a vapor, dorados, tapicerías, azogamos lunas, reformamos y envasamos muebles, garantizamos nuestros trabajos. Precios baratísimos. San Rafael 130.
7925T 19 mar 21

Para las Damas

Especialidades

EXCEMICIDA DE MADAME SENTOURE, maravillosa pomada francesa, infalible para excemas, herpes, peoriasia granos, fístulas Poderoso específico para llagas, úlceras crónicas. Curas asombrosas Venta Sarrá, Johnson, Taquechel Depósito Máximo Gómez 412. Dr. Moriet.
G_8 Ador Indf.

Masajistas

MASAJISTA DE ESPAÑA INTEGRAL. Masaje, movilización, gimnasia sueca, medicinales. Tratamiento contra reuma, circulación, reeducación muscular, adelgazar, etc. Llamar de 2 a 4. Zulueta 36 D, altos. Telf. M-2111, a domicilio.
9961 4 abril 3

Para las Damas

Zapateros

EL PENSAMIENTO. CALZADO A medida; hecho a mano. Especialidad para pies delicados o defectuosos. Pasamos a domicilio. No cobramos el lujo. Calzada del Cerro 771. (Frente a la iglesia). Telf. I-6157.
2688 17 abril 17

Varios

SENOS

Desarrollo o restauración por nuevo tratamiento de uso externo Conserva la lozanía del seno y la suavidad del cutis con los productos "Emegé". De venta: La Casa Grande; La Dalia; Prado 106, y La Filosofía, Consultas confidenciales por correo o teléfono, Mlle. Emergé, Industria 57. Teléfono M-9513.
8064 20 marzo 7

MANTONES DE MANILA: MANTILLAS; peinetas españolas; trajes típicos de todas naciones; pinturas, maquillajes para artistas de teatro y de cine. Alquiler de disfraces para carnaval, de todas clases y estilos, los alquila PILAR, Virtudes 28, entre Aguila y Amistad. Teléfono: M-9392.

FUERA CANAS. OBTENGA UN hermoso color negro o castaño usando "La Favorita", tintura instantánea y vegetal a base de Quina. Estuche $1. De venta en boticas y sederías. Depósito: Peluquería PILAR, Virtudes 28. Teléfono M-9392.

CORTE DE PELO A SUS NIÑOS por expertos peluqueros, estilo americano y francés. Niños: 50 centavos. Niñas, modelo "Garzón" niños "Juana de Arco", 50 centavos. Señoritas: 80 centavos. Peluquería PILAR, Virtudes 28. Teléfono M-9392.

PILAR: PELUQUERIA DE SEÑORAS y niños. Peinados $1. Masajes, 50 centavos; manicure, 50 centavos; lavado de cabeza 50 centavos; teñido del cabello, desde cinco pesos. Trenzas, moños postizos, cabello. Virtudes 28. Teléfono M-9392.
4166T 25—25 Feb.

EXPERTA MANICURE

A domicilio. Trabajo fino y garantizado. Llamen al I-3719, Josefina.
8770 25 mar 12

SE VENDE UN MAGNIFICO MANTON de Manila y una mantilla blanca española. Precio de situación. Informan en el teléfono A-1411.
9473 1 Mzo. 13.

PEINADORA ONDULADORA

Bonitos peinados antiguos y modernos, últimos modelos de la ondulación Marcel, en mi casa y a domicilio, y los domingos. Telf. A-1411.
9569 2 marzo 17

Enseñanzas

Academias y Colegios

ACADEMIA "MANRIQUE DE LARA"

Comercio, Bachillerato, Primera enseñanza e idiomas. Internado para varones. Medio internos y externos de ambos sexos. La Academia mayor de la Habana, 12 años de fundada. Cientos de graduados empleados por nosotros en Bancos, Notarías y casas de comercio. En breve tiempo preparamos a nuestros alumnos para trabajar de Mecanógrafos, Taquígrafos y Tenedores de Libros. Clases día y noche. Prospectos e informes por correo o por teléfono, CUBA 58. Telf. M-2766.
10280 30—30 Marzo.

Academia de inglés "ROBERTS"
MALECON 81

Las nuevas clases principiarán el día 2. Clases nocturnas $6.00 mensuales. Clases particulares por el día en la Academia y a domicilio. ¿Desea usted aprender pronto y bien el idioma inglés? Compre usted el METODO NOVISIMO ROBERTS, reconocido universalmente como el mejor de los métodos hasta la fecha publicados. Tercera edición, pasta. $1.50.
B1403 Indf Jun 6

COLEGIO "SAN ALBERTO"

Primera y Segunda Enseñanza, Comercio, 17 número 233, Vedado. Teléfono F-5594. Se admiten medios internos y dos internos en familia, no mayores de 14 años. Clases por horas desde las cuatro.
7348C 2 abril 1

ACADEMIA DE CORTE SISTEMA ALEMANY

Damos a conocer primera vez Cuba este valioso sistema moderno, bases sólidas, práctico, últimas creaciones parisienes, modela el cuerpo, cortar, hilvanar, probarlo, queda encantada del corte (chic), irreprochable, más de 500 alumnas, tituladas Europa, breve tiempo obtienen título profesoras Nacional, garantizamos clases correspondencia. Provincias remitimos ilustrado Método. Clases sombreros, costura, plisados, flores. Trato de 11 a 1 y de 5, 8. Virtudes 13. Matilde Alemany.
9891 4 marzo 14

Enseñanzas

Academias y Colegios

Gran Academia Comercial de Idiomas, Taquigrafía y Mecanografía. Unica premiada en el concurso Profesional celebrado el 28 de Mayo de 1922. Colegio elemetal y superior. Director: Luis B Corrales Loma de la Iglesia de J del Monte, Teléfono I-2490 Clases de día y de noche Internos En todas las librerías y en esta Academia se vende la única Aritmética Mercantil, práctica, con problemas de Teneduría de Libros Más útil y más barata que se conoce
E-1708 Indf [illegible]

ACADEMIA DE CORTE Y COSTURA incorporada a la Academia Nacional Sistema Machado. Corte parisién, enseñanza rápida, se prepara para profesora. Para tratar, calle 13 número 22 entre J y K, Vedado.
9966 4 abril 3

ACADEMIA "EUCLIDES", DIURNA y nocturna. Lealtad 142, entre Reina y Estrella. Ortografía, $1; Taquigrafía, $2; Mecanografía, $2; Aritmética, $2; Instrucción Primaria, $3; Ingresos: Cadetes, $7; Escuela de Comercio, $5; Instituto, $7; Algebra, 4; Geometría, $10.
9796 3 marzo 8

COLEGIO SAN ELOY

Pupilos desde $18.00 al mes. Primera Enseñanza, Preparatoria, Bachillerato, Idiomas y Comercio, se admiten internos, medio internos o externos. Calzada del Cerro No. 620, Habana. Telf. I-6002. Pida prospectos.
7321C 25 mar 27

ACADEMIA MERCANTIL: CLASES diurnas y nocturnas, individuales, colectivas o por correspondencia, de Teneduría de Libros, Cálculos Mercantiles, Contabilidad superior, por experto contador, Taquigrafía Pitman, Inglés, Ortografía, Mecanografía, $2.00. Enseñanza práctica, garantizando éxito. Cuota módica. Luz 22. Teléfono A-9621.
8340 22—9 Mar.

COLEGIO ACADEMIA CABALLERO

Zenea (Neptuno)199, altos. Teléfono: U-2920. Declarado EXCELENTE por la Jefatura Local de Sanidad y autorizado por la Secretaría de Instrucción Pública. Incorporado al Conservatorio Orbón. Enseñanza elemental y superior, para niños de ambos sexos. Un colegio de primera clase, en el que sólo trabajan profesores titulares, con cuotas módicas. Niños 1er. Grado, $3. Segundo y Tercero, $4. Cuarto, Quinto y Sexto, $5. Abierto todos los días del año de 8 a 11 y de 1 a 4½. No se admiten internos. Clases de inglés y mecanografía por profesor americano de la Universidad de Yale, a todos los niños que ya saben leer. Taquigrafía Pitman, inglés, alemán, piano, solfeo, mandolina, a horas y precios convencionales.
9214 28—15 Mar.

ACADEMIA HEREDIA FREYRE. Cursos de Inglés, Francés, Taquigrafía (Pitman), en Inglés y Español, Mecanografía, Ortografía y Preparatoria. Procedimientos modernos y eficaces. San Juan de Dios 10, bajos entre Habana y Compostela. Teléfono A-9722.
9499 1 Mzo. 8.

Profesores

DESDE CUALQUIER PARTE DE LA República, aprenderá con el doctor Loreto Serapión, por correspondencia: Inglés, Teneduría, Taquigrafía, Aritmética, Gramática, etc. Gervasia 116, Habana.
6175 8—10 Marzo.

SE OFRECE PROFESOR PARA LAS asignaturas de bachillerato: Aritmética, Algebra, Gramática, Preceptiva y Castellana. Teléfono U-2146.
9703 3—8 Marzo.

PROFESORA DE LONDRES, GRADUADA, tiene mucha experiencia en Habana, da clases de inglés en su casa o a domicilio. Nora Fiddy. Baños y 27, Vedado. Telfs. F-6239 y F-6534.
7262C 15 mar 17

BAILES WILLIAM: M-3643

Tango a domicilio: 3 personas $40. Todos bailes salón, clases hasta dominarlos todos juntos, $10. Son, Rumba, $5. Bailes españoles, castañuelas, bailes teatrales. Casa particular. M-3643.
6818T 12—13 Mar.

PROFESORA DE INGLES, DE LONDRES, Inglaterra, con gran experiencia. También prepara para el Bachillerato. Tiene horas disponibles para clases. Alice Aubrye. Calle H 184, Vedado. Telf. F-3879.
9433 1—31 Mar.

INGLES: PROFESOR DE LONDRES, tiene algunas horas disponibles; enseñanza rápida. Herbert Farnes, Industria 96. Teléfono M-4347.
9431 1—7 Mar.

PROFESORA DE PRIMERA Y SEGUNDA enseñanza. Se ofrece para dar clases en su casa y a domcilio. Precios módicos. Telf. F-2646.
9481-T 1 Mzo. 16.

PROFESORA DE SOLFEO Y PIANO clases a domicilio y en su casa; graduada en el Instituto Nacional de Música. Teléfono F-6069.
9480-T 1 Mzo. 15.

PROFESORA CANADIENSE DA CLASES particulares de inglés. Prepara para exámenes del Instituto. Tiene título, experiencia y referencias. Mary Crisp. U-1508.
9741 3—18 Marzo.

DOCTORA EN PEDAGOGIA, CON EXCELENTES referencias, da clases de primera y segunda enseñanza a domicilio. Telf. A-4495.
10148T 5 mar 12

Enseñanzas

Profesores

PROFESORA DE PIANO: CLASES de piano y solfeo, enseñanza rápida y moderna. Precios reducidos. También se dan clases de bordado a máquina, sistema moderno. Teléfono A-9161.
9029 27—7 Mar.

PROFESORA DE PIANO: INCORPORADA al Conservatorio Peyrellade: Da clases a domicilio y en su casa. Enseña por cualquier plan. Amistad 96 (altos). Teléfono A-8537.
9080 27—14 Mar.

PROFESORA FILIPINA: ENSEÑA inglés, taquigrafía, mecanografía, a damas y señoritas. Clases diurnas y nocturnas. Gervasio 116, altos. Teléfono U-3032. Informan, Sra. Urbide Serapión.
6699 11-F 13-M

PIANO Y SOLFEO, DOY CLASES. También a domicilio. En poco tiempo tocará lindas piezas y será profesora estudiando por mi práctico sistema. A-0225. Precios económicos.
7355C 3 abril 2

BAILES

FOXTROT, TANGO, DANZON, VALS, etc., aprendalos en cortísimos tiempo y a precios de extricta economía en su domicilio o en mi salón. Charles E. Rex. F-3987.
9459 1 Mzo. 8.

MISS KATE. PROFESORA DE INGLÉS. Método práctico y sencillo. Preparación para Instituto y Normales. Teléfono I-4255.
9523 1 Mzo. 16.

SEÑORITAS ASPIRANTES, FUTURAS estrellas teatrales. ¿Quiere usted debutar? Gran concierto para mayo. Repertorio de Alberto Soler. Nuevo, inédito, sensacional. Scketches, Sainetes, Danzas escénicas, couplets habaneros, (novedad). Requiérese curso de tres meses para perfeccionamiento, ensayos escénicos. Lamparilla 68. A-8509. Gran sala escenario.
C7363 4 mar 7

PROFESORA DE CORTE, CON MUCHA práctica en enseñanza y confecciones de todas clases de ropas, se ofrece para enseñar a domicilio. Garantizo éxito. Teléfono I-3114.
10048 5—8 Marzo.

PROFESOR AMERICANO

Graduado en la Universidad de Yale, da cleses colectivas en inglés ($5.00) nocturnas o diurnas. También clases particulares. Mr. Lewis. Teléfono: I-3551
9548 —266 1—16 Mar.

PROFESORA INGLESA

Tiene algunas horas libres. Inmejorables referencias. También enseña el francés. Llamen al Telf. F-5413.
9264 28—30 Mar.

PROFESORA FRANCESA

Graduada de la Universidad de París
Da clase de Francés y Literatura a domicilio y en su Academia. Calle 4 número 253, entre 21 y 27 Vedado. Telf. F-2658.
E-1862 Indf 1 Sep

ARITMETICA Y ALGEBRA

Profesor especializado en la preparación de estas asignaturas, para el Instituto y Normales, con inmejorables referencias, da clases particulares. Sr. Núñez. Telf. M-2111. Para más informes: llame de 5 a 6.
9944 4—3 Abril.

PROFESORA DE TAQUIGRAFIA: Clases de taquigrafía y mecanografía, por $4, a domicilio; y de lectura y escritura. Teléfono A-9520.
9939 4—7 Marzo.

PROFESORA FRANCESA, COMPETENTE, experimentada en su enseñanza, sistema fácil y rápido; conversación en corto tiempo; literatura. Inmejorables referencias. Calle 5 entre 14 y 16, Reparto Almendares. FO-1789.
9916 4—19 Marzo.

INGLES

Enseñado por profesora americana, sorprendentes resultados en pocas semanas. El discípulo leerá, escribirá y hablará el inglés en breve tiempo. Lecciones a domicilio también. Miss Kapan, Edificio Granada. San Rafael 14 y medio. Departamento 402. M-8005.
8458 23 mar 25

INGLES; TENEDURIA; TAQUIGRAFÍA (inglesa y española); Ortografía; Mecanografía; Matemáticas; Dibujo Lineal y Mecánico. Enseñanza a domicilio por el Profesor F. Heitzman, Reina 30, altos. Honorario: 11 pesos mensuales individuales; y 6 pesos colectivas. Se darán más informes por escrito o personales.
7998 21—23 Mar.

CLASES INDIVIDUALES, DIA Y noche. Teneduría, Aritmética, Caligrafía, Redacción, todo $5.00 mensuales. Inglés, Taquigrafía Pitman, Mecanografía, Ortografía, 5 pesos. Diploma y empleo final. Profesor Tizol, Belascoaín 195. Telf. M-1803. Pida folleto.
7924T 19 mar 21

INSTITUTRIZ-PROFESORA

Inglesa, católica, busca colocación en buena familia. Enseña idiomas, piano, dibujar y pintar. Tiene las mejores recomendaciones. Teléfono F-1744, o escribir Línea 124, entre 8 y 10.
9235 28—7 Mar.

Miscelánea

HERNIAS

Vendaje especial, cómodo y sencillo. Fajas reductoras. Corsets para desviación de la columna vertebral y aparatos para toda clase de imperfecciones. Emilio P. Muñoz. Ortopédico, 20 años de establecido. Consulado 69-D, Telf. A-9559.
411 30 d. vence 13 Mar.

FOLLETIN 45

EL PUENTE DE LA VIDA

C. HAROLD SMITH
Autor de "Rahwedia"

...helo de apoyarse en algo de sí mismo, en algo más grande que él mismo. En una palabra, el hombre comenzó a darse cuenta de su necesidad de Dios.

Para su mentalidad sencilla, el hombre mortal había nacido destinado a las penalidades, de la misma manera que las chispas tendían a elevarse de una hoguera. El dolor parecía constituir su herencia a la vez que su inevitable destino. Los vientos de los cielos hacían naufragar sus débiles barquichuelos. Y los huracanes arrasaban sus primitivas cabañas... Pero poco a poco se dió cuenta de que esos mismos vientos podían ser utilizados para que hincharan las velas de sus embarcaciones y para que movieran los molinos en que trituraba el maíz con que se alimentaba.

El hombre, progresivamente, fué convirtiéndose en cazador, en pastor y en agricultor, y en cada uno de esos trabajos sintióse rodeado por las que consideraba fuerzas indomables; impetrando auxilio, luchó a ciegas contra las inundaciones y contra las sequías, contra la peste y contra el hambre. En su lucha para vencer y utilizar las fuerzas naturales, hay una invención humana que ha sido su mejor auxiliar: la rueda. Es posible que la esfera y el círculo, que podía observar en la naturaleza, le hayan sugerido la idea; por la rueda fué el descubrimiento del hombre y el resultado de su habilidad y de su ingenio. Las criaturas inferiores usan piernas, alas y aletas, pero la rueda ha acabado por superarlas a todas en lo que toca a movimiento y a velocidad.

Las naciones más progresistas son aquellas que con mayor diligencia han estudiado y usado las leyes naturales. El médico inocula contra la enfermedad, mata el dolor con la anestesia y evita el contagio y la infección por medio de la antisepsia y de la esterilización. El cirujano corta los órganos enfermos y transfiere huesos y glándulas que ha tomado de los animales. El físico y el electricista pueden arrancar el rayo de las nubes. La electricidad, invisible e intangible, puede transmitirse a través de alambres, para que se la aproveche como luz, como calor y como energía. Los químicos crean nuevas substancias por medio de la transposición de los átomos; los metalurgistas hacen nuevas aleaciones y amalgamas, que vuelven más fuertes y durables los metales.

Se han construido máquinas que cuentan y calculan, máquinas que, de hecho, casi piensan; que cuentan con manos rápidas y diestras; que aran la tierra, esparcen la semilla, levantan la cosecha y hacinan la paja. Se han atravesado las montañas con túneles, se han abierto canales a través de los continentes, se ha extraído la arena por medio de la aspiración desde las profundidades del mar para formar nuevas tierras. Las cataratas constituyen hoy el carbón blanco; se ha hecho pagar tributo a las mareas, y al agua que corre o que cae ha transformado en nervios de un gigante convertido en servidor del hombre. Las fuerzas que el hombre consideró como perjudiciales, han llegado a constituir su mejor auxiliar, y conforme ha ido aprendiendo a comprender esas fuerzas, ha comenzado a librarse del miedo.

Pero no he contestado mi pregunta. "¿Es permanente el adelanto material del hombre"? Por muchos conceptos, la obra de los antiguos es obra de pigmeos, si se la compara con la obra de los gigantes modernos. Los antiguos empleaban sus cautivos, sus esclavos y sus siervos para que les construyeran sus templos, palacios y monumentos. La civilización del pasado contaba para inmortalizarse con ladrillos y con piedras que el envidioso tiempo puede destruir. Como los modernos cuentan con el conocimiento de la forma para esclavizar las fuerzas naturales, que son continuas, constantes y perpetuas, legan una herencia de lo intangible, de algo que no se ha hecho por las manos del hombre, sino que se funda en el conocimiento que le ha prestado Dios. Gracias al desenvolvimiento de las facilidades de tránsito y a la resultante intercomunicación, las naciones ya no están aisladas, y el conocimiento en que se basa la presente civilización está más ampliamente distribuido, por lo cual tiene mayores probabilidades de perdurar que las culturas de índole local que se conocieron en edades pretéritas.

En esto estriba la esperanza de que en lo futuro no llegará a haber una "época de sombras", y de que aunque las naciones lleguen a declinar y a caer, quedará por lo menos un pueblo que levante la antorcha de los conocimientos para alumbrar a las generaciones futuras. ¿Será la misión del hombre en la tierra vencer y subyugar a la Naturaleza? ¿Y por qué no? Esto abre a nuestras inteligencias un cauce de interesantes ideas.

En el incomparable relato que de la creación nos hace el Génesis, ya sea que se le considere como una alegoría por los escépticos, o como una narración exacta por los devotos, leemos los beneficios concedidos al hombre: el dominio sobre toda la vida creada, y encontramos que una de las primeras órdenes que recibió del Creador fué la de conquistar la tierra.

La transgresión de nuestros primeros padres, produjo a la raza humana la mayor fortuna que podía aguardar: el conocimiento del bien y del mal, y al mismo tiempo el caritativo regalo de la muerte: el sacrificio de los vivientes en favor de los que se hallan por nacer. El nacimiento causa con frecuencia la muerte de la madre. El amor nace sobre el lecho de la muerte, y cada generación tiene por cuna el ataúd de sus antepasados.

Desde que la humanidad cuenta con ese conocimiento, unas veces ha elegido el bien, y otras muchas el mal. La facultad del bien ha estado con frecuencia adormecida, porque ha habido generaciones que tuvieron ojos y no vieron, que tuvieron oídos y no oyeron.

Las primeras formas del politeísmo dependían de la superstición más tosca y de la credulidad más ciega. Las religiones paganas de Babilonia, de Grecia y de Roma atraían principalmente los sentidos y las emociones, y las razas que las practicaban degeneraron. Cuando el péndulo osciló, el mundo civilizado estaba preparándose para una religión de sacrificio y de espiritualidad, y fué entonces cuando abrazó el Cristianismo el emperador Constantino, haciéndolo aceptar con su poder y con su influencia por el Imperio romano.

Con la desaparición de las dinastía griega y romana y con la preponderancia del Cristianismo y del Islamismo, quedó desacreditada y dejó de reverenciarse la creencia en muchos dioses y diosas, que no habían desdeñado aparearse con los mortales, y cuyas facultades para hacer el bien o el mal se invadían entre unos y otros.

La religión indostánica tiene una Trimurti, o una trinidad de dioses Los dioses que forman esa trinidad, no forman tres en uno, ni son iguales entre sí, y cada uno de ellos tiene facultades determinadas El primer dios es Brahma, el creador; el segundo, Vishnu, es el preservador en tanto que el último y el menor de los tres, Siva, es el destructor y el reproductor, todo lo cual parece hallarse de acuerdo con la ciencia. Hay muchísimos dioses menores y legendarios en la religión indostánica, pero la Trimurti se destaca suprema, como creadora, preservadora y destructora.

Supongamos, como hipótesis alegórica, que los tres dioses indostánicos estén representados por tres frutos separados del árbol de la ciencia, y que al desprenderse cada uno de ellos da el poder de una fuerza dominadora: la creación, la preservación y la destrucción. El hombre aprendió desde muy temprano a servirse de la fuerza de destrucción; desde que Caín mató a Abel, ha estado prefeccionando esa horrible facultad. Con cada uno de los siglos que han venido sucediéndose, ha aplicado muchos de sus más recientes descubrimientos al fin de aniquilar a sus semejantes y de sembrar la desolación sobre la tierra. La devastación de la última guerra, las ruinas de las ciudades, la destrucción de los árboles, la creación de los cementerios militares, son otros tantos testigos del éxito de esa empresa de destrucción.

Mediante la aplicación de los principios científicos a la agricultura, a la selvicultura y a la ganadería, el hombre ha podido dirigir y adaptar a sus propios fines la fecundidad de la naturaleza, y ha mejorado la calidad de los animales, de los frutos y de las legumbres, adueñándose así del atributo secundario de Siva.

La segunda facultad reguladora, de que se halla investido Vishnu, era la de preservar, estabilizar y mantener en equilibrio las dos fuerzas antagónicas, creación y destrucción. El hombre ha adquirido hasta cierto punto la facultad de preservación, al prolongar la vida humana gracias a un conocimiento más perfecto de las causas de las enfermedades, así como por medio de la higiene, y conservando la vida vegetal y animal y los recursos minerales de que dispone.

En el brote más alto del árbol, fuera del alcance de los mortales, se halla colgando el fruto que le daría la facultad de crear: ese fruto no ha sido tocado todavía, salvo por lo que se refiere al químico que ha conseguido pproducir nuevas substancias que no se encuentran en la naturaleza.

Y sin embargo, lo que se ha conseguido en los últimos años nos hace esperar que el hombre se encuentra en el umbral de un recinto en que le aguardan descubrimientos todavía más grandes. Los filósofos, los astrónomos, los astrólogos y los alquimistas de la antigüedad, buscaron en vano la llave que habría de descubrirles los misterios ocultos del universos: pero en el curso de las más recientes generaciones, el hombre ha conseguido abrir parcialmente las puertas del santuario de la ciencia, que la Naturaleza celosa había mantenido cerradas por tanto tiempo, y ha descubierto algunas de las leyes secretas que mueven el mundo y que hacen al hombre la revelación de Dios. Con el conocimiento así obtenido, se han producido incontables aparentes milagros, y como lo murmuró la tentadora serpiente al oído de Eva, el hombre se ha equiparado a los dioses...

Por lo mismo, no es vana la esperanza con que podemos aguardar una revelación del enigma del universo: ¿"Qué es el hombre y cuál es su misión"?

En cuanto a decidir si nuestros adelantos científicos y sociales habrán de darnos la felicidad, hay tantos argumentos diferentes como el

M.E.C.D. 2016

AMADO BALMES COMO SUSTITUTO DE KINDELAN EN LA JEFATURA DE AVIACION ESPAÑOLA

ENTRE PARENTESIS

FEDERICO GARCIA LORCA

Por Rafael Suárez Solís

"¡Ay Federico García llama a la Guardia Civil!"

ACE un año, aproximadamente—¡un año nada más!—, del descubrimiento lírico aquí de Federico García Lorca. Ahora se le va a conocer en persona. Y como conferenciante. Llega hoy. Lo trae la Institución Hispano-Cubana de Cultura. La primera disertación el venidero domingo. Tal vez convenga recordar su fama, un poco discutida entre nosotros, como poeta lírico. Yo me atreví a escandalizar a los beocios llamándole el primer lírico de la actualidad poética española. La afirmación no tuvo en cuenta la existencia de otros líricos máximos modernos: Alberdi, Bergamín, Salinas... Siendo Lorca de semejante talla y categoría, me importaba darle el primer lugar. Bien sé que no son maneras muy rigurosas las de discernir puestos fijos entre hombres que rebasan la línea media del nivel distinguido. De ahí para arriba cada cual se sitúa en un plano, en un matiz, ajeno al interés de las clasificaciones. Pero importaba tundir la dura carne de las momias, de los que tienen reseco el sentimiento, a golpes categóricos de crítica boxística, para sacar del **ring**, aun apelando al **foul**, gentes que se suben a él con calzoncillos largos.

Pero no es hora de reanudar la peregrina polémica. Debemos recibir a García Lorca con las totales consideraciones, sin que apelemos a tomarlo como prueba de convicción en un pleito aldeano. El no es culpable de que los enterados necesiten adoptar el tono de maestros de escuela, haciendo crítica elemental sobre problemas de alta cultura en todas partes. Después de todo, Lorca, para fondear en las aguas estancadas de nuestra comprensión, echó el ancla en aquel romance fácil que se llama "La casada infiel".

Sólo sea por la forma preferente de su verso—el romance—García Lorca no puede ser negado como lírico excelso en toda la redondez del idioma. Tiene además la cualidad folklórica esencial, no la accesoria que se agrega en el cultivo intelectual de la poesía. Es, simplemente, un primitivo. Pero el primitivismo, en poesía, alude a las primeras manifestaciones cultas del pueblo, aun cuando, como dice Menéndez Pelayo, "artes hay, como la poesía lírica, la escultura y aun cierto género de música, que, a lo menos en su estado actual, ni son populares ni conviene que lo sean, con detrimento de la pureza e integridad del arte mismo. Tales artes son esencialmente aristocráticas. En Lorca se destruye la aparente antinomia que señala, con esta explicación, la que Menéndez Pidal da hablando de la primitiva poesía lírica española. Es arte artificial, "pero no es fácil admitir un completo exotismo en el arte lírico primitivo de un pueblo que tiene muy desarrollados otros órdenes de poesía, y entonces hay que pensar que todo género literario que no sea una mera importación extraña, surge de un fondo nacional, cultivado popularmente antes de ser tratado por los más cultos. Lo indígena popular está siempre como base de toda la producción literaria de un país, como el terreno donde toda raíz se nutre, y del cual se alimentan las más exóticas raíces que a él se lleven. La sutileza de un estudio penetrante hallará lo popular casi siempre, aun en el fondo de las obras de arte más personal y refinado".

Lo popular en Lorca es la gitanería. Lo popular y lo elegante a un tiempo. Porque el gitano es en la España popular lo que el romance a la poesía lírica. La verdadera aristocracia en el arte de ser pueblo. La elegancia que se hace en el trato, como sucede con el lenguaje mismo, "que empieza por ser meramente oral y vulgar antes de liegar a escribirse y hacerse instrumento de cultura". De ahí lo esencial, y no lo accesorio, en el folklorismo de García Lorca. Gitano antes que poeta. Y elegante, popular, por ser gitano. Que no sé si es gitano por la sangre, pero que lo parece por las maneras intelectuales y líricas, por el donaire personal y literario.

Y por la gracia. Gracia es su verso en la primera instancia emocional, y en la última intención plástica. Su verso, cenceño, enjuto, magro, metafórico, chalán, bravo y supersticioso, luce la raza en el porte y el estilo. "Viva moneda que nunca—se volverá a repetir". Pero que se repite a cada troquelazo que da esta raza incontaminada, tan pura y original que parece estar siempre en el último instante de su decadencia. De ahí la eterna gracia de sus generaciones; la última, anacrónica en el ambiente actual, como acabando de ganar la eminencia de la estirpe.

De la fuerza graciosa de esa raza da fe la imposición de los más miedosos toreros gitanos, a quienes no separan de la afición y el entusiasmo popular ni la tacha vergonzosa e intolerable entre todas: la del temor al peligro. ¿Temor? ¿Superstición? "El Gallo", "Cagancho", "Gitanillo" se permiten el lujo, la elegancia gitana de hacer las cosas mal, las cosas infamantes del miedo, en gracia a lo bien que podrían hacerlas si quisieran, y que las hacen cuando les da su "pajolera gana". Pero hay que esperarlos. Que para eso son señores. Por lo demás, sin torear, su sola presencia en la plaza es toda la fiesta, por como andan y se plantan y se espantan. Como es toda la lírica un verso de García Lorca por como viste y se mueve y se dispara, corajudo o miedoso, gitano, en la rima y hacia la metáfora.

"El día se va despacio,
la tarde colgada a un hombro,
dando una larga torera
sobre el mar y los arroyos."

Copio la estrofa pensando en que, los beocios, saltándose a la torera unos versos del romance, van a seguir por donde se satisfaga su rencor académico:

"¡Ay Federico García
llama a la Guardia Civil!"

Banquete de los Clubs Astures

Fué ofrecido por aquéllos a los presidentes de los mismos

En el restaurant "El Ariete", tuvo efecto anoche el banquete con que la Federación de Sociedades y Clubs del Occidente de Asturias, obsequió a los Presidentes de las Sociedades federadas.

Al acto fueron invitados los presidentes de las Sociedades que aun no pertenecen a la Federación, y a distinguidas personalidades de la Colonia Asturiana.

En la mesa presidencial, tomaron asiento los señores Felipe Lebredo, Presidente de la Federación; Jenaro Acevedo, presidente de la Beneficencia Asturiana; José Martínez Alvarez, Presidente del Centro Asturiano; Rogelio Caramés, Inspector de Sociedades del Gobierno Civil; Francisco García Méndez, Administrador de la Casa de Salud "Covadonga"; Aníbal Pérez, José Suárez Suárez y Celestino Alvarez.

Fué servido un exquisito menú, transcurriendo el acto en franca camaradería.

A la hora de los brindis hicieron uso de la palabra los señores Lebredo, Higinio González, Enrique San Julián, Angel Miñagorry, Manuel Rodríguez, Aníbal Pérez, Carlos Fernández, Francisco M. Villamil, José Campoamor, Manuel Méndez Suárez y otros, enalteciendo la Federación por su labor, por la trascendencia que supone la solidaridad espiritual y los intereses en general, que tienen en ella un vocero constante; lo mismo en las necesidades que siente la región astur a que pertenecen, que aquellas que se manifiestan en el campo social que todas cultivan aquí donde radican.

Algunos representantes de Sociedades que no están federadas, ofrecieron que sus instituciones pronto formarán en la Federación. A todos se recomendó que trabajaran por esta bella finalidad.

El señor Lebredo dió fin al acto, dando las gracias a todos por haber correspondido al llamamiento que se les hizo para que asistieran a este acto fraternal, y la dió asimismo a las representaciones del Centro Asturiano, de la Beneficencia y de la prensa allí representada.

Temperaturas en Varias Ciudades

NUEVA YORK, marzo 6. AP. Las temperaturas en varias de las principales ciudades del mundo, fueron hoy las siguientes:

	Fahrenheit	Centigrado
N. York	56	13.3
Washg	62	16.6
Londres	53	11.6
París	59	15
Niza	61	16.1

TEMPERATURAS LOCALES

Durante las últimas 24 horas se han registrado en la Habana las siguientes temperaturas en centígrados:

Máxima 24-1
Mínima 14-2
Media 19-1

LA GACETA:

(Véala hoy, en la primera de la segunda)

KINDELAN CESARA DE JEFE MAXIMO DE AERONAUTICA

Don Gabino Bugallal no está de acuerdo con Sánchez Guerra

TRANQUILIDAD EN ESPAÑA

Diversos acuerdos tomados en Consejo de Ministros

MADRID, marzo 6. (AP). — Se tiene entendido en los centros aeronáuticos que el general Kindelán cesará en el cargo de Jefe superior de dicho servicio, pasando a sustituir al general Soriano en el Consejo Superior de Aeronáutica.

BUGALLAL NO ESTA CONFORME CON SANCHEZ GUERRA

MADRID, marzo 6. (AP). — El jefe del Partido Conservador, don Gabino Bugallal, ha declarado que no está de acuerdo con las principales manifestaciones hechas por don José Sánchez Guerra en el discurso que pronunció en el Teatro de la Zarzuela.

Manifiesta el señor Bugallal que no es posible hacer responsable al Rey Alfonso del establecimiento de la Dictadura del general Primo de Rivera, la que respondió a un movimiento de carácter nacional. Fué, dice el Conde de Bugallal, el pueblo español el que estableció la Dictadura, y el Rey Alfonso se limitó a respetar la voluntad popular.

REINA TRANQUILIDAD EN ESPAÑA

MADRID, marzo 6. (AP). — Tanto las noticias oficiales como las particulares coinciden en acusar completa tranquilidad en toda España.

Las vacantes de diversos cargos se van llenando con nombres de los diferentes partidos políticos, incluso algunos liberales, presidiendo el criterio técnico más que el político en los nombramientos que se hacen para ocupar las vacantes que dejan los amigos de la situación anterior.

Comunican de Barcelona, que el jefe de la policía de aquella ciudad ha presentado la dimisión, asegurándose que le será aceptada por el Gobierno.

De Sevilla dan cuenta que se ha celebrado una manifestación obrera dentro del mayor orden, en la cual los manifestantes llevaban carteloneS que decían «Queremos Pan y Trabajo» La manifestación recorrió las principales calles de la ciudad, visitando una comisión al alcalde y al gobernador civil, para entregarles las siguientes conclusiones: Primera: que se les facilite trabajo. Segunda: que en tanto no se les proporcione trabajo, el Estado o los patronos les abonen el setenta y cinco por ciento de sus jornales, para poder comer. Tercera: pidiendo la suspensión de la ley de desahucios para los obreros que estén en paro forzoso. Las autoridades les prometieron hacer todo lo posible para darles trabajo.

En Bilbao han sido detenidos dos comunistas que repartían una hoja clandestina excitando a los obreros a que se declaren en huelga solidarizándose con los pintores.

CONSEJO DE MINISTROS EN PALACIO

MADRID, marzo 6. (AP). — Hoy se celebró el acostumbrado consejo de ministros semanal en el Palacio Real, bajo la presidencia del Rey Alfonso.

Se estudiaron distintos asuntos de los diversos ministerios, después que el general Berenguer hizo un resumen de los acontecimientos nacionales e internacionales.

Dejó de asistir a la reunión el ministro de Fomento, Don Leopoldo Matos, por hallarse enfermo, aunque afortunadamente no de cuidado.

El Rey Alfonso ha firmado un real decreto que reorganiza los servicios de abastos de todo el país, y otro nombrando gobernador del Banco de Crédito Exterior a don Rafael Marín Lázaro, conservador católico. También ha sido nombrado director del Timbre el funcionario que ocupa el número dos en el escalafón de Hacienda, don Gustavo Alvarez.

Por otra parte ha sido aceptada la dimisión de Don José Elola Gutiérrez del cargo de director del Instituto Geográfico Catastral, y nombrado para sustituirle don José Alvarez Guerra.

NADA SABE BERENGUER DE LA CONFERENCIA DE ALBA

MADRID, Marzo 6. — (AP) — Los periodistas preguntaron hoy al general Berenguer si se permitirá a Santiago Alba dar en Barcelona la conferencia que se anuncia, contestando el jefe del Gobierno que sólo sabe que Alba piensa hacer una breve visita a la Ciudad Condal, sobre el 15 de este mes, para ver la Exposición, regresando inmediatamente a París, donde tiene su residencia, y que con respecto a la conferencia, no tiene la menor noticia de ella.

El general Berenguer manifestó después que mañana, viernes, se celebrará Consejo de Ministros, tratándose de las cuestiones relacionadas con la exportación de vinos, naranjas y aceite, para tomar medidas encaminadas a mejorar las condiciones de estos productos españoles.

EL TENIENTE GENERAL BARRERA, JEFE DEL CUARTO MILITAR DEL REY

BARCELONA, Marzo 6. — (AP)— Se dice que en breve será nombrado jefe del Cuarto Militar del Rey el Teniente General Barrera, hasta ahora Capitán General de Cataluña, cubriendo la vacante que éste deje allí el Teniente General marqués de Cavalcanti.

LOS INFANTES BEATRIZ Y ALFONSO EN SAN LUCAR

SANLUCAR DE BARRAMEDA, Marzo 6. — (AP) — Hoy llegaron procedentes de Madrid la infanta Beatriz de Borbón y su hijo el Príncipe Alfonso, con objeto de permanecer varios días en su finca de aquí. Fueron cumplimentados por las autoridades.

LLEGO A MALAGA EL EMBAJADOR ARGENTINO

MALAGA, Marzo 6. (AP.)—Procedente de Sevilla ha llegado a esta ciudad el Embajador de la Argentina, señor Mansilla, acompañado por su esposa.

Se propone pasar una temporada en esta ciudad por haberle recomendado los médicos un clima cálido.

EN NINGUNA OFICINA ESPAÑOLA EXISTE ANTECEDENTE ALGUNO EN CONTRA DE LA HONRADEZ Y DIGNIDAD DEL SR. S. ALBA

Así lo dice en carta particular a su hermano, teniente coronel Alba, el nuevo jefe del Gobierno, Gral. Berenguer

ESTE LABORA POR LA REHABILITACION DE SU HERMANO

Pero don Santiago, que radicó su vida en Francia, quiere que antes de regresar se conozca en toda España su actuación

MADRID, marzo 6 (ST).— Mientras en ciertos centros se habla todavía del regreso de Don Santiago Alba a España, el que algunos esperaban inmediatamente después de la caída de la dictadura, se ha recibido de París un mensaje periodístico trasmitiendo las siguientes declaraciones del señor Alba, que expresan su actual actitud:

—No sólo no partiré inmediatamente, sino que no sé, no puedo saber la fecha exacta de mi regreso. Presumo que posiblemente no será en este mes. Y eso es todo. Porque yo no estoy en París de paso, ni siquiera de temporada turística, sino que aquí instalé mi vida y trasladé mi trabajo hace seis años. No cabe, interrumpir aquella y abandonar éstos improvisadamente. Tengo necesidad cuando menos, de un mínimum de tiempo para encauzar mis asuntos profesionales.

Con referencia a esas fechas prematuras he recibido despachos de amigos míos de Valladolid, Madrid y otras procedencias anunciándome que acudirán en tren especial a recibirme a la frontera. Les he contestado agradeciendo, pero declinando la atención España ha vivido, les he dicho, seis años de continuo homenaje y apoteosis. Es menester que los años venideros contrasten con un ejemplo de trabajo silencioso y una actitud continente y digna con los años transcurridos.

Por lo demás no me es grato hablar bajo la subsistencia de trabas, que al no garantizar la íntegra publicidad de ideas y propósitos restaría edicacia a lo que yo pudiera decir.

Mientras, se sigue con interés la labor de rehabilitación de Don Santiago Alba que se ha impuesto su hermano, el teniente coronel de artillería Don César Alba Bonifaz, quien recientemente dirigió al General Berenguer una larga Exposición de Hechos, acerca de las acusaciones infamantes de que fué víctima el ex Ministro de Estado en septiembre de 1923.

En esa Exposición, después de declarar que no se le cumplió a su hermano la promesa de la dictadura formulada por conducto del Embajador de España en Bruselas, de darle oportunidades para defenderse en el libro o en el periódico, el Teniente Coronel Alba pide que se haga ahora la reparación pública y oficial que se debe a Don Santiago, pues ese es obligatoriamente uno de los primeros actos que debe realizar un Gobierno de pacificación nacional y de verdadero sentido jurídico.

En la Exposición de Hechos elevada al General Berenguer, el Teniente Coronel Alba incluyo las cuatro afirmaciones siguientes y principales:

"Primero: Que en las averiguaciones y actuaciones administrativas, practicadas afanosamente en todos los ministerios que mi hermano había desempeñado, no resultó contra éste ni la menor sombra de culpa que pudiera dar mérito a la exacción de responsabilidades de ninguna especie.

Segundo: Que, entre aquellas calumniosas imputaciones, la más grave y difundida fué la de que mi hermano había utilizado, en provecho propio, fondos de los llamados reservados, del presupuesto en Marruecos. Y se acreditó bien pronto, espontaneamente, por los dignos funcionarios del Ministerio del Estado, que mi hermano no había dispuesto ni de una sola peseta de semejantes fondos.

Tercero: Que se practicó una inspección minuciosa en el movimiento de las cuentas de mi hermano en todos los Bancos, durante los veinte años anteriores a 1923, acompañada, por cierto, de un auto de secuestro de todos los bienes del mismo, enormidad jurídica no autorizada por ley alguna, y que hubo también de revocar mas tarde el Tribunal Supremo. Esta inspección acreditó el movimiento perfectamente normal de la vida económica y financiera de mi hermano desde sus comienzos. No creo que tan larga e íntima investigación se haya nunca consagrado a inquirir la vida y la disposición de fondos de personalidad alguna en España ni en el extranjero.

Cuarto: Que el Tribunal Supremo de Justicia, después de haber corregido disciplinariamente, como queda dicho, al aludido juez especial— recompensando en cambio, por la Dictadura, primero con el ascenso a juez de Madrid, y luego, con el Gobierno civil de Valencia—, y revocado sus autos, dictó otro, ejecutorio de sobreseimiento libre en la causa del ferrocarril a Cubo del Vino, que lleva fecha 19 de noviembre de 1926.

Y termina la Exposición con este párrafo:

"Es al Gobierno de España a quien incumbe ahora esta obra de reparación pública. Ella permitirá a mi hermano restituirse a la dignidad de su trabajo profesional en la Patria. En otra forma, de conformidad equívoca, no quiso antes regresar ni quería hoy, seguramente volver, a España. Los que leyeron las calumnias del 13 de septiembre de 1923 han de leer ahora, hasta en el último pueblo de la nación antes de su regreso, cuanto la Verdad y la Justicia proclaman. Así lo solicito yo, respetuosamente, del Consejo de ministros".

Poco después de recibida la Exposición, el General Berenguer contestó en carta particular al Teniente Coronel Alba, que notificó de su solicitud al Consejo de Ministros, entendiendo este que no era de su incumbencia invadir las jurisdicciones judiciales, pero que estimaba de su deber hacer pública manifestación de que no existe en ningún Ministerio, ni en esta Presidencia, expediente ni antecedente alguno que arroje la menor sombra de culpa ni de responsabilidad sobre la conducta de su hermano don Santiago, con relación a los distintos cargos que de sempeñó en la gobernación del Estado por lo cual nada le impide que se restituya a su Patria y a la vida pública, y nadie podrá coartarle en el ejercicio de los medios de defensa que estime convenientes aunque ninguno parece preciso después de lo afirmado.

LOS TRABAJADORES BILBAINOS HICIERON AYER AGRESION A LA FUERZA PUBLICA Y DIERON LUGAR A DESORDENES DIVERSOS

Eran comunistas que habían ido a reunirse a la Casa del Pueblo, cuyas puertas violentaron, por hallarlas cerradas

LA HUELGA DE SAGUNTO HA QUEDADO RESUELTA

Se trabaja activamente con el propósito de efectuar en España un gran mitin de desagravio al Rey D. Alfonso

MADRID, marzo 6. AP.—La comisión formada por varios elementos monárquicos con el propósito de celebrar un mitin de afirmación monárquica y de desagravio al Rey Alfonso, visitó hoy al general Berenguer, jefe del gobierno, para informarle del programa del acto, en el cual harán uso de la palabra diversos ex-ministros y otras personalidades.

Créese que hablarán el señor Gabino Bugallal, jefe del partido conservador, el marqués de Santacruz decano de la Grandeza española y otras personalidades importantes.

El mitin tiene por objeto contrarrestar las propagandas y manifestaciones de los últimos días, en que se hicieron ataques de todas clases a Don Alfonso por los elementos enemigos del Trono.

La Comisión ha recibido millares de adhesiones de todas partes de España, por lo que el acto promete revestir grandiosidad.

EN BIILBAO CHOCAN LOS OBREROS CON LA GUARDIA MUNICIPAL

BILBAO, marzo 6. AP.—Después de una colisión entre los obreros y la Guardia Municipal, se ha restaurado la tranquilidad en esta villa, habiéndose retirado los huelguistas y obreros que produjeron los desórdenes a sus casas. La Guardia de Seguridad ha establecido un servicio de patrullas por las calles de la población.

Los obreros comunistas habían ido a reunirse a la Casa del Pueblo, forzando las puertas del edificio, que se hallaban cerradas, e insistieron en celebrar mitines en diversos puntos de la ciudad, siendo los primeros en agredir a la Guardia Municipal y a los agentes del Cuerpo de Seguridad con sus pistolas.

SANTIAGO ALBA REGRESARA A ESPAÑA A FINES DE MES

MADRID, Marzo 6. AP.—Los amigos de Santiago Alba, exministro de Estado, miembro del gabinete del Marqués de Alhucemas derribado por el golpe militar del general Primo de Rivera del 13 de septiembre de 1923, dicen que el exministro valisoletano se propone estar en Barcelon antes de fines del presente mes donde dará una conferencia sobre cuestiones económicas, visitando al mismo tiempo la Exposición Universal.

LOS NOTICIEROS DEL LUNES Y EL GOBIERNO

MADRID, marzo 6. AP.—El subSecretario de la Presidencia, señor Benítez de Lugo, ha enviado una Real Orden circular a los Gobernadores Civiles de las provincias españolas, pidiéndoles que manifiesten cuántos periódicos titulados "Noticiero del Lunes" se publican en sus respectivas demarcaciones, y que envíen a la presidencia del Consejo copia de los contratos que tengan las mencionadas publicaciones semanales con las Diputaciones Provinciales u otras entidades.

MADRID, marzo 6. AP.—Se dice en los centros aeronáuticos que será nombrado el General de Infantería Amado Balmes para sustituir al General Kindelán en la jefatura superior de la Aeronáutica, nombrándose al mismo tiempo al coronel de Estado Mayor señor Barbero, segundo jefe.

SOLUCIONADA LA HUELGA DE SAGUNTO, VALENCIA

MADRID, marzo 6. AP.—El General Berenguer declaró esta noche haberse solucionado la huelga de Sagunto, habiendo entrado en los talleres todos los obreros huelguistas, menos unos quinientos, por no habérseles hecho aún el reconocimiento médico.

Con respecto al choque de obreros en Bilbao, el General Berenguer dice que el Gobernador Civil de Vizcaya no le ha dado importancia, habiéndole informado que la lucha fué entre trabajadores comunistas y socialistas, teniendo que intervenir los guardias, y resultando herido uno de estos y dos obreros.

MADRID, Marzo 6. (AP.)—El Embajador de Cuba, doctor Mario García Kohly, visitó hoy al General Dámaso Berenguer, Jefe del Gobierno, en compañía del oficial de la Guardia Rural Cubana, señor Cutilla, que ha venido a España con el objeto de estudiar el Reglamento de la Guardia Civil.

COMO OCURRIO EL INCIDENTE DEL DOCTOR ASUERO

Su conferencia en Barcelona le valió una silba fenomenal

FUERON LOS ESTUDIANTES

Posteriormente se reunieron para protestar frente al hotel

BARCELONA, Marzo 6 (ST.) — Todos los periódicos comentan ampliamente la conferencia del doctor Fernando Asuero, sobre la Asuroterapia, en la sala Mozart, y que tan mal terminó al trabarse de palabras, y casi de hechos, el célebre médico donostiarra con parte de su auditorio. Algunos diarios, como La Vanguardia, se ponen de parte del público y dicen que las autoridades debieran tomar medidas para que no ocurran desórdenes de esa clase, obligándose previamente a los conferencistas a contenerse en todo momento, observando por encima de todo un gran respeto a sus oyentes.

Según testigos fidedignos de lo ocurrido en la Sala Mozart, el incidente fué de esta manera:

Al aparecer en el estrado el doctor Asuero, una parte del público lo recibió con frases irónicas y algún que otro siseo. El discutido médico, con una serenidad admirable, permaneció unos instantes observando al auditorio, y como hombre que llega dispuesto a decir lo que se propone, empezó a hablar, haciéndolo durante un buen rato a pesar de ser interrumpido o intervalos por varios de los que le escuchaban. Pero pasados unos veinte minutos, una maniobra demasiado audaz del médico donostiarra provocó el primer incidente de la serie de los que habían de sucederse.

Hablando de su obra, el doctor Asuero dijo con profunda convicción que estaba orgulloso de ella porque la consideraba una obra nacional, y el público recibió esta afirmación con gritos, risas estrepitosas y fuertes siseos.

Pero el orador, haciendo caso omiso de tales manifestaciones, esperó a que la calma renaciese y continuó:

—No he debido expresarme bien. Dije que mi obra era una obra nacional y lo que quise decir es que es, en realidad, una verdadera obra mundial.

Estas fueron las palabras que algunos esperaban para armar un escándalo. El público se entregó a un verdadero delirio, gritando, silbando y dando estentóreas voces. Pero nada intimidó al médico que, sobreponiéndose a todos exclamó:

—Estos chiquillos están muy impacientes. ¿Por qué no se marchan? Aquí están estorbando. A lo mejor les está esperando en casa su mamá para meterlos en la cama.

Y, en medio de una horrible tempestad de ruidos, continuó:

—Yo he venido aquí a dar una conferencia, no a sostener controversias. Dejadme hablar. Porque la controversia la buscaré yo mismo en lugar adecuado.

Entonces un espectador se levantó gritando: «¡Acepto la controversia!». El público reconoció en el que interrumpía a una persona muy popular entre los estudiantes y le ovacionó. Se trata de don Juan Lleonart, a quien se conoce por «el científico internacional», y quien, ya en plan de escándalo, quiso entablar allí mismo, en aquel momento, la discusión con Asuero. Pero éste requirió su sombrero y abandonó la tribuna en medio de un formidable tumulto.

Entonces un nutrido núcleo de estudiantes se dirigió al hotel donde se hospeda el médico donostiarra y empezaron a protestar de modo tan escandaloso que la Policía se vió precisada a intervenir para disolver los grupos.

CONFERENCIAS DEL DR. BLAS CABRERA

MADRID, Marzo 6—(ST.) — El nuevo Rector de la Universidad Central, Dr. Blas Cabrera, dió una conferencia en la sala de actos del Palacio de Comunicaciones, sobre La Producción de las Ondas Electro-Magnéticas.

El sabio catedrático, que fué muy aplaudido, empezó su disertación exponiendo el caso de las vibraciones mecánicas de una varilla empotrada y los cambios de energía que tienen lugar, transformándose sucesivamente de potencial en cinética y viceversa.

A continuación expone las causas que se oponen a que tanto el fenómeno eléctrico como el mecánico persistan indefinidamente y los procedimientos que pueden emplearse para entretener las oscilaciones por medio de energía exterior. Estudió después la propagación de las ondas electromagnéticas en el éter.

Por último, considera el providencial papel desempeñado por la tan conocida capa de Heaviside, que nos permite, tanto establecer comunicaciones por «radio», como librarnos de las ondas electromagnéticas que proceden del exterior.

MEJORA ALGO EL GENERAL WEYLER

Pero subsiste la gravedad a causa de su edad avanzada

MADRID, Marzo 6. (AP.)—Noticias de la noche del jueves dicen que el General Weyler sigue mejorando, aunque subsiste la gravedad, más por la avanzada edad del paciente que por la misma enfermedad.

LA PESETA SE COTIZO EN MADRID A 8.30 POR DOLAR

MADRID, febrero 6, (AP.)— Hoy cerró la sesión de la Bolsa de Valores cotizándose la peseta a 8.30 por dólar, lo que significa que la divisa española ha subido desde el miércoles 35 décimas.

El general Berenguer manifestó, al saber la noticia, que se alegraba mucho, y que cree que la austera administración que está desarrollando el Gobierno hará que siga subiendo la peseta.

ACERCAMIENTO INTENSO, EFECTIVO CON LOS PUEBLOS DE AMERICA SERA LA NORMA DEL NUEVO GOBIERNO DE ESPAÑA

El Jefe del Gobierno, Gral. Berenguer, cubano, de Remedios, hace interesantes declaraciones para el DIARIO DE LA MARINA

HIJO DE MADRE CUBANA Y PADRE ESPAÑOL

Cree de justicia la concesión de derechos electorales a la mujer.—Del desarme estima que es una ilusión conveniente

(POR ENRIQUE UHTHOFF)

MADRID, — Febrero.

El general Dámaso Berenguer, marqués de Xauen, flamante Presidente del Consejo de Ministros, iniciador de una era que se espera fecunda en bienandanzas, me recibe sonriente y marcial en su gran salón del Ministerio del Ejército.

A través de los balcones vemos la ronda de los copos de nieve que cuaja en el césped y la enramada del cercano jardín, y finge estalactitas de cristal esmerilado sobre balaustradas, capiteles y cornisas del palacio de Correos, al cual, por su arquitectura pomposa, catedralicia, el ingenio madrileño ha bautizado con el nombre de Nuestra Señora de las Comunicaciones...

GRAL DAMASO BERENGUER.

—Esto no se ve nunca en la Habana, díceme el general Berenguer aludiendo a la nieve.

—Jamás, general... ¿Recuerda usted?

—La Habana... ¡Ya lo creo! Allá estudié tres años de Bachillerato, hasta que cumplí los dieciséis. Entonces vine a España. Antes había estudiado en Santa Clara con el padre Rosado, y en aquel período de mi adolescencia fuí compañero de aulas y amigo íntimo de Cristóbal Videgaray y de Alberto Herrera.

Con Alberto Herrera me crié, como quien dice...

—Y los dos han llegado al generalato.—

—Ya de muchachos apuntaba en nosotros la vocación militar. Mucho ha llovido desde entonces...

—Lluvia de Cuba, torrencial cuando la guerra...

—Para de mí de Cuba y de otras partes.

—A los dieciséis años salí de la Isla, para volver ya hombre, como ayudante del general Luque. Después comandé la segunda guerrilla volante de Holguín.

—Y actualmente 58... ¿no, general?

—No me haga usted más viejo, por Dios... 56.

Y el veterano se atusa el gran mostacho en el que ya blanquea abundantemente la cal de las canas... Le contemplo un momento para guardar en la cámara de la memoria una instantánea facial. Tiene el aire franco, enérgico y cordial, y el gesto limpio, sin ceño y sin arrugas de reservas mentales. Es un rostro que se entrega sin máscara. Los claros ojos sonríen juventud y fuerza, paradójicamente, sobre el mostacho encanecido.

—No me haga usted más viejo, por Dios... 56.

—Los mismos que hace que nació usted en...

—San Juan de los Remedios.

—¿Y eran cubanos sus padres, general?

—Mi madre cubana y mi padre español.

El genuino criollo... y hasta me parece que su habla acusa vestigios de haber aprendido en Cuba el idioma. Tiene esa dicción graciosa, enemiga de las s finales, que aligera el castellano en labios andaluces y cubanos.

Sobre el general Berenguer pesa en estos momentos un trabajo abrumador. En el curso de nuestra conversación me ha dicho, respondiendo a una pregunta del cuestionario, que trabaja 16 horas diarias. Agradézcole en nombre del DIARIO DE LA MARINA la audiencia concedida precisamente en estos momentos de ímproba labor, y el gobernante expresa calientes elogios para "el gran diario americano". Así pues, sus contestaciones son sintéticas.

Va la interrogación y vuelve la afirmación formando el diálogo en la siguiente forma:

—¿Cuándo piensa usted convocar a elecciones?

—No lo sé aún... Oportunamente será. No puede fijarse fecha. La marcha de los asuntos determinará...

—Y por supuesto, las elecciones se harán respetando absolutamente el voto popular.

—¡Absolutamente! ¡Absolutamente! No puede esperarse otra cosa.

—¿Quisiera usted decirnos algo respecto a política hispanoamericana a seguir por España? Se intensificará una acción de acercamiento?

—Sí. Merecerá mi celosa atención, realizando con ello un anhelo perenne en mi espíritu. Acercamiento intenso, efectivo, con los pueblos hermanos de América, tanto en la material como en lo espiritual.

—¿Se restablecerá la Constitución sin restricciones?

—Completamente.

—¿Simpatiza usted con el voto femenino, general?

—Sí. Es de justicia. Me parece que ha llegado el momento de dar derechos electorales a la mujer. Decididamente simpatizo con el voto femenino.

—¿Quisiera usted decirnos algo sobre la situación financiera de España?

—Que es muy buena.

—Así... terminantemente?

—Terminantemente.

—¿El Gobierno tiene previstos planes financieros que establicen o garanticen la peseta?

—Los estudia y procederá a su implantación.

—Sobre prensa.... ¿Será pronto levantada la censura?

—Cuando se pueda... No hay que impacientarse; todo se andará.

—Pero por ahora...

—Cuando se pueda.

—¿Qué razones mueven al nuevo Gobierno para mantener la previa censura?

—No pasar de un régimen de restricción a una completa libertad de Prensa.

—¿Continuarán intensamente las obras públicas?

—Intensamente y más aún... El Gobierno trabajará con tesón en ese sentido.

—¿Qué actitud mantendrá España en el problema del Mediterráneo?

—La que le corresponde...

—Pero, ¿no podría usted ser más explícito?

—La que le corresponde por su situación geográfica, velando siempre por sus derechos.

— Y qué opina usted sobre el Ejército?

—Que es una ilusión muy conveniente...

Sonreímos el general que vierte esta respuesta sutil, un caballero que a pié escucha el diálogo, con acuciosa vigilancia y el periodista que "mente" formula otra pregunta: ¿Quién será este señor? Continúan las interrogaciones verbales:

—Y sobre la Sociedad de Naciones ¿qué opina usted?

—Que es sumamente útil... Ahora realiza trabajos laudables por todos conceptos.

—Nos han dicho que últimamente dedicaba usted sus ocios a cosas artísticas.

—Sí. Soy un entusiasta 'amateur'.

—¿Pintura? ¿Escultura? ¿Música? ¿Letras?

—Aficionado a todo ello, pero especialmente a la pintura.

—¿Su pintor favorito?

—De los clásicos, Velázquez.

—¿Y de los contemporáneos?

—No puedo contestarle... Tengo muchos amigos pintores...

—¿Y qué cree usted sobre las modernas tendencias: Vanguardismo, etc?

—Que no están delineadas.

—¿Aún en agraz?

—Eso es.

—Y ya dentro de una persistente indiscreción periodística: ¿qué edad tiene usted, general?

—56... Ya se lo he dicho. Pero ¿lo duda usted?

—No, perdón... Hay veces, usted sabe, que algunas frases se quedan vibrantes en no se qué misteriosas células cerebrales... ¿Es usted optimista?

—Sí.

—¿Goza usted de buena salud?

—¡Excelente! (Dice la palabra con manifiesta ufanía. Excelente. ¡Como si el vocablo fuera un bocado goloso, y masticara con regusto cada sílaba!)

—¿Le inquieta el misterio de ultratumba?

El general Berenguer fija en mí su clara mirada que anticipa la contestación de los labios:

—Es que yo tengo fé.

—Pero todos los hombres sentimos alguna vez el amargor de la duda... Sentimos el "futuro temor de ser sin rumbo cierto; de ser no saber nada" según decía, con temblores de Hamlet, Rubén Darío...

—Yo tengo fe y creo que el catolicismo interpreta y aclara mejor que ninguna otra religión, eso del misterio de ultratumba.

Volviendo al mundo, general:

—¿La revisión de las disposiciones de la Dictadura entraña el propósito de imputar responsabilidades?

—Eso corresponde a las Cortes.

Cuando salgo del Ministerio de Ejército releo mi previo cuestionario. Allí están, tachadas por el mismo puño militar del general Berenguer las siguientes preguntas:

—¿Cree usted que la Dictadura tuvo un beneficio circunstancial para el país?

—¿Es usted partidario del divorcio? (Aventuré esta pregunta verbalmente y el general respondió: Yo no he pensado nunca en eso... Pero sin embargo, general, el divorcio es un problema a solucionar en los países que aún no cuentan con la disolución matrimonial... Y torné a decir la frase escueta: Yo no he pensado nunca en eso. Y como el persistir hubiera sido pecar de impertinencia, callé. El general sonreía levemente.)

—Se dice que alguien va a suceder en el Ministerio de Instrucción Pública al duque de Alba. ¿Quién?

—Hemos leído que existen millares de niños en Madrid sin escuelas. ¿Es verdad?

—¿Cambó iba a formar parte del Ministerio?

—¿Qué piensa usted respecto a Polonia?

Sobre la mole de Nuestra Señora de las Comunicaciones la nieve está bordando estalactitas y arabescos de cristal esmerilado.

El Tiempo en España

MADRID, marzo 6. (AP.) — Ha reinado hoy buen tiempo en todas las regiones españolas. La temperatura máxima fué en Huelva 23 grados centígrados, y la mínima en Teruel, dos bajo cero. En Madrid la máxima fué de 18 grados y la mínima de 6.

M.E.C.D. 2016