SECCION 1ª

EL DIARIO DE LA MARINA es el periódico más antiguo de Cuba. Fué fundado en el año mil ochocientos treinta y dos. Servicios especiales de España.

DIARIO DE LA MARINA

MIEMBRO de The Associated Press. Esta queda autorizada para usar nuestros servicios y noticias de información. Hilo directo con New York.

SECCION 1ª

AÑO XCVII.—NUM 333 | Acogido a la franquicia postal | LA HABANA, SABADO, 30 DE NOVIEMBRE DE 1929.—SANTAS MAURA Y JUSTINA | Tiempo para hoy: VARIABLE | EJEMPLAR: 5 CENTAVOS

ImpresioneS

Habana, Nov. 28 de 1929.
Dr. José I. Rivero.—Ciudad.

Mi querido amigo: Hemos llegado al fin de la jornada.

Tres clases de intereses tenemos que defender en Cuba los que, si no en los comienzos de la vida tampoco hemos llegado aún a sus finales: intereses de orden moral, de orden espiritual y de orden material. En aunar los tres y velar por ellos consistirá el verdadero patriotismo. ¿Puede la República—y aquí está el quid de la cuestión y yo le ruego, amigo Camps que sobre este punto haga un poco de luz—puede la República amparar cualquiera de estos intereses sin menoscabo de los otros dos? En estos términos plantea usted el consabido **quid**.

No admito nunca, caro amigo, la posibilidad de que el cubano deje jamás de ser cubano: frase eufémica con que se encubre el temor de que la República de Cuba pueda dejar de ser soberana e independiente.

Tengo por cierto que Cuba es nación tan independiente como la que más lo sea.

Ya su vida nacional ha andado mucho, más que la República en España, más que el primer Imperio en Francia y casi tanto como el Imperio monárquico en la Confederación Germánica.

Después de las Repúblicas Sud Americanas, que mientras no se disocien, son las naciones más fuertes, por invulnerables, del mundo, la República de Cuba es, de todas las naciones de la tierra, de las más fuertes y de las más indemnes, y esto, como he dicho en otra ocasión porque, en la actualidad, la geografía domina a la política.

Las grandes potencias viven a expensas de su interdependencia; las naciones secundarias a expensas de las potencias y de sus fronteras: Cuba vive a una sola expensa, a la de los Estados Unidos.

En todas partes hay la visión y el temor del peligro: Portugal teme al peligro español; Francia al peligro germánico y Bélgica, Polonia y hasta Suiza al peligro de sus fronteras y todas juntas al peligro amarillo. Nosotros, no podemos sustraernos a la fobia deprimente del peligro yankee.

Hace 25 años nos levantamos pensando en que nos iban a coger los americanos. Empleo este modo de expresión porque es el propio y el que verídicamente empleamos: nos van a coger los americanos.

Son vanos los precedentes. Nada importa la experiencia, la demostración por el hecho; nada vale la existencia real y positiva de la ética internacional, de que tan celoso es el Gobierno de Washington; nada importa que el imperialismo americano sea como el imperialismo germánico, una de las tantas mentiras convencionales de la civilización contemporánea, que se olvidó Max Nordau, de incluir en su conocida tesis; seguiremos diciendo hasta la consumación de las edades, que nos van a coger los americanos.

Termina usted su alegato así: —"Dígame que estoy en lo justo cuando pienso que la República (que en este caso equivale a la Soberanía) puede perfectamente amparar bajo su manto protector nuestro triple anhelo de ser cubanos, vivir bien y vivir con honra".

Lisa y llanamente, sin ambajes ni rodeos, le diré que se halla bastante distanciado de lo justo, porque sin el libre cambio, no podemos vivir bien, sino como hemos vivido en los últimos ciento veinte años, llenos de sobresaltos y vaivenes, casi siempre en la miseria, salvo intervalos adventicios, como el de la guerra europea; y soñando siempre no con nuestras propias valoraciones, sino con la desgracia ajena, con el bicho que arrase la remolacha o con la guerra de los chinos y los moscovitas, y pendientes del hilo del mal humor de un Congreso, de la irritabilidad de un Secretario de Estado o de que las circunstancias de la política mundial obligue a los Estados Unidos a conceder a las Filipinas su independencia limitada con un permanente tratado de cabotaje. Es decir, lo que nuestros proteccionistas rechazan.

Respecto al anhelo de ser cubanos, no veo cómo nos podríamos defender de torpes asaltos exteriores sin nuestra alianza con los Estados Unidos, que por virtud de ella es el paladión de nuestra defensa exterior, para la cual no necesitamos de la concurrencia, ni siquiera de cuatro soldados y un cabo, gracias sean dadas a Dios.

Y en cuanto a vivir con honra aunque pobres, me pone usted en un golfo profundo de confusiones, porque me acuerdo del sabroso distingo de nuestro Cervantes, el gran manco de Lepanto: "Si es que el pobre puede ser honrado". Aunque me inclino a creer que se puede vivir con honra, por lo menos la individual, cuando es honrado el temperamento nativo, por más que lo mejor sería no mezclar la honra, ni ninguna otra virtud en estas cuestiones económicas que lo son de pesos y centavos, balanzas, cajas contadoras y de instrumentos de cambio y crédito.

Como no tengo el don del acierto, niego que otros lo tengan, por cuya causa me limito a opinar:

1o.—Que el libre cambio con los Estados Unidos resolvería todas las dificultades económicas de Cuba, con lo que saldrían particularmente ganancioso los cubanos.

2o.—Que al centuplicarse la riqueza de Cuba aumentarían, por repercusión o de rechazo, las relaciones comerciales de Cuba con el resto del mundo.

3o.—Que lo que perdieran los Estados Unidos en sus Aduanas, lo recobraría, con creces, la totalidad del pueblo americano con el fenomenal incremento de las relaciones con Cuba.

4o.—Que con el libre cambio se suavizarían los impuestos y contribuciones de Cuba, a pesar del aumento que tendría el presupuesto de gastos del Estado por las polimorfas exigencias del régimen nuevo, y por la expansión de la riqueza global, dado que las rentas terrestres sobre el azúcar y la exportación, que entonces tendrían el beneplácito de los Estados Unidos, serían cuantiosas. Y así, amigo Pepín, los militares y los diplomáticos, por quienes tanto se interesas, no perderían sus soldadas.

5o.—Que el aumento de los americanos en cuanto a población sería seguro aunque poco a poco o despacito, y en cambio crecería por días la inmigración española y, por primera vez, por familias. Y como es ley antropológica que la población autoctona atrae y domina a las poblaciones forasteras, a las primeras generaciones, todo el mundo, el nuestro se entiende, sería cubano para regalo y satisfacción del señor Rivero.

6o.—Que con una buena ley de tierras como en Rumania y Filipinas, la posesión que perdiera en la primera generación el cubano por venta o mal manejo, la ganarían luego otros cubanos, por virtud de las trasmisiones hereditarias.

7o.—Que desaparecerían las aprensiones políticas, porque con el Tratado permanente, librecambista, ya no nos cogerían los americanos, porque seríamos nosotros los cogedores.

8o.—Que Cuba rica consolidaría más, si cabe, la independencia que logró a golpes de armas Cuba pobre, o el sentido común ha fracasado.

Tiene usted, señor Rivero, un poderoso argumento contra mí, que se le quedó en el tintero.

Cómo Don Quijote aconsejaba a Sancho, que no dictase pragmáticas que no pudiese cumplir, ha debido usted aconsejarme que no dé batallas que han de perderse; y los americanos, en su parte bullanguera y concupiscente se opondrán, de entrada, al libre cambio con Cuba y no se puede bailar más

(Pasa a la Ultima Página)

BYRD REALIZO UN VUELO FELIZ DE RECONOCIMIENTO DEL POLO SUR

Las Perspectivas de Arreglo Hacen la Situación de China y Rusia Menos Grave

La iniciación de las negociaciones directas entre ambos países hace innecesaria la mediación de la Liga de Naciones

EL GOBERNADOR MANCHU CON PLENOS PODERES

El Encargado de Negocios de los Estados Unidos en Tokío, conferenció con el Ministro de Estado nipón sobre el asunto

TOKIO, noviembre 29. (AP) Edwin L. Neville, Encargado de Negocios de los Estados Unidos conferenció hoy con el barón Kijuro Shidehara, ministro de Estado japonés, y aunque no se ha divulgado el asunto que trataron se sabe de fuente autorizada que son muy pocas las probabilidades de una acción internacional en el conflicto ruso-chino, en vista de que el Gobierno de Tokio entiende que las perspectivas son que es inmediato un arreglo entre los dos países.

Las informaciones de Mukden, Manchuria, aseguran que el gobierno de Nankin ha dado plenos poderes a Chang Hsueh-Liang, Gobernador manchú, para que negocie el arreglo del Ferrocarril Oriental de China.

Un despacho recibido por la agencia Rengo desde Mukden dice que los pourparlers entre los representantes chinos y rusos se llevarán a cabo en nombre del gobierno de Nankin, actuando como principal negociador Tsai Yun-Sheng, de Mukden.

WASHINGTON, Nov. 29 (AP) En los centros oficiales se cree que la situación sino-rusa en Manchuria es menos grave esta noche que durante toda la semana pasada, después de las indicaciones de China referentes a que las dos naciones están tratando de realizar un arreglo amistoso.

El Embajador Debuchi, japonés, y el Embajador de Martino, italiano trataron hoy acerca de la situación con Nelson T. Johnson, subsecretario de Estado, pero la conversación se limitó a un simple cambio de impresiones.

GINEBRA, noviembre 29 (AP) La iniciación de negociaciones directas entre Nankin y Moscú sobre la situación de la Manchuria hace innecesaria la apelación del gobierno de Nankin a la Liga de las Naciones pidiendo su intervención en el conflicto.

El doctor Yu Hai Sheng, delegado permanente de China en la Liga, recibió un telegrama de Nankin esta noche informando que Rusia y China han convenido en arreglar su disputa acerca del Ferrocarril Oriental de China por medio de negociaciones directas. Afirmó el doctor Wu que el acuerdo se ha realizado sin ninguna condición provisional que afecte al presente status de las partes. Cree que las negociaciones han comenzado ya, aunque el mensaje de Nankin no dice tiempo ni lugar.

MOSCU, Rusia Nov. 29. AP) El Comisario de Estado interino, Maxim Litvinoff, entregó hoy al Embajador de Alemania una nota destinada a China, diciendo que el Gobernador de la Manchuria, Chang Hsueh-Liang, ha aceptado ya las condiciones soviéticas para la solución pacífica del conflicto ruso-chino, y que la oferta de negociaciones hecha por el Gobierno de Nankin es «superflua» y solo significa una demora.

La nota de Litvinoff en apariencia es respuesta a la de Nankin, el 14 de noviembre, y contradice las declaraciones del Dr. Wu, en Ginebra, de que se había llegado a un convenio de negociaciones entre Rusia Soviet y China. Hasta ahora Nankin ha rehusado de manera firme la expulsión de los miembros rusos de la administración del Ferrocarril Oriental chino, cosa que las autoridades de Moscú demandaban como preludio de las negociaciones.

Una nota enviada el viernes a Moscú por el Ministro de Estado Wang del Gobierno nacionalista decía que el rechazo de las condiciones chinas indicaría que el Soviet tiene intenciones belicosas con respecto a China, y que el Gobierno nacionalista está apercibido para corresponder la actitud soviética de manera semejante.

Ha estudiado todo el territorio adyacente sin que le haya ocurrido incidente alguno y volvió felizmente a su base

BYRD ES EL PRIMER HOMBRE QUE CRUZO LOS DOS POLOS

En las esferas oficiales de Washington causó gran regocijo la noticia de que Byrd había realizado la proeza ansiada

NUEVA YORK, Nov. 29. (AP) El New York Times, el St. Louis Post Dispatch y los periódicos afiliados con ellos para la publicación de noticias relacionadas con la expedición del comandante Richard E. Byrd, anuncian que el comandante Byrd ha regresado sin novedad a su base en la Little América, después de un satisfactorio vuelo a través del Polo Sur, durante el cual estudió todo el territorio adyacente.

El vuelo se llevó a cabo sin el menor incidente.

NUEVA YORK, Nov. 29. (AP) El comandante Byrd es el primer hombre que ha cruzado en vuelo los dos polos de la tierra. En mayo de 1926, en el aeroplano Fokker de tres motores «Josephine Ford», el comandante Byrd hizo un vuelo desde King's Bay, Spitzberg, cruzando el Polo Norte y regresando al punto de partida, realizando la hazaña en 15 horas 30 mtos. y cubriendo una distancia total de 1,600 millas. Llevó entonces como piloto a Floyd Bennett, que falleció el 25 de abril del pasado año, mientras intentaba salvar a los tripulantes del aeroplano alemán «Bremen» en la isla Greenly.

El vuelo a través del polo sur comenzó ayer y es el primer intento que se ha hecho para pasar por encima del Polo, aunque previamente ha estado empleando el aeroplano para hacer estudios acerca de la región polar.

Es el tercer hombre que llega al Polo Sur. El primero fué Roald Amundsen, noruego, que llegó a él el 14 de diciembre de 1911 y unos días más tarde hizo su llegada el capitán Robert F. Scott, explorador británico. Ambos realizaron la hazaña yendo por tierra.

Acompañaron al comandante Byrd en esta expedición al polo, el piloto Benrt, el radio-operador Harold I. June y el capitán Ashley C. Mc Kinley fotógrafo aéreo.

WASHINGTON, Nov. 29. (AP) La noticia de que el comandante Richard E. Byrd voló hoy sobre el Polo Sur, regresando a su base en la Pequeña América, causó esta noche regocijo en las esferas oficiales, que ensalzan el espíritu aventurero inspirador de Byrd y sus compañeros.

Los jefes de las aviaciones militar, naval y comercial, consideran la proeza de hoy en la región antártica un nuevo triunfo de la navegación aérea, que demuestra la eficiencia de ésta y los propósitos ilimitados para que puede servir.

NUEVA YORK, Nov. 29. (AP) El periódico New York Times entregó esta noche a The Associated Press el siguiente mensaje:

«Estamos autorizados por el Presidente para enviarle el siguiente despacho que ha sido trasmitido, por conducto de la estación inalámbrica del N. Y. Times, al comandante Byrd:

«Comandante Richard E. Byrd. Pequeña América.

«Sé que hablo en nombre del pueblo americano al expresarle su universal satisfacción por su excelente vuelo sobre el Polo Sur. Estamos orgullosos de su valor y de sus condiciones de jefe. Estamos satisfechos al comprobar que todavía existe el espíritu de la gran aventura. Nuestros pensamientos de aprecio son también para sus compañeros en el vuelo y para sus colegas, cuya cuidadosa y devota preparación han contribuido al éxito. (f.) HERBERT HOOVER».

El Nuevo Ministro de Estado de Alemania, Julius Curtius, Contra los Nacionalistas

Julius Curtius se pronunció ayer en favor del Plan de Reparaciones de La Haya, sorprendiendo su agresividad

EL PLAN DE LA HAYA MEJORA EL DE DAWES

"Es innecesario determinar por medio de un plebiscito si un pueblo quiere pagar. Como es natural, no quiere"

BERLIN, noviembre 29. AP. Sorprendiendo hasta a sus amigos por su agresividad, el doctor Julius Curtius, nuevo ministro de Estado alemán, se pronunció hoy a favor del plan de las reparaciones de La Haya en el primer discurso, pronunciado ante el Reichstag, desde que sucedió al doctor Gustav Stresseman en el departamento.

El doctor Curtius, después de afirmar que el plan de las reparaciones de La Haya mejora notablemente al plan Dawes, se opuso en nombre del gobierno a la aprobación de la llamada "ley contra la esclavitud del pueblo alemán" que se presentó en la Cámara para ser objeto de la primera lectura.

Pidió al Reichstag que rechazara la propuesta ley, presentada por los nacionalistas, y declaró que el reciente plebiscito contra el plan de las reparaciones de La Haya constituye un ataque a la autoridad del Estado.

Después de estudiar sómeramente los esfuerzos de los gobiernos de la post-guerra para explicar al mundo que Alemania no fué la única culpable de la guerra, dijo que la prohibición nacionalista para que Alemania renuncie a la confesión de su culpabilidad "se basa en la afirmación insensata de que la política exterior de Alemania se ha construido hasta ahora en el reconocimiento de esa culpabilidad.

"Todo lo que se pide en el plebiscito es claramente deshonesto".

El doctor Curtius acusó a los nacionalistas de levantar falsas esperanzas en el pueblo alemán "como si los tratados internacionales pudieran abrogarse y suprimir las carga de las reparaciones por medio de un plebiscito.

"Es insensato determinar por medio de un plebiscito que un pueblo, no quiere pagar. Como es natural, no quiere pagar. Lo único que ha de plantearse es si debe pagar o no. Un plebiscito sobre esta cuestión sería una inocentada".

El doctor Curtius atacó lo que califica de demagogia de Alfred Hugenberg y sus nacionalistas.

El ministro de Estado hizo un breve resumen de las ventajas que representa para Alemania el plan de las reparaciones de La Haya. Dijo que eliminaba la influencia de los países en la economía y la administración alemanas, especialmente en el directorio del Reichsbank y de los Ferrocarriles federales. La Comisión de Reparaciones y el agente general de las reparaciones desaparecerían y el Banco de Arreglos Internacionales no podría intervenir en los asuntos alemanes. Por otra parte, Renania quedaría completamente liberada.

SUMARIO

	Pág.
A.—Ayuntamiento	14
—Automóviles Circulados	24
—Alianza N. Feminista	11
C.—Cartel del Día	8
—Correo Aéreo	12
—Consejos Médicos	10
Ch.—Choferes (Noticias)	24
D.—Defunciones	21
—De Día en Día	2
—Detallistas	2
EDITORIAL	16
—Estado (Secretaría)	13
—Expertos (Policía)	22
G.—Gaceta	28
—Gobierno Provincial	21
H.—Habaneras, 5, 7, 9 y	11
J.—Juzgados de Instrucción	22
—Juzgado de Guardia	21
—Judicial (Policía)	22
Ll.—Lluvia en la República	22
M.—Matanceras	2
—Mercantil	20
—Movimiento Marítimo	21
—Movimiento Político	12
O.—Obras Públicas	10
P.—Puerto	22
—Provincias (Inf. telegráfica)	21
—Palacio	3
—Para Ellos y para Ellas	6
R.—Religiosa (Información)	6
—Radio y Electricidad	20
—Reclamados	7
—Rotarios	2
S.—Sociedades Españolas	4
—Sociedades Cubanas	4
—Sanidad	12
T.—Teatro	8
—Tribunales	11
—Terminal	9
—Temperaturas	21
V.—Viboreñas	4
—Vida Civil	10

DEFUNCIONES A CAUSA DEL FRIO EN LOS EE. UU.

En varias comarcas de Estados Unidos ha bajado el termómetro

Se teme por muchos cazadores que no estaban preparados

CHICAGO, noviembre 29. (AP) Un viento frío, anunciador de un invierno prematuro, está soplando hoy desde el noroeste, y desde distintos lugares se anuncian copiosas nevadas con las consiguientes defunciones y sufrimientos, especialmente para las clases menos acomodadas.

Por lo menos han fallecido tres personas como resultado del repentino descenso del termómetro por debajo de cero en los estados centrales del norte; otro, con las manos y los pies helados, está agonizando en Clinton, Iowa, y numerosos incidentes se han registrado en las carreteras de los estados del oeste, atribuídos a la nieve y al hielo.

Hasta en los bosques de Minnesota, donde se registran las más bajas temperaturas, se teme por la seguridad de los cazadores, quienes no se hallan preparados para el terrible frío reinante. En Duluth se ha registrado una temperatura de 16 grados y en Winnipeg ha llegado a un nivel de 20 grados bajo cero.

ATLANTA, noviembre 29. (AP) Un viento frío del noroeste está soplando hoy en la región meridional de los Estados Unidos que ha hecho descender el termómetro a nuevos niveles bajos en lugares situados tan al sur como la costa de Georgia.

Una sabana de nieve cubre todo el estado de Kentucky, y en las montañas del oeste de Virginia el mercurio bajó a veinte grados. Esta es la segunda nevada que ha caído en la temporada en esos dos estados.

Se espera que esta noche caigan más los niveles termométricos. Atlanta con una temperatura máxima de 58 años ayer, bajó a 32 grados a las tres de la tarde.

SAULT STE. MARIE Estado, de Michigan, Nov. 29 (AP).—Esta noche parecía inminente el bloqueo por los hielos del río Santa María, estando todavía ochenta barcos lacustres en espera de pasar a los lagos meridionales, desde el Superior, antes de que el tráfico naviero quede paralizado para el invierno.

Muchos buques estaban detenidos hoy aquí, mientras el río, más abajo de las esclusas, se iba congelando rápidamente. A media noche del jueves la temperatura era de 12 grados bajo cero.

Todos los barcos están fondeados en seguridad, defendiéndose bien de la tormenta. En Punta White Fish, donde hay muchos de ellos, esta noche soplaba un viento de 45 millas por hora. La marejada es muy violenta en el lago.

EL VOLCAN MONTE PELADO CONTINUA EN ERUPCION

FORT DE FRANCE, Martinica, noviembre 29. (AP).—Monte Pelado continúa emitiendo enormes columnas de humo y cenizas y la luz que se desprende del cono se refleja en el cielo distinguiéndose a gran distancia. El volcán ha estado intermitentemente activo por espacio de varias semanas.

EL PRESIDENTE PORTES GIL VOLVIO DE ACAPULCO

CIUDAD MEXICO, Nov. 29 (AP) A las seis y media de la tarde regresó a esta capital el Presidente Portes Gil, procedente de Acapulco, donde estuvo descansando una semana.

UN VAPOR NORUEGO FUE ENCONTRADO AL GARETE

NUEVA YORK, noviembre 29 (AP) —Un aerograma del vapor de carga "Saguache" a sus armadores dice que encontró al buque de la misma clase "Hertha", noruego, al garete en el Atlántico septentrional. El "Saguache" no dice la posición del "Hertha".

LOS ALIADOS Y EL BOLCHEVIQUISMO

M. George Elkamp, notable viajero y periodista europeo, Redactor de "La Tribune de Geneve".

"Alemania es sana y se va a convertir en miserable"

HABLA MR. G. ELKAMP

Cuba da mentís rotundo a la leyenda de la pereza tropical

En el fresco portal de su Hotel, nos esperaba ya el distinguido viajero y periodista George Elkamp, al que le habíamos anunciado nuestra visita.

El interesante viajero Mr. Elkamps ocupa un prominente lugar en la sociedad en que vive y actúa. Nos interesaba conocer sus impresiones sobre los paises que ha visitado recientemente.

Alemania, los E. Unidos, Cuba.

LOS EE. UU.

"Comencemos por los Estados Unidos, nos dijo Mr. Elkamp. He visitado Nueva York, Buffalo, Detroit, Chicago, Washington. Es realmente un país formidable.

"La impresión más fuerte que tuve allí: La fábrica de Ford. He visto armar un automóvil en sesenta minutos. Calcule usted lo que esto significa en esfuerzo para los obreros. Musculo, cerebro, espíritu todo se les tiene que agotar en esa tarea extraordinaria.

CUBA

"De Cuba, mas que el Capitolio maravilloso y formidable me han encantado los colegios. He visitado el Instituto. La labor realizada allí por el Coronel Espinosa es notable. Solo en Alemania he visto tal precisión y disciplina entre los jovenes de edad escolar. Desde el punto de vista científico tampoco creo que haya nada que desear.

"El clima de Cuba en fantástico. Maravilloso. Vigorizante. Solo así se explica la actividad que tienen los cubanos. Es una mentira señor, eso de la pereza y languidez tropical...

"Las obras públicas que realizan en la hora actual van a engrandecer de manera extraordinaria a su país. Usted debe sentirse orgulloso de esa tarea emprendida, como todos los cubanos...

"La limpieza de la Habana, que no es solo de la Habana, todos los pueblecitos desde aquí a Matanzas presentan también un aspecto limpísimo... La belleza de Cuba y la limpieza de sus ciudades y pueblos van a ser proverbiales.

EUROPA

Bueno Sr. Elkamp, que piensa usted de los problemas europeos. Díganos algo sobre Alemania y el Plan Young...

"El plan Young, antiguo Dawes es una cosa tremenda para el país alemán. Las cifras no mienten. El supuesto alivio aplasta la nación. Es imposible que Alemania que cuenta principalmente solo con la buena voluntad de sus trabajadores cumpla con esas obligaciones. Los impuestos son tan grandes que impiden muchas veces a los artículos fabricados en Alemania competir con los de otros países. Tiene un gran handicap en su contra. Las tarifas extranjeras dificultan cada día más la tan necesaria exportación de mercancías manufacturadas en Alemania.

"Un obrero que gana al mes $30 o 40 dólares tiene que dar de su entrada el diez por ciento para pagar. Entradas arriba de $20.000 al año pagan hasta el 60 por ciento. Progresivamente. Esto produce más o menos $600.000.000 o mejor en marcos 2,400 millones de marcos. Esto es sangre que se le saca a un cuerpo ya muy debilitado. No es como cuando aquí se fabrica una gran obra. El dinero se queda aquí. Allá es cuestión de que no vuelve. La medula de Alemania está saliendo por las vías que le abre el Plan Young.

ALEMANIA

"Los gobiernos aliados fomentan el bolcheviquismo en Alemania. De un pueblo sano van a ser unos miserables y con esto los conducen al comunismo. Este se encuentra a las puertas de Alemania.

"Mire, en la última votación alemana se contaron tres a cuatro millones de comunistas.

"En cuanto a la organización de Alemania, no quiero decirle. Apesar del pagó de las deudas que es una cosa aplastante, los alemanes han tenido medio de pagar al día debido a los empréstitos en los EE. UU. Desde el año 24 las obras públicas se han multiplicado. Hubo hace pocos meses dos y medio millones de sin trabajo. Ahora —creo—no hay más que un solo millón. Esto se debe a las medidas salvadoras del gobierno.

"Todo el mundo en Alemania está asegurado, por disposición legal. Contra enfermedad, accidentes y vejez.

LA UNION ADUANERA

"No creo en la unión aduanera de Europa. Hay múltiples intereses encontrados. Es solo un lindo sueño... Para esta generación irrealizable.

Tesoneras las Aviatrices Trout y Smith

Están empeñadas en batir el record de duración del vuelo

UN VUELO POR EL CARIBE

El aviador Gast se propone hacerlo hasta Paramaribo

LOS ANGELES, California, nov. 29. (AP). — Disgustadas, pero no desanimadas para romper el record mundial de duración (420 horas, 20 minutos y 30 segundos), las aviatrices Bobbie Trout y Elinor Smith anunciaron hoy sus planes para una tercera tentativa muy pronto. Su hipino tuvo que aterrizar esta mañana al verse sin gasolina en el espacio.

Debido a que el aparato que daba el combustible no pudo tomar contacto la noche del jueves con el de las aviatrices, éstas solamente pudieron permanecer en el aire 42 horas y 5 minutos, lo cual constituye un nuevo record femenino de duración.

LOUISVILLE, Kentucky, noviembre 29. AP. Robert H. Gast, aviador de Louisville, empleado por John D. Hertz, de Chicago, como piloto particular, salió hoy de esta ciudad para Chicago con el fin de volar en un aeroplano anfibio de Hertz hasta Miami, Florida, realizando la primera etapa del vuelo que proyecta por el mar Caribe.

Gast espera salir de Miami en la segunda quincena de diciembre y reunirse a la familia de Hertz en Jacksonville. Visitará después San Juan, Puerto Rico, continuando a Paramaribo, Guayana Holandesa.

LONDRES, noviembre 29. (AP) El Rey Jorge aprobó hoy el nombramiento de Lord Bledisloe para Gobernador General de la Nueva Zelandia, sucediendo al General Sir Charles Ferguson, cuyo período terminará en 1930.

CELEBRA SU ANIVERSARIO THE ROYAL BANK OF CANADA

MONTREAL, Quebec, noviembre 29. (AP).—The Royal Bank of Canada acordó gratificar a sus empleados con un mes de sueldo a fin de conmemorar el sexagésimo aniversario de la fundación de dicho Banco.

EL ULTIMO VIAJE DEL TRASATLANTICO MEGANTIC

MONTREAL, Canadá, noviembre 29. (AP).—Hoy salió hacia Europa el trasatlántico "Megantic", siendo el último gran buque que lo hace en la actual temporada.

HA FALLECIDO EL PADRE FRANCIS A. TONDORFF

Se hallaba estudiando cuando fué sorprendido por la muerte

Dirigió el observatorio de la Universidad de Georgetown

WASHINGTON, Nov. 29. AP.—El Padre Francis A. Tondorff fué hallado cadáver esta mañana en su habitación de la Universidad de Georgetown junto al escritorio en el cual aparecían abiertos dos volúmen que tratan acerca de perturbaciones de la corteza terrestres, materia en la que se le reconocía en todo el mundo como una autoridad.

El Padre Tondorff, que por espacio de muchos años ha sido director del Observatorio sismológico de la Universidad, sufría últimamente de una gran presión arterial y se cree que un ataque al corazón haya sido la causa de su muerte. Contaba el finado 59 años de edad.

Asignado al estudio de los terremotos por la Orden de Jesús cuando era joven, el Padre Tondorff continuó después los estudios demostrando particulares aptitudes cuando ocurrió el terremoto del Japón en 1923.

Horas antes de que los cablegramas comenzaran a llegar a esta ciudad dando cuenta de la catástrofe japonesa, el Padre Tondorff había dado a la Asociated Press la noticia de que se habían registrado violentísimoss temblores de tierra a 6.000 millas de Washington y que probablemente el Japón era el centro de la zona afectada. Más de doce horas transcurrieron antes de que las agencias de información comenzaran a tener noticias del desastre.

Además de su especialidad de sismólogo, el Padre Tondorff era muy aficionado a la Física, la Patología y la Biología y presidía el departamento de Fisiología de la Escuela de Medicina de la Universidad.

MEJORA EL GENERAL HORACIO VAZQUEZ

BALTIMORE, nov. 29 (AP).—El General Horacio Vázquez, Presidente de la República Dominicana, se encontraba bastante bien en la noche de hoy, según informaron los médicos del Hospital John Hopkins.

PLAN DE OBSEQUIOS A LAS DAMAS GENER-DIARIO DE LA MARINA

AUTORIZADO POR EL GOBIERNO PROVINCIAL

REMITENTE:
NOMBRE _____
DIRECCION _____
PUEBLO _____
PROVINCIA _____
ACOMPAÑO _____ CUPONES Y _____ CAJETILLAS

CONTRASEÑA

PARA QUE ESTE CUPON SEA VALIDO, NO DEBEN RECORTARSE SUS DOS MARGENES BLANCOS.

Esta Noche se Celebra la Gran Verbena de Comunicaciones en "La Polar"

M.E.C.D. 2016

DE DIA EN DIA

El barrenero que cargó a hizo explotar la poderosa mina de dinamita a cuya explosión se produjo la catástrofe del tejar "El Calvario", alega que no se explica cómo pudo suceder lo que aconteció, pues él, hace muchos años, viene poniendo barrenos con grandes cargas, sin que nunca ocurriera novedad por ello.

Tomen nota los niños que se encaraman en los balcones y les dicen a las personas que los requieren para que no lo hagan, que ellos siempre se están encaramando en los balcones y nunca se han caído a la calle.

—x x x—

Copiamos de nuestro estimado colega "La Región", de Camagüey:

"AL CIERRE.—**Se le atravesó una espina.**—Al menor Pedro Betancourt Marín, vecino de San Gabriel 18, en la mañana de hoy cuando almorzaba se le atravesó una espina en la garganta del pescado que comía.

Llevado a la casa de socorros fué atendido inmediatamente, extrayéndosele el cuerpo extraño alojado en la garganta."

Esta, como se ve, es una verdadera noticia, puesto que se parece mucho a la que ponía como ejemplo de noticia digna de tal nombre, un gran repórter americano: aquella del hombre que mordía al perro.

En este caso tenemos a un niño comiendo pescado, no obstante lo cual, es en la garganta del pescado donde se atraviesa una espina.

Por otra parte el suceso es digno de especial mención, por cuanto pone de manifiesto el influjo que va teniendo la Protectora de Animales en nuestras costumbres, al extremo de que en Camagüey llevaron a ese pobre pescado a la Casa de Socorro y le extrajeron solícitamente el cuerpo extraño que tenía alojado en la garganta.

¡El anzuelo, a lo mejor!

—x x x—

"Atenas, Grecia, Noviembre 28.—(AP).—La Universidad de Atenas estará clausurada 5 días, de acuerdo con una disposición que ha dictado hoy el Gobierno como castigo por los recientes disturbios estudiantiles.

La policía dispersó ayer a un numeroso grupo de estudiantes que intentaba presentar ciertas demandas al Jefe del Gobierno, pidiéndole determinadas reformas en la Universidad. Durante la lucha que se entabló entre la policía y los estudiantes, quedaron destrozados los muebles de los edificios universitarios. Los alumnos recibieron a la policía arrojándoles cuanto encontraban a mano.

El Gobierno ha anunciado que castigará a los jefes del movimiento estudiantil, pero que estudiará las demandas que hacen los alumnos".

No más nos dice la Prensa Asociada, que nos aclare en qué consisten las reformas que demandan los alumnos del primer centro docente de Grecia.

Pero se supone cual puede ser su aspiración. Querrán, probablemente, no les sigan obligando a estudiar libros de texto en griego.

—x x x—

Se dijo el otro día por un colega, que en España se había descubierto un planeta.

No lo creemos.

Por pequeño que fuera, no cabría.

La Asociación de Detallistas

Acuerdos tomados por la misma en su junta mensual

En la noche del 28 de Noviembre se reunió la Comisión de Propaganda de la Asociación de Detallistas de la Habana, para celebrar sesión ordinaria mensual, en el local social, calle de Chacón número 25; presidiendo el acto el Sr. Benjamín López, actuando de Secretario el Sr. Manuel Infiesta y con la asistencia de la mayoría de los miembros que componen la Comisión.

El Presidente, Sr. López, declara abierto el acto con la lectura de la convocatoria y orden del día, que son aprobadas.

A continuación se leyó el acta de la sesión anterior que es también aprobada unánimemente.

Se pasó a dar lectura al estado de la cobranza del mes de la fecha, en el cual aparece la recaudación que se obtuvo por los socios de número y anunciantes del Boletín Oficial, demostrándose con la suma recaudada el auge que gana día por día la Asociación de Detallistas de la Habana.

Se dió a conocer las nuevas solicitudes de inscripción de socios de número y los contratos por anuncios en el Boletín, conociéndose los nombres de los solicitantes, aprobándose en principio dichas solicitudes y los mencionados contratos para recomendar después a la Junta de Gobierno su aprobación.

Seguidamente se dió lectura a una carta del Secretario General de la Asociación, Sr. Benigno Somoza, en la que dá cuenta que en la sesión última que celebró la Junta de Directiva se dió a conocer el informe rendido por la Comisión el que comprendía los acuerdos y recomendaciones que hizo, como resultado de la reunión celebrada anteriormente.

Después se entró en asuntos generales, tratándose muchos de orden interior de la Comisión y todos relacionados con trabajos de propaganda, encaminados a los mejores fines.

LECHES ADULTERADAS OCUPADAS EN EL DIA DE HOY

Ricardo Castro, de Ricla 54, esquina a Aguacate, Café, Por tener treinta y cuatros grados refractométricos a 20o. C.

Cirilo González, de Luyanó 115, Por tener 34 grados refractométricos.

Sebastián Naranjo, de Luyanó 24, Dos sesenta % de grasa, y treinta y siete grados refractométricos.

Poland Water

(AGUA POLAND)

De venta en los mejores establecimientos de Víveres Finos, Hoteles, Restaurantes, Clubs y Droguerías.

Depositarios y Distribuidores:

J. GALLARRETA Y Cía, S. en C.

Mercaderes Núm. 13.—Habana.

Las Ventajas que Recibió Cuba con la Visita de los Rotarios

El excelente trato dado a esos visitantes constituye la más efectiva propaganda a favor del turismo a Cuba

Hace días recibimos la siguiente carta, que no pudimos publicar hasta ahora por falta de espacio, en la que se contesta otra de la entidad a que va dirigida y que trataba como la que insertamos, de la reciente visita de los rotarios floridanos a nuestra capital:

"Asociación Nacional de Detallistas de Tejidos, Sedería y Joyería.

Manzana de Gómez número 315. Habana.

Muy señores nuestros y amigos: Hemos recibido su atenta carta fecha 18 de los corrientes firmada por el Secretario de vuestra Asociación, con la que adjunta la que fué escrita por ustedes con la misma fecha al señor Luis Machado, Presidente del Club Rotario de la Habana.

Agradecemos la cooperación que tratan de brindarnos señalándonos los defectos que estiman existir en nuestra campaña y la de otras entidades en favor del turismo hacia Cuba; pero francamente, creemos que en esta ocasión, la Asociación Nacional de Detallistas d Tepidos, Sedeía y Joyería está equivocada y demuestra algún desconocimiento de sus negocios al ignorar el poder de la propaganda.

Las personas que son atendidas en nuestra Ciudad con la magnificencia afectuosa con que lo han sido los muy distinguidos miembros del Club Rotario de la Florida y de otros estados de la Unión Americana que acaban de favorecernos con su visita, retornan a su patria convertidos en fervientes propagandistas de nuestro país; devolviendo mil por uno en turismo hacia Cuba.

Los diarios de muchas ciudades americanas, los boletines y publicaciones de los diferentes distritos rotarios y en general, todo lo que indirectamente se refleja de dicha organización que tantísimas influencias tiene en la Nación Americana, se hacen eco del gran recibimiento cordial y sincero que se les ha tributado; convirtiéndose en anuncio para Cuba la grata impresión causada en el ánimo de los visitantes a nuestra Habana, por los bellos edificios que vieron, los espléndidos paseos y plazas por donde circularon, los actos culturales y a que asistieron y a la gentileza y esplendidez con que fueron atendidos y obsequiados.

Este anuncio no es sólo espiritual como desean ustedes hacer resaltar, es también material, en el sentido a que ustedes lógicamente aspiran.

La excursión de Rotarios que acaba de visitarnos venía acompañada por un Director de Publicidad, el cual, solamente el día antes de partir envió a 45 de los más importantes rotativos de los Estados Unidos otras tantas copias traducidas al inglés del discurso de bienvenida que les dirigió el Honorable señor Presidente de la República. A esta copia acompañaban notas encomiásticas para Cuba y un gran surtido de fotografías.

Otros periodistas y escritores conectados con los clubs rotarios divulgan en estos instantes en muchas publicaciones de la Unión las informaciones que a su vez recogen de los boletines rotarios. Estos clubs sólo en los Estados Unidos ascienden a la enorme cifra de 2,355 con 116,130 asociados, personalidades distinguidas en todas las actividades de aquel país. En esos boletines rotarios y periódicos loan a nuestra población así como a sus atractivos.

La Prensa Asociada en esta capital ha telegrafiado profusamente a los dos mil periódicos que representa, todas estas noticias y lo hace, como es natural, en relación con la importancia del acontecimiento.

Además, nos complacemos en incluirle copia en español del programa de los festejos organizados en honor de los rotarios visitantes por el Club de la Habana, por el que podrán comprobar que descontando el viernes quince de noviembre, día en que llegaron, y el diecisiete que fué domingo, tuvieron el sábado libre casi toda la tarde y el lunes, libre gran parte de la mañana y hasta las dos de la tarde. El vernes quince llegaron por la tarde y no hubiera sido posible que hicieran compras, y el martes diecinueve embarcaron por la mañana a las diez y media, no teniendo nada en el programa hasta esa hora.

Las compras que hcieron los Rotarios extranjeros fueron muy numerosas, como lo demuestra las entregas de paquetes hechas en los hoteles donde se hospedaban.

Los gastos para entretenimiento de los visitantes fueron hechos en la Habana y vuestra Asociación no puede negar que esos beneficiados pertenecen también al comercio de la ciudad.

El Club Rotario de la Habana, y su Presidente el doctor Luis Machado, debieron ser felicitados sin reservas, como lo ha hecho esta Comisión y n verdad no merecen la ironía de que hace alarde la carta de esa Asociación.

De usted atentamente,

Miguel A. Suárez,
Vice-Presidente.

MARAVILLOSO

Así denomina al Cicatrizante 'ARNAO", médicos, heridos, quemados y ulcerosos que lo han empleado, por la rápida cura obtenida en todos los casos, aún en los más rebeldes, evitando la infección. Téngalo siempre en el hogar. Llévelo en su automóvil. Las Clínicas que lo usan obtienen renombre. Pídalo a Sarrá Johnson, Americana, Taquechel y en Farmacia y Droguería.

: MATANCERAS :

POR MANOLO JARQUIN

LA GRAN BODA DE HOY

En la Iglesia del Vedado.

Dupla ceremonia nupcial la que en el aristocrático templo de San Juan de Letrán, tendrá efecto a las nueve y media de la noche de este día treinta de Noviembre.

Desposorios de alto rango.

Porque tanto las dos bellas novias que van al altar, como sus apuestos galanes pertenecen a distinguidas familias de la sociedad cubana.

No hay que escribir sus nombres, para que evoquen todos los nombres de Fina y Elena de la Rosa, las dos encantadoras hijas del Ex Vice Presidente de la República, hoy Senador por esta Provincia.

Sus prometidos, los doctores Vicente Bannet y Renee Villa, ocupan en las sociedades de la Habana y Cárdenas, donde residen, altas posiciones y gozan de sólida estima en ambas sociedades.

Tanto las crónicas capitalinas, como las de esta provincia, de la que son oriundos esos apellidos, han hablado con detalles, con pormenores y datos interesantísimos sobre la gran ceremonia de hoy.

Huelga una repetición.

Máxime, cuando fuera del radio de esta sección, por celebrarse en la Habana esas bodas, no es a mi pluma a la que toca su descripción.

Pero como me unen lazos de un viejo afecto y una sincera amistad a esas familias, tampoco podría dejar de unirme hoy al goce y al alborozo que tan fausto acontecimiento despierta en ellas.

Tres altas representaciones del alto mundo cubano rubricarán con su presencia el matrimonio de Fina La Rosa y Vicente Bannet y Renee Villa y Elena de la Rosa: la de la Habana, Cárdenas y Matanzas.

Un grand success.

En el que todo, concurrencia, boato, lujo y belleza, ha de sumarse para su esplendor más grande.

Por adelantado, para Vicente Banner y la que desde esta noche será la dulce compañera de su hogar, y para Renee Villa y la que también desde hoy va a reinar en su home, como reina ya desde hace tiempo en su corazón, mis votos sincerísimos por su eterna ventura.

Sean muy felices esas dos parejas.

EN SAUTO

La atracción de hoy.

Vuelve a la escena del viejo Coliseo, la vieja obra que tantas y tantas ocasiones allí aplaudiéramos "Los Dos Pilletes".

Una evocación del pasado.

Que la Compañía de José María Bejar, discreto, valioso y modesto artista, nos ofrece con un bien equilibrado conjunto.

Las repetidas veces que dicha obra fué puesta en Sauto, dice más que lo que yo pudiera decir, cuanto gusta a este público, el triste libreto.

Otra vieja obra, gustada así mismo intinitamente cubrirá el cartel del Domingo: "La Dama de las Camelias".

Bien trabajado ese abono de dos funciones por Enrique Rodríguez, bien arraigadas las simpatías de Bejar y su hueste entre nosotros, hay que esperar gran entrada y gran público.

Está eso previsto.

EL ALMUERZO DE MAÑANA

En Monserrat.

Homenaje que tributan los amigos de toda esta Provincia, al Representante a la Cámara Agustín Gronlier y Sardiñas, hermano del muy querido Gobernador matancero.

Un acto que por todo cuanto a mi llega, promete traducirse en verdadero acontecimiento político.

Pasan de cuatrocientas las adhesiones a ese almuerzo.

Al que según mis noticias ha de asistir el Honorable señor Presidente de la República, General Gerardo Machado.

Toda la provincia matancera, en sus representaciones políticas más altas se congrega mañana en la pintoresca prominencia, en que se enarbola bandera de Agustín Gronlier para el nuevo período cameral.

Va a la reelección el legislador.

Y es el acto de mañana, adelantado reflejo del triunfo que conquistaran en las urnas.

DINORAH FIERRO

Graziella Carballo.

Y Vitin Garay, Angélica Fernández, Jorge de Jorge, he ahí los nombres que se suman al programa de la gran fiesta que preparan las señoritas de la Caridad, para el próximo Diciembre.

Cantará Dinorah, la alada figulina, el solo del Coro de los Besos, coro precioso de una de las más modernas Operetas.

Y trabajan en la representación de una graciosísima Comedia, las señoritas Carballo y Fernández, con los señores Garay y Jorge.

¿Podrá dudarse del éxito de esta fiesta con elementos como los que hoy se suman a los ya valiosísimos que integraban el programa?

El Coro de las Gitanas, el de las Motas y el cuadro plástico "La Bandera" de que ya he dado cuento, eran por sí solo un imán para el público, que aparte la obra piadosa que realiza contribuyendo con su presencia a aliviar tantos males, a socorrer tanta miseria—ya que como saben todos la función tiene como único fin obsequiar a los pobres de la ciudad en las venideras Pascuas—gusta al mismo tiempo del placer de saborear estos trabajos de aficionados, con que nos obsequian siempre las señoritas de la Caridad.

Un gran lleno tendrán este año en su función las señoritas de la Caridad.

ERNESTO LECUONA

Organiza un Concierto.

Noticias recibidas ayer por los Hermanos Soles, me permiten adelantar que para el próximo Diciembre tendrá efecto en el Teatro Sauto un gran Concierto del triunfal pianista cubano.

Un programa completamente nuevo nos ofrecerá.

Traerá de la Habana tres pianos para ejecución de obras determinadas.

Ocho cantantes figurarán en números preciosos.

Y traerá también Profesores de Orquesta.

Tengo ofrecidos detalles de los señores Soles, sobre esa gran fiesta artística, que promete para próximas notas.

X. DE X.

Una incógnita.

Para todos menos para mí, el secreto que encubre el nombre del nuevo Cronista del Correo de Matanzas.

Adiviné en su estilo, el patrimonio de otra pluma, con que se honró la prensa matancera en pasados tiempos.

Delicadas evocaciones otras veces, me hizo reafirmarme en esa creencia.

Y la nota de ayer, con el piadoso recuerdo a la memoria de Luis Díaz, acabó de quien se trata.

Intimo mío el doctor Díaz, conocía también la predilección que tuvo siempre por el apellido, y por todos los que lo llevaban, de la nueva colaboradora de "El Correo de Matanzas".

Porque es una mujer la que esas notas escribe.

Y es la hija de un periodista.

Con mi enhorabuena al decano de la prensa Yumurina, por la adquisición hecha, va para la que dejo de ser ya una incógnita para mí, un afectuoso shake-hand.

LOS ESPOSOS SALOM-AMEZAGA

En viaje a Matanzas.

Se les espera aquí donde vienen a pasar estos días de Diciembre que ya comienza mañana, y que tan alegres son siempre en aquella Quinta de la Playa de los esposos Luis Amezaga y Berta Beraciereto.

Viajando por Europa Renee Salon y Graziella Amezaga, dan por terminado su trip de bodas, para en el grato calor del hogar, disfrutar de los encantos de las Pascuas de Navidad.

Fecha que se celebra siempre en esa familia.

Cuya mesa, la noche del veinte y cuatro, y solo entre miembros de la familia alcanza un número extraordinario.

Tengan una feliz travesía Renée Salon y Graciella Amezaga, que de Canarias hacen el viaje a Cuba.

Fué este el último punto de su excursión.

NUEVA RESIDENCIA

De un joven matrimonio.

Quedan en la Habana definitivamente donde se establecen los esposos Rita Amalia Trelles y Enrique Cazañas, que abandonan la finca Buena Vista donde en compañía de sus padres residieron después de su matrimonio.

Con sus hermanos Manuel Francisco y María habitarán en lo adelante, ya que los esposos Lavandgira-Trelles ponen casa aparte.

Traslado la nueva a las amistades de Rita Amalia y Enrique.

DISTINGUIDOS VIAJEROS

Para los que va mi saludo.

El primero a la señora María Antonia de la Torriente Vda. de Ximeno, que ha venido a pasar una temporada con la señora de Escoto, la autora de ese libro "Aquellos tiempos" cuyo segundo tomo tan ansiosamente es esperado en Matanzas.

Los pedidos que de él se han hecho a la notable escritora son tantos que se verá en dificultad para complacer a todos.

Va mi otro saludo de esta nota para las señoritas María y Rosa Elena Lecuona que han regresado de la Capital, después de su ausencia de ésta, que era por todos lamentada.

Welcome.

ON DIT...

El tema que priva.

No he sido el primero en la publicación de estos amores, que parecen que tendrán sanción oficial muy en breve.

Se trata de una señorita lindísima, la mayor de las hijas de un alto funcionario de la carrera judicial, a cuyos irresistibles encantos se ha rendido un joven estudiante, apuesto, simpático, inteligente y bueno, cuyo padre desempeñó en una época la Jefatura de Policía matancera.

Lleva ella el nombre de una novela que a fuerza de ser popular, es casi ya una institución.

Debutan con ella en sus lecturas literarias, todas las quince abrileñas de Cuba.

Porque como "María" de Onet, es esta obra de la Breame, esencia de romántica idealidad.

ZABALA

Pasó ya la gravedad.

Estuvo de cuidado en la mañana de antier Jueves, el queridísimo amigo, que ha recobrado de nuevo sus inagotables energías.

Llamado urgentemente el doctor Filomeno Rodríguez, nuestro gran cardiólogo, combatió con éxito una vez más la dolencia del corazón que padece, como combate con igual feliz pericia el doctor Rodríguez Molina, el mal del riñón.

Junto a Don Lorenzo está desde el pasado Martes, su hija la Viuda de Parra que lo acompaña en su apartamento del Hotel Pasaje.

Se la espera en Matanzas hoy y yo le anticipo mi saludo.

LA ULTIMA NOTA

Para alentar—lema mío invariable—a todo el que emprende y el que fomenta algo de beneficio para Matanzas.

Se trata hoy de los señores de Aguirre, antiguos, de los más antiguos suscriptores del DIARIO DE LA MARINA, que inauguran el Lunes su gran Fábrica de Cigarros Bellamar.

Una nueva marca en el mercado.

Excelente por cierto.

Elegantemente facturados, mejor, lujosos, puede decirse, vienen los cigarros "Bellamar" a enriquecer la producción nacional.

Exitos miles y enhorabuena para los señores de Aguirre.

Organismo de una Academia

Asociación de médicos que fué aceptada por la de Ciencias

Ayer fuimos informados por el doctor Isidro Conde, Secretario de la Asociación Médico Quirúrgica del Hospital Nacional General Calixto García que el próximo día seis de diciembre, a las ocho y media de la noche, la Academia de Ciencias Médicas, Física y Naturales de la Habana, recibirá en su seno la Asociación referida en pleno, en cuyo acto presentarán trabajos clínicos y quirúrgicos los miembros de la misma, doctores Ricardo Núñez Portuondo, Bisbé, Lastra, Pardo Castelló, Mestre, Penichet, Cruz Plana y José Gros.

UN

Soberbio Tónico

sin drogas ni alcohol. Sólo valiosos elementos de nutrición en forma concentrada, de verdadero provecho en todas las edades de la vida:

Emulsión de Scott

ESPERANZA FIERROS C. F.
FARTOS
Midwife Levatrice
Teléfonos: A-8937. M-4670
B. naza 36, altos,
Principal

11784 5d-31 oc.

DR. PULGARON
Manzana de Gómez 465
Teléfono A-1862.
PRIMERA Y SEGUNDA ENSEÑANZA. ENSEÑANZA SUPERIOR Y LATIN. Visitas y Avisos: de 6 a 7.

DR. P. M. SOUZA
Garganta, Nariz y Oidos. Hospitales de New York, Viena, Budapest. Habana. San Lázaro 226, de 2 a 4.

LA MAYOR
32 EDIFICIOS
600 EMPLEADOS
SARRÁ
DROGUERIA
ABIERTA TODOS LOS DIAS
TODA LA NOCHE LOS MARTES

SUBASTA

LA REGENTE

NEPTUNO Y AMISTAD

El día 4 de Diciembre a las 8 y media de la mañana dará comienzo el remate de prendas empeñadas que adeudan 6 meses de intereses.

Se ruega a los interesados el pago de los intereses para evitar que sus prendas vayan a la subasta.

Capín, García y Cía.

Dr. Gonzalo Pedroso

CIRUJANO DEL HOSPITAL MUNICIPAL DE EMERGENCIAS

Especialista en vías Urinarias y Enfermedades Venéneas. Cistoscopia y cateterismo de los uréteres. Cirugía de Vías Urinarias. Consultas de 10 a 12 y de 3 a 6 p. m. en la calle Avenida de la República 254.

DE TURNO HOY
FARMACIA *Dr. Penichet*
BELASCOAIN y VIRTUDES
TELEFONOS U-7004 U-6855

MARCAS Y PATENTES
Lorenzo S. Ruiz
—En práctica desde 1912—
Edificio Casteleiro. Departamento 401
Oficios 18. Cable y Telégrafo: "TRADEMARK"
Teléfonos: I-5960 y A 9746.
HABANA.
Esta oficina cuenta con archivo clasificado para la investigación de las marcas

Dr. L. F. Rodríguez Molina
CIRUJANO DEL "HOSPITAL CALIXTO GARCIA"
Profesor Titular de Enfermedades de las Vías Urinarias de la Universidad de la Habana.
Consultas de 10 a 12 de la mañana. y de 4 a 6 de la tarde.
Lamparilla 86 y 88.—Teléfono A-8454.

FARMACIAS DE TURNO

SABADO

HABANA

Dirección	Teléfono
Finlay 115	U-6712
Padre Varela 19	U-7004
Crespo y Refugio	M-4688
Padre Varela 117	M-4659
Paula 53	M-5462
Plácido 4 (antes Bernaza)	A-1235
Gral. Carrillo y Aramburo	U-6902
Gral. Aranguren y Condesa	M-4516
Máximo Gómez 363	M-4785
Zenea y Raimundo Cabrera	M-4684
Salud 46	M-5440
Avenida de Italia 129	M-2171
Ave. Menocal y Gral. Carrillo	U-6890
Gral. Aranguren y Aguirre	M-4540
Villuendas y Perseverancia	M-5020
Máximo Gómez 412	M-5371
Barnet y R. Martínez Alonso	M-5358
Merced núm. 92	M-4401
Gral. Q. Banderas 127	M-4379
Ave. de la República 265	U-6822
Ave. de la República 129	M-4271
Ave. de Menocal 72	U-6741
Esperanza 57	M-4034
Máximo Gómez 128	M-4988
Cárdenas 55	M-4501
Ricla núm. 15	M-4710
Hospital y Jovellar	U-6630
Luz y Compostela	No tiene
Padre Varela 110	M-4771
Avenida de Menocal 40	M-5057
Oquendo y V. Muñoz	U-6303

VEDADO

Calle 12 y 21	F-6172
Calle 5 número 40	F-5872
Calle C Nº 147 entre 15 y 17	F-6138
Zapata entre A y B	F-6065
Calle G y 25	F-6030
Calle 23 núm.393, esq. a 4	F.6130
Línea Nº 20 entre L y M	F.4240

VIBORA

10 de Octubre y Ave. Acosta	I-7679
10 de Octubre y E. Palma	I-7756
Dolores y 15, Rto. Lawton	I-7471
Santa Catalina número 61	X-2317
10 de Octubre y Atlanta	I-7215

JESUS DEL MONTE Y SANTOS SUAREZ

Libertad y Juan Delgado	I-7584
10 de Octubre 367	I-1493
Santa Emilia y Durege	I-7658
10 de Octubre 118	M-5303
Lacret número 20	I-7262
10 de Octubre 267	I-7795

LUYANO

Fdez. de Castro y Concha	X-2292
Ulacia y Carretera de Güines	X-2289
Fernández de Castro 121	I-7452

CERRO

Calzada del Cerro 815	I-7272
Moreno número 40	I-7410
Falgueras 15	M-5242
Calzada del Cerro 891	I-7342
Florencia y San Quintín	I-7555

NOTA.—Este grupo deberá prestar el servicio público todo el día y la noche de los Domingos siguientes: Enero 6; Febrero 17; Marzo 31; Mayo 12; Junio 23; Agosto 4; Septiembre 15; Octubre 27; Diciembre 8.

LA FEDERACION DE TRANSITO AYUDA A LA CAMPAÑA ANTITUBERCULOSA

Para que los niños pobres puedan asistir a los dispensarios, concede boletines de favor que repartirán las Visitadoras

Las señoras de la Liga Nacional contra la Tuberculosis Infantil, en sus visitas a las casas de los niños que asisten al Dispensario Anti-Tuberculoso del Hospital Mercedes, pudieron comprobar la situación económica verdaderamente angustiosa en que la mayoría se encuentra.

Comprendieron que es casi siempre la dificultad de procurarse el importe de los pasajes, lo que hace que la asistencia al Dispensario no sea regular y ordenada, como todo tratamiento científico moderno requiere.

Acordó entonces el Ejecutivo de dicha institución, pedir a las empresas de tranvías y ómnibus concedieran una cierta cantidad de tickets de favor, que serán repartidos entre los enfermos más necesitados.

Presentada la solicitud a la Federación, halló favorable acogida en el el presidente, señor Raimundo Ortega, en el secretario, doctor Miguel Angel Párraga y en todos los señores que representan las distintas empresas, y se acordó acceder a la súplica dando validez a unos tickets que con el emblema anti-tuberculoso expedirá la Liga Nacional y que estarán bajo el control del Comité de Damas Visitadoras.

Se espera que las demás empresas de ómnibus y la de tranvías, que también serán visitadas en momento oportuno, se sumarán a este movimiento, por lo que tiene de noble y altruista, y porque en una obra como la anti-tuberculosa, la cooperación de todos es equitativa y es necesaria.

Las señoras que integran la Liga Nacional contra la Tuberculosis Infantil, se sienten satisfechas y agradecidas por los beneficios recibidos y dan las más rendidas gracias a la Federación Cubana de Tránsito, y muy especialmente a los señores Perera y Pérez, que de manera tan acertada las orientaron por el camino del éxito.

HAY AUMENTO EN LA RECAUDACION

Asamblea de administradores de aduanas y de zonas fiscales

En el consejillo de los Jefes de departamentos de la Secretaría de Hacienda celebrado ayer tarde, fueron tratados los siguientes asuntos:

A propuesta del señor Martínez Malo, Secretario de la Comisión Revisora de Pensiones, se acordó nombrar una comisión integrada por los señores Martínez Malo, Pablo López y Rafael Alfonso, para que estudie sobre la posibilidad de reformar el edificio anexo de la Secretaría de Hacienda, evitando el uso de luz artificial durante el día, porque ello perjudica la vista de los empleados.

El Jefe de la Sección General de Rentas Interiores dió a conocer un informe sobre las recaudaciones por los distintos tributos a cargo de dicha oficina durante los últimos dos años y un estado comparativo de los últimos cuatro meses de este año, en relación con iguales meses del año anterior. Por dicho estado se comprueba que este año hubo un aumento de $200.000 en lo recaudado.

En relación con la celebración de los consejillos se adoptó el acuerdo de que los trabajos sean presentados al Secretario con dos días de antelación, para que el Secretario pueda en casos en que no haya urgencia, suspender la reunión hasta el siguiente viernes.

También el doctor Ruiz Mesa informó a los miembros del consejillo de la asamblea magna de Administradores de Aduanas, Zonas y Distritos Fiscales, que se celebrará con los demás Jefes de Departamentos de la Hacienda el próximo diez de Diciembre en los salones de la Tesorería General de la República.

TRAJES DE INVIERNO

ARMOURES
CASIMIRES
MUSELINAS
ECUATORIALES
GABARDINAS
FRANELAS

Desde $9.95 A $32.50

Pantalones de Franela Inglesa $7.95

COMO SIEMPRE, LO MEJOR POR EL PRECIO MAS BAJO.

La Casa Americana

GALIANO, 92, entre SAN RAFAEL Y SAN JOSE
TELEFONO A-3617

FERROCARRILES UNIDOS DE LA HABANA

Desde el 1o. de Diciembre de 1929.

REBAJA DE PASAJES ENTRE HABANA Y MATANZAS

Tarjetas de Abono Mensuales
Válidas para viajar por esta vía o por la de Hershey, indistintamente, sin restricción de trenes.

	EN PRIMERA	EN SEGUNDA
De 10 viajes	$15.00	$10.00
De 20 viajes	24.00	16.00
De 30 viajes	30.00	20.00
Sin límite de viajes	45.00	30.00

Estos abonos pueden obtenerse personalmente en la Agencia de Pasajes de esta Empresa, bajos del Centro Asturiano, o por conducto de las Estaciones de Habana y Matanzas de una u otra Compañía.

Al pedido de cada Abono, deberá acompañarse una fotografía de las usuales para carnets o pasaportes.

La Administración

POLVOS DE ABISINIA
EXIBARD
Sin Opio ni Morfina
Muy eficaces contra
ASMA
Catarro — Opresión
35 Años de Buen Exito.—Med. Oro y Plata.
L. FERRÉ, BLOTTIÈRE & Cie
6, rue Dombasle
PARIS
TODAS FARMACIAS

Pronto Empezarán las Actividades de la Zafra

Que darán gran impulso al Comercio en general de Cuba

PARA los altos empleados de Ingenios y Ferrocarriles, tanto como los profesionales y comerciantes

La Remington Portátil

facilita el trabajo que sea necesario hacer fuera de la oficina, haciéndolo tan cómodo como si se efectuara en una máquina corriente de despacho.

Teclado Universal, igual al de las máquinas grandes.

Una máquina completa en la forma más compacta y liviana.

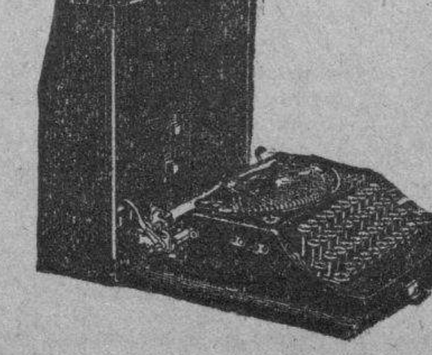

A solicitud enviaremos catálogos completos con las condiciones de ventas al contado y a plazos cómodos.

Remington Typewriter Company of Cuba

Pte. Zayas (O'Reilly) 31 Teléf. A-2828 Habana

EXCEMICIDA
MADAME SENTOURE.

Maravillosa pomada francesa infalible para eczemas, herpes, pecriasis, ácido úrico, etc. Poderoso específico para llagas, úlceras crónicas. ¡Cubas asombrosas! Venta: Sarrá, Johnson, Taquechel. Depósito: Máximo Gómez 412. Dr. Morist.

M.E.C.D. 2016

FUE DISPUESTO EL CESE DEL SUPERVISOR DEL DEPARTAMENTO DE INMIGRACION

Una Reunión de Todas las Sociedades de Propietarios de la Ciudad de la Habana

Tendrán nueva junta, en el Centro de la Propiedad Urbana, el miércoles, 4, para tratar asuntos de suma importancia

En la tarde de ayer se celebró un cambio de impresiones entre los presidentes y secretarios de las distintas sociedades de propietarios de la Habana que están adheridas y compenetradas con la labor del Centro de la Propiedad Urbana.

Esta reunión se celebró en el local del Centro de la Propiedad y a ella como se dice antes acudieron todos los representantes de dichas sociedades.

El asunto que los congregó es el referente a las múltiples órdenes y crecidas multas que se vienen imponiendo con marcada dureza a los propietarios de fincas urbanas de esta ciudad por la Secretaría de Sanidad como también a diferentes problemas que afectan a los mismos y que emanan del Ayuntamiento y de la Secretaría de Obras Públicas.

Se convino en hacer una nueva y definitiva cita para celebrar una junta conjunta el próximo miércoles 4 de diciembre en el mismo local del Centro de la Propiedad Urbana Tejadillo 32 y para la cual ya se tendrán hechas las correspondientes memorias de hechos y procedimientos que se realizan y que es necesario modificar para que la propiedad urbana no sufra como lo está haciendo ahora grandemente por los mismos.

El espíritu de unidad que representa la acción conjunta que inicia el Centro en todas estas sociedades adheridas al mismo a no dudarlo resultará como un factor que regule el proceder que se ha de seguir por los diferentes poderes públicos en cuanto se refiere a la propiedad urbana y que no será otro que el cumplimiento de toda orden que se fundamente en principios justos y que esté en consonancia con el deber que se imponga y el derecho que se reclame como justo medio de compenetración por ambas partes.

El Centro de la Propiedad Urbana de la Habana que puede decirse así es el que regula siempre por su antigüedad y amplio alcance toda acción que sea procedente plantear en todos los órdenes cuando la necesidad lo reclama, siempre tiene como norma no obstante el contar antes con la opinión de todas las entidades similares y adheridas al mismo convocándolas como lo hace en este caso y oyéndolas en cuanto valen para completar un conjunto que llene el más justo proceder que es la norma invariable de toda importante entidad.

El Dr. Gonzalo Pedroso

Especialista en Vías Urinarias

De regreso de su viaje al extranjero se encuentra al frente de su consulta en la calle de San Lázaro 254.

12795 - 7d. Dic. 30.

OFICINAS QUE HAN SIDO INSPECCIONADAS

Por los Inspectores de la Secretaría de Comunicaciones han sido inspeccionadas las Oficinas Locales de Columbia, en la provincia de la Habana Guásimal, en Santa Clara, Ceiba de Agua en la Habana, Cayo Masón, en Pinar del Río, y General Machado en la Habana. Y las Administraciones de Correos de Paredes, en Santa Clara; y la Administración de Correos Teneme, en la provincia de Oriente.

NEVERAS TRADE MARK OSOBLANCO
PORCELANA Y ESMALTE EN MUEBLERIAS Y FERRETERIAS

La Asociación de Vaqueros pide al Jefe del Estado una prórroga para cumplir el nuevo Reglamento de Sanidad

VARIAS NOTICIAS DE LA MANSION PRESIDENCIAL

El Presidente de la Comisión de Turismo pide que los establecimientos puedan abrir de noche, determinados días

AUTORIZACION

El Secretario de Justicia fué recibido a hora muy temprana, ayer, por el Presidente de la República. El Ldo. Barraqué puso a la firma del Jefe del Estado un decreto por el cual se autoriza al señor Angel Ramón Jiménez para adicionar antepuesto a su apellido el de Campuzano.

ASUNTOS AZUCAREROS

El Senador, Dr. Viriato Gutiérrez, informó al Presidente Machado de los ultimos acuerdos adoptados por la Agencia Cooperativa de Exportación de Azucares.

OTROS SECRETARIOS

Por Palacio desfilaron, aunque no fueron recibidos por el Presidente de la República, los Secretarios de Gobernación, Hacienda, Sanidad e Instrucción Pública. Los Jefes del Ejército y la Policía Nacional.

DESIGNACION

El Secretario de la Guerra y el Jefe de la Marina Nacional, han designado al Teniente Plazaola, ayudante del primero, para que los represente en las fiestas atléticas que proximamente se celebrarán en Georgia. También el Jefe del Ejército ha designado a su ayudante el Capitán Jiménez para que se traslade, con el mismo fin, a Georgia.

LA VERBENA DE HOY

El Subsecretario de Comunicaciones, señor Zamora, dejó al Secretario de la Presidencia invitación para el Jefe del Estado, a fin de que asista a la Verbena que esta noche celebrará la Asociación de empleados del Departamento de Comunicaciones.

NOMBRAMIENTOS

El Secretario de Hacienda dejó a la firma del Ejecutivo varios decretos por los que se nombra al nuevo personal que figurará en una Sección recientemente creada en dicha Secretaría.

CESE DE UN SUPERVISOR

El Presidente de la República firmó ayer un decreto disponiendo el cese de Supervisor Militar de Inmigración, del Comandante Dr. Augusto Díaz Brito.

A LA INTERVENCION GENERAL DEL ESTADO

Por otro decreto presidencial se ha dispuesto que el señor Méndez Téllez que viene actuando de Segundo Jefe de Inmigración, pase a prestar servicios a la Intervención General del Estado.

DELEGADO DE INMIGRACION

Ha sido designado Delegado de Inmigración el señor Pedro Cartaya.

PIDIENDO UNA PRORROGA

Nuestro antiguo compañero en la prensa, señor Modesto Morales Díaz, entregó ayer al Secretario de la Presidencia una exposición que dirigen al Presidente Machado los Directores de la Asociación de Vaqueros, solicitando que se les conceda una prorroga para cumplimentar el nuevo Reglamento dictado por Sanidad.

REPRESENTACION

El Jefe del Estado designó ayer a su ayudante Comandante Espinosa, para que lo representase en el entierro de la señora esposa del Dr. Felipe González Sarraín, Director de la Renta de Lotería, acto que constituyó una verdadera manifestación de duelo.

A SU FINCA

El Presidente Machado, en horas de la mañana, se retiró a su finca de Santiago de las Vegas.

DESDE ORIENTE

El Gobernador Barceló dice en un telegrama lo siguiente:

Santiago de Cuba, General Gerardo Machado. Presidente de la República. Habana.

Tengo el placer de informar a usted que a mi llegada a Santiago he sido objeto por todas las clases sociales y elementos políticos de esta Capital y de la Provincia de un cálido recibimiento que acepto regocijado y así lo hago público por considerarlo la forma más sincera y elocuente escogida por los ciudadanos de esta heróica región para exteriorizar su sentimiento de suprema admiración por la magnífica obra de gobierno que usted realiza y de la que siempre he procurado ser en esta Provincia fiel reflejo y entusiasta colaborador. Oriente que conoce mi absoluta identificación con su persona y su Gobierno, ha querido en esta oportunidad reiterarle con sus entusiastas aclamaciones, sus mayores simpatías. Permita por ello enviarle mi felicitación más cumplida. Afectuosamente.

José R. Barceló, Gobernador Provincial.

PERSONAS RECIBIDAS

He aquí las personas recibidas ayer por el Secretario de la Presidencia.

Srta. Caridad Suárez y Marcos.
Sr. Eustaquio Campuzano.
Sra. Teófila Fernández.
Sr. Fernández C.
Sr. René León.
Srta. Elisa Padilla.
Srta. Rosa Valdés.
Sra. Hortensia Aguilera Vda. de Armenteros y la Sra. de Lombillo Clark.
Dr. Juan Gronlier, Gobernador de Matanzas.
Sr. Ignacio Uriarte.
Srta. Hortensia Navarro Peoli.
Srta. Estela Canard.
Dr. Millares.
María Josefa Acosta.
Sr. Carlos Roloff.
Sr. Cándido Prieto.
Sr. Modesto Morales Díaz.

ESCRITO

En Palacio se recibió ayer la siguiente exposición:

Habana, Noviembre 29 de 1929.

Sr. Secretario de Agricultura, Comercio y Trabajo, Habana.

Señor:

La Comisión Nacional para el Fomento del Turismo, prepara durante la época invernal próxima determinadas fiestas con ocasión, primero, del viaje que hará en el mes de febrero y en los días 14 y 15 al puerto de la Habana, el gran trasatlántico de la Cunard Line llamado "Mauretania" con un selecto pasaje que en gran número visitará esta Capital, y, segundo, una Semana del 8 al 16 de marzo en la que se propone realizar festejos de carácter extraordinario para la mayor atracción del turismo.

Todos esos viajeros, tanto los del vapor "Mauretania", que estarán en la Habana unas pocas horas, como los que visiten esta Capital atraídos especialmente por la gran propaganda que se hace a ese efecto por esta Comisión, en los días del 8 al 16 de marzo, concurren durante las horas laborables a determinados espectáculos como Carreras de Caballos, Paseos en la Ciudad, visitas al Morro y a la Cabaña, etc. y no les permite durante ese tiempo visitar los establecimientos y dejar algún producto de carácter económico al Comercio de nuestra capital que contribuye también a la propaganda y a los gastos de los festejos y que no recibe los beneficios naturales debido a que sus Establecimientos se cierran a partir de las 6 de la tarde.

Además, el cierre de los establecimientos a esa hora hace que cierta parte de la ciudad de la Habana no tenga luz, animación y movimiento que se advierte cuando los establecimientos están abiertos. Y con el fin de obtener que el Comercio logre una ventaja natural que aprovecha el país también y con el propósito de que la ciudad tenga mayor luz, animación y movimiento, la Comisión del Turismo por este medio se dirige a usted para rogarle que en virtud de las facultades conferidas a esa Secretaría se autorice que todos los Establecimientos de la Habana puedan permanecer abiertos hasta las once de la noche durante los días 14 y 15 de Febrero y en todos los comprendidos del 8 al 16 de marzo, ambos inclusive, en los que se celebrarán las fiestas cuyo programa publicará oportunamente esta Comisión, y en cuyas fechas estará en la ciudad de la Habana un gran número de turistas que pueden concurrir a esos establecimientos.

De usted atentamente,

(Fdo.) Carlos Manuel de la Cruz, Presidente.

COMO EL PERFUME EMBRIAGADOR DE UNA BELLA MUJER ES EL AROMA DEL CIGARRO Ovalados La Gloria

El Monumento a la Madre en Cuba

Hermoso festival mañana en el colegio La Salle, Vedado

Mañana, domingo, día primero de Diciembre, tendrá efecto a las tres de la tarde, en el salón de actos del Colegio de los Hermanos La Salle, en el Vedado, un interesante acto público organizado por la Liga Sacerdotal de Cuba y la Comisión de Propaganda pro-Monumento a la Madre.

Para este acto se ha confeccionado un interesante programa, que consta de números de piano, recitaciones de poesías, cantará un coro de la Catedral, dirigido por el profesor señor Palau; cantará el Ave María del Profesor Luis Casas, la soprano señorita Isabel Elías y Huguet, acompañada por un coro de alumnas de su Academia de Canto y Música; pronunciará un discurso Monseñor Guillermo González Arocha, Presidente de la Liga Sacerdotal de Cuba; el señor Arturo Montó y Serrano disertará sobre su bella idea de erigir en Cuba un monumento a la Madre de todos los hombres, en una interesante conferencia que titula «Por nuestra Madre». El General José B. Alemán, Secretario de Instrucción Pública y Bellas Artes y Presidente del «Comité Nacional pro-Monumento a la Madre», pronunciará una alocución y el Excmo. e Ilmo. señor Arzobispo de la Habana, Ldo. Manuel Ruiz, hará el resumen de esta grata fiesta.

Para este acto, que dejamos reseñado, no se requiere invitación por ser de carácter público.

HOY TOMA POSESION EL DR. ORTIZ CANO

De la Dirección del H. de Maternidad 'Dr. E. Núñez'

A las diez de la mañana de hoy, a presencia de todos los empleados del Hospital de Maternidad "Doctor Enrique Núñez", el señor Secretario de Sanidad dará posesión de la dirección de dicho Hospital al doctor Julio Ortiz Cano, nombrado recientemente en sustitución del doctor Sergio Garcia Marruz al que le fué aceptada la renuncia del cargo.

A la toma de posesión del doctor Ortiz Cano concurrirán también los altos jefes de la Secretaria de Sanidad y Beneficencia.

CONFERENCIA POR RADIO

El Dr. Alberto Sánchez de Fuentes pronunciará hoy, a las nueve y media de la mañana, una conferencia sobre la tuberculosis y su profilaxis, desde la Estación de Radio C.M.C.

DESEMBARCO DE CADAVERES AUTORIZADOS

La Dirección de Sanidad ha autorizado el desembarco de los cadáveres de Margarita Martinez Zuaznabar, procedente de Francia; de Manuel Alejo, que murió recientemente en Barcelona, España, los cuales vienen a bordo del vapor Méxique; y el traslado de los restos de Eduardo Rios Cochet, por ferrocarril a Santiago de Cuba.

DOS NUEVAS INDUSTRIAS

La Dirección de Sanidad ha autorizado la instalación de dos nuevas industrias en Santa Cruz del Sur consistente en una fábrica de tasajo y embutidos con un matadero anexo, y una planta de pasteurizar leche en la finca "El Carmen", en Jaruco.

Los Acuerdos de la Junta N. de Sanidad

Sobre venta del pescado "Gallego" o "Picúa".

Bajo la presidencia del Dr. Fernando Rensoli y con asistencia de los doctores Néstor G. Mendoza, Matías Duque, Gerardo Fernández Abreu, Hugo Roberts, Francisco Etchegoyen, Francisco Pérez López Silvero, Juan A. Cosculluela, Francisco J. de Velasco, Antonio Díaz Albertini y José A. López del Valle, que actuó de secretario, celebró sesión la Junta Nacional de Sanidad y Beneficencia, tratándose los siguientes asuntos:

Pasaron a ponencia los siguientes asuntos:

Asuntos pasados a ponencia.

Escrito de la Asociación Nacional de Armadores e Industriales de Pesca, sobre la venta del **jurel blanco o gallego** con arreglo al peso de estas especies, así como también la **picúa** o **picuda**, pasándose al Dr. Etchegoyen. Escrito de Alberto González sobre rejilla metálica en los ventiladores generales para evitar la salida del mosquito, al Sr. Cosculluela. Escrito de Arturo Pulido sobre modelo colector de hollín, al Dr. Robert. Escrito de la Dirección de Beneficencia, sobre obras en el Hospital Porcurrull, de Sagua la Grande, al Vocal Ingeniero Sr. Cosculluela. Proyecto de Depósito de Madera, del país y extranjera, en Avenida de México 12 y en Concha 36, pasándose al Jefe de Sanidad. Escrito de la Federación Nacional de Plomeros, sobre interpretación del artículo 89 de las Ordenanzas Sanitarias, pasado al Dr. Robert. Proyecto de acueducto en Colón, de los Sres. Ríos, Alvarez y Viñas, al Sr. Coscuellas. Instancia del farmacéptico Sr. Francisco Tozua, sobre aparato generador de oxígeno, pasó al Dr. Fernández Abreu.

Junta de Patronos.

Quedó enterada la Junta de la resolución del Sr. Secretario, constituyendo la Junta de Patronos del Hospital Civil de Alacranes.

Quedó enterada la Junta de la Ausencia del Dr. Fernando Ortiz, siendo sustituído por breve tiempo por el Dr. Arístides Agramonte.

Asuntos aprobados.

Se aprobó el informe del Dr. Velasco sobre reformas en el cementerio chino de 26 y Avenida de Aldecoa.

Se aprobó el informe del Ingeniero Cosculluela, sobre un proyecto de matadero en Barrio Zarzal, en Manzanillo, del Sr. Manuel Remon Rosabal.

Se aprobó el informe Robert, favorable a la venta y uso de un modelo de brocha higiénica unipersonal, para uso de barbería, presentado por Aurelio Díaz.

Se aprobó el informe sobre el escrito de la Compañía Levadura Fleichmann, para aprovechamiento de agua del río Ariguanabo en San Antonio de los Baños.

OPERAS

COMPLETAS EN RADIO VICTOR

AIDA
EN 19 DISCOS DOBLES DE 12"
$33.25

BOHEMIA
EN 13 DISCOS DOBLES DE 12"
$22.75

CARMEN
EN 17 DISCOS DOBLES DE 12"
$29.75

RIGOLETTO
EN 15 DISCOS DOBLES DE 12"
$26.25

LAS WALKIRIAS
EN 14 DISCOS DOBLES DE 12"
$24.50

ADEMAS TENEMOS LAS PRINCIPALES ROMANZAS DE LAS OPERAS MAS IMPORTANTES, CANTADAS POR LOS PRIMEROS ARTISTAS DEL MUNDO QUE SON:

ARTISTAS VICTOR EXCLUSIVOS

OIGA ESTOS DISCOS "VICTOR" EN LA RADIO ELECTROLA "VICTOR" R. E.-45

LA CASA DE LA MUSICA	Belascoain 22	Teléfono: U-5458
MANUEL PICO	Monte 280	Teléfono: A-2890
UNIVERSAL MUSIC & COMMERCIAL CO	San Rafael 1	Teléfono: A-2930
MANUEL Y GUILLERMO SALAS	San Rafael 14	Teléfono: A-4368
COMPAÑIA CUBANA DE FONOGRAFOS	O'Reilly 89	Teléfono: A-3128
BERNARDO BARRIE	O'Reilly 57	Teléfono: A-3262
EL PROGRESO CUBANO	Monte 139	Teléfono: A-1959
LA NEW YORK	Real 182, Marianao	Teléfono: FO-7152
EL PALACIO DE CRISTAL	Neptuno y Campanario	Teléfono: A-0315
VDA. DE CARRERAS Y CIA.	Prado 115	Teléfono: A-3462

Distribuidores para Cuba: VIUDA DE HUMARA Y LASTRA, S. en C.
Ricla, (Muralla), 83 y 85. Teléfonos: A-3498 y M-9093

SOMBREROS STETSON

Hechos para quienes saben apreciar la sobria elegancia, la calidad fina y la satisfacción de llevar lo mejor.

DE VENTA EXCLUSIVAMENTE EN:

"EL NOVATOR" ..... OBISPO NUM. 81
"EL LAZO DE ORO" ..... MANZANA DE GOMEZ
"EL LOUVRE" ..... ZENEA NUM. 22
"LA EMPERATRIZ" ..... GRAL. CARRILLO NUM. 36
"PAYRET" ..... PRADO, NUM. 93, A
JORDAN VEGA ..... GRAL. CARRILLO NUM. 16
"CAMINO" ..... ZENEA NUM. 85

M.E.C.D. 2016

VIBOREÑAS

LA BODA DE ESTA NOCHE

Anunciada está para las nueve en nuestra Iglesia Parroquial (Jesús del Monte), la de la gentil y muy graciosa señorita Margot Carreras y García y el joven ingeniero Enrique Ríos Márquez.

Por tan fausto acontecimiento, esperado por ellos vehementemente, los felicito anticipadamente, deseándoles que en su nuevo estado sean muy dichosos.

PARA UNA BODA

Que se celebrará en la más absoluta intimidad en la residencia de la novia, he sido invitado.

Es ella mi bella amiguita, trigueña de arrogante belleza (y negrísima melenita) señorita María Luisa Vélez y Rodríguez, que unirá sus destinos a los del apreciable joven Joaquín González Amado, cuyo apellido, muy afortunado, confirmará el lunes.

Agradecido a su delicada cortesía invitándome, con doble motivo, por que su invitación me declara como uno de los íntimos de tan apreciables novios, a los que deseo todas las venturas terrenales.

MONISIMA NIÑA

Con toda felicidad ha llegado al dichoso hogar de los estimados y jóvenes esposos señora Mary Díaz y Marcial González, que besan jubilosos al primer fruto de sus amores, una monísima niña, mensajera de dichas y venturas para sus amantes padres.

Mi enhorabuena muy afectuosa dedico a Mary y a Marcial, deseando que siempre vean disfrutar de una dichosísima existencia a su muñequita adorada.

ALMUERZO INTIMO

Dos apreciables jóvenes, Carlos Camejo y Juan Mill, serán «homenajeados» mañana domingo por sus camaradas de los Ferrocarriles Unidos con un almuerzo en la «Terraza Central», a las doce, hora puntual, cronométrica, ferroviaria, para no estorbar el paso de una gran exhibición que se celebrará horas después, el banquete al joven Eloy Guerra, vocal que triunfó en el concurso de inscripciones de socios en el Centro de Dependientes, ganando una valiosa medalla de oro.

Se ha combinado un original programa que se desarrollará durante el almuerzo, tales son sus números.

«Demostraciones de fuerza... de cara», por un adherido.

«Modo de conseguir un menú barato», por Angelito Artola (que va a quedar hartado).

«Caídas de ojos», por un ferroviario inocente.

Y otros números semejantes y divertidos, viéndose obligado a «ejecutar» una de mis obras musicales «Un vals sin compás», para corresponder a la atenta invitación que he recibido de la Comisión de Orden y compostura.

Se ruega la puntual asistencia y el pago anticipado del cubierto, siendo gratis la sombrerera.

SE RECUERDA...

A todas las personas que se han adherido al banquete que esta noche se ofrece a Eloy Guerra, que deberán liquidar sus cubiertos en el día de hoy al Tesorero de la Comisión Organizadora Dr. Guillermo Pi Muñoz, para facilitar el mayor orden en la distribución de los puestos.

Solo se admitirán las adhesiones hasta las doce de mañana domingo, las no hechas aún, en la carpeta del restaurant «El Central».

El Dr. Pi ruega sea cumplido su recordatorio para obtener el fin indicado.

SRTA. JUSTINA VILLA

Tan interesante rubita celebra hoy sus días.

Tengo su encargo de hacer saber a sus amistades que se ve impedida de recibirlas, por el sensible motivo de la dolencia que sufre un familiar cercano.

Queda cumplido y van en estas líneas mis deseos de que «Tina» siempre disfrute de la alegría de vivir cual bella princesita en su dichoso hogar.

SR. ANDRES M. ANTON

En la festividad de sus días hoy, me complazco en saludar al viejo amigo Don Andrés, siempre animoso, demostrando siempre estar hoy mejor que ayer, para estar mañana mejor que hoy.

Dichoso él!... Y que esa felicidad envidiable de que disfruta perdure siempre en el venturoso hogar que honorablemente preside, es la felicitación que le dedico, extensiva a sus apreciables familiares.

ANGEL AL CIELO

A él ha volado un tierno y purísimo ángel terrenal sumiendo en el más hondo desconsuelo a los desafortunados autores de sus días.

Los apreciables esposos señora Pilar Alonso y señor Juan Brage, no pueden admitir frases de consuelo ante la eterna ausencia de su idolatrada hija la niña Rosita, tierno y bello capullito prematuramente marchitado, que ya duerme su último sueño al lado de sus hermanos los ángeles!

¡En su lecho que la injusta y cruel Muerte le preparó, pérfida y traidora!, semejaba una hermosa muñeca dormida, orlando su purísimo semblante su última sonrisa, dedicada a sus inconsolables padres en su adiós para siempre...

¡Pobre Rosita! ¡Infortunados sus amantísimos padres!

Yo que sé aquilatar su intensa pena, su cruel dolor, no les dedico frases de consuelo, más sí les deseo la gran resignación cristiana que necesitan para soportar la eterna ausencia de su hijita inolvidable.

Rosita voló al Coro de los Angeles, ¡son sus padres los que sufren!

FIESTA NOCTURNA

Así se denomina la que se celebra esta noche, en los jardines de La Cotorra de mi apreciable amigo Don Claudio Conde, y que ha sido organizada por la comisión que preside la atenta Josefina Pedrosa, de la Asociación de Comadronas de la República.

Cuenta con un amenísimo programa, y en los artísticos kioscos se verán lindas muchachas luciendo vestidos a la usanza de distintos países que representarán.

«Fiesta Nocturna», y agradable, de la que para mí envidia disfrutará Luisito González Moré, (mi colega) manager de La Cotorra.

Reitero a Josefina y a sus compañeras mi agradecimeinto por su atención invitándome.

MI ETERNO RUEGO

El que de nuevo hago a todas las personas relacionadas con estas VIBOREÑAS, suplicándoles que toda su correspondencia me la remitan a esta redacción, pues todas las mañanas, y también algunas noches, vengo a ella y puedo recogerlas.

Todo lo que dirigen a mi antigua dirección lo estoy recibiendo con retraso y algunas notas, pasada su oportunidad, o habiéndolas publicado otros compañeros, no puedo publicarlas yo en el primer caso por resultar «fiambres» y en el segundo por ser ya conocidas, pues no pretendo ser el único leído en nuestra «Ciudad Nueva».

Queda explicado el por qué no he publicado algunas notas.

Como se ve, no depende de mí.

Urbano del Castillo.

BARCELONA

Descripción Completa de sus Bellezas

Por M. VALLVE

La colección "Los Bellos Países" acaba de publicar otro volumen que dedica por completo a la ciudad de Barcelona y sus alrededores. Contiene historia, vistas de las Ramblas y el Puerto, el Barrio Gótico, el Parque y los Muelles, las Rondas y el Paralelo, el Ensanche y Pedralbes, etc. más hermosas vistas de la Exposición Internacional.

La obra impresa con todo lujo, contiene 206 huecograbados color sepia y una artística acuarela en la portada.

Precio del ejemplar a la rústica ... $1.80
Encuadernado en tela ... $2.40

OTRAS NOVEDADES

SCHLESINGER (DR. H.)—SIFILIS Y MEDICINA INTERNA. Obra importantísima que estudia las complicaciones en los diversos órganos, producidas por efectos de la sífilis. Edición ilustrada. Barcelona 1929. Un tomo en 4o. mayor encuadernado en tela ... $10.00

MONMENEU (DR. A.)—LA CIENCIA Y EL ARTE PARA VIVIR MUCHOS AÑOS CON SALUD Y CONSERVARSE JOVEN. Higiene y normas prácticas. Madrid 1927. Un tomo en 4o. encuadernado en tela ... 1.60

FERRARA (FRANCISCO).—TEORIA DE LAS PERSONAS JURIDICAS. Un estudio acabado del origen y desenvolvimiento de las personas jurídicas y su capacidad, en todos los tiempos y especialmente en las legislaciones modernas. Madrid 1929. Un tomo de 1.040 páginas encuadernado en pasta ... 5.50

BONAFANTE (P.)—INSTITUCIONES DE DERECHO ROMANO. Obra nueva que ha alcanzado 7 ediciones en Italia y que ha sido publicada por el Instituto Cristóforo Colombo de Roma. Madrid 1929. Un tomo en 4o. encuadernado en pasta ... 5.50

MEYERSON (EMILIO).—IDENTIDAD Y REALIDAD. Una obra de filosofía científica, que participando de ambas, llega a conclusiones maravillosas en relación con el problema del ser. Madrid 1929. Un tomo en 4o. encuadernado en pasta ... 3.50

RODRIGUEZ (C.)—PSICOLOGIA. Cuestiones fundamentales. Conciencia y Personalidad. Madrid 1929. Un tomo en 4o. encuadernado en tela ... 2.25

MAZZA (F. A.)—QUIMICA ANALITICA CUANTITATIVA APLICADA A LA QUIMICA AGRICOLA. Un estudio que tiende a favorecer el desarrollo de la Agricultura, empleando los conocimientos químicos. Barcelona 1930. Un tomo en 4o. encuadernado en tela ... 5.50

TORRONTEGUI (S. de)—TRATADO DE QUIMICA INDUSTRIAL. Tomo I. La gran industria química. Barcelona 1929. Un tomo en 4o. encuadernado en tela ... 5.00

SAINZ (J.) y NAGORE (D.)—ENFERMEDADES DE LAS PLANTAS. Manual práctico para reconocerlas y aplicarles adecuado tratamiento. Magnífica edición ilustrada. Pamplona. Un tomo en 4o. encuadernado en pasta ... 4.00

FORNS (JOSE).—HISTORIA DE LA MUSICA. Tomo I. Madrid 1929. Un tomo en 4o. a la rústica ... 2.50

RAIMUNDO LULIO.—BLANQUERNA (Novela) Publicada en la Colección de Filósofos españoles. Madrid 1929. Dos tomos en en 4o. a la rústica ... 4.00
La misma obra encuadernada en tela ... 4.40

MAYER (AUGUSTO L.)—EL ESTILO GOTICO EN ESPAÑA. Esta obra contiene toda una época en sus diferentes manifestaciones, acompañada de ejemplos seleccionados ilustrados con 155 fotografías primorosas. Madrid 1929. Un gran tomo en folio encuadernado en tela ... 4.50

URABAYEN (LEONCIO).—LA CASA NAVARRA. Arquitectura popular. Como se construyen las casas en Navarra. Los materiales, los estilos, etc. Edición ilustrada. Madrid. Un tomo en 4o. a la rústica ... 1.60

HUSSERL (EDMUNDO).—INVESTIGACIONES LOGICAS. Prelegómenos de lógica pura. Madrid 1929. Un tomo en 4o. a la rústica 2.00

RAMONEDA (EMILIO).—ANALISIS Y CONSERVAS DE LOS ALIMENTOS Y OTRAS SUBSTANCIAS DE USO FRECUENTE. Facilísimos métodos para descubrir las falsificaciones de todos los productos etc. Barcelona 1929. Un tomo en 4o. a la rústica ... 0.80

FRANKLYN (BENJAMIN).—EL LIBRO DEL HOMBRE DE BIEN. Madrid 1929. Un tomo en 8o. a la rústica ... 1.20
La misma obra encuadernada en pasta ... 2.00

LA MODERNA POESIA

Obispo 135. Apartado 605. Teléfono A-1171. Habana

CERVANTES

Galiano 62. Apartado 1115. Teléfono A-4958. Habana

SOCIEDADES ESPAÑOLAS

EL CLUB BELMONTINO Y SU FIESTA EN PERSPECTIVA

Se acuerda celebrar el día 5 de enero próximo una grandiosa fiesta en todos los Jardines de la Polar cedidos galantemente por el popular señor Zorrilla, fiesta que será a beneficio de la Beneficencia de este Club y se llamará "Un Día en Belmonte".

Entre los presentes nace espontáneamente, la idea de dar un talonario por diez entradas como vendido siendo esto principio de un éxito masa que añadirse esta Junta Directiva.

Acto seguido bajo una explosión de entusiasmo y una salva de aplausos es nombrado el Comité de Damas del Club Belmontino el que quedó integrado en la siguiente forma:

Presidenta de Honor: Sra. Pilar Alvarez de Cachero; Presidenta; Sra. Acacia Fernández de Solís; Vicepresidente; Srta. Joaquina Millor; Secretaria; Sra. Angeles González de Menéndez; Vicesecretaria; Srta. Georgina Méndez Alba; Tesorera; señora Amparo Trigas de García; Vicetesorera; Srta. Acacia García Fernández; Vocales: Sras. Josefa Hevia de Pueyo, Manuela Suárez de Sánchez, María Gómez de Pandiella, María Colado de González, María Rodríguez de Vicente: Srtas. Sabina Alvarez; Raquel Hevia, Aurelia Rodríguez, Florentina Alvarez, María Alvarez, Josefa González, Regina Mier, Rosalía González, Veneranda González, Elvira Fernndez, Felicidad González, Isabel González, Lucila García, Encarnación Suárez, Carmen Arias, Elvira López y Sra. Liberata Fernández de Rubio y señorita Lines Menéndez".

¡Qué mujeres!

EL FOMENT CATALA Y EL BARITONO URGELLES

El domingo, ocho del mes próximo se celebrará un hermoso acontecimiento artístico en los salones del Foment Catalá.

La velada en honor y beneficio del celebrado y popular barítono señor José de Ungellés, bajo los nobles auspicios del Foment Catalá, cooperando al brillante éxito valiosos elementos artísticos y literarios, entre ellos el ilustre novelista señor Eduardo Zamacois, como deferencia amistosa al artista, y como cortesía al citado Foment.

Noche social y de arte.

FIESTA A LOS ALUMNOS DE LA A. DE DEPENDIENTES

A iniciativa de la Sección de Instrucción del Centro de Dependientes, Sección que preside el Sr. Gustavo Graupera, concurrieron ayer a la matinée del Circo Santos y Artigas, en el Teatro Nacional, 700 alumnos de las Academias de la Asociación, acompañados de sus profesores, de la Junta Directiva y Sección de Instrucción.

Esta fiesta dada a los alumnos fué como premio a los mismos y como medida docente para que en medio de sus estudios tengan ratos de esparcimiento y expansión apropiados.

Desde el Palacio Social, debidamente acompañados en la forma antes indicada, y dando muestras de gran regocijo, concurrieron al Teatro Nacional, donde con un programa especial, preparado al efecto, pasaron gratas horas los alumnos de las Academias de la Asociación de Dependientes.

HOMENAJE A GARCIA FERNANDEZ

El homenaje a García Fernández se efectuará el 1o. de Enero, San Manuel, día de su onomástico.

Forman la Comisión organizadora los señores: Valerio Presmanes, Antonio Borges, Nolasco Paniagua, Ricardo Sánchez, Carlos Trujillo y Miguel García.

No necesitamos decir que se reunirá ese día con el activo presidente de la Sección de Propaganda de la Asociación de Dependientes un gran contingente de amigos y admiradores.

MATINEE BAILABLE EN EL GRAN FOMENT CATALA

Hoy matinée bailable, que será amenizada por una excelente Jazz-Band y un renombrado Sexteto.

Esta fiesta, se verá concurridísima, por haberse dado cita de antemano, damas y damitas espejo galante y atractivo de estas tardes que se deslizan felizmente en el Gran Foment.

Matinée-bailable, para que el simpático y atractivo Comité de Damas y la entusiasta y competente Sección de Fiestas, se anoten un triunfo más por el éxito que indudablemente lograrán.

ASAMBLEA PROGRESISTA

Celebrarán hoy una gran asamblea progresista en Luyanó Moderno: Concha y Luyanó.

Harán uso de la palabra los Sres. Nicanor Fernández, Benigno Santos, Angel Cuervo y José María Alvarez.

Presidirá este acto el Vicepresidente del Partido Progresista Sr. José Fernández García, con los Presidentes de los Comités de Luyanó y Lawton.

A las 8 y 30 p. m.

BAILES Y FIESTAS PARA HOY

CENTRO VALENCIANO. — La fiesta de Don Pancho, a las 9 p. m.

CLUB TENERIFE. — Gran baile, en sus elegantes y reformados salones, a las 9 y 30 p. m.

ESPAÑA INTEGRAL.—Gran baile mensual de socios.

LICEO GRAN CANARIA. — Gran baile en los salones sociales, a las 9 y 30 p. m.

ESPAÑA INTEGRAL Y SU MAGNIFICO BAILE DE HOY

Hoy sábado tendrá efecto en los salones de "España Integral" el baile de asociados correspondiente al mes de Noviembre; como de costumbre esta Asociación celebrará un baile de socios mensualmente como así lo prové el reglamento, el de hoy será amenizado por una orquesta.

Todos los asociados de "España Integral" podrán asistir a esta fiesta con la presentación del recibo correspondiente al mes de Noviembre.

VISITA DE ENFERMOS EN ESPAÑA INTEGRAL

Como de costumbre los señores Presidentes y Secretario General de España Integral han hecho su visita dominica la varios asociados que se encuentran recluídos en distintas casas de salud.

En la casa de salud de Hijas de Galicia han visitado a la distinguida esposa del Maestro Vide Sra. Sara García de Fernández Vido, quien se encuentra debidamente asistida por el doctor Castañeda. El señor Fernández Vide, quien actualmente ocupa el alto cargo de profesor de solfeo y director de la rondalla del M. I. Centro Galego es asociado de España Integra a donde goza de grandes simpatías entre los miembros del Directorio de esta Asociación.

En la casa de salud de la Asociación de Dependientes se encuentra el señor José Ignacio Esteban Vicepresidente de la Asamblea Deliberativa de España Integral. El señor Esteban se encuentra bastante mejorado de una delicada operación

En la casa de salud la Benéfica se encuentra recluídos los distinguidos asociados de España Integral señores Julián Diestre y Antonio Gutiérrez. El señor Diestro acaba de sufrir una operación de las amigdolas practicada con todo éxito.

CANDIDATURA EN EL C. MONTAÑES

Ayer noche en el Centro Montañés se reunió la Comisión Electoral, formada por el señor Lorenzo Mijares, presidente del Centro, como presidente, Secretario el del Centro señor Jacinto Gutiérrez, y los vocales señores Manuel González, Carlos Pacheco, León Saenz y Bernardo Crespo. Como delegado del Gobierno Provincial actuó el doctor Ernesto López.

Después de larga discusión, se acordó anular la candidatura Cortines-Salaya, presentada por el Comité Reformista, por no tener el tiempo reglamentario de socios para ser electos, dos de los vocales, proclamándose acto seguido la otra candidatura, es decir la presentada por el comité «Pro Centro Montañés».

La candidatura proclamada es la siguiente:

Vice presidentes: Primero: señor Ricardo Puente; Segundo Sr. Juan Barquín; Secretario: Sr. Francisco Cabeza; Vice: Sr. Ignacio Puente: Tesorero: Sr. Teodoro Martínez, Vice: Sr. Elías Díaz y Vocales: señores Aurelio Cano; José Gutiérrez Diez; Bernardino Crespo, Eudaldo Bonet Ruiz; José Bringas; Dr. Juan José de la Riva, Fermín Miguélez; Fermín Ortega, Carlos Pacheco, Manuel Guemes, Gabriel Hernedo, Eliseo Lloreda, Jesús Fernández, Francisco Angulo, José Bahamonde, Valerio Presmanes León Sáez, Manuel García Blanco, Domingo Fernández, Benjamín Pardo, Venancio Sánchez, Delfín Fernández, Cristino Francos, Félix Bengochea, Casto Diez Castillo; Apolinar Obregón; Enrique Sierra. Vocales suplentes: Sres. Fidel Ortiz, Leandro Crespo; Manuel Echevarría, Gabino Lorenzo, José Cuadra, Felipe Crespo; José San Martín; Manuel Ramos; Fidel Aja; Pascasio Lanza; Manuel González; Francisco Mimensa, Juan Gutiérrez; Magdaleno San Emeterio; Angel Piedra y Valeriano Guemes.

SOCIEDADES QUE HAN CONVOCADO PARA JUNTA

CIRCULO SALENSE, convoca a la Asamblea Magna que habrá de celebrarse el día 2 del mes próximo, en "Juventud Asturiana", a las 8 p. m.

PILA ANCHA; celebrará junta general hoy día 30; a las 8 y 30 p. m., en el local social.

PARTIDO JUDICIAL DE ARZUA; celebrará junta general el día 2, lunes, a las 8 y 30 p. m., en el Centro Gallego.

UNA HERMOSA FIESTA EN EL CENTRO VALENCIANO

Hoy se celebra en esta "Barraca" la fiesta dedicada a Don Pancho.

Diversos son los kioskos que se han instalado todos muy artísticos y originales, obra del gran artista Adolfo Galindo.

La "barraca valenciana" Sra. Filomena Ferrer de Zamorano; Sritas. Lolita Almela; Carmen San Andrés y Dolores Aimyrit. Todas vistiendo el traje regional. El kiosco de Don Romualdo Lalueza será atendido por la señorita Luisa Saez. El kiosco de las "toñas" Presidenta: Marina Serra de Castro, señora Elisa Vives de Dominguez y Srta. Rosita Castelló.

El "bohío cubano," Presidenta señora Mercedes de Llorens, señoritas Macusa Pillado y Julieta Miralles. Kiosco Tropical: Presidenta señora Amparito Vives de Climent y señorita Angelita García. Kiosco de Emilio Gómez y Cía. Presidenta señora Mercedes Martínez de Molino y Srta. María Lloret.

Estos kioscos están instalados en los dos barrios, e lcubano y español, en el primero tocará un son oriental de lo mejor y estará instalado en la entidad colindante al Centro Valenciano. En el segundo tocará una magnífica orquesta escogida de diez profesores y estará instalado en el local social de los valencianos.

La Comisión de Fiestas hace saber que dentro de los salones no habrá rifas ni colectas de ninguna clase.

Las invitaciones para damas hace tres días se agotaron, pasan de ochocientas las repartidas.

A las ocho y treinta p. m.

COMITE DE DAMAS DE NATURALES DE PEROJA

El próximo domingo, a las tres en punto de la tarde, se reunirá el Comité de Damas de la sociedad "Naturales de la Peroja", en la casa Reina 37, altos.

El día 4 de Diciembre próximo, celebrará la sociedad Junta General extraordinaria, en el edificio del Centro Gallego, para la liquidación de las entradas del festival que la sociedad celebrará en los jardines de "La Tropical" el día 8 y proceder al nombramiento de las comisiones correspondientes.

Esta reunión tendrá lugar a las 8 y media de la noche.

FIESTA BAILABLE DE ASOCIACION CANARIA

Ayer en la festividad de San Andrés, celebró su fiesta onomástica, el presidente general de la Asociación Canaria señor Andrés Nóbregas Mayorquín, quien, con tal motivo hubo de recibir incontables demostraciones del merecido afecto y cariño que a través de los años ha sabido conquistar de todas cuantas personas le han tratado.

El Comité Ejecutivo de esa institución, que él con tanto acierto preside, se trasladó a su morada de S'Trampes 90, en la Víbora, para testimoniarle su sincero afecto y adhesión.

También celebró su onomástico Andresito F. Nóbregas Martín, hijo del señor Nóbregas y de su distinguida esposa señora Marcelina Martín de Nóbregas.

FIESTA BAILABLE

La Sección de Recreo y Adorno de la Asociación Canaria, debidamente autorizada por el Comité Ejecutivo, celebrará el día catorce de Diciembre próximo una interesante fiesta bailable, en obsequio de los señores socios y de sus fomiliores.

Oportunamente ofreceremos detalles completos acerca de esta nueva fiesta que ofrecerá la Sección de Recreo y que de seguro constituirá un triunfo más, tal como ha ocurrido con cuantas lleva celebradas.

PREPARANDO EL HOMENAJE A MANUEL MENDEZ SUAREZ

Bajo la presidencia del señor Felipe Lebredo, actuando de Secretario el señor José Suárez Suárez, celebraron una asamblea en el Palacio del Centro Asturiano, todos los Presidentes de Sociedades y Clubs Asturianos, para tratar asuntos relacionados con el homenaje al señor Manuel Méndez Suárez.

Este homenaje se celebrará en el Restaurant EL ARIETE el 2- de diciembre.

Todos los allí reunidos tuvieron frases enaltecedoras hacia la persona del señor Méndez Suárez, haciendo resaltar los méritos contraídos por dicho señor con las Sociedades Asturianas y que éstas estaban obligadas a adherirse a esa idea, para que dicho homenaje resulte algo extraordinario.

ADHESIONES AL BANQUETE EN HONOR DEL DR. BALMORI

Se continuan recibiendo adhesiones para el banquete-homenaje al Dr. Balmori, el cual, como es sabido, tendrá lugar en el hermoso salón Trimalta situado en los espaciosos Jardines de la Cervecería Polar, cedido galantemente por la empresa citada.

Se han confirmado mas de doscientos cincuenta cubiertos, lo que significa un éxito asegurado y aún continúan recibiéndose solicitudes.

Por el teléfono I-4086, se facilitan informes.

No queremos concluir ésta información, sin felicitar a la comisión organizadora —necialmente a su incansable Presidente señor Manuel Ramos, eficazmente asesorado del señor Viñas, secretario.

POR LOS VETERANOS DEL CENTRO DE DEPENDIENTES

En la mañana del día 8 de Diciembre, a las nueve, el Patronato Munuera, que preside el señor Carlos Fernández, hará un reparto de dineros, tabacos, etc., a los asociados recluídos en el «Hogar de los Asociados Veteranos e Inválidos». En nombre del Patronato efectuarán la entrega a los viejecitos el Vicepresidente doctor José A. Mestre y el socio número 1, D. Manuel González Menéndez.

LOS DE RIBADEO Y SU FIESTA EN LA TROPICAL

Mañana celebran su gran festival en los jardines de La Tropical.

Promete ser por los preparativos y el programa que tengo a la vista, una fiesta asombrosa en que las damitas han puesto todas sus energías para que resulte un acontecimiento supremo de inefables sensaciones.

Una reputada orquesta y un sexteto dejarán sentir sus afamadas oraciones con la maestría acostumbrada, amén de las gratas sorpresas que tienen reservadas para las damas asistentes al festival.

LA PROPAGANDA DE LOS POPULARES ASTURIANOS

El Comité Popular Asturiano está desenvolviendo una gigantesca propaganda con motivo de las elecciones que se aproximan.

Su Ejecutivo se reune todas las noches en su local social—Prado número 123,—altos del Centro Montañés, para resolver todos los asuntos que se presenten a su consideración y estudio.

Están terminando la constitución de Sub-comités en todos los barrios y en cualquiera industria o comercio de importancia donde haya núcleo de socios del Centro Asturiano

Ya tienen constituídos subcomités en los barrios del Vedado, Luyanó, Cerro, Jesús María, Sitios, Cayo Hueso, Regla, Almendares y Santos Suárez.

Y antes de terminar la presente semana, han de tener constituídos los de los barrios San Leopoldo, Lawton, Marianao, Pilar, Cristo, Paula y Puentes Grandes.

Quiere este Ejecutivo dejar terminados en este mes todos los trabajos de propaganda original para dedicar a intensificarla toda la semana entrante precursora del día de las elecciones que todos sabemos han de tener lugar el segundo domingo día 8 de Diciembre.

Pa tienen los populares Asturianos confeccionada su candidatura que lleva para los primeros puestos a los señores Florentino Suárez González y Faustino Grana García.

FIESTA DE LA AGRUPACION ARTISTICA GALLEGA, HOY

Celebrará un gran baile, hoy, en sus salones sociales, baile que han organizado con todo entusiasmo los de la Comisión designada al efecto, señores Piñeiro, Daniel Ramos, Vicente Garza, Manuel Cerpo y el secretario señor López.

Gran orquesta. Excelentes bailables. A las nueve y treinta p.m.

BANQUETE

Esta Sociedad se dispone celebrar un banquete y matinée bailable en los hermosos jardines de Lisa Club, (Marianao) el día 8 de Diciembre próximo. Ya están nombradas varias comisiones, las cuales están laborando con gran actividad, pues ya tienen vendidas cuatrocientas entradas para la matinée y para el banquete.

EL ORFEON

El laureado Orfeón, que ha estado en receso algún tiempo, vuelve a reorganizarse, para continuar la senda de triunfos a que está acostumbrado.

Ya está celebrando ensayos desde hace unos días, a los cuales concurren muchos orfeonistas con el mismo entusiasmo o más que antes.

HABRA UN BAILE HOY EN EL CLUB TENERIFE

Hoy por la noche celebrarán un gran baile.

—La ampliación del salón de fiestas ya ha sido terminada presentando un aspecto lindísimo que contrasta con la esplendidez de una gran iluminación, por lo cual pueden felicitarse los bailadores, y su presidente señor Ernesto Cabrera Bayol, por el auge que ha tomado esta entidad bajo su gobierno.

Amenizarán este baile una orquesto y un sexteto, que demostrarán en esta noche lo que valen en la interpretación del Son.

—También como hemos anunciado para el día 15 del próximo Diciembre será la gran matinée que lleva por título "Una tarde invernal".

¿TOSE?
PRUEBA GRATIS
ALQUITRÁN
Legítimo de
PINO POR SARRÁ
Sólo una muestra a cada persona mediante la presentación de este periódico, en la Droguería Sarrá, mañana.

CASA TONILO

E. P. D.

NUESTRO SOCIO

EL SEÑOR

ANTONIO GONZALEZ RUANO

HA FALLECIDO

Y dispuesto su entierro para hoy sábado, a las cuatro de la tarde, rogamos a las personas de nuestra amistad se sirvan encomendar su alma a Dios y acompañar el cadáver desde la casa mortuoria, Paz núm. 54, esquina a Zapotes (Santos Suárez), al Cementerio de Colón, favor que agradecerán.

Habana, 30 de Noviembre de 1929.

ANTONIO SUAREZ, Gerente.

ASOCIACION CANARIA.—HABANA

E. P. D.

EL SEÑOR

ANTONIO GONZALEZ RUANO

Meritísimo miembro de esta Asociación, Socio Fundador y Vocal de la Sección de Fomento Económico

HA FALLECIDO

Y dispuesto su entierro para las cuatro de la tarde de hoy, Sábado, 30 del actual, se invita, por este medio, a los señores asociados para que se dignen acompañar su cadáver desde la casa mortuoria, Paz número 54, Santos Suárez, a la Necrópolis de Colón, favor que se agradecerá.

Habana, Noviembre 30 de 1929.

ANDRES NOBREGAS, Presidente.

Las afecciones de la sangre ceden más a su tratamiento si con toda regularidad se mantiene limpio el sistema digestivo con este laxante suave, seguro y refrescante.

"SAL DE FRUTA" ENO

Marca de ENO'S "FRUIT SALT" Fábrica

SOCIEDADES CUBANAS

LA GRAN VERBENA DE HOY.—La fiesta del día. Extraordinaria y de una brillantez sin límites.

Así será la Verbena que hoy celebra el Deportivo Palatino, en sus espléndidos dominios de la Avenida de Cosme Blanco Herrera.

La verbena de hoy nos hará disfrutar de horas agradabilísimas, y de espectáculos que nada dejarán de desear.

Los grupos de lindísimas señoritas trajeadas típicamente a tono con sus barrios, música excelente como sin duda alguna lo acreditan la jazz band Poli, la orquesta Calabaza, el Sexteto Cubano 1927, y el orfeón de Toto.

Las extravagancias del Palacete de Los Locos en el barrio Olímpico, las alucinaciones del Túnel del Amor, la gruta encantada, los extramuros de un infierno las rumbosidades del flirt cabarino.

Todo ello contribuirá a rodear de manera acabada esta verbena del Deportivo Palatino, con la cual inicia la prestigiosa sociedad sus actividades sociales.

HOY, LA NOCHE ROJA.—Fiesta de grandes atractivos, será la que esta noche se efectuará en el roof garden de Belascoain número 5, y que ha sido organizada por el prestigioso Club Alamac, de cuyos sonados triunfos nos hemos hecho eco en esta sección.

Sin duda alguna el Club que preside el señor Primitivo Pérez, se anotará un éxito espléndido, pues son muchos los -pro que a su haber tiene la Noche Bolseviqui.

La parte musical ha sido atendida como lo merece una fiesta de esta índole.

Es de esperar un éxito.

EN LA GLORIETA DEL VEDADO.—El lugar por excelencia para rendir tributo a la diosa Terpsícore.

Esta noche será efectuado en este local de 23 y 14, un gran baile que organizado por los comités patrocinadores de la candidatura de la señorita Esperanza Tro, tiene todos los visos de triunfo bien definido.

Las orquestas serán de lo mejor.

Tata Pereira y el Sexteto Nacional.

Las damitas serán obsequiadas.

Deseo a la señorita Tro el mejor de los éxitos en su fiesta de hoy.

EN LA COTORRA.—Otra gran fiesta de hoy sábado. Ha sido hoy el día escogido para la celebración de las grandes fiestas y ésta que junto con la del Palatino, son las dos de máxima atracción, está llamada a constituir un verdadero succes.

Números de variedades en abundancia, entre ellos la interpretación de Calesero, estado a cargo de la señorita Altamirano el papel de la linda cubana.

Lujosos kioscos admirarán los concurrentes.

La Asociación de Comadronas obtendrá un éxito.

Ese es mi deseo.

HOY EN EL INFANTIL.—La simpática y bien organizada sociedad viboreña de los Antiguos Alumnos, estará hoy sábado de fiesta.

Se celebrará una fiesta íntima dedicada a las damitas que tanto contribuyen al auge de la sociedad.

Será ejecutado un buen programa.

Prometo la reseña de la fiesta, que hoy se efectúa en la Asociación de Antiguos Alumnos del Colegio El Infantil.

HOY EN BELLA VISTA.—La Sociedad Fomento Urbano de Bella Vista, Guanabacoa, celebrará esta noche en los manantiales de Bella Vista, un gran, baile el primero de una serie que tienen en proyecto.

Mucho deseo un buen éxito a la Sociedad de Bella Vista, toda vez que surge a los impulsos de una juventud que mucho vale y que cuenta con magníficos medios para el triunfo.

Será interpretado un buen programa bailable.

HOY EN EL CLUB HABANERO.—Los clubman inician hoy la temporada invernal con la magna fiesta Noche Azul, que se efectuará en los salones del Hotel Royal Palm, situado en San Rafael e Industria.

La parte musical ha sido cuidadosamente atendida, estando a cargo de una gran orquesta y de un sexteto el programa bailable.

Un triunfo definitivo le deseo al Club Habanero.

MAÑANA EN MEDINA.—Se celebrará el Gran Festival Cubano en los salones de G y 21, mañana domingo.

Fiesta de triunfo, es la única manera de traducir literalmente el significado del Festival Cubano.

Un triunfo le deseo.

ENRIQUE PORTO.

Comité Reformista del Centro Montañes de la Habana

AVISO

Se convoca por este medio a todos los simpatizadores de la candidatura CORTINES-SALAYA para la Asamblea Mónstruo que ha de celebrarse el próximo sábado, día 30 del actual, en los salones del Centro Castellano, Prado y Neptuno, altos, a las NUEVE DE LA NOCHE, con el fin de tratar de asuntos relacionados con las elecciones del domingo, día primero de Diciembre.

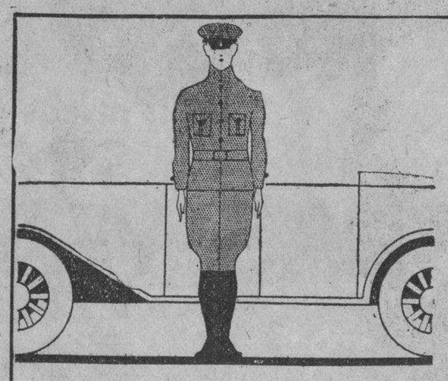

Si el dril es STAVERT, el uniforme es...

duradero y elegante. Porque el dril STAVERT no sólo resiste más lavados que cualquier otro, sino que mantiene siempre su aspecto sedoso y su color original. Esto justifica la preferencia que disfruta entre los chauffeurs que gustan de presentarse correctamente vestidos. Exija siempre el cuño impreso en la tela y la herradura en los bordes, que garantizan el legítimo

DRIL STAVERT

Fabricado por
STAVERT, ZIGOMALA & CO. LTD.
Manchester—Inglaterra

Representante en Cuba
JOSE A. LUCAS
Aguiar 95.—Habana

DRIL STAVERT
LA MEJOR TELA PARA TODA CLASE DE UNIFORMES

M.E.C.D. 2016

Los precios de "Uncle Sam" son precios moderados, son precios justos. Por $8 y $10 puede obtener un gran zapato digno de una dama elegante. Privadamente exhibimos modelos propios. Visítenos.

HOY HOY HOY HOY HOY

HOY SE INAUGURA EL NUEVO SALON DE BAILE ESTILO RENACIMIENTO ESPAÑOL del ya famoso CABARET EL PARAISO, de la PLAYA DE MARIANAO. Asistirán cincuenta simpáticas señoritas, dispuestas a hacer las delicias de nuestros clientes aficionados al baile. Conque, a bailar, a divertirse y a cenar sabroso en el CABARET "EL PARAISO", de la PLAYA DE MARIANAO, de Vivanco y Ca., S. en C.

ARGENTINA LOPEZ Y SEGURA
Modas
GALIANO 24-TELF. A-5566
ENTRE VIRTUDES Y ANIMAS
HABANA
Mme. Argentina

Hoy Sábado

Venta Especial Extraordinaria

En obsequio a las distinguidas damas que concurrieron a la Exposición, daremos hoy la grata sorpresa de vender VESTIDOS DE CREP SATIN y OTROS TAMBIEN DE BUENA CALIDAD, desde .. $10.00 y $15.00

Todos en ESTILOS DE MODA y muy BIEN CONFECCIONADOS

Un Modelo para cada Clienta

este es el lema de Mme. ARGENTINA

Señora, cada vez que usted honre con su presencia esta su casa, encontrará nuevos modelos y nuevo colección de Sedas y Pieles para confeccionarle a su exclusivo gusto un Vestido o un Abrigo.

ABRA SU CUENTA CORRIENTE: **mínima cantidad de entrada y COMODOS PAGOS MENSUALES**

Lámparas Perladas
Westinghouse
esmeriladas por dentro
Ofrecen una luz límpida que no daña la vista

Westinghouse Electric International Company
La Metropolitana 831-38. Habana.

Radio Víctor

El tan esperado RADIO VICTOR... el primero y único aparato receptor de radio que lleva la famosa marca VICTOR.

Completamente nuevo... Asombroso realismo... Nueva sintonización superautomática... Nueva Bocina Víctor electrodinámica... Funcionamiento superior a todo lo que usted ha oído hasta ahora.

OIGALO Y COMPARE

$250

VIUDA DE CARRERAS Y CIA.

Prado 115 Frente al Capitolio TELEF. A-3462

HABANERAS

SAN ANDRES

DIAS

Hoy.

San Andrés.

Es el santo de una distinguida dama, Andrea Hernández, esposa del bueno y muy querido comandante Alberto Barreras, Senador de la República.

Celebran igualmente su santo las señoras Andrea González de Muñozguren, Andrea Carballo viuda de San Pedro y Andrea Rubí, la viuda del pobre Lucio Betancourt.

Está de días, y la saludo afectuosamente, la distinguida dama Andrea Montaño de Febles.

Y es el santo de una bella y gentilísima señora, Andreita Ferrer, la esposa del Administrador General del **Heraldo de Cuba**, el amigo y compañero muy querido Antonio G. Mora.

Señoritas:

Un corto grupo.

En primer término, Andreita Hernández y Almeyda, vecinita de la Víbora, muy graciosa y bonita.

Andrea González, Andreita Suárez y Andreita Linares, para las que deseo todo género de satisfacciones, venturas y alegrías.

Andreita Morales.

Gentil y bonita.

Y por último la bella y culta profesora Andrea López, de las Escuelas del Muy Ilustre Centro Gallego.

Celebra hoy su santo Monseñor Andrés Lago, Canónigo de la Catedral a quien tanto se estima y admira por su talento, su saber y sus virtudes.

El doctor Andrés Weber.

El coronel Andrés Hernández.

El doctor Andrés Segura y Cabrera, notario de Pinar del Río, que actualmente se encuentra entre nosotros en uso de licencia.

Aquejado de molesto mal, del que ya está convaleciente, vive agradecido, como tantos otros, al sabio doctor Horacio Ferrer.

No celebra su santo.

Ni recibe.

El distinguido caballero Andrés A. de Terry presidente del **Automóvil Club de Cuba** tan estimado en nuestros mejores círculos sociales.

Andrés Campiña.

Andrés Balaguer.

Andrés Valdés Pagés.

Un distinguido hacendado, el doctor Andrés Pérez Chaumont, condueño del gran central **Australia**, para quien deseo todo género de felicidades.

Es el santo también de su hijo mayor, Andresito Pérez Chaumont y Altuzarra, niño de trece años de edad que puede citarse como un modelo por su inteligencia y su amor al estudio.

Andrés Carrillo, Andrés Fernández Gobel y Andrés Angulo, distinguido notario éste último.

El doctor Andrés Castellá, caballero excelente y cumplido profesor de la Escuela de Ingenieros.

Andrés Bustillo, joven correcto, de relevantes méritos, que figura en la acreditada firma de la casa Larín.

Andrés Antón, veterano profesor que figuró entre los primeros cantantes de una época.

Andrés de la Cruz Muñoz, Andrés Braña, Andrés del Portillo, Andrés Martínez, Andrés Suriol, Andrés Zayas y O'Farrill, Andrés Torres y Andrés R. Mena.

Andrés Nobregas, Presidente de la **Asociación Canaria**, jefe de una distinguida familia de nuestra sociedad.

Un joven abogado, Andrés Fuentes Duany, teniente auditor de la Marina de Guerra.

Andrés Pereira, conocido propietario, que en el anterior período presidencial desempeñó el cargo de Interventor General del Estado.

Andrés Valdespino.

Andresito Castellá.

Andrés Valdés Chacón, joven simpático y distinguido, al que felicito especialmente.

Tulio Andrés Roqueta y Rivero, un niño encantador, hijo del querido cronista deportivo Horacio Roqueta.

El joven doctor Andrés Weber junior, profesor dental que parece seguir las huellas de su amante padre.

Andrés Olaiz.

Un compañero del periodismo.

Y el más pequeño de todos los que celebran su santo en esta última festividad de noviembre.

El amor y la felicidad de sus padres, el joven y distinguido doctor Rafael Jacobsen y su gentil y bella esposa, Hortensia Cuervo.

Además de su santo celebra hoy su cumpleaños Andresito.

Unidos a los padres festejarán el suceso los amantísimos abuelos del niño, el ilustre doctor Joaquín L. Jacobsen y su esposa la respetable señora Fela Fernández de Castro.

Un día feliz.

¡Séalo para todos!

(Continúa en la Pág. SIETE)

CONFERENCIA SOBRE TUBERCULOSIS EN LA ESCUELA NORMAL DE KINDERGARTEN

Acto patrocinado por el Comité de la Liga Nacional contra la Peste Blanca Infantil. Discursos pronunciados

A las dos de la tarde de ayer en la Escuela Normal de Kindergarten, establecida en la Calzada del Cerro número 586, celebró un acto el Comité de Conferencias de la Liga Nacional contra la Tuberculosis Infantil que preside la señorita Juana Castro.

Concurrieron las damas pertenecientes a la Liga: Lucila Rensoli, Josefina Cadena de Junco, América Wiltz de Centellas, María Teresa M. de Iglesias; Ofelia Cabrera de Repilado, Alicia Andreu, Ana María Coyula, María Garrido, Nena Cortés, Emma Recio, Victoria Alonso y Caridad Morales de López Oña.

En primer término usó de la palabra la distinguida dama Corina García Montes de Aballí, esposa del connotado médico cubano doctor Angel Arturo Aballí, diciendo:

"La Liga Nacional contra la Tuberculosis Infantil, que solo tiene dos meses de fundada, y cuya finalidad es evitar la infección tuberculosa del niño, y ayudar a los ya contagiados a combatir tan terrible mal, tiene a su frente como Presidenta a la señora Nena Machado de Grau, hija del honorable señor Presidente de la República, dicha Liga viene hoy aquí para exponer a las futuras maestras de kindergarten el deber que tendrán cuando empiecen a ejercer sus funciones en el magisterio de inculcarles sentimientos de caridad a los niños e infundirles la obligación que todos tenemos de ayudar en la medida de nuestras fuerzas a las grandes obras que se realizan en nuestro medio social; enseñarles también los preceptos higiénicos, cuya importancia crece de día en día, como medio de evitar la tuberculosis y otras enfermedades infecciosas siendo una fuente principal de contagio, entre otras cosas el besar a los niños, el darles a beber donde lo hayan hecho personas mayores, frecuentemente enfermas; el colocar una manejadora o nodriza sin que haya sido examinada por un médico.

Cuantos niños —agregó— han sido contagiados o han muerto por descuidar estos requisitos. Sería para mí muy grato extenderme sobre estos y otros particulares que constituyen el más importante problema de los que combatimos la tuberculosis, pero una vez más autorizada más competente que la mía lo hará en breve para vuestro deleite y el mío, el eminente tisiólogo, doctor Aldereguía, que nos ilustrará con sus numerosas enseñanzas. Solo quiero antes de terminar pedir vuestra cooperación a nuestra obra. Una campaña antituberculosa no puede ser efectiva sino aunando todos los esfuerzos, sumando todas las voluntades.

El doctor Aldereguía comienza su conferencia solicitando de las alumnas "gran atención a este problema de tan vital importancia", rogándoles sintetizaran por escrito su conferencia con el fin de demostrar la mejor asimilación de la misma, ya que por estar desprovista de términos científicos y únicamente en lo que a medidas profilácticas se refiere podría ser bien entendida por ellas.

Por ser ellas las futuras maestras de kindergarten, las que en una prolongación de cada hogar, han de tener más cerca la niñez, tan propicia para contraer los gérmenes de la enfermedad, debían ser ellas las que pusiesen mayor atención a este problema.

Explica detenidamente todo el proceso y causa de esta enfermedad, como asimismo, su no tendencia hereditaria, sino más bien determinadas condiciones naturales en cada individuo, que son propicias al desarrollo de la misma, señaló el doctor Aldereguía la forma práctica en que ellas, cerca de la niñez podrían ir inculcando aquellas enseñanzas propias para mantener la salud.

Despues explicó cuales son los alimentos, que por contener ciertas cantidades de vitaminas, más que otros, y realizando una verdadera función de nutrición, son también un antídoto para la posibilidad de contraer estas enfermedades.

En una serie de carteles gráficos que aportó a su conferencia, explicó, en unos, la necesidad de no espectorar en el suelo, ni dejar de taparse la boca al toser, ni otra serie de medidas que son también de verdadera precuación. Explicó a las alumnas su deber de enseñar a los niños a dormir en lugares donde exista gran ventilación y donde el sol como una verdadera fuente de savia, pueda realizar su función profiláctica.

Termina exhortando a las futuras maestras a prestar a este problema una gran atención, ya que constituye una verdadera preocupación nacional.

La directora de la Escuela, que abrió el acto con breves palabras y demás profesoras del plantel acompañaron a las damas visitantes y al doctor Aldereguía en un recorrido por todos los locales de la Escuela, notándose allí que a pesar del celo, inteligencia y vocación de todas las profesoras y alumnas del plantel, la gran necesidad de que esté dotado de mejor edificio.

Agentes para Anuncios en EUROPA:
L. MAYENCE & Cie
DAVIGNON, BOURDET & Cie. Sucs
9, Rue Troncbet, PARIS
19, 21, 23, Ludgate Hill, LONDRES

fin de Siglo

SIGA LAS FLECHAS!

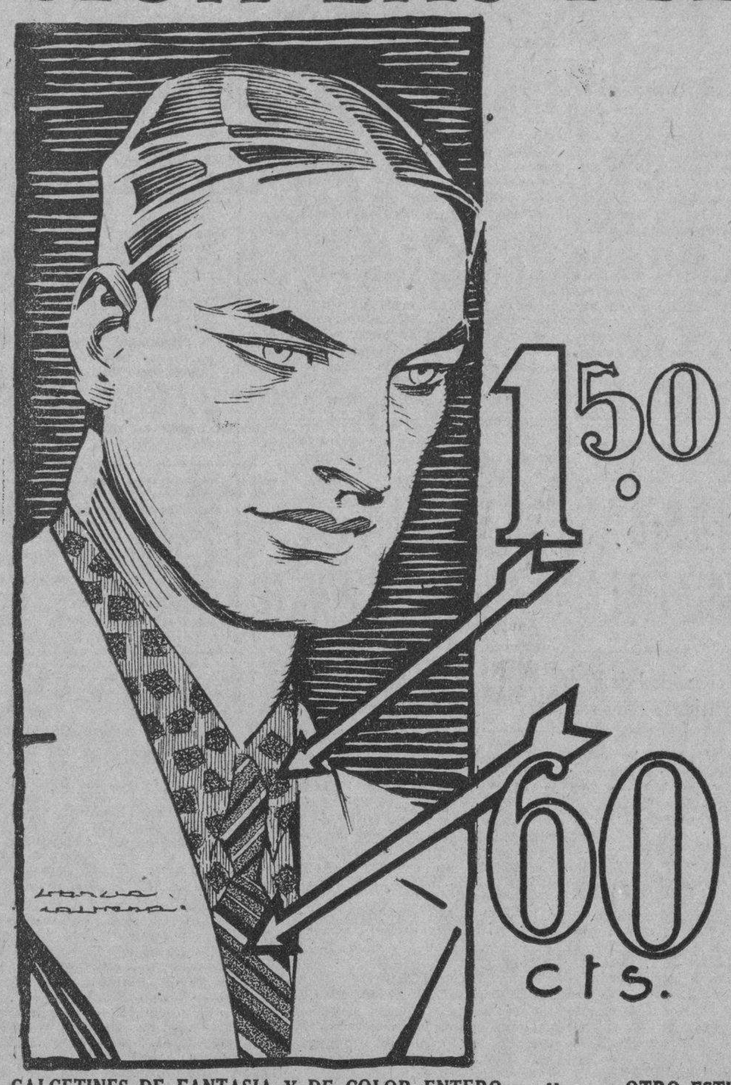

--ellas señalan, en el diseño, dos ofertas increíblemente ventajosas para Vd.!

Camisas a $1.50; Corbatas a 60 centavos, contrastando estos precios populares con la gran calidad de

"fin de siglo"

Las camisas son de Vichy francés y de Irlanda, con dibujos muy nuevos, tejidos en diferentes colores. Estilos de cuello fijo o separado. Normalmente, valen a $3.00. Las damos a $1.50 por haber sido adquiridas en condiciones especialísimas. En las corbatas encontrará usted estilos y colores para armonizar con todas las camisas. Además del tipo de $0.60, presentamos otros a

$0.80, 1.00, 1.25, 1.50, etc.

CALCETINES DE FANTASIA Y DE COLOR ENTERO

Ingleses, franceses y catalanes, en los diseños más originales, y tonalidades más en boga.

A $ 0.50, 0.70, 0.90, 1.25

OTRO ESTILO MUY ECONOMICO DE CAMISAS

de Batista excelente, en las pintas más innovadoras para la temporada y en estilos de cuello fijo o separado, a $1.75

CAMISAS Y TRAJES A LA MEDIDA

Unase al numeroso grupo de elegantes habaneros que se mandan a confeccionar sus trajes y sus camisas en "Fin de Siglo", asegurándose así un corte impecable, un estilo de absoluta corrección y una confección esmeradísma hasta el último detalle. Hemos recibido las telas más elegantes para el invierno.

POR NO MAS PRECIO QUE LA MISMA PRENDA COMPRADA HECHA EN LA MEJOR CALIDAD.

ORDENE SU TRAJE A LA MEDIDA EN LA Sastrería de BERNARDO GARCIA Y Hos

PRECIOS DE SITUACION

Revillagigedo 22. Teléfono: A-5928.

ANUNCIOS DIARIO 1 5809

BUENA COSECHA DE ARROZ EN AGUADA

Ha sido diez veces mayor que la del año anterior

El Alcalde Municipal de Aguada de Pasajeros señor Santiago Binería con atenta comunicación dirigida al doctor Molinet Secretario de Agricultura Comercio y Trabajo le ha enviado dos fotografías de las plantaciones de arroz cosechados en este año en la finca Mazorra del barrio de Jagüey Chico de aquel Municipio de la que es arrendatario el señor Luis Vergara.

Las condiciones y desarrollo de dicho grano, es inmejorable, a pesar de que el tiempo no ha sido muy propicio por haberse carecido de la lluvia oportuna, pero no obstante en el presente año la cosecha ha sido diez veces mayor que la del año pasado.

Los agricultores de aquel término municipal se encuentran muy entusiasmados para continuar la cosecha del citado grano ya que han podido comprobar la seguridad de la siembra cosa que no resulta con otros frutos, los que muchas veces por pequeñas dificultades del tiempo se pierden totalmente.

LA FUMIGACION DE HABAS LIMA

Felicitada la Jefatura de Sanidad Vegetal por su labor

El señor Alcalde Municipal de Sagua la Grande, ha dirigido un escrito a la Jefatura de Sanidad Vegetal, felicitando a dicha dependencia, por la actividad con que se atienden los asuntos encomendados a la misma y con motivo de una visita de inspección realizada en dicha ciudad por el señor León Bouclé, Inspector del referido Departamento, al efectuar el reconocimiento de un cargamento de papas recibido por los señores Prado y Hnos., y otros comerciantes, a cuyo empleado se felicita asimismo, por el entusiasmo y minuciosidad con que hubo de realizar dicha inspección.

Los señores S. C. Bruner, Fernando Ajete y León Bouclé, Jefes de los Departamentos de Fitopatología y Horticultura, de la Estación Experimental Agronómica en Santiago de las Vegas, e Inspector de Sanidad Vegetal, respectivamente, que integran la comisión designada por la Secretaría de Agricultura, para realizar pruebas relacionadas con la fumigación de las habas «Lima», en estado verde, que se exportan a los Estados Unidos, a fin de evitar sus embarques con larvas vivas del insecto conocido por «Taladrador del frijol» (Maruca testulalis Wled), vienen laborando con gran entusiasmo y hasta la fecha han efectuado varios ensayos en las dos plantas de esterilización y fumigación, existentes en esta ciudad. De obtenerse un resultado favorable, será de grandes beneficios a los cosecheros y exportadores del expresado producto.

El doctor Julio Rodríguez Rodríguez, vecino de Lawton y Tejar, denunció que al transitar por Monte y Estévez conduciendo el auto 1850, el ómnibus 49941, de la empresa Cuba, manejado por Aquilino Fernández González, le causó averías a su vehículo.

El menor Ramón Bretones Zamora, de 14 años y vecino de Nueva número 1, denunció que en el Mercado Unico, un individuo blanco, que es chofer del camión 55745, le hurtó 40 caramelos y se marchó en dicho vehículo. Se estima perjudicado en 40 centavos.

TRAJES DE SMOKING de primera, a la medida. Los de $100 durante el mes de Diciembre a **$70**

Sastrería Fina ROGELIO DIAZ

San Rafael 39, entre Galiano y San Nicolás.

Cuando el invierno arrecia...

no queda más remedio que usar un zapato de acuerdo con el vestido. EL MUNDO tiene lo que usted necesita.

De charol negro con hebilla de plata. Alto y muñeca

De charol negro y ante estampado. Tacón alto.

De charol negro y adornos bois de rose. Alto y muñeca

La famosa línea de $4.99

en "El Mundo" le facilita la oportunidad de escoger lo que más le convenga dentro de lo más elegante.

Recuerde que el zapato de charol se puede limpiar y es útil en todas las ocasiones.

Con la pala de charol y la talonera de gamuza vanguárdista en gris y negro. Alto y muñeca.

Vea nuestra sección de calzado infantil.

Al interior 50cts. extra.

GRAN PELETERIA EL MUNDO Reina 33

Tel: A-4924. J. PEREZ Y CA

ES LO MEJOR

El Sr. Santiago Ferrer que reside en el Edificio del Royal Bank del Canadá en Santiago de Cuba, escribe al Dr. Bosque lo siguiente:

Tengo el gusto de participarle mi agradecimiento por su "PEPSINA Y RUIBARBO BOSQUE", que me curó radicalmente de una tenáz enfermedad del estómago, que estuve padeciendo durante varios meses.

Faculto a Vd. para que de ésta haga el uso que tenga por conveniente.

M.E.C.D. 2016

INFORMACION RELIGIOSA NACIONAL Y EXTRANJERA

JUNTA MENSUAL EFECTUADA POR LA CONGREGACION M. DE LA ANUNCIATA

Se estudió el proyecto de construir un centro social y el de escuelas nocturnas obreras y la catequística

La Congregación Mariana de la Anunciata, celebró junta mensual reglamentaria el 26 del actual, a lo cual asistieron unos veinte miembros entre Directivos y Directores de las diversas Secciones en que la Congregación se divide.

Presidieron el P. Rivas, Director Espiritual; doctor Ramón G. Echevarría, presidente general; doctor Oscar Barceló, presidente de los Caballeros; señor José Casas, presidente de los Jóvenes; doctor Robustiano Ruiz y Crespo, tesorero.

Actuó de secretario el general de la Congregación doctor Poblo Miquel.

Dió comienzo la Junta por las preces reglamentarias y lectura del acta anterior, que es unanimemente aprobada. Asimismo lo es el estodo de cuentas presentado por el señor tesorero, doctor Robustiano Ruiz y Crespo.

El director Padre Rivas, da explicaciones acerca de haber enviado tarjeta personal suya, a cada uno de los señores directivos y miembros de las secciones de la Congregación.

A continuación lee la relación de los miembros de la directiva de Caballeros, designados en 1926. Después lee la que integran la de los Jóvenes Luises. Y por último, lo de las Secciones, en que la Anunciata se divide. Estas Secciones son: De Derecho, de Ciencias, de Letras, de Farmacia, de Piedad, de Catecismo, de Instrucción de aspirantes y de Instrucción.

Las saludo y pide su colaboración para el mayor engrandecimiento de la Anunciata. Somete a su consideración los medios que se deben emplear, a fin de dar exacto cumplimiento al ortículo 41 del Reglamento que dice:

"Pongan todos el mayor empeño en asistir con putualidad a los actos generales de la Congregación así ordinarios como extraordinarios. El congregante que hubiese de faltar a alguna de las reuniones; debe exponer cunto antes el motivo de su ausencio de palabra o por escrito, al Director, a quien toca juzgar sobre la legitimidad de la causa alegada".

La mayoría propone la instalación de un Centro social, donde los congregantes, especialmente los jóvenes, puedan estudiar y dedicarse a juegos lícitos de sports.

Propone para ello el arquitecto doctor Morales construir la parte anexa a la Residencia por la parte de Estrella.

Intervienen en esta discusión los doctores Arturo Fernández, Miquel y Mendoza.

El director manifiesta que hay ofrecimientos generosos para eso, pero que esperan a hacerlos efectivos, a que los congregantes, que suman unos dos mil, respondan a sus deberes, asistiendo a los actos de la Congregación.

Una minoría de la junta propone, que los jóvenes tengan sus actos mensuales en la capilla del Colegio de Belén, por que allí tienen el cariño del Alma Mater del Colegio.

El director manifiesta que la Congregación es ante todo piadosa, pero que se puede hasta tener Sección de Sport.

Asiente a la necesidad de levantar el edificio social para las Escuelas Nocturnas Obreras y la Catequística Dominical, a la cual concurren actualmente 500 niños. Asimismo, para fomentar las relaciones mútuas entre los congregantes, atender las Secciones de la Anunciata, a los fines para que fueron establecidas y para proporcionar a los congregantes lícitos esparcimientos.

Que todo esto se puede tener y muy pronto si así lo quieren, los **mil o dos mil congregantes**, que forman actualmente la Congregación.

Todo consiste en unirse, orar y laborar.

Exhorta a los Congregantes a trabajar en favor de los Caballeros Católicos, Asociación que se encuentra establecida en 22 pueblos y ciudades, con 2000 asociados.

Da cuenta de su establecimiento en el Central Guipuzcoa en el pueblo de Martí, con grandioso entusiasmo.

Loa a los Caballeros de Colón por el entusiasmo que le han prestado. Casi todos los presidentes de estas agrupaciones de Caballeros Católicos, son Caballeros de Colón.

Refiere el hecho singular e inaudito de los 300 Caballeros Católicos de la Ciudad de Cárdenas, que vienen construyendo su casa social por prestación voluntaria de su trabajo personal gratuito, la cual prontamente concluirán.

Afirma rotundamente que los hombres en Cuba se prestan prontamente a la vida activa religiosa y que en ella perseveran.

El presidente general, comunica a los directivos, el sensible fallecimiento del Ilustre Congregante doctor José Antolín del Cueto.

Hace su panegírico en brillantísimo discurso, haciendo notar su ferverosoro comportamiento como congregante, asistiendo puntualmente a las reuniones mensuales, Misa y Comunión, hasta que su estado de salud se lo permitió, y cuando ésta le impedía llegar a la Iglesia de Reina, a tomar parte en los actos de la Congregación, los practicaba en su parroquia.

Propone el doctor Ramón G. Echevarría, ponerse en pie en señal de duelo, rezar un Paternoster por su eterno descanso y asistir a su sepelio.

Así se acuerda, y se da ya cumplimiento a los dos primeros acuerdos.

El director recuerda que el próximo dominbo, primero de Diciembre es la Comunión mensual de Diciembre.

La junta se levanta a las diez y media de la noche.

LA PIA UNION DE SANTA TERESITA

La función mensual será, desde diciembre, el 3 de cada mes

Se advierte a los cofrades de la Pía-Unión de Santa Teresita, del Niño Jesús y demás fieles devotos que la función mensual que venía celebrándose el día primero de mes, por disposición general de la Iglesia, se celebrará desde diciembre el 3 de cada mes.

Por lo tanto la fiesta correspondiente a diciembre, anunciada para el día 1o. será el día 3.

VELADA INFANTIL

En la parroquia del Carmen, tendrá lugar hoy a las cuatro p. m., una gran velada infantil, para proclamar la directiva de la Catequesis y celadores, en los salones de la Doctrina.

Presidirá la velada el M. R. P. Casimiro de la Sagrada Familia Vicario Provincial de los carmelitas de Cuba.

DIA 30 DE NOVIEMBRE

Este mes está consagrado a las Animas del Purgatorio..

Jubileo Circular — Su Divina Majestad está de manifiesto en la iglesia de Nuestra Señora del Carmen.

Santos Saturnino, obispo, Filomeno y Demetrio, mártires; Santa Iluminada, virgen.

San Saturnino, obispo y mártir. Siempre fué venerado San Saturnino como uno de los mas ilustres mártires de la Iglesia Fué asociado a San Dionisio Areopagita para la conquista espiritual de aquel vasto país, que algún día había de ser el escudo de la fe, el asilo de la virtud, y el protector de la autoridad de la Iglesia. Acompañóle hasta Arlés, desde allí pasó a Tolosa, donde habiendo hallado los ánimos más dispuestos para recibir el Evangelio tardó poco en juntar un pequeño rebaño que re conoció por su pastor a Jesucristo. Por esta razón erigió una iglesi aal lado del Capitolio en la cual predicaba la divina palabra, dministraba los sacramentos y ofrecia al Señor el incruento sacrificio del altar.

No se podía ir a la iglesia de los cristianos sin pasar por delante del Capitolio, donde estaba el templo de los idolos; y como era preciso que Saturnino frecuentase aquel camino, un día aprovechando la ocasión los infieles, se echaron sobre él, y en un instante lo cubrieron de heridas. Después de otros tormentos espiró, pasando de esta manera al reino de Dios.

SE ACERCA UNA FECHA MUY JUBILOSA PARA LOS HIJOS DE SAN FRANCISCO

El día 8 de diciembre se cumplen setenta y cinco años de la declaración dogmática de la Inmaculada Concepción de María

Hermano, hermana en el S. P San Francisco: Paz y bien... Un nuevo mensaje de cordialidad y de regocijo hoy a las puertas de tu hogar y de tu alma. Abréselas de par en par, sin recelos, con generosidad

Se acerca una fecha faustísima. Una de esas fechas de evocaciones fruidoras, de saludables emociones para los fieles, para los hijos de San Francisco sobre todo. El 8 del próximo diciembre se cumplen 75 años de la declaración dogmática de la Inmaculada Concepción de María. Corresponde, pues, este año celebrar las Bodas de Diamante del memorable acontecimiento. Y ¿quiénes poseen motivos más justos de alegrarse y de entusiasmarse por ello que los franciscanos?

La Inmaculada y la Orden Franciscana están ligadas por una correlación íntima, no interrumpida. Franciscano fué el V. Juan Duns Escoto, el primero en sacar la cara en público para defender esta bella prerrogativa de María; franciscano el Sumo Pontífice Sixto IV que inició la serie de los decretos preparativos, por decirlo así, de la definición dogmática; franciscano también, de la Tercera Orden, el inmortal Pío IX que la declaró de fe. En los seis siglos de libre discusión, esta creencia, hoy dogma de la era llamada indistintamente "opinión piadosa" y "opinión de los Frailes menores" Hasta al dogma de la Inmaculada se le ha apellidado, con piadosa pero elocuente exageración, "dogma franciscano". S. S. Pío IX, queriendo perpetuar el recuerdo de esta actuación franciscana, en un bello gesto digno de nuestro reconocimiento, ordenó en el mismo día de la proclamación que se colocase al pie de una imagen de N. Seráfico Padre el texto dogmático, grabado en una plancha de plata.

Los franciscanos de la Habana se mostraron siempre fieles a su tradición. Y la ciudad correspondió espléndidamente. Dos siglos antes de la definición dogmática, en 1653, la Habana, representada por su Ayuntamiento en pleno, se trasladó a la iglesia de San Francisco, y allí, en presencia del Superior del Convento Fr. Antonio Villoria y de un numeroso y distinguido concurso, hizo solemne voto de tener, guardar y defender la pureza y gracia original de María.

Tal vez, hermano, hermana, repercute aún en tu alma removida por este mensaje, el eco de las grandes solemnidades celebradas en las Bodas de Oro de la Inmaculada. Pues bien; las Juntas Directivas de la V. O. T. de la Habana, reunidas en sesión extraordinaria, han acordado ahora solemnizar de manera particular el 8 de Diciembre próximo. A más de los actos de la Novena, cuyo programa corre impreso, se tendrá un solemne Te Deum el día 8, a las 3 p. m. Se ha invitado a las altas autoridades Eclesiásticas y al señor Alcalde de la Habana. Las glorias franciscano marianas serán cantadas por un elocuente orador. El Te Deum lo interpretará un coro selecto. El solemne acto, terminará con la procesión de la Purísima y del Seráfico Padre y con la Bendición Papal.

No dejes de asistir con tu escapulario y cordón a los actos de la Novena, sobre todo, a los del día 8: a la Comunión general, a la misa solemne en la que cantará el pueblo, y a las 3 p. m., al Te Deum y a la procesión. Es deber nuestro continuar las glorias de los antepasados, y ya que, por estar en plena posesión de la verdad de la Inmaculada Concepción de María, no podemos imitarlos en su defensa tesonera, emulémoslos al menos en sus ansias de glorificación de la Patrona singular de la Orden Franciscana.

Habana, 27 de Noviembre de 1929.

P. DIRECTOR.

Horas de la Novena: 7 y 15, a. m., Ejercicio, Comunión y Misa cantada; 7 y 30 p. m., exposición, ejercicio, cantos y sermón.

El día 8, a las 3 p. m., Te Deum y procesión.

TRIDUO Y FIESTA A SAN JUAN DE LA CRUZ EN LA IGLESIA DEL CARMEN

La Venerable Comunidad de Padres Carmelitas de la Habana ha obtenido un triunfo muy señalado con los mencionados cultos

Con gran solemnidad se ha celebrado en la Parroquia del Carmen, por la Venerable Comunidad de Padres Carmelitas de la Habana, el Triduo y solemne función en honor a San Juan de la Cruz, el Doctor Místico de la Iglesia Universal, el cual con santa Teresa llevó a cabo la Reforma de la Orden Carmelitana, lo cual atrajo sobre sí tenaz persecución y horrible prisión. En medio de éstas terribles pruebas aun tuvo fuerza de alma de escribir el **"Cántico Espiritual" y la "Noche Oscura"**, que es uno de los más profundos libros de mística que le valió ser declarado Doctor Místico de la Iglesia Universal, por Su Santidad. Pío XI, f. r., el 24 de agosto de 1926.

EL DIA DE LA FIESTA

A las 7.30 a. m. tuvo lugar la Misa de Comunión general, en la cual tomaron parte la Venerable Orden Tercera del Carmen y Santa Teresa de Jesús y la Cofradía de Hijas de María y Santa Teresa de Jesús.

Muy devota y numerosa resultó la Comunión.

MISA SOLEMNE Y PANEGIRICO.

A las 9 a. m. fué la misa solemne, Pronunció el Pangírico, el R. P. Fray, Julio del Niño Jesús, C. D. Después de hacer notar los rasgos más importantes de su vida estudia su obra de reforma de la Orden Carmelitana y su producción mística literaria, que le elevó al grado de Doctor de la Iglesia Universal.

Exhorta a imitar sus virtudes y a leer sus obras místicas, joyas de la literatura castellana y orama de celestial perfume de la íntima esencia de Dios.

HOMENAJE DE LAS HIJAS DE MARIA Y TERESA DE JESUS

A las 5 p. m., las Hijas de María y Santa Teresa de Jesús, tuvieron a su cargo el último día del Triduo, rindiéndole un grandioso homenaje al compañero insigne de Santa Teresa de Jesús.

Después de religiosos cánticos, predicó un notabilísimo sermón, el R. P. Fray Carmelo de la Santísima Trinidad, C. D.

PROCESION

Por los claustros y naves del templo carmelitano fueron llevadas procesionalmente, las veneradas imagenes de la Imaculada Concepción y San Juan de la Cruz, el Doctor Místico de la Iglesia Universal, a quien la Virgen de niño salvó de morir ahogado al caer en un pozo, y, ya religioso al saltar de un muro altísimo al huir de la inmunda prisión en que le tenían sus enemigos y de la cual le libertó al cabo del año, esta Madre de misericordia.

Cantaron durante la magnífica procesión, las Hijas de María y Teresa de Jesús.

Asistieron a esta procesión la V. O. Tercera del Carmen y numerosos fieles.

Presidió la Comunidad Carmelitana y rindieron la guardia de honor, las virtuosas Hijas de María, a las que nos complacemos en felicitar por el homenaje tributado a María Inmaculada y a su siervo San Juan de la Cruz, gloria insigne de la Iglesia y de España.

HOMENAJE A LA MADRE EN CUBA

Importante fiesta en el Colegio La Salle, Vedado

El próximo domingo, día primero de diciembre tendrá efecto un importante acto en honor de las Madres, en el Colegio de los Hermanos de La Salle, del Vedado.

Damos a continuación el programa de dicho acto.

1.—Himno Nacional. —2. Discurso de apertura por Monseñor González Arocha, Presidente de la Liga Sacerdotal. 3.— Aida. Piano y violín por los profesores señores Cárlos Fernández Vilá y José Valls. 4.—Poesía Un hijo a su madre. —Recitada por el alumno del Colegio de La Salle, señor Fernando Azcárate. 5.— Por nuestra Madre. Conferencia por el señor Arturo Montó y Serrano. 6.— —Coro de la Santa Iglesia Catedral acompañado por el distinguido profesor señor Felipe Palau. 7.— Poesía recitada por la señorita Carmen Raviña. 8.—Alocución por el General José B. Alemán, Honorable Secretario de Instrucción Pública y Presidente del Comité Nacional pro Monumento a la Madre.— 9.— Ave María plegaria de Luis Casas. Cantada por la señorita Isabel Elías, Directora de la Academia de Música de su nombre. Coro por un grupo de sus alumnas. 10. — Poesía A tí de Diego V. Tejera, recitada por el alumno Ricardo Florit. 11.—Discurso resúmen por el Exmo y Avdmo. doctor Manuel Ruiz y Rodríguez, Arzobispo de la Habana.

Acto público al que se puede asistir sin invitación

LA AGRESORA DE MONSEÑOR SMIT

Pregúntenle por qué lo hice y él responderá" dice ella

CIUDAD VATICANA, noviembre 29. (A. P.) — Marguerite Gudum, de nacionalidad sueca, que el domingo atentó contra la vida de Monseñor Smit, que fué delegado apostólico del Papa en Noruega, en los momentos en que abandonaba la catedral de San Pedro, se negó ayer terminantemente a explicar los motivos de su acción ante el magistrado que trató de someterla a un interrogatorio.

—Pregúntele a Monseñor Smith por qué lo hice y él le responderá—dijo la dama.

Signor Panni, abogado en cuya oficina estaba empleada la Gudum, fué llamado hoy por las autoridades del Vaticano, sabiéndose por él que la dama no tenía necesidad de dinero, como dijo en los primeros momentos que siguieron a su arresto, agregando Panni que había obtenido colocación en su casa por una recomendación de Monseñor Smit.

También se supo que el prelado la conocía desde hace varios años, por haber sido monseñor Smith quien la convirtió al catolicismo, bautizándola. En el registro que se practicó a la dama se ha encontrado una pistola de humo, que produce una tremenda detonación, pero que no hace el menor daño, siendo la misma que usó el día del atentado.

Así que fué arrestada, la señora Gudum inició una huelga del hambre, pero pronto la abandonó, comiendo con apetito. Se encuentra bajo constante vigilancia, pero no ha sido confinada en ninguna celda. Las hermanas de la Caridad pasean con ella por los patios del Vaticano.

Se dice que la Gudum intenta escribir sus memorias cuando llegue a Suecia y que el asunto más importante será el atentado contra el prelado danés. Aun no se sabe cuál será la actitud que adopten las autoridades del Vaticano, ignorándose si la devolverán a Suecia.

HABRA SUFRAGIOS HOY POR LAS ANIMAS

En la iglesia del Santo Cristo, hoy a las 8½ a. m., solemne misa en sufragio de los fieles difuntos que en Cuba hoy han fallecido durante el año y de un modo especialísimo por aquéllos, cuyos nombres se hayan enviado a la Iglesia del Cristo, según petición de su párroco, R. P. Lorenzo L. Spurali, O. S. A.

HERMOSO HOMENAJE TRIBUTADO A LA MEMORIA DE UNA GRAN EDUCADORA

Alumnas y ex-alumnas de la señorita Clemencia Morales le rindieron —agradecidas— tributo espiritual y material

El sábado último, con motivo de marcar el Almanaque Santa Clemencia, las alumnas, ex-alumnas y Pajes del Santísimo, rindieron un bello tributo espiritual y otro material a la que hasta hace poco fué su Directora y fundadora del Colegio Nuestra Señora de las Mercedes, en el barrio del Vedado, señorita Clemencia Morales.

Todos los años en tal fecha las alumnas rendían un cariñoso recuerdo a la insigne fundadora del plantel.

Este año el Ser Supremo dispuso llamarla a su seno, ocurriendo su muerte hace pocos meses en los Estados Unidos.

Ya muerta no la olvidaron sus numerosas alumnas y ex-alumnas.

Los Pajes del Santísimo del plantel acordaron en Junta que todos los años en igual fecha se celebre una Misa de Comunión a la que han de asistir necesariamente el mayor número posible, siendo la primera verificada el pasado sábado día de su onomástico.

A las ocho se congregaron en la hermosa iglesia de San Juan de Letrán, Pajes alumnas, ex-alumnas y profesoras para asistir a tan hermoso y caritativo recuerdo.

Ofició en la Misa de Comunión el capellán del Colegio P. Basilio O. P.

Llegado el momento de la Comunión se acercaron a la Mesa Eucarística todas las alumnas y ex-alumnas muchas de éstas hoy excelentes madres de familia, luego el cuerpo de profesoras integrado en primer término por Margarita del Prado, inteligente y buena compañera de la finada Rosa Tavío, Victoria Luguez, Josefina Alvarez, Sara Pascal, Pastora García, Adelaida Brillas, Carmen Llano, Gloria y Blanca León, América Ruíz y Hortensia Cosoulluela.

Terminada la Misa se cantó un solemne responso por el alma de la desaparecida.

Las alumnas y ex-alumnas quisieron también ofrecer un recuerdo material a la memoria de su cariñosa maestra.

Por suscripción entre ellas adquirieron una hermosa y valiosa estatua del Sagrado Corazón de Jesús que como memoria a ella, de tan gratos recuerdos, fué colocada en la tumba de la Directora del Colegio de las Mercedes.

Después de la Misa un grupo de alumnas y ex-alumnas se trasladaron a la Necrópolis y allí inauguraron oficialmente dicha estatua regando de flores la tumba y elevando al Sagrado Corazón fervientes oraciones que son las más fragantes flores porque tienen el poder de elevarse a la patria de los justos y llegar a los pies de ese Sagrado Corazón.

En medio de su dolor debe considerarse satisfecha su hermana y actual Directora señorita Abegael Morales, porque la generación que educó su desaparecida hermana supo testimoniar a su antigua directora cuánto la querían y su agradecimiento.

Para esa generación del Colegio de las Mercedes, nuestra felicitación, pues como decía muy bien aquel rey de la antigüedad "Debo más a mis maestros que a mis padres, éstos me dieron la vida, aquéllos templaron mi alma para sus luchas y fueron los que me elevaron al alto e inmerecido puesto que ocupo".

Sea éste un hermoso ejemplo para que los ciudadanos no olviden que lo que son y serán, se lo deben a sus sufridos y buenos mentores.

Lorenzo BLANCO.

EN EL COLEGIO LA INMACULADA

Programa para la fiesta de la Medalla Milagrosa

Hoy celebra la fiesta de la medalla Milagrosa, el gran colegio "La Inmaculada" con arreglo al siguiente programa:

A las 7½ a. m. misa de primera comunión de las almas.

A las 9 a. m., misa solemne y sermón por el padre Máximo Barquín C. M.

AVISOS RELIGIOSOS

IGLESIA PARROQUIAL DEL CARMEN

Pía Unión de Santa Teresita.

El día 3 de Diciembre celebra la función mensual reglamentaria.

A las 7 y media a. m. Misa de Comunión general. A las 9 a. m. Misa solemne, sermón y procesión.

E-2830. 3d. V 2 Dic.

En la Parroquia del Cristo

Hoy, a las ocho y media a. m., solemne Misa por el eterno descanso de las benditas almas del Purgatorio.

Se advierte a los fieles que el domingo primero de diciembre, a las 5 p. m., da comienzo la novena solemne a la Inmaculada.

HABLAN LOS HECHOS

Más de 50 años de experiencia confirman el éxito de la 'Pepsia y Ruibalbo Bosque' en las Dispepsias malas digestiones, insuficiencia del hígado y demás trastornos del estómago.—Es la medicina sancionada por los años y la experiencia.

Erupciones de los Niños

Se curan con rapidez con Depurativo Infantil y Pasta Porosa Caballero En Habana Droguería Sarrá y Farmacias

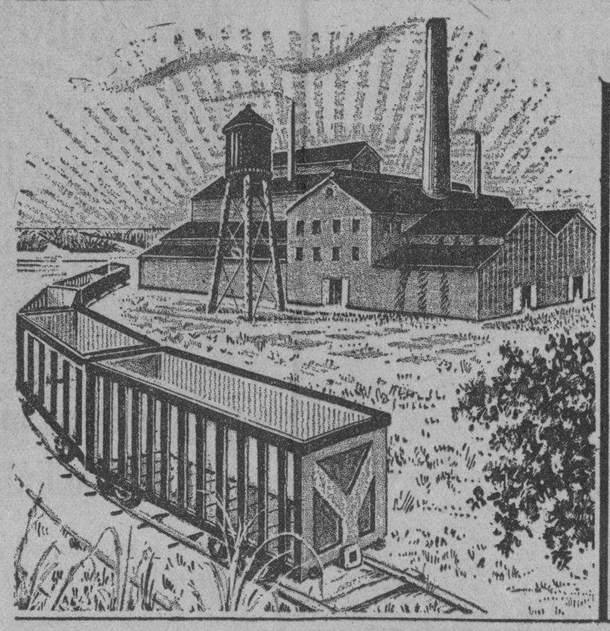

Nunca

deberán faltar en su almacén estas excelentes pinturas:

MORRO-METAL

para acero ordinario; hierro galvanizado; carros de caña y toda clase de superficies de metal.

OXIDO DE HIERRO "HATUEY" y GRAFITO "EL MORRO"

para todas las superficies metálicas.

MORRO-HUMO

para chimeneas, frentes de calderas y cajas de humo.

"EL MORRO"

para casas de madera, mampostería o ladrillo y con especialidad para residencia y viviendas de los bateyes.

CONSULTENOS

sobre sus problemas de pintura. Nuestro Departamento Técnico está a su disposición gratuitamente para aclarar sus dudas.

Protección Segura

es el resultado de

Buenas Pinturas

¡Al César lo que es del César! Defienda las propiedades de lo que es nuestra primera industria nacional, utilizando las pinturas de incomparable calidad de otra importante industria del país. ¡Una cosa amerita la otra! USTED TIENE EL DEBER de proteger sus intereses, empleando exclusivamente pinturas de primera calidad. Y admitido esto, la solución es

Pinturas "EL MORRO"

Investigue, compare, haga experimentos. Todo ello nos resultará favorable, ya que en definitiva, usará Ud. como lo hacen actualmente un gran número de azucareros, las pinturas que constituyen uno de los orgullos de la industria nacional:

La Marca "EL MORRO"

EL MORRO

Cía. Nacional de Pinturas "EL MORRO" S.A

¡MADRES! La Castoria Fletcher es un substituto agradable e inofensivo del aceite de palmacristi, el elixir paregórico, las gotas para la dentición y los jarabes calmantes. Especialmente preparada para los nenes y los niños de cualquiera edad. Recomendada por los médicos.

Con cada frasco van instrucciones detalladas para el uso.
Para evitar imitaciones, fíjese siempre en la firma Chas. H. Fletcher

Para ELLOS y Para ELLAS

CONSULTORIO POR LA DOCTORA HERMINIA PLANAS

SECRETOS DE UNA PARISIENSE. CONOCETE A TI MISMA.

Estimada amiga:

Cuando una mujer alta se decide por un abrigo recto, puede romper la severidad de la línea por medio de grandes bolsillos, muy decorativos, y ajustando la prenda con un cinturón. (Grabado mayor.)

Suya, LETICIA.

NOSTALGIA

Ama la placidez de mi contemplativa vida campestre, tan llena de encantadoras ingenuidades, y mis horas soñadoras de artista y de mujer, dos veces sensitiva.

Es un divino amor este amor que mi alma siente por estas cosas que le son familiares y una piadosa unción la que inspira esta calma tan sedante y tan honda, de mis viejos lugares.

Pero a veces yo siento nostalgias fugitivas de no poder gozar de otras perspectivas: —algo que nunca he visto, pero que yo adivino...—

Y este dolor de que mi alma tan compleja y tan sencilla, tan infantil y tan vieja vegete en un estrecho ambiente pueblerino!

María Villar Buceta.

GUILLERMO.—Los polvos By-Oxine, van en una cajita dividida en dos. A un lado hay polvos blancos para limpiar los dientes. (Se usan primero). A otro lado polvos rosa que son astringentes y fortalecen las encías. Estos se usan inmediatamente después, no enjuagándose la boca hasta que se hayan usado ambos polvos, pues se necesita del efecto de la mezcla de los dos polvos para blanquear los dientes y purificar la boca.

Es un producto científicamente preparado que le recomiendo en la absoluta seguridad de que es bueno. Lo puede conseguir en LE PRINTEMPS, Obispo esquina a Compostela, al precio de 40 centavos la caja.

OPTICO.—Los mismos cristales puede seguir usando, no es necesario nuevos, sólo con cambiar la armazón rota es suficiente. En la casa ARGOS, Neptuno número 23, encontrará un surtido completo en calidad y precios. Es casa de confianza.

PRETENCIOSO.—No va de acuerdo su pseudónimo con su dolencia. Hace bien en atender ahora que piensa que no es mala, la caída del cabello y el malestar de la piel, con salpulido.

Para lo primero le aconsejo use para peinarse la POMADA LILIANA. Es de un perfume suave y agradable. Si después de algún tiempo nota que no tiene un progreso rápido, úsela por las noches dándose un masage con la misma POMADA LILIANA y el cuero cabelludo.

Para su piel nada mejor que el uso cotidiano de los excelentes polvos AMMEN'S después del baño y al acostarse. Sus componentes son ideales para la piel.

CORALY, (Santa Clara).—Hoy contesto la 3ra. pregunta de su carta y mañana contestaré las dos primeras. En la librería de Neptuno 18 le venderán el libro de "Cómo debo comportarme en Sociedad", por la Dra. Fanny. Tiene todos los datos que desea.

HISPANO.—Toda España se rige por la hora de Greenwich. El primer ferrocarril español fué construído en el año 1848.

PATRIOTA.—Las Fiestas Nacionales en Cuba, son como siguen:

28 Enero (nacimiento de José Martí).—24 Febrero (Grito de Baire).—20 Mayo (Proclamación de la República).—10 Octubre (Grito de Yara).—12 Octubre (Fiesta de la Raza, descubrimiento de la América).—7 Diciembre (Homenaje por los muertos de la Independencia). Día de Recogimiento Nacional.

Por Ley de 28 de Diciembre de 1922, se declara día de Recogimiento Nacional el 27 de Noviembre de cadaña año, Aniversario del Fusilamiento de los Estudiantes de Medicina. Por esta Ley queda prohibido toda clase de espectáculos públicos, permitiéndose solamente el trabajo de oficinas pública, comercio e industria.

EL GRABADO MAS PEQUEÑO QUE SE CONOCE

Uno de los grabados más pequeños que se han hecho en el mundo es, sin duda alguna, el que acaba de llevar a efecto Mr. C. Habicht, grabador del gobierno de Washington.

Trátase de un dibujo que representa el Capitolio de los Estados Unidos, y está hecho sobre la cabeza de un alfiler de oro. Se emplearon tres días en pulimentar debidamente la superficie de la curva del mismo y el grabado tardó cuatro meses en estar terminado. El grabado es tan reducido que tan sólo pueden distinguirse sus detalles con la ayuda de un microscopio. El trabajo se hizo también mediante una lente de aumento y usando como instrumento finísimas puntas de diamante. A pesar de esto, todos los detalles del mismo, como son las puertas, ventanas, columnas, etc., son de una exactitud perfecta.

En la parte superior del dibujo van escritas las siguientes palabras: "United States Capital", y debajo: Washington.

LYCEUM.—A mi mesa llega la invitación para la conferencia que ofrecerá mi admirada y excelente amiga la señorita Hortensia Lamar, en los Salones del LYCEUM, sobre "La Mujer Ciudadana". Hoy a las 5 y media de la tarde. Muy agradecida.

MARQUESITA.—Le copio íntegra la receta que me pide:

Arroz a la Emperatriz.—Ingredientes: 125 gramos de arroz, medio litro de leche, 225 gramos de azúcar, 50 gramos de manteca KOKOFAT, seis huevos, una copa de kirsk, frutas en dulce variadas (100 gramos), tres cucharadas de mermelada de albaricoque y vainilla.

Se pone la leche, con el azúcar, la vainilla y la manteca KOKOFAT al fuego, y cuando rompe a hervir se echa el arroz, dejándolo cocer durante tres cuartos de hora. Las frutas en dulce se ponen a marinar en el kirsk. Se hace una crema con las seis yemas, la mitad del azúcar y una jicarita pequeña de leche, y cuando empiece a espesar, se retira, sin que llegue a hervir.

Se une la crema con el arroz, con las frutas y la mermelada. Se vierte en un molde que cierre muy bien y se mete entre hielo por espacio de trse horas. Para sacarlo del molde se introduce éste en agua muy caliente, durante unos segundos.

RARO, VERDAD

—¿Puedes decirme el nombre de un animal raro en Australia?

—El elefante.

—Pero si el elefante no se encuentra en Australia.

—¿Lo quiere usted más raro?

PRODUCTO VEGETAL

Hace desaparecer las canas, porque vigorizando el cabello, le vuelve su color negro intenso y natural.

Se unta con las manos y no las mancha. No es pintura.

QUITA LA CASPA

Se vende en boticas y sederías.

SORPRENDENTE

El Sr. Eustasio A. Collazo residente en la Batería de Santa Clara en el Vedado dice:

Estando padeciendo largo tiempo del estómago y habiendo tomado su "PEPSINA Y RUIBARBO BOSQUE", por haberme sido recomendada por un amigo, me encuentro en la actualidad completamente curado.

Dirijo a Vd. la presente, para que si desea la dé publicidad como una prueba más al público de lo que es para el estómago su "PEPSINA Y RUIBARBO BOSQUE".

M.E.C.D. 2016

Hotel "REGIS"
PRADO 51
El mejor situado
RESIDENCIA PARA FAMILIAS
Servicio Completo
ELEVADOR A TODAS HORAS

TRIANON
MOARE NEGRO
(Lo más chic)
$9.00
Vea nuestros modelos exclusivos
Hnos. Alvarez
Neptuno y San Nicolás
Telf. A-7004

VESTIDOS DE INVIERNO
A
Precios Atrayentes

De CREPE de SEDA, de $ 9.00, a. . . $ 6.00
De CREPE FLAT, de $14.50, a. . . $10.50
De CREPE CANTON, de $18.00, a. . . $14.50
De CREPE SATIN, de $23.00, a. . . $18.50

Nosotros no esperamos al final de la Temporada.
¡Rebajamos los precios AHORA, que es cuando más le conviene a nuestras favorecedoras!

"La Opera"
TEJIDOS-CONFECCIONES Y NOVEDADES
GALIANO Y SN. MIGUEL (ACERA DE LOS PARES)
NUEVOS MODELOS DE SOMBREROS, desde $1.95

—VAJILLAS—
REBAJA ESPECIAL

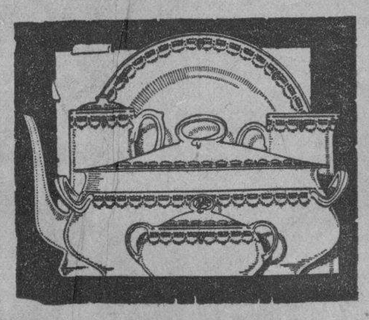

SEMI-PORCELANA
GRAN VARIEDAD
58 Piezas desde $15.25
PORCELANA
Finísima floreada
100 Piezas desde $47.50
LA VAJILLA
LOCERIA Y CRISTALERIA
OTAOLAURRUCHI Y HNO.
Distribuidores de los productos sanitarios «PRESTO»
Avenida de Italia (Galiano) 114, esquina a Zanja. Teléf. A-4080.

HABANERAS

(Viene de la página CINCO)

EN EL CARMEN

BODAS DE DICIEMBRE

De rango.

De alta distinción.

Una boda que está señalada para el domingo ocho de diciembre en la Iglesia de Nuestra Señora del Carmen.

Será por la mañana.

Al dar las once.

Linda la novia, la señorita Armandina de Zayas y González, airosa, graciosísima.

Unirá su suerte a la del apuesto y distinguido joven Prudencio Gutiérrez y Sánchez.

Designados los padrinos.

Como los testigos.

El doctor Eduardo Chaple y Morell, hermano político de la desposada, y la distinguida dama María Sánchez, la viuda de Gutiérrez, mi buena y queridísima amiga, serán los padrinos.

Testigos.

Por la novia.

El doctor Ricardo Dolz, Senador de la República, el coronel Roberto Méndez Peñate, el señor Belisario Alvarez, Jefe de Despacho de la Secretaría de Obras Públicas, y el señor Miguel Gutiérrez y Sánchez, hermano del novio, Director de la Escuela Superior de Comercio de la Universidad.

El general Alberto Herrera, pundonoroso Jefe de Estado Mayor del Ejército, firmará el pliego matrimonial como testigo del novio.

Actuarán también como testigos suyos el hacendado Francisco E. Bravo, Mr. J. J. Hannon, arquitecto diseñador del Hotel Nacional y el Presidente de la Sunset Company, señor Alberto Vilar.

Durante la ceremonia dejará oír su dulce voz de soprano la hermana de la novia, Edelmira de Zayas, la señora de Vilar.

Días antes la boda civil.

Precursora de la religiosa.

Armandina tendrá por testigos al doctor Victor Hernández Miyares y al señor Raúl Gutiérrez y Sánchez.

Y serán testigos de Prudencio los señores Miguel B. de Zayas y Rodolfo Guzmán y Ajuria.

Lucirá la iglesia un decorado que por ser de la Casa Trías habrá de resultar tan artístico como suntuoso.

A su vez el ramo de mano es regalo del confrére tan querido Pablo Alvarez de Cañas.

Un nuevo modelo.

Del mejor gusto.

HABANA YACHT CLUB

Próximas las elecciones.

Para la nueva Directiva.

Convocada está a ese objeto en el Habana Yacht Club una junta para el domingo 15 de diciembre.

La candidatura primera que ha salido es la que parece llamada a triunfar.

Véase aquí:

Presidente
Dr. Gustavo Adolfo Tomeu
Vicepresidente
Sr. Juan F. Rivera
Comodoro
Sr. Pedro N. Recio de Morales
Vicecomodoro
Dr. José E. Gorrín
Secretario
Dr. Enrique Llansó
Vicesecretario
Dr. Juan Luis Rodríguez
Tesorero
Sr. Ramón Fonts
Vicetesorero
Sr. Ernesto Sampera

Comité de la Casa: doctor Juan A. Martínez señor Samuel T. Tolón y señor Carlos M. Sánchez.

Comité de Regatas: señores Rafael Posso, Raúl D. Argüelles y Carlos Montero.

Elementos valiosos todos.

De significación.

EN EL PABELLON INCLAN

Carmelina Giquel.

Encantadora niña.

Hija del señor Gustavo Giquel Alcazar y su gentil esposa Conchita Fernández Longa.

Ha sido operada de apendicitis por el eminente doctor José A. Presno auxiliado del doctor Machín.

Operación feliz.

De positivo éxito.

Fué practicada en el Pabellón Inclán de la Quinta la Covadonga.

Mi felicitación.

Para la linda niña.

ST ANDREW'S DAY

Noche escocesa.

En el Country Club hoy.

La St. Andrew's Society of Cuba celebrará la fiesta del Patrón de Escocia.

Fiesta de doble aspecto.

Comida y baile.

El General Gerardo Machado, Honorable Presidente de la República, ha prometido su asistencia.

Dará comienzo a las ocho.

Continúa en la página NUEVE

JOYAS · MUEBLES · OBJETOS PARA REGALOS
LA CASA QUINTANA
AVE. ITALIA 74-76. TEL. A-4264 - M-2146

18 Reclamados Detenidos

Serán puestos a disposición de los Jueces Correccionales

Por estar reclamados fueron arrestados en el día de ayer por la policía las personas siguientes:

Pedro Suevell Alvarez, chofer y vecino de San Nicolás número 205, reclamado por el J. C. de la S. Quinta.

Horacio A. Bayina, chofer y vecino de Figuras 102, por el J. C. de la S. Quinta.

Sixto Manyol Peña, chofer y vecino de N. del PiPlar 1, reclamado por el J. M. de Managua.

Manuela Seisdedos Domínguez, casada y vecina de Alvareda y Martí, en Santa Amalia, reclamada por el Juez de Instrucción de la S. Quinta, en causa que se le sigue por infracción de la Ley de Drogas. Fué arrestada por el Experto Castro.

Emilio Palacio Rodríguez, chofer y vecino de P. Cerdada número 7, reclamado por el J. M. de Managua.

Eleuterio Suárez García, chofer y vecino de Aranguren número 104, en Guanabacoa, reclamado por el Juez Municipal de Bauta.

José Manuel Iglesias Eiray, del comercio y vecino de Carrillo número 42, reclamado por el J. C. de la S. Tercera.

Manuel Martínez Pérez, chofer y vecino de Ricla número 84, reclamado por el J. C. de la S. Cuarta.

Eduardo Martí Fernández, carpintero y chofer, vecino de Florencia, en el Cerro, reclamado por el J. C. de la S. Tercera.

Miguel Cosio Masvidal, estudiante y vecino de 6 entre 21 y 23, reclamado por el J. C. de la S. Tercera.

Luis Calcedo Bermúdez, chofer y vecino de Cristina 26 y medio, reclamado por el J. C. de la S. Cuarta.

Antonio Nápoles Moya, sastre y vecino de Figuras 1, reclamado por el J. C. de la S. Tercera. Ingresó al vivac.

Calixto Martínez Bustillo, del comercio y vecino de Wilson número 103, reclamado por el J. C. de la S. Quinta.

Rafael Cortinas Mejías, vecino de 9 número 29, reclamado por el J. C. de la S. Cuarta.

Sixto Carneiro Andrés, motorista 340, vecino de 18 número 19, reclamado por el J. C. de la S. Cuarta.

Antonia Capo Sard, conductor y vecino de M. Gómez 317, reclamado por el J. C. de la S. Tercera.

José Pérez Rodríguez, de 70 años de edad, vecino de Vigía número 33, reclamado por el J. C. de la S. Tercera.

Filiberto Macías Carpio, empleado y vecino de Fernandina número 62, reclamado por el J. C. de la S. Cuarta.

UN DETENIDO

Francisco Canovas Casas, fogonero y vecino de Gorgas número 15, fué acusado por Samual Moisense, del comercio y vecino de Angeles número 13, de haberle hurtado una caja de camisas valorada en 9 pesos que tenía en su establecimiento.

WARNER-AGÜERO
Retratos artísticos exclusivos
Primer premio en la última Exposición de Fotografías celebrada en la Habana.
O'Reilly Núm. 114. Teléfono M-1256.

FLY-TOX
Mata la polilla y destruye sus huevos y larvas. No mancha ni daña los tejidos más delicados.

LICENCIAS PARA NUEVAS OBRAS

En la caja del Municipio había ayer 1.432.388 pesos

ERARIO MUNICIPAL

Recaudación obtenida en la Tesorería Municipal el día 28 de este mes: Por Ejercicio Corriente 7,365.61 pesos. Por Resultas, $1,180.10. Y para el Consejo Provincial $645.52.

Existencia en Caja por todos conceptos, $1.432.388.05, dividido por conceptos en esta forma:

De Ejercicio Corriente $434,065.00; para el Fondo de Pensiones a Veteranos y de Contingente Sanitario $95,486.21; de Resultas, $100.822.04; el Consejo Provincial, $45,210.51; del Presupuesto Extraordinario, pesos 179,513.02; y por Depósitos de todas clases $576,931.27.

NO EJERCE LA INDUSTRIA

El señor José Manuel Castillo ha recurrido contra la resolución que le fija el pago de arbitrios como masajista en Fernández de Castro 107, manifestando que no ejerce esa industria.

COPIA DE UNA RESOLUCION

Ha solicitado de la Alcaldía el señor Juan González, se le expida copia de la resolución recaída con respecto a la denuncia por él formulada contra el funcionamiento indebido de varios meses de billar propiedad del señor Waldo López.

OBRAS SIN LICENCIA

Dolores Rojas recurre contra apremio por obras realizadas sin licencia en la casa Concordia 116, asegurando que fueron ejecutadas por la anterior propietaria, quien pagó los arbitrios debidos, según licencia del Departamento de Fomento, número 17906.

COBRO DE DIFERENCIA DE RENTA

Por el señor Angel Estrugo y Hernández, vecino de 17 número 57, se presentó ayer en la Alcaldía recurso contra el cobro de la diferencia de renta que se le notifica acerca de la contribución fijada a la casa de su propiedad Padre Varela 88, por entender que es improcedente; no estando tampoco de conformidad con la comprobación realizada en la finca Padre Varela número 88 letra A.

LICENCIAS DE OBRAS DESPACHADAS

La Jefatura de Fomento despachó ayer las licencias de obras presentadas en relación con estas casas:

Obras mayores: Ampliación de obras en Plácido número 50.

Obras menores: Finlay número 65. Víctor Muñoz número 60; Damas número 19; Tulipán número 12; Marianao y San Pedro; A. M. Lazcano número 94; Padre Varela número 5.

Habitables: Fueron expedidos certificados de habitabilidad para las fincas San Francisco esquina a San Anastasio. Tercera entre Fomento y Albear; Cortina entre Lee y Lacret y de Utilizables: para J. C Zenea y Agramonte.

FIESTA EN HONOR DE LA SRTA. ESPERANZA TRO

Gran interés reina entre la juventud amante del baile, para asistir a la fiesta que en honor de la señorita Esperanza Tró, se celebrará hoy en el Club Partagás, a la que asistirán las compañeras de trabajo y amigas de la festejada.

Una orquesta y un sexteto amenizarán la velada, que promete quedar lucidísima.

LOS VESTIDOS DE HOY SABADO

Tres ofertas a cual más interesante de los nuevos vestidos de moda:

Vestidos de crepé satín, marrocain y flat crepé, a $8.50

Vestidos de seda, de varias calidades, modelos muy sugestivos, a $12.75

Otros vestidos de sedas y lanas ligeras, muy bonitos estilos, a $15.75

Gran Venta de Navidad
La venta más extraordinaria de navidad, que hasta ahora se ha realizado en Cuba, empezará el martes en La Casa Grande.

La Casa Grande

AVISO
Esta casa garantiza a las damas nuestro corte parisién en los sombreros de esta temporada.
A $2.00, $2.50, $3.00, $4.00, $5.00 y $6.00
Tenga Vd. la seguridad que valen el doble en otras casas.
"LA MIMI"
le hace falta dinero, por eso vende barato. AMISTAD 61.

ANUNCIESE EN EL "DIARIO DE LA MARINA"

NECROLOGIA

Ha recibido cristiana sepultura en el Cementerio de Colón el cadáver del Sr. Lorenzo Catalá y Amestoy que falleció repentinamente a la mañana del día anterior.

Era el desaparecido padre de nuestro querido amigo el señor Lorenzo Catalá y Rocamora, alto empleado de la Sección de Comercio de la Secretaría de Agricultura, Comercio y Trabajo.

Dios acoja en su seno el alma del desaparecido y de cristiana resignación a su desconsolada viuda, hijos y demás familiares a los que enviamos nuestro pésame más sentido, para resistir tan rudo golpe.

Descanse en paz.

M.E.C.D. 2016

PUBILLONES
en PAYRET

GRAN EXITO DE NUESTRA SEMANA POPULAR

HOY

A LAS 4, MATINEE, DEDICADA A LOS NIÑOS.
POR LA NOCHE, **GRAN PROGRAMA.**
ADMIRABLES NUMEROS POR EL MEJOR ELENCO SELECCIONADO DE LOS GRANDES CIRCOS EUROPEOS Y NORTEAMERICANOS.

EN BENEFICIO DEL PUBLICO EN GENERAL Y POR CELEBRAR EN ESTA TEMPORADA LAS **BODAS DE ORO**, ESTA EMPRESA HA ACORDADO QUE PARA LAS FUNCIONES DE HOY, SABADO Y MAÑANA, DOMINGO, CONTINUEN LOS MISMOS PRECIOS:

Palco con seis entradas. $6.00 Tertulia ..... 30 c.
Luneta con entrada.... 60 c. Paraiso ..... 20 c.

MAÑANA — Tres Extraordinarias Funciones, — GRANDES ATRACCIONES.

TEATRO

El Estreno de anoche en el Teatro Principal

Una nueva obra de Muñoz Seca. La mejor de todas las que conocemos. Este autor hace reir siempre, pero después nos damos cuenta de que nos reimos de algunas tonterías. Lo mismo nos sucede cuando leemos a ciertos críticos.

Pero en el estreno de ayer, "Pégame, Luciano", hay finura, hay gracia, hay situaciones cómicas muy bien resueltas y hay hasta su poquito de sentimentalismo soportable.

Naturalmente que no vamos a contar el argumento. A pesar de que éste lo merece—excepción en las obras del citado autor—. En los tres actos de que consta la obra se mantiene al par que la risa del auditorio su interés por ver cómo termina la trama ligera alrededor de la cual se borda toda la obra.

Ayer fué una noche en que todos los actores y actrices que componen la compañía de Luis Estrada, lucieron muy bien.

La Amelivia, la Blanch, la señora del Alamo, la señorita Lacasa, estuvieron graciosísimas. La Amelivia continúa gustándonos en esos papeles frívolos y ligeros. Nos parece que esta actriz es una buena adquisición para el conjunto que dirigen Tordesillas y "Luis de Montemar".

Hasta su figura la ayuda en caracterizaciones como la de ayer, como en la de mecanógrafa en la comedia húngara "Atrévete, Susana".

La señora Blanch y la señora del Alamo muy correctas. La señorita Lacasa menos "maniquí" que en las últimas ocasiones en que la hemos visto.

De los actores no seríamos justos si no mencionáramos individualmente a todos. Tordesillas muy bien en el padre de Mercedes, viejo marqués humorista un mucho poco vividor. Igualmente Valle en hijo simpaticísimo de la perla que fué responsable de su presencia en este mundo. Muy simpáticos los diálogos entre estos dos personajes. Muy simpáticos y muy en la realidad. Correctísimo Guillermo Mancha en el amigo de la casa. En el buen amigo de la casa. No en el tipo de vaudeville francés que estamos acostumbrados a conocer en esas representaciones. José Rivero a la altura de los nombrados. El papel de este actor muy difícil, sobre todo porque si se exagera puede caer en una lamentable ridiculez—fué desempeñado a las mil maravillas. Graciosísimos Porta y Mora. Estos dos actores han estado muy bien en esos papeles. Nos pareció que encajaban perfectamente bien. En realidad, la compañía de Estrada ofreció ayer una buena comedia con una magnífica caracterización.

Todo el numeroso público que presenció el estreno de anoche salió satisfecho. Y la empresa cumplió con lo que ofrecía en las gacetillas. "Pégame, Luciano" no tiene nada de astracanada. Es de las más finas creaciones del teatro del popularísimo autor.

NOTICIARIO

Ayer debutó en el Teatro Campoamor la notable artista española de baile y canto María Conesa. El numeroso público que llenaba la sala de ese teatro en los turnos en que actuó la mencionada artista la aplaudió calurosamente.

Hoy irá el redactor de esta sección a "Campoamor". Mañana escribiremos nuestra impresión.

Nos informan amigos que estimamos veraces, que la reposición de la bellísima opereta de Brammer y Grunwald, con música de Kalman, "La Bayadera, en el teatro Martí, por la compañía que allí actúa, fué muy gustada del público que la presenció.

HOY 9¼ MARTI HOY 9¼

La Bayadera

AUGUSTO ORDOÑEZ
El mejor intérprete para la mejor opereta
LUNETA $1.00

GACETILLAS

TEATRO PRINCIPAL DE LA COMEDIA

LA MALA LEY Y PEGAME, LUCIANO

Dos obras de distinto carácter ocupan el cartel hoy. En la tanda elegante de las cinco se pondrá en escena La Mala Ley, sugestiva comedia de Manuel Linares Rivas, en que el autor, utilizando ese procedimiento suyo en que se mezclan lo sentimental y lo humorístico, nos pinta las consecuencias de un precepto legal rígido que, en un momento dado, coloca al borde de la ruina material y moral a un hombre honrado. Es una obra sumamente interesante, que será del agrado del culto público que asiste a estas tardes sabatinas del Principal de la Comedia.

Por la noche reiremos hasta no poder más con Pégame, Luciano, una obra de comicidad genuina, en que las situaciones hilarantes están logradas con naturalidad, sin recurrir a los procedimientos gruesos de la astracanada.

La compañía da una interpretación magnífica a esta obra de Muñoz Seca. Tordesillas está admirable. Lo mismo cabe decir de Rosa Blanch, de Pelosa Amelivia, de Rosita Lacasa, de José Rivero, de Valle, Portas, Mancha y todos los aplaudidos actrices y actores que figuran en el reparto.

Mañana, en la matinée, las damas serán obsequiadas con el sorteo de un sombrero modelo de la casa Ketty.

El martes, en función de moda y de abono, estreno de Tararí, la obra más importante estrenada este año en España.

2667—30 Nov.

CIRCO PUBILLONES

EL CIRCO QUE NO SIENTE NI PRESIENTE LA TEMPESTAD

Sigue el éxito de nuestra compañía; hoy sábado 30, gran función con 16 grandes atracciones al precio de sesenta centavos la luneta con entrada precio a que hemos puesto nuestro espectáculo como beneficio al público con motivo de la celebración en esta temporada de nuestras Bodas de Oro.

El público habanero es avisado y perspicaz, en la presente temporada ha demostrado paladinamente además su fuerza sentimental.

Ante el empuje de las insidias, de las pérfidas insinuaciones, de los calificativos groseros el público ha querido darles una lección severa a los fantasiosos e injuriadores y ha llenado el teatro Payret noche tras noche aplaudiendo a los artistas con entusiasmo y adhesión por lo cual el éxito de nuestra compañía ha sido y es clamoroso estruendoso y definitivo.

El día 5 de diciembre es el beneficio de nuestro gran Mariscal de Campo, señor Oscar Piedra Vilahu.

El día 6 de diciembre, función magna homenaje a las dueñas del Circo señora Gerardine Pubillones de Moran y señorita Carmen Pubillones y Wade con un gran programa compuesto de dos partes, la primera el "Circo Moderno (nuestdo compañía) y la segunda el Circo Antiguo, desfilando por la pista de Payret, artistas cubanos algunos de ellos de hace muchos años que el público aun los recuerda con verdadero cariño. Esa noche el público podrá aplaudir a Pito, a Dulon, a Romero, a Pepe el Isleño, a los negritos Tanagra, a la señorita Romero, al famoso acto de pulsadas Los Cristobales y a la bella trapecista Carmelina Robledillo; también tomarán parte artistas de los circo Hermanos Montelvo, Jesús Morales, Hermanos Portela y otros. La orquesta Pubillones, que dirije el competente Profesor señor Salazar, estrenará un precioso poupurrit de asuntos cubanos dedicado al Honorable Señor Presidente de la República. En esta función serán condecorados los artistas señorita Paulina Novikoff, la única mujer en el mundo que da el doble salto mortal en el trapecio y Olvido Pérez, proclamado por el público el mejor alambrista cubano.

Mañana domingo, dos grandes matinées y función nocturna a las 9 con el precio de sesenta centavos la luneta con entrada.

El día 19 de diciembre Pubillones debuta en Matanzas; el 20 en el Perico y el 21 en Santa Clara.

Pubillones, Circo Invicto Luneta con entrada, sesenta centavos.

2713—30 Nov.

TEATRO MARTI

HOY: LA BAYADERA.—EL GRAN TRIUNFO DE ORDOÑEZ

La Bayadera, constituyó anoche el mayor triunfo, hasta ahora, de la actual temporada de zarzuela y opereta en el teatro Martí.

Todo el mundo sabe que la admirable opereta de Emmerich Kalman es la mejor creación escénica de Augusto Ordoñez. El eminente barítono, canta y hace magistralmente este Príncipe India, romántico y hermético, que se enamora locamente de una "vedette" parisiense, la gentil Odete que ayer encarnó muy gentilmente la notable tiple Carmen Tomás; y el público de la Habana solo gusta de La Bayadera a través del arte y de la voz privilegiada de Ordoñez. No concibe la obra de otra manera ni con otros intérpretes.

Por eso el éxito, franco, ruidoso, entusiasta, coronó ayer los esfuerzos de la Empresa y la labor de los artistas del teatro Martí.

Bien es verdad que fué una Bayadera óptima. A la brillantísima actuación de Ordoñez y de la Tomás—en los papeles centrales de la obra—hay que sumar la graciosa travesura de Blanca Bárcena en la Marieta y la relevante comicidad de Llaurado y de Riera en los tipos de Napoleón y Luis Felipe, así como también el maravilloso trabajo coreográfico de las Hermanas Pfarry y de las jóvenes vice-tiples.

Espléndidos los decorados y trajes Ketty—la famosa creadora de sombreros—hizo un adorno de cabeza para la Tomás que llamó la atención de las damas.

En resumen, fué una jornada victoriosa. La Bayadera, se repite hoy a las 9.

Para el lunes se anuncia una función extraordinaria, de homenaje a Cuba y a su Presidente, con la intervención de la Compañía, María Cervantes, María Conesa y Spaventa. Un notable programa.

Se disponen para la próxima semana la reprise de La Princesa del Dollar y el estreno de La Parranda, el mayor éxito teatral español.

2663—30 Nov.

CINEMA RIVIERA

HOY: LA UNICA MUJER, POR ROD LA ROCQUE

Para las tandas de las 5 y cuarto, 8 y cuarto y 9 y tres cuartos, se estrena en el Riviera la grandiosa super producción Fox Movietone interpretada por el notable actor Rod La Rocque y la bella estrella Marceline Day que se titula La Unica Mujer. Oiga lo que vea.

Completa el programa para estas tandas El Noticiario Fox Movietone No. 17; Yankee Dodle Boy; comedia Vitaphone; Madame Dubarry; Caridad en colores y The Palm Beach Cuarteto, guitarristas de fama en varios números (Variedad Vitaphone).

Mañana domingo, grandiosa matinée a la 1.30 exhibiéndose las cintas Cabecita Loca por Alice White; Siempre Adelante por Tom Mix; La Calle de la Alegría por Lois Moran, producción Movietone; Cintas cómicas; Revista y Números de Vitaphone.

En las tandas elegantes: La Unica Mujer, Fox Movietone por Rod La Rocque y Marceline Day.

El lunes se estrena la estupenda producción Vitaphone de los Artistas Unidos interpretada por la bella estrella Dolores del Río que lleva por título Evangelina, que se exhibe en las tandas de las 5 y cuarto, 8 y cuarto y 9 y tres cuartos.

El miércoles 4, por última vez, la gran cinta interpretada por Maurice Chevalier titulada Los Inocentes de París, producción Vitaphone.

El viernes 6, otro gran estreno: El Capitán Drummond, cinta Vitaphone, interpretada por Ronald Colman.

Pronto, las producciones Rhapsodia Húngara con Willy Frish y Padre e Hijo por Jack Holt y Dorothy Revier.

El domingo 8, la grandiosa producción Vitaphone interpretada por Clive Brook, Richard Arlen y Ray Wray titulada Cuatro Plumas.

2655—30 Nov.

PRONTO Debut del Tenor "QUEVEDO"
Diciembre 3, 4 y 5. Gran Estreno en Cuba
EL SUPLICIO DE UNA HERMANA

CARTEL DEL DIA

TEATROS

NACIONAL.—Matinee y nocturna: Circo Santos y Artigas.

PAYRET.—Matinee y noche: Circo Pubillones.

ALHAMBRA.—Primera tanda: La Habana sin ruídos. Segunda tanda: Buscando al hombre. Tercera tanda: El último llanto.

COMEDIA.—5: La mala ley.—9: ¡Pégame, Luciano!

MARTI.—9: La Bayadera.

REGINA.—Matinee y noche: películas sincronizadas; variedades musicales; El hombre que yo amo; cintas cómicas.

ACTUALIDADES.—8: La estela de los diamantes; El sol de media noche. 9: Presentación de la Compañía de Variedades. 10: películas; Compañía de Variedades.

CINEMATOGRAFOS

CAMPOAMOR.—Matinee y noche: El pueblo que olvidó a Dios; Revista de actualidades mundiales; cintas cómicas; El amor manda; presentación de María Conesa.

RIVIERA.—Matinee y noche: Revista de actualidades mundiales; La única mujer; variedades musicales; cintas cómicas.

CUBA.—Matinee y noche: Revista de asuntos mundiales; Un gran negocio; Un corazón burlado; Los Tres Mosqueteros; El Capitán Drummond.

NORMA.—Matinee y noche: Amor leonino; Revista de asuntos mundiales; El Apache; Intromisión; Alguien a quien amar.

TRIANON.—Matinee y noche: La trampa amorosa; Revista de actualidades.

OLIMPIC.—Matinee y noche: Revista de asuntos mundiales; Evangelina.

EDEN.—Matinee y nocturna: cintas cómicas; País sin leyes; La mujer del látigo; El lirio amarillo.

RIVOLI.—Tarde y noche: Revista de asuntos mundiales; El Río; Los cuatro diablos.

LIRA.—Matinee y noche: Revista de asuntos mundiales; El herrero de la aldea; La Canción del Lobo; cintas cómicas.

LINDBERGH.—Matinee y noche: Revista de actualidades mundiales; Naves de la noche; La Flota Aérea; Morgana la Sirena.

VIOLETA.—Matinee y noche: Revista de actualidades; Evangelina; El Chiflado.

NEPTUNO.—Matinee y noche: Revista de actualidades mundiales; El Capitán Drummond; Los Tres Mosqueteros.

ENCANTO.—Matinee y noche: Revista de asuntos internacionales; El Carnaval de la Vida; variedades musicales.

FAUSTO.—Tarde y noche: Calenturas colegiales; Revista de actualidades; cintas cómicas; variedades Vitaphone.

WILSON. — Matinee y nocturna: Revista de asuntos mundiales; El cazador de tigres; Sueño de amor; cintas cómicas.

INGLATERRA.—Matinee y noche: Vaya un detective!; El cazador de tigres; Alias Jimmy Valentino; Revista de asuntos mundiales.

LARA.—Matinee y noche: Revista de actualidades mundiales; Evangelina; Nervios de punta; Las apariencias engañan.

IMPERIO.—Matine y noche: Revista de actualidades mundiales; El nido del gavilán; El Pregonero; El Valle de los Gigantes.

VERDUN.—Matinee y noche: Revista de asuntos mundiales; Noches del desierto; Una mujer de mundo; El Río.

UNIVERSAL. — Matinee y noche: Revista de actualidades; Los vaqueros; El nido del gavilán; Fruto de amor; episodio quinto de Crimen y expiación; Los sin ley.

FLORENCIA.—Matinee y nocturna: Las tres pasiones; Evangelina; cintas cómicas.

STRAND.—Tarde y noche: cintas cómicas; episodio final de Fantomas; La traición del destino; Lo último de la Señora Cheney.

666
Es una prescripción para CATARROS, GRIPPE, FLU, DENGUE, FIEBRE BILIOSA y MALARIA.
Mata los gérmenes.

GACETILLAS

LA GRAN FUNCION HOMENAJE A CUBA Y A MACHADO, DEL LUNES, EN MARTI

ORDOÑEZ; MARIA CERVANTES; MARIA CONESA; SPAVENTA

Con el propósito de adquirir una tarja de bronce con destino al Monumento que España levanta a Cuba y a su Presidente en Madrid, se ha organizado una gran función teatral de homenaje en el Teatro Martí.

La función se efectuará el lunes y el programa de ella es realmente notable: la Compañía del Martí con Ordóñez a la cabeza, nos brinda uno de sus éxitos más brillantes, "La Leyenda del Beso" y en un gran acto de concierto que ha de seguir a la bella obra nos darán lo mejor de su arte María Cervantes; María Conesa; Amalia Martos y Spaventa cerrando el programa un Gran Pericón Argentino por todos los artistas de Martí y el simpático Spaventa, director y organizador de la función, a la que está invitado el General Machado. Es un programa regio; pero no obstante esto, los precios son los de una función ordinaria: UN PESO LA LUNETA y TREINTA CENTAVOS TERTULIA.

Sáb. Dom. y Lun.

EL LUNES 9 DE DICIEMBRE

Es la fecha fijada para la función homenaje a Sergio Acebal. «Payret» resultará pequeño esa noche del 9 de Diciembre a juzgar por la demanda creciente de localidades. Está a estas horas *medio teatro vendido ya.*

La popularidad y simpatías de Sergio Acebal, el admirable humorista, maestro del donaire y su actuación escénica, que es otra preciosa muestra de su ductil ingenio, justifican bien la creciente expectación.

Además—aparte de estos motivos esenciales—hay otros acicates poderosos: tres estrenos: La Viuda Triste (autor el propio Acebal); El Día de Cuba (autor el maestro Villoch) y El Ultimo Llanto (Robreño). Y la reposición de La Isla de las Cotorras, una de las zarzuelas donde brilla con mayor luz el poderoso talento del siempre aplaudido Federico Villoch.

Y por último: ORDOÑEZ, SPAVENTA, CARMEN TOMAS, etc.

DE LA COMISION DEL TRANSITO

Acuerdos tomados respecto al servicio de los ómnibus

La Comisión del Tránsito verificó sesión ordinaria ayer en el despacho del Sr. Carlos M. Peláez, Jefe de Gobernación Municipal, que actúa como secretario de aquel organismo. Presidió el concejal Dr. Wilfredo H. Brito, concurriendo también los señores Andrés Terry, concejal Celedonio García y Capitán José Corrales. A esta reunión asistió el Capitán José Izquierdo, Presidente del Ayuntamiento.

Se aceptó el ofrecimiento hecho por el Sr. Izquierdo, para que las sesiones de la Comisión se efectúen en lo sucesivo en su despacho de la Presidencia del Ayuntamiento, por ser apropiado para estos actos.

Se acordó recomendar el traslado del poste de la Havana Central situado en 10 de Octubre y Agua Dulce, por haber sido causante de varios accidentes desgraciados.

—Se acordó interesar del Alcalde, pida al Ayuntamiento que acuerde poner en vigor cuanto antes el Capítulo Segundo del Libro Segundo del Reglamento del Tránsito, que se refiere a la exigencia a las empresas de omnibus de determinados requisitos para su funcionamiento normal.

—Fué aceptado el informe del Dr. Brito favorable a la solicitud de los dueños de hoteles de la Habana, para que se les permita usar omnibus exclusivamente para el uso de sus huéspedes.

—Igualmente se accede a lo interesado por el Presidente de la Compañía Nacional Cubana de Aviación Curttis, para utilizar un omnibus para servicio exclusivo de los pasajeros de sus aviones.

—Fué denegada la petición de la Asociación de Chauffeurs de Automóviles de Alquiler de Lujo, para anunciar en cartelones, en sus máquinas, la tarifa de precios de viajes al campo.

—Se acordó contestar al representante de la Prensa Asociada en Cuba, que no es posible acceder a su deseo de que se le conceda un pase de libre tránsito por la Ciudad, a fin de poder circular con su automóvil en todas direcciones, según convenga al servicio que le está encomendado. Esta negativa se funda en que tales permisos no se conceden más que para los vehículos destinados a servicio público de gran urgencia, como ambulancias cuando conducen lesionados.

—Con respecto a la solicitud del Sr. Angel López, relativa a que se le restituya el permiso que tenía y que el abandono, para una línea de omnibus denominada Los Pinos, se acordó manifestarle que debe de cumplir lo que se dispone en el Reglamento del Tránsito acerca de nuevas líneas.

—Finalmente acordó la Comisión negar la solicitud de la Asociación de Comadronas para anunciar en un automóvil la verbena que esa colectividad efectuará esta noche en los jardines de la planta de agua mineral La Cotorra.

EL MONUMENTO AL SOLDADO INVASOR

Acto de propaganda en la Escuela normal de maestras

En la tarde de ayer, y en la Escuela Normal para maestras de la Habana, tuvo lugar un acto organizado por el Comité Nacional Auxiliar encargado de la erección de un monumento al Soldado Invasor, en Mantua.

A las cuataro y media dió comienzo, estando presidido por la Directora, señora Dra. Isolina Velasco de Millás, el Mayor General Pedro E. Betancourt, el General Dr. Santiago García Cañizares, Comandante José S. Llorens, Manuel Escalona, Dr. Ramiro Mañalich, Dr. Gonzalo Chirino, León Brunet e Higinio C. Medrano y las Profesoras de aquel plantel señorita Guillermina Portela, Julia Crespo de Aguado y la Secretaria de la Escuela, Srita. América Castellanos de Pérez.

El Dr. Mañalich pronunció el discurso de presentación, siguiéndole en el uso de la palabra el Dr. Santiago García Cañizares, que disertó sobre los intentos de distintas invasiones en 1868 y en 1895, y tegió elogios a las figuras culminantes de Maceo y Gómez.

Todo el Profesorado de la Escuela Normal asistió en pleno, así como las alumnas, y de su resultado deben sentirse satisfechos los organizadores.

A este acto seguirán otros en distintos planteles y sociedades de la Habana.

HOY FIRST NATIONAL presenta
ALICE WHITE
la Emperatriz de la Comedia con
LOUISE FACENDA y DORIS DAWSON
en la exquisita producción
CALENTURAS COLEGIALES
"HOT STUFF"
Las locuras y amorosidades de la juventud colegial. Algazara Estudiantil. Mocedad Alocada
función dedicada a INSTITUTO DE LA HABANA y la Escuela NORMAL
VITAPHONE LA VOZ DE LA PANTALLA
PARAMOUNT SOUND NEWS
WILL OAKLAND Estrella de Radio
LOS CUATRO ARISTOCRATAS CANCIONES
CARTON COMEDIA PARAMOUNT
HORAS 1-3 5-7 9
PRECIOS 40-60 80 NIÑOS 20
Sausto
EMPRESA PARAMOUNT

HOY
DESDE LA 1 y 30
PRADO
SINCRONIZADA!
PADRE e HIJO
con
JACK HOLT
DOROTHY REVIER
MICKEY McBAN
NUMEROS DE:
VITAPHONE
40-60-80-20
"Revista Social del Prado", con la llegada del Embajador americano. Inauguración del Campeonato entre "Universidad y Teléfonos".

HOY CAMPOAMOR HOY
EXITO, GRAN EXITO
MARIA CONESA
3½ 5¼ 9½
La gran producción de la bella actriz
CARMEN BONI
EL AMOR MANDA
2 p.m. 8 p.m.
La producción FOX
EL PUEBLO QUE OLVIDÓ A DIOS

CINE LARA

Evangelina, joya suprema, por la genial actriz Dolores del Río.

Nervios de Punta por el notable actor Richard Talmadge, con la divertida comedia titulada Las Auariencias Engañan y una interesante Revista de Asuntos Mundiales.

De 1 y media a 6 y media, 20 centavos mayores y 10 centavos niños. Por la noche, de 7 y media a 11 y media: 30 centavos mayores y 10 centavos niños.

Mañana: Los Inocentes de París; Locuras Tropicales; La Reina Virgen; Jugador y Medio; Un Momento de Locura.

Martes 3: El Río.

Miércoles 4: Rapsodia Húngara.

2659—30 Nov.

TEATRO IMPERIO

Consulado 116. Teléfono A-5440

El programa de hoy está dedicado al insuperable Milton Sills por lo que se han escogido tres de sus mejores películas para presentarlas hoy en matinée y noche. Estas se titulan: El Valle de los Gigantes, El Nido del Gavilán y El Pregonero.

Los precios para la matinée: 10 centavos y para la función de la noche, 20 centavos.

Mañana: El Apache por Margaret Livingston y Don Alvarado; La Cautiva por Milton Sills y Dorothy Mackaills; Sueño de Amor por Joan Crawford y Nils Asther; La Dama Sospechosa por Philles Haver.

2658—30 Nov.

M.E.C.D. 2016

Por la Estación Terminal Llegó el Embajador Inglés en los E. Unidos

Los ferrocarriles implantarán desde el día primero, las tarjetas de abono, para los pasajeros hasta Matanzas

MOVIMIENTO GENERAL DE VIAJEROS EN LA TERMINAL

Una señora en completo estado de enajenación mental ha sido traída del central "Punta Alegre". Los últimos trenes

Rebaja de pasajes. — Los Ferrocarriles Unidos han acordado que a partir de mañana, día primero de Diciembre, se pongan a la venta, tarjetas de abonos a Matanzas a precio muy reducido.

Estas tarjetas serán de abono mensual, siendo válidas para viajar por las líneas de los F. C. Unidos o por la del Ferrocarril Cubano de Hershey.

Los precios que regirán serán los siguientes: Por diez viajes en Primera clase 15 pesos; en Segunda 10 pesos. Por 20 viajes en primera clase 24 pesos; en Segunda 16 pesos. Por 30 viajes en primera clase 30 pesos; en segunda 20 pesos. Sin número de viajes limitados en primera clase 45 pesos; en segunda 30 pesos.

Estos abonos pueden obtenerse personalmente en la Agencia de Pasajes de esta Empresa bajos del Centro Asturiano o por conducto de las Estaciones de Habana y Matanzas de una u otra compañía.

Al pedido de cada abono deberá acompañarse una fotografía de las usuales para carnets y pasaportes.

El Embajador inglés. — En un coche-salón agregado al tren Expreso Limitado, llegó de Santiago de Cuba su Excelencia el Embajador inglés en Washington, qre va a tomar posesón de su cargo y pasará unos días en esta Capital antes de seguir viaje a su destino.

Una demente. — En completo estado de enajenación mental llegó procedente del Central "Punta Alegre" una mujer nombrada Engracia López a la que acompañaba su esposo el señor José González. Fué trasladada a la Casa de Salud del Centro Gallego para atender a su curación.

Pagador de viaje. — Salió para Cárdenas con el fin de efectuar pagos al personal de aquella estación ferroviaria el señor Oscar Alvarez, Pagador de los Ferrocarriles Unidos a quien acompañaba un vigilante de la citada Empresa.

El señor Gaudencio Gómez. — Salió para Bayamo, el señor Gaudencio Gómez, alto funcionario de la Secretaría de Instrucción Pública, con el fin de reunirse con sus familiares en aquella localidad para pasar las festividades de Pascuas y Año Nuevo. En la Terminal fué despedido por numerosos amigos.

Tren de Cienfuegos. — Llegaron en éste tren Clara Madruga, el doctor Pedro Soto Ríos, Armando Finzalez Jr., el Ingeniero Jaime Suárez Murias, Manuel Delgado, el doctor Francisco Macías y señora; Luis M. Lara.

Tren de Caibarién. — Llegaron en éste tren de : Sagua la Grande, Juan Fernández, Juan Arbona, el doctor Ramón Suárez Fleites; de Caibarién, Agustín Sierra y familia, José Rey Martínez; de Camajuaní, Cayetano Bouz; de Cárdenas, Luis Vallina; de Remedios, Tomás García; de Vueltas Manuel León.

Tren a Camagüey. — Salieron en éste tren a Aguada de Pasajeros, Carmen García; a Colón, René Martínez; a Santa Clara, Elía e Iluminada Cárdenas; a Santo Domingo Hiort Lorenzen, Ingeniero de Obras Públicas; Berta Hiort Lorenzen; a Matanzas, Luis Ramírez.

Tren Expreso Limitado. — Llegaron en éste tren de: Santiago de Cuba, el Ingeniero Demetrio Castillo Pokorny, Ex-secretario de Obras Públicas; de Santa Clara, el Representante doctor Manuel Villalón Verdaguer; Raimundo García, Manuel Piñón, Luis Herquez; de Camagüey, Serafín Menocal y señora, B. Socarrás de Díaz Marai, Juan Díaz; de Holguín, José A. Pérez y familia, Francisco Fernández; de Morón, Juan G. Salinas, Ingeniero de la Carretera Central.

Catedráticos que regresan— Regresaron ayer tarde a Santiago de Cuba los doctores Manuel Fernández Ayan, Enrique Bravo y Jorge Chávez Milanés, despues de haber atendido asuntos particulares en esta capital.

Tren a Santiago de Cuba.— Salieron ayer tarde en este tren a: Nuevitas Ramón Alvarez; a Amarillas, Leonardo Sotolongo y la bella señorita Hilda Calera; a Central Limones, José María Echenique y la señorita María Echenique; a San José de los Ramos, Antonio Ramos, a Camagüey, José Alvarez y familia; a Bayamo, Gaudencio Gómez, a Matanzas Marcos Carrero; a Cienfuegos, Julio Montero; a Cárdenas, Juan Antonio Argüelles, el doctor Santiago Rodriguez Febles; a Aguica Generosa Fraga; Santa Clara, Felipe Valdés Romero, el Comandante del E. N. Raimundo Rebollar.

El Senador Dr. Modesto Maidique. Anoche en el tren Expreso Limitado salió para Camagüey el Senador por aquella región Dr. Modesto Maidique que fué despedido en la Terminal por un grupo de amigos y por su secretario particular el señor Rafael Lugioyo.

El Dr. Segundo Cera Serarno.— Anoche en el tren Expreso Limitado, salió para Holguín el Dr. Segundo Cera Serano y el señor Ramón Alonso González acusadores particulares en el ruidoso proceso iniciado por el "affaire" Fariñas en el cual se encuentra comprometidas varias personas de aquella localidad. Según hubieron de informarnos ya se encuentra en vias de solución el citado asunto.

El doctor Rodolfo Romero.— Anoche en el tren Expreso Limitado, regresó a Ciego de Avila el doctor Rodolfo Romero Médico Municipal de aquella localidad a quien acompañaba su esposa.

Tren Expreso Limitado— Salieron anoche en este tren a: Santa Clara el Dr. Joaquín Silva; a Cunagua, René Vidal; a Central Palma el doctor R. Menéndez Ramos; a Chaparra G. Gray; a Camagüey Joaquín Alonso, Gernónimo Acosta; a Santiago de Cuba Luis del Rosal Jr, Angel E. Fornaris Jr; Angel Martínez, la señora Dolores Pezuela de Hechevarría, R. C. Cuesta, el Teniente del E. L. Augusto Lores.

Tren a Cienfuegos.— Salieron anoche en este tren el Dr. Felipe Silva y su esposa, Andrés Reyes, la sgñora Antonia Basaco, Isidro González Cavada, Vice-Cónsul de España en Cienfuegos.

"L'EAU DE COLOGNE AUX FLEURS"
AGUA DE COLONIA ULTIMA CREACION DE LOS PERFUMISTAS GÉLLE FRÈRES DE PARIS, FAMOSOS MUNDIALMENTE POR SU APRECIADA "LOTION AUX VIOLETTES RUSSES"
UN PERFUME EXQUISITO PARA EL BAÑO Y EL PAÑUELO

EL FRIO LLEGA
Los sitios sociales de la temporada se están abriendo diariamente.
No espere a última hora en elegir su
ABRIGO
de la GRAN COLECCION que ha reunido en esta TEMPORADA.
THE FAIR San Rafael 11

HABANERAS

(Viene de la página SIETE)

LA TEMPORADA DEL CASINO

MEJORAS Y EMBELLECIMIENTO

Nuestro Casino.

El gran Casino Nacional.

Aparecerá en la temporada que se avecina transformado completamente.

Las obras iniciadas hace pocos meses, de acuerdo con los planos del competente arquitecto Emilio de Soto, van muy adelantadas.

Un ejército de obreros trabaja día y noche con esa actividad febril que los contratistas Arellano y Mendoza saben imprimirle a sus construcciones.

Toda la sociedad cubana, así como los turistas que en la temporada anterior asistieron al Casino Nacional, admiraron las obras de transformación de que había sido objeto.

Sobre todo en el salón.

Lo mismo que en la entrada.

Pero faltó tiempo para construir la sala de juego, los almacenes y los jardines.

Aquellos jardines, extensos y bien cuidados, donde surje la fuente central colmada de gráciles ninfas.

Trabajo escultórico de Aldo Gamba, el famoso artista italiano, en cuyo cerebro prendió el genio de la visión de la tragedia...

Este año todo, absolutamente todo, ha caido bajo el impulso de las nuevas obras.

Se está terminando de construir la nueva sala de juego, que llamará la atención poderosamente por su hermosura, por su mobiliario y por su decorado.

El nuevo salón de lux del Monte Carlo cubano mide veintiseis metros de ancho por vientisiete de largo.

Desprovisto de columnas.

Ni una siquiera.

El piso, de legítimo mármol de Carrara, formará grandes recuadros debidamente ordenados, de igual medida y color, siendo de cuatro tonos distintos los mármoles empleados en el trabajo que viene realizando el artífice encargado de dar formas a los proyectos y diseños del señor José Pennino.

Todos los mármoles siguen una linea sencilla en que la combinación y profusión de colores dan la idea más que de cuidado en la selección de pinceladas magistrales de mágico artista.

El cielo raso que cubrirá dicho salón, donde el azar hallará su imperio, es una acertada obra decorativa.

Del centro de la sala penderá una monumental lámpara de baccarat, a cuyo alrededor, como visión de encantamiento, aparecerá un círculo de cristales.

Un cambio general.

En la entrada.

Los automóviles penetrarán por los jardines bordeando la fuente luminosa, hasta llegar al gigantesco portal.

Mide éste treinta metros de alto.

Conduce del vestíbulo al salón.

También se está construyendo otra entrada muy severa y elegante con destino a los turistas y aquellas personas que solo van a la sala de juego.

Esta nueva entrada va independiente al salón de azar.

La sala de juego privado será otra pieza que llamará la atención por su ornamentación magnífica, guardando armonía con su decorado, mobiliario, cortinaje y alfombras.

El gran salón de fiestas, que se inauguró, según sabrán todos, el año anterior, está sufriendo una variación completa en su decorado general.

Aquellas paredes que lucían relucientes monedas color oro y adornos de escayola en negro ya han desaparecido.

Todo pintado al óleo.

En suaves tonos.

El bar, construído para la última temporada, desapareció por completo.

El señor Emilio de Soto, talentoso arquitecto, ha diseñado el nuevo estilo del que se está edificando de puro sabor español.

Las paredes de madera.

Rica caoba del país.

Para el gran salón de juego está pintando un hermoso paneaux un artista cubano de la nombradía de Domingo Ramos.

Ramos, que estudió en el extranjero subvencionado por el Gobierno, tiene un admirador de su talento artístico en el General Gerardo Machado.

No solo se ha cuidado la dirección del Casino Nacional en transformar los salones principales sino que ha construído un edificio adyacente para almacén de viveres y vinos con cuatro enormes refrigeradores.

Los últimos toques se están dando para dotarlo de todas las exigencias modernas necesarias.

La alta dirección del Casino Nacional estará este año bajo la égida de un cubano de inteligencia privilegiada y de una tenacidad sin límites que tiene la satisfacción infinita de ver siempre coronadas por el éxito las obras que emprende.

Quiero referirme al señor Miguel A. Suárez, el cual, desde la sentida muerte de aquel espíritu impulsor que se llamó Chas E. Flynn, ha asumido la dirección general por el cargo que ostenta de Vicepresidente de la **Cuban National Syndicate**, la formidable compañía constituida con capitales americano, cubano e inglés que tiene depositado en nuestro compatriota su confianza absoluta.

Mr. James Mc Cullion vuelve en esta temporada con Mr. René Boutell.

Queda de **maitre d'hotel** Mario.

Insustituible en el cargo.

La Orquesta de Earl Carpentier llegará a mediados de diciembre con nuevo conjunto de catorce profesores.

Con una fiesta grandiosa será inaugurado el Casino Nacional.

Fijada ya la fecha.

El sábado 21 de diciembre.

LA VERBENA DE COMUNICACIONES

Llegó el día.

Tan esperado.

Se abren esta noche los jardines de **La Polar** para celebrar la Verbena organizada por el Club de Comunicaciones que preside el señor Liberato Pérez Fundora, jefe del Personal de Correos y Telégrafos de la República.

Gran Festival.

Admirablemente organizado.

Tanto el Secretario del ramo, ingeniero señor Rafael Sánchez Aballí, como el Subsecretario, señor Juan Clemente Zamora y los Directores de Correos y Telégrafos, señores José A. Montalvo y Enrique Elizaga, han prestado la más efectiva cooperación a la Verbena, para que ésta resulte uno de los acontecimientos sociales más brillantes de la presente temporada invernal.

Otro detalle que anotar.

El más apreciado.

Me refiero al gesto de la distinguida dama señora Elvira M. de Machado, la esposa del Presidente de la República, tomando bajo su protección la referida fiesta.

Otras damas la secundan.

Entre ellas, su hija, la señora Bertha Machado de Sánchez, Regina Truffin de Vázquez Bello, Ofelia Rodríguez de Herera, Adelaida Falla de Gutiérrez, Dalia Suárez de Fernández Quevedo, Gisela Hernández de Sánchez Aballí, Martina Urrutibiascoa de Montalvo y María Carrillo de Elízaga.

Numerosos los donativos.

De objetos de arte la mayoría.

Estos serán rifados para aumentar el total de la recaudación, que se destina a solventar la construcción de una tercera planta en el edificio social.

La iluminación que lucirán esta noche los jardines de **La Polar** ha de ser algo extraordinario.

Más de diez mil bombillas y cuarenta reflectores han sido empleados por la Compañía Cubana de Electricidad.

Sorprendente el efecto.

Las bandas de música del Estado Mayor del Ejército y de la Marina de Guerra Nacional, obtenidas por mediación de las distinguidas esposas de los Jefes de Estados Mayores del Ejército y la Marina, señoras Ofelia Rodríguez de Herrera y Dalia Suárez de Fernández Quevedo, amenizarán la fiesta desde su comienzo hasta las doce de la noche.

Seis serán los barrios que estarán atendidos por grupos de distinguidas damas y bellísimas señoritas.

Mujeres y Flores, Barrio Cubano, Patio Andaluz, Tierra del Son, Campamento Gitano y el Lejano Oriente.

Además del Coney Island.

Lugar divertidísimo.

Otros espectáculos y atracciones funcionarán también para que no falte la animación y la alegría durante toda la noche.

Desde el vecino pueblo de Marianao asistirá una nutrida representación de damas que cooperarán al mayor éxito de la Verbena, llevando un espectáculo muy original denominado **La Ruleta Humana**.

Llamará poderosamente la atención.

Por lo divertido y original.

No se debe olvidar que la manera más cómoda de llegar hasta los jardines de **La Polar**, no yendo en automóvil, es por los Ferrocarriles Unidos, cuyos trenes eléctricos parten cada diez minutos desde la estación de Zanja y Galiano.

Además, prestarán igual servicio las Empresas de Omnibus Cuba y Compañía Cubana de Tránsito.

Grandioso Festival.

Será el de la noche de hoy.

Continúa en la página ONCE

MUEBLES, LAMPARAS Y OBJETOS DE ARTE.
Joyería "El Gallo"
SAN RAFAEL E INDUSTRIA. TELEFONO: A-2738.

...en zapatos están
exhibiéndose actualmente en la peletería predilecta de las elegantes,
"La Reina"
SEÑORA:
Debe usted conocerla si tiene celo en calzar "a tono". Y para las residentes fuera de la capital que no olvidamos, podemos enviarles un gran folleto con estos
NUESTROS AVANCES
Lo remitimos gratis.
Pídanos el suyo.
Lo más nuevo en panas CLIO rojo semi-nevado con glacé cosaco de igual tono. Tacón alto $9.00
Aristocrático corte para mayorcitas interpretado en piel de ante negra con charol también negro.
8½ al 11 — $3.75
11½ al 3 — $4.25
Los avances de la Moda
ABADIN Y Cía
La Reina
(ANTIGUA CABRISAS)
GALIANO Y REINA
Envíos al Interior: 30 cts. más por par.

Una Cámara Alemana Zeiss Ikon y un Rollo de Película por $6
La cámara está provista del famoso lente Zeiss-Ikon y el fuelle es de piel.
Debido a lo magnífico del lente Zeis-Ikon, las fotografías hechas con esta cámara pueden ser ampliadas a cualquier tamaño.
Esta oferta sensacional la hacemos para dar una oportunidad económica a los que deseen iniciarse en el arte de la fotografía.
Por ser de foco fijo y de sencilla manipulación, esta cámara alemana Ikonette puede ser manejada fácilmente y con éxito por cualquier persona.
Se envía por correo a cualquier parte de la República. Pídanos catálogo.
El rollo que dámos es marca:
Agfa
EL ALMENDARES
DOS ENTRADAS
OBISPO 54 O'REILLY 39
ESCOBAR 78 A-4061

Sillas PARA SALONES ELEGANTES Y JUEGOS DE BRIDGE
Gran Exposición de Muebles en todos los estilos. Se reproducen fielmente a capricho. Lámparas artísticas. Los más bajos precios y las mayores facilidades de pago.
GALIANO 95
TELEFONO: A-5007.
Santa-Cruz fabricantes de muebles

Seis Lesionados de Modo Casual

Un ladrón de sillones sorprendido infraganti

MENOR LESIONADO

En el centro de socorro de Jesús del Monte fué asistido de heridas de carácter menos grave el menor Raúl Cachonegrete y Delgado, de dos años de edad y vecino de 13 entre A y B, que se produjo casualmente con los fragmentos de una botella en su domicilio.

DENUNCIA DE HURTO

Antonio Fernández Caneiro, vecino de Armas y Milagros, denunció a la policía que de su habitación había notado la falta de una cartera conteniendo 19 pesos, sospechando como autor del hecho del carpintero Manuel Gregorio Vázquez, por ser la única persona que entró en su domicilio.

DETENIDO INFRAGANTI

Fermín Federos González, de 19 años y vecino de 10 de Octubre número 248, fué detenido por el vigilante 1739 por haberlo sorprendido cuando hurtaba uno de los sillones que se encontraban situados en el portal de la casa San Mariano y Felipe Poey. Informó el vigilante al Juzgado que este individuo siempre se ha dedicado al hurto de sillones situados en los portales de las casas de la Víbora, por cuyos hechos ha sufrido distintas condenas.

HECHO MISTERIOSO.

De un hecho misterioso ha conocido la policía. En la casa de salud La Covadonga fué asistido de quemaduras en el ojo derecho el comerciante Ramón Pérez Martínez, vecino de Luyanó número 109. Declaró que viajaba en un tranvía por 10 de Octubre y Tamarindo, cuando sintió un golpe en el ojo, siendo su estado de carácter menos grave.

VARIOS LESIONADOS

En hechos casuales sufrieron lesiones menos graves las personas siguientes:

Zacarías Febles Padrón, vecino de San Jacinto número 4; María García Mayer, de Barnet 212; Manuel Fernández Lizarro, de Aguilera 210; José González Higuera, de Subirana 33; Rafael Morejón, de M. González 43; Vicente Prieto y Campos, de Franco 15.

HURTO DE UNA BICICLETA

José Fernández García(dueño y vecino de la carnicería situada en 17 y 26, denunció a la policía que del establecimiento le habían hurtado una bicicleta de su propiedad que aprecia en 35 pesos. El denunciante no tiene sospechas de persona alguna.

QUEMADURAS

María Iñiguez Pacheco, vecina de Labra número 105, sufrió quemaduras de carácter menos grave al volcársele por encima un jarro que contenía agua hirviendo. Fué asistida en el Hospital Municipal.

FUE ARRESTADO

Eugenio Volando González, de 11 años y vecino de Salud número 12, fué detenido en los momentos que se daba a la fuga en una bicicleta que se encontraba estacionada frente a la casa Neptuno número 175, de la propiedad de Erardo Elías Alcalde, quien lo acusó de haber intentado hurtársela.

UNA DENUNCIA

Ramón Menéndez López, vecino de Concha y Guanabacoa, denunció a la policía que desde el 20 de junio de 1928 pertenece a la sociedad de seguros La Mutualidad Vidrial, cuyas oficinas radican en la Manzana de Gómez número 315, sin que hasta la fecha haya recibido los beneficios a que tiene derecho, estimándose perjudicado en 21 pesos.

ACUSADO DE HURTO

Enrique Ramil Martínez, barbero y vecino de Carballo número 4, bajos, acusó a Antonio Valdés Núñez, vecino de M. Gómez 424, de haberlo sorprendido cuando le hurtaba el pomo de la leche que el lechero había dejado en el marco de la ventana de su domicilio, siendo este el individuo que desde hace días venía realizando estos hechos.

EL AUTOMOVIL FIAT
La Elegancia y Confort que pide la Señora
La Resistencia y Economía que exige el Caballero
ESO, que es TODO, sólo lo encuentra reunido en el nuevo modelo "FIAT"
El "FIAT" tiene CUATRO velocidades y fué el primero que las impuso al MUNDO
Tenemos piezas de repuesto para todos los modelos
Compañía Italo Cubana de Automóviles, S. A.
Paseo de Martí No. 55
Teléfono M-9214
HABANA

M.E.C.D. 2016

VENGA Y VEA TEATRO NACIONAL

TEMPORADA DE CINE

MARTES, 3, REESTRENO, con copia nueva, del gran éxito de la gentil vedette

Imperio Argentina

La Hermana San Sulpicio

EL JUEVES, 5, NUEVA PRESENTACION DE IMPERIO ARGENTINA, en el estreno

Los Claveles de la Virgen

Pronto, SINFONIA TRAGICA, por Georges Carpentier

SOLEMNE HOMENAJE A LA MEMORIA DE LA VIUDA DEL GENERALISIMO GOMEZ

Fué descubierta ayer la tarja rememorativa colocada en la casa en que falleció la excelsa matrona, en el año 1911

Organizado por la simpática institución patriótica «Columna de Defensa Nacional», que tan magníficamente siempre se ha manifestado en todos los actos en que se rinde tributo a la patria y a sus mártires y fundadores, tuvo lugar en la tarde de ayer, el solemne acto del descubrimiento de la lápida que perpetúa la gloriosa memoria de Doña Bernarda Toro de Gómez, excelsa matrona y sacrificada patriota, esposa del gran paladín de nuestras guerras emancipadoras, Generalísimo Máximo Gómez.

Breve y sencillo fué el acto, como cabe en tales casos; se celebró en la casa donde ella muriera, Zanja 58, frente al Cuartel de Dragones y al mismo concurrieron destacadas personalidades, amigos y deudos de la familia Gómez-Toro, así como de la familia propietaria de la casa, que unieron, en tan solemne momento, sus afectos y sus más hondos sentimientos.

El señor Antonio Navarrete de Córdoba, Presidente de la «Columna de Defensa Nacional», dirigió breves palabras al numeroso público allí congregado, señalando la grandeza del momento y el orgullo que deben sentir todos los cubanos en tributar ese homenaje a una de nuestras más excelsas compatriotas.

A los acordes del Himno Nacional, interpretado por la Banda Municipal, se descubrió la lápida, por la señora Margarita Gómez Toro de Sánchez Agramonte, nieta del Generalísimo. Reza así la lápida: «En esta casa falleció el 29 de noviembre de 1911 la insigne cubana señora Bernarda Toro de Gómez.—Homenaje de la Columna de Defensa Nacional. Habana, noviembre 29 de 1929».

Después el doctor José Ramón Cruellis, Representante a la Cámara, pronunció breves palabras; se sentía emocionado, toda vez que la casa es de la propiedad de su familia, donde aún residen sus padres José Augusto Cruells y Carmen Reyes de Cruells y su hermano Juan Francisco con su esposa, señora Blanca Domínguez de Cruells, y donde pasara él los mejores años de su vida.

Tras una marcha militar, estaló la tribuna el Dr. Gabriel García Galán, Administrador Escolar del Distrito de la Habana, quien en vibrantes párrafos se refirió a la gloriosa figura de la señora Toro de Gómez, haciendo resaltar sus virtudes, sus sacrificios, su amor a la tierra que la vió nacer y la ayuda que prestó a su ilustre esposo en los momentos más difíciles para la causa emancipadora. Hizo la historia de la vida de la desaparecida y terminó con estas palabras brillantísimas:

Nada enaltece más a los pueblos que el reconocimiento de los méritos y bondades de los que en todo tiempo supieron sacrificarse por el alto empeño de conquistar una patria libre y soberana. Pero ese reconocimiento y ese tributo a tanto martirio y heroicidades, realizadas por los que sirvieron de escalón para llegar a la cúspide del ideal, no se demuestra tan sólo con actos de esta naturaleza, ni con la emoción que nos embarga cuando las notas del himno nacional penetran en nuestros oidos hasta llegar al corazón, ni con discursos, ni con monumentos; se demuestra con el respeto a las doctrinas que preconizaron los que amaron a la patria por encima de todos los amores; con el acatamiento a las leyes que regulan la vida ciudadana, con el trabajo fecundo y desinteresado al servicio de las instituciones en que se apoya la vida de la república, y sobre todo en la contínua y perseverante imitación de aquellas virtudes que hicieron de los hombres del 68, los precursores y de los hombres del 95 los fundadores de la soberanía nacional.

A vosotros ciudadanos del porvenir, que habéis venido a participar de este homenaje de santo recuerdo a la insigne patricia que dió a Cuba todo lo que ella exigiera para romper las cadenas de la esclavitud grabad en vuestros corazones juveniles el nombre de Bernarda Toro de Gómez que él será talismán para vuestros éxitos en la vida, y dique en que se romperán los egoismos y las pasiones que agobian la humanidad.

Cuba, en el aporte de sus hijas a la causa de la Independencia, tuvo maravillosos ejemplos, desde la niña que aprendió a amarla, bordando la bandera y haciendo hilas para curar los heridos, hasta la anciana que en sus consejos y oraciones trazaba la ruta del deber. Poetisas que supieron cantar los dolores de la esclavitud y las alegrías de la libertad. Conspiradoras que en el libro, en la tribuna y en el periódico supieron tronar contra la opresión; ricas que aportaron el oro de sus arcas al caudal común que rompería las cadenas de oprobiosa tiranía; pobres que a pleno sacrificio, en el yunque del trabajo ayudaron a forjar las armas de la victoria; valerosas combatientes que formando fila en el ejército de la democracia, arremetieron contra los verdugos de la patria; y madres que conteniendo las palpitaciones de su corazón y las ansias de llorar, señalaron, sublimes en su valor espartano el camino de la redención a los hijos bien amados. Entre esas maravillosas mujeres se destacan como estrellas de primera magnitud: Manuela Cancino, Mercedes Mora, Mariana Grajales, Marta Abreu, Isabel Rubio, Carolina de Vera, Ana de Quesada y Bernarda Toro de Gómez. Pocos pueblos en la tierra han tenido la suerte de contar a centenares mujeres cooperadoras a la causa de la libertad como Cuba, nuestra patria amada, y es que la mujer con su maravillosa intuición vive preparada para las grandes espiritualidades de la vida. El hombre es la fuerza del músculo, la acción hecha carne y la pasión con todos sus extravíos, y la mujer es la dulzura y la suprema encarnación del amor. Por eso en sus ansias de justicia, ama la libertad y odia la tiranía.

He aquí las personas que asistieron: los parientes de la familia Gómez Toro señoras Margarita Gómez Toro de Sánchez Agramonte; María Josefa Izaguirre de Gómez Toro; Juana Toro de Calás; Cándida Esther Gómez Calás de Martínez Bandujo, Gloria Gómez Calás, Sres. Máximo Gómez Izaguirre, Máximo Gómez Izaguirre; Máximo Gómez Calás; Bernardo Gómez Toro; doctor Manuel Martínez Bandujo; Comandante Manuel Calás; Ernesto Sánchez Agramonte; General Armando Sánchez Agramonte; Francisco Gómez Toro Calás; además las señoras Carmen Reyes de Cruells; Graziella Alfonso de Cruells; María Cruells de Barinaga; Blanca Domínguez de Cruells; María Teresa Lavastida de Portela; señorita Jena Domínguez; los señores Brigadier Semidey; Coronel Heriberto Hernández; Teniente René Reina; Don Marcelino Díaz de Villegas; Jesús M. Bouza, de la empresa del DIARIO DE LA MARINA y entrañable amigo de la familia; Dr. Arturo Hernández, Letrado del Arzobispado de la Habana y Síndico del Convento de Santa Clara; el Dr. Ramiro Areces; el Dr. Cristóbal Bidegaray, ex-Fiscal del Tribunal Supremo y Secretario de la empresa La Tropical; el señor Martín Pella, industrial de esta plaza; el conocido letrado Don Bernardo J. Valdés; el doctor Angel Veiga; el Dr. Roberto Escarpenter Pujol; los doctores Manuel E. y Oscar Montoro; doctor José Puig y Ventura; el Capitán retirado de la Policía Nacional, señor Ravena; el Coronel retirado señor Bernal; el presidente del Centro de Veteranos General Pedro Betancourt; Juan Ramón O-Farrill, presidente de la Asociación de Emigrados Revolucionarios Cubanos; los señores Dr. José María Aguirre, doctor J. Rodríguez Biada, Eduardo Mayea, Santiago García y Aristónico Ramos, por el Consejo Nacional de Hijos de Veteranos, y Leopoldo Massana Pérez, miembro de la Junta de Educación.

Concurrió también el R. P. José M. Borotau, de los Escolapios de la Habana, con un grupo de alumnos del Colegio y las aulas primeras de niñas de las escuelas 22, 25, 30 y 60, llevando al frente sus respectivas profesoras y por la Columna de Defensa Nacional los señores Antonio Navarrete de Córdoba, Néstor Nodarse de Armas, Saturnino Escoto Carrión, tan querido por todos; Mario R. Bomballer, Francisco Caamaño de Cárdenas, Ricardo Vidal Mena, Víctor Almeida, Jacobo Duarte, Jacinto Pérez Mayor y Eligio Nodarse de Armas.

REGINA

HOY OIGA Y VEA HOY

De 2.30 A 11.30

20 30 10

Paramount presenta a RICHARD ARLEN, Marie Briant y Baclanova en la gran producción

EL HOMBRE QUE YO AMO

y Gary Cooper en

NEVADA

Número de Vitaphone

LLARY CEBALLOS

Revista Musical.

Mañana:

EVANGELINA y SU CAUTIVA

GACETILLAS

GRAN CINE UNIVERSAL

El programa que ofrece hoy sábado 30, el ventilado salón de Egido y Monte el colosal.

Función corrida de 1 a 6 y de 6 y cuarto a 11.

La comedia en dos actos, titulada Los Vaqueros.

El Nido del Gavilán, por Milton Sills, en ocho actos.

Fruto de Amor, por Eddie Leonard y Josephine Dun, en ocho actos.

Estreno del episodio 5 de Crimen y Expiación, titulado La Emboscada.

Los Sin Ley, por Bill Cody en seis actos.

Precios para la matinée: 10 centavos.

Precios de 6 y cuarto a 11: Caballeros, 20 centavos; Damas y Niños, 10 centavos.

Para mañana domingo el programa siguiente:

El Repartidor de Hielo, comedia.

Juventud que Arde, comedia.

El Valle de los Gigantes, por Milton Sills.

El Terror de las Llanuras por Fred Thompson.

La Mujer en la Cruz, super producción especial.

2660—30 Nov.

CINE CUBA

HOY: EL CAPITAN DRUMMOND

Dos estrenos y un reestreno integran el programa que para hoy sábado nos ofrece el cartel del concurrido cinema de la calle Suárez. Se destaca entre ellas la colosal super producción Artistas Unidos que interpreta el admirado Ronald Colman, titulada El Capitán Drummond y las super joyas Los Tres Mosqueteros, por Douglas Fairbanks y Un Corazón Burlado por Doly Davies, una revista y una cinta cómica.

En la tanda se exhiben Los Tres Mosqueteros y El Capitán Drummond.

Por la noche, todo el programa combinado.

Mañana domingo: El Cazador de Tigres por Lon Chaney; La Loca Orgía por Clara Bow y Rapsodia Húngara por Willie Fritch y Dita Parto.

Lunes 2: Dos grandes joyas, Noche de Amor y Abnegación de Padre.

Martes 3: Las Chicas de Broadway por Alice White.

Miércoles 4: Maniobras de Amor, por la Eschekowa.

2661—30 Nov.

RED DE CLOACAS PARA LA VIBORA

Construcción de aceras en el Vedado. Obras terminadas

Por los Ingenieros del Departamento de Obras Públicas, adscriptos al Negociado de Alcantarillado, se han recibido las importantes obras ejecutadas en las calles Trespalacios, Colina, Delicias y San Luis, en la barriada de la Víbora, con las cuales han quedado subsanadas las deficiencias que ofrecían allí las antiguas cloacas.

RECEPCION DE OBRAS

Se ha llevado a cabo la recepción provisional de las obras llevadas a cabo en el edificio "Barraqué" de la propiedad del Estado; al cual se trasladarán las oficinas del Ejército Nacional y Libertador; y las de otros Departamentos.

CONSTRUCCION DE ACERAS

Se ha dado comienzo a la construcción de las aceras de las calles L y 23; 23 entre L y 25; y M. entre 23 y 25, por el personal del Negociado de Calles y Parques.

OBRAS TERMINADAS

Ha rendido un informe el Jefe del Negociado de Agua, Cloacas e Ingeniería Municipal sobre la terminación de algunas obras, en la red de distribución del Alcantarillado de Jaruco.

También informó de la instalación de una tubería de hierro fundido de 4 pulgadas en la calle Cisneros en Cienfuegos para mejorar el servicio de agua.

NOTA PERSONAL

VIAJEROS QUE REGRESAN

En el "Veendam" es esperado hoy nuestro querido amigo el señor Manuel García que acompañado de su distinguida esposa regresa de un viaje de recreo por las capitales europeas.

El señor García reanudará sus labores en la popular casa de préstamos "La Regente" de Neptuno y Amistad de la que es principal gerente.

Llegue a él y a su bella esposa nuestra cordial bienvenida.

NO MAS CASPA

Preparado de EBREY

El mejor remedio existente para la caspa. Devuelve el vigor al cabello, dándole suavidad y lozanía e impide la calvicie. No engrasa el pelo y está perfumado delicadamente.

El Preparado de Ebrey para el pelo se vende en todas las perfumerías y boticas selectas, o dirijase a Ebrey Chemical Works, 37 Pearl St., New York

HOY hasta el Jueves 5

Los heroes inolvidables de EL DEMONIO Y LA CARNE nuevamente en otra grandiosa Produccion

John GILBERT y Greta GARBO en

EL CARNAVAL DE LA VIDA

"A WOMAN of AFFAIRS"

Dirigida por el Genial CLARENCE BROWN

Adaptacion de la conocida novela de MICHAEL ARLEN

Un gran conjunto de estrellas que incluye a LEWIS STONE, JOHN MACK BROWN, DOUGLAS FAIRBANKS Jr. y DOROTHY SEBASTIAN

EL AMANTE PERFECTO

LA AMANTE IDEAL

En una avasalladora e irresistible historia de amor que supera y empalidece el maravilloso romance EL DEMONIO Y LA CARNE

OIGA VITAPHONE LA VOZ DE LA PANTALLA VEA

PARAMOUNT SOUND NEWS

Revista Sincronizada

DUCE DE KORENJATO

Metro Entertaiment

BERNARDO DE PACE Mandolinista

30 40 60 20

PRONTO RAMON NOVARRO en EL PAGANO

ENCANTO EMPRESA PARAMOUNT

GACETILLAS

ULTIMO SABADO DEL GRAN CIRCO SANTOS Y ARTIGAS

GRAN FUNCION HOMENAJE A SUS EMPRESARIOS

Es hoy el último sábado del Circo Santos y Artigas, durante esta temporada en la que han obtenido el más rotundo de sus éxitos, llenando a diario el teatro Nacional, sin haber tenido que retajar sus precios, pero sosteniendo siempre la novedad y la originalidad en su espectáculo. Hoy celebra el último sábado con una gran matinée a las cinco de la tarde y función extraordinaria a las ocho y cuarenta y cinco. Esta función es organizada por los empleados y artistas del Circo, en homenaje a Pablo Santos y Jesús Artigas, los empresarios que a través de ocaorce años han sabido sostener el prestigio de su gran Circo, cumpliendo el lema "cada año mejor" y anulando todas las competencias.

En la función de hoy por la noche, toman parte además de todos los actos de circo, valiosos elementos artísticos de otros teatros, entre ellos las notables bailarinas internacionales Hermanas Tejero, Mimí Colina, el simpático duetto de costumbres populares; Argelia Collantes, creadora de Tangos; Hilda García, artista original artista Emilio Medrano el tenor de Palacio y Nena y Nico Planas, duetto de soprano y barítono, admirables y admirados artistas.

El precio para esta función extraordinaria no ha sido alterado: Luneta: 1 peso, tal han decidido Santos y Artigas, quienes ni en el debut ni al final han querido mover sus precios.

Mañana domingo, termina la temporada de circo en la Habana. Santos y Artigas celebran dos matinées y función por la noche. En las matinées se repartirán los premios del concurso, consistentes en un lindo caballito ponny, un juego de cuarto y preciosos regalos de la gran juguetería El Bon Marché, de Reina 153.

En Enero y coincidiendo con el principio de la zafra iniciará el Circo su recorrido por el Campo como es costumbre en años anteriores.

2827—30 Nov.

TEATRO ALHAMBRA

Un éxito positivo fué el alcanzado anoche por Carlos Robreño y el maestro Ancgermann, con el estreno de su obra El Ultimo Llanto. Nosotros nos habíamos anticipado anunciándolo así al público, que pudo comprobarlo. Aplaudidos ruidosamente los intérpretes de ésta, actores como Otero, Sevilla, la Trías, la Becerra y otros que forman el simpático y valioso conjunto artístico de "Alhambra".

Nuestra felicitación a todos por este triunfo que hará mantenerla en el cartel.

No podemos anunciar aun la fecha, pero será muy pronto otro estreno que habrá de ser sensacional y será éste el de la última producción de F. Villoch y "Pepín" Rodríguez, obra cómica titulada El Proceso de Mario Cuban que como venimos anunciando ensayan con cuidado sin omitir detalles para que resulte su presentación un triunfo teatral. Iremos dando detalles de lo que se relacione con este estreno.

No nos cansamos de aplaudir a la Empresa que tanto se afana en cumplir sus ofrecimientos al público y complacerlo.

Para la función de esta noche subirán a escena las obras siguientes:

En primera tanda: La Habana sin Ruidos.

En segunda tanda: Buscando al Hombre.

En tercera tanda: El Ultimo Llanto.

Mañana domingo, gran matinée.

El martes 3, debut de Josefina Banda.

2656—30 Nov.

CINEMA VERDUN

HOY: EL RIO

Un franco éxito más se anotará esta tarde y noche el simpático teatro Verdun, pues llevará a su pantalla películas de positivo valer.

El programa será como de costumbre, comenzándose a la una y media y a las 7 de la noche, y se exhibirán cintas cómicas, la película Noches del Desierto, por John Gilbert; Una Mujer de Mundo por la genial estrella todo un manojo de simpatías, Colleen Moore y el arrogante actor español Antonio Moreno y finalmente la film de estupendas escenas con una gran intensidad dramática e interpretada por Mari Duncan y Charles Fawell titulada El Río.

Con este programa no hay duda que se llenará la sala del templo del cinema de la clale de Consulado.

Los precios son a base de veinte centavos los mayores y diez los niños en la matinée y por la noche, 30 centavos los mayores y 20 centavos los niños para toda la función.

Mañana: El Cazador de Tigres por Lon Chaney y otras atracciones.

El lunes: El Hombre que yo Amo, por Olga Baclanova.

2657J30 Nov.

NEPTUNO

EL CAPITAN DRUMMOND, EN NEPTUNO

La matinée o tanda contínua de 2 y media a 7 p. m., se cubre en Neptuno hoy, con El Capitán Drummond, producción Artistas Unidos, interpretada por Ronald Colman, además una nueva copia de Los Tres Mosqueteros, famosa creación del gran Douglas Fairbanks y una revista de Asuntos Mundiales Fox News. Luneta: 20 centavos antes de las 4 y 30 centavos después de esta hora.

Por la noche, a las 8 y media: Los Tres Mosqueteros, por Douglas Fairbanks. Luneta, 20 centavos.

En la tanda de las 9 y media: El Capitán Drummond, por Ronald Colman, producción Artistas Unidos. Luneta, 40 centavos toda la función, desde las 8 p. m.

Mañana: grandiosa matinée. La Rapsodia Húngara, El Capitán Drummond, por Ronald Colman; Su Cautiva por Milton Sills y la comedia El Payaso, y Diviértete.

Alas, el lunes.

Las Cuatro Plumas, el donmigo 8.

2652—30 Nov.

CINEMA INGLATERRA

San Rafael y Consulado.—Teléfono M-7069

Gran temporada invernal, a base de función corrida de 2 a 11 y media p. m., rigiendo los precios para hoy, de 20 centavos de 2 a 6 y media y el de 30 centavos de 6 y media a 11 y media p. m., y los niños 10 centavos a todas horas.

Comenzará el espectáculo con la revista de la Semana; la comedia Vaya un Detective por Charles Chase; y las super producciones El Cazador de Tigres, joya clásica de la Metro, interpretada por Lon Chaney y Lupe Vélez y Alias Jimmy Valentine, magnífica atracción, interpretada por William Haines, Lionel Barrymore y Karl Dane.

Mañana: El Río (Símbolo de la Vida), por Charles Farrell y Mary Duncan; Perjurio por William Farnum y Siberia por Sdmund Love y Alma Rubens.

El lunes 2: Rapsodia Húngara por Will Fritsch y Lily Dagover y La Paloma, por Norma Talmadge y Gilbert Roland.

Martes 3: El Capitán Drummond, por Ronald Colman.

Miércoles 4: Marqués en Comandita por Adolfo Menjou.

2648—30 Nov.

Desaparecen Los Barros!—

Pronto desaparecen las espinillas, barros y otras erupciones de la piel —se vuelve la piel delicada, suave, sin manchas y bella— cuando se usa El Jabon Sulfuroso de GLENN

Contiene 33⅓% de Azufre Puro. De venta en las Farmacias. Algodón estíptico de Rohland, 25 centavos.

La Personalidad

La belleza, ese hechizo que atrae y encadena a los hombres, no puede ser alcanzada ni conservada por la mujer que deja que el sufrimiento reduzca su vitalidad y le estampe su sello en el rostro.

Aleje las penas y el dolor que produce cada mes una menstruación irregular. Tome la Nueva Salud de Reno. Ese tónico da salud, fuerza y vitalidad a los órganos. Estimula el organismo entero.

No se sacrifique varios días al mes. No deje marchitarse sus encantos. Para verse siempre bien, tome

NUEVA SALUD DE RENO

EL TÓNICO DE LA MUJER

GACETILLAS

LA CONFERENCIA DE DICIEMBRE 5

Mary Morandeyra ha de sentirse en Campoamor como en su propia casa, por la cordialidad que ha de hallar, seguramente, en la concurrencia, integrada exclusivamente por personas de su sexo, y por la circunstancia de que en el escenario se arreglará un rincón del "estudio" en que diariamente labora. Para el público, esa ha de ser una nota simpática, que dará al ambiente más sabor de intimidad propicio a las confesiones y a la franqueza.

"La mujer a través de sí misma", titúlase esa conferencia que el 5 de Diciembre, pronunciará la señorita Morandeyra y a nadie ha de ocultarse que ese tema le brinda amplio campo para demostrar sus conocimientos de la psicología femenina, en la que ahondará ante el auditorio, para exponer sus observaciones y extraer enseñanzas.

La disertación de Mary Morandeyra, sin dejar de pasar por todos los aspectos de cada problema, tendrá un carácter ligero y amable, adecuado, por tanto a las aspiraciones de quienes va a escuchar, que no desdeñan la consistencia en el fondo, pero que no renuncian, tampoco, a la elegancia de la forma.

En todo serán complacidas por Mary Morandeyra.

2887 30 Nov.

MARIA CONESA EN CAMPOAMOR

Mara Conesa ha tenido la satisfacciones de ver ratificadas, de una manera que no deja lugar a dudas, las viejas simpatías y los viejos afectos que nuestro público siente por ella, sin embargo de que ha escatimado en exceso sus actuaciones, distanciándolas exageradamente, y de que las hizo harto breves. La de ahora, iniciada con tanta fortuna en Campoamor, ha de ser como las otras, no por la voluntad de la artista, sino porque Hollywood la aguarda con un contrato magnífico que hará realidad sus ilusiones de conocer la ciudad del cine y trabajar en ella.

La Conesa oyó aplausos ayer, en las dos secciones donde se presentó, después de cada uno de sus números, que contrastaron en estilos, exigiendo así disímiles esmeros y grandes esfuerzos. Bien aprovechó esa circunstancia riesgosa, para demostrar que es quien era, María Conesa, a quien vimos vestir con la riqueza y el depurado gusto proverbiales en ella.

Hoy dará cumplimiento al mismo programa de ayer, aumentado por alguna canción. La cinta que se exhibe después, titúlase El Amor Manda y está interpretada por Carmen Boni. La otra que desfilará por el lienzo es El Pueblo que Olvidó a Dios.

Mañana, gran "matinée".

2801—30 Nov.

UN GRAN CANTANTE EN RIALTO

Ha provocado comentarios altamente favorables la noticia de que cantará en nuestra ciudad Joaquín M. Quevedo, conceptuado por altos críticos norteamericanos y por entendidos públicos de la vecina gran República como una verdadera notabilidad, no tan solo por la amplitud y belleza de los medios con que la naturaleza lo dotó, sino, también, por la escuela admirable que, tras estudios constantes y cuidadosos, ha sabido, él adquirir para realzar esas facultades con que fué favorecido. De ésto se desprende que el tenor Quevedo no es solamente un privilegiado de la fortuna, por la posesión de una voz extraordinaria, sino, además un hombre consciente que sabe aprovecharla.

Elogios calurosísimos, de que puede estar satisfecho, hemos leído acerca de sus posibilidades naturales y de la maestría con que las aprovecha.

Gracias a aquéllas y a ésta, el señor Quevedo puede abordar cuantos géneros desee, siempre dentro de la más absoluta corrección interpretativa y siempre de acuerdo con los rígidos cánones del "Bell Canto". En los grandes empeños es donde más luce, pero no desdeña él, tampoco, emprender otros de menos significación, pero que tienen muchos adeptos.

Variedad grande, pues, presidirá la actuación de Joaquín M. Quevedo en Rialto, cuya empresa tiene la satisfacción de presentarlo.

Será el viernes 13 de Diciembre.

2809—30 Nov.

GRANDES ATRACCIONES EN ACTUALIDADES

Hoy, sábado 30, debut del gran tenor José C. Tomasalli, procedente de los mejores teatros de Norte, Sur y Centro América. Gran repertorio de Barcarolas, Romanzas, Tangos, Jotas, Zambas argentinas y canciones en español, italiano e inglés. Solos de guitarra de alta escuela. Reaparición del mago de la ventriloquía, Fuller, con su gran compañía de autómatas, Magias, juegos de escamoteo, transforcaciones relámpagos y sus tan afamadas charlas cómicas.

Tanto el famoso tenor Tomaselli, como el gran Fuller harán su presentación en las tandas de las ocho y de las 10.

Además de la gran super joya Universal El Sol de Media Noche, por la genial actriz Laura la Plante y el episodio 6 de la serie La Estela de los Diamantes, habrán en las dos tandas números de variedades por la simpar tiple cómica Juanita Zozaya, nuevas canciones por Joaquina Zozaya, bailes y evoluciones por la pareja Harrison-Dorado y un grupo de muchachas lindísimas.

Mañana, gran matinée de una a cinco, con un programa especial para los niños. En la próxima semana debut del aplaudido autor, actor y director, Teófilo Hernández.

TEATRO ENCANTO

EL CARNAVAL DE LA VIDA

Decisivamente, con toda la magnificencia de sus poderosos atractivos, triunfo ayer en el teatro elegante de la sociedad habanera el prodigioso estreno de esa magna obra del cinema intitulada El Carnaval de la Vida, en la que Greta Garbo y John Gilbert, la fascinante actriz nórdica y el amante ideal de la pantalla, consagran su esplendente simbolismo artístico.

Hoy, en los cinco turnos de rigor, sucediéndose al homenaje indescriptible de culto fervoroso con que fuera acogida ayer por la afición habanera El Carnaval de la Vida, sustentará de nuevo sus méritos extraordinarios, en ese vínculo incomparable de trascendencia que la realza y significa, haciendo de esta producción la epopeya más grande y definitiva del cinema.

Un sugestivo programa adicional de amenidades,—digno marco al admirable cuadro de esta joya cinematográfica,—completa cada u onde los cinco turnos.

2650—30 Nov.

TRIANON

En todas las tandas de hoy se exhibirá La Trampa Amorosa, bella cinta de Laura La Plante, la gentil actriz de la Universal. Además figura en el programa la variedad sincronizada, de la Paramount, titulada Dixie, por los muñequitos que cantan y bailan. Se verán muy concurridas las tandas de cinco y media, ocho y cuarto y nueve y cuarenta y cinco.

Luneta, 30 centavos por la tarde; 40 centavos por la noche.

Mañana, en matinée, Dixie, variedad Vitaphone, por los muñequitos que cantan y bailan; Orquídeas Silvestres por Greta Garbo y Nils Asther; La Loca Orgía, por Clara Bow y Calaveras de Cabaret, por Jacqueline Logan.

En las tandas de 5 y media y 9 y tres cuartos: Una Mujer de Peligro, por Clive Brook y la variedad sincronizada de los muqueñicos cuyos cantos el público de Trianon acompaña.

Lunes 2, la Rapsodia Húngara, por Lily Dagover.

Martes 3 y miércoles 4: El Río, por Charles Farrell.

Jueves 5 y viernes 1: Cuatro Plumas por Clive Brook y William Powell. Esta película es sincronizada y la exhibiremos con todos sus efectos.

2653—30 Nov.

CINEMA FAUSTO

CALENTURAS COLEGIALES

Calenturas Colegiales, la joya cinematográfica de la First National Pictudes donde Alice White, Louise Fazenda y Doris Dawson, combinan sus facultades artísticas insuperables a la dulce majestad de su belleza, para triunfar con dobles efectos en los predios maravillosos de la escena, tiene hoy su penúltimo día de exhibición en el Templo Máximo del Vitaphone y Movietone, valorizada por el éxito decisivo que obtuviese en sus dos funciones anteriores.

Una revista Paramount, sincronizada, lo más definitivo y concluyente en lo que a la exposición de acontecimientos mundiales respecta, así como una comedia y dos sugestivos números de Vitaphone, completan el programa de cada turno, en tanto se hace más próximo el exquisito estreno de La Rueda de la Vida, soberbia producción cinematográfica de la Paramount Films de Cuba, interpretada por dos grandes estrellas de la pantalla: Richard Dix y Esther Ralston.

2651—30 Nov.

OLIMPIC

En los turnos de cinco y media y nueve y cuarenta y cinco, Artistas Unidos presentan a la admirable actriz Dolores del Río, en el drama de gran intensidad, titulado Evangelina, obra que muchos comentarios ha provocado. También se exhibirá el dramita en colores, de la Metro, interpretado por Dorothy Revier, titulado La Reina Virgen.

Luneta: 30 centavos en 5 y media: 40 centavos en 9 y tres cuartos, con derecho a ver gratis la de 8 y media.

En la tanda de inicial de ocho y media Vilma Banky nos ofrecerá su magistral creación El Despertar o Amarga Realidad.

Luneta: 20 centavos.

Mañana en matinée, Cuatro Diablos, por Janet Gaynor y Charles Morton; Mariana por Marion Davies; Qué Noche, por Bebe Daniels y una comedia muy graciosa. En las tandas de 5 y media y 9 y tres cuartos: El Capitán Drummond, por Ronald Colman.

Lunes 2 y martes 3, la magistral producción europea, titulada Seducción.

2654J30 Nov.

CINEMA WILSON

Belascoain y San Rafael.—Teléfono U-5863

Colosal matinée de 2 a 5 p. m., con la comedia Nos Caimos, por Stand Laurel y Olive Hardy; la revista Fox de la Semana; y las super atracciones El Cazador de Tigres, regia joya Metro, interpretada por Lon Chaney y Lupe Vélez; y Sueño de Amor, sublime creación interpretada por Joan Crawford, Nils Asther y Allen Pringle. Para esta matinée regirán los precios de 10 centavos niños y 20 centavos mayores.

En tanda elegante a las 5 y cuarto p. m., la comedia Nos Caimos por Stand Laurel; la revista Fox de la Semana; y la regia super producción por Lon Chaney y Lupe Vélez; El Cazador de Tigres; para esta tanda regirán los mismos precios de la matinée.

Por la noche, el mismo programa de la matinée, rigiendo los precios de 10 centavos niños y 30 centavos mayores.

Mañana, El Río (Símbolo de la Vida) por Charles Farrell y Mary Duncan; Siberia, por Edmund Love y Alma Rubens y Perjurio por William Farnum.

Lunes 2: Rapsodia Húngara por Will Fritsch y Lily Dagover.

Miércoles 4: El Capitán Drummond, por Ronald Colman y Montagu Love.

2649—30 Nov.

LÍBRESE DEL REUMATISMO

SI se halla torturado por la agonía agudísima del reumatismo, los escozores de la ciática o la miseria penosa del lumbago, se puede probar fácilmente que el remedio de fama mundial—Píldoras De Witt para los riñones y la vejiga—dará alivio instantáneo, y si uno persiste con el tratamiento, resultará el perfecto restablecimiento de la salud y la completa reposición de la fuerza. Esta preparación, recomendada por los médicos, nunca falla. Se observan los resultados dentro de veinticuatro horas; lo garantizamos. Su farmacéutico vende

LAS PILDORAS DE WITT

PARA LOS RIÑONES Y LA VEJIGA

y le dirá que son inmejorables en todos los casos de las enfermedades causadas por exceso de ácido úrico, tales como el reumatismo, la ciática, el lumbago, la gota, etc. Empiece inmediatamente su curación. Todos los farmacéuticos tienen las Píldoras De Witt. Cúdese de conseguirlas

ANUNCIADA LA SUBASTA DE UNA RESIDENCIA EN LA LOMA DEL MAZO

Citadas distintas personas de ignorado domicillo para que se personen en juicios que se le siguen. (De la Vida Civil)

JUZGADO DE PRIMERA INSTANCIA DEL CENTRO

(A cargo del Dr. Manuel Gutiérrez Balmaseda).

Inscripciones de nacimientos. — Por sentencias de fecha 26 y 27, respectivamente, ante el secretario Gabriel Lafuente, se ordenaron las inscripciones de nacimiento solicitados por Mario Bardellans y Faura y Faustino Lucas Alonso González.

Emplazamiento.—Con fecha 23, el secretario Abelardo Piedra emplaza a la sociedad Fernández y Cía., demandada por Adolfo Mejías y Ricart, para que, dentro de diez días comparezca ante la Sala de lo Civil de la Audiencia.

JUZGADO DE PRIMERA INSTANCIA DE ALMENDARES

(A cargo del Dr. Carlos de la Torre y G. Llorente).

Adición de apellido.—Por edicto de fecha de ayer, ante el Secretario Antonio A. Rubio, se hace saber que Javier Jorrín ha solicitado autorización para adicionarse el apellido Pérez; y con ese motivo se emplaza a todas las personas que con ello se consideren perjudicadas, para que dentro del término de tres meses comparezcan a oponerse a dicha pretensión.

Sentencia.—En sentencia de anteayer, ante el secretario Hermógenes Giménez, se mandó seguir adelante la ejecución despachada contra los bienes de Guillermo Plasencia y Mariaglano hasta hacer trance y remate de los mismos, para con el producto que se obtenga liquidar sus obligaciones con José Sánchez Villalba.

Apelación admitida.—Con fecha de ayer el secretario Rodolfo Pichardo emplaza a Antonio Rodríguez para que, dentro de seis días comparezca ante la Sala de lo Civil, en virtud de haberse admitido la apelación establecida contra el auto dictado en 23 del corriente en el juicio que le sigue la sociedad Hermanos Ferreiro y Cía.

JUZGADO DE PRIMERA INSTANCIA DEL NORTE

(A cargo del Dr. Luis Sausa y de la Vega).

Demanda con lugar.—En sentencia de anteayer, ante el secretario Fabio Gárate fué declarada con lugar la demanda seguida por María Rita Brown y Hessia contra Raúl Santamaría y Godínez.

Subasta.—Por edicto de fecha de ayer, ante el propio secretario, se anuncia para las 9 de la mañana del día 16 de enero del año entrante, la subasta de una casa en la Loma del Mazo, embargada a la Sociedad Martínez y Ernard por Juan Sariol y Salas, para el cobro de un crédito hipotecario.

JUZGADO DE PRIMERA INSTANCIA DEL ESTE

(A cargo del Dr. Juan M. Valdés Anciano).

Intestado.—Por edicto de fecha 27, ante el secretario Diego Rodríguez, se anuncia la muerte sin testar de Liborio Ramos y Cruz, ocurrida en el Hospital Mercedes el día 4 de mayo de 1927, y se llama a todas las personas que se consideren con nderecho a su herencia, para que dentro de dos meses comparezcan a usar de ese derecho.

JUZGADO DE PRIMERA INSTANCIA DEL OESTE

(A cargo del Dr. Ramiro Castellanos y Villagelilí).

Apelación.—Con fecha de ayer, el secretario Francisco Baños emplaza a Ramón Pérez y Florencio Camporro, para que dentro de veinte días comparezcan en la Audiencia a tratar del interdicto establecido contra ellos por Gloria González, para recobrar la posesión de un inmueble.

Nueva representación.—Con igual fecha, el secretario Carlos Echevarría requiere a Ramón Herma Hernández, demandado por Perla Israel Profeta, para que dentro de nueve días se persone en el juicio o constituye nueva representación por haber renunciado el procurador Pedro Radillo Cerecio, que la ostentaba.

Citación. — El secretario Eduardo C. Daumy cita para el día 13 de diciembre entrnte a Antonio Pereiro, demandado por la Compañía Licorera Nacional.

Emulsión Creosotada de Rabell.

CURA TODAS LAS ENFERMEDADES DEL PECHO Y ES UN GRAN RECONSTITUYENTE.

Se vende en todas las Droguerías y Boticas de la Habana, y Provincias de Cuba, Puerto-Rico y México.

M.E.C.D. 2016

Hotel San CARLOS

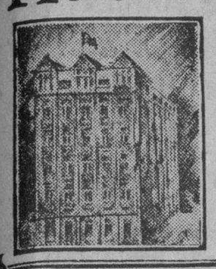

Magníficas habitaciones con servicios modernos

LUJOSO ROOF-GARDEN

Antonio Mata

Propietario

CIENFUEGOS

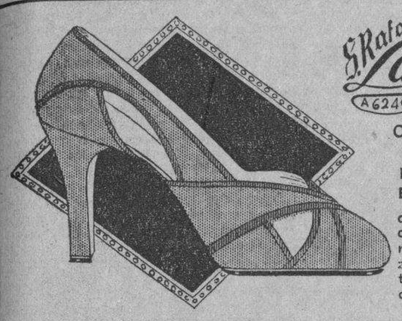

S. Rafael-Galiano La Moda A 6240 HABANA

CANOURA Y CIA.

EL MAS FINO, EL MAS ACABADO

que se puede fabricar. Véalo personalmente. Es de gamuza color rubio, con tirillas de glacé oscuro

$14.00

DEL CATARRO A LA TISIS.

Quebrachol del DR. CAPARO.

Anticatarral poderoso, indicado en la Grippe, Influenza y catarros rebeldes. Oxigena la sangre, estimulando los órganos de la respiración. NO IRRITA

De venta en todas las Droguerías y Farmacias.

RECURSOS QUE HAN SIDO DECLARADOS SIN LUGAR POR EL TRIBUNAL SUPREMO

Sentencias dictadas en lo Criminal. Penas que interesa el Ministerio Fiscal. (Varias noticias de los Tribunales)

RECURSOS DECLARADOS SIN LUGAR

Ha dictado sentencia la Sala de lo Criminal del Tribunal Supremo, declarando sin lugar el recurso de casación establecido por el procesado Julián González Dominguez, Jornalero y vecino de esta ciudad contra el fallo de la Sala Primera de lo Criminal de la Audiencia de la Habana que lo condenó a la pena de 3 años y 6 meses y 21 días de presidio correccional como autor de un delito de robo en casa habitada con la agravante de reincidencia.

De igual modo ha declarado la citada Sala sin lugar el recurso de casación interpuesto por el procesado José Manuel Herrera Núñez, comerciante y vecino de Santiago de Cuba contra el fallo de la Audiencia de Oriente que lo condenó a la pena de 3 años 4 meses y 8 días de prisión correccional como autor de un delito completo de disparo y lesiones graves.

También ha declarado sin lugar la repetida Sala el recurso de casación establecido por el procesado Enrique Valdés García, barbero y vecino de Cienfuegos contra el fallo de la Audiencia de Santa Clara, que lo condenó a la pena de 1 año 8 meses y 21 días de prisión correccional como autor de un delito de rapto.

EN LA AUDIENCIA

PRESCRIPCION DE UN CREDITO HIPOTECARIO

En los autos del juicio declarativo de mayor cuantía, seguido, sobre prescripción de un crédito hipotecario, en el Juzgado de Primera Instancia de Isla de Pinos, por Gabriel Gregorio Sánchezchez Martínez, propietario de Nueva Gerona contra los herederos o causahabientes de Matías Ortiz del Hierro, el Juez declaró la demanda sin lugar, por no haber prescripto el crédito hipotecario constituído por escritura pública en 2 de Febrero de 1907, sobre los lotes número 81, 104 y 120 de la Colonia Reina Amalia, de isla de Pinos, y no hizo especial condenación de costas.

Fallo que la Sala citada ha confirmado, como los pidieran los doctores Angel Ortiz y Enrique Fernández Ros, directores de los demandados, revocándolo en el extremo relativo a costas, que se imponen al actor, aunque sin declaratoria de temeridad ni mala fe.

EN COBRO DE CANTIDAD

La referida Sala ha revocado la sentencia del Juzgado del Centro, que declaró sin lugar la demanda de Constantino Fernández Fernández, contra Guillermo Pagés, empleado el primero y Arquitecto el segundo, ambos de esta capital.

Confirme a lo solicitado por el doctor Angel Fernández Larrinaga, director del demandante, se condena al demandado a pagar al actor, la cantidad reclamada de $988.00 moneda oficial, en el término de tres días, con las costas de su cargo.

SOBRE HONORARIOS

La referida Sala ha declarado sin lugar la impugnación que de los honorarios del doctor César Manresa, ascendentes a $200.00 m. o. hicieron los Síndicos de la quiebra de la sociedad anónima "Compañía Nacional de Sport, promovida en el Juzgado del Norte, honorarios que se declaran debidos.

ES CORRECTO LO COBRADO POR EL DOCTOR DUMAS

La Sala de lo Civil de esta Audiencia, ha confirmado, en todas sus partes, la resolución del Juzgado de Primera Instancia del Centro, que declaró debidos los honorarios del Letrado doctor Julio Dumás Alcocer, director del ejecutante, en el juicio de tercería seguido por Manuel López Díaz, industrial de esta plaza, a consecuencia del ejecutivo establecido por José María Ulfe Martínez, del comercio de esta capital contra la sociedad mercantil en comandita "López y Chao".

CONTRA RESOLUCION DE LA JUNTA DE PROTESTAS

Dicha Sala ha declarado sin lugar la demanda contencioso-administrativa seguida por el Ministerio Fiscal, en representación del Estado, contra resolución de la Junta de Protestas, que aplicó la Partida 336 del Arancel de Aduanas, a una importación de sacos de yute usados, por la "Colonial Sugar Company", aforo que se confirma, ¡hecha!

DECLARACION DE QUIEBRA

La repetida Sala, por último, ha revocado la resolución del Juzgado de Primera Instancia del Oeste, en el juicio ejecutivo seguido por Luis Valentín Moráleda Almendras contra Antonio Segarra Fábregas, y en el que se solicitó la declaración de quiebra de este último. El Juez declaró no haber lugar a declarar ese estado, pero la Sala lo declara retrotrayendo los efectos de la quiebra de Segarra al diez de Junio último, fecha del requerimiento que se le hizo para la designación de bienes embargables, por ahora, y sin perjuicio de tercero, ordenando al Juez proceda a cumplir lo dispuesto a ese respecto en la Ley de Enjuiciamiento Civil y el Código de Comercio, acordando las medidas necesarias para ello. No hace especial condenación de costas.

Representó al ejecutante, que intereso la quiebra, el doctor Oscar Bonachea, del bufete del doctor Antonio Sánchez de Bustamante.

SENTENCIAS EN LO CRIMINAL

Condenando: José Lavandeira, por disparo y lesiones con una circunstancia agravante a 4 años de prisión correccional, 1 año 8 meses y 21 días de la misma pena y 31 pesos de multa. Además indemnización de 200 pesos a Francisca Pacheco Mendoza y Miguel Javier Bolaños. Esta causa se había radicado por homicidio frustrado. Antonio Pérez González, 500 pesos de multa por tentativa de robo Gilberto Rodríguez González y Julián Saavedra, distintas causas—a 1 año 8 meses y 21 días.

JUICIOS ORALES

En la tarde de ayer se celebraron ante las distintas Salas de la Audiencia los juicios orales de las causas instruídas a:

Pedro de la Maza Sánchez y Miguel Valdés Benavides, usurpación de funciones.

Guillermo Gómez Vilches, delito privado.

Fernando Varela Pérez, amenazas condicionales y disparo.

Emilio Morales Gómez, por robo.

José Ramón Dueñas y Navarro, delito privado.

Manuel Fernández Fernández, Marcos Segura Huevuren y Ramón García Bargo, por robo.

El Fiscal retiró en cuanto a los tres últimos y modificó respecto a Guillermo Gómez para el que solicitó 180 días de arresto en lugar de 3 años 6 meses 21 días de prisión correccional. Sostuvo en cuanto a todos los demás procesados.

PENAS QUE INTERESA EL FISCAL

En diversos escritos formulados al efecto el Fiscal ha solicitado las siguientes penas:

1 año 1 día de prisión correccional para Enrique Andrade Viamonte, por lesiones graves.

1 año de prisión para Francisco Suárez Colado, por perjurio mercantil.

6 meses de arresto mayor para Miguel Luis o Manuel Lun, estafa.

4 meses 1 día de arresto mayor por estafa Angel Vázquez López.

6 meses 21 días de presidio correccional para Humberto González Zamora alias El Mexicano, y José Pedroso Díaz, alias Cheo, por robo.

1 año 8 meses 21 días—diversas causas—para Carlos Doram, Juan Laseville Planes, Félix Noriega y Agustín Pérez Casañas.

NUEVO PROCURADOR PUBLICO

Después de riguroso examen ante un Tribunal constituído en esta Audiencia, ha sido aprobado, para obtener el título de Procurador Público, el señor Antonio María de Cárdenas y Veciana, hermano del señor Colín de Cárdenas, conocido Procurador y Presidente del Colegio de esta capital.

El señor Cárdenas y Veciana fué muy felicitado por los miembros del Tribunal.

SEÑALAMIENTOS PARA HOY EN LA AUDIENCIA

SALA PRIMERA DE LO CRIMINAL

José Hernández, Pte. Dr. Duval, Def. Dr. Valle. Florentino Vera, por disparo. Pte. Dr. García. Def. Dr. Palma. Lorenzo Pazos, por imprudencia. Pte. Dr. Benítez. Def. Dr. Uriesto. Carlos Alvarez, por robo. Pte. Dr. Duval. Def. doctor Demestre. Jesús González, por falsedad. Pte. Dr. Duval. Def. Dr. Jerez. Carlos Menéndez, por defraudación. Pte. Dr. Duval. Def. Dr. Aguirre. Juan Subido, por robo. Pte. Dr. Duval. Def. Dr. Camus. Virgilio González, por lesiones. Pte. Dr. Benítez. Def. Dr. Demestre. José A. Moran, Pte. Dr. Llano. Def. Dr. Veiga.

SALA SEGUNDA DE LO CRIMINAL

Justo Pérez, por hurto.— Pte. Dr. Mestre. Def. Dr. Domínguez. Gerardo Averhoff, por drogas. Pte. Dr. Mestre. Def. Dr. Casado. Agustín Domínguez por imprudencia. Pte. Dr. Mestre. Def. Dr. Palma. Aníbal Pérez, por hurto. Pte. Dr. Madrigal. Def. Dr. Salazar. Salvador Tremols, por drogas; Pte. Dr. Madrigal. Def. Dr. Sirgó. Secundino Alonso, por falsedad. Pte. Dr. Valdés Fauli. Def. Dr. Lucilo de la Peña.

SALA TERCERA DE LO CRIMINAL

Antonio Fernández, por lesiones. Pte. Dr. Ramos. Def. Dr. Demestre.

NOTIFICACIONES PARA HOY

Juan Alvarez Vega. Norberto Zayas. José Acosta Gustavo Iglesias. Manuel Arias. Raul Addler. Andrés Alonso y Fernández. Manuel Rodríguez Pérez. Eugenio López Freixas. José A. Suárez Fernández. Juan E. Mayorga. Alejandro E. Riveiro. Siro Jerez. Felipe Donate. Pericles Seris de la Torre. Antonio Montero Sánchez. Fernando Arranz de la Torre. José Manuelito Blanco. Juan Luis Martínez. José Borges.

URGENTES

Sabino González Montes. César Rouco. Antonio Gavaldá. José Gutiérrez. Juan Soto Muñoz.

PENSIONES

Juan Latapier. Augusto Sorondo. Guillermo Kesel. Félix Fresneda.

REGALO $50 a $500

Garantizamos reserva completa

GARANTIZAMOS EL PAGO SI SE DESEA ANTE NOTARIO

Por toda noticia que produzca el CASTIGO LEGAL de los culpables de sustracciones de mercancías en DROGUERIAS.

Si el culpable legal resulta el comprador de lo sustraído la GRATIFICACION DOBLE no tema nadie sabrá nada

SR. MARIO F. MOREJON

TELEFONO A-7097

PORCELANA Y ESMALTE

EN MUEBLERIAS Y FERRETERIAS

HABANERAS

(Viene de la página NUEVE)

NOCHES DEL PRINCIPAL

EN DIA DE MODA

Obra chistosa.

Muy divertida.

Es así ¡**Pégame, Luciano!**, comedia en tres actos, original de don Pedro Muñoz Seca.

Fué estrenada anoche con el mejor éxito por la Compañía del Principal, reuniéndose en aquella sala, según podrá verse a continuación, un selecto concurso social.

Señoras:

Amparito Diago de Echarte.

María Jaén de Zayas, Herminia Gómez Colón de Pereira, Blanquita Fernández de Castro de Jardines, Clara Luisa Díaz de Angulo, Piedad Zamora de Cárdenas, Micaela de la Sierra de Conde, Tula Torralba de Bosque, Teté Moré de Suárez Solís, Olga Bosque de Sterling, Conchita Bosque, Celia Comas de Hidalgo Gato.

Nena Quesada de Bordenave.

María Gutiérrez de Quesada.

Carmela Caballero de Quesada, María Antonia Moré de Toscano, Isela Agüero de Betancourt, Rosita Jiménez Viuda de Miyeres, Beba Moya de Díaz, Evangelina Alemán de Martínez, Esther Fernández de Beltrán, Carmelina Tarafa de Montalvo, Blanca de la Torre de Rosales, Graziella Robledo Viuda de Nodarse.

Esperanza Pla de Moreno.

Emilia Amaral de González Iglesias.

Encarnación E. Viuda de Robleda. Alejandrina del Junco de Aranda, Estrella Romero de Solloso, Carmelina Menéndez de Fernández Rodríguez, Francisca Martínez Viuda de Díaz, Maricusa Díaz Martínez de Palomino, Eloísa Fonte de Arenal, Margarita Geli de Borges, Conchita Fernández de Ros.

Teresa Maruri de Alvarez.

Elvirita Maruri de Cortada.

Caridad F. de Valle, Pilar Frías de Ibáñez, Lola Renal de Solórzano, María Romero Viuda de Martínez, Lelia Passetti de Clark, Salesa Rodríguez de Acevedo, Agustina Verde de Maza, Nena Muñiz y González, Carmen Rubio de Iraizoz, Consuelo Díaz de Montalvo, Ofelia Testar de Palma.

Ofelia Borges de Díaz.

María Mon de Alvarez.

Ana María Fernández de Arissó, María Pepa Du Defaix de Antiga, Margarita Alacán de Leret, Adelaida Parodi de Ramírez Olivella, Bibina Lezama Viuda de Valle, Maruja Bascuas de Gasch, Olimpia González Viuda de Tobías, Josefina Suárez Galbán de Mora, Josefina Madam de Angulo, Adolfina Piña de Planas.

Carmen Fresneda de Lancís.

María Firpo de Silva.

Cándida Arteta de Camps, María Camps de Carreño, Isabel Rosa Rodríguez de Quesada, Manuela F. Viuda de Rodríguez, Ercilia Echevarría de Castro, María Luisa Fontan de Tremols, Araceli Díaz de Castillo, Adelaida Oliva de Remedios, Corina Pérez de Fernández Travieso, Josefa Meste Viuda de Castro, Piedad Suárez Viuda de Alvarez, Angélica Barrié de Cárdenas, Isabel G. de la Hoyuela de Bosch.

Señoritas:

María de Lourdes Penichet.

Carmen Angulo, Elvirita Madam, Raquel Uriarte, Dulce María Bello, Yiyina de Cárdenas, Agustinita Castro, Margot Lancís, Teté Conde, Josefina Conde.

Luisita y María Francisca de los Santos, María Teresa Suárez Solís.

Lily y Meché Antiga, Nena Antiga, Lilita y Habana Pazos, María Pepa Martínez, María Antonieta y Candelaria Calás, Delia Ruiz y Muñiz, Maricusa Llamazares, Teresa y Angélica Curbelo, Lila Forcade, Delia Morales.

Nenita Iraizoz.

Mercedes Soler.

María Borges, Josefina y Genoveva Núñez, Esmeralda March, Cachita Alvarez, Nena y Leopoldina Arissó Teresita Fernández, Ana María y Cachita Pérez Maza, Cuca y Nena Pla, Graziella y Ofelia Geli, Teresina Acevedo, Nena Díaz, Pilar Loriz, Josefina Bascuas, Rosita Miyeres.

Angeles Betancourt.

Nenina y Caridad Rosales.

Conchita Rosales, Carmita y Mundita Fernández García, María Pepa Martínez, Luisa y Esperanza Casariego, Lelia Maruri, Cuca Clark, Teresina Acevedo, María Passetti, Quisa y Zoraida Alvarez Mon.

Lydia Carbonell.

Y Ofelia Toscano.

Ha sido escogida la comedia **La mala ley** para la tanda elegante de la tarde de hoy.

Va ¡**Pégame, Luciano!** por la noche.

Y **Tararí** el martes.

LA MARCHESA DI SAIBANTI

Un terrible accidente.

Ocurrido en Italia.

Fué la víctima la Marquesa de Saibanti, madre de la señora Elena Castorí, distinguida esposa del señor Hannibal J. de Mesa, caballero de nuestro más alto rango social.

La joven y bella dama era antes de su matrimonio la Condesa Thon de Revel.

Grande su pesar.

Por el triste suceso.

Iba en una máquina la Marquesa muy próximo a Ravenna cuando el que la conducía, su hijo Julio, sufrió un vahído.

El automóvil, sin guía, se fué de la ruta, se volcó y quedaron los dos, madre e hijo, sepultados debajo del carro.

En esa situación, llamando insistentemente con el **claxon**, logró ser oído por algún transeunte el señor Julio Castorí.

La máquina que éste manejaba era un magnífico Fiat.

Magullada quedó la Marquesa.

En grave estado.

Sufrió la rotura de un brazo y se le fracturaron varias costillas.

El hecho, ocurrido el 29 del pasado habían quedado en silencio hasta que un periódico de Padova trajo la noticia, con todos sus detalles, al Ministro de Italia.

Llamado fué a Camagüey, donde se encontraba, el señor Hannibal J. de Mesa.

De ahí el lamentable error que se padeció al consignar la nueva de la llegada del señor Mesa, en este periódico, suponiendo que era la muerte de su respetable madre.

Error que ya queda aclarado.

Suficientemente.

La Marquesa di Saibanti estuvo con Julio el año pasado a visitar a su hija Elena en la Habana.

Pasó aquí varios meses.

Muy agasajada.

DOBLE BODA HOY

En la Iglesia del Vedado.

Ante su altar mayor.

Doble ceremonia nupcial la que se celebra hoy, a las diez de la noche, en aquel templo.

Las bodas de Josefina y Elena La Rosa y Faz, bellas hijas del señor Carlos La Rosa, Senador de la República.

La primera, Josefina, contraerá matrimonio con el joven doctor Vicente Banet y Pina, al paso que la segunda, Elena, se desposará con el señor René Villa y Carrerá.

El Honorable Presidente de la República figurará como testigo por Josefina y por Elena.

Fué ayer la boda civil.

Muy interesante.

Fueron testigos de la señorita Josefina La Rosa el doctor Julio César Trujillo y el Juez Augusto Saladrigas y de Vicente el doctor Manuel Costales Latatú y el capitán Evelio Pina

Y por Elena, el doctor Juan Gronlier, Gobernador de Matanzas, y el señor Francisco Smith, siéndolo por René el doctor Rafael Seiglie y el señor Manuel de J. Carrerá.

Recibieron también ayer, en horas de la tarde, las señoritas La Rosa.

Un recibo animadísimo.

Muy concurrido.

En el elegante comedor de la casa fué servido por el favorito **Salón Manon** un espléndido buffet.

El gran jardín **El Clavel**, que hará hoy el adorno de la iglesia, encargándose también de los ramos de las novias, hizo el adorno de la mesa.

Sobre un valioso pelouche rojo se destacaba una preciosa **corbeille** estilo Capitolio de dalias blancas combinadas con las lindas dalias rojas María Espinosa.

Adorno artístico.

De suprema elegancia.

RETOUR

De Nueva York.

En viaje de regreso.

Llegó en la tarde de ayer la distinguida dama Leopoldina Luis, esposa del doctor Ricardo Dolz, Senador de la República.

Fué objeto por parte de familiares y amigos de un cariñoso recibimiento.

Mi saludo.

De cordial bienvenida.

Dr. José Comas Folch

MEDICINA Y REFLEJOTERAPIA

Con práctica en la Clínica del Dr. ASUERO y siguiendo su técnica.

NEPTUNO 172, de 3 a 6 p. m. TELEFONO A-9056.

CONSULTA Y APLICACION $10.00.

NOTA:—En contesta a numerosas preguntas, participo que la nueva técnica del Dr. Asuero, es con los estiletes solamente, el uso de corrientes eléctricas no es la técnica del doctor Asuero.

GRAN RECITAL DE PIANO

CONCIERTO ORBON

Justificada la expectación.

Primero el programa.

Un programa selectísimo, lleno de dificultades, para cuyo cumplimiento es preciso una técnica impecable.

Después, los juicios de la alta crítica de París, que yo recogí ayer.

Y por último, el viejo deseo de oir al gran maestro aquí, en la Habana, donde tanto se le quiere.

¡Así suena de continuo mi teléfono!

Esto me complace.

Porque en este magno recital del 15 de Diciembre en Payret, yo soy el primer interesado.

EL POSTRER TRIBUTO

Cumplió la piedad su obra.

Santa y hermosa.

En la tarde de ayer recibieron cristiana sepultura los restos mortales de la señora Josefina G. Quirós de González Sarraín.

Triste acto que una gran concurrencia selló como último tributo.

Lucido el cortejo.

Numerosísimo.

La representación más nutrida y más caracterizada de nuestros elementos sociales, políticos y oficiales brillaba en el sepelio.

Las coronas, los ramos y las cruces alcanzaban también una alta cifra.

Ofrendas florales.

Mensajeras dolorosas.

De todos los grandes jardines de la Habana fueron flores para la pobre Fefa.

Ya en paz, en la dulce paz de la tumba, ha quedado para siempre.

Sus bondades y sus virtudes serán un eterno recuerdo para los que la quisieron.

¡Adiós, mi dulce prima!

ROOF DOS HERMANOS

En su noche favorita.

Noche de los sábados.

Que es de gran animación para el alegre **Roof Dos Hermanos** del Surgidero de Batabanó.

Resplandeciente aparecerá hoy aquella deliciosa terraza.

Con el baile reinando.

Desde primera hora.

Mañana, día de almuerzo popular en **Dos Hermanos**, ofrecerá una exhibición Jimmy Bigelow, el Rey del Banjo, acompañado en el piano de su esposa.

Será por la tarde.

De dos a cuatro.

LA BODA DE HOY

Boda.

La última de noviembre.

Celébrase en la noche de hoy, a las nueve, la de la señorita Margarita Carreras García y el joven ingeniero Enrique Ríos Márquez.

El jardín de nuestra aristocracia, **Milagros**, hará para la novia el bouquet nupcial.

De tipo colonial.

Un primor.

DEL DIA

Tres sucesos hoy.

De especial interés.

El comienzo de la temporada invernal en **Miramar Yacht Club** con un gran baile.

El homenaje que se rinde a la señorita Ofelia Rodríguez Acosta en la Asociación de Reporters.

Y en **Sans Souci**, el lindo **Sans Souci**, noche de moda.

¡A elegir!...

LA ISLA DE LAS COTORRAS

He sido complacido.

Mejor dicho, lo estarán, a estas horas, **las lindas** comunicantes y **un grupo de familias** que por mi conducto pidieron la reposición de La Isla de las Cotorras.

En la función homenaje a Acebal.

El lunes 9 de Diciembre.

Función que se verificará, con el concurso de Carmen Tomás Ordoñez y Spaventa, en el **Teatro Payret**.

Es una buena elección la de **La Isla de las Cotorras.**

Obra chistosísima, con un fondo muy plausible de sátira.

Se desarrolla la escena en Isla de Pinos.

Para deleite de mi viejo y muy querido amigo Gabriel Camps.

La Isla de las Cotorras—feliz parto del clarísimo talento teatral de Federico Villoch, el maestro de maestros—, constituye por sí sola un completo espectáculo.

¡Y tiene unos couplets políticos... De lo más ingenioso que recuerdo!

HABANA SOCIAL

No ha salido.

No sale todavía.

Nuestra **Habana Social** no hará su aparición hasta el entrante diciembre.

Se ven por ahí otros directorios y otras guías que ocultan sus editores.

Nada tienen que ver con la nuestra.

Nada...

Enrique FONTANILLS.

40 AÑOS DE ÉXITO

VINO-LEGÍTIMO

PEPTONA-BARNET

FERROFOSFATADO

3 Copitas alimentan más que 100 gramos CARNE FRESCA

Todo se asimila pronto sin digerir, descansa el estómago y el hígado

PREPARADO POR: Droguería "Sarrá" - La Mayor

CONSULTORIO PRIVADO DE BELLEZA

— de —

NIEVES CORTES

(23 años de práctica)

Tratamiento de Granulaciones, Grasas y Arrugas por procedimientos completamente desconocidos en Cuba.

Aparato eléctrico contra la obesidad.

Reduce toda clase de grasas

San Lázaro núm 331, bajos, casi esquina a Infanta, Teléfono U-1780

ALIANZA NACIONAL FEMINISTA

Uno de los últimos acuerdos que el Ejecutivo Central de la Alianza Nacional Feminista fué, el de crear una Comisión de la Paz, que emprenderá una campaña activa de acuerdo con la Liga Internacional de Mujeres, para la paz y la libertad cuyo Secretariado reside en Ginebra; la Alianza Nacional Feminista, invita a todas las mujeres activas, a las madres a formar con todas las mujeres del Universo una coalición para defender a las generaciones futuras contra la peor de todas las calamidades: la guerra.

La Comisión de Paz de la Alianza, se propone organizar una serie de conferencias, y solicita la cooperación de todos los pacifistas, mujeres y hombres, para llevar a cabo tan noble y elevado propósito.

Ha sido nombrada Directora de esta Comisión Mme. Ursula Ferrari.

La Comisión de Sufragio de la Alianza Nacional Feminista, está organizando una función que se celebrará en el Cine Riviera, el 17 del mes entrante, cuyo producto sufragarán los gastos que tendrá la Comisión citada al hacer su propaganda. Es de esperarse que no quede una sola mujer que deje de ayudar en esta noble empresa a la Alianza Nacional Feminista.

Resfriados

A los primeros estornudos tome usted Bromo-Quinina y corte ese resfriados que puede ser peligroso.

LAXATIVO

BROMO QUININA

(Pastillas)

E. W. Grove

Esta firma está en la cajita

MARTIN MESA

CLUB

GUANAJAY MARIEL

El lugar más apropiado para divertirse. Su balneario es famoso por sus aguas sulfurosas.

BAILE CON EL JAZZ BAND DE MANOLO BARBA

RULETA, BACCARAT, ETC., ETC.

Restaurant con excelente comida y un buen servicio.

TABLE D'HOTE: $2.00. MAITRE: A. TOBOSO.

Abierto desde las 3 p. m. hasta las 3 a. m. — Comunicación desde el Parque Central y Estación Terminal. — Omnibus cada 15 minutos desde Guanajay a Martín Mesa.

M.E.C.D. 2016

EN MEMORIA DE CALIXTO GARCIA

Junta extraordinaria de la "Unión Calixto García"

LA FAMILIA, INVITADA

Se dió a conocer la labor realizada desde su fundación

En el domicilio del doctor Regileiferos, en 21 entre J y K, y bajo su presidencia, celebró junta extraordinaria la agrupación patriótica Unión Calixto García, a la que habían sido invitados los familiares del caudillo y en cuyo honor se celebró dicho acto.

Llevaron la representación de tan distinguida familia ante esa patriótica asociación el doctor Mario García Vélez, hijo del general Calixto García, los nietos Calixto García y Justo García Rayneri, que forma parte del ejecutivo de la institución.

El doctor Regileiferos, en elocuente y sencillo discurso, dió la bienvenida a tan distinguidos visitantes, y les dió a conocer la labor realizada por esa asociación en el corto tiempo que lleva de fundada, sus hellos ideales y su hermoso programa que esperan desarrollar antes de que termine el período de gobierno del primer ejecutivo de la agrupación; el doctor Mario García Vélez, emocionado y agradecido a la vez, respondió con frases de aliento por la labor que realiza esta asociación y les pidió que en nombre de la patria se mantengan firmes en sus nobles propósitos de hacer grande a Cuba y la memoria sagrada de Calixto García.

El señor Carlos Fernández ejecutó al piano por primera vez el himno a Calixto García que le ha dedicado a la agrupación, con letra del poeta Sánchez Galarraga y que será estrenado en la velada que el día 11 de diciembre, aniversario de la muerte del caudillo, celebrará en el Auditorium con un regio programa.

CANAS
JUVENIN

EL 1er. CONGRESO DE INDUSTRIALES

Tratará de la creación de la Com. permanente arancelaria

La creación definitiva de la Comisión Permanente Arancelaria y la revisión inmediata de las actuales tarifas aduanales, será uno de los principales problemas que se plantearán en el próximo Primer Congreso Industrial Cubano, solicitando esta revisión sobre la base de menos derechos a ciertas materias primas y elevación a los artículos manufacturados, para evitar lo que hoy ocurre que aunque se concede positivas ventajas a las industrias radicadas en el país en cuanto a sus materias primas se refiere esa protección queda anulada por los derechos que se han fijado a los artículos manufacturados.

De acuerdo con los temas que se presentarán se someterá ese problema bajo un análisis detenido de los distintos aspectos que comprenden esa protección arancelaria de modo de evitar ese doble aspecto que le jamos apuntado.

Asímismo se señalará la protección a las industrias bajo el problema de los impuestos solicitando la reducción de los tributos a los productores, abolición de los impuestos de exportación compensándolo con una revisión en los tributos generales.

TRANSPORTE DE ABONO

Ha sido autorizado el señor Oscar Jaunés para transportar abono a los pueblos de San Luis y San Juan y Martínez.

Correo Aéreo Internacional

Los aeroplanos núms. 454-E y 9701, procedentes de Miami, llegaron al Campamento de Columbia a las 12.05 y 1.18 p. m. conduciendo 39 sacos de correspondencia con un peso de 1,138 libras, que hacen un total de 31,285 cartas y paquetes postales.

La correspondencia quedó despachada en la Estafeta a las 12.46 y 2.24 p. m., respectivamente.

Pasajeros

Por la vía aérea llegaron ayer P. Y. Baer, F. E. Cramsbee, M. A. Love, B. Iturriaga, C. Ferrill, A. H. Shaw, W. H. Armsby, J. R. James, C. R. Houston, A. Carreño y familia.

En un aeropiano particular llegaron H. Ash, A. Williams, Mc Adoo, ex-secretario del Tesoro de los Estados Unidos.

SURGE EN MARIANAO, COMO FUTURO ALCALDE, EL DR. JUAN SILVERIO

Zorrilla quemará en estos días $10,000 en encendedores automáticos, que causarían perjuicios a los obreros fosforeros

SE OPINA QUE NO HABRA "PIÑAS" EN ESTAS ELECCIONES

Se confeccionó el ticket conservador para Representantes en Camagüey. Mendoza no quiere entrar por la puerta falsa

Recojamos una palpitación popular interesante. Marianao, pensando en el futuro, busca la sucesión al Gral. Baldomero Acosta. La vibración de simpatías se ha producido en torno al Dr. Juan Silverio, médico distinguidísimo, Capitán del Ejército Nacional, que honra los dos Cuerpos a que pertenece. La popularidad del galeno y cirujano militar quedó evidenciada en un certámen que efectuó recientemente el periódico "El Sol" de César San Pedro, y que tiene veintidós años de existencia. Anoche, según reseñamos en otro lugar de este número, se efectuó la publica consagración de esas simpatías en una fiestecita dada en el Teatro "Berndes".

El seductor susurro de la Política, vestal casquivana, canta su endecha a los oídos del joven Capitán Silverio, como las brujas de Macbeac en la tragedia de Shakespeare recitaban su ritornello: "Tu serás Rey" ¿Se dejará conquistar por la política el hombre que con miles de enfermos se hizo ultimamente famoso en el toque del trigémino, hasta arrojar sus charreteras y cambiarlas por el acta de un Alcalde?

ZORRILLA NO QUIERE EL PRIMER PUESTO

Hablamos ayer con Emeterio Zorrilla. Está muy optimista. Eso sí, no quiere que se repita que aspira al primer puesto en las postulaciones ni en la elección posterior. Quiere mostrarse consecuente con los méritos de Felo Guás, de un Marquez Sterling, de un Giordano Hernández y de tantos otros en quien Zorrilla encuentra altos servicios y popularidad creciente.

—Es más, nos dijo: estoy trabajando por éllos, al par que por mí.

QUEMANDO DIEZ MIL PESOS

Zorrilla, para anunciar su fábrica, hizo un pedido de fosforeras automáticas que le costó diez mil pesos. Un grupo de lindas y humildes obreritas le pidió que no pusiera en circulación el regalo, porque se acabarían los fósforos, que es lo que mantienen muchos hogares pobres. Zorrilla accedió. En estos días y en presencia de numerosas colectividades obreras, se quemarán las fosforeras anunciadoras, como un tributo a la clase trabajadora que Zorrilla ama porque con él labora.

DEBE PONERSE UN IMPUESTO COMO EN ESPAÑA

Eso, desde luego, no tiene más que un valor sentimental, nos dijo Zorrilla. No resuelve nada. Lo practico es hacer como en España y otros países, que se imponga un impuesto contra todo aparato que en sus servicios sustituya una labor humana.. Aquí daría buen resultado. Esos mismos impuestos servirían para aliviar tanta pobreza de los obreros

EL PRIMER CONGRESO INDUSTRIAL

Zorrilla no va a Atlanta, como tenía proyectado en unión de Crusellas y Rafael Jorge Sánchez. Tiene que presidir el primer congreso industrial cubano, que se celebrará en esos mismos días en la Habana y al que concurren, también, industriales extranjeros. Por cierto que se proponen hacerle una visita al Gral. Machado en Palacio.

NO HABRA "PIÑAS" POLITICAS

Terminó nuestra breve conversación con esta afirmación del aspirante a Representante:

—Tengo la convicción de que las elecciones inmediatas serán bastante libres. Sé que no habrá "piñas". Pues se luchará con ardor pero sin los efectos anonadantes, tremendos de esas conjunciones de intereses que aplastan a los demás.

ZAYAS BAZAN VUELVE DENTRO DE TRES SEMANAS

Anoche marchó para Camagüey el Comandante Zayas Bazán. Vuelve dentro de tres semanas, porque está arreglándose la boca en la Habana.

UNA PERSECUCION INJUSTIFICADA

El señor Abelardo Pacheco se ha dirigido al Secretario de Gobernación protestando de la persecución injustificada que le están haciendo en diversos sectores de la ciudad a su semanario "La Voz del Pueblo" que es un periódico político.

EL TIKET CAMAGUEYANO DE REPRESENTANTES

Los conservadores de Camagüey parecen haberse puesto ya de acuerdo sobre el tiket para Representantes, escogiéndose los nombres siguientes. Rafael Zaldívar; J. Meneses; Martínez Quiroga; Federico Miranda; y Ricardo Padierne.

COMO VE SU PROBLEMA NESTOR MENDOZA

No he querido, nos dijo, entrar por la puerta falsa. Quiero luchar, en la brega ardiente y llena de pasiones y vehemencias de los demás que aspiran. Ser, democraticamente como todos, como los demás compañeros. Hasta hace años, la política me era indiferente. Hoy la veo de modo distinto. Antes eran solamente mis ocupaciones del bufete que heredamos de mi abuelo. Y trabajaba con mi padre y mi tio, como ellos lo hicieron antes y como nuestros hijos lo harán con nosotros. Pero viendo a mis demás compañeros de la abogacía trabajar también en las cuestiones publicas, he llegado a la convicción de que no son labores que se excluyen, sino que antes bien, parecen complementarse. He tenido la satisfacción de que los que me han lanzado en la vorágine de la ambición, son Guás Inclán, Marquez Sterling, y cuatro Representantes de los siete que aspiran a la reelección en sus cargos y que deben buscar los factores que ménos le compliquen sus posibilidades. No creo que el Gral. Machado tenga candidatos; no creo tampoco que haya "piñas", sino que todos los que de alguna manera se sientan con derechos y alientos, serán respetados en sus trabajos.

El Dr. Nestor Mendoza está ayudado por su hermano Mario, de inmensa, ilimitada influencia en la Provincia, a la que viene sirviendo intensamente en el período en que nadie hace política, ni se deja ver, ni recibe a nadie, al grado de habersele señalado romo el próximo Gobernador de la Habana. Se siente también ayudado por Gómez Mena. Y en sus labores florece la combinación más extensa de intereses y de afectos que jamás hemos visto en candidato alguno. Y una fuerza inapreciable: la juventud confiada y alegre, que otea las perspectivas del mañana, siempre halagadoras, color de rosa.

REUNION DEL PARTIDO POPULAR

Se ha pospuesto para el 4 de Diciembre en Monte 300 altos, la reunión de los Presidentes y Secretarios de los Comités Populares de la Habana.

JUNTA EXTRAORDINARIA DE INDUSTRIALES, EL 3

La Junta extraordinaria de la directiva de la Asociación Nacional de Industriales de Cuba que se anunció en días pasados se celebraría en Palacio para tratar de la nueva orientación de esa entidad y su organización como entidad oficial—conforme hemos publicado en diversas ocasiones—se celebrará el próximo martes 3 de diciembre a las 10.30 a. m. siendo presidida la misma por el General Machado en unión del señor Emeterio Zorrilla.

A dicha sesión especial se le concede gran trascendencia entre los industriales todos.

Cuando su Nene
Se resfría, frótele en la garganta y pecho
VICKS VAPORUB
OBRA DE 2 MODOS A LA VEZ

INFRACCIONES DEL REG. DE LA LECHE

Clausurada una vaquería y otras autorizadas para vender leche

Durante las últimas veinticuatro horas los inspectores químicos del Negociado de Vigilancia de Abasto de Leche de la Habana, impusieron ayer las siguientes multas:

Manuel Martínez, Cra. de Managua Km. 13 y 14. Por que su dependiente repartía leche en el camión con el traje sucio y pantalón oscuro.

Manuel González, de San Salvador 12. Porque repartia leche y no presentaba el certificado de salud.

Herminio Carmaño, de 17 número 222, Porque tenía un depósito de leche para la venta sin refrigeración ni al baño de María.

José Lorenzo, de Ojo de Agua. Porque conducía 3 botijas de leche para pasteurizar consignadas a Domingo Arencibia con 23o. C. de temperatura.

Nicolás Padrón de Durege 67. Porque remitía de Nueva Paz, a el mismo 321 litros de leihe a una temperatura de 23o. a 25 o. C. de temperatura.

Sebastián Pérez, de la Cra. de Vento, Km. 1. Porque consentía que su dependiente repartiera leche sin certificado de salud.

Félix Guerra, de Vera 88, Versalles, Matanzas, Porque conduce dos botijas sin prescinta.

Agapito Pérez, Pro. Vegas, San Nicolás, Porque recibía seis botijas de leche sin la etiqueta ni el sello de garantía.

Ramón Concepción, Vermejas, Unión de Reyes. Porque remitía a José D. Ortega 30 litros de leche sin sello de garantía ni etiqueta.

R. Quevedo, de Unión de Reyes. Porque remitía a José D. Ortega una botija de leche con 50 litros de leche sin sello de garantía ni etiqueta.

La Triunfadora de Cuba S. A. de Peñalver 112, por Subirana. Porque su dependiente trasegaba leche de un pomo acabado de abrir a otro traido por un cliente para su venta.

Cirilo Barrera, de San Nicolás. Porque remitía a Santiago González, 80 litros de leche sin sello de garantía ni etiqueta.

Baltasar Jiménez, de Alacranes. Porque remitía a Santiago González, 80 litros de leche sin sello de garantía ni etiqueta.

Eusebio Sánchez, de Anton Recio, 32, Porque recibía 5 botijas de leche, cuatro de Bermeja, y una de Palos sin sello de garantía ni chapa.

Ricardo Rio, Estación Terminal Porque remitía a La Compañia Lechera de Cuba 180 litros de leche sin sello de garantía ni etiqueta.

Leopoldo Córdova, de Bermeja, Porque remitía la Co. de Lechera de Cuba 66 litros de leche sin sello de garantía ni etiqueta.

VAQUERIA CLAUSURADA

Finca Barrayo, propiedad de Antonio González, de Bejucal kilómetro 8.

VAQUERIAS AUTORIZADAS PARA PRODUCIR LECHE CRUDA

Juan Conejo, Fca. Consuelo, P. Grandes.

Francisco Garcia y Garcia, Finca Consuelo. Puentes Grandes.

Constantino Ledo. Fca. Consuelo P. Grandes.

Eleuterio Garcia, Fca. la Rosa, Calvario, Km. 10.

José Solano, Fca. La Capitana, Víbora.

RESOLUCIONES DE GOBERNACION EXPULSANDO A DOS VIGILANTES

Cuentas a la Intervención. Las honras en memoria de A. Maceo y P. Gómez Toro. Un agitador será extraditado

VARIAS NOTICIAS DE LA SECRETARIA DE GOBERNACION

Autorización al Capitán Ayudante del Alcalde para ir a Atlanta. Movimiento de penados en el Interior de la Isla

Resolución del Secretario de Gobernación autorizando al Capitán del Cuerpo de la Policía Nacional, en Comisión Ayudante del señor Alcalde Municipal, para acompañar al Alcalde de la Habana a las fiestas que se celebrarán en la ciudad de Atlanta, Ga., Estados Unidos de América, el próximo mes de diciembre.

—Resolución del señor Secretario aprobando expediente de expulsión de las fuerzas del Cuerpo de la Policía Nacional, instruído contra el Vigilante número 1588, Francisco Vega Padilla, por mala conducta.

—Resolución del señor Secretario aprobando expediente de expulsión de las fuerzas del Cuerpo de la Policía Nacional, instruído contra el Vigilante número 1878, Escolastro Sardiñas, por mala conducta.

—Resolución del señor Secretario aprobando expediende de expulsión de las fuerzas del Cuerpo de la Policía Nacional, instruído contra el caballericero de dicho Cuerpo, Pascual Varela, por mala conducta.

MENSUALIDADES DE SUELDO POR FALLECIMIENTO

Gobernación estudia los expedientes de Nieves Pérez Gamboa y Eduardo J. Roque, para abonar las dos mensualidades por fallecimiento, que estaban en poder del doctor Secades y que ha remitido la Secretaría de Gobernación.

CUENTAS A LA INTERVENCION

A la Intervención se han remitido las cuentas del Alcalde de la Cárcel de Pinar del Río, así como las del Alcalde de Remedios, cuyas cuentas están muy atrasadas.

LAS HONRAS EN MEMORIA DE MACEO Y GOMEZ TORO

Oficialmente han sido invitados todos los empleados de Gobernación para las honras fúnebres del Cacahual, en memoria de Maceo y Gómez Toro, el 7 de diciembre.

LAS CUENTAS DE LA POLICIA

Al Interventor General se han remitido las cuentas del cuerpo de Policía desde el año 1921 hasta el presente.

DOCUMENTOS QUE DEBEN ENMENDARSE

Para que sean enmendados, por tener errores, se ha devuelto la documentación en que constan las cuentas de las Cárceles de Colón; Manzanillo; Aguacate; Jaruco; Cárdenas; Güines; y Santiago de Cuba.

MENOR ALCANZADO POR LA CORRIENTE ELECTRICA

En Placetas sufrió graves quemaduras al ser alcanzado por la corriente eléctrica, el menor César Castell Espinosa que está grave.

INTOXICADA

Con una sustancia desconocida y para privarse de la vida, se intoxicó en Placetas la joven de diecinueve años, Petronila Solano Pérez.

LA REBAJA DE PENAS

Se ha resuelto, que no es posible acceder al funcionamiento en el Presidio Modelo, y todas las Cárceles de la República, de comisiones de reclusos con objeto de hacer toda clase de gestiones para obtener la libertad de los mismos y apoyar el proyecto de Ley presentado en la Cámara, sobre rebaja de penas, dado que lo prohibe el Artículo XIII de la Ley de Indultos vigente, que no permite solicitudes colectivas o por reunión de firmas en causa no propias y con objeto de que el Congreso proceda libremente en la resolución que adopte.

CLASES A LOS RECLUSOS

Se ha trasladado a Instrucción Pública, un escrito del Supervisor de la Cárcel de la Habana, quejándose de que el maestro de Instrucción Pública, no concurre con regularidad a dar clases a los reclusos.

AGITADOR QUE SE EXPULSA

Por Decreto Presidencial, se ha ordenado la expulsión del súbdito español José Díaz Anes, individuo que desde hace mucho tiempo venía dedicándose a hacer propaganda tendenciosa contraria a la tranquilidad pública y especialmente a comentar y alentar todo movimiento de huelga, en los cuales, era de los que aconsejaba la violencia y la agresión contra los que, después de decretada una huelga, continuaban trabajando.

ESTUDIANDO EXPULSIONES

La Secretaría de Gobernación está poniendo en ejecución medidas preventivas, entre las que figuran la de expulsar del territorio de la República, a todos los extranjeros reincidentes en delitos infamantes. El caso de Manuel García Casañas, es uno que ha cometido treinta y cinco delitos contra la propiedad, robo, estafa y hurto y uno de atentado a Agente de la Autoridad.

NOMBRAMIENTOS

El señor Secretario de Gobernación, ha nombrado Brigada de la Cárcel de Matanzas, a Pascacio Fernández, y vigilante de la misma, a Leopoldo Sixto.

PRESUPUESTO EXTRAORDINARIO

Se aprueba el presupuesto extraordinario del Ayuntamiento de San Juan y Martínez en que se consignan cantidades para pagar la manutención de los presos del Vivac y pagar la del presupuesto ordinario.

MOVIMIENTOS DE PENADOS EN LAS CARCELES

Cárcel de Camagüey:

Ingresaron José Vicente Fis, por hurto; Porfirio Díaz, por lesiones graves; Antonio Hernández Salazar, por robo y atentado; Antonio Díaz, por robo; Antonio López, (a) Amantu, por lesiones graves.

Cárcel de Remedios:

Ingresaron Víctor la Rosa Torrez, por hurto y estafa; Eusebio Verdecia Zayas o Eusebio Verdecia Castro Zayas, por sedición.

Cárcel de Santa Clara:

Ingresó Tomás Abreu, por infracción del inciso 19, Artículo 41 de la Orden 213 de 1900.

Cárcel de Cárdenas:

Danza de Automóviles

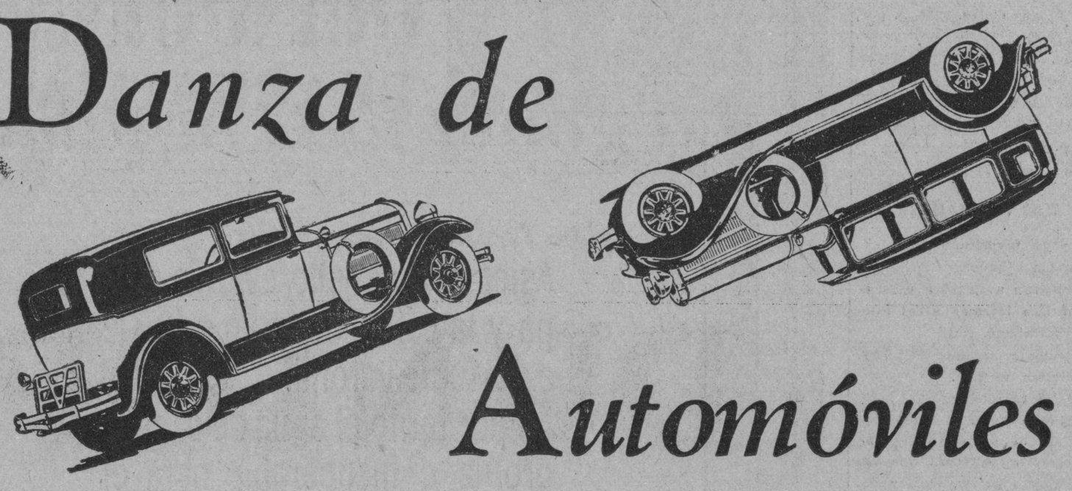

MAÑANA EMPIEZA
LA MAYOR VENTA ESPECIAL
DE NUESTRA HISTORIA

Automóviles y camiones nuevos y de uso, de todos los tipos y marcas; unos absolutamente nuevos, otros dedicados a demostración, otros de poco uso últimos modelos, otros usados flamantes, otros reconstruídos, otros tal como estén.

Los hay grandes y pequeños, abiertos y cerrados, modernos y antiguos, de bajo y de alto precio, de todos colores y para todos los gustos.

PRECIOS REBAJADOS

Además, concedemos grandes facilidades de pago, con la parte de contado más reducida que jamás hemos otorgado.

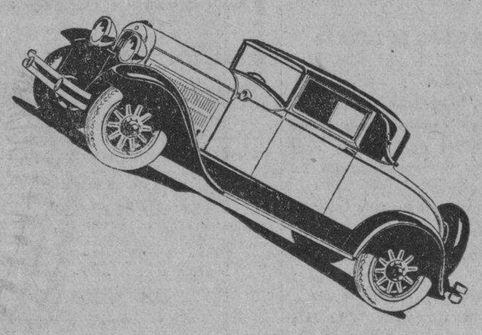

Todavía más: No cobramos intereses ni los impuestos de 2½ y 1½ por ciento.

VENGA PRONTO.-DURARA POCOS DIAS

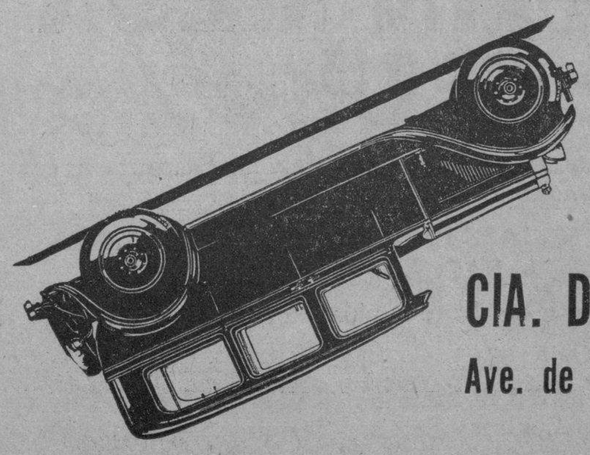

J. ULLOA Y CIA.
Paseo de Martí 3 y 5 M-7951

CIA. DISTRIBUIDORA DE AUTOS
Ave. de Washington y 27 U-1167

A grandes velocidades

encontrará que el—
Nuevo Aceite Mobiloil
dura más que otros

MILLARES de kilómetros de marcha sostenida por toda clase de caminos y a todas velocidades, han demostrado que el Nuevo Aceite Mobiloil dura un 20% más que otros aceites y que permite el desarrollo de una potencia mucho mayor. Fácilmente se comprende, el por qué el Nuevo Aceite Mobiloil conserva los rasgos característicos de un motor nuevo al menos por 50,000 kilómetros.

Su proveedor tiene el grado preciso del Nuevo Aceite Mobiloil para *su* auto, según se especifica en la Tabla Mobiloil. Empiécelo a usar *hoy mismo*.

Consulte esta tabla
(Para temperaturas sobre Cero C.)

NOMBRE DEL AUTOMOVIL	1929 Motor	1928 Motor	1927 Motor	1926 Motor
Auburn, 6-66	.....	.....	.....	A
" 8-cil	BB	BB	BB	A
" *otros modelos*	A	A	A	A
Buick	BB	BB	BB	A
Cadillac	BB	BB	BB	BB
Chandler Special Six	.....	A	A	.....
" *otros modelos*	A	A	A	A
Chevrolet	A	A	A	A
Chrysler, 4-cil	.....	A	A	A
" Imperial	BB	BB	A	A
" *otros modelos*	A	A	A	A
De Soto	A	.....	.....	.....
Dodge Brothers	A	A	A	A
Durant	A	A	.....	A
Erskine	A	A	A	.....
Essex	A	A	A	.....
Ford, Modelo A	A	A	.....	.....
" Modelo T	.....	.....	E	E
Franklin	BB	BB	BB	BB
Gardner, 8-cil	BB	BB	BB	A
" *otros modelos*	.....	.....	.....	A
Graham-Paige	BB	BB	.....	.....
Hudson	A	A	A	A
Hupmobile	BB	BB	A	A
La Salle	BB	BB	BB	.....
Marmon, 8-cil	A	A	A	.....
" *otros modelos*	.....	BB	A	A
Moon	.....	A	A	A
Nash, Adv. & Sp. 6	BB	BB	BB	A
" *otros modelos*	A	A	A	A
Oakland	A	A	A	A
Packard	A	A	A	A
Peerless, 72, 90, 91	BB	BB	BB	BB
" *otros modelos*	A	A	A	A
Plymouth	A	.....	.....	.....
Pontiac	A	A	A	A
Reo	A	A	A	A
Stearns Knight, 6-80	BB	BB	.....	.....
" *otros modelos*	BB	BB	BB	BB
Studebaker	A	A	A	A
Velie, 8-cil	BB	BB	.....	.....
" 6-cil	A	A	A	A

Observación: Para temperaturas bajo Cero C., debe usarse por lo general el Mobiloil Arctic. Para coches de otras marcas, consulte la Tabla del Mobiloil de su proveedor.

el Nuevo [*Tenga siempre en su garaje una lata de 20 litros o un tambor con grifo de 40 litros del Nuevo Aceite Gargoyle Mobiloil.*]

GARGOYLE

STANDARD OIL COMPANY OF CUBA
(Distribuidores de aceite Gargoyle Mobiloil en Cuba)

Mobiloil

7299

M.E.C.D. 2016

Ferrocarriles Unidos de la Habana y Almacenes de Regla, Limitada

DISCURSO DEL PRESIDENTE

Pronunciado en la Trigésima Segunda Junta General Anual de la Compañía celebrada en Winchester House, Old Broad Street, London, E. C. 2, el Martes 12 de Noviembre de 1929.

PRESIDENTE DE LA JUNTA: EL MUY HONORABLE LORD ASHFIELD, P. C.

El Presidente: Señoras y Señores:

Rogaré al Secretario dé lectura al Aviso citando a esta Junta y al Informe de los Glosadores.

El Secretario (señor W. J. Maslen) leyó el Aviso convocando la junta y el Informe de los Glosadores.

El Presidente: Presumo que ustedes, como de costumbre, aprobarán el Informe y el Balance tal como han sido leídos; pero deseo explicarles que el Balance no está hecho precisamente en la forma a que ustedes están acostumbrados, porque, después de consultar el punto con nuestros Peritos Contadores, hemos efectuado algunas modificaciones a fin de que el Balance estuviera de conformidad con las disposiciones de la nueva Ley de Compañías que entró en vigor el día primero del corriente. En nuestro caso, las modificaciones afortunadamente no son de importancia y se deben principalmente al hecho de que nosotros tenemos, como ustedes saben, valores en Compañías subsidiarias. El Balance, tal como está ahora, incluye las operaciones de la antigua Havana Central Railroad para los doce meses completos de 1927 a 1928, y por lo tanto, como ustedes indudablemente habrán notado, las cifras que aparecen en el presente Balance, correspondiente a dicho año, no concuerdan con las dadas en el Informe anterior, porque ese Informe incluía las utilidades de la Havana Central de cuatro meses solamente, mientras que para poder establecer una verdadera comparación con el año de 1928 es necesario ahora incluir las operaciones de ese Ferrocarril durante los doce meses completos, que es lo que se ha hecho. También hemos aprovechado la oportunidad para enmendar ligeramente el Balance con el objeto de que esté más de acuerdo con las leyes cubanas.

Temo que es inevitable que los Accionistas consideren poco lisonjeros y nada satisfactorios los resultados del pasado año, y la Directiva siente profundamente tener que presentarles resultados que excluyen la posibilidad de pagar un dividendo al capital ordinario. No obstante, las operaciones de este año han sido, en cierto modo, más satisfactorias que las del pasado, y el informe del Administrador General demuestra que se han hecho grandes esfuerzos para solventar las dificultades que han oprimido a la Compañía durante estos últimos años. Aun cuando a la Directiva no le es dable recomendar el pago de ningún dividendo ordinario, el incremento habido en las utilidades de la Compañía permitirá el pago del dividendo Preferido.

Las razones a que se debe esta falta de éxito de la Compañía no son, desgraciadamente, difíciles de explicar. Nuestras utilidades han sido de nuevo adversamente afectadas por el bajo precio del azúcar, el cual, como seguramente ustedes saben, ha sido casi siempre inferior a 2 y medio centavos libra durante el año. Como también ustedes indudablemente sabrán, los tipos de flete del azúcar se basan en una escala variable, de modo que cuando el azúcar vale menos de 5 centavos la libra los tipos van disminuyendo hasta los 2 y medio centavos, en que se llega al tipo mínimo de flete. Desgraciadamente este mínimo ha regido en 50 de las 52 semanas del año, y a pesar de que hemos transportado más de 1.700,000 toneladas, o sea un 21 por ciento más de caña y de sus productos que en el año de 1927 a 1928, el aumento en nuestros ingresos por ese concepto ha ascendido solamente a £136,000, v.g. 15 por ciento.

Hablo siempre primero del azúcar, cuando me refiero a los ingresos de la Compañía, porque este producto representa como el 72 por ciento de nuestro tonelaje bruto de carga y por consiguiente el precio del azúcar y la prosperidad de esa principal industria de Cuba es de capital importancia para nuestros Ferrocarriles. Nos afecta tanto directa como indirectamente, puesto que el precio de venta del principal producto de la Isla tiene necesariamente que reflejarse en los demás ingresos de la Compañía, aparte de los ingresos que en realidad deriva del transporte azucarero.

Durante el año que estamos examinando, el plan de Restricción de Zafras, que tan marcada influencia ha tenido en los ingresos de la Compañía, fué abonado, y de hecho la zafra del año pasado se estima que ha sido mayor que la de ningún otro año desde el año de 1924 a 1925, en que la zafra alcanzó aproximadamente casi la misma cantidad. Pero la importante zafra del año pasado se estima que ha valido solamente unos £41,000,000, comparada con 61,000,000 libras esterlinas en 1924 a 1925 y con £55,000,000 que fué el promedio de los últimos seis años. Una zafra mayor, vendida a un precio bajo, no significa prosperidades para la Isla, y un rendimiento de £14,000,000 menor que el promedio, tiene necesariamente que ejercer un efecto adverso en las utilidades de la Compañía.

Un factor importante que en segundo lugar ha continuado influenciando adversamente los intereses de ustedes con no amenguada intensidad, ha sido la competencia del transporte por carretera, lo que está demostrado por la disminución en los ingresos procedentes del tránsito de pasajeros (una disminución que es más marcada en las líneas eléctricas) a pesar de que se han realizado todos los esfuerzos posibles para conservar ese pasaje, reduciendo el precio del pasaje y aumentando al mismo tiempo la rapidez y comodidades del servicio. Nuestros esfuerzos para combatir la competencia en los fletes por carretera y por mar han logrado un ligero éxito y vemos con satisfacción que nuestras utilidades por concepto del transporte de carga general muestran un aumento en casi todas las partidas.

El Informe del Administrador General, del cual se extracta parte en el de la Directiva, dá detalles con respecto a toda clase de ingresos y de gastos, pero será conveniente que yo toque algunos de sus más importantes extremos antes de pasar a hacer un examen general de la situación que confronta a la Compañía, y la perspectiva que para ella presenta el futuro. Quizás uno de los datos más alentadores es el que se muestra en el resumen expuesto en la página 8 sobre "Resultado por tren-milla". Aún cuando los ingresos por tren-milla disminuyeron en tres peniques, los gastos por tren-milla bajaron 8 peniques, de modo que hubo un aumento en las utilidades netas de 5 peniques, lo cual es exactamente equivalente a un aumento de un 25 por ciento de la utilidad neta por tren-milla. Pero hay que recordar que estamos comparando este año como uno de los peores que registra la historia de la Compañía.

Permítanme ahora pasar a examinar las partidas principales en la Cuenta de Ingresos que aparece en las páginas 26 y 27 del Informe. Las entradas brutas de los Ferrocarriles ascendieron a £3,802,998, representando un aumento aparente de sólo £12,243 sobre el año pasado. Pero como las entradas del pasado año fueron infladas por una suma de £150,000 retirada de reservas previamente creadas y que excedían a las necesidades, el aumento real en las entradas brutas fué de £162,243; bastante desalentador en vista del aumento tan grande en la carga azucarera transportada, pero que no deja de producirnos alguna satisfacción. En realidad, nuestros ingresos totales procedentes del transporte de carga aumentaron en £285,000, pero como, desgraciadamente, tenemos que consignar contra este aumento una disminución en los ingresos procedentes del transporte de pasaje y de los ferries de £123,000, sólo obtenemos un aumento en las entradas brutas de £162,000.

El estudio de la Cuenta de Gastos, de la cual se dan detalles en la página 14, demuestra que nuestros gastos, con un total de £2,935,000, han disminuído en £194,000, y es digno de notar que casi todas las partidas de gastos han contribuído a esta disminución de £194,000, siendo la excepción el mantenimiento de coches y carros, en el cual hemos gastado £54,000 más que el año pasado. Esta disminución en los gastos, combinada con el aumento en los ingresos, dá por resultado que la proporción de los gastos con los ingresos ha bajado de 82.56 por ciento en 1927 a 1928, a 77.19 por ciento en 1928 a 1929.

Sin embargo, debo hacerles aquí una advertencia; y es la de que una compañía de ferrocarriles no puede ejercitar por mucho tiempo una economía demasiado estricta en la conservación de sus Vías Permanentes y Talleres, sin que dé lugar a una reacción posible y a un gasto para ese objeto de sumas aún mayores en el futuro.

El resultado neto de la explotación de los Ferrocarriles es que el superávit que queda después de pagados los gastos de operación, es de £867,000 este año, comparado con £661,000 el año pasado, o sea un aumento de £206,000. A la cifra de £867,000, que representa el resultado neto de la explotación de los Ferrocarriles debemos agregar las utilidades de £28,564 obtenidas de la explotación de los Almacenes de Regla y otras propiedades, así como ciertas ganancias pequeñas por cambios y transferencias, lo que produce una suma de £899,000 como importe de las utilidades netas de la Compañía obtenidas este año.

Del Informe se vé claramente que la característica menos satisfactoria de la explotación durante este año fué el contínuo descenso del tránsito de pasajeros. El número de pasajeros disminuyó en 2.820,000 comparado con el año anterior, correspondiendo las tres cuartas partes del descenso a las líneas eléctricas, que perdieron 2.170,000 de pasajeros, con una disminución en los ingresos de £66,000 en estas líneas, la pérdida mayor registrada desde que la competencia de guaguas se hizo vigorosa.

Con respecto a los servicios de los Ferries y de Guanabacoa, hubo una disminución de 506,000 pasajeros, que representaban, en dinero, unas £8,000; el resto de la disminución ocurrió en el tránsito de pasajeros por la Línea Principal, y creo que ésto bien puede ser atribuído en gran parte a la disminución en el hábito de viajar, resultado de la depresión económica continuada, aun cuando es probable que las Líneas Principales fueran afectadas por la competencia de los ómnibus, aún que en menor grado que las líneas eléctricas. Uno de los serios aspectos de este descenso en el tránsito de pasajeros es que ha ocurrido a pesar de todos los esfuerzos realizados por aumentar la atracción y eficiencia de los servicios; como ejemplo, tenemos en la Línea de Marianao lo que puede ser considerado como un servicio frecuente; nuestros trenes son más rápidos, nuestros coches más cómodos y nuestras tarifas iguales a las cobradas por los ómnibus, pero los pasajeros continúan abandonándonos y tal parece que el transporte de puerta a puerta que proporcionan los ómnibus es un factor decisivo y que nos será muy difícil de vencer por nosotros mismos.

Ya he hecho referencia a la característica principal de los gastos incurridos, que mostrando una disminución de £194,000, indica el celo desplegado y los esfuerzos realizados por nuestros funcionarios para poner nuestros gastos en relación con nuestros ingresos, pero, según ya anteriormente dije, existe un límite a esos esfuerzos, no sólo en cuanto a su posibilidad, sino en cuanto a su conveniencia. Los gastos, puestos en la escala que hemos adoptado en 1928 a 1929, no permiten sino mantener las propiedades de la Compañía en unas condiciones de razonable eficiencia y seguridad, y no permiten efectuar reposiciones y menos mejoras de carácter general, y ésto merece debida consideración al determinar la disposición que debe darse a cualquier aumento de ingresos que pueda proporcionar a la Compañía una mejora futura en las condiciones económicas del país. Debo quizás añadir que el año pasado se cargó una suma de unas £57,000 que fué gastada en la conservación de coches y carros, a la reserva general de renovaciones, mientras este año aun cuando se gastó una suma similar, el gasto fué considerado como un gasto ordinario de mantenimiento y que por lo tanto, al igual que nuestros ingresos son realmente mejores de lo que aparecen en las cuentas, así también en el caso de nuestros gastos el resultado comparativo es realmente mejor de lo que en realidad se muestra.

Los factores que han propendido a reducir los gastos totales de operación han sido: la reducción en el costo del petróleo combustible (£41,000 menos que el año anterior) y la reducción en el costo de operar el servicio de ferries y de lanchas, unas £21,000, a virtud de utilizar lanchas en vez de los ferries, que son más costosos. Ha habido un costo más bajo de corriente en las líneas eléctricas, efecto incidental del contrato que pudimos efectuar cuando vendimos la parte eléctrica de nuestra empresa. Hay una reducción de £12,000 en los gastos generales que se debe principalmente a un ahorro en el costo de los seguros, porque los tipos han sido más favorables que los del año anterior. Los costos por concepto de dragado, accidentes, daños y perjuicios, alquiler de material rodante, y estadías, muestran todos también una reducción.

Si consideramos que el volumen de carga transportado durante el año fué mayor que el del año anterior por casi 2.500,000 toneladas, creo que ustedes convendrán conmigo que es motivo de elogio para la administración el haber podido manejar esta cantidad mayor de carga mientras al mismo tiempo realizaba un ahorro en los gastos de operación.

Permítanme ahora volver a la cuestión de la disposición del saldo de la Cuenta de Utilidades, v. g., £899,000. Deduciendo de esta suma los intereses para las Obligaciones y Bonos, los aportes al Fondo de Amortización, haciendo provisión para los pagos del Convenio de Alquiler de Material Rodante, los impuestos del Gobierno Cubano, y el del Timbre, y el dividendo provisional de 2½ por ciento sobre las Acciones Preferidas Acumulativas al 5 por ciento, pagado el 1º de Julio último, y agregando, por otro lado, los intereses y los dividendos sobre las inversiones y el saldo arrastrado de la última Cuenta de Utilidades, queda un saldo de utilidades netas de £258,997-7 chelines, 5 peniques con cargo al cual la Directiva propone transferir £50,000 a una Cuenta de Reserva para Depreciación, y recomendar el pago de un dividendo final de 2½ por ciento, menos el impuesto sobre la renta, a las Acciones Preferidas Acumulativas al 5%, correspondiente al año terminado en 30 de Junio de 1929, quedando un saldo de £120,140 16 chelines, 5 peniques, para llevar al año que viene.

Debo explicar, con respecto a la suma de £50,000, que ese traspaso a una cuenta de Depreciación, se hace en vez de una transferencia a la Cuenta de Reserva de Reemplazos Generales, que ha sido deplorablemente consumida durante los últimos años y cuya ascendencia actual hace absolutamente necesario que hagamos nuevas reservas en vista de la futura necesidad de efectuar reemplazos en el material rodante y en las Vías Permanentes.

Ya me he referido a las condiciones económicas de Cuba causadas por el bajo precio del azúcar. Es cierto que el precio ha aumentado materialmente desde el cierre de nuestro año fiscal anterior, pero tiene que haber una mejora aún mucho más considerable para que los productores puedan obtener utilidades en escala apreciable. La medida tomada por el Gobierno creando una Agencia Unica de Ventas para controlar la venta de toda la zafra venidera, es de esperar que dé resultados beneficiosos en cuanto a los precios, impidiendo se efectúen ventas forzadas por productores financieramente débiles y si estas esperanzas se logran y si se mantiene el volumen de la zafra, puede que haya perspectiva de mejores precios en el futuro. Es importante que hagamos recordar que a principios de Octubre había menos azúcar en la Isla que la que había el año pasado, y se espera que para fines de Diciembre la totalidad de las existencias almacenadas se habrán vendido, de manera que la zafra de 1930 encuentre libre el camino. El consumo mundial ha aumentado a razón de más de 1,000,000 de toneladas anualmente durante los últimos cinco o seis años y está algo justificada la esperanza de que la persistencia de los precios bajos, debidos al exceso de producción, ha desalentado por lo menos el aumento de la industria en los países donde su producción no es económica, quedando así más dueños del terreno los países que, como Cuba, son naturalmente productores de azúcar.

Hay, sin embargo, una cuestión que afecta seriamente el bienestar futuro de Cuba, y es la amenaza de un aumento en los derechos del azúcar crudo embarcado de Cuba a los Estados Unidos. A nosotros nos afecta vitalmente, como a Cuba en general, una proposición de esa naturaleza, que produciría un efecto desastroso en la industria azucarera de Cuba y que reaccionaría sobre la prosperidad de esta Compañía. La situación actual es, por consiguiente, de gran incertidumbre y nos impone una norma de extrema cautela en la marcha de los negocios de esta Compañía, porque, aparte del efecto económico general, el precio inevitablemente bajo del azúcar exportada por Cuba, teniendo que pagar un derecho más elevado y tocavía competir con los azúcares menos recargados de impuestos o que entran libres de derechos en los Estados Unidos, daría por resultado la continuidad de los fletes bajos que es todo lo que al presente podemos obtener por el transporte de dicho artículo.

A este respecto podemos mencionar que las tarifas van a ser objeto de una revisión general a principios del próximo año por lo que estamos preparando ciertas recomendaciones para someterlas a la Comisión de Ferrocarriles. Esperamos que ocurran cambios en sentido favorable para los Ferrocarriles. Como nuestro Administrador General hace notar en su Informe Anual, del cual tienen ustedes extractos, el año fiscal que acaba de terminar ha sido el cuarto consecutivo en que nuestros ingresos netos han sido poco satisfactorios y en que nuestros recursos han tenido que distenderse hasta su límite para que nuestra importante empresa pueda continuar desempeñando su papel indispensable en la vida comercial e industrial de Cuba. Aun cuando nuestros servicios para el público, según creemos, no sólo han quedado incólumes sino que en realidad han mejorado, a pesar de las dificultades que nos han salido al paso, estas mejoras no pueden naturalmente continuar a menos que se autorice a la Compañía a cobrar tarifas que le permitan obtener unas utilidades razonables a su Capital.

Aparte de la situación azucarera, nuestro principal motivo de ansiedad es el descenso contínuo de nuestros ingresos por concepto de pasaje, causado por la competencia de los ómnibus, y mucho tememos que ni las mejoras que introduzcamos en el servicio ni las economías que practicemos en su operación, tal como las que hemos realizado y las que confiamos poder realizar en el futuro, puedan contrarrestar esta competencia con que estamos confrontados, común a todos los ferrocarriles en todas partes del mundo; una competencia que tiene probabilidades de ser especialmente intensa en Cuba, debido a la formación geográfica del país, que teniendo una carretera central principal y una distancia relativamente corta a cada lado entre la carretera y la costa, ha de propender a desarrollar el transporte automóvil cuando el sistema de carreteras esté terminado y éstas sean mantenidas en buen estado. Sólo me queda repetir lo que dije hace un año; que la coordinación adecuada entre el transporte por carretera y por ferrocarril, tanto para carga como para pasajeros, es esencial a los intereses del comercio y de la industria y para el bienestar de Cuba. Cuba, como otros países, tiene que continuar descansando en sus ferrocarriles para una gran parte de sus necesidades de transporte, y si no se pone freno a la competencia, a la postre habrá una reacción desventajosa para aquellas industrias cuya prosperidad depende del transporte barato y rápido.

A este respecto es pertinente que haga mención de los esfuerzos que se estén realizando para dsarrollar la situación económica de Cuba por separado de la industria azucarera, pues es esencial que si el azúcar deja de ocupar su puesto predominante, la población viril e industriosa del país vuelva sus actividades hacia otras industrias. Por consiguiente, tienen gran importancia los esfuerzos del Gobierno, y en particular los de su Presidente, por fomentar nuevas industrias en el territorio de la República y otros frutos agrícolas que no sean azúcar y tabaco. Ya se ha hecho un buen avance en este sentido y durante el año pasado como 50 nuevas fábricas se han establecido en la Isla, para la elaboración y preparación de productos alimenticios. Se han realizado también progresos notables en el cultivo del arroz y del café y se está tratando actualmente de revivir la industria del espíritu motor.

Políticamente, el evento de mayor importancia ha sido la reelección del General Machado como Presidente de la República por un nuevo término de seis años. A través del largo período de presión económica que ya se había iniciado antes de su elección a la Presidencia en 1925, el General Machado no ha perdido nunca la fe en su pueblo ni en las fuerzas recuperativas de su país y aun cuando la gravedad de la situación ha requerido a veces la implantación de medidas que a algunos pueden haber parecido drásticas, han sido tomadas en beneficio de la mayoría y en el del país en general. Si a un extranjero le es permitida una opinión debo expresar que a mi parecer el pueblo cubano debe considerarse afortunado en haber puesto a la cabeza del gobierno por un período adicional de seis años a un hombre cuya incesante labor y devoción desinteresada por servir los intereses del país ha quedado ya bien demostrada.

Antes de aventurar algunas palabras con respecto a nuestra perspectiva para el futuro, me permitirán ustedes que haga referencia a una o dos materias relativas a la administración de la Compañía. En Abril último, el señor John Lowrey Simpson, uno de los Vice Presidentes de la corporación bancaria J. Henry Schroder de Nueva York, estrechamente relacionados con los señores Schroders de Londres y quienes están considerablemente interesados, tanto financieramente como en otros aspectos, en la prosperidad de Cuba, fué invitado a formar parte de esta Directiva. La confirmación de su nombramiento como Director les será pedida a ustedes en esta junta. También ustedes verán que nos proponemos pedirles su autorización para aumentar el número máximo de Directores, de ocho a diez; no se proyecta aumentar la remuneración total de la Directiva, y el plan de nombrar más Directores significa para la Compañía adquirir mayor fuerza y conocimientos en su Directiva con los mismos gastos. Nos proponemos utilizar estos poderes para reforzar la Directiva, según se ofrezca la oportunidad, incluyendo en ella personas que tengan conocimientos especiales, una de las cuales por lo menos pudiera, ventajosamente, ser residente de Nueva York, aumentándose así las facilidades que actualmente existen para que el Administrador General consulte con los Directores, o con un comité de ellos en Nueva York, los que a su vez podrían aconsejarnos con respecto a líneas de conducta que afectan a Cuba, la que, como ustedes saben, está tan estrechamente relacionada en su vida económica con los Estados Unidos. El asunto del nombramiento de más Directores se discutirá en Junta General Extraordinaria que ha de celebrarse el 31 de Diciembre próximo, pero yo hago aquí mención de él y explico las razones de la medida que proponen los Directores a fin de que, si merece la aprobación de ustedes, la celebración de la Junta General Extraordinaria no sea más que una pura formalidad.

La Compañía ha tenido el sentimiento de tener que cambiar de nuevo de Administrador General. Debido a su salud quebrantada, el señor Mac Rae se vió obligado a dejar su cargo hace ya cerca de un año, siendo nombrado el señor Lightly Simpson, antes de la "Córdoba Central Railway Company", en sustitución del señor Mac Rae, surtiendo efecto dicho nombramiento desde 1º de Enero del presente año. El contenido del Informe que les ha sido presentado demuestra que se ha dedicado con habilidad y asiduidad a la difícil tarea que ha emprendido y la Directiva desea hacer constar la cordial apreciación que siente por sus servicios así como los prestados por nuestros letrados consultores y por los funcionarios y personal de la Compañía, tanto en Cuba como en Londres.

En vista del cambio en la administración local, la Directiva aprovechó la oportunidad para obtener informes de expertos sobre la operación y administración de la Compañía, habiendo recibido recomendaciones con respecto a esta empresa que confían pueden aumentar su eficiencia, proponiendo se lleven a la práctica cuando sea factible. Desgraciadamente, algunas de estas recomendaciones, como ocurre con la mayor parte de las recomendaciones de esta naturaleza, implican gastos de capital que la Compañía en estos momentos no está en condiciones de afrontar, pues es axiomático que las mejoras de importancia sólo pueden hacerse por lo general mediante una inversión previa de capital.

He examinado en general los asuntos de la Compañía y ningún accionista puede sentir más que yo la exigiiidad de los resultados que tengo que someter a la consideración de ustedes, pero creo que ustedes reconocerán que las causas que los han motivado han sido de una naturaleza bien ajena al control de la Directiva.

Ahora bien, con respecto al futuro, el estimado de la zafra azucarera para el año entrante es de 4,700,000 toneladas, en comparación de 5,100,000 toneladas que tuvo el año pasado, que representa una reducción del 7 por ciento; pero en relación con ésto nuestro Administrador nos cablegrafía lo siguiente:

"Los estimados en cuanto a la producción probable de Cuba en la próxima zafra varían entre 4½ millones de toneladas y 4,800,000 toneladas. Esta disminución, comparada con la zafra del año pasado, no nos concierne en cuanto a los ingenios situados en nuestra zona, los que informan que su producción será aproximadamente igual a la del año pasado. Hay una abundancia de caña y el estado del tiempo hasta ahora ha sido favorable".

También añade:

"Los expertos predicen una fuerte disminución en la producción mundial, y contando con un aumento normal en el consumo, los precios del mercado deben mejorar".

"El precio actual está todavía un 20 por ciento más alto del promedio que prevaleció durante la zafra pasada, y estando ahora la Agencia Cooperativa de Exportación Cubana bien organizada, la perspectiva actual con respecto a los precios futuros puede considerarse decididamente mejor".

Ustedes, deben, no obstante, aceptar con cautela cualquier opinión local con respecto al posible aumento en el precio de venta del azúcar, especialmente porque éste es afectado por las medidas políticas que se tomen en los Estados Unidos. A menos que ese aumento sea considerable, nosotros continuaremos transportando carga a dpos mínimos. Hasta el presente, los ingresos durante los cuatro meses transcurridos desde el 30 de junio, se han mantenido al mismo nivel que el año anterior, pero no hay ningún aumento material.

Por otro lado, no podemos en justicia esperar que la Administración local, por diligente que trate de ser, alcance una reducción equivalente en los gastos operativos a la que se logró el año pasado y al mismo tiempo evite el peligro de que las líneas sufran con ello, al cual he aludido anteriormente.

Opino por consiguiente que en vista de nuestras necesidades capitales y en vista también de la incertidumbre de la situación económica en general de Cuba, unido a los distintos y adversos factores a que ya he aludido detalladamente, será necesario que la Compañía obre con extrema prudencia y que conserve todos sus recursos hasta que las condiciones en Cuba sean más estables y hasta tanto la Compañía haya podido resarcirse de los quebrantos causados por un largo período de adversidad.

Se envió a los Accionistas un aviso citando a Junta General Extraordinaria para el 31 de Diciembre, junto con el Informe y el Balance. Los asuntos que se tratarán en esa junta se limitarán a la aprobación de la compra de los ferrocarriles de Juraguá, Caracas y de la Havana Central. Con este objeto se celebró una junta el 30 de Noviembre del pasado año, pero las autoridades cubanas insisten en que es necesario celebrar otra junta para que se cumplan los requisitos de las leyes cubanas, uno de los cuales es que la convocatoria de dicha junta debe anunciarse durante 30 días en la Gaceta Oficial de Cuba. A fin de poder realizarlo, se ha decidido celebrar la junta el 31 de diciembre próximo.

Otro aviso acompaña al Informe y al Balance, citando a otra Junta General Extraordinaria, que también se celebrará el 31 de Diciembre, con el objeto de enmendar el Artículo 84 de los Estatutos de la Compañía, aumentando el número máximo de Directores, de ocho a diez, materia a que ya me he referido anteriormente.

Proponga ahora lo siguiente:

"Que el Informe de la Directiva y el Balance del año terminado en 30 de Junio de 1929, sean y queden por el presente acuerdo recibidos, aceptados y aprobados".

Habiendo sido secundada esta moción, se puso a votación y fué aprobada por unanimidad.

Se tomaron también acuerdos transferiendo £50,000 del saldo de las utilidades netas correspondientes al año terminado el 30 de Junio de 1929, a una Cuenta de Reserva para Depreciación, y declarando un dividendo final de 2½ por ciento (que hace un 5% para el año) para las Acciones Preferidas Acumulativas al 5 por ciento correspondiente al año terminado el 30 de Junio de 1929, llevando para el año en curso un saldo de £120,140.16.5.

Fué confirmado el nombramiento del señor John Lowrey Simpson como miembro de la Directiva y los Directores salientes, Teniente Coronel C. A. Reid Scott y señor Richard Popkiss, fueron reelegidos.

El Presidente:

Toca ahora tratar la cuestión de expedir duplicados de Certificados de Acciones Ordinarias al Portador, cuyo asunto se menciona en la convocatoria de esta Junta.

Lo que sigue es un breve resumen de los hechos que originan esta proposición.

En el año de 1910 un señor nombrado Jacobo Puente y Rey, de Cuba, alegó que le habían sido robados Certificados de Acciones Ordinarias al Portador, por un valor nominal total de £60, y en el año de 1925 solicitó de los tribunales cubanos un mandamiento que obligase a la Compañía a expedir Certificados duplicados. Los tribunales ordenaron la publicación de esta solicitud en la Gaceta Oficial de Cuba con el fin de impedir se efectuase operación alguna con los Certificados en cuestión y para que las personas que se estimasen perjudicadas pudieran comparecer ante los tribunales para defender sus intereses. De no presentarse objeciones dentro de un término de cinco años, los Certificados robados se declararían cancelados y se ordenaría la expedición de los duplicados.

La Compañía se opuso a la solicitud de emisión de Certificados duplicados y finalmente elevó el asunto a la Audiencia, la cual recientemente dictó fallo a favor del señor Puente. Nuestro letrado consultor en Cuba manifiesta que no queda otro recurso que cumplir lo mandado por el Tribunal, expidiendo nuevos Certificados en 3 de Julio de 1930, o después de esa fecha.

Se estipula no obstante, en los Estatutos de la Compañía que bajo ninguna circunstancia, excepto con el consentimiento de una Junta General puede la Directiva expedir nuevos Certificados de aciones de capital, por las que anteriormente se hayan expedido Certificados, a menos que, y hasta tanto, no le hayan sido primeramente entregados para su cancelación, los Certificados previamente emitidos.

Los Acionistas pueden estar seguros de que se tomarán todas las precauciones posibles para protejer a la Compañía de todo perjuicio que pudiera ocasionársele en razón de la expedición de los Certificados duplicados de referencia.

En su consecuencia, propongo se tome el siguiente acuerdo:

"Que esta Junta dá su consentimiento a la Directiva para que expida de acuerdo con lo dispuesto en el Artículo 54 de sus Estatutos a favor del señor Jacobo Puente y Rey, en, o después del 8 de Julio de 1930 (a condición de que en el ínterin nadie presente objeciones a ello) nuevos Certificados al Portador (excluyendo los Cupones número 16 al 44 inclusive que han sido pagados) por £10 y £50 de Aciones Ordinarias de la Compañía, respectivamente, en sustitución de Certificados por igual importe que se alega fueron robados hace más de 19 años".

Esta moción fué secundada y aprobada por unanimidad.

Los señores Deloitte, Plender, Griffiths and Co., fueron nombrados nuevamente Peritos Contadores de la Compañía.

Fué aprobado un cordial voto de gracias al Presidente y a la Directiva, a la Administración y al personal de la Compañía en Cuba y en Londres, dándose por terminada la Junta.

El Secretario de Estado Acompañará Hoy al Embajador Inglés, Mr. Howard

El día primero de diciembre se reunirán los árbitros y los letrados americanos y cubanos para estudiar el asunto Harrah

DIVERSAS NOTICIAS DE LA SECRETARIA DE ESTADO

Con el objeto de tomar datos para un gran número especial de su periódico, estuvo en la Secretaría, el Sr. Julián Orbón

Llegó ayer, como habíamos anunciado, Sir Esme Howard, Embajador de la Gran Bretaña en los Estados Unidos. Vino el plenipotenciario inglés en compañía de su hijo. Acudieron a la Estación Terminal de trenes, a darle la bienvenida, el Ministro de Inglaterra en Cuba, Mr. C. Morris y el Introductor interino de la Secretaría de Estado, doctor Antonio Mesa y Placencia.

Hoy visitará el huesped diplomático el Capitolio a las once y media de la mañana, y a la una y media girará otra a la Escuela Industrial de General Machado. Con Sir Esme Howard irán el Secretario de Estado, doctor Rafael Martínez Ortiz—quien invita—el Ministro de Inglaterra en la Habana, Mr. Morris, y el Director de la Oficina Panamericana, señor Tirso Mesa.

EL MINISTRO DEL ECUADOR EN CUBA

Nos dijeron en el Protocolo de la Cancillería, que el día quince del entrante mes de diciembre llegará a la Habana el Ministro Plenipotenciario y Enviado Extraordinario de la República del Ecuador en Cuba.

Nómbrase el expresado diplomático señor Víctor Ceballos, bien conocido en nuestros círculos sociales y muy apreciado en nuestra Cancillería.

Esta le ofrecerá las cortesías de estilo y de Aduana.

PERIODISTA ESPAÑOL VISITA LA SECRETARIA

El doctor Rafael Martínez Ortiz recibió ayer la visita de un conocido periodista español. Trátase de don Julián Orbón, Director de la conocida revista "El Progreso de Asturias", que ha llegado recientemente a esta ciudad, bien conocida de él, quien trabajó con singular acierto, hace ya varios años, en esta propia casa del DIARIO DE LA MARINA.

Don Julián Orbón acudió a la Cancillería con el representante a la Cámara, señor Alvaro Alvera, quien presentara al doctor M. Ortiz al periodista español.

"Hace alrededor de doce años—nos dijo el señor Orbón—que marché de la Habana rumbo a España. Es asombroso—nos agregó—el cambio que ha experimentado la urbe habanera en tan relativamente corto espacio de tiempo. La ciudad me ha parecido nueva, totalmente cambiada arquitectónicaente, aunque aun conserva ese "cachet" tan suyo, que hace que los que la visiten una sola vez no la olviden jamás.

Por último, antes de que marchara de la Cancillería el batallador Director del "Progreso de Asturias", nos participó que residirá en la Habana durante todo el invierno, y en ese tiempo llevará a vías de realización un vasto plan de publicidad consistente en la recopilación de toda clase de datos y fotografías para una edición extraordinaria que dedicará a Cuba, y dar a conocer—una vez más—en España y sobre todo en la provincia de Asturias, el progreso de Cuba en los últimos años, y sobre todo, durante la Administración del General Machado.

LLEGARON LOS ARBITROS DE LA RECLAMACION HARRAH

Por la vía de la Florida llegaron en la tarde de ayer el Arbitro y Letrado, Mr. Home y Mr. Metz, respectivamente, que conocerán el asunto de la reclamación Harrah, interpuesto contra el Gobierno cubano.

Fueron dichos señores cortésmente recibidos por un funcionario de la Cancillería y por los de la Embajada de los Estados Unidos.

LOS ARBITROS CUBANOS

Con el Subsecretario de Estado estuvieron largo tiempo en la mañana de ayer el Arbitro y el Letrado nombrados por el Gobierno, para atender la reclamación interpuesta al Estado de Cuba por el ciudadano americano Mr. Charles Harrah. Eran ellos el doctor Luis Octavio Divignó y el doctor Enrique Hernández Cartaya, árbitro y letrado respectivamente.

Ambos juristas tomaron las opiniones de la Secretaría de Estado, y decidieron la norma que han de seguir en el expresado arbitraje, decidiendo celebrar la primera de las entrevistas con los juristas americanos el día primero del entrante mes de diciembre. El abogado americano será el que inicie la reclamación y luego seguirán las discusiones sobre la misma durante un tiempo no mayor de cuatro meses.

Aunque ya lo hemos publicado, repetiremos que a los árbitros y letrados les serán abonadas sus dietas por los países que cada cual representa, y en el caso de que las opiniones quedaran empatadas, se eligirá un tercer árbitro que decidirá. Este será pagado por el país que pierda la reclamación.

ABOGADOS DE LA EMBAJADA DE CUBA EN WASHINGTON

Departieron con el Secretario de Estado los señores John Haydock Carroll y Edwin Paul Shattuck, abogados de la Embajada de Cuba en los Estados Unidos. Esta entrevista, según nos informaron fuera de la Cancillería, tenía relación con la reclamación de Mr. Harrak, cuyos debates comenzarán dentro de breve.

La goma más notable

de todos los tiempos

DUNLOP

La goma "Fort Dunlop" ya ha demostrado que es precisamente la que esperaban desde hace mucho tiempo los automovilistas, siendo su diseño y fabricación tan perfeccionados, que eliminan los problemas del automovilismo en esta época.

Tratándose de un producto tan resistente y duradero, no debe tomarse en consideración su precio inicial, pues basándose en su costo por kilómetro, ha sido proclamada la goma más económica del mundo, digna del prestigio del nombre DUNLOP.

Deseamos también recordar al público que las afamadas gomas DUNLOP de fabricación "Heavy Duty" y "Standard", se siguen vendiendo a los precios corrientes, obteniéndose de ellas los magníficos resultados de siempre.

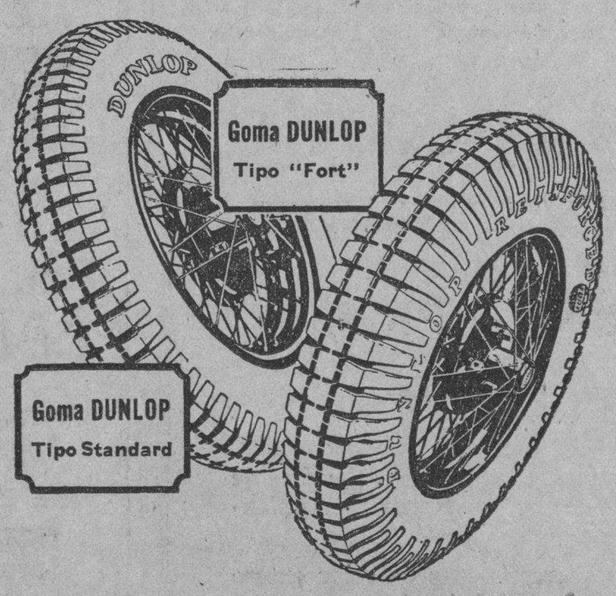

DUNLOP — *el factor primordial cuando se trata de kilometraje, seguridad y economía.*

M.E.C.D. 2016

NECESIDAD DE COMPROBACIONES EN LOS TECHOS RECONSTRUIDOS EN EL PALACIO MUNICIPAL

LOS PROFESORES DE LA UNIVERSIDAD QUE FUERON DESIGNADOS PARA LA INSPECCION DE LAS OBRAS DE RECONSTRUCCION HAN RENDIDO INFORME

Los señores José Ricardo Martínez y Miguel Villa, profesores de la Universidad de la Habana, por conducto del Decano de la Facultad de Letras y Ciencias, enviaron ayer al Alcalde el informe que se les pidiera, acerca de la resistencia de los techos de reciente construcción en el Palacio del Municipio, de conformidad con los antecedentes que se les remitieron por la Administración y con las inspecciones por ellos realizadas como técnicos en la materia.

Exponen que después de casi terminada una obra de construcción, se hace muy difícil poder precisar las condiciones en que fué llevada a cabo, teniendo solo que limitarse a los datos que los encargados de la construcción proporcionan, y a la apariencia exterior que la misma puede presentar.

Continúan los señores Martínez y Villa exponiendo el razonamiento de su informe, y terminan con el siguiente resumen:

—«Qué por todo lo expuesto entendemos que en el salón de sesiones deben de darse nuevas calas para rectificar con mayor exactitud el espesor y resistencia de la placa; estas calas pueden ser cuatro o cinco, repartidas en el área del salón, y si éstas dieren el mismo resultado que las anteriores o parecido, es indudable que la placa de ese salón debe de ser totalmente destruida. En cuanto a los demás pisos, pudieran aceptarse tal como han sido construidos, pero teniendo siempre presente el poco margen de seguridad que tiene y utilizándolos con las debidas precauciones.

Los techos de las azoteas, que son los que han sido reconstruidos de peor manera, según las pruebas efectuadas, pueden también permanecer, siempre que en la misma se hagan los desagües necesarios para evitar una aglomeración de agua sobre el piso, pues en ellos la carga viva puede ser considerada inferior a cien libras por pie cuadrado.

No hemos llevado a cabo la prueba cargando estas placas, porque en vista de los resultados del cálculo y dada la pequeña luz de las placas, grueso del enrajonado, etc., la prueba, dado el número de factores que intervienen en su resultado y las experiencias efectuadas, está siendo abolida de la técnica moderna».

De este informe se dará cuenta por la Alcaldía a la Jefatura del Departamento Municipal de Fomento, y al contratista de las obras señor Mendigutia.

NOMBRAMIENTOS DE MEDICOS

Firmó ayer el Alcalde este movimiento de personal:

Nombrar al Dr. José Muñiz y Dávila, médico forense, en la plaza vacante por renuncia del doctor Carlos Piñeiro. Ascender al Dr. Rafael Llansó a la plaza de médico de consulta en el Instituto de Profilaxis Venérea doctor Joaquín Albarrán, que deja el Dr. Muñiz. Nombrar al Dr. Rafael Jacobsen médico auxiliar en dicho Instituto, vacante por el ascenso del Dr. Llansó. Nombrar al Dr. Francisco Requena, médico de casa de socorro, vacante por el ascenso del doctor Jacobsen

Destituido el doctor Enrique Hernández, médico de casa de socorro, a virtud de expediente administrativo.

Para esta plaza fué designado el doctor Domingo Padrón y Ferrer

PIDEN LUZ

Los señores Carlos Guas y otros, vecinos de la Víbora, solicitan la instalación de un foco eléctrico en 10 de Octubre y Arnau.

OBRAS DE CONSTRUCCION DENUNCIADAS

La policía informe a la Alcaldía que se están realizando obras de construcción sin licencia en Castillo 20.

Firmada por P. Díaz, llegó ayer a la Alcaldía una denuncia afirmando que en la casa Avenida de Italia 11 se ejecutan trabajos de construcción que no se ajustan a la licencia obtenida en la Alcaldía.

TERRENOS DEL MUNICIPIO

Ayer estuvieron en la Alcaldía los señores Lawton y Batista, dueños del reparto que lleva sus nombres, para indicar la conveniencia de que se legalice la situación de los terrenos donados en ese repartimento para usos procomunales, para evitar que entidades no autorizadas para ello utilicen esas parcelas.

SI SON CONTRIBUYENTES

Los distintos juzgados de instrucción de la Habana desean conocer si son contribuyentes al Municipio, los señores Herminio García Suárez, Juan Vázquez y Alvarez, Jorge Joaquín Peña y Bafias, Francisco Castell y Marques, Julio Martínez Alfaro, Francisco Arnero y Méndez, Lorenzo Cong y José Chong.

INSPECCION A LAS CARNICERIAS

Cumpliendo órdenes del Jefe del Departamento de Gobernación, señor Carlos M. Peláez, se viene efectuando por los inspectores de zona del mismo, una minuciosa inspección en todas las carnicerías existentes en el Municipio de la Habana, con el propósito de conocer el número exacto de las mismas, domicilio y nombres de sus actuales propietarios y licencia que les ampara.

A partir del próximo día primero de diciembre, se implantará por la Alcaldía el sistema de conduce a las carnicerías extendidos por el Inspector Delegado en los Mataderos, los que serán revisados diariamente por los Inspectores de las respectivas zonas, a fin de evitar la introducción de carnes clandestinas, en muchos casos en mal estado para el consumo.

LAS INFORMACIONES EN EL DIA DE AYER EN VARIAS DE LAS OFICINAS DEL MUNICIPIO DE LA HABANA

NO HUBO SESION

Por falta de quorum no pudo celebrar sesión ayer por la tarde. Al pase de lista que pasó el concejal secretario señor José Castillo, no respondió número suficiente de ediles para poder constituirse el Cabildo en sesión.

PREPARATIVOS PARA ALOJAR DIGNAMENTE A LA HERMANA DE ANTONIO MACEO Y A LOS FAMILIARES QUE LA ACOMPAÑAN A LOS ACTOS EN EL CACAHUAL

LA HERMANA DEL GENERAL MACEO

Ayer estuvo en la Alcaldía nuestro compañero señor Coffigny y Ortiz, gestionando la mejor manera de alojar en la Habana a la hermana del General Antonio Maceo y a los familiares que le acompañan todos los años para concurrir a las honras fúnebres en memoria del Lugar Teniente de las fuerzas revolucionarias cubanas.

El Municipio sufraga los gastos todos de la estancia en la Habana de la señora Maceo Grajales y de sus acompañantes, y las gestiones del señor Coffigny tienden a preparar debidamente ese alojamiento.

COBROS

Los cobros efectuados el expresado día en el Municipio, fueron de $453.06, por cuotas ocasionales; de $212.00, por multas; y de $63.59, por espectáculos públicos.

APREMIO SIN EFECTO

Manuel Sánchez, propietario de la casa Príncipe 12, pide se deje sin efecto el apremio que se le sigue por cobro de contribuciones por esa finca, alegando que fué demolida en 8 de agosto de 1925, teniendo en su poder el último recibo expedido hasta la fecha.

COMO FINAL DE MES

MEDIAS DE PURA SEDA

UNA OFERTA MUY OPORTUNA Y VENTAJOSA.

Durante los dos días finales de mes—viernes y sábado—ofrecemos a precios especiales dos tipos de medias de excelente calidad y magnífico resultado, bien conocidas y solicitadas por el público.

MARCA "ONIX"

1,85

De pura seda. Talón francés. Tejido chiffon. En todos los colores.

MARCA "ENCANTO"

2,00

De pura seda. Absoluta garantía. Tejido semigrueso. Talón estrecho terminado en pico. En todos los colores de moda.

VIERNES, SABADO.

El Encanto

Planta baja.

Retratos de Primera Comunión

Cuando en la edad madura volvemos atrás los ojos buscando la manera de afianzar nuestra personalidad en el recuerdo de la existencia pasada, remedio y reservas de fortaleza a las contrariedades y dolores presentes, apenas encontramos unos pocos sucesos que nos consuelen y nos den ánimos para seguir la lucha. Muy pocos; más, sin embargo, de la suficiente sugestión para hacernos recobrar las esperanzas y la fe en nosotros mismos. Son esas fechas que dejan huella imperecedera en nuestro espíritu, que abren caminos a la conducta, en línea recta hacia el futuro.

Los padres cuidadosos de la felicidad y el carácter de sus hijos rodean de solemnidad esas fechas, para que siempre se noten como señales indelebles ante los ojos por mucho que soliciten su mirada los intereses de la vida. Horas en las que nosotros mismos somos los héroes, los personajes centrales.

Y entre todas estas fechas, ninguna de un significado tan hondo, de tan fina y espiritual influencia, como la Primera Comunión. Es el primer acto de presencia que hace el hombre ante las responsabilidades morales de la vida. El niño que guarda un recuerdo imborrable de ese suceso llegará a hombre, y se conducirá como hombre, bajo el signo de la responsabilidad, ante Dios y ante sus semejantes.

La fotografía, como un espejo en que podemos vernos siempre retratados en esa hora inefable, es la advertencia mejor de que un día nos hemos comprometido a ser honestos, religiosos y sensatos. Todos los niños deben hacerse un retrato en traje de primera comunión. Un acta que levanta y "firma", como un compromiso inviolable, frente a la sociedad, la familia, los profesores y la conciencia.

El Estudio Fotográfico de EL ENCANTO ofrece sus servicios perfectos y sus insuperables condiciones económicas para el logro feliz de estos documentos gráficos y transcendentales.

El Encanto

CORTES Y RETAZOS

Los martes y los sábados son días de venta de Cortes y Retazos en la planta baja.

Hoy se ofrecen sedas de color entero y estampadas, de las de mayor novedad; así como telas de hilo y algodón.

GRANDES OPORTUNIDADES.

El Encanto

Planta baja.

Esté al tanto del cambio rápido de la temperatura.

Y piense en los Departamentos del piso tercero de 'El Encanto'

Para niñas y jovencitas.

Para niños y muchachos.

La moda ha cambiado mucho los estilos infantiles.

Vea nuestro surtido de vestidos, abrigos, sombreros, sweters, zapatos, etc.

PRECIOS MUY ECONOMICOS.

Los mismos artículos en nuestra Sucursal de Camagüey.

El Encanto

Tercer piso.

El zapato de moda.

Los más famosos fabricantes americanos, por mediación de EL ENCANTO, presentan a la sociedad habanera los más nuevos modelos de zapatos de señora.

Son muy elegantes los de gamuza negra o carmelita combinados con charol y piel de color, en pequeños detalles para combinar con el vestido.

Otros de charol y piel en tonos oscuros.

NUEVAS LINEAS.

Los mismos modelos en nuestra Sucursal de Camagüey.

El Encanto

Tercer piso.

M.E.C.D. 2016

DIARIO DE LA MARINA

UN GRAN INCENDIO ESTA MADRUGADA.

Se quemaron dos mil sacos de carbón y varios camiones

EN EL CALLEJON DE MENDEZ

Estuvo a punto de arder toda aquella barriada

Esta madrugada se declaró un violento incendio en una nave de madera situada en el Callejón de Méndez, casi al final de la Ermita de los Catalanes, propiedad de la señora Filomena Silva Rodríguez. En esa nave se guardaban unos dos mil sacos de carbón, así como varios camiones.

Tan pronto se tuvo noticias del hecho, el material de extinción de incendio de los cuarteles de Corrales y del Cerro, acudieron con prontitud, funcionando durante dos horas, bajo la dirección del Capitán Azcarreta, Segundo Jefe, y del Teniente Arana.

La bomba número 2, del Cerro, se situó en la toma de agua que existe en la calle de Ayesterán, frente a la Compañía Litográfica, teniéndose necesidad de hacer un tendido de manguera de treinta y seis tramos, de cincuenta pies cada uno de ellos, para que los bomberos pudieran trabajar, pues en aquellos alrededores no existe otra toma de agua.

De no haber sido por la prontitud y eficacia de los bomberos, las llamas hubieran tomado incremento, destruyendo aquella barriada, cuyas casas en su totalidad son de madera vieja y habitadas por familias pobres.

Los bomberos lograron evitar el siniestro, así como que las llamas se propagaran a las casas colindantes, de las que procedieron a extraer los muebles y ropas de los moradores.

El Capitán Hidalgo, asistido de la reserva, acudió al lugar del hecho, iniciando las oportunas diligencias.

Declaró la señora Silva, que los dos mil sacos de carbón, son propiedad de un tal Fernández, que reside en la Víbora y 40 más propiedad de José Anido. Con respecto al inicio de las llamas, estima que puede haber sido producido por un corto circuito. Las llamas también destruyeron un camión, propiedad de Fernández y Vergara, valorado en tres mil quinientos pesos.

La declarante no pudo determinar el valor de las pérdidas, ignorándose el valor del seguro que existe sobre las propiedades quemadas.

Al cerrar nuestra edición, los bomberos continúan trabajando en la extinción de las llamas.

DOS EX-MINISTROS FUERON HERIDOS

Ambos fueron víctimas de dos accidentes distintos

TEGUGIGALPA, Honduras, Noviembre 29.—(AP).— Los ex-Ministros de la Guerra Generales Gregorio Ferrera y Francisco Martínez Funes resultaron heridos hoy en dos accidentes distintos.

El General Ferrera sufrió la fractura de una pierna al ser despedido por el caballo que montaba. Y el General M. Funes fué embestido por un toro, en una dehesa que visitaba, sufriendo lesiones graves, entre ellas la fractura de un brazo.

RECIBIMIENTO A MARQUEZ STERLING

Llegó a Veracruz y hoy seguirá el viaje hasta Ciudad de Méjico

VERACRUZ, Noviembre 29.—(AP).—A bordo del vapor San Jacinto llegó el Embajador de Cuba, Don Manuel Márquez Sterling, en compañía de su esposa y hermana. La colonia cubana y las autoridades locales, así como una representación de la Cámara de Diputados, dieron la bienvenida al ilustre diplomático, viejo amigo de México, desde los días del Presidente Madero, cuya vida estuvo a punto de salvar poco antes de la muerte del infortunado estadista.

Márquez Sterling departió con sus amigos de aquí, mostrándose interesado en los sucesos de la política. El sábado sigue viaje hacia Ciudad México.

Los orticistas de Veracruz recibieron la proclamación de Ortiz Rubio con campanas y cohetes.

RECEPCION AL EMBAJADOR POR EL SENADO

CIUDAD DE MEXICO, Nov. 29 AP El Senado acordó hoy recibir al Embajador de Cuba, Excmo. señor Manuel Márquez Sterling, en sesión de honor que se efectuara en uno de los primeros días de la semana entrante.

También acordó el Senado, designar una comisión de senadores para que se persone en la estación del ferrocarril el domingo venidero y de la bienvenida al Embajador cubano en su llegada a Ciudad México.

DECLARACION DE MARIAM PUTNAN

Se hallaba en el hotel en que fué asesinado Rothstein

NUEVA YORK, Nov. 29. (AP) Mrs. Mariam Putnan, de Asheville, Carolina del Norte, declaró hoy en la causa contra George A. McManus, por el asesinato de Arnold Rothstein, diciendo que oyó grandes voces en el tercer piso del hotel Park Central el 4 de noviembre de 1928, la misma noche que, según el fiscal, Mc Manus dió muerte a tiros a Rothstein en la habitación número 343.

Cuando oyó el alboroto, la testigo se hallaba en el hall del tercer piso, cerca de la citada habitación.

Aunque oyó un ruido, parecido a una detonación, no pudo afirmar que se tratara de un disparo de arma de fuego, por no estar familiarizada con esa clase de armas. Agregó que atemorizada retrocedió a su habitación, que se hallaba en el mismo piso, pero que al volver la vista atrás, vió a un individuo que corría detrás de ella, sujetándose el estómago con las manos.

«Tan terrible fué la mirada que me echó, que presa del pánico me encerré en la habitación». Al siguiente día se enteró de que Rothstein había sido muerto por un disparo de arma de fuego.

APERTURA DE UN ESTABLECIMIENTO

La firma "Valle, Llano y Cía." inaugurará hoy su sexta Casa

Los señores Valle, Llano y Co., estimados amigos nuestros y prestigiosos comerciantes de esta plaza, inauguran hoy, en Monte 265 al 269 su cuarta casa en la Habana y su sexta en toda la República.

Es de un gran valor este hecho, porque consagra la habilidad de los Directores de los Establecimientos El Gallo y Broadway, que gozan de tanto favor del público, por su seriedad y crédito.

En los momentos actuales, abrir un nuevo establecimiento, y en Casa propia, es una nota de optimismo que no debe pasar desapercibida. Estos tiempos son los de los hombres inteligentes, prudentes y avisados. Estas cualidades las poseen sobradamente nuestros amigos. Suyo es, como seguirá siendo, el éxito.

Conferencia del Teniente Reyna

SOBRE LA RUTA DE MACEO. MAÑANA, EN LA ACADEMIA DE ARTES Y LETRAS

Nos informa el Mayor General Pedro E. Betancourt, Presidente del Consejo Nacional de Veteranos, que la conferencia a cargo del Teniente del Ejército Nacional, René Reyna y Cossio, sobre la ruta del General Maceo, de Mariel a San Pedro, P. Brava, se pronunciará mañana domingo, día primero de diciembre, a las diez de la mañana, en los salones de la Academia de Artes y Letras, edificio del antiguo Colegio de Belén, galantemente cedidos por su Presidente, doctor José M. Carbonell.

Lo que hace saber a los veteranos de la Guerra de Independencia, instituciones patrióticas y a todos los que pueda interesar asistir a dicha conferencia.

La entrada será libre y no se repartirán invitaciones.

VARIOS MUERTOS EN UNA BODEGA

Fueron tres los asfixiados a bordo del vapor "Celtic"

COSH, Estado Libre de Irlanda, noviembre 29. (AP). — Los gases venenosos acumulados en la bodega número cuatro del trasatlántico Celtic, abandonado, causaron hoy la muerte a tres obreros y asfixia graves a dos más. Unos cuantos hombres pudieron salvarse a tiempo de los efectos de los gases. El vapor Celtic embarrancó en roca el 10 de diciembre de 1928 a la entrada de este puerto, durante una densa niebla. Todos los esfuerzos para salvar al gran buque de la White Star resultaron inútiles, y los obreros se han tenido que limitar al salvamento de cuanto de valioso había en el casco.

ESTADO DEL TIEMPO

Nota del Mediodía del Viernes

El barómetro está algo bajo en el extremo Oeste del Golfo de Méjico y continúa bajo en la porción oriental de los Estados Unidos y Atlántico. En la mitad occidental de los Estados Unidos hay alto barómetro con bajas temperaturas.

Pronóstico para el sábado: Mitad orinetal: Buen tiempo. Vientos flojos a moderados. Iguales temperaturas.

Mitad occidental: Tiempo variable. Descenso en las temperaturas. Vientos variables, principalmente del Norte al Nordeste flojos a frescos. Posibilidad de algunos nublados y lluvias.

Observatorio NACIONAL.

LAS CRUELDADES DE LA POLICIA DE PARIS

Guardias de París acusados de terribles malos tratos

BULGARO MALTRATADO

Tardieu se defendió de los ataques de la oposición

PARIS, noviembre 29. (AP) El Primer Ministro Tardieu hizo frente hoy en la Cámara, en su calidad de Ministro del Interior, al ataque de la oposición contra la policía, por haber empleado el terrible procedimiento llamado del tercer grado, en la persona del búlgaro Miguel Almazoff, acusado del asesinato de Henri Rigaudin.

Los oradores salieron en defensa de los derechos humanos, sosteniendo que Almazoff estuvo sometido a un interrogatorio de 53 horas seguidas por grupos de policías que se relevaban de tiempo en tiempo, y que fué tan golpeado, que sufrió muchas heridas. Tardieu contestó que se estaba investigando lo ocurrido, y que los culpables de crueldad serían severamente castigados. El Primer Ministro hizo el asunto cuestión de confianza, y la Cámara le dió ésta, por 335 votos contra 254.

El cadáver de Rigaudin fué el encontrado en un baúl que alguien envió de la estación de París a la de Lille. Almazoff fué la última persona vista en compañía de la víctima, y se le arrestó, primero como testigo, y después como acusado del crimen. Almazoff hizo una denuncia de maltrato, presentando cicatrices diversas en prueba de su aserto.

BULGARIA GUARDO DUELO NACIONAL

Aniversario de la firma del tratado de Neully

SOFIA, Bulgaria, Noviembre 29.—(AP).— Toda la nación observó hoy luto con motivo del undécimo aniversario de la firma del tratado de Neuilly, que dió la Tracia a Grecia y privó al país de su puerto en el mar Egeo. Prácticamente todos los establecimientos estuvieron cerrados y las fachadas de las casas cubiertas con crespones negros. Los periódicos aparecieron con orlas de luto y en sus artículos editoriales convienen en que el 28 de noviembre debe ser día de vergüenza para los búlgaros.

Todas las manifestaciones en señal de protesta contra el pago de las reparaciones han sido prohibidas habiéndolas censurado duramente el gobierno. La policía estuvo activa todo el día de hoy, pero no tuvo que intervenir en ningún incidente desagradable.

GRATISIMA IMPRESION QUE MR. GEORGE MAC ADOO HA RECIBIDO DE LA HABANA

Mac Adoo, que fué Secretario del Tesoro con Wilson, es en los Estados Unidos una poderosa personalidad financiera

Ayer tarde, después de la una, aterrizó en el aeropuerto de Columbia, un avión de uso personal denominado The Blue Streak, y del que es propietario Mr. William Mac Adoo, ex-Secretario del Tesoro de los Estados Unidos.

A recibir al distinguido político y hacendista norteamericano acudieron al aeropuerto los comandantes del Ejército señores Ortega y Whitsmarch.

El señor Mac Adoo viene de la ciudad de Miami, de donde salió a las once y cuarenta de la mañana.

El señor Mac Adoo viene a hacer un estudio de las condiciones de la Isla, y durante el tiempo que permanezca aquí—cuatro o cinco días—hará un minucioso vuelo de Occidente a Oriente para reconocer los campos de aterrizaje, realizando de paso una bella excursión aérea sobre la República.

El aeroplano en que viaja Mac Adoo es Flamingo y lo pilotea el capitán James C. Egerton.

Acompaña al señor Mac Adoo, su secretario.

Nos entrevistamos con el coronel Silva, que fué ayudante de Mac Adoo en ocasión de la primera visita que efectuara a esta ciudad el ilustre visitante. Nos dijo:

"Mr. Mc Adoo se encuentra muy cansado. Pero yo acabo de hablar con él. Puedo adelantarle al DIARIO algunas impresiones. Mc Adoo tiene mucha simpatía por este país al que visitó cuando era Secretario del Tesoro de los Estados Unidos, en 1916. En esos días el gobierno cubano me nombró su ayudante: Desde entonces mantenemos relaciones muy cordiales.

"Está muy satisfecho de las atenciones que con él ha tenido el gobierno cubano y en especial la C. N. del T. Asombrado, — esa es la palabra exacta — del extraordinario progreso y embellecimiento de la Habana.

"Su viaje es de recreo. No tiene propósito definido; aunque, como se encuentra conectado con grandes intereses de líneas de comunicaciones aéreas, es posible más adelante estudie la posibilidad de establecer aquí una ramificación de esos servicios. Afirma que hay aquí en ese sentido un gran porvenir por nuestra posición geográfica y las ventajas de toda índole que disfrutamos.

"No sabe cuanto tiempo va a permanecer en Cuba. Está encantado con los repartos del Country Club.

"Pero, aunque Mac Adoo es amigo de los periodistas, yo le aconsejo repórter, que no insista en verlo. Está muy cansado. Ahora lo he dejado en el baño...

"Su impresión puede resumirla en dos palabras: Enorme progreso evidente en todos los órdenes de este país. Inmensas posibilidades económicas... y nada más por hoy... Me voy al juego de esta noche en el Tennis."

PARA SALVAR A UN NONAGENARIO

Tiene 91 años y cayó dentro de un pozo casualmente, ayer

WILMINGTON, en Kent, Inglaterra, noviembre 29. (AP). —. La policía local hace esta noche todo lo posible por salvar a Wiliam Sales, anciano de 91 años, que se cayó a un pozo el jueves, al ceder la losa que lo cubría. Se teme que el nonagenario haya perecido asfixiado por los muchos materiales que cayeron sobre él, debido a que mientras se hacían esfuerzos para izarlo, una tonelada de tierra se desprendió de las paredes del pozo, arrastrando al fondo al infeliz. Al principio se escucharon los gritos de éste, pero más tarde el silencio era completo.

Centenarees de obreros y la señora Sales, que tiene 82 años, pasaron la noche en el lugar, con la esperanza de que el anciano pueda ser salvado.

PRECIO DE PAPEL PARA PERIODICO

El Gobierno canadiense trata de aumentarlo el año próximo

NUEVA YORK, noviembre 29, AP. Los directores de la Asociación de Publicistas americanos han sido citados a convención extraordinaria para el 9 de diciembre en la ciudad de Nueva York, en vista de los esfuerzos del gobierno canadiense para aumentar el precio del papel para periódicos el año próximo.

EL SEPELIO DE DON JUAN NODA

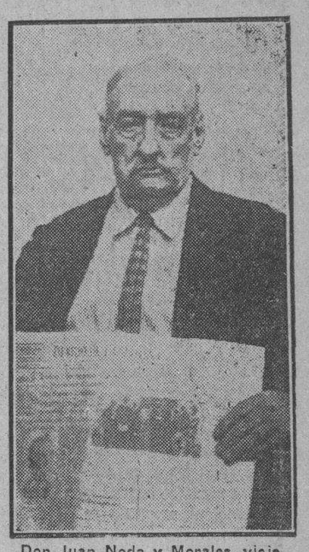

Don Juan Noda y Morales, viejo empleado de este periódico y quien ayer recibió cristiana sepultura.

Ayer por la tarde se efectuó el entierro del veterano servidor de este periódico, Don Juan Noda y Morales, a quien veíamos todos en esta casa con cariño.

Al sepelio del viejo Noda—tenía 71 años y llevaba 39 en el DIARIO, en el que entró como repartidor cuando lo administraba don Victoriano Otero—acudieron muchos de los compañeros y amigos del finado.

Presidieron el duelo, junto con los familiares, el Director y el Administrador del DIARIO DE LA MARINA, quienes tenían en gran estimación al desaparecido, y se lo demostraron cuantas veces hubo oportunidad, una de ellas al pedir que lo jubilasen.

Descanse en santa paz el popular y bien querido Noda, y reciban nuevamente sus deudos nuestro pésame por la gran desgracia que les aflige y que tenemos como propia, porque el desaparecido formaba parte de esta especie de familia que constituímos los que trabajamos en el DIARIO DE LA MARINA.

EN HONDURAS HAY FUERTE PROTESTA

Por la venta de la "Cuyamel Fruit Co." a la United Fruit

TEGUCIGALPA, Honduras, Noviembre 29. AP. Todos los periódicos de esta capital comentan desfavorablemente la compra de la Cuyamel Fruit Company por la United Fruit Company, llegando algunos a decir que Honduras está amenazada ahora por un nuevo trust, el de las frutas.

"El Cronista" dice, en su editorial que no es un secreto que la United Fruit ha mantenido una actitud hostil a Honduras, durante la controversia con Guatemala por la cuestión de fronteras.

Tanto la United Fruit como la Cuyamel Fruit tienen grandes propiedades, especialmente en plantaciones de bananos. La última en Honduras, especialmente, y la United en Guatemala y otros lugares de Centro América.

CONFIRMAN LA NOTICIA

BOSTON, Nov. 29. AP. El semanario comercial y financiero Commercial Bulletin dice hoy que los accionistas de la Cuyamel Fruit Company han sido notificados de las negociaciones para la venta de la empresa a la United Fruit Company.

LOS PARAGUAYOS Y BOLIVIANOS

Las gestiones de México, Colombia, Uruguay y Cuba

WASHINGTON, nov. 29 (AP).—Francis White, Subsecretario de Estado, encargado de los asuntos hispano americanos, dará cuenta la próxima semana a los representantes diplomáticos de México, Cuba, Colombia y Uruguay, del presente estado de los esfuerzos de las cinco naciones neutrales cerca de Bolivia y Paraguay, para la solución de su disputa en el Chaco Boreal.

Los planes para la reunión de los países neutrales citados se formularon hace dos semanas, pero todavía no se ha señalado fecha alguno. Aunque no se ha dado ninguna explicación sobre la demora créese generalmente que obedece a que el departamento de Estado continúa negociando con Bolivia al objeto de que el gobierno de la Paz modifique la reserva que ha establecido a la aceptación de los buenos oficios de una comisión neutral.

LOS ARANCELES Y LA COALICION

Demostrada la oposición hecha por republicanos y demócratas

WASHINGTON, nov. 29 (AP).—La efectividad de la oposición que hicieron los senadores republicanos del Oeste y los demócratas al proyecto de Ley de Aranceles de la Cámara de Representantes, ha quedado demostrada con la tabulación que se ha realizado acerca de las modificaciones que introdujo la coalición en dicho proyecto, antes de aprobar el receso la semana pasada.

De las 288 enmiendas discutidas, ciento sesenta y tres, o sea más de la mitad, fueron eliminadas por demócratas y republicanos del Oeste, porque proponían aumentos en los derechos para los productos industriales, restaurándose los aranceles que rigen actualmente para dichos productos.

Las ciento treinta y cinco enmiendas representan aumento sobre los aranceles en vigor.

SERVICIO AEREO URUGUAY-E. U.

Se inaugurará hoy de acuerdo con el contrato de la P. Ame.

NUEVA YORK, nov. 29 (AP).—Mañana se inaugurará un servicio postal aéreo directo entre Montevideo, capital del Uruguay, y los Estados Unidos, de acuerdo con el contrato concedido por la república uruguaya a la Pan American Grace Airways Inc. El contrato exige el transporte de correspondencia, mercancía y pasajeros, entre Uruguay y los Estados Unidos, además de otros 21 países.

El vuelo en dirección al norte, hasta Miami, por el sistema de la Pan American Airways, será de once días, llegando el aeroplano a Miami, Florida, el 9 de diciembre. En este punto se entregará la correspondencia a la Pitcairn Aviation Company, que la transportará a Nueva York, llegando a este último lugar el 10 de diciembre.

Como resultado de un convenio especial celebrado por el gobierno uruguayo y del Departamento de Comunicaciones de los Estados Unidos, la vía aérea se utilizará para llevar la correspondencia de Montevideo hasta el Canadá.

DAN PROTECCION A LOS TESTIGOS

Los tres de cargo temen que se atente contra su vida

MOUNTAIN VIEW, Arkansas, noviembre 29. AP. Basándose en las declaraciones de una muchacha, de un joven sordo-mudo y de un montañés analfabeto, el fiscal Hugh Williamson prepara esta noche su informe con el objeto de pedir la pena capital para los cinco procesados que mutilaron y asesinaron, quemándolo vivo, a Connie Franklin, la noche en que iba a contraer matrimonio.

Los cinco procesados se encuentran en la cárcel incomunicados entre sí, mientras los tres testigos de cargo citados se encuentran vigilados por la policía con el objeto de impedir que se cumplan las amenazas que se han hecho contra cualquiera persona que intentara esclarecer el crimen.

La muchacha, Tiller Ruminer, de 16 años de edad, que se dirigía al juzgado en compañía de Franklin la noche de los sucesos, está bajo la custodia del sheriff Johnson y su esposa; el sordo-mudo Reuben Harrell, de 19 años de edad, en su casa en Atkins, Arkansas, y el montañés Eugene Chaunisee, ha quedado en St. James Hill.

CURSO DE INGLES POR RADIO QUE TRASMITE LA ESTACION C. M. W. 34ª Leccion

Para trasmitir el día 3, a las 11 y media a. m. y a las 7 y media p. m.

SIGNIFICADO DE LAS PALABRAS CON EL SENTIDO QUE SE LES DA EN ESTA LECCION

En Inglés	En Español
watch	reloj de bolsillo
silver	plata
gold	oro
platinum	platino
hands (watch)	manecillas
hour hand	horario
minute hand,	minutero
to indicate, indicated	indicar
another	otro (de una serie)
to look at, looked at	mirar
to tell, told	decir, contar
time	hora
past	pasado
clock	reloj de pared
midday	mediodía
noon	meridiano
midnight	media noche
right	exacto
wrong	inexacto
fast	adelantado
slow	atrasado
to stop, stopped	pararse
to wind, wound	dar cuerda
to set, set	poner en hora

TEXTO EN INGLES

A watch is made of silver, gold, or platinum.
It is small but a clock is large. A watch has three hands, one that indicates the hours, another that indicates the minutes, and another that indicates the seconds. If we want to know the time we look at a watch or a clock, it tells us the time.

What is a watch made of?
Which is small, a clock or a watch?

How many hands has a watch?
What does the minute hand indicate?

What do I do if I want to know the time?
What does a clock tell us?
At 8'0 a. m. it is eight o clock in the morning.

At 8'5 a. m. it is five minutes past eight.

At 8'10 a. m. it is ten minutes past eight.

At 8'15 a. m. it is a quarter past eight.

At 8'20 a. m. it is twenty minutes past eight.

At 8'25 a. m. it is twenty five minutes past eight.

At 8'30 a. m. it is half past eight.

At 8'35 a. m. it is twenty-five minutes to nine.

At 8'40 a. m. it is twenty minutes to nine.

At 8'45 a. m. it is a quarter to nine.

At 8'50 a. m. it is ten minutes to nine.

At 8'55 a. m. it is five minutes to nine.

At 9'0 a. a. it is nine o'clack.
At 12 m. it is twelve o'clock, midday or noon.

At 12 p. m. it is twelve o'clock, or midnight.
A watch or clock is right or wrong. When it is wrong, it is either fast or slow. When it is fast, it is five minutes fast, ten minutes fast etc. When a watch stops we wind it up and set it.
When we want to know the time we say. "What time is it? or "What o'clock is it?"

What do we do when our watch stops?

What do we do after we wind it?
What do we say when we want to know the time?

TEXTO EN ESPAÑOL

Un reloj (de bolsillo) está hecho de plata, oro o platino. (El) es pequeño, pero un reloj (de mesa o pared) es grande. Un reloj (de bolsillo) tiene tres manecillas, una que indica las horas, otra que indica los minutos y otra que indica los segundos. Si deseamos saber la hora, miramos un reloj (de bolsillo) o un reloj (de pared o mesa); él nos dice la hora.

¿De qué está hecho un reloj (de bolsillo)?
¿Cuál es pequeño, un reloj (de mesa o pared) o un reloj (de bolsillo)?
¿Cuántas manecillas tiene un reloj (de bolsillo)?
¿Qué indica el minutero (la manecilla de los minutos?
¿Qué hago yo si deseo saber la hora?
¿Qué nos dice un reloj (de mesa o pared?)
A las 8'0 a. m. son las ocho en punto de la mañana.
A las 8'5 a. m. son las ocho y cinco (5 minutos pasados de las 8).
A las 8'10 a. m. son las ocho y diez (10 minutos pasados de las 8).
A las 8'15 a. m. son las ocho y cuarto (un cuarto pasado de las 8).
A las 8'20 a. m. son las ocho y veinte (20 minutos pasadas las 8).
A las 8'25 a. m. son las ocho y veinticinco (25 minutos, etc.)
A las 8'30 a. m. son las ocho y media (media hora pasada, etc.)
A las 8'35 a. m. son las nueve menos veinticinco (25 para las 9).
A las 8'40 a. m. son las nueve menos veinte (20 minutos para las 9).
A las 8'45 a. m. son las nueve menos cuarto (un cuarto para las nueve).
A las 8'50 a. m. son las nueve menos diez (diez minutos para las nueve).
A las 8'55 a. m. son las nueve menos cinco (cinco minutos para las nueve).
A las 9'0 a. m. son las nueve en punto.
A las 12 m. son las doce en punto, mediodía, o meridiano.
A las 12 p. m. son las doce en punto, o media noche
Un reloj (de bolsillo) o reloj (de mesa o pared) es exacto o inexacto. Cuando es inexacto, o adelanta o atrasa. Cuando (él) adelanta, (él) está cinco minutos adelantado, diez minutos adelantado, etc. Cuando un reloj se para le damos cuerda y lo ponemos en hora (lo fijamos). Cuando deseamos saber la hora, decimos "¿Qué hora es? o (lo mismo).
¿Qué hacemos nosotros cuando nuestro reloj se para?
¿Qué hacemos después de darle cuerda?
¿Qué decimos cuando deseamos saber la hora?

LLEGAN A LIMA TRES CUADRILLAS

El vapor "Manabí" que estaba al garete no fué encontrado

LIMA, Perú. Noviembre 29.—(AP).— Esta mañana llegaron las cuadrillas de los toreros españoles Fuentes Bejerano, Clásico y Zurito, siendo recibidos por los periodistas, reporters gráficos y empresarios, a la cabeza de los cuales iba Saleri. Cuando los diestros llegaron a tierra fueron ovacionados cariñosamente por gran número de aficionados que les esperaban en los muelles, notándose entre ellos especial deseo por conocer a Fuentes Bejarano, quien viene a este país con excelentes referencias como matador de toros.

NO FUE ENCONTRADO EL VAPOR MANABI, AL GARETE FRENTE AL ECUADOR

GUAYAQUIL, Ecuador, Noviembre 29.— (AP).— Tras la renuncia del Gobernador Provincial, aceptada por el Gobierno, han seguido las del intendente de la policía y del jefe político, aceptadas también por el Ejecutivo inmediatamente.

Se ignora el verdadero motivo de las dimisiones, y hay espectación por quienes serán las personas designadas para sustituir a los renunciantes.

El crucero "Cotopaxi" y los buques que salieron en busca del vapor "Manabí", que estaba al garete, regresaron a puerto sin haber dado con la nave. La noticia ha causado alarma.

Se ha conseguido de la compañía aérea Scadta un hidroplano para que explore la zona marítima en que se supone que está el buque. Desde Esmeraldas comunican que ya el hidro comenzó su labor.

CIEN MIL PESOS PARA UN MONUMENTO A BOLIVAR

QUITO, Ecuador, Noviembre 29. (AP).—La Sociedad Boliviana se ha dirigido al Consejo de Estado pidiendo cien mil pesos para un monumento al Libertador.

El higienista norte-americano Dr. Long ha informado al Gobierno haber hecho un recorrido a lo largo de la línea férrea, comprobando que no hay focos de fiebere amarilla.

NUEVO GOBIERNO DE HENRI JASPAR

No se espera la solución antes de lunes o martes

BRUSELAS, noviembre 29. AP. El exPrimer Ministro Henri Jaspar recibió hoy del Rey Alberto la misión de formar un nuevo Gabinete para sustituir al dimisionario hace días, por la controversia del uso de los idiomas francés y flamenco en la Universidad de Gante.

No se espera que la crisis quede resuelta hasta el lunes o martes, ya que los elementos liberales no podrán participar en el Gobierno en tanto que no se celebre el Congreso de su partido, el próximo domingo.

Jaspar es miembro del partido católico, coaligado con el liberal en el último Gabinete

Dr. Felipe Rivero y Alonso
ABOGADO Y NOTARIO
Chacón 25. - Teléfonos: M-1472 y A-8142
Letrado Consultor y Notario de la "Asociación de Detallistas de la Habana". Notario de los Centros "Asturiano", "Balear" y "Cafés".
ESTUDIO DE LOS DOCTORES
Manuel Fco. de Cinca — Ricardo Elizalde o Hidalgo-Gato
Angel Radillo Gancedo — Eduardo Bolívar Herrero
PROCURADORES:
Urbano E. Gómez Cádiz y Manuel Martínez Cádiz.

Alamac HOTEL
Broadway and 71st. Street.
NEW YORK
Conocido y recomendado por las principales familias que visitan esta Metrópoli. Ambiente refinado, atención individual, sirvientes de habla española, cocina ESPAÑOLA y AMERICANA.
Apertura sensacional del CONGO ROOF Piso 2º.
Comida, cena, baile, gran orquesta todas las noches.
Table de Hote y a la Carta
Habitaciones amplias y claras $3-50, para dos personas $6.00, por semanas $35.00. Baño y ducha privado.
Apartamentos de sala y cuarto $8-00, por semanas $52-00.
TODOS CON BAÑO Y DUCHA PRIVADO.
Apartamentos de tres y cuatro habitaciones con su sala y dos baños, a precios de verano.
Busque a nuestro representante en la estación o en el muelle. Oficinas y Salón de Lectura del "DIARIO DE LA MARINA"
Oficinas del OPEN ROAD, Agentes de Vapores.
Para reserva de habitaciones, precios, detalles y panfletos ilustrados, diríjanse al señor
Antonio Agüero
Gerente Hispano.
HOTEL ALAMAC
Cable: ALAMACOTEL
Broadway y 71st. Street.
NEW YORK.

M.E.C.D. 2016

DIARIO DE LA MARINA

FUNDADO EN 1832

Dirigido hasta 1919 por D. Nicolás Rivero y Muñiz

OFICINAS:

Habana, Prado 103. — New York, 516 Fifth Ave.

TELEFONOS:

Administración y Anuncios	A-5334
Dirección	A-4151
Redacción	A-0301
Quejas	M-8404
Rotograbado	M-6844
Imprenta	M-9665
Anuncios Clasificados y de	A-1014
Suscriptores	A-3333
Deportes	A-4732
Radio	M-7714

PRECIOS DE SUSCRIPCION:

HABANA		PROVINCIAS	
1 mes	$ 1.60	1 mes	" 1.70
3 idem	" 4.80	3 idem	" 5.00
6 idem	" 9.00	6 idem	" 9.50
1 año	" 18.00	1 año	" 19.00

EXTRANJERO

1 año	" 21.00
6 meses	" 11.00
3 meses	" 6.00

Editado por la Compañía DIARIO DE LA MARINA (S. A.) cuyo programa consiste "en la defensa de los intereses generales y permanentes de la Nación cubana, de los especiales de la colonia española establecida en la misma y de la unión y armonía entre los diversos elementos que conviven en el país.—Artículo 1o. de los Estatutos.

CONSEJO ECONOMICO NACIONAL

Por ANTONIO ESCOBAR

A las conferencias que ha tenido el Presidente Hoover con las notabilidades bancarias, fabriles, comerciales y ferroviarias, para anular, o siquiera, amenguar los malos efectos de la crisis bursátil, se les ha llamado "Consejo Supremo de la Economía Nacional".

Por desgracia, no hay tal Consejo y hace falta. Si lo hubiera, no necesitaría el Presidente esas conversaciones que le toman mucho tiempo, empleado en oir cosas que ya ha oído y en repetir manifestaciones que ya ha hecho. El Consejo se habría apresurado a ocuparse de ese asunto sin aguardar la iniciativa del Presidente de la República.

Hay una Cámara de Comercio de los Estados Unidos, que tiene la representación de todas las Cámaras locales; pero no puede funcionar como Consejo de la Economía Nacional, porque esos son organismos capitalísticos de los cuales está excluído el trabajo; y con los jefes de este, también ha celebrado Mr. Hoover entrevistas, que habrían sido supérfluas si hubiese un Consejo Nacional, compuesto de elementos capitalísticos y laboristas.

Ese Consejo Económico Nacional existe en Alemania, donde lo ha creado la República; en él tienen representación todos los ramos del capital y todos los del trabajo, así el intelectual como el manual. Hubo allí quienes propusieron que el Consejo fuese una verdadera Cámara, con el poder de legislar sobre todos los asuntos económicos; pero no se ha querido ir tan lejos y acaso se haya hecho bien.

El Consejo no vota leyes, pero puede proponerlas al Parlamento; y los ministros de Hacienda, Economía Nacional, Trabajo, Agricultura y Comunicaciones están obligados a llevar a consulta del Consejo todos sus proyectos de ley antes de presentarlos al Parlamento.

Los proyectos son discutidos en sesión pública; y esta discusión por peritos, que representan allí ideas e intereses, es de suma utilidad para el Parlamento, al cual ilustran cumplidamente y le ahorran un estudio largo de los asuntos; y así cuando los proyectos llegan a aquella Cámara no originan largos debates.

Si el Consejo informa en contra de un proyecto de ley, no por esto el ministro se abstiene de presentarlo al Parlamento; su libertad de acción es completa; pero si el Consejo ha votado en contra del proyecto por una mayoría muy grande, varios que tiene detrás considerables intereses y muchos millares de ciudadanos—que son electores—esto puede inducir al ministro a renunciar a una medida impopular.

Me parece que en Cuba daría buenos resultados un Consejo Económico como el alemán, si fuese, como este, verdaderamente representativo de **todas** las clases capitalistas y de **todas** las trabajadoras. Los poderes del Congreso quedarían en pie; y habría una institución para dar a conocer los deseos de aquellas clases y para asesorar al Senado y a la Cámara de Representantes sobre asuntos económicos.

No se necesitaría improvisar Juntas de Defensa ni Comisiones en casos de crisis. Cuando éstas ocurriesen el Consejo estaría siempre en funciones para indicar al Congreso las medidas que la situación requiriese. Si el Congreso las aprobase y luego no resultasen eficaces, no se podría echar la culpa a los políticos, los cuales dirían:

—Hemos hecho lo que no han pedido los que saben de esto más que nosotros y que han hablado con la autoridad que les da el representar a los intereses económicos del país.

No sabemos si con el tiempo habrá en todas las naciones un Parlamento Económico. En Londres, en una conferencia dada el 21 de este mes, el célebre, (el "alegremente célebre") Jorge Bernardo Shaw, ha dicho que Inglaterra debe tener un Parlamento Político, y también uno Industrial y "más". No ha detallado cuáles; podemos imaginar que serían el Artístico, el Científico, el Literario, y acaso, el Sportivo. Esto no sería más que la división del trabajo en materia legislativa y división justificada por la tarea abrumadora que hoy pesa sobre las Cámaras, a consecuencia de la creciente extensión que se da a las facultades del Estado. Esa tarea, distribuída entre dos o más Asambleas y ejecutada por especialistas, se haría, probablemente, mejor y más pronto que hoy. Pero sería indispensable un organismo superior, a esos Parlamentos que ejerciese acción cuando alguno de ellos se saliese de sus atribuciones para usurpar las de otro.

Si este régimen de los varios Parlamentos ha de venir, tardará bastante. Entre tanto, ya sería un progreso apreciable que se reformase, para mejorarlo, el método de elegir los Cuerpos Legislativos. El Profesor Mac Donald, de la Universidad de Yale, en un libro en que condena el sistema representativo americano y pide su sustitución por el parlamentario, propone que en la Cámara Baja de la Unión, haya dos representaciones, la "ocupacional" y la "general" o política.

La primera se compondría de miembros elegidos por los gremios y las profesiones; y la segunda sería elegida, como hoy, por el sufragio de los partidos; con lo que, todo ciudadano, tendría dos votos: el "ocupacional" y el "general". Los Representantes elegidos por el primero estarían obligados a servir a su gremio o profesión, pero podrían afiliarse al partido político que les agradase. Con este régimen estaría dotada la Cámara de muchos peritos, elemento que hoy escasea en ella; y esto forzaría a los partidos a escoger su personal para que no fuese eclipsado por el "ocupacional".

N. YORK, Noviembre.

EL PROBLEMA DE LA PARIDAD NAVAL

Por LUIGI BARZINI

(Propiedad literaria asegurada.

TAN pronto como Francia haya decidido cual va a ser su nuevo Ministerio durante el próximo trimestre, se inaugurarán entre París y Roma las conversaciones sobre el desarme naval. Si incidentalmente observamos que Francia tiene la necesidad de cambiar de gobierno como si se tratara de cambiar de vestido, y sin más razón evidente que la de la moda. Durante el verano se quitó de encima el Gabinete de Poincaré, quizás porque era poco elástico, destituyéndolo por el Gabinete de Briand, mucho menos rígido y eminentemente otoñal, y ahora, acercándose la estación fría, después de haber hecho algunas pruebas ha escogido el Gabinete de Tardieu que es, como si dijéramos, de una tela mezclada. Si la Cámara aprueba este último Ministerio de modelo conservador, la importante cuestión de los armamentos entre Italia y Francia volverá a surgir sobre el tapete.

De la Cámara francesa depende, pues, la posibilidad de que se lleve a cabo el gran acuerdo anglo-americano de reducción y paridad de las dos flotas más formidables del mundo. Inglaterra sostiene que es imposible hablar del desarme naval británico mientras que las fuerzas marítimas franco-italianas continúen eu aumento. En enero deben reunirse en Londres la conferencia destinada a estudiar un acuerdo general sobre el desarme naval entre Inglaterra, los Estados Unidos, Itilia, Francia y el Japón. Es, pues, necesario que dentro de un par de meses Francia e Inglaterra hayan llegado a un acuerdo. No hay mucho tiempo que perder, y el camino es todavía bien largo.

Italia sostiene el derecho de la paridad naval con Francia, derecho que le ha sido reconocido en el tratado de Washington de 1922. Esto es lo menos que Italia puede pretender, consideramos que tiene una población igual a la francesa. Además debe tenerse en cuenta que mientras que Francia, mucho más rica en materias primas y en tierras, está en condiciones de mantenerse indefinidamente con los productos de su propio suelo, Italia se ve obligada a importar del mar todas las materias necesarias para su trabajo y para su existencia. Tenemos pues, que Italia tiene una necesidad mayor de fuerzas navales para la protección de sus tráficos vitales. Por otra parte, Italia tiene una enorme extensión de costas que defender, tres veces más grandes que las de Francia; y, por lo tanto, debe contar con una fuerza marítima proporcionada a esas necesidades.

Francia sostiene en cambio que, estando bañada por dos mares, debe poseer dos flotas. Una sobre el Atlántico y otra sobre el Mediterráneo. Y que la paridad con Italia no debe referirse más que a la de su flota mediterránea. En Roma, Naturalmente, se ha dicho que no ha de ser posible el desarrollo de dos tierras contemporáneas, y que por lo tanto Francia podría en un momento dado reunir las dos flotas en un mismo mar reduciendo a un estado ilusorio el principio de la paridad mediterránea. Al llegar a este punto de la discusión, aparentemente insoluble, ha surgido una nueva teoría en la prensa anglo-sajona. Se trata de una especie de Locarno marítimo. Este es, que Inglaterra se ha de comprometer a combatir con su flota en defensa de la nación, ya sea Italia o Francia, que sea agredida por la otra. Estando así las cosas, será odioso discutir la paridad. Mejor dicho, la paridad desaparece. Se podría ir aún más allá: al desarme total, dejando que los ingleses se tomen la molestia de mantener la paz sobre las aguas. Empero, aún no se ha podido averiguar de una manera cierta quien ha sido el agresor efectivo de la última guerra. La definición de "agresor", aún no se ha encontrado. La adopción de un Locarno marítimo equivaldría a conseguirle a Inglaterra el privilegio de hacer legalmente la guerra a aquel país a quien convenientemente pueda tachar de agresor. En otras palabras, esto equivaldría a instaurar un protectorado británico en el Mediterráneo, y la idea es por lo tanto absurda.

De todas maneras, en este Locarno marítimo, encontramos una razón de más para que se establezca una paridad naval absoluta entre Francia e Italia.

N. YORK, Noviembre de 1929.

(Copyright, 1929, by Pallas Features Syndicate.—Prohibida la reproducción).

LA INDEPENDENCIA DE PUERTO RICO

Por TIBURCIO CASTAÑEDA

A medida que sea más preciada la independencia de un país por sus hijos, en el correr de los siglos se habrá de condenar más por los puertorriqueños el forzado arranque de Puerto Rico del seno de la Madre España por los Estados Unidos sin que los naturales de Boriquen se hubiesen levantado en armas contra el gobierno de los Estados Unidos, ni, en otro sentido hubiesen demostrado su simpatía por el gobierno de Norte América, y mucho menos desvío por el de España.

Han pasado 31 años de esa avulsión de Puerto Rico del seno de España y ellos no han inclinado la balanza de las simpatías de esa bellísim isla a favor de Washington, sino que, por el contrario, los dos partidos políticos que fincan en Puerto Rico han colocado en su plataforma electoral la disyuntiva de ser su Isla independiente o un Estado de la Unión americana. Se sienten heridos los borinquenses, y con razón, porque los periódicos de los Estados Unidos, cuando de ellos hablan, los describen como si fuesen salvajes medio desnudos como los igorrotes de Joló en las Filipinas; tal es su ignorancia de la alta intelectualidad y refinamiento de costumbres de los naturales de Puerto Rico.

Ya en 1924 y en 1928 los dos partidos políticos existentes en Filipinas se pusieron de acuerdo para pedir la independencia o los privilegios de un Estado de la Unión americana.

Cierto que desde hace doce años, para que no fuesen innominados en sus derechos, se les concedió la ciudadanía de los Estados Unidos.

La falta de conocimientos exactos de los Estados Unidos respecto de Puerto Rico se perpetúa porque los hijos de ese país no van a los Estados Unidos, como tampoco iban mucho a España cuando esta nación era su patria, por la falta de un comercio extenso entre la antigua metrópoli y esa Isla.

Hoy, en realidad, hay tres partidos políticos en Puerto Rico. El Partido Unionista, del que es Jefe el señor Barceló, tiene de nuevo la independencia del país en su credo político; y digo de nuevo, porque la quitó durante el gobierno de O'Reilly, porque se creía en Puerto Rico que O'Reilly se valía de ese deseo de independencia así expresado, contra el partido político, en Washington; mientras que ahora se emplea la independencia como va dicho, como una alternativa a ser uno de los Estados de la Unión americana.

Ese partido minorista, si logra que se considere a Puerto Rico como tal República tropical por el gobierno de los Estados Unidos, será sin hostilidad alguna por parte del gobierno de Washington.

El otro partido político, el de la Alianza, que se reunió en convención pocos días después que el Partido Unionista y cuando ya había tomado posesión del gobierno de la Isla Theodore Roosevelt, hijo, se creyó obligado también a pedir la independencia en su plataforma política; pero dieron sus secuaces un paso más que los Unionistas, presentando una tercera solución o sea la autonomía de Puerto Rico dentro del Gobierno Federal de la Unión americana.

No tenemos que explicar lo que entiendan los puertorriqueños de la Alianza por "autonomía" dentro del régimen federal de la Unión americana, pues ella por sí sola se define como equivalencia de un gobierno propio ligado por la soberanía de la Nación. Algo así como la situación de los Dominios ingleses después de su emancipación colonial de la Gran Bretaña, pero manteniendo los lazos políticos con la metrópoli.

Los políticos boriquenses que son muy inteligentes y además avezados a sortear dificultades para conservar su autonomía, comprenden que la palabra "independencia" estampada en su plataforma ha de atraer muchos partidarios, no llevando consigo responsabilidades ni obligaciones ineludibles; pero esas dos palabras, Independencia y Libertad, siempre atrajeron partidarios, aún sin que se aquilatasen su valor y alcance.

En el Partido Nacionalista hay un grupo que insiste, pidiéndola con vehemencia, en la Independencia; pero ese grupo lo forman gentes jóvenes que fueron a estudiar a los Estados Unidos, y al volver creyeron que "todo el monte era orégano" y que era fácil obtener la independencia.

Las gentes adineradas, no están a favor de la independencia, porque temen que el Dictador que pudiera gobernar a Puerto Rico, procurara dedicarse, por medios varios, a enriquecerse a costa de sus conciudadanos. También la "Federación del Trabajo" de Puerto Rico está contra la independencia.

El Senador Iglesias, que creó el movimiento laborista en Puerto Rico, y que tiene su Jefatura, llegó a decir, como todos recordarán, en un meeting en San Juan de Puerto Rico, "que una República tropical, significaba la suspensión del derecho de reunión; de modo que la independencia sería una farsa, y si la bandera americana no estuviese ondeando en Puerto Rico, el meeting de obreros no podría celebrarse."

Y fijémonos en lo siguiente: los mismos que hablan de la independencia y la piden en Puerto Rico, van acomodándose a las costumbres y hasta a los defectos de las gentes norteamericanas, desde mascar tabaco, a ir con la chaqueta colgada de un brazo, y tomando tragos de whiskey a cada cien pasos cuando se toleraba la bebida.

La gente sensata de Puerto Rico, dentro y fuera de los partidos políticos, cree que concretándose los puertorriqueños a la vida sensible y tranquila que tenían en tiempos de España, pudieron ser más felices, teniendo como tienen, más cerca, en los Estados Unidos, un mercado para sus productos.

Ahora bien, no parece probable que recabe Puerto Rico la independencia; y sin embargo tampoco creía nadie hace veinte años que los dominios ingleses estarían ligados a la Corona solo por un Representante de ésta que fuera el Gobernador, pero teniendo todos los destellos del Gobierno insular en su propio Parlamento.

Pero las corrientes de independencia van disminuyendo, sin que por eso se haya parcelado la monarquía inglesa. Lo único que pide la Gran Bretaña es que se vea bien claro la unión de intereses de todas clases entre la Corona y las antiguas Colonias; y por eso vemos que Inglaterra quiere cerciorarse de la adhesión de la India, por medio de la Comisión Simon, antes de abrir la mano a concesiones para los indios.

FIESTA DE LA RAZA

HAMBURGO, Octubre.

DESDE hace varios años el "Día de la Raza" reune a todos los cónsules y las colectividades ibero-americanas de Hamburgo con sus amigos alemanes en los lujosos salones del hotel "Atlantic". Con más solemnidad y entusiasmo que nunca se celebró esta fiesta el día 12 de Octubre de este año, acudiendo en gran número, por invitación de la "Sociedad Consular Ibero-Americana", los representantes oficiales de la ciudad, los miembros de los círculos comerciales de más prestigio de este importante puerto, los socios y amigos del Instituto Ibero-Americano de Hamburgo y todo lo más granado de la sociedad hamburguesa.

La sala, ataviada con las mejores galas artísticas, ofreció un aspecto verdaderamente hermoso, cuando las banderas de todas las naciones de habla española y portuguesa, unidas a las del Reich y de la ciudad libre y anseática de Hamburgo rindieron homenaje a la fraternidad hispano-americana y germano-ibero-americana.

No habían sido escasos los esfuerzos del comité organizador, patrocinado por los Cónsules generales de Costa Rica, Chile, Ecuador, Paraguay y Venezuela, para enaltecer la fiesta que tuvo un éxito extraordinario. Después de ofrecer el brindis a las damas presentes, "bellas reinas de la fiesta", el Cónsul General de Costa Rica cedió la palabra al Cónsul General del Brasil, Don Filinto de Abreu, quien pronunció, muy aplaudido, su discurso de bienvenida, haciendo resaltar la buena amistad que reina entre las representaciones consulares ibero-americanas de Hamburgo y el público de esta tan acogedora ciudad.

Una interesante mezcla de idiomas y de razas, un suntuoso banquete, los ritmos de dos orquestas de baile, la magnífica interpretación del célebre Valse Ibero-Americano de Teresa Carreño, canciones alemanas de Schubert y "last not least" al ambiente de cordialidad reinante entre la concurrencia dieron una nota particular a esta primera y animadísima fiesta del invierno.

La prensa hamburguesa no dejó de ensalzar el gran éxito de la fiesta y trajo largos artículos acerca de la significación del Día de la Raza y de la creciente actividad e importancia del mundo ibero-americano.

S. E.

AERONAVES

EXPERIMENTO HECHO POR EL ESTADO

(De nuestro Corresponsal Especial)

LONDRES, Noviembre.

EL problema más vital de la civilización moderna es el de las comunicaciones. Esto es particularmente verdad en lo que se refiere a lo que ha llegado a llamarse ahora Comunidad Británica de Naciones. Las varias unidades que constituyen esta Comunidad o Federación están desparramadas y tan distantes, que hay que considerar constantemente la cuestión de entrelazarlas más y más íntimamente. Aunque no sea más que desde el punto de vista económico, hay que resolver el problema de unirlas; y el método evidente en estos días, de atacar el problema, ha de ser el de estudiar el transporte aéreo.

Las dificultades contra las que hay que luchar son enormes. La más próxima de las posesiones británicas se halla a 1,500 millas de distancia. Para llegar a otras, como Canadá, por el aire, hay que hacer un vuelo sin parada de 3,000 millas. Por esta razón, la practicabilidad de las aeronaves como vehículos de transporte, es de importancia vital. Las opiniones de los peritos acerca del desarrollo del dirigible han estado tremendamente divididas; pero todas las autoridades han estado de acuerdo en un punto: en que el radio de acción de la aeronave es inmensamense superior al del aeroplano o al del hidroavión; y por cuanto podemos juzgar con nuestros conocimientos actuales, tenemos que dirigir la atención al dirigible para la creación de un servicio de transporte aéreo a través de los oceanos del mundo.

Por esta razón la reciente botadura de la nueva aeronave del estado, la R-101, ha sido una cuestión de importancia considerable para el país. El primer vuelo del dirigible sobre la capital despertó el mayor entusiasmo, y los vuelos subsiguientes han contribuido mucho a inspirar confianza al público, en el futuro de la nave aérea. Hay que recordar que esta representa un plan de acción nuevo y experimental, basado en la necesidad de las aeronaves británicas de volar por los trópicos, donde los motores alimentados con gasolina utilizados hasta ahora constituyen un verdadero foco de peligro para la nave. Si el plan tiene éxito—como esperan sus autores— nos dará, con el tiempo, líneas de dirigibles para volar a Canadá, a Egipto, a Sud Africa, a India y a Australia, con pasajeros, carga y correos transportados a precios comerciales razonables.

El R-101 tiene una capacidad de 5,000,000 de pies cúbicos, una longitud de 732 pies (la longitud aproximadamente, de un buque de guerra moderno) y una periferia máxima de 132 pies. Hay acomodación efectiva a bordo para 100 pasajeros; pero con los motores actuales, las autoridades limitan su carga a 52. Tiene una sala de descanso cómoda y espaciosa de 60 pies por 32 pies; un comedor en el que pueden sentarse 50 personas a la vez; salón de fumar —en sí una innovación en un dirigible— y camarotes de dos camas, todo ello contenido dentro del casco, con grandes ventanales de cristal en los costados para dar paso a la luz. A lo largo de estas secciones transparentes de la nave está la galería, y los viajeros recostados en la barandilla pueden disfrutar aquí de una vista muy amplia del mundo exterior.

Hubo intención al principio de que el R-101 alcanzase una velocidad máxima de 80 millas por hora; pero se cree ahora que solamente tendrá la velocidad de 70 millas estipuladas en el contrato, con una velocidad de cruce de 63 millas. Las razones de este cambio son de importancia considerable. Como hemos dicho antes, todo dirigible se ha visto obligado hasta ahora a emplear motores alimentados con gasolina a pesar de los peligros inherentes. En el R-101 se dió el atrevido paso de confiar en el rápido desarrollo de los motores de ignición por compresión y se esperaba que para cuando se botase la nave se dispondría de motores de poco peso. Desgraciadamente, no se lograron los primeros cálculos de peso de motor, y los pesados motores instalados han dado lugar a una disminución de velocidad y de carga. Esto no obstante, ha habido ganancias enormes. Los motores instalados— de ignición por compresión "Beardmore Tornado"— consumen petróleo de hornos a £5 la tonelada, en lugar de gasolina a £25 la tonelada. Así pues, se logra mayor seguridad y se obtiene gran economía de combustible. Además hay razones de todo género para esperar el perfeccionamiento del diseño de motores, así que éstos serán, más adelante, mucho menos pesados. Por otra parte, como el dirigible podrá volar por los trópicos, podrá soportar muy bien las regiones tórridas entre Egipto y el golfo pérsico, cosa que no pueden hacer las aeronaves que dependen de la gasolina. Ha sido construído para que ofrezca seguridad en la ruta a India.

En lo que se refiere a riesgos de contratiempos, el R-101 ha sido proyectado para resistir una ventolera vertical repentina a 45 millas por hora o sea tres veces la velocidad del viento estipulada para que resistiese el Graf Zeppelin. Todavía es muy pronto para hacer conjeturas acerca del coste del funcionamiento, de los gastos de reparaciones, de conservación de cobertizos, etc.; son éstas, cuestiones que hay que experimentar. En realidad, tenemos que repetir que todo ello se halla todavía en la etapa experimental; pero los primeros pasos se han dado satisfactoriamente y parece haber razones de todas clases para esperar que los acontecimientos continúen desarrollándose pronta y favorablemente para aquellos que han ideado el plan de acción actual.

EL ASPECTO DE LA COMARCA DEL RUHR

INFORMACIONES DEL CENTRO INDUSTRIAL EN EL OESTE DE ALEMANIA

Por el DR. JOSEF WINSCHUH

EL carácter del paisaje del Ruhr y sus habitantes. Primer sentimiento: uno está perdido, confundido sin remedio en esa red rígida y densa de estaciones ferroviarias, pozos de minas, fábricas, montañas de escoria y... hombres. Pero sin embargo: si uno no se deja despistar por la apariencia exterior, si no se incurre en grosera generalización, descubre el distrito industrial ópima abundancia de idiosincracia, fuerza y carácter. El paisaje y los habitantes se complementan; se advierte que esa comarca tiene un perfil bien marcado, que no se repite en ninguna otra parte.

El paisaje, en verdad, no es idílico; es duro y áspero. Si tendemos la mirada desde el puente elevado de Ruhrort por el puerto de Ruhrort, que es el mayor puerto interior del mundo, vemos un enorme delta que superan las grúas a manera de saurios, poblado por innúmeros grandes botes; más allá pudiera muy bien hallarse el mar libre. El formidable depósito de agua de Hamborn surge como un nuevo Castillo de Sant'Angelo. Entre Bochum y Gelsenkirchen el paisaje forma como una cúpula, en la altura están de centinela inmensos gasómetros. Desde la elevación de Buer se ve en los días claros una selva intrincada de chimeneas y ascensores; aquí se ocultan las minas y las fábricas en los repliegues del terreno; más arriba de Dortmund domina la Westfalanhalle. En la región de Ketwig y de Werden, de Blankenstein y Hohensyburg es todavía Westfalia rural, hay praderas y bosques y valles argentinos, que en los fines de semana son lugares de reposo y renovación de fuerzas de millares de personas. La pendiente de la comarca, la transición de montaña a la llanura nortealemana es también la causa geológica de su carácter industrial. Allí entraron en putrefacción hace miles de años, cuando se retiraron el hielo y el mar, los inmensos troncos de la planta conocida con el nombre de cola de caballo, allí se posaron los yacimientos de carbón y en los valles de Sahuerland los numerosos arroyos movieron desde muy temprano herrerías y martillos. Por la estructura del paisaje, por la tradición de trabajo de la población se unieron el carbón y el hierro en connubio impetuoso y pertinaz.

El paisaje, el trabajo y los hombres constituyen la idiosincracia de una comarca. En los Estados Unidos de la América del Norte se funden sistemáticamente las razas en el crisol de la nación norteamericana. También la comarca del Ruhr es un crisol; allí se han mezclado irremisiblemente estirpes alemanas con inmigrantes extranjeros formando una nueva raza uniforme. Forman el núcleo westfalios y rhenanos que residen allí desde tiempo inmemorial. El rhenano personifica más bien, el elemento femenino, sensitivo: tiene imaginación, sensibilidad en las puntas de los dedos, sabe atisbar negocios y suerte, puede entusiasmarse; es el mejor comerciante. El westfalio, tenaz y constante en su idea, pero también más precavido, se adhiere más a la materia de trabajo, es mejor técnico y hombre de explotación de empresa.

Pero no tardó mucho la comarca del Ruhr en no poder satisfacer con su propia población la demanda de cerebros y brazos. De todas partes acudieron pueblos extranjeros hacia el carbón y el hierro: la comarca del Ruhr fué el más potente imán de la migración interior. Prusianos orientales, polacos, masuros de la frontera de la nación, turingios y austriacos se establecieron allí; Italia suministró trabajadores ocasionales. Muy luego empezó el proceso de fusión con los naturales de país; instrucción escolar, matrimonios, ambiente de trabajo, sindicatos y sociedades han sido potentes factores de unificación. El carácter autóctono ha prevalecido, pero ha quedado mezclada su sangre.

Así, pues, en el Norte determina la vida popular el campesino que allí reside hace muchos años; en el Sur, el ciudadano laborioso pequeño industrial; en el Centro, en los municipios industriales sin tradición, que surgieron de la nada en dos decenios, el obrero como mestizo cultural. La densidad de la población es casi triple comparada con la del resto de Alemania, pero menor la proporción de las mujeres y de los jóvenes que emplea la vida económica. Estas cifras demuestran que la distribución y la estructura de la población y su modo de trabajo son sanos.

El trabajo y el material de trabajo no sólo los hombres, sino también las familias. Esto se advierte de preferencia en la clase dirigente. El carbón produce otro tipo diferente al de la dúctil industria de tejidos; el hierro forma otros caracteres dirigentes que la química. Es natural. Por eso se han formado allí personalidades prominentes que no serían imaginables en otras condiciones. Su perfil bien definido se yergue seguro y orgánico en la atmósfera de la comarca del Ruhr; quien no gusta de ese carácter, no debe gustar tampoco de su trabajo. Por lo demás, el tipo de obrero que crea el Ruhr es esquinado y pesado. Eso se refleja también en el movimiento sindical, aunque después de la guerra se observa claramente una adaptación, un refinamiento del tipo económico así como de los métodos. Ello se debe a varios motivos: los principales radican en la mayor experiencia social, en la desaparición de la antigua generación liberal de precursores, en la creciente racionalización de la industria, que implica producción accesoria más refinada, más inversión de ciencia.

Así se complementan y se penetran el paisaje y los hombres en la comarca del Ruhr, así actúan orgánicamente como próvido principio de su característica.

LAS NEGOCIACIONES SOBRE EL TERRITORIO DEL SARRE

Y EL ACERCAMIENTO FRANCO-ALEMAN

Por el DR. G. KURT JOHANNSEN, DE HAMBURGO

NOVIEMBRE de 1929.

LAS negociaciones sobre el territorio del Sarre próximas a iniciarse en París, tendrán extraordinaria importancia sobre todo porque en ellas los problemas pendientes no se considerarán aisladamente sino desde un punto de vista general. El resultado de las negociaciones ha de demostrar hasta qué extremo los **políticos** de las dos grandes naciones interesadas están resueltos a tener en cuenta el deseo cada día mayor de sus **pueblos** de llegar a una amistad duradera.

Según las disposiciones del Tratado de Versalles el territorio del Sarre debería permanecer bajo la administración de la Liga de las Naciones hasta el año 1935; sin embargo los franceses lo incorporaron a su propia zona de intereses mediante una unión aduanera establecida en 1925. En 1925 la población del Sarre debería optar, por medio de un plebiscito, o por la reincorporación del territorio a Alemania, o por su cesión definitiva a Francia. En el primer caso, Alemania tendría que **rescatar** las minas de carbón que constituyen la fuente natural de riqueza de la región, pagando la correspondiente indemnización a Francia. La introducción de esta cláusula, que tal vez ha de extrañar desde el punto de vista del derecho internacional, fué motivada por el deseo de compensar con el rendimiento de las minas del Sarre los estragos que las minas de carbón del Norte de Francia habían sufrido a causa de la guerra. Estas minas de carbón **se hallan sin embargo en explotación desde hace varios años** y su rendimiento actual **es mucho mayor que en 1913.**

En el territorio del Sarre, que cubre una superficie de 1881 kilómetros cuadrados, viven 780,000 habitantes, de los cuales apenas 3,000 son franceses. Esta población ha manifestado en diversas ocasiones, —cabiendo mencionar sobre todo el mensaje telegráfico enviado hace pocas semanas por el Concejo Municipal de Saarbruecken, el centro más importante de la región, al Gobierno alemán,— su deseo inmutable de ser reincorporada cuanto antes a la jurisdicción del Reich. La causa de esta actitud hay que buscarla no sólo en el hecho de que los habitantes del Sarre son alemanes de origen y de corazón, sino también en el **grave perjuicio económico** que significaría para la población del territorio su incorporación definitiva a Francia.

La estructura económica de este "país", creado artificialmente como tal por el tratado de Versalles, no permite la absorción completa de los productos de su subsuelo por los mercados franceses, que ya sufren serias calamidades por habérseles cargado también con la colocación de los productos de la industria de hierro y aceros alsaciano-lorena, cuya estructura económica, muy similar a la del resto de Francia, perjudica la venta de los productos de estos últimos centros. El ramo más importante de las actividades industriales del Sarre es la **explotación del carbón,** que en el último año de la guerra ascendió a 13 millones de toneladas. Se ha calculado que los yacimientos de carbón del Sarre, bastarán todavía por lo menos 600 años para satisfacer la demanda industrial, suponiendo una extracción de 14 millones de toneladas al año. Francia acogería con agrado este aumento de su riqueza de carbón, siempre que no quedara obligada a dar abasto al mismo tiempo a la **industria de hierro y de acero** del citado territorio, cuya producción de carbón casi en su totalidad absorbida por las poderosas fábricas que esta industria tiene establecidas en la región y que por lo tanto no pasa a las fronteras de la misma. En 1928 se extrajeron 2 millones de toneladas de hierro bruto, e igual cantidad de acero. El desarrollo del consumo de estos dos productos demuestra con toda claridad que el territorio del Sarre **no podrá incorporarse sino artificialmente al cuerpo económico de Francia,** siendo así que un 50% de la producción de la industria de hierro y acero de la comarca se vende en **Alemania,** quedando Francia obligada a interrumpir hasta la continuidad de su línea aduanera para poner a la industria del Sarre en condición de vender un cierto contingente de sus productos en Alemania, sin cuya medida quedaría gravemente amenazada la existencia de esta industria.

Como se ve, Francia quisiera **vender** en el territorio del Sarre, negándose por otro lado a comprar los productos del mismo **porque dificultan la venta de los productos industriales de las demás regiones de Francia.**

El interés bien entendido de la población del Sarre exige pues su opción por Alemania en el plebiscito de 1935, cuyo resultado no puede ser dudoso en manera alguna. Si Francia reconociera, **antes de la fecha señalada en el Tratado,** el rumbo que van tomando las cosas y se decidiera a restablecer en el territorio del Sarre las condiciones políticas del año 1914, **este gesto de generosidad,** lejos de perjudicar a Francia y capaz de ahorrarle las contrariedades de un fracaso seguro una vez que se llegue a verificar el plebiscito, contribuirá por el contrario a un entendimiento íntimo y verdadero entre las dos grandes naciones.

REFLEJOS DE PARIS

Vestido de soiree de Molyneux. Moire negro de peso liviano. Corte a líneas rectas con efecto de bolero.

M.E.C.D. 2016

HABANA Y ALMENDARES ESTA TARDE A LAS 3 EN A. PARK

Kid Chocolate Firmó nn Contrato Para Tres Peleas en el Madison; La Primera Será Con Battalino

Ni Bruen ni Pincho Gutiérrez han querido decir nada, pero todas las posibilidades son de que sea ese el primer choque del Negrito del Cerro.—Se cree que Chocolate vendrá pronto

NUEVA YORK, Noviembre 29.—(AP).— Kid Chocolate el invicto boxeador cubano firmó hoy un contrato que estipula un compromiso de tres peleas en el Madison Square Garden. Pincho Gutiérrez ha estado negociando ese contrato con Frank Bruen, vicepresidente del Garden hace unos días. Hoy el manager cubano visitó a Bruen en su oficina y después de una larga conferencia firmó el importante documento.

El Kid tiene otros dos contratos con clubs de segunda categoría, pero una vez cumplidos éstos sólo se dedicará a caza mayor.

Aunque ni Bruen ni Gutiérrez se prestaron a dar detalles ni a revelar la identidad del primer contrario del Kid se espera que Bat Battalino actual campeón del mundo de peso pluma defienda su título con el cubano.

Bien que confesó que había firmado un contrato de varias peleas con el cubano, Frank Bruen se rehusó a admitir que se trataba de una pelea con Battalino. Sin embargo, como el manager de Battalino Pete Reilly conferenció con Bruen hasta momentos antes de que llegasen Gutiérrez y Kid Chocolate y Reilly dijo a los chicos de la prensa que Battalino tenía ya bien ambas manos, y que pelearía de nuevo en Enero, se cree que sea con Chocolate.

Se supone que Chocolate salga para la Habana el 21 de Diciembre, dos días después de su pelea con Dominick Petrone en el Coliseum de Nueva York y a su regreso cumplirá el nuevo contrato firmado con el Garden.

Pincho se ha negado tenazmente a dejarlo pelear en el Garden debido a una polémica que sostuvo con McArdle el supervisor de matches, pero esas dificultades han sido vencidas por el tacto de Frank Bruen.

Lomski ganó por puntos

DETROIT, nov. 29 (AP).—Leo Lomski, de Aberdeen, Wash., se anotó una victoria por puntos en un match a diez rounds sobre Charley Belanger, de Winnipeg, light heavy weight del Canadá.

Con el nuevo sistema de anotación por round, el referee Al Day, registró en su 'score card" siete rounds para Lomski y tres para el canadiense. El total de puntos acumulados por ambos pugilistas, fueron 47 por Lomski y 40 por Belanger.

Paulino llegó hora y media antes del bout al Stadium de Chicago

A la entrada le esperaban sus amigos aclamándole.—Los preliminares de la pelea

CHICAGO, al lado del Ring. Stadium, Noviembre 29. (AP).— Paulino Uzcudun, el hercúleo español llegó al Stadium acompañado por su manager Bertys Perry y su trainer Arthus Soulis a las 8 y 30 (hora central) o sea cosa de hora y media antes de su importante bout con Tuffy Griffiths. Estaba abrigado en un amplio y elegante sobretodo y sonriendo se dirigió apresuradamente a su cuarto de vestir cambiando saludos con algunos de sus partidarios que lo esperaban a la entrada, donde fué aclamado con entusiasmo. Paulino deseaba descansar un rato antes de subir al ring. A la llegada del célebre boxeador eúskaro el número del público en el enorme Stadium se calculaba en unas 15.000 personas.

LOS PRELIMINARES

Lew Massey, peso pluma de Filadelfia, haciendo su primera aparición en el Garden, peleó diez animados rounds con Sammy Dorfman de Nueva York declarando los jueces un empate.

Dorfman pesaba 131.1-2 libras y Massey 127. Ninguno de los dos pudo derribar al otro.

En el público se nota la presencia de gran número de españoles y de hispano-americanos que muestran su entusiasmo por su compatriota.

Hein Domgargen noqueó a Ef Houltgren peso mediano sueco en el cuarto round de un bout fijado a ocho. Este fué el debut de Domgargen en los Estados Unidos.

Hein Mueller, peso máximo alemán que también hizo su debut en este país, obtuvo una impresionante y decisiva victoria sobre Salvatore Ruggierello, un gigante italiano que lo dominaba en estatura en el semi-final a diez rounds. Mueller pesaba 183.1-4 libras contra las 203.1-4 de su adversario. A pesar de haberle dado una soberbia paliza el italiano con un feroz golpe de derecha fué peligroso hasta que la última campanada finalizó el combate.

VENCIO "LA NACIONAL"

Anoche, en una junta celebrada al efecto, se hizo entrega al team La Nacional, del trofeo que ganó en la Liga Industrial. Los muchachos del team vencedor están encantados de la vida en poder ofrecer un premio a su Presidente, señor Santiago Fernández.

Almendares vs. Habana

ESTA TARDE A LAS TRES DA COMIENZO LA GRAN SERIE.— TRASMITIREMOS LOS JUEGOS POR LA W.M.W

Habana y Almendares dan comienzo a las tres de esta tarde a su gran serie de cuatro juegos en Almendares Park. Los fanáticos tendrán una nueva oportunidad de presenciar base ball de liga grande, pues los mejores players cubanos y los mejores americanos de las grandes ligas de color son los que integran los clubs del champion. Hoy no debe quedar un fanático en casa que no vaya a presenciar el choque de los eternos rivales. Las puertas de Almendares Park estarán abiertas desde las doce del día. Los radio-escuchas se darán gusto, no importa a la distancia a que se encuentren, con nuestro servicio de la Estación C. M. W. que trasmitirá jugada por jugada todos los incidentes del game. La Estación C. M. W. está ayudando grandemente a formar fanáticos de nuestro hermoso pasatiempo nacional. El juego de mañana dará comienzo a las dos y media y los demás días a las tres. No deje de acudir a Almendares a prestar su concurso al champion.

Se celebrará hoy por la tarde el match de Universidad y Florida

Se espera que unos cuatro mil aficionados presencien el encuentro de foot ball

ST. PETERSBURG, Fla., nov. 29 (AP).—El team de la Universidad de la Habana y el de la reserva de la Universidad de la Florida, esperan ansiosos la hora en que suene el pito para encontrarse en un interesante match que se celebrará por la tarde. Se espera que unos cuatro mil aficionados presencien el encuentro. El coacht, Mr. Kendrigan, de la Habana, y Higgins, el de la Florida, cuentan con la victoria.

Los probables line ups son los siguientes:

Florida		Position Havana
Dalton.	LE	Caral.
Meeth.	LT	Hidalgo.
Cohen.	LG	Díaz.
Fenton	C	Garnica.
Waldron.	RG	Sarasa.
North.	RT	Rivas.
Ferguson.	RE	Macía.
Srennan.	CB	Agrimon.
McClallan.	RHB	Michelena.
Darlington.	LHB	Hernández.
Marsball.	FB	Wiley.

Trasmitimos con Todo Exito la Pelea de Paulino Uzcudun-Griffiths por la Estación de Radio y los Amplificadores de Phillips

LA PELEA DE PAULINO Y GRIFFITHS GOLPE A GOLPE Y ROUND POR ROUND

Trasmitida desde el ring side al DIARIO DE LA MARINA, por un redactor de la Associated Press

CHICAGO, nov. (AP).—Paulino Uzcudun, arropado en una bata de color verde, trepó al ring a las diez y diez p.m., hora de Chicago, siendo ovacionado por el público. El techo del estadio a poco vuela poco después por los aires, al repercutir en sus ámbitos la tremenda ovasión acordada a Griffith cuando apareció en el ring.

PRIMER ROUND

Salieron peleando. Griffiths tiró tres hooks de izquierda a la cabeza. Paulino falló un gancho zurdo y Griffith hundió ambos puños al cuerpo. Paulino persistió acometiendo y Griffith le tiraba izquierdas a la cabeza. Griffith le dió dos hooks a la cabeza. Paulino lanzó a Griffith contra las sogas y le asestó una izquierda al cuerpo. El español siguió acometiendo en posición encorvada para evitar los golpes a la cabeza de Griffith. Paulino falló con dos ganchos de izquierda a la cabeza. Persistió arremetiendo muy agachado para conectar golpes a la cabeza. Cambiaron golpes a la cabeza. Griffith asestó dos ganchos de izquierda al cuerpo y una derecha a la quijada.

SEGUNDO ROUND

Paulino retrocedió de dos izquierdazos a la cabeza y colocó un sólido gancho zurdo a la quijada. Cambiaron izquierdas a la cabeza y Paulino puso su derecha al cuerpo al entrar a pelear desde muy cerca. Griffith tiró dos jabs zurdos al rostro y Paulino descargó dos izquierdas al cuerpo desde cerca. Uzcudun falló un swing a la quijada, pero golpeó violentamente el cuerpo de su contrario al hallarse en un clinch. Paulino sacudió a Griffith con un furioso gancho a la quijada. Repitió el golpe y Griffith fué al clinch. Paulino tiró otro gancho zurdo a la mandíbula y Griffith fué lanzado a las sogas. Rebotó de ellas con manifiestos deseos de pelear. Paulino falló un uppercut de derecha y Griffith conectó una izquierda y una derecha a la quijada. Paulino lanzó un gancho zurdo a la barbilla, teniendo a Griffith en las sogas. Griffith dió un gancho a la mandíbula al terminar el round.

Tercer round.—Tuffy tiró tres **jabs** zurdos al rostro y Paulino asestó ambos puños al cuerpo. Griffith le contestó con una derecha a la cabeza, repitiendo el golpe. Se golpearon el cuerpo desde cerca. Paulino hizo enderezarse a Griffith con una izquierda a la cabeza. Boxearon a distancia y Paulino descargó otra trompada a la cabeza y a renglón seguido asestó un derechazo al cuerpo. Griffith paró otro duro derechazo al cuerpo y soltó una ligera izquierda a la cara. Paulino largó dos recias izquierdas a la cabeza y Griffith se le fué encima con derechas e izquierdas a la cabeza. Paulino falló un duro **uppercut** de derecha y retrocedió para librarse de una fuerte derecha al cuerpo en el momento de dar la campana fin al round.

Cuarto round.—Griffith bloqueó una izquierda a la cabeza y golpeó muy duro con ambos puños para mantener a Paulino a distancia. Paulino recibió una izquierda a la cabeza. Griffith le atizó una recia trompada de zurda a la cabeza, pero recibió dos fuertes izquierdas en respuesta. Griffith tiró dos izquierdas y una derecha a la cabeza, pero sin conseguir que atlojase el ataque de Paulino. Este erró una fuerte derecha y una izquierda al cuerpo. Tuffy colocó dos derechas a la cabeza, pero Paulino se le echó encima y le envió otro izquierdazo a la cabeza. El americano golpeó a Paulino con dos izquierdas a la cabeza y Paulino volvió a fallar con un fuerte **uppercut** de derecha. El vasco yerra otra vez con un recio izquierdazo a la cabeza y después de colocar una izquierda al cuerpo falla una feroz derecha a la cabeza. Paulino arremete a Griffith llevándolo hasta las cuerdas y tirándole golpes al cuerpo. Ambos descargan izquierdas al cuerpo al finalizar el round.

Quinto round.—Griffith salió lanzando golpes de izquierda y le pega varias veces a Paulino sin recibir un solo puñetazo en respuesta. Paulino lleva a su contrario hasta las sogas. Griffith para un izquierdazo a la mandíbula y trata con escaso exito de penetrar hasta el cuerpo de Paulino. El réferee amonesta a éste por pegar bajo y entran en un clinch. Tuffy tira una corta derecha a la cabeza y el español le suelta trompadas con ambos puños al cuerpo. Paulino larga una derecha a la cabeza y después de un clinch falla una recia izquierda a la cabeza. Paulino acomete ferozmente y agarra a Tuffy con una izquierda a la cabeza. Paulino falla un derechazo a la quijada y es golpeado en el mentón. Paulino quiere pelear de cerca, pero el referee los separa. El eúskaro continuaba acometiendo y golpeando el cuerpo de Tuffy al sonar la campana.

Sexto round.—El americano comenzó tirando golpes con ambas manos a la cabeza de su contrario y Paulino replicó con una recia izquierda a la cabeza al salir de un clinch. Se vapulearon de duro en una esquina sin ventaja para nadie. Griffith falló una derecha a la cabeza y el español una izquierda. Tuffy larga dos izquierdas que recibe Paulino para poder asestar una derecha al cuerpo. Paulino coloca una sólida izquierda a la cabeza y lo lleva a una esquina. Paulino vuelve a errar con dos duras derechas a la cabeza. Tuffy golpea a su adversario con una zurda a la cara, pero yerra un recio derechazo y Paulino tira una izquierda a la cabeza, que no hace blanco. El americano también falla una derecha a la cabeza a la que se sigue una recia zurda al cuerpo cuando dió fin el round.

Séptimo round.—Paulino salió en actitud agresiva y Griffith le puso una izquierda en la cara, pero no pudo mantenerlo a distancia y recibió una izquierda al cuerpo y un fuerte golpe de derecha a la cabeza. Tuffy rompía y Paulino lo perseguía tirándole derechas al cuerpo. Paulino falló un recio derechazo a la cabeza. El eúskaro llevó a Tuffy a una esquina, pero el americano se mantuvo bien cubierto. Paulino lo lanzó contra las sogas y le asestó un derechazo al paso que recibía dos zurdas al cuerpo. Paulino volvió a fallar con un **swing** alocado y estuvo a pique de caer por entre las sogas. Tuffy esquivó otro furioso izquierdazo y colocó una zurda a la barbilla del español. Este estuvo corto con una derecha a la cabeza. Griffith le dió dos izquierdas a la cara mientras Paulino erraba dos fuertes derechas al cuerpo. Paulino volvió a fallar una dura izquierda a la cabeza al lanzar a Tuffy a una esquina cuando sonó la campana.

OCTAVO ROUND

Paulino se abalanzó contra Griffith tirándole violentos golpes al cuerpo y el refere lo amonestó por usar el reverso de la mano al pegar. Persiguió a Grifith por todo el ring antes de que el americano enderezándose se detuviera y le propinara dos izquierdas a la barbilla. Griffith colocó una zurda al rostro, pero Paulino se le echó encima llevándolo a una esquina. Tuffy con un movimiento de cabeza esquivó una izquierda, aunque recibió una derecha al mentón. Paulino también recibe dos a la cabeza y yerra un tremendo derechazo a la cabeza. Griffith se ve obligado a retroceder ante el empuje del vasco cubriéndose contra los golpes al cuerpo. Paulino no cesaba de embestirlo como un toro concentrando sus golpes sobre el cuerpo de su contrincante. Tuffy golpeó a Paulino en la parte superior de la cabeza, pero erró un derechazo y dos ganchos zurdos al sonar la campana. Ninguno de los dos la oyó y el referee tuvo que separarlos.

NOVENO ROUND

Ambos sangran ligeramente de la nariz, pero ninguno de los dos parece hallarse en apuros. Paulino se lanza al centro y coloca una izquierda al cuerpo evitando una zurda a la cabeza. El español se quedó algo corto con una izquierda a la cara y recibió un derechazo en respuesta. Paulino falló otros dos fuertes derechazos a la cabeza. El americano rozó con una ligera izquierda la barbilla de Paulino y éste contrarrestó ese golpe tirando ambos puños al cuerpo. Cambiaron derechas a la cabeza. Tuffy tiró un ligero gancho zurdo a la quijada, pero recibiendo un veloz izquierdazo en contestación. Griffith rompió para evitar otro izquierdazo. Paulino embistió a Griffith como un toro lanzándolo de nuevo contra las cuerdas. El español coloca una izquierda al cuerpo y yerra una derecha a la quijada. Paulino agarra a Tuffy con una izquierda a la mandíbula. El vasco lleva a su adversario a una esquina con una izquierda al cuerpo y una derecha a la cabeza al terminar el round.

DECIMO ROUND

Se estrecharon las manos en el centro del ring, y fueron al clinch. Paulino golpeó el cuerpo de Griffith, pero éste tuvo a raya al español y llegó a llevarle ventaja. Se golpearon furiosamente en el medio del ring. Paulino llevó a Tuffy a las sogas y erró un gancho de izquierda. Luego descargó una derecha al cuerpo. Tuffy colocó una izquierda a la cara y Paulino lo acometió con recias derechas e izquierdas al cuerpo. Paulino persiguió a Griffith por todo el ring. Paulino asestó una zurda a la cabeza y el americano le replicó con un diluvio de golpes al cuerpo. Griffith esquivó un duro gancho zurdo y le puso una izquierda a la cara a su contrario, repitiendo en seguida el golpe. Paulino falló una izquierda a la mandíbula. Paulino no cesó un momento de arremeter y rechazó a Griffith hasta una esquina al dar fin la pelea.

Unos diez mil fanáticos escucharon nuestra información cubriendo toda la Plaza del Capitolio

Paulino perdió su pelea debido a fallar sus golpes fuera de distancia. La policía de tránsito nos prestó gran servicio

Debido a la diferencia de tiempo de una hora entre la Habana y Chicago, tuvo que comenzarse la información de la pelea estelar marcada a diez rounds entre el leñador vasco Paulino Uzcudun y el americano Tuffy Griffiths a las once de la noche (las diez en Chicago) no obstante el numerosísimo público, ocho o diez mil almas, esperó a pie firme abarrotando la hermosa plaza del Capitolio que conmenzaremos a informar.

El combate fué muy movido, pero no resultó sangriento, estando Paulino muy wild al marcar los golpes. El tiempo que ha estado sin subir al ring ha dañado enormemente al gran púgil vasco pues le ha hecho perder la noción de la distancia, pues de haber alcanzado a su oponente tantas veces como sus puños dieron en el vacío, seguramente que el resultado hubiera sido favorable al boxeador español.

El vasco mostróse con gran coraje desde que sonó el primer campanazo al uno sobre el otro en el centro del tablado. En muchas ocasiones al conectar Paulino llevaba a Griffith sobre las sogas, pero no supo aprovechar esos instantes para romperle la guardia y lanzarlo sobre la lona, de lo que se percató el yanqui para marcar más puntos y llevarse el resultado favorable del combate.

Nuestra magnífica estación de radio estuvo funcionando desde las ocho de la noche trasmitiendo a los radio-fans y por los amplificadores Philips, de la casa Philips de Holanda, al numeroso público estacionado en la Plaza del Capitolio y demás lugares cercanos a esta casa del DIARIO DE LA MARINA. Los amplificadores Philips son una verdadera maravilla por la extensión y claridad que da al sonido, una cosa portentosa que todos los que los han escuchado son a aplaudir.

El servicio de policía estuvo a cargo del pundonoroso Capitán señor José Corrales, jefe del Departamento de Tránsito de la Policía Nacional y demás dignos subalternos a sus inmediatas órdenes. No hubo que lamentar la menor alteración y todo salió a pedir de boca, por lo que estamos una vez más agradecidos al capitán Corrales, tan exacto en el cumplimiento del deber que le impone su espinoso cargo, y subalternos de dicho cuerpo policíaco.

El conocido Sexteto Habanero estuvo cantando más de una hora deleitando a la numerosa «parroquia» del DIARIO DE LA MARINA que lo escuchaba con sumo gusto. También el cuarteto de la Estación «C. M. W.» compuesto por la señorita Mercedes Menéndez (soprano), señorita Consuelo Martínez, (flautista), señora Carmelina Menéndez de Martínez (pianista) y señor Arturo Hernández (tenor) proporcionaron momentos de delicada emoción con su labor incomparable a los millares de fanáticos que se entusiasmaban oyéndole, y a los radio-escuchas, sabe Dios hasta que distancia situados, pues de regiones de la península española hemos recibido cartas en las que sus radio fans se muestran entusiasmados con nuestra potente estación C. M. W.

Young Manuel Quintero venció por puntos al Relámpago camgyano.

TAMPA, Fla., Nov. 29. (AP). — Young Manuel Quintero, zurdo welter weight junior, de Tampa, obtuvo la decisión sobre Relámpago Sagüero, de Camagüey, Cuba, del referee Ray Bronson, de Jacksonville, Fla., que era el único que tenía autoridad para dar el veredicto. Young Manuel pesó 139 libras y Sagüero 140 y media. Después de la pelea el referee confrontó su anotación con las de tres perodistas y todos convinieron en que Young Manuel había ganado seis rounds. Sagüero uno y tres habían sido tablas.

Con esta pelea se despidió Young Manuel hasta el día 10 de Enero, que será cuando se medirá en Miami Beach, con Sammy Mandell, por el campamento.

Kid Armandito, cubano, de 111 libras, peleó con Kid McLean, de Bradenton de 113 libras, quedando tablas.

Al Singer derrotó al piel roja Pete Nebo por k. o. t. en el 4o.

MADISON SQUARE GARDEN, Nueva York, Nov. 29. (AP) Al Singer, el sensacional peso ligero junior de Nueva York ganó por knock out técnico a Pete Nebo, un Piel Roja Semínole de Cayo Hueso en la Florida en el cuarto round del bout estelar a diez. Singer pesaba 132 y media y Nebo 129.

Singer no consiguió tumbar a su adversario, pero el referee interrumpió la pelea después de dos minutos y 22 segundos del cuarto round cuando Nebo se hallaba encorvado sobre las sogas completamente indefenso mientras el orgullo de Bronx le tiraba un diluvio de golpes a la cabeza.

Clasificó Anoche el Five Caribe Derrotando a la Y. M. C. A. 32x31

El match fué muy pobre y en ningún momento se registró una jugada de interés

En el game adicional de la vuelta eliminatoria celebrado anoche en el floor del Vedado Tennis Club, el five de la Universidad de la Habana logró derrotar con score de 32 por 31 al team de la Y. M. C. A., ganando con este motivo el derecho de figurar en la segunda vuelta del championship.

El juego fué malo en extremo, y puede asegurarse que sólo en muy contados casos se notó un pase bien intencionado o una combinación aceptable.

Los Caribes estuvieron muy pobres en sus tiradas al pase, y fallaron muchas canastas debajo del aro y la "Y", para no ser menos, tiró locamente cuando pudo haber tomado tiempo suficiente para ejecutar el tiro. El quinteto universitario demostró además una gran debilidad en el departamento de las tiradas libres, al extremo de que de 9 fouls—algunos de dos tiradas—que cometió la Y. M. C. A., sólo hicieron efectivos dos.

Los dos teams estuvieron parejos en el scoring hasta los últimos momentos y a última hora la Universidad se fué arriba 32 por 24, pero la Guay tuvo entonces una pequeña racha y logró acercarse a 32 por 31, que fué como terminó el game.

Hoy por la mañana se reunirán en la Unión Atlética los delegados de los clubs Atlético, Universidad, Yacht y Teléfonos, los cuales ultimarán todos los detalles relacionados con la segunda vuelta del championship que comenzará el lunes.

UNIVERSIDAD

	Fig	Fog	Fc
F.—A. Santos	4	0	3
F.—L. Rivas	4	0	0
C.—G. Alley	2	1	2
G.—E. Faura	2	0	4
G.—L. Vilasuso	0	0	4
F.—B. Núñez	0	0	0
G.—M. Zapico	1	1	2
C.—J. Lago	0	0	2
F.—A. Vila	2	0	1
C.—R. Zapico	0	0	0
Totales	15	2	18

Y. M. C. A.

	Fig	Fog	Fc
F.—G. Fournier	2	2	2
F.—J. Planas	4	4	2
C.—M. F. de la Reguera	1	0	2
G.—A. González	1	0	1
G.—J. Fernández	0	2	0
F.—C. Rodríguez	2	3	2
F.—R. Arche	0	0	0
Totales	10	11	9

RESULTADO

Primer half, Universidad, 18; segundo half, 14; total, 32.

Primer half, Y. M. C. A., 16; segundo half, 15; total, 31.

Referée, Fortell Vilá.

Anotadores: Coronado y Fránquiz.

Cronometristas, Valdés Orta.

Jugado en los terrenos del Vedado Tennis, ayer.

NO HUBO UNANIMIDAD ENTRE LOS 3 JUECES DEL BOUT TUFFY Y PAULINO

El referee Miller y uno de los jueces, Battye, dieron su voto por Griffiths; Osborne fué de opinión en que el encuentro había sido tablas.—El vasco forzó la pelea desde su comienzo

CHICAGO STADIUM, Chicago, noviembre 29 AP.—Jerry "Tuffy" Griffith, joven aspirante al campeonato de Sioux City, La., superando en rapidez a su recio contricante Paulino Uzcudun, de España, durante la primer mitad de la contienda mereció la decisión en el bout a diez rounds que tuvo lugar en la noche de hoy en el Chicago Stadium.

Uzcudun, cuyo aspecto parece ser símbolo de sus Pirineos natales, forzó la pelea desde sus comienzos embistiendo a Griffith por todo el ring y en los últimos rounds poco faltó para que se sobrepusiese a la ventaja que éste había acumulado. El joven norteamericano a las claras superó a su contrario boxeando al principio de la refriega; pero conforme se fué acercando el fin se vió apurado para mantener a distancia al agresivo Paulino.

El referee Dave Miller y uno de los jueces, W. H. Battye, dieron su decisión a Griffith y el otro árbitro lo juzgó tablas.

Paulino experimentó una viva desilusión y un gran disgusto al enterarse del adverso fallo, creyendo que había ganado fácilmente, y quejándose de que el réferee se negó a permitir que atacasa al cuerpo de Griffith, obligándolos a separarse con demasiada frecuencia.

"No puedo comprender la decisión", exclamó Paulino después del encuentro. "Yo creía que había ganado ocho rounds y podría haber acabado la pelea si el réferee me hubiera dejado mantenerme cerca. Griffith me pegó a menudo, es verdad, pero no me lastimó nunca y mis golpes al cuerpo le hicieron daño, estoy seguro de ello. Después del quinto round el réferee nos separó tan frecuentemente que no podía yo efectuar mi ataque al cuerpo de Griffith. Yo juzgo que gané la pelea fácilmente".

Durante toda la contienda Griffith se vió obligado a tirar todos sus golpes "a la carrera", porque Paulino se le iba encima constantemente. El vasco se mantuvo siempre muy cerca embistiendo a Tuffy y lanzándolo contra las sogas y hacia las esquinas sin descargar gran cantidad de golpes antes de que los separasen.

Asestó varios puñetazos muy fuertes a la cabeza y la quijada en diversas ocasiones, pero generalmente se vió forzado a recibir duro castigo antes de poder conectar.

Grifith empleó su destreza en el boxeo para evitar las resueltas arremetidas del eúskaro colocándole su izquierda en la cara muy a menudo y, en los primeros rounds, llevó bastante ventaja al cambiar golpes al cuerpo con el español. Tuffy conectó media docena de duras trompadas a la cabeza y mandíbula pero causó escasa impresión en el resistente leñador aún en los casos en que sus golpes dieron de lleno en el blanco.

La victoria fué la primera que obtiene Griffith sobre un contrario que realmente figura en primera línea entre los pesos completos y le da derecho a ser considerado en el torneo de eliminación para el campeonato del mundo.

Paulino manifestó que deseaba volver a pelear con Griffith y predijo que otro encuentro terminaría en un triunfo para él por knockout.

Un público de 15576 personas presenció la pelea pagando más de $80.000 en taquilla.

Los expertos al rededor del ring también se mostraron en desacuerdo respecto al fallo, pero la opinión general era de que Griffith había ganado cinco rounds. Uzcudun cuatro y uno empatado.

La Revancha que dá Castaños a Wills, Será el Once de Diciembre

Y el día 18 Chocolate volverá al ring para enfrentarse con Dominick Petrone

NUEVA YORK, Nov. 29, (AP.) — El once de diciembre, en el New York Coliseum, bajo los auspicios de Jess MacMahon, promotor propietario del Coliseum, Andrés Castaños, "Toro Español" se las verá por segunda vez contra Harry Wills, el ídolo de Harlem.

Ya hace tiempo que tanto Wills como Castaños han deseado este desafío de revancha. Su primer encuentro en la capital mexicana no terminó con resultado que diera satisfacción a Wills o al español.

Wills mantiene que su golpe bajo fué una equivocación.

Castaños alega que Wills le pegó bajo para librarse de la humillación de un K. O. porque ya estaba muy cansado. La controversia no tiene límites, y el día once los dos paquidermos decidirán el argumento con los guantes como árbitros.

En el interés de esa pelea, Pincho Gutiérrez ha acordado con Jess MacMahon posponer las peleas que se tenían anunciadas para el miércoles, cuatro de diciembre, en las cuales deberían participar algunos de los jóvenes cubanos que componen la cuadra de Pincho.

Gutiérrez está citado con Jack Dempsep para una conferencia en el Madison Square Garden esta noche. Aun que ni Dempsey ni Gutiérrez han deseado revelar cuál es el motivo de esta conferencia, se cree que será para ultimar las bases de un desafío entre Earl Mastro y el "Negrito del Cerro".

El 18 del entrante diciembre Chocolate volverá al cuadrilateral como estrella de la noche, en una pelea de "estrellas". El contendiente de Chocolate en esa ocasión será Dominick Petrone.

En el semi final de esa pelea lidiarán el belga René de Vos, otro peleador de gran cartel que hará de preliminar, Al Ridgeway y Ned Tarleton decidirán a cuál de los dos pertenece el privilegio de medirse contra Chocolate.

La popularidad del gerente cubano es tal entre el elemento boxístico que "Canada" Lee, uno de los mejores welterweights del mundo, ha solicitado de Pincho que le maneje sus asuntos. Para alcanzar tal favor, Lee ha prometido contribuir liberalmente a la compra de su contrato con su actual manager por la suma de 4 mil pesos.

LOS TURISTAS AMERICANOS VAN TODAS LAS NOCHES AL H-MADRID

Lolita y Lucila ganan el prólogo.—Un emocionante segundo que se llevan Sarmiento y Buendía Mayor.—Vencieron en el fenomenal la notable pareja Epifanio y Uria Mayor.—Aplausos

HOY, SABADO POPULAR: DOS GRANDES FUNCIONES

¡Otra vez wellcome! Otra vez, porque anoche, como antes de anoche, los americanos y las americanas, de la última excursión volvieron al Habana Madrid, inundando los palcos y las canchas, y levantando un trono de gracia y de alegría en el elegante cabaret que es donde paran y se hospedan todas las personas bien que son amantes de la pelota y que por verlo aplauden a los chicos, ya maestros del arte de la cesta, en los momentos del rudo trabajo, frecuente en casi todos los partidos.

De los fanáticos del patio no faltamos ni uno solo; de las fanáticas, que son todo el año nuestro más alto prestigio, tampoco faltó ni una sola. De modo y manera, que la **season** de anoche no pudo ser ni más arrogante ni más entusiasta; verdadero derroche de donaire y de entusiasmo, de luz y de alegría incomparables.

Así son todas las funciones que se celebran todos los días en Habana-Madrid.

Y como siempre, a la hora de la bulla, salieron los que peloteaban los treinta tantos, prólogo de la fiesta; de blanco, Lucrecia y Celi, contra las azules, Lolita y Lucila. Las cuatro pelotean con mucho brío la salida haciendo dos bonitos empates en una y en siete. En lo demás faltó el equilibrio entre los dos pares de bonitas chiquillas; pues todo lo bravo y bueno que hicieron las dos azules para ganar el partido con la ovación, lo deshicieron, peloteando bastante mal las dos blancas para ayudar en los veintiuno.

Pasamos a la quiniela, que gana Furquet, y paga con $7.80, y la combinada de Fourquet y de Valenzuela, que pagaron con $22.00. Cobramos y aplaudimos y encantados concurrimos a los laberintos del segundo, de treinta tantos, que disputaban, los de lo blanco, Antonio y Guruceaga, contra los azules, Sarmiento y Buendía mayor.

Y los muchachos, peloteando como cuatro maestros, barbianes de la Persia, hicieron un partido emocionante, vibrante, sobresaltante; con grandes rachas y saltos mortales de necesidad y empates rudos y valientes en dos, tres, cuatro, cinco, veintiuno, veintidós, veinticinco, veintiseis y veintisiete. Afortunadamente no surgió la imponente y desgarradora **trigedia**.

Lo ganaron los dos azules. Gran ovación. Boletos a $1.40.

Se lleva la segunda quiniela, Labat menor, la paga con $2.80, y la combinada, Labat menor y Andrés, que pagaron con $8.00. Y pasamos al partido extrafenomenal, de treinta tantos, entre los flamantes y pegantes jóvenes, blancos, Epifanio y Uria mayor, contra hermanos Labat. Y desplegados en dos guerrillas que parecían dos importantes ejércitos peleando con saña y con hidrofobia, pelotearon dos decenas a todo viento fenomenal. Las empataron en cuatro, cinco, seis, ocho y nueve; dos rachas y vuelta al empate en dieciocho, diecinueve y veinte. Carga de caballería de los blancos; los Labat se descomponen y cuando intentan componerse ya no estaba el zapatero en el portal. Quedaron en 22. Aplausos a los de caballería. Boletos a $1.20.

D. Fernando.

A LAS TRES DE LA TARDE

Primer partido a 30 tantos, Montes menor y Emilio, blancos, contra Quintana y Vallejo mayor, azules.

Asacar ambos del cuadro 11.

Primera quiniela a seis tantos, Eduvigis, Lucila, Lolita, Celi, Lucrecia, Rosita.

Segundo partido a 30 tantos, Lolita y Quinita, blancos, contra Lucrecia y Mercedes, azules.

Segunda quiniela a 6 tantos. Carmina, Mercedes, Quinita, Lolilla, Gloria, Antonia.

Tercer partido a 30 tantos. Carmina y Gloria, blancos, contra Eduvigis y Antonia, azules.

A sacar ambos del cuadro 12.

A LAS 8 DE LA NOCHE

Primer partido a 30 tantos, Sarmiento y José Luis, blancos, contra Valenzuela y Esqquivel menor, azules.

A sacar ambos del 14 y medio.

Primera quiniela a 6 tantos.

Pascau, José Luis, Valenzuela, Antonio Furquet, Guillermo.

Segundo partido a 30 tantos, Andrés y Gayarre, blancos, contra Labat menor e Ibarlucea, azules.

A sacar los blancos del cuadro 14 y los azules del cuadro 14 y medio.

Segunda quiniela a 6 tantos, Ibarlucea, Arrondo, Labat mayor, Uria mayor, Guezala, Epifanio.

Tercer partido a 30 tantos, Epifanio y Uria mayor, blancos, contra Guisasola y Guezala, azules.

A sacar los blancos del caudro 14 y los azules del cuadro 14 y medio.

CRONICA DE ESGRIMA

LOS QUE CLASIFICARON ANOCHE

La hora es avanzada. Acaban de tirar los espadistas del grupo C. Faltaron algunos. Asistieron cinco. Durante toda la noche se ha hecho una esgrima cansada y monótona de espada. Punta y más punta. Cada asalto parecía un combate: tal era la precaución, la cautela y la tranquilidad que los tiradores desplegaron.

La labor del jurado fué sumamente difícil y además poco agradable. Ramón Fonts, nuestro tirador "hors class", presidió. Con él actuaron el profesor Cino y los señores Silva, Alfert y Quesada Torres.

Clasificaron para las finales, en primer lugar, David Aizcorbe; en segundo, Diosdado del Pozo; y en tercero, A. Pérez de la Osa. Ganaron tres asaltos y perdieron uno. Aizcorbe fué el que recibió menos botonazos, teniendo en su score dos asaltos ganados en el que dejó a sus contrarios en cero.

Hoy tirarán los espadistas del grupo D, que son: O. Miranda; E. Estrada, Alfonso López, J. Turro, Rodolfo Mendoza, J. Fernández Quiñones, Pedro Díaz, H. Agramonte.

—Los ganadores de anoche pertenecen: Aizcorbe, al Círculo de Esgrima Alesson; Del Pozo, a la Asociación de Repórters, y Pérez de la Osa, del Centro de Dependientes.

AIZ

Aquí tenemos a Young Manuel, el segundo a la izquierda, firmando en el Miami Beach Kenel Club para su próxima pelea en enero 10 con Sammy Mandell, campeón mundial del peso ligero, en opción a ese título. Young Manuel ganó anoche por decisión a Relámpago Sagüero en Tampa. Sagüero sólo le ganó un round y será la última pelea antes de batirse por el campeonato del mundo.

M.E.C.D. 2016

ROJAS VS IBACETA ESTA NOCHE EN ARENA COLON

Esta Tarde se Celebrará un Importante Juego de Futbol en los Terrenos del Vedado Tennis

Vendrá a la Habana un team de Miami

Jugará basket ball con el team senior del Vedado y con el del Deportivo de Cárdenas

El equipo americano de basket ball del Miami Club, que nos visitó el año pasado y que tan grata impresión dejó entre nosotros, repetirá esta temporada su visita a esta ciudad y aunque ya no cuenta con los poderosos servicios del running guard Miske, que está actuando como coach del Vedado Tennis Club, es todavía uno de los mejores conjuntos que compiten anualmente en el Sur de la Florida.

El equipo de Miami, en él figuran players de calibre como Wirey, Alexander, y otros más, que son verdaderos artistas en el empleo del pase duro y bajo, vendrá a la Habana para el 15 de diciembre, y debutará en esta ciudad el 16, compitiendo con el five senior del Vedado Tennis Club. Después irá a la ciudad de Cárdenas, donde celebrará tres games con el Club Deportivo de esa ciudad y el día 21 retornará a la Habana para celebrar su último game de la tournee con el team del Habana Yacht Club.

Próximamente daremos detallles concretos de la excursión de este formidable conjunto.

El invicto equipo de los azules se enfrentará con el team de la Universidad de Miami, siendo éste su primer choque internacional de la season.—Los players de O'Hare están perfectamento preparados para sus fuertes rivales.—Se espera un choque muy espectacular y de gran interés

Marqueses Field, el bello campo de deportes del Vedado Tennis Club será esta tarde escenario del cuarto choque de futbol intercolegial de la temporada, esperándose por todos los aficionados al gridirón que el encuentro anunciado resulte interesante y reñido.

Serán contendientes los bien preparados elevens del Vedado Tennis Club y Universidad de Miami, los cuales poseen poderosos conjuntos y parecen en condiciones de ofrecer un gran game.

El equipo de Miami, que este año ha logrado un record excelente, a pesar de haberse enfrentado con teams poderosos como el de Horward College,—aquél que nos visitó el año pasado,— el de Stetson College y Florida, Mercer y Mississippi College, ha traído numerosos jugadores, todos de excelente calibre y viene dispuesto a vencer con facilidad al team del Vedado Tennis Club.

El conjunto es diestro a la defensiva, ataque con muy interesantes combinaciones y estará en disposición de proporcionar a los fanáticos cubanos la mejor exhibición de futbol del año.

Nuestros paisanos, sin embargo, no han perdido en ningún momento la esperanza de salir airosos y según informes que han llegado a nuestro poder, presentará hoy un line up que estará en disposición de hacer un magnífico papel frente a sus poderosos adversarios.

Fico Mejer, la estrella del team, no podrá competir con motivo de la lesión que sufriera en el choque del sábado pasado con el equipo del Ejército, pero su puesto será ocupado propablemente por el formidable búffalo Estévez, en quien reconocemos todos dotes excepcionales para brillar en el gridirón. Es el búffalo un plunger formidable y uno de los buenos pateador que tenemos por aquí. Oscar Sánchez, Andrés Carrillo y el espectacular Cutón Mejer completarán con toda seguridad el back field de los azules, en tanto que siete hábiles muchachos, perfectamente preparados, se encargarán de hacer de la línea una muralla formidable.

Como hemos dicho varias veces en la semana, el choque comenzará a las tres de la tarde y será arbitreado por el eficiente Raúl Argüelles, quien en estos matches de exhibición se ha revelado como una espada en la materia, luciendo por este motivo un candidato de fuerza para el puesto de réferee para la contienda nacional.

Armando Sánchez y Jorge Armando Ruz desempeñarán los puestos de umpire y Field Judge respectivamente.

Y la entrada costará solamente cincuenta centavos.

TOPICOS FUTBOLISTICOS

A CARGO DE PETER

Los "blanqui-negros" del Fortuna van dispuestos a estropearles el pasodoble a los Campeones del Real Iberia.—Otro criollo debutará el domingo en las filas del Catalunya.—Los de la Juventud celebrarán fiesta en el "Campo Polar"

Mañana debutan en el Campeonato el Catalunya y el Fortuna, los dos equipos que el domingo pasado se quedaron descansando, viendo sus equipiers balonear desde la glorieta.

Los noys del Catalunya jugarán con los "alacranes" del Centro gallego. Y los "osos" del Fortuna se las verán con los "leones" del Real Iberia.

El once de los ensueños de Tenreiro, Dosil, Bardón y otros ilustres gallegos entró al campo el domingo casi catalogado como víctima y salió airoso al conseguir un empate sobre el mas fuerte conjunto del circuito de la Federación de la Habana. Esta semana que está señalado como favorito, veremos a ver si sale por la puerta grande, o sale por la chimenea. Que hasta el presente el conjunto de los equipiers del Deportivo Centro Gallego se ha venido distinguiendo por su inconsistencia, pues de haber regularidad en el juego de sus defensores, otra fuera la clasificación que le hubieran dado los expertos en el actual Campeonato, el equipo se solidificaría y Tenreiro sería feliz.

El Catalunya parece que se quiere hacer también de un equipo ligero como el del Olimpia y ahora busca sus nuevos elementos en el baúl sin fondo del "América" y en otros equipos modestos, en los cuales hay equipiers que sólo necesitan del buril para perfeccionarse y resultar superiores a las medianías que en la mayor parte de las veces nos mandan de allende los mares. Nos aseguran que el domingo debutará Aniceto Rodríguez, un back del América, a quien todos los fanáticos conocen por el apelativo de "Gallego" pero que a pesar de ésto es "cobiche" y de los que no puede pasar sin el aporreado de tasajo y los plátanos verdes aplastados a puñetazos. También el alto mando del equipo de los noys quiere un team que como el del Olimpia sea peligroso, que con eso basta para darle interés a los encuentros, y es suficiente también para pescar más triunfos de los que han venido cosechando hasta ahora a pesar de estar siempre algo así como una constelación, pues todos eran estrellas.

A los Campeones del Real Iberia les toca enfrentarse en su segunda salida al field con los fortunistas, team que no está aún en su mejor forma porque sabemos que los señores que tienen la sarten por el mango en la sociedad maleconiana han dado los pasos necesarios para reforzar el conjunto, pero a pesar de que para este encuentro no podrán contar con ese nuevo elemento, es el team del Fortuna un team peligroso en todos los momentos. En eso se parece mucho al Hispano. Cuando más flojo se cree que está el once de los "blanqui negros", es precisamente cuando mejor juego da y cuando también obtiene la mayor parte de sus triunfos. Parece que influye algo el historial de las camisetas.

Los iberistas no irán confiados, como es natural. Gonzalo Piñeiro y sus muchachos saben demasiado esa buena cualidad de los de la efe gótica, ello quiere decir que saldrán a ganar, pero lo harán desde el primer momento, pues si lo dejan para luego les puede salir la criada respondona, y una derrota para el team que es la Clase del Futbol en Cuba, después de un empate en su salida inicial, es un patinazo. Y los iberistas no están ahora para hacer piruetas en un skating, pues como tienen "flus" para mantener su pabellón deportivo en el lugar que se encuentra los domingos, salen al campo para ganar y no para que le ganen. Además, quieren inaugurar los "leones" su nuevo home con una victoria, y la conseguirán, dirá un iberista... si los fortunistas los dejan, decimos nosotros.

Es un programa el del domingo en el Stadium Cerveza Tropical bastante interesante, más de los que muchos se figuran. ¡Cómo que puede haber "eléctricos"!

Y en ese caso "tutti contenti".

El próximo domingo habrá buenos partidos de futbol por el campeonato de segunda categoría, serie A, en el hermoso Campo Polar. Dos son los encuentros, que están a cargo del Covadonga y Santander, el primero; y América y Templete, el segundo.

Además de los partidos de futbol, se celebrará una gran matinée bailable, patrocinada por Juventud Asturiana, para la que existe un gran entusiasmo entre todos los simpatizadores y asociados de esta simpática sociedad astur. La parte bailable tendrá lugar en el soberbio salón del Gran Stand, en donde pueden deleitarse unos cientos de parejas.

Una orquesta y un sexteto amenizarán tan importante fiesta deportivo-bailable. Será una bella fiesta en las magnificencias del Campo Polar, y todo por sesenta centavos, los caballeros, pues las damas podrán entrar gratis.

Los juveniles del "Galicia" están demostrando que el título, que en no muy lejana ocasión le dieron de Reyes de la Manigua, no pudo ser mejor dado. Cada domingo escriben una nueva victoria en su ya larga lista. Fueron sus víctimas el domingo, el potente equipo Nueva del Pilar a los que hicieron morder el polvo de la derrota por la mínima anotación.

Fué un partido cuyo interés no decayó un momento por la buena clase de foot ball que tanto vencedores como vencidos jugaron, notándose un débil dominio a favor de los "gallegos". El primer tiempo terminó con un empate a cero, pero en los últimos diez minutos del "match", que se jugaron con un franco dominio del "Galicia", en una "melee" se marcó el "goal" de la victoria.

Se distinguieron por los vencidos: el portero que evitó que la derrota de su equipo fuera mayor; los demás cumplieron; por los vencedores: todos, para no nombrarlos uno por uno, y el conjunto demostró que no hace falta tener "estrellas" para ganar.

Deseamos jugar con cualquier equipo, lo mismo juvenil que de segunda, que quiera medir sus fuerzas con nosotros. El señor Ramudo, Zanja número 50, teléfono U-7997, informará.

Mañana se Efectuará el Segundo Juego de la Serie Teléfonos Contra Universidad

Los dos teams han hecho muy buenas prácticas durante la semana y parecen encontrarse en gran forma.—Leo Ruisánchez al box de los Caribes.—N. Picazo pitcheará por el Teléfonos

Ruizánchez-Reguera, por la Universidad y Picazo-Espiñeira, por el Teléfonos, son las baterías indicadas hasta ahora para enfrentarse en el segundo encuentro de la serie Teléfonos-Universidad que tendrá lugar mañana domingo en los terrenos del Stadium Universitario. Y a juzgar por las magníficas demostraciones que han hecho ambas durante la semana, nos atrevemos a pronosticar desde estas páginas que las dos estarán en disposición de ofrecer a los aficionados un reñido duelo de base ball.

Leo Ruizánchez, a quien todos consideran como uno de los mejores hurlers que tenemos actualmente en las filas amateurs, ha descansado convenientemente en estos últimos días y parece encontrarse en su mejor forma. El pasado miércoles tiró algunas bolas a Felo Córdova, y tanto el manager Ortiz como el asistente Bartolo Portuondo llegaron a la conclusión de que era el hombre indicado para contener en el segundo game a los muchachos del Teléfonos, los que considerando que todavía no tienen nada seguro, han hecho tan buenas prácticas como los universitarios para triunfar.

Las curvas de Ruisánchez rompieron con matemática precisión sobre el plate, y ésto es un buen augurio para los Caribes, pues es sobradamente conocido que fué la falta de control lo que hizo explotar a Mendizabal en el primer game.

Si Ruisánchez falla, cosa que parece en estos momentos improbable, el manager Caribe podrá enviar al box al efectivo Guasch, cuyo trabajo como pitcher de relevo, en el primer game, fué objeto de muy buenos comentarios por parte de los cuatro mil entusiastas que presenciaron el juego. Y si Guach resulta poco para contener a los Telefonistas, entonces surgirá la figura del viejo Paez, quien estará en disposición de poner su brazo una vez más en beneficio de la causa universitaria, del mismo modo que en la serie co-criolla de 1921, surgió de la obscuridad para relevar con éxito extraordinario al formidabilísimo Morcate.

Comprediendo la necesidad que tienen de triunfar mañana, los Caribes han hecho muy buenas prácticas durante la semana y hoy parecen encontrarse en magnífica forma.

El line up universitario será también el mismo del primer game, pero el batting orden es posible que cambio. Bernal es posible que continúe como lead of man, pero García puede aparecer en el segundo turno, una vez demostrada su habilidad para el "bunt". Morera puede ser el tercer hitter, Macías el cuarto y Espinosa el quinto. Los otros puestos serían entonces para Dorticós, —que está en un slump— Reguera, Cubillas y el pitcher.

El Teléfonos presentará su mismo conjunto del domingo pasado, aunque muchos aseguran por ahí que el manager Diviñó enviará a Matías Flores al left field, para pasar a Romero hacia el right. Narcisi Picazo será el hurler del team.

Para satisfacción de algunos Caribes que nos escriben, podemos asegurar hoy aquí que las puertas del Stadium se abrirán el próximo domingo a las doce del día, y que se colocará además una taquilla más para la venta de las localidades. De este modo, todos podrán pasar cómodamente a las glorietas sin necesidad de sufrir los inconvenientes del domingo pasado, cuando constituyó una verdadera hazaña el conseguir un buen puesto en los stands.

Para complacer a los fanáticos que así nos lo han pedido, publicamos a continuación el batting average acumulado por los Caribes durante la season de baseball de la Liga Nacional de Amateurs. Estos averages nos han sido facilitados por el Anotador Oficial Sr. Hilario Franquiz:

UNIVERSIDAD.

	V.	C.	H.	R.	Ave.
S. Macias	29	22	38	17	.427
L. Ruisánchez	24	6	9	0	.375
J. Mendizábal	27	6	10	0	.370
P. Espinosa	90	22	33	10	.367
J. M. Paez	11	6	4	0	.364
E. Cubillas	47	10	16	1	.340
N. Morera	93	30	30	6	.323
P. Dorticós	72	36	23	7	.319
J. A. García	31	9	9	3	.290
R. Esnard	26	5	7	2	.269
J. A. Reguera	76	20	19	0	.250
V. Muñoz	33	7	8	2	.250
R. Córdoba	43	9	12	1	.226
A. González	40	10	9	3	.225
J. Bernal	78	22	17	8	.218
P. Guasch	22	5	4	0	.182

Tendrán lugar hoy las primeras eliminaciones de las justas de track

Las competencias se iniciarán a las ocho y media de la mañana

Hoy sábado por la mañana, a las ocho y media, en el Vedado Tennis comenzarán a celebrarse las eliminaciones provinciales de track y field, de las cuales saldrán los atletas que han de representar a la Habana en las eliminaciones finales que han de tener lugar aquí, para fines de diciembre.

Numerosos atletas aparecen inscriptos para estos justas, por lo que el delegado de atletismo ha tenido a bien distruir cuidadosamente las eliminaciones a fin de que puedan celebrarse en dos días.

Los oficiales designados por la Federación para actuar en estas eliminaciones son:

Directores: José Martel, Angel Aixalá.

Réferee: Porfirio Franca.

Inspectores: P. Galiana, S. Varona, F. del Castillo, A. M. Coronado, M. Fernández Arcos, J. Cristóforo, R. J. Iglesias, F. Pons F. Aranz.

Jueces de llegada: O. González, A. Carrillo; F. García Montes; J. Navarro, J. Rodríguez, J. Velazco.

Primer Juez de Campo. Luis de J. Martínez.

Jueces de Salto: M. A. Monnck, M. A. Sordo, A. Reyes, M. Lomas, F. Alvarez Tavío.

Anotador de Saltos: C. J. Narganes.

Jueces de Lanzamientos: V. Quiñones, H. Alonso C., Pérez Díaz, M. Gutiérrez, T. Hernández.

Anotador de Lanzamientos: M. Yáñez.

Cronometristas: A. Inclán, A. Thues, A. Pertierra, F. de la Carrera, C. M. Alfonso, P. Carol.

Starter: Carlos Monte, Ibrahim Consuegra, Jr.

Anotador de las carreras: H. Fránquiz, J. Fránquiz.

Ordenador de las carreras: Angel Aixalá.

Medidor oficial: José Martel.

Hoy se efectuarán todos los saltos y lanzamientos y la carrera de diez mil metros y los heats de 100 metros, 110 metros con obstáculos y 400 metros con obstáculos.

El domingo se celebrarán las carreras restantes.

Comenzarán hoy las eliminaciones de natación en la 'Y'

La primera prueba tendrá lugar a las nueve de la noche

Para hoy, sábado por la noche, día 30, está marcado el comienzo de las eliminaciones de natación entre los atletas que aspiran a integrar el team Cuba en los Segundos Juegos Deportivos Centro-Americanos.

En estas eliminaciones tomarán parte nadadores de las provincias de Pinar del Río y Habana, esperándose por muchos que las pruebas resulten de grandísimo interés. Mas de cien atletas están inscriptos y ello ha obligado al Comisionado de Natación, señor Rafael Posso, a dividir el programa de las eliminaciones en dos partes. Hoy, sábado se discutirán cuatro eventos y el domingo tres.

La entrada para estas eliminaciones es gratis, pero advierte el Comisionado Posso que debido a que la piscina no tiene capacidad para gran número de fanáticos, los que deseen asistir tendrán que proveerse de entradas, las cuales serán facilitadas por el Departamento de de Educación Física de Y. M. C. A.

El programa de las eliminaciones de natación es el siguiente:

De acuerdo con el programa, el primer día se efectuarán cuatro eventos con el "schedule" siguiente:

1 9.00 p.m. 100 metros libre estilo.
2 9.20 p.m. 100 metros sobre el dorso (back-stroke).
3 9.40 p.m. 400 metros libre estilo.
4 10.10 p.mt. Preliminares trampolín 1 y 3 metros.

El segundo día, o sea domingo, se celebrarán los tres eventos restantes, o sean:

1 9.00 p.m. 200 metros de pecho (breast-stroke).
2 9.20 p.m. 1.500 metros libre estilo.
3 10.20 p.m. Finales trampolín de 1 y 3 metros.

Los jueces que han de actuar en estas competencias Eliminatorias serán los siguientes:

Directores: Sr. R. Posso, señor M. J. Díaz.

Referee: Sr. R. Otero.

Ordenador: Sr. E. Bru.

Starter: Sr. R. Notario.

Cronometristas: Dr. F. de la Carrera, Sr. J. Martell, G. Fournier, J. Trillo, A. González, P. Miranda, L. Smith, G. Kaufmann.

Jueces de llegada: Jefe de los Jueces: I. Consuegra.

Primer lugar: Sres. J. Cristofol, D. O. Machado, R. Otero.

Segundo lugar: Sres. J. Olochea y P. Ronquillo.

Tercer lugar: J. Finlay y K. Ivimey.

Cuarto lugar: Sres. G. Otero y G. G. Mason.

Jueces de Diving: Jefe: Dr. C. Machado, Sr. P. Miranda, Sr. M.J. Díaz.

Anotadores: Sr. I. Fránquiz, señor P. Miranda.

Juez de Ruta: Dr. O. Machado.

Anunciador: Sr. M. Morales, J. Condomt

Después de afeitarse con la Crema de Afeitar Williams, la cara se siente más fresca y animada. Su maravillosa espuma —rica y espesa—no sólo ablanda la barba prodigiosamente, permitiendo el afeitarse bien con el máximo de comodidad, sino que calma la irritación y tiende a conservar el cutis suave y lozano.

¡Pruébe Williams al volverse a afeitar!

Para obtener una muestra gratis, diríjase al señor Rodolfo Quintas, Manzana de Gómez, número 433, Habana.

Williams AquaVelva

3216

Notas de los Courts

Las Japoneses demostraron poseer grandes jugadores jóvenes, batiendo en toda la línea a los excursionistas franceses. — El campeón mundial Henri Cochet perdió 6x3-6x2 con el veterano internacionalista Takeichii Harada. — Soberbio torneo dará comienzo el domingo 1 en los courts del Miramar Yacht Club por las copas donadas por Pepín Fernández Rodríguez.

Una de las noticias más sorprendentes que versando sobre tennis nos ha transmitido el cable, comunicaba la derrota en la imperial isla de Japón del formidable equipo francés compuesto por el campeón mundial Henri Cochet, y sus compañeros de excursión Jacques Brugnon; Pierre Landry y Paul Rodel.

A presencia de una aristocrática galería de príncipes que aprendieron a esgrimir la raqueta en sus días colegiales de Oxford, Camridge Harrow, Eton, Heidelberg y la Universidad de París, el veterano Takeichii Harada batió con el aplastante score de 6 x 3—6 x 2 a Cochet, y una hora escasa después, un completo desconocido en el tennis internacional, Jiro Sato, un japonesito apenas salido del Instituto y estudiante de la Universidad de Waseda, derrotó a Jacques Brugnon 9x 7—4 x 6—11 x 9.

Que Harada, as mundial de fama reconocida, aplastara a Cochet compitiendo en un court extraño y posiblemente aun fatigado después de su largo viaje en tren a través de la Siberia, entraba dentro de nuestro cálculo de probabilidades de manera perfecta; pero que un Sato—y va sin doble sentido—venciera a un miembro del equipo francés de la Copa Davis, distaba mucho de encajar en el replanteo previo hecho por un espectador neutral.

Que lo sucedido no fué obra de la casualidad, sino de un ataque formidable de los japoneses en su propio patio, unido a un decaimiento pasajero de los franceses, se comprobó al siguiente día cuando Naoji Harada, joven hermano de Takeichii Harada, derrotó a Paul Rodel 6 x 2—8 x 10—6 x 0; Gen Makino dispuso de Pierre Landry 6 x 4—4 x 6—8 x 6. Unicamente en los dobles, la célebre combinación francesa de Cochet-Brugnon logró superar a Mamasoduke Fukuda y el viejo Zenzo Shimizu 6 x 4—7 x 5—6 x 1.

También Harada y Aoki batieron a Landry y Rodel con score de 6 x 3—6x 3—3 x 6—7 x 5.

Estos éxitos japoneses servirán seguramente para despertar la confianza en los destinos tennísticos de la nación nipona y un equipo joven y de gran porvenir, a base de Naoji Harada, Jiro Sato y Gen Makino, hará el viaje a los Estados Unidos en 1930 para discutirle a Abe, Ohta y Toba el derecho de representar al Japón en la zona americana.

El más que próximo, inmediato, domingo 1 de diciembre, dará comienzo en los novísimos courts del Miramar Yacht Club un campeonato ambisexual de tennis en opción a las Copas donadas por el siempre entusiasta Pepín Fernández Rodríguez, revistiendo de peculiar el torneo que se jugará de las nueve de la mañana en adelante en vez de por la tarde, y que los juegos solamente quedarán señalados para los domingos, para que puedan optar por los trofeos lo mismo el rentista que el esclavo de la inhumana "pega."

Pepín Fernández no se ha conformado con regalar una sola Copa, como Dwight F. Davis, Eliseo Guzmán, Manuel Codina y otros donantes de célebres trofeos internacionales, sino que se ha ido de "copas", y tengo entendido que este torneo, como se juega en un club náutico, ha de tener como aliciente que jugadores y jugadoras—esta última parte es lo que interesa—contenderán en trusas de baño, imitando así el ejemplo de los torneos veraniegos en las playas de Deauville, Trouville, Ostende, Biarritz, etc. de la que, según me cuentan, fué el ínclito Pepín un asiduo concurrente.

Las olas cercanas de la Caleta de la Leña, que invitan al baño, quitarán la fatiga de las contendientes, y un gran ponche de honor servirá de corolario de la fiesta tennística con la que el Miramar Yacht Club pretende lanzar una nueva moda.

El compeur en trusa es puramente voluntario; pero no deja de ser una nota chic, que ensalzará como él sabe hacerlo, el gran Fontanills.

El campeonato de Italia de 1929, en el que se notó la ausencia del popular Barón Humberto de Morpurgo, terminó en una victoria para Carlos Serventi, que batió a su terceto de adversarios en el "round robin" final, anotándose así la puntuación máxima de seis puntos.

El sistema que se emplea en estos campeonatos, y que al cronista no deja de antojársele como muy superior al empleado universalmente, consiste en seguir la fórmula usual hasta llegar a los semifinales con cuatro sobrevivientes. Entonces cada jugador juega contra sus tres adversarios, y el que obtiene una puntuación mayor se anota la victoria. Tiene la ventaja de que el mejor jugador no corre el peligro de un día malo o afortunado del contrario; y sobre todo en Cuba, donde tenemos solamente cuatro o cinco estrellas, los fanáticos verían un round-robin de ases que les compensaría los encuentros sin interés que han presenciado—si es que se han tomado este trabajo—en los primeros rounds.

En los campeonatos de este año Carlo Serventi, R. Bocciardo, L. Bonzi y R. Sabbadini fueron los sobrevivientes que llegaron a semifinales, y entonces en los matches entre sí, diéronse los siguientes resultados:

Serventi ganó a Bonzi 6 x 1—6 x 3—0 x 6—8 x 6; a Bocciardo 6 x 2—6 x 3—8 x 6; y a Sabbadini 6 x 1—6 x 0—3 x 6—6 x 2.

Bocciardo batió a Sabbadini 6 x 0—2 x 6—6 x 0—6 x 3.

Bonzi batió a Bocciardo 5 x 7—6 x 3—6 x 4—2 x 6—6 x 4.

Sabbadini ganó a Bonzi 6 x 2—6 x 2—6 x 3.

Ganaron los otros campeonatos, el singles femenino, la señorita Valerio a la señorita Levi 1 x 6—6 x 1—6 x 2; el dobles masculino, Bonzi y Serventi a Sabbadini y Bocciardo 4 x 6—7 x 5—8 x 6—8 x 9—8 x 6; y el mixto, Bonzi y la Valerio a Bocciardo y la señorita Macchi 6 x 0—2 x 6—6 x 3.

La Ciudad Atlética será uno de los atractivos de la fiesta de hoy

El "Deportivo Palatino" tiene todo listo para su gran verbena sabatina

De todos los sectores se reflejan el entusiasmo y la expectación existente por disfrutar de esta fiesta plena de colorido y distinción y en la que de una manera especial la buena sociedad del Cerro y Palatino se dispone a revivir aquellos saraos de la añeja Caridad del Cerro, donde tantas fiestas principescas tuvieron celebración.

No falta detalle alguno por insignificante que sea, todas las comisiones y comités han laborado incansablemente, tanto las integradas por señoras y señoritas, como por los jóvenes y caballeros.

El decorado general, y la organización y construcción de los diversos barrios, todo se encuentra perfectamente organizado.

Algo majestuoso aparece el Tunel del Amor, que naciendo en la monumental portada va a perderse en los confines de los barrios español y americano.

Su decorado causará admiración.

Lo mismo podremos decir de la presentación del Cabaret de la Muerte perteneciente al barrio americano.

Semejará un infierno envuelto en llamas.

De efectos fantásticos.

LA CIUDAD ATLETICA

En el barrio olímpico.

Visitadísima constantemente estará la gran ciudad atlética, infinidad de atractivos atesora en su seno apareciendo como el «clou» de este barrio el «Cuarto de los Locos».

La mayor atracción.

También en este barrio ha sido instalada la monumental fuente de La Tropical, con sus bellísimos paisajes.

Correrá inagotablemente la rica cerveza Cristal Palatino.

También se instalará un restaurant completo.

Atendido por bellísimas girls.

DE INTENSO COLORIDO

Será la Taberna, donde fungirá de tabernero mayor el notable artista señor Luis Casadesus.

Instalada en el amplio escenario de la sociedad, tendrá todos los caracteres propios de una gran realidad.

Se despacharán productos netamente españoles, los más ricos y más variados.

Añejos vinos, aceitunas y empanadillas rociadas con rica sidra.

Ningún precio será alterado, precios corrientes y populares regirán en todos los sectores verbeneros así como para todos los productos que se vendan.

No habrán así mismo ni alcancías ni policías de tráfico.

La fiesta de esta noche en el Deportivo Palatino será un acontecimiento.

Esta Noche en Arena Colón se Baten en el Star Bout los Pesos Completos Oscar Rojas de Marianao y D. Ibaceta

El primero es campeón de los prédios de Don Baldomero, el segundo lo es del Departamento de Obras Públicas.—Todas las peleas serán a 6 rounds.—Ring: $1.50. Gradas: 50 cts.

MAÑANA EN MIRAMAR GARDEN: MOREJON VS KID CUESTA

Esta noche Arena Colón, nuestro clásico Stadium de la calle Zulueta, ofrecerá uno de los programas más completos y soberbios de la actual temporada pugilística, a base de 50 centavos las gradas y uno cincuenta el ring. Como hemos venido anunciando, la pelea oficial será una batalla colosal entre dos heavyweights de quienes se espera una demostración capaz de impresionar al más exigente de los críticos. Oscar Rojas, el invencible campeón de Marianao, verdadero atleta cubano, con grandes conocimientos del arte de los puños, se batirá contra Diego Ibaceta, el terrible Carretero de Limonar, orgullo de la Secretaría de Obras Públicas y discípulo predilecto de nuestro doble excampeón Santiago Esparraguera.

OSCAR ROJAS ESPERA VENCER

No obstante todo lo que se dice respecto al discípulo de Esparraguera, Oscar Rojas, el valiente muchacho de Marianao, nos declaró anoche que "él estaba listo para la gran pelea y confiaba ciegamente en su victoria. Sé que Esparraguera prepara bien a sus discípulos; sé que tiene grandes esperanzas en Ibaceta; pero ese muchachón con toda su fortaleza y todos sus conocimientos, sucumbirá ante mí..."

Ibaceta por su parte, no dice nada; él deja que el excabo hable por él. Y Santiago, el valeroso y sensacional peleador cubano, nos habla de este modo: "Ya no puedo esperar grandes cosas del ring; ahora me limito a buscar un continuador mío; pero, eso sí, tiene que ser como yo, valiente, agresivo, sin temor a nada, ni a la muerte..."

UN GRAN SEMIFINAL

La pelea semifinal de este programa será sin duda una batalla tan emocionante y fiera como la misma del star bout. Ventura Alonso Yanes, el fiero ferretero del Chimbo, el invicto welterweight de Infanta, se batirá frente a Ernesto Vila, el Joe Dundee cubano, llamado así por su gran parecido físico y artístico con el excampeón del mundo. Esta pelea ha llamado poderosamente la atención de los fanáticos, sabedores de que son dos peleadores de coraje y agresividad.

HONEBOY FINNEGAN VS AMADOR GARCIA

Otro encuentro que hará sensación entre los amantes del buen boxeo, es el que sostendrán en el tercer turno, Honeboy Finnegan, el sensacional zurdito de la división flyweight, el único peleador de verdadero knock out punch y Amador García, el científico españolito de los Sitios.

DOS BUENOS BOUTS MAS

Como el programa se encuentra compuesto de cinco peleas a seis rounds, las dos que completan este conjunto son las siguientes: Vicente León, el Tigre de Marianao, formidable bantamweight, y Johnny Cervantes, el Al Brown del Cerro. Y en la pelea inicial, Joe Miranda, el orgullo de Infanta, contra Santiago Alvarez, el fiero muchacho del Reparto Los Pinos.

Como siempre, las peleas darán comienzo a las nueve en punto de la noche, y actuará de referee el insustituíble Lou Magnolia.

COMITE OLIMPICO NACIONAL

AVISO IMPORTANTE

Se avisa por este medio a todos los atletas que estén interesados en competir en los segundos juegos Deportivos Centro-Americanos que se efectuarán en esta ciudad para principio del próximo año, que hoy sábado, día 30 de noviembre se cierra el plazo de inscripción en las oficinas de este comité, y que después de esta fecha el atleta que no esté inscripto no podrá competir de ninguna manera.

I. CONSUEGRA
Presidente

Las oficinas para las inscripciones están situadas en el séptimo piso del Edificio Barraqué, en Cuba y Amargura.

PEPE SAMITIER OPINA QUE ESPAÑA DEBE IR A JUGAR A MONTEVIDEO

MADRID, Nov. 29. (AP) El célebre equipier, Pepe Samitier ha declarado que España debe ir a jugar el Campeonato Mundial que se celebrará próximamente en Montevideo. Es de opinión la estrella del Barcelona que se podría formar un excelente cuadro con jugadores de las regiones Centro y Cataluña.

"Cruz Azul" reta

El fuerte y disciplinado club "Cruz Azul" reta por este medio a todos los clubs de esta capital y fuera de ella, para uno o más games en los terrenos de La Punta, por la mañana a las ocho en punto.

Los retos pueden dirigirse a José E. Muzaurieta, Juan Delgado y Luis Estévez.

Santos Suárez, Telf. I-2413.

Eliminaciones de tiro para las Olimpiadas

Las eliminaciones de tiro con fusil y revólver para seleccionar los equipos que deberán tomar parte en los próximos juegos olímpicos, se efectuarán durante la segunda quincena del mes de Diciembre próximo en esta ciudad y en las capitales de provincias que oportunamente se indicarán. Esta noticia la damos a petición del pundonoroso capitán de nuestro ejército, señor A. Gandía, quien ostenta el cargo de Delegado de Tiro para los mencionados Juegos Centro Americanos. Como son muchos los que aspiran a competír y consultan a diario al capitán Gandía con el laudable propósito de hacer su preparación, bueno es que estén enterados todos por las presentes líneas.

BOTONES para camisa con la marca KREMENTZ han sido fieles servidores del hombre por generaciones. No se oxidan. Garantizados para toda la vida.

Krementz
JOYERÍA PARA CABALLEROS

GARGANTOL
TABLETAS MARAVILLOSAS EN EL TRATAMIENTO DE LAS AFECCIONES DE LA GARGANTA.
FARINGITIS, LARINGITIS AMIGDALITIS, RONQUERA ESTADOS CATARRALES etc. etc.
ALIVIO INMEDIATO.-
DE UTILIDAD PARA PROFESORES, ARTISTAS, ORADORES, A FIN DE CONSERVAR LA VOZ CLARA.
DISUELVASE EN LA BOCA UNA TABLETA CADA TRES HORAS.
Laboratorios del DR. A.C. BOSQUE Tejadillo 36

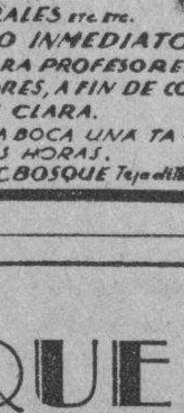

SANITUBE
(Preparado por THE SANITUBE COMPANY, Newport, R. I., U. S. A.)
Profiláctico científico seguro para EVITAR las ENFERMEDADES SECRETAS.
Aprobado y recomendado por la Sanidad Militar Americana, la Sanidad Militar Cubana, la Junta de Sanidad del Estado de Pensilvania y Eminentes especialistas.
De venta en todas las Farmacias. Se remiten bajo sobre cerrado, folletos explicativos. Mande su nombre y dirección á la Agencia General en Cuba.
Zulueta 36½. --- FARMACIA DR. ESPINO. --- Habana.

QUE DICE USTED...?
¡Ah! Que para el Obrero la mejor Camisa es
La Camisa Ventilador S & H
¡¡EN ESO SI ESTAMOS DE ACUERDO!!
MANUFACTURA DE: SALUP HERMANOS. BERNAZA, 52, HABANA.
Boletín Semanal a los tenderos de la República. ¡Pídalo! Es gratis.

BLENO BLENOL
ALIVIA EN 24 HORAS
Antiséptico de las Vías Urinarias

M.E.C.D. 2016

REGALAMOS

UN PANTALON DE FRANELA

A todo cliente que compre un traje azul en cualquiera de nuestras seis casas

VENTA CONMEMORATIVA DE LA INAUGURACION DE NUESTRA NUEVA CASA EN MONTE 269-271

NUESTRO REGALO

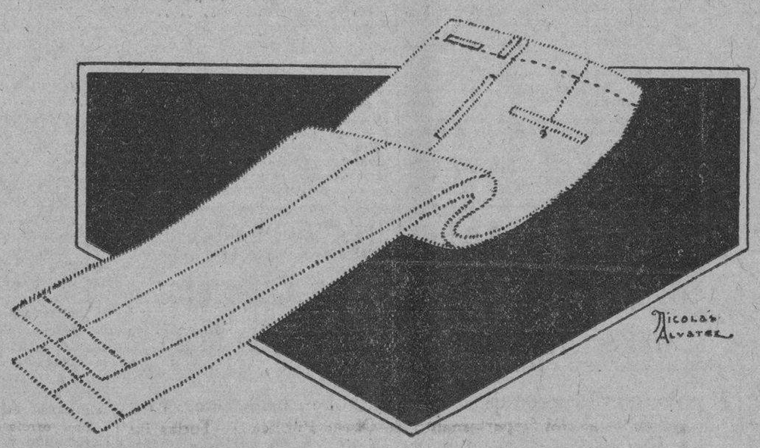

TRAJES
PARA CABALLEROS
desde $3.50

LAS MEJORES TELAS
LOS MEJORES CORTES
LOS ESTILOS DE MODA
LOS PRECIOS MAS BAJOS

Nuestra etiqueta representa un artículo de calidad máxima a un precio mínimo

TRAJES
Para Niños
desde $2.50

El Gallo
Monte 205-209

El Gallo
Manzana de Gómez (Pasaje Central)

El Gallo
Estrada Palma, baja 8
Santiago de Cuba

El Gallo
Monte 269-271

Broadway
Belascoaín y San José

El Gallo
S. Fernando y D'Clouet
Cienfuegos

Al inaugurar en el día de hoy nuestra cuarta casa en esta capital y sexta en toda la República, nos es grato enviar por este medio nuestro más cordial saludo al público.

Valle, Llano y Co.

M.E.C.D. 2016

MERCADO DE CAMBIOS

Nueva York noviembre 29. AP.
INGLATERRA: Libra esterlina. Par 4.86.6.
Vista 4.87 ¾
Cable 4.87.15/16
ESPAÑA: Par 19.3 centavos por peeseta.
Vista 13.88
FRANCIA: Par 19.3 centavos por franco.
Vista 3.93 ⅝
BELGICA: Belga (nueva moneda).—Par 13.88.
Cable 13.98
SUIZA: Par 18 centavos por franco.
Vista 19.40 ½
ALEMANIA: Par 23.88 centavos por marco.
Vista 23.92
ITALIA:
Vista 5.23 ⅛
AUSTRIA: Par 14.07 centavos por chelín.
Vista 14.06
DINAMARCA: Par 2.68 centavos por chelín.
Vista 26.79
SUECIA: Par 19.2 centavos por corona.
Vista 26.88
HOLANDA: Par 40.42 centavos por florín.
Vista 40.31
GRECIA: Par 1.93 centavos por dracma.
Vista 1.29 ¾
NORUEGA: Par 26.8 centavos por corona.
Vista 26.78
CHECOESLOVAQUIA: Par 2.92 cts. por dinar.
Cable 2.96 ⅜
YUGOESLAVIA:
Vista 1.76 ⅞
RUMANIA: Par 19.3 centavos por lei.
Vista 0.60
POLONIA: Par 19.3 centavos por zloty.
Vista 11.25
JAPON: Par 40.06 centavos por tael.
Vista 48.90
CHINA: Par 79.287 centavos por tael.
Vista 55.00
ARGENTINA: Par 40.42 centavos por peso.
Vista 41.65
BRASIL: Par 33.40 centavos por mil reis.
Vista 11.82
CANADA: Par 100 centavos por dollar.
Vista 99.00

PLATA EN BARRAS

Nueva York noviembre 29. AP.
La plata en barras se cotizó ayer en este mercado a 49⅝.

BOLSA DE LONDRES

Londres noviembre 27. AP.

Ferrocarriles Unidos de la Habana	26½
Consolidados por dinero	52
Empréstito Británico del 5 por 100	99¾
Empréstito Británico del 4 1|2 por 100	93½

MERCADO DE FLETES

COTIZACIONES

	100	libras
Costa Norte:		
A New York	14	15
A Filadelfia	14	15
A Galveston	14	15
A New Orleans	13	14
A Boston	16	17
Costa Sur:		
A New York	16	17
A Filadelfia	16	17
A Boston	18	19
A Galveston	16	17
A New Orleans	15	16

Estas cotizaciones son exclusivamente sobre azúcar.

MUNICIPIO DE LA HABANA

DEPARTAMENTO ADMINISTRACION DE IMPUESTOS

Sección de Subsidio Industrial

EJERCICIO DE 1929 A 1930

IMPUESTO SOBRE INDUSTRIAS, COMERCIOS, PROFESIONES, ARTES Y OFICIOS

PATENTE ANUAL.—(Primer Grupo de la Tarifa de Libre Regulación)
PRIMER SEMESTRE (Segundo Grupo. Tarifa Libre Regulación) Regulación)

IMPUESTO SOBRE JUEGOS PERMITIDOS

PATENTE ANUAL (Primer Grupo. Tarifa Libre Regulación
PRIMER SEMESTRE (Segundo Grupo, arifa Libre Regulación)

Se hace saber a los contribuyentes por los conceptos expresados, que pueden acudir a satisfacer sus respectivas cuotas, sin recargo alguno, a las oficinas recaudadoras de este Ayuntamiento, situadas en CARCEL FRENTE A MORRO, bajos, todos los días hábiles, desde el 28 de NOVIEMBRE ACTUAL AL 27 DE DICIEMBRE PROXIMO, durante las horas comprendidas de 8a 11 de la mañana y de 2 a 3 y media de la tarde, excepto los sábados que sólo serán de 8 a 11 de la mañana.

Los recibos por industria y comercio, etc., tanto los anuales como los semestrales, se pagarán en la TAQUILLA 15.

Los recibos por juegos permitidos se pagarán, todos, en la TAQUILLA 8.

Los contribuyentes al efectuar sus pagos deberán presentar el último recibo que hubiesen satisfecho; y se les previene que el que no hiciere su pago dentro del plazo de treinta días señalado, incurrirá en el recargo del 10 por 100, continuándose contra él el procedimiento de apremio.

La Habana, noviembre 25 de 1929.

Miguel Mariano Gómez,
ALCALDE MUNICIPAL.

12685—5 d.—26.

BOLSA DE LA HABANA

COTIZACION OFICIAL DEL DIA 29 DE NOVIEMBRE

	Comp.	Vend.
Bonos y Obligaciones:		
República de Cuba 1904 Speyer	102⅜	106
República de Cuba 1905 Deuda Interior	98½	102
República de Cuba 1909 4 1|2 por 100	96	100
República de Cuba 1914 Morgan	102	—
República de Cuba 1907 Puertos	98½	103
República de Cuba 1923 5 1|2 por 100	103½	104¾
Aymto. de la Habana: 1a. hipoteca	101	103¾
Aymto. de la Habana: 2a. hipoteca	100½	103½
Banco Territorial	70	—
Calzado	14	—
Cervecera	104	107
Cervecera (Obligaciones no hipotecadas)	88½	93
Ciego de Avila	—	—
Curtidora	—	—
Gas	111	—
Havana Electric (Consolidados)	85	88
Manufacturera	13	22
Matadero	30	—
Nueva Fábrica de Hielo (bonos)	103	—
Papelera Serie A	101	—
Papelera Serie B	85	—
Teléfono	85	95
Unidos	63	85
Edificio La Metropolitana (S. A.)	98	102
Jarcia Matanzas	96	101½
Iron Beer (Obligaciones no hipotecadas)	—	—
Havana Electric (Obligaciones)	67¼	70
Bonos Centro Asturiano de la Habana	102	105
Bonos hipotecarios Moderna Fábrica de Ladrillos	80	—
BONOS: Empréstito seriado de la República de Cuba Morgan 5½ por 100. 1927.		
Cerie C — 1930	98	—
Serie D — 1931	98	—
Serie E — 1932	98	—
Serie F — 1933	98	—
Serie G — 1934	98	—
Serie H — 1935	98	—
Serie I — 1936	98	—
Serie J — 1937	98	—
Obras Públicas. Diciembre 31 de 1931	98	—
Obras Públicas. Junio 30 de 1932	98	—
Obras Públicas. Diciembre 31 de 1932	98	—
Obras Públicas. Junio 30 de 1933	98	—
ACCIONES:		
Banco Agrícola	—	—
Banco Territorial	34	—
Banco Territorial benef.	3	—
Banco de Préstamos sobre Joyería	—	—
Cervecera	205	—
Cuba Cane preferidas	—	—
Cuba Cane comunes	—	—
Cuba R. R.	—	—
Curtidora	—	—
Havana E. Railway Co. preferidas	69¾	72
Havana E. Railway Co. comunes	7¼	9
Jarcia preferidas	95	99
Jarcia comunes	15	25
Licorera comunes	4½	—
Lonja preferidas	100	—
Lonja comunes	100	—
Manufacturera pref.	5	7½
Manufacturera com.	2	4
Naviera preferidas	65	71
Naviera comunes	9⅝	12
Nueva Fábrica de Hielo	310	—
Nueva Fábrica de Hielo benefs	102	110
Perfumería preferidas	41¼	—
Perfumería comunes	3½	—
Pesca preferidas	105	—
Pesca comunes	25	—
Teléfono preferidas	108½	109¾
Teléfono comunes	125	—
Unidos	23⅝	28
Ferrocarriles Consolidados de Cuba (preferidas)	46	53⅝
Union Oil	11½	17
Metropolitan Auto	—	—
Fibras y Jarcia	70	—
Fibras y Jarcia (Sindicadas)	70	—
Matadero	—	—
Compañía de Seguros La Mercantil	116	—

MERCADO LOCAL DE AZUCAR

El mercado local de azúcar estuvo quieto y pendiente de las noticias de Nueva York, sin que se reportara operación alguna.

PROMEDIOS OFICIALES DEL PRECIO DEL AZUCAR

Precio promedio oficial en almacén alcanzado por el azúcar de acuerdo con lo dispuesto en el artículo diez del reglamento puesto en vigor por el decreto presidencial número 233 de 1928:

Mes de Noviembre
1a quincena

Habana	1.716165
Matanzas	1.722319
Cárdenas	1.728473
Sagua	1.726934
Manzanillo	1.700782
Cienfuegos	1.728474

El mercado de Nueva York abrió quieto, con ligero mejor tono, reflejando el avance a primera hora del mercado de futuros a base de 1.15\|16 centavos costo y flete compradores, y nada ofrecido de Cuba, fuera de control por debajo de 2 centavos costo y flete.

Se anunció poco después haber ofrecidas algunas partidas de Filipinas que llegarán en Enero a 3.80 y 3.83 centavos costo flete y seguro, equivalente a 2.1\|32 y 2.1\|16 centavos costo y flete, respectivamente.

El mercado permaneció en igual actuación durante todo el día, no reportándose operación alguna.

En la Bolsa de azúcares futuros se vendieron 75.150 toneladas.

Las existencias en los Almacenes afianzados ascendían ayer a dos millones 752.564 sacos de azúcar.

El total de azúcares derretidos por quince refinerías en los Estados Unidos desde el 1 de Enero hasta el 23 de Noviembre, asciende a 4.510.000 toneladas de 2.240 libras, valor en crudos contra 4.355.000 toneladas en igual período del año anterior.

MERCADO DE LONDRES.—Este mercado estuvo quieto, influenciado por la liquidación del mes de diciembre. Los refinadores a la expectativa, y vendedores de azúcar centrífuga, para embarque en febrero a 1.78 centavos libre a bordo. El jueves se efectuaron pequeñas ventas de azúcares del Perú, para embarque en diciembre, al equivalente de 1.72 cts. libre a bordo.

LONJA DEL COMERCIO

COTIZACION OFICIAL DE VENTAS AL POR MAYOR Y AL DETALLE

Noviembre 29

ACEITE:	
De Oliva, lata 23 libras, qq	16.00
Semilla de algodón, quintal	12.50
AFRECHO:	
Fino harinoso quintal	2.40
AJOS:	
Del país	—
Capadres morados de 0.40 a	0.80
ARROZ:	
Del país quintal	—
Canilla viejo quintal	5.50
Saigon largo número 1	4.40
Semilla S Q quintal	4.20
Siam Garden número 1 quintal	5.00
Siam Garden extra 5 por 100 quintal	5.30
Siam brilloso quintal	6.00
Valencia legítimo quintal	5.50
Americano tipo Valencia qq	—
AVENA:	
Blanca quintal	2.40
AZUCAR:	
Refino la quintal	3.15
Turbinado extra quintal	2.90
Turbinado corriente quintal	2.75
Centrífuga quintal	2.30
BACALAO:	
Noruega caja	12.00
Aleta negra caja	—
Alaska caja	—
CAFE:	
País quintal de 28 a	34.00
Puerto Rico qq de 47 a	49.00
Centro América qq de 30 a	34.00
Brasil quintal de 26 a	35.00
CEBOLLAS:	
Del país 1|2 huacales	—
Del país ristras quintal	—
Gallegas en huacales	1.10
Americanas en sacos	2.75
Egipcias en sacos	3.00
CHICHAROS:	
Quintal	5.5z
FIDEOS	
País quintal de 7 a	8.00
FRIJOLES:	
Negros país quintal	6.00
Negros orilla quintal	—
Negros arribeños quintal	—
Colorados largos país de 9.50 a	10.50
Colorados medianos quintal	7.50
Rayados largos quintal	7.25
Rosados California quintal	—
Carita país quintal	7.50
Blancos medianos qq de 8 a	10.00
Blancos marrows europeos qq.	12.00
GARBANZOS:	
Gordos sin cribar quintal	8.25
HARINA:	
De trigo según marca, saco de 9 a	11.00
De maíz quintal	3.50
JAMON:	
Paleta quintal de 24 a	27.00
Pierna qq de 34.50 a	38.00
MANTECA:	
Primera refinada en tercerolas quintal	15.62
Menos refinada quintal	15.37
Compuesta quintal	14.50
MANTEQUILLA:	
Danesa latas de media libra, quintal	72.00
Asturiana, latas de 4 libras, quintal de 60 a	65.00
MAIZ:	
Del país quintal	2.50
Argentino quintal	2.90
Estados Unidos quintal	2.60
PAPAS:	
Del país rosadas quintal	—
Del país blancas quintal	—
Americanas en barriles	7.00
Americanas en sacos	4.00
Del Canadá, tercerolas	—
De semilla blanca	—
PIMIENTOS:	
Españoles 1|4 caja	8.25
QUESO:	
Patagrás crema entera quintal de 31 a	35.00
Patagrás media crema quintal	—
SAL:	
Molida saco	2.50
Espuma saco	1.85
TASAJO:	
Pierna quintal	24.00
Surtido quintal	21.00
Del país surtido	—
TOCINO:	
Barriga quintal	19.00
TOMATES:	
Del paéis quintal	4.00
Puré en ¼ caja	3.50
Puré en ⅛ caja	3.25
Natural americano un kilo	4.50

MERCADO LOCAL DE VALORES

Con tono firme, excepción hecha de alguna que otra emisión, actuó ayer el mercado local de valores, habiéndose efectuado algunas operaciones en su mayor parte en papel de renta y en acciones de dividendos fijos.

Las acciones preferidas de Havana Electric Railway Co. continúan obteniendo la demanda del público, a causa del aumento en el pasaje, como lo indican las recaudaciones que semanalmente publicamos.

Las acciones de los Ferrocarriles Unidos permanecieron quietas y cotizadas a distancia, sin operaciones.

Muy firmes y con buena demanda las acciones de la Empresa Naviera de Cuba, tanto las preferidas, como las comunes, habiéndose efectuado últimamente operaciones en unas y otras a precios de avance.

Quietas pero firmes las acciones preferidas de la Compañía de Jarcia de Matanzas y las Unicas de la Compañía de Fibra y Jarcia. Esta última ha efectuado recientemente una importante operación de venta de materia prima con destino a Chicago.

Quietas las acciones preferidas del 7 por 100 de Cuban Telephone Co.

Inactivas las acciones petroleras Union Oil Co. y las de la Compañía Manufacturera Nacional.

En forma irregular continúan actuando las acciones preferidas de Ferrocarriles Consolidados de Cuba.

Quietas en su cotización extraoficial las acciones de Havana Electric and Utilities Co., con pocas operaciones.

El mercado de bonos rige firme, con buena demanda de todas las emisiones de la República de Cuba y las hipotecarias de Compañías particulares.

Cerró el mercado quieto y a la expectativa.

MERCADO DE GANADO

LAS ENTRADAS DE AYER

Procedentes de Jicotea, provincia de Santa Clara, llegaron ayer cuatro carros con reses consignados a la Compañía Ganadera de la Habana.

Ese ganado fué a los corrales del Matadero Industrial.

LA VENTA EN PIE
Del vacuno

Rigen los precios siguientes en los mercados de origen:

En Oriente 4¼ centavos con 5 por 100 de descuento.

En Camagüey 4¼ centavos neto.

En Las Villas de 4¼ a 4½ con 10 por 100 de descuento.

De Pinar del Río, a 4¾ en esta capital.

Del de cerda

El criollo de 8½ a 9½ centavos la libra.

El americano de 12½ a 13 centavos.

Del lanar

El lanar se sigue cotizando a 7 y 7¼ centavos.

MATADERO DE LUYANO

Se sacrificaron ayer en el Matadero de Luyanó las siguientes reses:

De vacuno	109
De cerda	48
De lanar	43

Los precios que rigieron en el Matadero de Luyanó fueron:

Vacuno	De 17 a 19 cts.
Cerda criollo	De 32 a 40 "
Cerda americano	De 40 a 48 "
Lanar	De 35 a 45 "

MATADERO INDUSTRIAL

Las reses sacrificadas ayer en el Matadero Industrial fueron:

De vacuno	286
De cerda	160
De lanar	40

Rigieron en el Matadero Industrial los siguientes precios:

Vacuno	De 17 a 19 cts.
Cerda criollo	De 32 a 40 "
Cerda americano	De 40 a 48 "
Lanar	De 35 a 45 "

BOLSA DE NEW YORK

NEW YORK, nov. 29 A. P.
CAMBIOS: $1.620.000.000

COTIZACION DE LA PESETA

La peseta española se cotizó ayer al cierre de mercado a razón de

7 PESETAS
18.91
POR DOLLAR

COTIZACION DEL FRANCO

El franco francés se cotizó ayer al cierre del mercado a razón de

25 FRANCOS
38 CENTIMOS
POR DOLLAR

MERCADO DE TABACO

Otro día de poco movimiento el de ayer. Porque si es verdad que Rodríguez, Méndez y Compañía vendieron unos cuatrocientos tercios de clases para fábrica, de la nueva cosecha de Vuelta Abajo, ese movimiento no se advertirá sino el día del embarque, pues es tabaco que los mencionados almacenistas despacharán directamente a un cliente de Tampa.

Noventa y nueve tercios de broncos, también de la nueva cosecha pinareña, vendió y entregó Ernesto Carrillo a Leslie Pantín e Hijo.

Y amén de la continuación del registro de los tres mil tercios de Las Villas que compraron Manuel A. Suárez y Compañía a Echevarría y Pérez, y de pequeños lotes de capas finas y maduras de Partido que vendieron Severino Jorge y Compañía, fué todo el movimiento de que tuvimos noticia ayer.

ENTRADAS POR VAPORES

En el vapor de la Naviera, que entró ayer procedente de Oriente, llegaron novecientos veintitrés tercios embarcados en Manzanillo, a la consignación de Sobrinos de Antero González, y un mil ciento cuarenta y nueve pacas embarcadas en Casilda a la consignación de Manuel A. Suárez y Compañía.

ENTRADAS POR FERROCARRIL

Entraron ayer por los patios del antniguo Arsenal, las siguientes partidas de tercios y pacas:

De Herradura, para Calixto López y Compañía, 20.

De Mendoza, para José Puente y Compañía, 3.

De Santa Clara, para Kaffenburgn e Hijos, 85.

De Cumanayagua, para los mismos señores, 81.

De Guane, para Rodríguez Méndez y Compañía, 103.

De Puerta de Golpe, para Sobrinos de Antero González, 51.

MERCADO DE AZUCAR

NUEVA YORK, Nov. 29. (AP)—El mercado del crudo estuvo encalmado en el día de hoy. No se hicieron ofertas en firme por los tenedores de crudos cubanos no controlados, quienes parecen que están dispuestos a no venderlos a menos de 2 centavos. Los compradores parecen inclinados a comprar azúcar si se les ofrece a 1 15\|16 cts, costo y flete. Se ofrecieron azúcares de Filipinas para entrega en enero a 3.80 y 3.83 cts, costo seguro y flete, y para diciembre, enero a 3.85 cts. Cerro la sesión nominalmente a 3.66 cts.

A pesar de las ventas europeas, el mercado de futuros abrió con alza de uno a 5 puntos y estuvo apoyado por compras locales. Más tarde cedió el apoyo de compra y antes del mediodía mostró tendencia a la baja. Cerró la sesión sin cambio a 3 puntos más bajo, con ventas de 25.000 toneladas.

Mes	abre	alto	bajo	Crre
Dic.	199	200	195	195
Jan.	203	204	202	202
Mar.	208	208	206	206
May.	215	215	213	213
July.	223	223	220	220
Sep.	229	229	225	225

De día en día aumenta la demanda en el refino y hoy fueron mayores las compras que antes de la festividad del Thanksgiving Day. Los precios no han mejorado pero en vista de la situación en los mercados del crudo y de futuros, lejos de esperarse el alza del refino, se confía en una próxima reducción.

MERCADO DE CAFE

NUEVA YORK, Nov. 29. AP. El mercado de futuros en café abrió hoy más bajo debido a las liquidaciones y ventas locales inspiradas por el tono fácil del Brasil. Los contratos de Río abrieron con baja de uno a 20 puntos y cerraron sin cambio a 20 puntos más bajo y ventas de 28.000 sacos. Los contratos de Santos abrieron con baja de 31 a 40 puntos y cerraron 32 a 48 puntos más bajo, con ventas de 45.000 sacos.

Cotizaciones del cierre:

Contratos de Río: diciembre 8,60, enero 8.40 marzo 8.35, mayo 8.35, julio 8.20; septiembre 8.15

Contratos de Santos: diciembre 13.00, enero 12.10 marzo 11.95, mayo 11.76, julio 11.55 y septiembre 11.55.

Río del 7 se cotizó de 10 3\|4 a 11 y Santos del 4 de 16 3\|4 a 17 1\|4, en el costo y flete.

CLEARING HOUSE

Las compensaciones de cheques entre los Bancos asociados al Habana Clearing House en el día de ayer ascendieron a $1.934.135.18.

CALLOS

25 centavos vale quitarse un callo, sin bisturí, sin dolor. Trabajos largos desde $1.00. Villegas 50. Quiropedista Alfaro, vá a domicilio. Telf M7585. Sólo para 20.

UN DETALLADO INFORME SOBRE EL AZUCAR Y TABACO CHECOESLOVACOS

Los impuestos indirectos en el país durante un semestre ascendieron a 2.766,800.000 coronas, notándose aumento

VARIAS NOTICIAS DE NUESTRO SERVICIO EXTERIOR

Durante el año de 1928, El Salvador exportó a Cuba, café solamente, con un valor de unos $482.606. Importación

El señor Eduardo Usabiaga, Ministro de Cuba en Praga, informa a la Secretaría de Estado sobre rentas checoeslovacas por concepto de espirituosos, azúcar y tabaco.

El producto total de los impuestos indirectos en Checoeslovaquia durante el primer semestre del año en curso, ascendió a 2.766.800.000 coronas, o sean 25 millones más que en el mismo período de 1928. Los derechos sobres espirituosos dieron 214 millones 760 mil coronas, contra 198 millones 280 mil en el primer semestre de 1928; el impuesto sobre el azúcar produjo 295 millones 240 mil en lugar de 300 mil. El Monopolio de Tabacos rindió 569 millones 290 mil coronas durante el primer semestre de este año en lugar de 695 millones 20 mil que produjo en el mismo período de 1928.

ZAFRA AZUCARERA

Del propio funcionario en Praga, es el siguiente informe sobre la zafra azucarera checoeslovaca de 1929 a 1930.

"La zafra de 1929-30 solo producirá 975.170 toneladas de azúcar en lugar de 1.055.905 toneladas a que asciende la de 1928-29. Sin embargo, debe tenerse en cuenta que este primer estimado puede sufrir rectificaciones considerables más adelante; y se considera muy probable que la producción azucarera de 1929-30 será mayor a las cifras mencionadas en el estimado".

SOBRE TABACO

También informa el señor Ministro en Praga, sobre el aumento de la producción tabacalera de Checoeslovaquia:

"El Monopolio de Tabacos de Checoeslovaquia ha logrado que paulatinamente fueran extendiéndose los terrenos dedicados al cultivo del tabaco, hasta obtener como resultado la producción en el país de todo el tabaco necesario para la manufactura de cigarrillos de clase inferior y de tabaco para pipa. Las calidades superiores de tabaco para cigarrillos son importados de diversos países: Bulgaria, Turquía, etc. El área dedicada a la cosecha de tabaco, situada a lo largo de la frontera de Eslovaquia con Hungría, ha sido aumentada este año de 14.000 a diez y seis mil acres".

COMERCIO EN EL SALVADOR

El señor Orlando Freyre, Ministro de Cuba en Guatemala, informa a la Secretaría de Estado sobre el comercio:

"El Salvador exportó a Cuba en el año 1928, un solo artículo: café, con un peso de 1.124.784 kilogramos y un valor de 965.211.98 colones, aproximadamente 482.606.00 dólares. En el mismo período de tiempo, El Salvador importó de Cuba los siguientes artículos, con los pesos y valores siguientes:

Tabaco en rama	180. 00	kilogramos	216.00	Dls.
Cigarros y cigarrillos	664. 00	"	1007.08	"
Otros tabacos	16. 20	"	39.04	"
Colores, pinturas y barnices	2. 00	"	0.75	"
Muebles de madera	14. 00	"	7.66	"
Libros, músicas, grabados e impresos	366. 00	"	362.34	"
Otros productos de artes gráficas	1028. 00	"	786.02	"
Otros artículos confeccionados	5. 00	"	4.48	"
Lencería	0. 34	"	1.18	"
Pianos y pianolas	1. 20	"	1.47	"
Relojes y sus piezas	12. 34	"	19.62	"
		Total	3.445.64	Dls.

FABRICAS DE AZUCAR QUE TRABAJARAN EN ALEMANIA

El señor Eduardo Usabiaga, Ministro de Praga, informa que solo trabajarán este año en Alemania 238 fábricas de azúcar, o sea 10 menos que el pasado 1928; y la producción de azúcar de 1929-30, sufrirá una merma de un 8.7 por ciento, comparada con la de la zafra anterior.

AUMENTA LA PRODUCCION DE AZUCAR EN YUGOESLAVIA

El señor Eduardo Usabiaga, Ministro de Cuba en Praga, informa a la Secretaría de Estado sobre el aumento de producción de azúcar en Yugoeslavia:

"Este año, el área sembrada de remolacha de azúcar en Yugoeslavia alcanza a 148.200 acres, cuando en 1928 solo abarcaba 138.820 acres; y se calcula que la producción de azúcar llegará a 140.000 toneladas, en lugar de 115.650 toneladas que fué la de 1928 29. Como solo se necesitan noventa mil toneladas para el consumo interno, quedarán unas cincuenta mil toneladas para la exportación. Durante la zafra pasada, el exceso de producción fué de 25.000 toneladas, que fueron exportadas a Grecia, Rumanía y la India; este año Yugoeslavia tendrá que encontrar nuevos mercados para colocar el relativamente considerable exceso de producción que se anuncia".

MERCADO LOCAL DE CAMBIOS

Diversas fluctuaciones tuvo en el día de ayer la peseta española. A la apertura se cotizó a 13.82 por cable, subiendo de seguida a 13.95; declina al medio día a 13.82 nuevamente y se repone al cierre a 13.92 por cable.

Al cierre de los mercados de Londres y New York avisaron que no había vendedores de pesetas.

El cambio sobre Nueva York estuvo flojo.

Mejora el cambio sobre Canadá.

Entre Bancos y Banqueros se operó en pesetas por cable a 13.82; 13.86 y en cheque a 13.85; en cable sobre Nueva York a 3/64 de premio y en cheque a 1/64 de premio.

Cotizaciones	Valor	
New York cable	3/64	P.
New York vista	1/64	P.
Londres cable	4.88	
Londres vista	4.87 ⅝	
Londres 60 días	4.85	
París cable	3.94 ½	
París vista	3.94	
Madrid cable	13.92	
Madrid vista	13.91	
Amsterdam cable	40.42	
Amsterdam vista	40.40	
Zurich cable	19.42	
Zurich vista	19.41	
Italia cable	5.25	
Italia vista	5.24	
Bruselas cable	14.00	
Bruselas vista	13.99	
Montreal cable	11/16	D.
Montreal vista	3/64	D.
Hamburgo cable	23.94	
Hamburgo vista	23.93	
Hong Kong vista	43.20	
Hong Kong cable	43.00	

COLEGIO DE CORREDORES

COTIZACION OFICIAL DEL DIA 29 DE NOVIEMBRE

	Tipos	
S|E Unidos cable	1/16	P.
S|E Unidos vista	1/32	P.
Londres cable	4.88 ¼	
Londres vista	4.87 ¾	
París cable	3.94 ½	
París vista	3.94	
Bruselas vista	13.99	
España cable	13.86	
España vista	13.85	
Italia vista	5.24	
Zurich vista	19.41	
Hong Kong vista	42.75	
Amsterdam vista	40.35 ½	
Copenhague vista	—	
Christianía vista	—	
Estocolmo vista	—	
Montreal vista	—	
Berlín vista	—	

Notarios de turno:

Para Cambios: José Eugenio Moré.

Para intervenir en la cotización oficial de la Bolsa de la Habana: Raúl E. Argüelles; Oscar Fernández.

Visto Bueno: Antonio Arocha, Síndico Presidente; Eugenio E. Caragol, Secretario-Contador.

RADIO Y ELECTRICIDAD

A Cargo de Alberto Giró

TRASMISIONES PARA HOY
C M W
Edificio DIARIO DE LA MARINA. — Habana. — 500 metros. — 600 kilociclos. 1,000 watts

10 a. m. Programa La Isla.

11.15 a. m. Programa Los Encantos.

11.30 a. m. Lección de Inglés por el Profesor Mr. Thomas Lismore, ofrecida por el DIARIO DE LA MARINA.

12.00 m. Hora exacta y estado del tiempo del Observatorio Nacional.

12.05 p. m. Hora Radio Victor con el siguiente programa:

1 Tulio Rafael, one step. Orquesta Internacional. 2 Sentimental Blues, solo de piano. Seger Ellis. 3 On a beautiful summer night. Waine Kauppi y su orquesta. 4 Love, Gloria Swanson. 5 Le Coucou, solo de piano. Hans Barth. 6 Pobrecita mía, canción. Néstor de la Torre. 7 Love me, one step de las sillas. Orquesta del Gramófono. 8 La Pastorela, número del cornetín. Alares y coro. 9 Mocica, couplet. Ramoncita Rovira. 10 Noches de concierto, vals. Marimba Centroamericana. 11 Canto de Levante. Amores no has de buscar. El Chata de Vicálvaro. 12 Te olvidaré mejor, bolero. Canario y su grupo. 13 Dondo Negro, fox trot. Orquesta de Johnny Kentucky. 14 There's a rickety rackety shack. De Leath-Smalle.—14 Dawn of to morrow. Grupo de salón bajo la dirección de Shilkret. 16 Georgianna. Correll y Gosden, acompañamiento de piano por Delos Owen.

1.05 p. m. Programa Pierrats.

1.20 p. m. Programa Casa Wilson.

1.35 p. m. Programa Romeo, Acevedo y Compañía.

1.50 p. m. Programa Dr. Cancio.

2.05 p. m. Programa Laboratorio Lima.

2.20 p. m. Programa La Casa Grande.

2.35 p. m. Programa Phillips Radio.

3.00 p. m. Reseña completa del juego de base ball que se verificará en Almendares Park.

7.15 p. m. Programa Ulrici.

7.30 p. m. Lección de Inglés por Mr. Thomas Lismore, ofrecida por el DIARIO DE LA MARINA.

9.00 p. m. Concierto de la Casa Grande.

1 Nocturno de Chopin, flauta y ipano. 2 Linda Cubana, canción, soprano y piano.

Caminito, capricho, tenor y soprano.

4 Ya vivo el amor, capricho, soprano y piano.

5 Reverie Russo, flauta y piano.

6 Mano a mano, tango argentino, tenor y piano.

7 Souvenir, violín y piano.

8 Los Gavilanes. No importa que al amor mío!, tenor y piano.

9.30 p. m. Concierto Phillips Radio.

1 Serenata Oriental, flauta y piano.

2 Mía, tango argentino, soprano y piano.

3 Aquella tarde, soprano, tenor y piano.

4 Hopa, hopa, hopa, canción argentina, tenor y piano.

5 Tosca fantasía, mandonila y piano.

6 Vissi di Arti de Tosca, soprano y piano.

7 Serenata de Badine, violín y piano.

8 Elegía de Massanet, tenor, violín y piano.

10 p. m. Avance de noticias del DIARIO DE LA MARINA.

2 M G

De 6 a 7 p. m. Hora Radio Victor, a cargo del trío Hernández Asiain.

1 Si Petais Roi (overtura) Adam. — 2 Woman's loce and life (valses). F. von Blon. —3 Melodía, Friml.—4 Minuetto all'Antico. Karganofaf. —5 Pepite Caline (intermezzo). Gillet.—6 Recuerdos a Gaztambide (selección). Chapín. — 7 Les Contes d'Hofmann (selección). Offenbach.

De 8 a 9 p. m. Concierto a cargo de la orquesta bailable. Con un selecto programa.

CADENA ROJA
W E A F

9.00 p. m. Walter Damrosch dirigirá la Orquesta Sinfónica, que interpretará un programa de ambiente napolitano. He aquí parte de dicho programa: 1 Carnival, overtura. Dvorak. 2 Suite de Sylvia (ballet). Delibes. 3 Good friday Spell, de Parsifal. Wagner. 4 Neapolitan Scenes. Massenet. 5 Molly on the Shore (dance) Graingetr.

CADENA AZUL
W J Z

8.00 a. m. Chicago Celebrities, con Sara Ann McCabe, soprano; Chauncey Pasrons, tenor; Anna Thelma Joseffer, violinista, interpretando el siguiente programa:

Love Like the Dawn Came Stealing. Cadman. Soprano y tenor. Sara Ann Mc Cabe y Chauncey Parsons. Spanish Dance. Sarasate. Violín solo. Anna Thelma Joseffer. A Burst of Mtlody. Sorpano solo. Sara Ann McCabe. I Love Life. Tenor solo. Chauncey y Parsons. Secret. Scott. Soprano y tenor. Sara Ann McCabe y Chauncey Parsons. Berceuse di Grasse. Arabe Melody. Glazounow. Violín solo. Anna Thelma Joseffer. O, That We Two Were Maying. Necin Trio.

10.00 p. m. La ópera "Die Walkuere", por la Chicago Civic Opera, desde el teatro de Chicago.

N. GELATS & Co.

HABANA — BANQUEROS — AGUIAR 106-108

Vendemos cheques de Viajeros Pagaderos en todas partes del Mundo y Cartas de Crédito Circulares en las Mejores Condiciones.

"SECCION DE CAJA DE AHORROS"

Recibimos Depósitos en esta Sección Pagando de 3 por 100 Anual. Todas estas operaciones pueden efectuarse también por correo.

BANCO PASTOR

CASA FUNDADA EN 1776.

Capital suscripto	Ptas. 17.000.000
Capital desembolsado	11.000.000
Fondo de reserva	3.500.000

Casa Central: LA CORUÑA.

SUCURSALES EN:

Barco de Valdeorras, Carballino, Carballo, El Ferrol, La Estrada, Lugo, Mellid, Mondoñedo, Monforte, Mugía, Noya, Orense, Ortigueira, Padrón, Puebla de Caramiñal, Puentedeume, Ribadavia, Ribadeo, Sárria, Tuy, Verín, Vigo, Villalba, Vivero.

Pagan giros en cualquier pueblo de España. Al tomar sus giros exijan sean extendidos a cargo de BANCO PASTOR o de sus corresponsales precisamente.

INTERESES QUE ABONAN EN CUENTA CORRIENTE DE PESETAS:

Disponible a la vista	2½ %	anual
" a tres meses	3 %	"
" a seis meses	3½ %	"
" a doce meses	4 %	"

ABRIMOS CUENTAS CORRIENTES EN DOLLARS.

Telegramas: PASTOR.

EL MEJOR PURGANTE - LAXANTE

AGUAS MINERALES NATURALES DE **CARABAÑA** — PURGANTES DEPURATIVAS ANTIBILIOSAS ANTIHERPETICAS

EL JABON DE CARABAÑA EMBELLECE MARAVILLOSAMENTE EL CUTIS, ¡Uselo y verá!

AVISO AL COMERCIO

NAVIGAZIONE LIBERA TRIESTINA S. A.

Vapor "AUSSA" llegado el 20 de Noviembre de 1929, de Génova y escalas.

Por la presente se notifica a los señores receptores que toda la carga del vapor italiano AUSSA, queda sujeta a contribución por AVERIA GRUESA.

Dicha AVERIA GRUESA es motivada por la pérdida de la hélice que sufrió el buque navegando a la altura de Jaruco, debido a lo cual estuvo durante 10 horas al garete, con peligro de irse sobre los arrecifes, habiéndolo impedido la pericia del mando del buque, al lograr anclar oportunamente, y añadido a esto la eficaz asistencia de los remolcadores que lo trajeron hasta este puerto.

A los efectos de la entrega de las mercancías, se suplica a los Sres. receptores se sirvan acudir a esta oficina provistos de las facturas comerciales y nota de gastos con el objeto de suscribir las proformas de contribución y garantía, siendo preciso además, depositar en efectivo provisionalmente el 8 por 100 del valor de las mismas más el C. I. F.

A. BONA & C.
AGENTES GENERALES

Oficios No. 42, frente al Correo.
HABANA.

M.E.C.D. 2016

UN TEATRO Y VARIAS CASAS QUEMADAS EN EL PUEBLO DE CANDELARIA

SUPRIMIDO EL AERO-PUERTO DE LA PAN-AMERICAN EN SANTIAGO DE CUBA

Dicha empresa aviatoria ha decidido trasladar su campo de aterrizaje en la capital de Oriente para Bayamo

CONFIRMADA UNA INFORMACION DEL "DIARIO"

Santiago de Cuba pudiera convertirse en gran hidropuerto, según proyecto de la Pan-American. Carta de G. Mason, Jr.

Hace días publicó exclusivamente el DIARIO DE LA MARINA la noticia de que la Pan American Airways tenía el propósito de suprimir —en su división de las Antillas—el aeropuerto de Santiago de Cuba en la provincia oriental, trasladándolo para la ciudad de Bayamo, en la propia provincia.

Con objeto de ultimar lo concerniente a la definitiva adquisición de los terrenos en Bayamo se trasladaron a Santiago el miércoles pasado el señor G. Grant Mason, Jr., administrador de la Pan American Airways Inc. y el doctor Roberto Morales, alto funcionario de la propia Empresa.

Y una vez en posesión la Pan American Airways de los aludidos terrenos que son amplios, muy limpios, llanos y vecinos de la ciudad bayamesa, el señor G. Grant Mason remitió una carta al Gobernador de Oriente señor Barceló, que publicamos, y que nos ha sido trasmitida por la estación de radio de la P.A.A, ayer noche.

He aquí la carta que suscribe el señor Mason:

"Sr. José R. Barceló, Gobernador de la Provincia.—Oriente.

Distinguido señor Gobernador:

Esta Compañía se ve obligada a trasladar su base de operaciones en la provincia de Oriente, desde su campo de aterrizaje en el barrio de Jesús María, Santiago de Cuba, a un nuevo campo que ha adquirido en la vecina ciudad de Bayamo.

Pan American Airways entra ahora en un período de franca expansión que requiere facilidades de aterrizaje adecuadas al aumento de tráfico, las cuales no pueden darse en el aerodromo de Jesús María en la opinión de nuestros peritos técnicos. Este problema ha sido estudiado detenidamente por nuestro cuerpo técnico bajo la supervisión personal del Coronel Charles A. Lindbergh, quien, acompañado por el señor J. T. Tripp últimamente inspeccionó los diversos lugares en las cercanías de Santiago que habían sido escogidos por nuestros ingenieros. Posteriormente el Coronel Lindbergh presidió varias juntas de ingenieros y directores de esta Compañía, en que se decidió que no era comercialmente posible por ahora equipar un aeropuerto en Santiago de Cuba que reúna las condiciones exigidas por el constante aumento del tráfico en nuestra división de las Antillas.

Queremos hacer constar que el traslado a que nos referimos no tiene carácter definitivo, sino que es provisional hasta que se pueda encontrar una solución a los problemas que encierra. Mientras tanto mantendremos el aeropuerto de Jesús María en su estado actual, para aprovecharlo cuando las condiciones atmosféricas así lo requieran.

También es probable que el aerodromo de Jesús María sea la base principal en Oriente de las operaciones netamente domésticas que proyecta las Líneas Aéreas de Cuba, nueva empresa nacional que tiene afiliación tanto con la Pan American Airways como con los Ferrocarriles Consolidados.

Me es grato informarle que pensamos mejorar el servicio de pasajeros entre Santiago y Bayamo, y que también esperamos que la experiencia práctica emanada de la operación de dos grandes hidroaviones que acabamos de adquirir, demuestre la posibilidad de hacer uso de ellos utilizando la rada de Santiago de Cuba para acuatizaje y despegue. Si esto fuera posible, Pan American Airways se apresuraría a instalar una base para hidroaviones en esa capital que así volvería a ser su base principal en Oriente.

Aprovechamos esta oportunidad para expresar tanto a usted como a los demás funcionarios públicos y a la culta sociedad de Santiago de Cuba nuestro agradecimiento por la eficaz cooperación que hemos recibido, y para asegurarle que no habríamos trasladado nuestra base de ese puerto si hubiésemos podido evitarlo.

En espera de poder informarle dentro de breve tiempo el haber encontrado manera de reanudar nuestras operaciones en Santiago de Cuba, nos repetimos de usted.

Atentamente,

Pan American Airways, Inc.

Las Defunciones Ocurridas Ayer en la Habana

HASTA LAS 4 P. M.

Gertrudis Canals, raza blanca, 68 años, Perseverancia 3, mal de Bright.

Gerardo Delgado, raza negra, 3 meses, Agustín Alvarez 14, toxi-infección intestinal.

José Víctor, raza blanca, 25 años, Hospital Calixto García, bocio exoftálmico.

Santiago Quevedo, raza blanca, 38 años, Hospital Calixto García, alienación mental.

Dorotea Julia Valdés, raza negra, 9 meses, Casa de Beneficencia, bronconeumonía.

Eliseo Chea, raza asiática, 40 años, San José 123, arterio esclerosis.

Justa González y Lechuga, raza blanca, 64 años, Velázquez 24, miocarditis.

María Falcón y Suárez, raza negra, 42 años, Estévez 14, asistolia.

Ramón Ferrer Velis, raza b., 23 años, Hospital Las Animas, fiebre tifoidea.

Adolfo Lorenzo, raza blanca, 27 años, Calvario, traumatismo.

Gertrudis Jiménez González, raza blanca, 42 años, Hospital Calixto García, paresia intestinal.

Margarita Herrera, raza negra, 48 años, Hospital Municipal, traumatismo por caída.

Josefina García Quirós, raza blanca, 55 años, C y 27, Vedado, nefritis crónica.

Tito Sandoval, raza mestiza, 45 años, Hospital Calixto García, suicidio arma fuego.

Juan Noda, raza blanca, 71 años, Milagros 124, bronconeumonía.

Rosa Bonachea, raza blanca, 84 años, Virtudes 62, arterio esclerosis.

Ramón Agustín Valdés, raza blanca, 50 años, Cerro 659, cáncer del pulmón.

Herminia Morejón y Oliva, raza blanca, 58 años, Ulloa, Aldecoa, cardio esclerosis.

José María Boliano y Begilcencia, raza negra, 59 años, Antón Recio 7 A, nefritis crónica.

Magdalena Acosta, raza negra, 57 años, Manrique 186, tuberculosis pulmonar.

Ricardo Díaz Hernández, raza negra, 19 años, Durege 4, enteritis.

El vigilante 1179, J. Sarandona, denunció que el camión 7519 transitaba con exceso de velocidad por la calle de Fábrica.

EL INCENDIO COMENZO EN EL TEATRO "PEDRO LLERA"

Se propagó al resto de la Manzana. Las pérdidas se calculan en más de $60.000

CANDELARIA, Nov. 30. DIARIO, Habana. (Por teléfono).—Un violentísimo incendio se ha declarado en la noche de ayer en el Teatro Llera, donde se ofrecía una función de cine y variedades.

Las llamas con rapidez hicieron presa de todo el edificio, propagándose a las casas colindantes, en los momentos en que paso este despacho, una de la madrugada, amenazando con destruir todas las residencias de la "manzana".

En la función de anoche viernes en el Teatro Llera, un individuo hacía una exhibición que tenía como fundamento demostrarle al público que se comía una rana viva. En este trabajo empleaba alcohol. Parece que parte de este líquido pasó al fondo del escenario o debajo del mismo, prendiéndose después, sin que se sepa como. El fuego se propagó pronto a todo el local, prendiéndose también las películas cinematográficas.

El público hacía pocos momentos que había abandonado el coliseo, de lo contrario hubieran ocurrido desgracias personales.

El pueblo, con los escasos medios de que dispone, está combatiendo las llamas. El trabajo es heroico. Se lucha con tremendas contrariedades para el acarreo del agua.

El Juez ha solicitado auxilios de los bomberos de la Habana pero hasta estos momentos la noticia que se recibe es de que no pueden venir.

El teatro es propiedad del Sr. Pedro Llera. Las pérdidas se estiman en mas de 60 mil pesos, pues entre las casas destruídas por el incendio se encuentran dos establecimeintos.

Evelio Llera, Corresponsal.

Temperaturas

NUEVA YORK, Nov. 29. AP. —Las temperaturas máximas en varias de las principales ciudades del mundo, fueron hoy las siguientes:

	Fahrenheit	Centigrado
N. York	30	1.1
Washg	32	0.0
Londres	51	10.5
Paris	54	12.2
Niza	50	10

TEMPERATURAS LOCALES

Durante las últimas 24 horas se han registrado en la Habana, las siguientes temperaturas en centigrados:

Máxima 28-8
Mínima 22-2
Media 25-5

NUEVO ANALISIS CON MOTIVO DE UN CRIMEN PERPETRADO EN MATANZAS

Se trata de la muerte del joven Horta, y del análisis resulta que se trató de hacer desaparecer la sangre

MATANZAS, (Lovio)— El Juez de Instrucción de esta ciudad, doctor Oswaldo Carbó, que instruye la misteriosa causa iniciada con motivo del presunto asesinato del joven Enrique Horta, hecho ocurrido durante un baile que se efectuaba en la calle de La Merced 113, acaba de recibir un nuevo informe del Laboratorio Nacional, con respecto al análisis de distintos objetos ocupados en la mencionada casa por la policía judicial.

He aquí el referido informe, que publicamos también integramente, tanto por haber despertado la mencionada causa el mayor interés por parte del público, como por comprobarse en el mismo ciertos extremos de la mayor importancia para la justicia:

Dice así:

Sr. Juez de Instrucción de Matanzas.

Señor:

Con fecha 6 del mes en curso remitió usted a este Laboratorio un paquete conteniendo cinco pedazos de losas de mosaicos y dos pedacitos más pequeños; un pedazo de madera perteneciente a una silla; un cartucho de papel manila vacio; un pedazo de palo de un metro aproximadamente de largo; una piedra; una saya de uso; distintos pedacitos de madera y una gaveta de una cómoda, objetos todos que fueron ocupados en la causa 741 de 1929, por homicidio, interesando se procediera a practicar el análisis de las manchas pardo-rojizas que todos esos objetos presentaban y se le informara si eran o no de sangre humana.

Los profesores que suscriben, después de haber practicado las operaciones analíticas pertinentes, tienen el honor de informarle: que las manchas en forma de gotas que presentaban esos objetos no eran de sangre, sino producidas por una sustancia vegetal tanígena, pero en los intersticios del desgaste de las losetas pudo comprobrarse la presencia de huellas de sangre, la que seguramente se querían hacer desaparecer con la limpieza y sobre ella se colocó la sustancia vegetal para que apareciera que no se trataba de manchas de sangre.

En la madera perteneciente a la silla, solamente se comprobó una mancha de salpicadura de sangre, como igualmente en la piedra y en los distintos pedacitos de madera ocupados, no habiéndose podido determinar si esa sangre era o no humana, por la escasa cantidad, pero en el cartucho de papel y la parte del frente de una gaveta de una cómoda, se comprobó la presencia de sangre, y pudo identificarse que dicha sangre era de la especie humana, no presentando manchas de sangre ninguno de los otros objetos ocupados.

Es cuanto tienen que informar a Ud. según su leal saber y entender.

(Fdo)— Dr. Alfredo Basarrate.— Dr. José Argüelles.

Como puede muy bien apreciarse por este segundo análisis se han tratado de borrar las huellas de sangre en la casa del crimen, echándose sobre las mismas tintura de mangle rojo, la que las citadas huellas aparecen en las habitaciones interiores, donde parece que fué asesinado el occiso.

Alberto LOVIO, Corresponsal.

UN ACCIDENTE AUTOMOVILISTA

Banquete en Máximo Gómez. Campesino suicida en Cabezas

MATANZAS, Nov. 29, DIARIO, Habana. — Hoy fueron conducidos al centro de socorro Ricardo Blanco y Rodríguez, viajante y vecino de Colón 17, en esa capital, y Domingo Teljelo Escurulo comerciante y vecino de San José, en la villa de Colón, los que recibieron lesiones de carácter grave al volcarse una cuña en la cual viajaban en el tramo de la Carretera Central entre Matanzas y Limonar, cerca del puente sobre el río Canimar. Según las investigaciones policiacas el fatal accidente se desarrolló por haberse interpuesto al paso de la cuña el camión de la Compañía Cubana de Contratistas, marcado con el número 65316. Del hecho se ha dado cuenta al juez de instrucción.

Lovio, Corresponsal

BANQUETE DE DESPEDIDA

M. GOMEZ, Nov. 29, DIARIO, Habana. — Hoy se llevó a efecto un grandioso banquete en la finca Coloso, en homenaje de despedida a Mr. Rotga, administrador que fué del central España y en celebración del terraplén que une este pueblo a dicho central.

Había más de doscientos comensales.

La fiesta fué patrocinada por la Asociación de Colonos de esta localidad, y por los inspectores de campo del central España. Reinó la más franca cordialidad y alegría.

FALTA MATERIAL DE ESCUELA

BANAGUISES, Nov. 29, DIARIO, Habana. — Urge que el Secretario de Instrucción Pública ordene sean remitidos veinte pupitres para el aula número tres, de la escuela pública local. El nuevo sistema de educación no ha podido implantarse por carencia de ese material. Asimismo hácese necesaria la creación de un aula más, pues la número cuatro cuenta con una matrícula excesiva.

CAMPESINO SUICIDA

CABEZAS, Nov. 29, DIARIO, Habana. — En la mañana de hoy en la finca El Indio, de este término, puso fin a sus días, ahorcándose, el campesino Augusto Méndez, ignorándose la causa que lo indujo a tomar esta resolución.

Miguel Capote, Corresponsal.

ELECCIONES DE DESPALILLADORAS

En Alquízar están de acuerdo en que se efectúen mañana

ALQUIZAR, noviembre 29. DIARIO Habana.—Causó favorable impresión en la opinión pública, que las dos candidatas a la presidencia de las Despalilladoras se hayan puesto de acuerdo para las elecciones que se efectuarán mañana 1 de diciembre en vez de hoy como pretendía el grupo reelecionista, mediante la oportuna intervención del secretario interino de la Administración provincial señor Ramiro Fernández Moris y nuestro alcalde señor Fernando Mederos, quienes nombraron delegado para presidir las elecciones al señor Rogelio Caramés. La señorita María Luisa Fernández se postula por tercera vez.

Mientras tanto continúa cerrado el taller de despalillo donde ganaban el sustento diario más de cuatrocientas de nuestras obreritas.

PARA EL CUERPO DE BOMBEROS.—Según atenta invitación del señor Alcalde se efectuará una gran función cinematográfica a beneficio de este Cuerpo que necesita recolectar fondos para sus uniformes. La primera será en el Salón Capitolio el próximo 1 de diciembre.

BIENVENIDA.—Regresó de New York la muy gentil y simpática señorita Silvia Madinaveitia, avisada urgentemente por el estado de gravedad de su buenísimo y querido padre el doctor Miguel Madinaveitia que fué sometido a una arriesgada operación y que gracias a los cuidados y atenciones está mejorando mucho.

Sea bienvenida tan culta señorita y Dios quiera que con los solícitos cuidados y cariños logre pronto restablecer la completa salud de su idolatrado padre tan querido por cuantos lo tratan.

EL CIRCULO FAMILIAR.—En la última junta general se acordó organizar paseos para los próximos Carnavales y grandes verbenas en beneficio de sus fondos, pudiendo asegurar desde ahora el triunfo ya que será organizado con tiempo suficiente y con elementos idóneos.—G. Posada.

LA LONJA Y EL 7 DE DICIEMBRE

Permanecerá cerrada ese día y hará la cotización el viernes

SESION DE LA DIRECTIVA

Importantes asuntos tratados en junta mensual reglamentaria

Celebró su sesión mensual reglamentaria la Junta Directiva de la Lonja del Comercio de la Habana, bajo la presidencia del señor Francisco Gutiérrez, primer vicepresidente y concurrieron además el tesorero señor José Llamas, los vocales señores José Balcells, Manuel Ortega, Marcelino García, Everardo Acevedo, José Ballesté, Avelino Suárez, Honorato Martínez e Ignacio López y el secretario doctor Antonio M. de Ayala.

ACTA. Fué leida y aprobada el acta de la sesión celebrada por la misma junta en 30 de octubre ppdo.

BALANCE. Fué examinado y aprobado el balance de las operaciones practicadas por la Corporación durante el mes de octubre último, habiendo recibido cada directivo un estado detallado de los ingresos y gastos por todos conceptos.

CAFE. Conoció la junta los informes referentes a la cotización e importación del café solicitados por la Sección de Comercio de la Secretaría de Agricultura que está interesada en ayudar al desenvolvimiento de este importante producto del país, asunto en el que la Lonja está dispuesta a yudar en cuanto esté a su alcance.

FRUTOS MENORES. También de acuerdo con el expresado Centro del Gobierno, la Lonja coloca diariamente en su tablilla de anuncios los partes que recibe la Secretaría de Agricultura respecto a operaciones sobre frutos menores cubanos que se realizan en el mercado de New York.

EL VIERNES COMO SABADO

Siguiendo la tradición de la Lonja, por ser día inhábil el próximo sábado 7 de diciembre, día de duelo nacional, la Directiva acuerda habilitar como sábado el viernes 6 para los pagos y cobros del comercio; y que la cotización oficial de la Lonja se efectúe el jueves 5 a la hora de costumbre.

SANIDAD. La Directiva trató de las gestiones realizadas cerca del Honorable Sr. Secretario de Sanidad y Beneficencia con motivo del cumplimiento de disposiciones sanitarias referente a la colocación de las mercancías en los almacenes, toda vez que se requiere ampliar los locales y disponer de un mayor personal para desentongar y volver a entongar las mercancías a fin de seguir al pie de la letra dichas disposiciones, con el consiguiente quebranto de los intereses del comercio.

ASUNTOS INTERIORES. También conoció la junta de otras comunicaciones y asuntos de orden interior.

Movimiento Marítimo

N. YORK, Nov. 29, (AP.)—Hoy llegó a este puerto el vapor Heinrich Podeus, de Sagua la Grande, saliendo el Fairfield para la Habana, y el Martil Carl, para Guantánamo.

De Baltimore salió el Essex Lance, para Daiquirí.

A Nueva Orleans llegaron el Nicaragua, de Cienfuegos, y el Turrialba, de la Habana, saliendo el Harry Farnum, para Cienfuegos.

LAS MUESTRAS POR DUPLICADO

Petición de la Cámara de Comercio al Sec. de Hacienda

El presidente por sustitución reglamentaria de la Cámara de Comercio Cubana, señor Carlos Dufau, ha enviado una comunicación al señor Secretario de Hacienda, manifestándole que en la última sesión ordinaria de Directiva que celebró el organismo de su presidencia, el 25 de octubre, al dar cuenta de lo resuelto por el Jefe de la Sección de Aduanas acerca de la extracción y envío de muestras por los Administradores de Aduanas, en los casos de protestas; se acordó insistir en lo solicitado por escrito de 26 de septiembre próximo pasado, de que se de orden a los Administradores de Aduanas de que, en todos los casos, en que sea posible la extracción de muestras, se extraigan por duplicado para ser enviadas a la Junta de Protestas, en los casos a que se refiere el artículo 235 de las Ordenanzas de Aduanas.

Dice también el señor Dufau en su escrito que la Cámara insiste sobre ese punto por que a ello no se opone el mencionado artículo 235, y además porque es frecuente, en los casos en que se discute la clasificación de caldos, por ejemplo, que la Junta de Protestas al enviar la muestra única que se ha extraído por la Aduana, al laboratorio químico, éste la consuma totalmente, no pudiéndose practicar ningún otro nuevo análisis de comprobación, cuando el caso es llevado por el comerciante o por la misma Administración al tribunal de lo contencioso y éste ordena la práctica de análisis químico, como prueba.

Termina su escrito el señor Dufau, rogándole al señor Secretario de Hacienda que disponga que por los Administradores de Aduanas se extraigan muestras auténticas por duplicado, en los casos en que se discute el aforo de determinada mercancía, y las remita a la Junta de Protestas, de acuerdo con lo prescripto en los números 6 y 7 del referido artículo 235 de las Ordenanzas de Aduanas; disponiendo también como ya lo resolvió el Jefe de la Sección de Aduanas que los Administradores de Aduanas den una muestra auténtica al comerciante en el caso en que éste lo solicite.

FUERON MULTADAS DOCE SOCIEDADES

Funcionaban ilícitamente, según comprobó el Gobierno Provcial.

LICENCIAS PARA CAZAR

Construcción de un matadero en Melena del Sur.—Las licencias

El Secretario de la Administración Provincial, doctor Ramiro Fernández Moris, ha dictado ayer tarde la primera medida en el camino que se propone seguir para la depuración del Registro de Asociaciones.

La sociedad asiática "Yui Men Woy So", domiciliada en Estrella 69, es una de las tantas que funcionan en esta Provincia sin cumplir ninguno de los requisitos que la Ley establece, tales como los de dar cuenta de los acuerdos que adopten, cambios de domicilio y de directiva y presentación de sus balances.

El doctor Fernández Moris se ha encontrado que hay un gran número de sociedades que se desenvuelven ilícitamente y de acuerdo con las disposiciones vigentes en la materia, se propone aplicar las penalidades correspondientes.

En este caso se encuentran los señores Lo Gen Ton, Chang Chong Manuel Li, Antonio Chi, Jon Ke Chong, Martín Lee, Lan Cho, Chi King, Tan Ven Goy, Chin Ten Cho y Chin Cho Grow, miembros todos de la Directiva de "Yui Men Woy So", los cuales han sido notificados de haber sido dejados incurso en multas de 25 pesos que harán efectivas en el plazo de tres días si no quieren que los expedientes sean remitidos a los Juzgados Correccionales correspondientes.

El secretario interino de la Policía Provincial, señor Oscar F. Cabrera, fué comisionado para notificar las once primeras multas impuestas por el Gobernador Ruiz por infracción de la Ley de Asociaciones.

NOTICIAS DE OBRAS PUBLICAS

Por el Departamento de Obras Públicas Provinciales fueron extendidos ayer los contratos de los siguientes trabajos: con los señores Sotolongo y Compañía, la reconstrucción de las calles que rodean el parque "Paulina Larrea", en el Sanatorio "La Esperanza"; con el señor Antero Gutiérrez la reparación de la calle Cuba, en Güira de Melena y con Doval y Compañía, la reparación de la carretera del Rincón a entroncar con la de Wajay y Santiago de las Vegas.

También se extendió autorización para que la Cuban Telephone Company coloque los postes necesarios para el servcio de larga distancia en la carretera de Punta Brava a Santa Fe.

MATADERO PARA MELENA DEL SUR

En el Departamento de Obras Públicas Provinciales se están preparando los estudios para la construcción de un Matadero en el pueblo de Melena del Sur.

LICENCIAS PARA CAZAR

..Por el Negociado correspondiente se expidieron ayer tarde licencias, para cazar, a favor de los señores Manuel Emilio Ramón Sains Silveira, Francisco Fraguela Martínez, Eusebio Canosa Crespo, José Simón Nagid, José Balturen Marcaida, Carlos Callejas de la Torre, Francisco Abella Villal, Emilio Batista León, Idilio González González, Ricardo González González, Manuel María Rodríguez y Rodríguez y Máximo Pérez López.

ADVERTENCIAS DE LOS PERICIALES

El señor Domingo Méndez, Contador del Municipio de Jaruco, después de haberse entrevistado con el Gobernador Ruiz, le manfestó a los repórters que tiene a su cargo la información en el Palacio de Balboa que las advertencias hechas por los periciales de la Secretaría de Gobernación en su reciente visita a esa localidad, han sido todas cumplidas por los funcionarios de la administración municipal.

UNA CONFERENCIA EN LA E. NORMAL

Fué pronunciada por el doctor Santiago García y Cañizares

DE INSTRUCCION PUBLICA

El general Alemán invitado a las competencias de Atlanta

El señor Secretario de Instrucción Pública recibió ayer una carta del doctor Octavio Averhoff, Rector de la Universidad de la Habana, comunicándole que la Delegación Cubana al Congreso de Rectores, Decanos y Educadores tomó, como primer acuerdo, por unanimidad ofrecerle un expresivo saludo y hacerle presente su gratitud por el concurso valiosísimo que ha venido prestando a los trabajos preparatorios del referido Congreso.

El señor Secretario ha fijado el próximo martes, de 10 a 11 para recibir a los miembros del Comité, personalmente.

FELICITACION

El doctor Rovira ha enviado una carta al general Alemán dándole las gracias por el envío de un ejemplar de su discurso, pronunciado el día de la apertura de la Escuela Industrial Presidente Machado. El doctor Rovira hace grandes elogios de esta institución.

INVITACION

Mr. Chairman, en nombre de la Comisión que vino a Cuba a invitar a las autoridades para que asistieran al gran Campeonato de Foot Ball que tendrá lugar en Atlanta el próximo mes de diciembre, ha enviado una atenta comunicación al Secretario de Instrucción Pública comunicándole que deplora hondamente no haber podido verlo cuando estuvo en la Habana, para invitarlo personalmente a las referidas competencias deportivas.

Mr. Chairman, al invitar al general Alemán, le expresa las grandes simpatías que siente por él, dado que conoce su admirable obra de gobierno.

CONFERENCIA EN LA NORMAL

El doctor Santiago García Cañizares, catedrático de la Universidad de la Habana, pronunció ayer una interesante conferencia en la Escuela Normal de Maestras de la Habana. Versó sobre la Invasión.

El doctor Mañalich hizo la presentación del conferenciante.

SUSTITUCION DE POSTES VIEJOS

Autorizada para cambiarlos la Comp. Cubana de Electricidad

EL ALCANTARILLADO

Licencias para fabricación autorizadas por Obras Públicas

Se ha llevado a cabo por los Arquitectos del Negociado de Construcciones Civiles y Militares, la recepción definitiva de las obras de adaptación ejecutadas recientemente por dicho Departamento en el antiguo Hospital de Paula, en la Villa de Trinidad, con el fin de dedicarlo a casa de escuela.

El nuevo plantel consta de vestíbulo, sala de Dirección, siete aulas, un gran salón destinado a Kindergarten con su local para nurse y servicios, salón para profesores y local para servicios, vivienda para el conserje, y un gran patio rodeado de amplias galerías.

Estas obras forman parte del plan de mejoras que se ha venido ejecutando por Obras Públicas en el Término Municipal de Trinidad.

PAGO DE HABERES A HEREDEROS DE UN EMPLEADO

Ha sido aprobada la reclamación presentada por los herederos del señor Juan Gutiérrez y Fernández, que falleció siendo Inspector de las obras de la Carretera Central en la Provincia de Camagüey, y en su virtud ha autorizado el pago a los mismos del importe de los haberes devengados y no percibidos por dicho señor.

CONTRATOS APROBADOS

Han sido aprobados los contratos para la ejecución de las siguientes obras y servicios:

Obras de mejoramiento del servicio de agua en el Palacio Presidencial.

Arrendamiento al contratista de las obras de construcción del nuevo Acueducto de Santiago de Cuba, de parte del edificio propiedad del Estado en que se halla instalada la Estación de Bombas del Alcantarillado de dicha ciudad.

AUTORIZACION A LA COMPAÑIA CUBANA DE ELECTRICIDAD

Se ha autorizado a la Compañía Cubana de Electricidad para que pueda cambiar los postes del alumbrado que se encuentran en mal estado, por otros nuevos, dentro del poblado de Ceiba del Agua, en la Provincia de la Habana.

MEJORAS EN EL ALCANTARILLADO

El Ingeniero Jefe de la División de Alcantarillado de la Jefatura de la Ciudad, ha dado cuenta al Secretario, que han quedado terminados los trabajos que se venían realizando para la instalación de un aparato registrador de aguas albañales en la Sub-Estación de Bombeo del Alcantarillado, situada en la calle Quinta y Paseo.

La instalación de este aparato es de suma importancia, pues tiene por objeto el poder conocer con exactitud la cantidad de aguas albañales bombeada y su costo por galón.

LICENCIAS DE FABRICACION AUTORIZADAS

Han sido autorizadas, por no afectar al plan general de Ensanche y Embellecimiento de la Capital, las siguientes licencias de fabricación: Número 33634, señora Francisca Petit de Alvarez, calle San Bernardino entre San Indalecio y Dolores; 33061, señor Manuel Sánchez, calle Rafael María de Labra número 203; 35188, señora Francisca M. Vda. de Centurión, Avenida de los Presidentes entre 23 y 25, Reparto Medina; 34762, señor Alfonso Gómez Mena, calle Padre Varela 125.

SUMINISTRO DE PETROLEO

Se ha otorgado contrato a la Sinclair Cuba Oil Company, adjudicataria de la subasta celebrada para el suministro al Negociado de Faros y Auxilio a la Navegación, de todo el petróleo especial que se necesite durante el actual año fiscal para los faros a cargo de dicho Departamento.

SUICIDIO DE UN ADMINISTRADOR

Era el señor Alfredo Jones, de la colonia "Río" en Los Palacios

LOS PALACIOS, noviembre 29.— DIARIO, Habana.—DEL CENTRAL LA FRANCIA. En la mañana de hoy se suicidó disparándose un tiro de escopeta calibre 32, en la sien derecha, Alfredo Jones administrador de la colonia Río de Los Palacios, del Central La Francia, ignorándose hasta ahora el motivo que lo impulsara a poner fin a su vida. Los doctores Valverde y Morales le prestaron todos los cuidados de la Ciencia practicándole una operación quirúrgica después de la cual opinaron era imposible la vida, dada la gran destrucción de la masa encefálica. El señor Jones falleció a las pocas horas. En estos momentos se encuentra actuando en las diligencias sumarias el señor Juez municipal de Los Palacios, acompañado de las autoridades, así como del señor Torrens, subinspector judicial que acidentalmente se encontraba aquí.—Tejera, corresponsal.

INTENTARON DAR FUEGO A LA CASA

Denuncia hecha a la policía por un vecino de Marianao

Marianao, noviembre 29. DIARIO, Habana. Luis Francisco Santana, vecino de Real número 13, denunció a la policía, que se presentaron frente a su domicilio dos menores, cuyos nombres y lugar de residencia desconoce, regando alcohol alrededor de la casa, intentando después de darle fuego. Al ser sorprendidos emprendieron la fuga, no siendo posible darles alcance.

Ignora el denunciante qué motivos tuvieran los citados menores, para llevar a efecto tal criminal propósito.

—En el Centro de socorro curó de primera intención el doctor La Torre, al asiático José León, vecino de Santa Catalina sin número, de lesiones de carácter menos grave, las cuales le ocasionaron en las canteras El Aguila, Abelardo Fernández Mesa, de Avenida Primera entre 5 y 6, Buena Vista, y el hijo de éste menor Roberto Fernández.

Expone el asiático, que es vendedor ambulante, y que fué a buscar leña en las canteras suscitándose un incidente entre sus agresores y él, recibiendo de uno de ellos certeras pedradas y del otro formidables leñazos por el cuerpo.

Martínez,
Corresponsal.

LAS EXCURSIONES SOBRE LA CIUDAD

Las inaugurará mañana domingo la "Pan-American Airways Co."

Hemos recibido una atenta carta del señor C. A. Boillod, Jefe del Distrito de Tráfico de la Habana, comunicándonos que la Pan American Airways Inc., inaugura mañana sus excursiones aéreas sobre la ciudad.

Los vuelos serán de quince, treinta minutos y una hora, comenzando a las 10 y 45 de la mañana.

UN HOMENAJE AL GENERAL ALEMAN

Se lo ofrecerán mañana los alumnos de la E. T. Industrial

GERARDO MACHADO (R.B.) noviembre 29. DIARIO DE LA MARINA. — Grandioso almuerzo le será dado al Secretario de Instrucción Pública y Bellas Artes, General José B Alemán, el día 1 de diciembre, por los alumnos y empleados de la Escuela Técnica, con motivo de que le será impuesta la Cruz de Mérito de Carlos Manuel de Céspedes; y tanto los empleados como los alumnos del mencionado plantel, lo obsequiarán con un espléndido almuerzo. Dicha fiesta es de carácter íntimo. He recibido una fina invitación para dicho acto, suscrita por el caballeroso director Fernando Aguado y por el culto joven contador Oscar C. Tuya. Prometo asistir y daré amplios informes de dicho acto.—Pablo Donato Jr., corresponsal.

UNA RECEPCION EN CAMAJUANI

Le fué tributada al gobernador rotario de Cuba, Dr. Luis Piña

CAMAJUANI, noviembre 29. DIARIO, Habana.—A las cuatro y media de la tarde llegó el doctor Luis Piña, gobernador del Distrito Rotario de Cuba, siendo recibido por el señor José L. Piera, vicepresidente del Club Rotario local; por el señor José Tarajano, presidente fundador del Club; por el secretario señor Ramón Trigo, saludándolo en nombre de los demás compañeros.

Los visitantes recorren la ciudad, siendo recibidos en las casas industriales más importantes, las cuales merecen grandes alabanzas del doctor Piña. A éste se le ofrecerá hoy, en el Hotel Cosmopolita, la comida rotaria de reglamento.—Quirós especial.

UN MENOR INTOXICADO AL TOMAR UN POCO DE LEGIA EN LA BODEGA

Luego acusó al dependiente de habérsela dado de intento, si bien aquél cita a dos testigos que vieron lo ocurrido

Un dependiente de una bodega fué acusado anoche de asesinato frustrado, en la persona de un menor de siete años de edad, al que le dió a beber una sustancia tóxica, como si fuera un refresco.

Amelia Pérez Sarracent, de la Habana, de 23 años de edad, vecina de Omoa número 14, habitación número 8, anoche mandó a su sobrino Juan Díaz Pérez de siete años de edad, de su mismo domicilio, a la bodega situada en Omoa y Fernandina, para que le buscara un jarro de agua frío. A los pocos momentos el menor regresó a la casa, vomitando y con un fuerte dolor de estómago, por lo que lo condujo al Hospital Municipal, donde fué asistido de una grave intoxicación, producida por ingestión de sustancia tóxica.

Al verlo en esa forma la señora Pérez le preguntó a su sobrinito qué era lo que le había sucedido, manifestándole aquél entonces, que el dependiente de la bodega, nombrado José Labra Coro, de 33 años, le mostró una botella de jupiña, diciéndole a la vez que abriera la boca, pues le iba a echar una cosa muy buena. El niño Pérez Díaz, creyendo en las palabras de Labra, hizo lo que se le mandó, ingiriendo un poco del contenido de la botella, pero como le notara un mal sabor, empezó a vomitar.

El dependiente Labra Coro fué detenido y expuso que el menor Díaz había llegado a la bodega en busca de agua fría; pero como viera sobre el mostrador una botella que contenía agua de lejía, que utilizaba para limpiar la cantina, creyendo fuese gaseosa, ingirió gran parte del líquido, causándose el daño que presenta, no siendo cierta la acusación que se le hace.

Agregó el dependiente que son testigos de su dicho, un mecánico y un inspector de Obras Públicas, cuyas generales conoce el propietario del establecimiento.

Labra fué presentado ante el juez de guardia doctor Potts, quien decretó su libertad.

ARROLLADO

En el primer centro de socorro fué asistido Juan Hernández Fuentes, de 48 años vecino de Maloja 88, de graves contusiones por el cuerpo que sufrió al ser arrollado en Dragones y Aldama por el auto 21863 que manejaba Avelino García González, vecino de Tres y Seis, en el Vedado. El chauffeur fué remitido al Vivac.

INSPECTORES QUE OBTIENEN PLAZA

Relación de los cuarenta que han sacado más de 40 puntos

En la Secretaría de Hacienda, por la Sección de Rentas Interiores, se facilitó en la tarde de ayer la siguiente nota, en relación con los exámenes verificados recientemente para cubrir cuarenta plazas de Inspectores.

Habiendo terminado el Tribunal elegido por el Sr. Secretario de Hacienda de calificar los trabajos de los aspirantes a las plazas que se crearán para la Secretaría General de Rentas Interiores de dicha Secretaría, y abiertos los sobres identificadores a presencia del Sr. Subsecretario de Hacienda y otros señores, cuyos exámenes y también las calificaciones de los trabajos efectuados se ha llevado a cabo dentro del mayor orden y más estricta equidad, por lo que el Tribunal ha merecido las más calurosas felicitaciones, han resultado aprobados para ocupar las plazas que se crearán, por orden de riguroso escalafón, los siguientes señores aspirantes:

Carrillo y Llorens, Raúl 98; Fernández Roig, José M., 94.33; Dey y Vega, Benigno 93.66; Cárdenas y Suárez, Alberto 92; Ríos y Piñeiro, José del 92; Cutié y García, Alberto 90.50; Llorens y Echevarría, F. Oswaldo 89; Suárez Pereira, Felipe 88.33; Castaño y Hernández, Luis B. 88; Calvo y Figueroa, Agustín del 87.33; Corona Cabrera, Rafael 83.33; Núñez González, Manuel 83.33; Fornias y Martínez, Ildefonso 82; Domínguez Rodríguez, Nicolás 81.66; González Elcid, Carlos 81; González Muñoz, Andrés 80.33; Gil González, Eduardo 80; Ramírez Almeyda, Eradio 78.33; Savín Zayas, Alejandro 78.33; Castro Toymil, Armando 77.66; Somoano Prieto, Antonio 77; Cobiella y Torriente, Francisco 76.33; Fuentes Delgado, Valentín 74.66; Riva y Bermúdez, Antonio J., 74.66; Yeste y Muñoz, Julio 74; Poo Urioste, José M., 72.33; Martínez Díaz, José 72.33; Almeyda Pérez, Rodolfo 72; Piney Fernández, Emilio 72; Santovenia y Echaide, Ramón 72; Rodríguez y Fernández Pellón, Edo., 71.33; Martí y de Armas, Ramón 71; Vera y Barreras, José 69; Suzarte y de la Torre, Quintín 68; Almeyda y Barrera, Pablo 67; Batlle y Cuyas, Ramón 64; González y González, Manuel 63.33; Caraballo y Capó, Leopoldo 61.66; Vives, Mariano 61.33; Torres y Cruz, Luis 61.

El Sr. Secretario de Hacienda teniendo en cuenta que el promedio de 70 puntos establecido en las bases aprobadas para dicho examen, solo fué alcanzado por 32 de los aspirantes, y siendo necesario cubrir las plazas hasta el número de 40, resolvió considerar aprobados a todos los que alcanzaron un promedio mayor de sesenta puntos, manteniendo desde luego, el orden descendente de calificación, para cubrir las plazas autorizadas.

LA DIVULGACION AGRO-PECUARIA

Próximas conferencias en la finca del Cor. Machado

Llegan hasta nosotros los ecos de la brillante fiesta celebrada en el barrio de Seibabo, Término Municipal de Santa Clara, con motivo de la conferencia de divulgación de conocimientos agro pecuarios, ofrecida allí por los Técnicos de la Secretaría de Agricultura, Comercio y Trabajo.

Más de doscientos hombres, equivalentes a todos los ganaderos y criadores de la zona, se congregaron en la finca "Progreso", al solo anuncio de la conferencia, ávidos de recibir el mensaje del Gobierno de la República que los Veterinarios de la Secretaría de Agricultura les llevan en forma de consejos prácticos para el mejor cuidado de sus animales.

El Alcalde del vecino Término de San Juan de los Yeras, al frente de una numerosa caballería, llegó a la finca citada en momentos en que iba a dar comienzo el acto, prorrumpiendo todos en vivas y aclamaciones al Gobierno del General Machado y a la Secretaría de Agricultura, por el por el bien incalculable que prodiga al campesino.

Según hemos sido informados en la Sección de Industria Animal de la Secretaría de Agricultura, el ciclo de conferencias correspondiente a la Provincia de Santa Clara, debía quedar cerrado al finalizar el presente mes, dirigiéndose los conferencistas a la Provincia de Camagüey; pero a virtud del éxito obtenido y atendiendo a reiteradas súplicas de los Alcaldes de distintos Términos Municipales de Las Villas, otras conferencias hn de celebrarse en el transcurso del próximo mes de Diciembre y entre ellas la que tendrá lugar en Trinidad en la finca del Coronel Carlos Machado, que gentilmente la ha ofrecido para dicho fin.

LOS PASAPORTES Y CIUDADANIAS

Relación de los solicitados en la Secretaría de Estado

PASAPORTES:

José Gutiérrez, Pura García, María Giral, José Gutiérrez, Enrique García, Eugenio Aquino, José González, Meyer Obestein, Francisco Pons, John Hargrove, María Ortega, Fernando Lamas, Raquel Castro.

VISADOS:

José Rovira.

CARTAS DE CIUDADANIA:

Rafael Castro, Santa Felier, Salvador Quirós, José Lazcoaga, Victoriano de Moya, Eugenia Aquino, Juan Zaldívar, Eloísa Noda, José Pérez, Joaquín Pola, Juan Chang, Luis Chang, Víctor Martínez, José Albo, Ramón Díaz, Elpidia Beaton, Gregorio Martínez, Mariano López.

M.E.C.D. 2016

UN MENOR AHOGADO EN EL ALMENDARES CUANDO ESTABA PESCANDO CAMARONES

Todo parece indicar que ha sido casual la explosión que ayer ocurrió en las canteras del pueblo del Calvario

VARIAS NOTICIAS DE LOS JUZGADOS DE INSTRUCCION

A ir a detener a un individuo acusado de estafa, toda la familia hizo agresión a un experto y a dos policías

SECCION PRIMERA
LESIONADO EN UN VIVERO

Con un clavo se causó lesiones graves en la mano derecha el tripulante del vivero Teodoro Villar, Enrique Fernández Bonhome. Fué asistido en el centro de socorro de Regla.

SECCION SEGUNDA
ESTAFA.—SE APROPIO DE LOS MUEBLES

Los Expertos Agüero y Puente, detuvieron a Luis Meneses de 27 años vecino de Industria y San Miguel, por acusarlo Juana Domínguez Paz de Virtudes 119, de que diciéndole que él le abonaría los plazos y le pagaría, le hizo sacar unos muebles en la mueblería de Angeles 16, y una vez los tuvo en su poder se los llevó sin abonarle un centavo y perjudicándole en la cantidad de $250.

CHAUFFEUR ESTAFADOR

Antonio Izquierdo Rodríguez o Arturo Iglesias Rodríguez, chauffeur de 32 años, casado y vecino de Gravina 36, fué acusado por el Experto Méndez de que siendo chauffeur del capitán del Ejército señor Fernando Rodríguez Sigler destacado en la Escuela de Aplicación en Columbia y falsificando su firma, obtuvo accesorios de auto por valor de $100.

Procesado José Armesto Armas, por estafa, con $300.

SECCION TERCERA
DESPUES DE SIMULAR QUE SE CASABA CON UNA JOVEN LA EXPLOTO Y MALTRATO ABANDONANDOLA DESPUES

Los Expertos señores Izquierdo y Llorente detuvieron ayer a Arturo Iglesias Rodríguez o Antonio Izquierdo Rodríguez casado chauffeur de 32 años vecino de Gravina 36. Este individuo diciendo que era soltero enamoró a la jovencita camagüeyana Caridad Ceballos Lastra de 18 años vecina de 2 entre 4 y 5, y haciéndole creer que iba a casarse con ella, fué con dos individuos, con su padre Antonio Ceballos al juzgado Municipal de Arroyo Naranjo, allí le dijeron al padre de ella que siguiera en el auto, se apearon ellos y la joven y entraron y hablaron con un individuo saliendo después diciendo que ya estaban casados. Después y creyéndose ella casada, él, en combinación con María Pérez Fernández de Dragones 37-C., Julio Mirabal Santiago de Antón Recio 58, Ana María Sánchez Cabrera de San José 46, y Julio Rendon Castellanos, amenazándola unas veces y secuestrándola otras, lograron que ella trabajara, maltratándola y apropiándose del dinero que ganaba, Iglesias, tanto este, como los demás individuos referidos fueron detenidos y remitidos al vivac.

GOLPEADO UN EXPERTO AL DETENER A UN INDIVIDUO. TODOS LOS FAMILIARES LE AGREDIERON

El Experto Pedro Alvariño, fué ayer a detener en Reina y Campanario por estar reclamado en varias causas, entre ellas por la Compañía Musical Excelsior y por otras por estafa de máquinas de escribir, pianos, etc. etc., a Antonio Agustín Rafael Alvarez Martínez de 44 años y al dárselo a conocer como policía, Alvarez le pidió permiso para vestirse y entonces fué agredido por todos los familiares del detenido que se nombran Edmundo Marsales Arredonde de 17 años, Amelia Marsales Arredondo de 15, Antonio Marsales de 23, Ramón Marsales y Rosa Arredondo y Martínez, causándole lesiones de carácter menos grave y teniendo que ser auxiliado por los vigilantes 442 y 985 para poder reducir a la obediencia a los enfurecidos individuos que a todo trance querían que escapara el detenido. Todos fueron remitidos al vivac.

AUTOPSIA

Ayer en el Necrocomio le fué practicada la autopsia al cadáver de Margarita Herrera Larrinaga de la raza de color, de 48 años, vecina de Zequeira 98, que se cayó de un balcón del taller de despalillo sito en Salud 16. Presentaba la fractura del cráneo y numerosas contusiones en todo el cuerpo.

SECCION CUARTA
SE AHOGO EN EL RIO ALMENDARES ESTABA PESCANDO CAMARONES

El vigilante de la décima Estación de Policía número 1189 A. Merlo, auxiliado por varios paisanos, extrajo del río Almendares en el lugar conocido por "Paso de la Madama", al menor mestizo Florencio Bosque González de 15 años, vecino de Armonía 9, que se ahogó estando pescando camarones metido en el río en unión de varios menores más. El cadáver no presentaba señal alguna de violencia según certificaron los facultativos del tercer centro de socorro. La señora Magdalena Mena González tía del menor de 56 años vecina de San Cristóbal 1, fué la que avisó al vigilante por haberlo sido ella a su vez por unos menores.

TRATO DE SUICIDARSE POR ESTAR ABOCHORNADA

Ingiriendo tintura de yodo, trató de suicidarse la joven de la raza de color Elena O'Farrill Suárez de 17 años, vecina de Salud 160 departamento 11. Expuso que por haberle abochornado varias amigas trató de matarse. Fué asistida en el Hospital de Emergencias.

SECCION QUINTA
LA EXPLOSION EN LA CANTERA CALVARIO

Todo hace confirmar, como publicamos en nuestra edición de ayer, que el fatal accidente que tuvo efecto ayer tarde en la cantera Calvario, de la sociedad "Manuel Fernández Salazar y Compañía", en que perdió la vida un obrero y sufrieron lesiones trece, se debió a un oecho fortuito.

Las investigaciones hasta ahora practicadas y la característica de la explosión, así lo hacen aparecer, y nos complace el haber sido el DIARIO DE LA MARINA el primero en afirmarlo.

El doctor Raoúl V. Pichardo, Juez de Instrucción de la Sección Quinta, asistido hábilmente por el Secretario señor Alfredo Loret de Mola y el oficial señor Mario Castellanos, trabajan aún activamente en la causa. Ayer tomó declaración al señor Manuel Fernández Salazar, gerente de la razón social citada quien se expresó en términos encomiásticos de la labor realizada por el barrenero Manuel Portela Villanueva, el cual es un experto en la colocación de los barrenos para producir la explosión. Dijo el señor Fernández Salazar que se hacen oquedades en las canteras, usando cartuchos de dinamita a fin de formar bóvedas pequeñas donde se introducen la carga que ha de producir el desprendimiento de las piedras; que todos los requisitos exigidos por la Ley y Reglamento de la materia fueron llenados por Portela, y que el suceso sobrevino por un fallo en la roca y que el promedio de barrenos que se da diariamente, para cumplir la crecida demanda de piedra que se hace, es el de treinta, a veces en mayor cantidad que el del día anterior. Terminó manifestando que todo, a su ver, fué obra de la casualidad y que las pérdidas sufridas ascienden a 10.000.00 pesos.

En igual sentido depusieron ante el doctor Pichardo el barrenero Portela y s usegundo Manuel Artime.

Ayer por la mañana se practicó la autopsia de Lorenzo, el cual quedó completamente convertido en masa informe.

Han sido llamados a declarar numerosos testigos, obreros de la fábrica, que resultaron heridos y otros ilesos. El estado de Gumersindo García continúa siendo delicado y se teme por su vida.

RETIRO MARITIMO Y PRESUPUESTO QUE HA FORMULADO EL DIRECTORIO

El señor Padrón, Secretario de los Tarjadores, nos hace relación de las causas del malestar y disgusto existentes

En la Bolsa del Trabajo, encontramos al Sr. Rafael Padrón, Secretario de los Tarjadores, con algunos miembros del Gremio, que comentaban con sumo interés, el disgusto que les producía el presupuesto formulado por el Directorio saliente del Retiro Marítimo, para 1930.

Inquirimos del Sr. Padrón algunos detalles de las causas de tal desagrado.

—No obedece nos dijo a otras causas que a la creación de nuevas plazas, por los que fueron elegidos para velar por nuestros intereses colectivos, representados en la Caja de Jubilaciones. De nada ha valido el buen propósito que animó al General Machado, cuando recomendó primero, y aprobó después esa humanitaria Ley, en la cual los obreros y empleados marítimos cifran sus esperanzas después de una larga y ruda etapa de trabajo.

—El Directorio al formular su nuevo presupuesto—nos dijo—no ha fijado su atención en el futuro, procurando antes que nada, consolidar el fondo acumulado, pues en vez de hacer esto, han creado nuevas plazas, y con aumento de sueldos, veamos esta afirmación confirmada con los datos siguientes: Según la Ley, el presupuesto para el año de 1930, está fijado en $50,000, y para el año de 1931, en $40.000.

—Si los miembros del Directorio hubieran tenido en cuenta tan sólo los intereses colectivos se hubieran ajustado a gastar los $40,000 consignados para el año 31, logrando una economía de $10,000 que ingresarían en el fondo del Retiro; teniendo desde ahora una plantilla de empleados indispensables al servicio, el año entrante, no habría que pasar por el disgusto de decretar cesantías, por que el presupuesto señalado oficialmente no alcanzará para cubrir esos gastos.

EL MAL DE NUESTRAS LEYES DE RETIRO

—Nuestras leyes de retiro y muy particularmente la marítima, están indefectiblemente llamadas a desaparecer, más o menos tarde, pero desgraciadamente dentro de algunos años. Y esto obedece según ha declarado un ilustre y competentísimo letrado gran conocedor de esta mataeria, (el Dr. Carrera Jústiz) por el deficiente estudio de las mismas, a base de cálculo aritmético.

DISMINUYE LA MANIPULACION DE MERCANCIAS

—Por otra parte, los obreros marítimos, cada día ven mermar su trabajo con las nuevas concepciones de los Ferris, cuyas grandes cantidades de mercancías que importan y exportan, entran y salen de nuestros puertos sin verificar operación alguna con obreros marítimos, y al no ganar los obreros sus jornales, la Caja de Retiro no tiene descuentos que ingresar. Todas estas razones que debe estudiar el Directorio, les obliga a no inflar el presupuesto con la creación de nuevas plazas innecesarias.

—Además, siendo objeto de interpretación lo que parece una imprevisión de la ley, en lo que a la toma de posesión de los nuevos Delegados y al nuevo presupuesto se refiere, todo lo cual ocurre al mismo tiempo, lo lógico hubiera sido, dejar esta labor encomendada a los nuevos Delegados, pues de lo contrario, se les obliga a éstos a ceñirse a una contabilidad, cuya responsabilidad incumbe a los Delegados que cesaron.

LA SUPRESION DE PLAZAS

—La de Sub-Secretario, pudiera suprimirse por ser innecesaria, cuya economía reportaría a razón de $150,00 mensuales, $1,800,00 al año. La plaza de Archivero, vacante desde hace más de año y medio, cuyo cargo la práctica ha demostrado que es innecesaria, economizándose la cantidad de $100,00 mensuales, o sean $1,200,00 anuales. No crear una nueva plaza en Contaduría con $50,00 al mes, y mucho menos cuando se quiere dar este puesto a una persona ajena por completo a la labor marítima. No aumentar en $25,00 mensuales el sueldo de un auxiliar del Negociado de jubilaciones, dotada antes con $75,00 y ahora con $100,00. No aumentar en $20,00 el sueldo de un mensajero, que ganaba $50,00.

No cubrir la plaza que deja vacante en el negociado de Jubilaciones el que la desempeñaba, por haber salido Delegado, economizándose con esto $150,00 al mes o $1,800,00 al año.

DISMINUCION DE SUELDOS

Siendo el sueldo de los Delegados a la Caja del Retiro, tan sólo de $200,00 al mes, no es equitativo que hayan empleados ganando mayor sueldo que dichos Delegados, pues el sueldo que se percibe es el que da la categoría, y obtendríamos con esto una economía de $300,00 al año, por cuya razón se debe de disminuir en $25,00 el sueldo de Secretario.

REFUNDICION DE SERVICIOS

—Es mi opinión,— afirmó el Sr. Padrón— que para obtener un trabajo más eficiente, que el Negociado de Jubilaciones debe de ser adscripto a la Secretaría, obteniéndose con esto una gran economía; una mejora en el servicio y mejor atención al mismo, toda vez que el Secretario se podría dedicar de manera absoluta a los asuntos de mayor importancia. Así a la ligera, hemos confeccionado unos datos, por los que se obtendría una economía aproximadamente de $14,000.

LA ESPERANZA DEL GREMIO DE TARJADORES

—Como el Directorio, no ha tenido nada de esto en cuenta, como solo se ha perseguido recargar la nómina con gastos supérfluos, fundamentamos nuestra esperanza de que tal cosa no suceda, para evitar la crisis que en los fondos del Directorio presentimos, en el buen juicio y la honorabilidad de que está revestido el actual Secretario de Agricultura, Comercio y Trabajo, el patriota General, Eugenio Molinet, el cual tenemos la seguridad que en vista de estos datos, por nosotros suministrados, no impartirá su aprobación al presupuesto formulado por los miembros que cesan en su mandato en el Directorio del Retiro Marítimo.

Estos fueron los razonamientos que nos expuso el Sr. Padrón, sobre el disgusto con que han visto la creación de nuevos cargos en el Directorio.

Un Servicio de la Policía

Una joven herida a navajazos por un hombre que fué detenido

APUNTADOR DETENIDO

También fué arrestado otro individuo acusado de hurto

El Teniente Calvo, asistido de los Expertos Vaquero y Balmaseda, se personó en la habitación número 12, de la casa Cañongo número 1, en la barriada del Cerro, con noticias de que en la misma se encontraba oculta contra su voluntad, una joven nombrada Esperanza Miranda y Calvo, natural de Pinar del Río, de 18 años de edad y vecina de Bruzón y Zapata.

QUIEN ES LA JOVEN

Después de tres días con Angel Pérez Hidalgo, la joven Miranda determinó separarse de dicho individuo. Su proceder para con ella, la hicieron tomar tal resolución.

Desde entonces fué objeto de amenazas por parte de aquél. El día doce de Octubre último, transitando Esperanza por el Parque de Tulipán, fué perseguida por Angel, quien logró darle alcance, agrediéndola con una navaja barbera, ocasionándole una tremenda herida en ambas regiones gluteas. Días después el agresor fué detenido y actualmente continúa en la cárcel por no haber prestado fianza de mil pesos que le fué señalada por el Juez de Instrucción de la Sección Cuarta que conoce de estos hechos.

EN EL HOSPITAL

Una vez asistida en el tercer centro de socorros, la joven fué remitida para su curación al Hospital Calixto García, donde permaneció hasta el día primero del actual, que fué dada de alta por los médicos que la asistían. Ese día se personó en dicho centro Eduardo Pérez Hidalgo, hermano del acusado, trasladándola para su residencia, Cañongo número 1, donde permaneció hasta el día de ayer en que fueron en su busca los Expertos. Desde el día de su salida del Hospital hasta ayer tarde, la joven no podía salir de la casa, debido a la persecución y vigilancia de que era objeto por parte de los familiares del agresor.

EN LOS EXPERTOS

Una vez en la Sección de Expertos, Esperanza hizo constar en acta, de que debido a las influencias puestas en juego por su agresor y los familiares de éste, en el Hospital fué dada de alta a los 21 días de haber sido herida, a los 26 días por los médicos forenses del Juzgado que la reconocieron y a los veinte y nueve días por el doctor Salazar, que después de su salida del mencionado centro, se hizo cargo de su asistencia con el propósito de que no se cumplieran los treinta días que determina la Ley para que el caso no sea de la competencia de la Audiencia y sí, como han logrado, de la competencia del Juzgado Correccional, en vista de que la herida sanó ante los mencionados trenita días.

La menor quedó en las oficinas de la Sección de Expertos, para ser entregada a sus padres.

UN DETENIDO

Los Expertos Izquierdo y Llorente, procedieron al arresto de Armando Lezcano Basulto, carpintero y vecino de San Martín número 26, por ser el autor del hurto de un flus y una corbata a Manuel Taquechel Díaz, empleado del Hospital Municipal. El acusado ingresó en el Vivac, por encontrarse además reclamado por el Juez Correccional de la Sección Tercera.

POR APUNTACIONES

Joaquín Martínez Noriega, tabaquero y vecino de Unión y Ahorro, fué arrestado por los Expertos Menéndez, Teijeiro y Rodríguez, con motivo de estar realizando apuntaciones para la Bola, Charada y Terminales, del conocido banquero José Manuel Castillo. Se le ocupó una lista con apuntaciones, un lápiz y siete pesos, setenta y cinco centavos. El arresto se verificó en la esquina de Cerro y Patria. El detenido quedó en libertad, por haber prestado la correspondiente fianbza.

ESTAFA

En la Judicial denunció Jesús Fernández López, vendedor de la fábrica de fósforos Luz de Oriente, que le vendió a Ramón Franco, que le dijo era dueño de la vidriera situada en Prado y Colón, distintas partidas de fósforos por valor de $24-87, y aunque le ha hecho distintas rebajas, últimamente Franco con el propósito de no pagar la deuda, le dijo que la vidriera no era de él.

El acusado compareció en la Judicial y declaró que la vidriera era de su hermano Antonio y que en ningún momento ha tratado de eludir el pago de la cuenta.

ALZAMIENTO COMERCIAL

En la Policía Judicial denunció por escrito José Dumas Chandeu, vecino de Tejar 17, que Antonio Díaz establecido en el negocio de carnicería en Animas 77, ha desaparecido después de ceder el establecimiento a otra persona, a sabiendas que tenía pendiente de pago, varias letras por la suma de $384-17, a favor del Matadero de Luyanó. Además, según noticias adquiridas, ha ocultado todos sus bienes con el propósito de burlar a sus acreedores.

ESTAFA

En la Judicial denunció Manuel Espinach Mestre, vecino de Oficio 30, que le vendió a plazos, a José Alvarez Rodríguez, de O'Reilly 5, un automóvil Chevrolet en la cantidad de $270, pero dicho individuo sin haberlo pagado totalmente, pues aún restaba 45 pesos, lo vendió en el garage de Empedrado 1.

ESTAFAS

El doctor Miguel García, como apoderado de Arturo Mata, establecido en Habana 90, denunció en la Judicial, que le dieron en alquiler, a Agustín R. Alvarez director del colegio situado en 15 y Dolores, Lawton, una máquina de escribir, estipulándose en el contrato que tenía que abonar mensualidades de 5 pesos, pero es el caso que dicho individuo hace dos meses que no paga y se marchó, llevándose la máquina, que tiene un valor de setenta y cinco pesos.

El mismo abogado, también acusó a Alvarez, de la estafa de otra máquina de escribir marca Royal, valorada en $75. Con ambas denuncias se le dió cuenta al Juez de Instrucción de la Quinta.

LA LLUVIA EN LA REPUBLICA

Según los datos reportados a la Secretaría de Comunicaciones por los Centros de Telégrafos de la República, durante las últimas 24 horas solamente llovió en Candelaria, provincia de Pinar del Río.

LLEGARON ANOCHE LOS COMISIONADOS AMERICANOS PARA EL ASUNTO DE HARRAH

El "Veendam" arribará hoy, a las cinco de la tarde. El trasatlántico "Alfonso XIII" salió para la Habana

MOVIMIENTO DE VIAJEROS Y BARCOS EN EL PUERTO

El "Oroya" debe llegar a nuestra bahía el lunes. El nuevo Comisionado de Inmigración tomará posesión hoy

EL VEENDAM LLEGARA A LAS 5 DE LA TARDE

Según el último aerograma recibido por el Sr. René Dussaq, Agente general de la Holandesa americana en la Habana, se sabe que el vapor holandés Veendam llegará esta tarde a las 5, en vez de las dos como había anunciado primeramente.

EL ALFONSO XIII

Según cablegrama recibido por el Sr. Manuel Otaduy, Agente de la Trasatlántica española en la Habana, se sabe que ayer zarpó de la Coruña directo para la Habana el trasatlántico español Alfonso XIII que trae carga general y pasajeros.

Este barco según los cálculos hechos deberá llegar a la Habana el día 8 de Diciembre.

EL OROYA

Hasta el lunes por la tarde no llegará de puertos Europeos para seguir viaje a Centro y Sud de América el vapor inglés Oroya de la Mala Real que trae carga general y pasajeros.

EL CUBA AMERICANO

Anoche llegó de Tampa y Key West, el vapor americano Cuba de la Peninsular Occidental S. S. Co. que trajo carga general y 134 pasajeros entre ellos los Sres. Howe y Meteger los dos árbitros nombrados por el Gobierno de los EE. UU. para conocer de la reclamación de Mr. Harrah y que se reunirán con los árbitros cubanos.

El Cuba que saldrá hoy para Key West irá a Mobila, para sufrir una importante carena y limpieza de fondo, siendo sustituído en la carrera Tampa Key West y Habana por el Gobernador Cobb que también ha sido convenientemente arreglado para la próxima temporada invernal.

Hoy embarcan en el Cuba los Sres. Frank Gato y Sra. Eladio N. Vila, Ricardo Oyarzábal, el Attache de la Legación de Francia M. Julián Salud Guellar, José Alvarez Vice-Consul español, Diego Gastardi, Miguel Puyans, Pedro Machado, Raquel Castro, María L. Machado, José García e hijos, Elena Tejeda, Alma Z. García.

EL NUEVO COMISIONADO DE INMIGRACION

Hoy tomará posesión del Departamento de Inmigración, el Sr. Pedro Cartaya, un antiguo y competente funcionario de la Secretaría de Hacienda, quien dentro de los más exquisitos modismos civiles, sabrá tratar al público, en su mayor parte extranjero, con la corrección y delicadeza convenientes a los intereses general de la república.

Desde hoy pues, habrá una nueva vida en esa importante oficina de la Nación llamada a desempeñar importante misión en el futuro de la población de Cuba.

EL RIO BRAVO

De Veracruz llegó ayer el vapor alemán Río Bravo, que trajo 13 pasajeros para la Habana y 76 en tránsito para Europa.

Llegaron por este vapor Gonzalo López, Leonardo Jiménez, Maurice Lewy, William L. Wright y familia.

En tránsito va el Capitán inglés John Johnson, con los oficiales y tripulantes de un barco que dejaron en México.

EL ATENAS

De New Orleans llegó ayer el vapor americano Atenas, de la Flota Blanca, que trajo carga general, 30 pasajeros para la Habana y 4 en tránsito.

Llegaron en este vapor los Sres. Carlos Fernández y familia, Charles Vives, Flora Sánchez e hija, y el Capitán John Snider y familia.

En el Calamares embarcaron Goer ne Pierce, Administrador General de la Otis, Elevador Company Gloria Fernández, Secretaria del Administrador del Illinois Central en la Habana y Liticia de Almar.

BARCOS DE CARGA

Los siguientes barcos de carga llegaron ayer, el inglés San Bruno de Boston, el inglés Newater de Manatí, con cargamento de azúcar en tránsito; el americano Pioner de Bayton con petróleo y el ferry Henry M. Flagler.

LOS QUE EMBARCARON

En el vapor irlandés North Land, embarcaron por la Ruta de la Florida, Carlos López Oña, Enrique Escarpizo, Benjamín Menéndez, Antonio Orobio, Evelio González, Cristóbal Pérez Olivera, Elvira Varela, Alfredo Díaz, y otros.

CASOS DE POLICIA

La policía del Puerto, conoció ayer de los siguientes casos:

José López Hernández, tripulante del vapor Rafael Morales, resultó lesionado a bordo de su barco.

—Carmen Calvo, vecina de los muelles de San Pelayo, resultó con una herida punzante en el pie izquierdo, al pisar un madero que tenía un clavo.

—El Aduanero número 151 procedió al arresto de Alfredo Chávez Valdés, vecino de Tejedor número 31 en Regla, a quien acusa de sospechas de hurto pues no pudo justificar su presencia en determinada zona de la Aduana.

—Irban Lewis Capitán del vapor americano Munlisto, prestó fianza de 25 pesos para gozar de libertad y para responder a un juicio que se le sigue en la Corte Correccional de la Primera Sección por lesiones a un tripulante de su barco.

—Enrique Fernández, tripulante del vivero Teodosia Vilar sufrió lesiones.

—Avelino Prego Fernández, sin domicilio y Emilio Preine de Petronila 35, fueron arrestados por haber sostenido una reyerta.

—Pedro M. Mesa, de 10 de Octubre número 49, trabajando en el puerto resultó lesionado.

LOS QUE VAN EN EL CARTAGO

En el vapor americano Cartago, embarcarán hoy para New Orleans, Abraham W. Sargent y Sra., Isidro Alvarez, Joseph Grasse, Karl H. Noulquist, Betty Henth, Janet Thompson, John W. Allen, John W. Rowem y señora.

Vapor Veedam. Noviembre 28.
DIARIO DE LA MARINA.—Habana.

Saludamos DIARIO, familiares y amigos desde el vapor Veendam.—Manuel Negreira, José María Rodríguez, Ricardo Rivera, José Campos, Goas Manuel Carballal, Tomás Labrador, Vicente Villar Novo, Manuel Martínez, Claudio López.

EL CLAUSTRO DE LA F. DE MEDICINA

Por falta de quorum no se efectuó la sesión anunciada

La reunión que debía de efectuar en la noche de ayer el Claustro de la Facultad de Medicina de la Universidad de la Habana, en el local de la Escuela, sito en Padre Varela y Finlay, no pudo verificarse por falta de quorum.

NOTA DE DUELO

EL SR. ANTONIO GONZALEZ RUANO

Aunque sabíamos de la grave enfermedad que en breves días minó su salud, no por eso recibimos anoche con menor sorpresa y sentimiento la noticia de haber fallecido en su residencia de esta capital el correcto caballero señor Antonio González Ruano, padre de nuestro muy querido amigo el Dr. Antonio González, del Cuerpo Facultativo de la Asociación Canaria, institución de la cual el Dr. González Ruano era uno de los fundadores.

Su sepelio que se efectuará esta tarde, según avisa la esquela que en otro lugar publicamos, habrá de constituir sin duda una sentida manifestación de duelo.

A su hijo en especial, a sus hermanas y a los demás familiares, les damos en estas líneas nuestro más sincero pésame por la irreparable desgracia.

Un Chófer Que es Amenazado

Individuos detenidos por la Policía Judicial. Denuncias

DENUNCIA DE HURTO

Menor detenido por hurtar una bicicleta.—Sucesos

José Otilio Jiménez Pino, vecino de Suárez 65, dió cuenta en la Judicial, que a raíz de la huelga de los ómnibus Cuba, fué colocado como chauffeur, y desde entonces, los obreros le muestran marcada malquerencia, vejándolo.

Terminado el movimiento huelguístico — agregó Jiménez — muchos obreros reanudaron sus labores, los cuales comenzaron a amenazarlo de muerte si no abandonaba el trabajo.

Ayer, al dirigirse al paradero de 12 y 23, el conductor y el chauffeur del ómnibus 931, le quitaron violentamente la gorra y lo maltrataron de palabras y de obras, siendo atacado además por otros conductores y choferes, utilizando taburetes y otros objetos.

UNA DENUNCIA

En la Judicial denunció Ulises Díaz Ruiz, vecino de Suárez 115, que su hermana Diana, de 18 años de edad, huérfana de padres, fué sustraída con promesas de matrimonio por su novio Manuel García, ignorando el lugar donde se encuentre.

VARIOS DETENIDOS

Por distintos agentes de la Judicial, fueron detenidos ayer, Gerson García Aguiar, de 33 años vecino de Lanuza y Buena Vista, por lesiones. Cristóbal Saavedra Ramos, de 39 años, vecino de Belascoaín 637, por estafa. Carlos Moreno de Alba, de 24 años, de Aguila 30, por estafa. Carmen Barlet Villanueva, de 23 años, de Virtudes 134, por maltrato de obras. Rafael Blanco Alfonso, de 24 años, vecino de Vega, letra G, por daño y Manuel María Ferro Chapman, de 31 años, de Salud 170, por estafa. Todos fueron puestos a la disposición de los jueces respectivos.

Línea Holandesa Americana

El magnífico trasatlántico holandés de 17.254 toneladas:

"EDAM"

Saldrá fijamente el día 14 DE DICIEMBRE para los puertos de VIGO, CORUÑA, BOULOGNE-SUR-MER y ROTTERDAM.

Amplias cubiertas con toldos. Camarotes numerados para 2, 4 y 6 personas. Comedor con asientos individuales.

Excelente comida a la Española.

Precios de pasaje en 3a. clase: A España: $87-30 (Incluídos todos los impuestos)

PROXIMAS SALIDAS PARA VIGO, CORUÑA, BOULOGNE Y ROTTERDAM:
EDAM, 14 de Diciembre.
MAASDAM, 11 de Enero.
LEERDAM, 1o. de Febrero.
PARA VERACRUZ Y TAMPICO
MAASDAM, 14 de Diciembre.
LEERDAM, 4 de Enero.
SPAARNDAM, 25 de Enero.

Estos vapores han sido construidos ESPECIALMENTE para la comodidad de los PASAJEROS de TERCERA CLASE.

Para más informes dirigirse a:

R. DUSSAQ S. EN C.

Oficios 22, 24 y 26. Telfs. A-5639 y M-6278.

EMPRESA NAVIERA DE CUBA, S. A.

SAN PEDRO NUM. 6.—HABANA
APARTADO NUMERO 1641.
Dirección Telegráfica: EMPRENAVE.
Claves en uso:
A. B. C. 4a. y 5a. Edición.
Wester Unión
Walkins and Apendix.

TELEFONOS:
A-5315. Información General. | A-3966. Almacén.
A-4730. Departamento de Tráfico. | M-3896. Primer Espigón de Paula.
A-6236. Pasajes y Fletes. | A-5634. Tercer Espigón de Paula.

VAPORES EN SERVICIO

Presidente Machado, Santiago de Cuba, Gibara, Habana, Baracoa, Las Villas, Guantánamo, Julián Alonso, Antolín del Collado, La Fe, Caibarién, Rápido, Cienfuegos, Manzanillo, Joaquín Godoy, Eusebio Coterillo.

PUERTOS DE ESCALA
COSTA NORTE
Caibarién, Nuevitas, Puerto Tarafa, Manatí (Victoria de las Tunas); Puerto Padre, Chaparra, (Holguín, Velasco y Bocas); Vita, Banes, Mayarí, Antilla, Preston, Sagua de Tánamo, (Cayo Mambí); Baracoa, Guantánamo y Santiago de Cuba.

COSTA SUR
Cienfuegos, Casilda, Tunas de Zaza, Santa Cruz del Sur, Manopla, Guayabal, Manzanillo, Campechuela, Media Luna, Niquero, Ensenada de Mora y Santiago de Cuba.

COSTA NORTE DE VUELTA ABAJO
Bahía Honda, Río Blanco, Berracos, Puerto Esperanza, Santa Lucía, (Minas de Matahambre); Río del Medio, Arroyos de Mantua y La Fe.

PUERTO RICO
San Juan, Ponce, Mayagüez y Aguadilla.

REPUBLICA DOMINICANA
Santo Domingo, San Pedro de Macorís y Puerto Plata.

HAITI
Aux-Cayes y Port au Prince.

JAMAICA
Kingston.

LLOYD NORTE ALEMAN

AVISO

PASE LA NOCHEBUENA CON SUS MAYORES
EL VAPOR "LUETZOW"
SALDRA DE ESTE PUERTO EL 11 DE DICIEMBRE CON RUMBO A EUROPA
VAPORES CORREOS "YORCK-SEYDLITZ" y "LUETZOW"
DE LA HABANA MENSUALMENTE PARA

VIGO, CORUÑA, GIJON, BREMEN — DICIEMBRE 11, ENERO 10, MARZO 21

VIAJES ECONOMICOS
Y CON TODO EL CONFORT EN CAMARA Y EN LOS ESPLENDIDOS CAMAROTES DE LA TERCERA CLASE.
TRASBORDOS PARA CANARIAS Y SURAMERICA
Boletines directos a todos los países de Europa, Siria y Palestina.

"BREMEN" y "EUROPA"
Los más largos, más lujosos y más rápidos trasatlánticos del mundo.
Próximas salidas de New York: DICIEMBRE 11 y 15. ENERO 10.
NEW YORK — CHERBOURG — EN 4½ DIAS

A. C. FABRICIUS Y CIA, S. en C.
PARA CAMARA: OBISPO 28, Teléfono A-3455.
PARA TERCERA: AMARGURA 1, Teléfono A-8066.

Compañía del Pacífico

(The Pacific Steam Navigation Company)

Servicio de Vapores a

España, Francia, Inglaterra, Perú, Chile, Argentina, Uruguay, Brasil, Colombia, Venezuela, Guatemala, Costa Rica, Nicaragua, Salvador, Honduras, Ecuador, Bermudas, New York.

Próximas Salidas

A Europa
VAPOR "ORDUÑA"
Diciembre 4
Vigo, Coruña, Santander, La Pallice, La Rochelle, Liverpool.
» «Orduña», 4 de Dcbre.
» «Oropesa», 18 de Dcbre.

A Centro y Sur de América
VAPOR "OROPESA"
3 de Nov.
" "Oroya", 1o. de Dcbre.
" "Essequibo", 2 de Dcbre.
" "Orcoma", 15 de Dcbre.
" "Orita", 29 de Dcbre.

NEW YORK
Ida y vuelta $130
Con derecho a retornar diariamente por tren "Havana Special"
VIA KEY WEST
Vapor "Ebro", 13 de Diciembre
Vapor "Essequibo", 15 de Noviembre
Para informes generales, reservaciones, fletes, etc.
AGENTES GENERALES:
DUSSAQ Co. Ltd.
Palacio del Centro Asturiano
Teléfonos A-6540 y A-7218.—Habana.

VAPORES CORREOS de la Compañía Trasatlántica Española

SERVICIOS REGULARES DE PASAJE, CARGA Y CORRESPONDENCIA
LINEA RAPIDA PARA NEW YORK Y NORTE DE ESPAÑA
PROXIMAS SALIDAS

(48 horas de viaje) PARA VERACRUZ		Línea para NUEVA YORK, VIGO, CORUÑA, SANTANDER y BILBAO	
CRISTOBAL COLON,	Agosto 2	CRISTOBAL COLON,	Agosto 3
ALFONSO XIII,	Agosto 28	ALFONSO XIII,	Septiembre 4
CRISTOBAL COLON,	Sept. 23	CRISTOBAL COLON,	Sept. 26
ALFONSO XIII,	Octubre 19	ALFONSO XIII,	Octubre 26
CRISTOBAL COLON,	Nov. 14	CRISTOBAL COLON,	Nov. 21
ALFONSO XIII,	Diciembre 10	ALFONSO XIII,	Diciembre 17

LINEA PARA NUEVA YORK, CADIZ Y BARCELONA
PROXIMAS SALIDAS

MAGALLANES	Julio 8	M. COMILLAS,	Octubre 20
MANUEL CALVO,	Julio 23	MANUEL CALVO,	Noviembre
BUENOS AIRES	Agosto 1	MAGALLANES,	Noviembre 15
JUAN S. ELCANO	Agosto 29	BUENOS AIRES	Diciembre
ANTONIO LOPEZ,	Septiembre 13	ANTONIO LOPEZ,	Diciembre 26
MANUEL ARNUS,	Septiembre 24	JUAN S. ELCANO,	Enero

Magníficas cámaras. Amplios comedores para pasajeros de tercera clase. Servicio por camareros. Excelentes menús con vinos.

NOTA:—Expedimos en la Habana billetes de excursiones a las Exposiciones de Sevilla y Barcelona, de la Compañía "Wagons Lits", partiendo de Santander y Cádiz, a la llegada del buque.

Estos vapores atracan a los muelles de la Port of Havana Docks Co.
Para más informes, dirigirse a:
MANUEL OTADUY
AGENTE GENERAL
Lonja del Comercio, bajos. Apartado 707. Teléfonos: A-6588 y A-7900.
HABANA

COMPAGNIE GENERALE TRASATLANTIQUE

VAPORES CORREOS FRANCESES

Bajo Contrato Postal con el Gobierno Francés
TODOS LOS VAPORES DE ESTA COMPANIA ATRACAN A LOS MUELLES DE SAN FRANCISCO O MACHINA PARA EFECTUAR EL EMBARQUE Y DESEMBARQUE DE PASAJEROS, EQUIPAJES Y MERCANCIAS.
PROXIMAS SALIDAS

Para VERACRUZ:
Vapor correo francés "MEXIQUE", saldrá el 3 de Diciembre.
" " " "ESPAGNE", saldrá el 3 de Enero, 1930.
" " " "CUBA" saldrá el 3 de Febrero, 1930.
" " " "MEXIQUE", saldrá el 3 de Marzo, 1930.

Para CORUÑA, SANTANDER, PLYMOUTH y EL HAVRE.
Vapor correo francés "MEXIQUE", saldrá el 15 de Dic. a las 12 del día.
NOTA:—El equipaje de bodega y camarote se recibirá en el muelle de San Francisco o Machina (en donde estará atracado el vapor) solamente el día 14 de Diciembre de 8 a 10 de la mañana y de 1 a 4 de la tarde. El equipaje de mano y bultos pequeños los podrán llevar los señores pasajeros al momento del embarque el día 15 de Diciembre de 8 a 10 de la mañana.
Vapor correo francés "ESPAGNE", saldrá el 15 de Enero de 1930.
" " " "LA BOURDONNAISE", saldrá el 15 Feb. 1930.
" " " "MEXIQUE", saldrá el 15 de Marzo de 1930.

SESIONES DE CINEMATOGRAFO DIARIAS EN LOS VAPORES DE ESTA COMPAÑIA, SEGUN CONTRATO CON LA CASA PATHE.
IMPORTANTE
Buena comida a la española. — Camareros y cocineros españoles.
Línea de NEW YORK AL HAVRE, PLYMOUTH Y BURDEOS
En esta Agencia se expiden pasajes para esta línea por los lujosos y rápidos trasatlánticos franceses "ILE DE FRANCE", "PARIS", "FRANCE" "ROCHAMBEAU", "DE GRASSE", etc.
Para más informes dirigirse a:
ERNEST GAYE
O'Reilly, Núm. 9. Apartado 1090. Teléfono: A-1476
HABANA

M.E.C.D. 2016

ANUNCIOS CLASIFICADOS DE ULTIMA HORA

ALQUILERES

HABANA

EN 30 PESOS ALQUILO PISO ALto, moderno, muy fresco, Figuras 37, entre Monte y Tenerife, sala, dos habitaciones, cuarto baño lujoso con espejo, calentador y cocina de gas. Nunca falta agua. Llave, bodega de Figuras y Tenerife. Informan, A-1320.
UH 10762T 28 dic 3

SE ALQUILA PRIMER PISO DE HAbana 109, 7 espléndidas habitaciones con dos lujosos baños, doble servicio de criados. Informan, M-1608. La llave en los bajos.
UH 10758 28 dic 3

CASA CON ELEVADOR
Acabada de fabricar. Neptuno esquina a Aramburu. Se alquila, compuesta de sala, hall, comedor, 3 cuartos, baño de lujo, cocina muy amplia y servicio de criados. Nunca puede faltar el agua. La limpieza de la escalera y la basura corre por parte del dueño. Precio único, no se rebaja, $65. Su dueño en el primer piso.
UH 10809 28 dc 3

SE ALQUILA UN PISO PRINCIPAL, compuesto de sala, recibidor, tres habitaciones, baño intercalado, comedor, cocina y cuarto y servicios de criados. Precio, $55; y casas de sala, comedor, dos habitaciones, baño intercalado y cocina, desde $22. Jovellar número 32 y 51, entre Espada y Hospital.
UH 10789 28 dic 1.

MALECON 12, EN $90, SE ALQUIla el segundo piso con sala, recibidor 6 habitaciones, baño, cuarto criado, con sus servicios. Informan, el portero. Su dueño, teléfono F-3040.
UH 10622 27 dic 3

ALQUILO CONSULADO 70. CASA compuesta de sala comedor dos cuartos, baño intercalado y cuarto de criados con sus servicios. Informan en la misma o teléfono M-7717.
UH 10586 27 30 Nov.

CAMPANARIO 54, MODERNOS ventilados bajos, sala, saleta, cuatro habitaciones familia con baño intercalado completo, comedor, pantry, cocina, cuarto y servicios criados, gran patio y traspatios. Informan en los altos.
UH 10453T 26 nov 30

TRASPASO CASA HUESPEDES, la mejor de Prado, magníficas habitaciones, buen mobiliario, llena de familias estables. Informan, teléfono M-6332. Pregunten por Consuelo.
10520 15 nov 11 dic

SE ALQUILA EN MONTE 80, PRImer piso, con sala, comedor, tres habitaciones, baño intercalado, dos patios y servicio de criados. Informan, café Telf. M-4365.
UH 10486 26 dic 1

SE ALQUILA EL PRIMER PISO ALto de Gervasio 188, entre Reina y Salud, casi esquina a Reina, tiene sala, tres amplias habitaciones hermoso baño intercalado, con agua caliente, hall, comedor, cocina y servicio de criados. Las llaves en los bajos. Informes al F-2623.
UH 10482T 26 nov 30

SE ALQUILAN MODERNAS CAsas en Arbol Seco 67 y 71, altos y bajos, entre Sto. Tomás y Benjumeda, compuestos de sala, recibidor, tres habitaciones, comedor al fondo. Precio, $40. Más informes, los teléfonos U-1478 y U-5089.
UH 9882T 22 dic 2

ALQUILO ALTOS DE ESQUINA
Con elevador y tubo para la basura, frescos y baratos, sala, comedor, 4 habitaciones, baño intercalado, cocina, cuarto de criados y su azotea independiente, San Miguel 173 B, el portero la enseña o en el segundo piso informan.
UH 10114 24 dic 1

TENERIFE 59
Entre Figuras y Carmen, se alquilan los bien ventilados bajos, compuestos de sala, comedor, cuatro habitaciones amplias, patio, cocina y baño. Informan: J. Barquín y Co., Muralla y Aguiar, Tel. A-7858.
E 2820 10d. Vence 7 Dic.

SE ALQUILAN ALTOS

CASA MERCED 76, LLAVE ALTOS Derecha. Informe Villegas 80. Teléfono A-7072.
UH 10865 29—2 Dic.

EN $35 CON TRES GRANDES CUARtos, sala, comedor y demás servicios, Arbol Seco 15, derecha. La llave en el 9, altos.
10908 29 dic 7

SE ALQUILAN XIFRES Y ESTRElla, 2 segundos pisos, sala, comedor, 2 cuartos, baño intercalado, cocina gas, agua caliente, balcón. $35. Más informes, FO-1750.
10906 29 dic 4

A DOS CUADRAS DEL CAPITOLIO alquilo una hermosa sala, en casa seria, y una habitación, Aguila 151, altos, casi esquina a Barcelona.
10911 29 dic 2

SE ALQUILAN AMPLIOS ALTOS de la casa Manrique 228. Informan, teléfono M-9525.
10925 2 nv 9 dic

GRAN OPORTUNIDAD. SE ALQUILA parte de una nave moderna, en lo mejor de la Habana, propia para almacén o industria. Informan, teléfono A-4494.
10929 29 nov 4 dc

SE ALQUILAN LOS BAJOS DE JEsús María 123, compuestos de sala, comedor y tres habitaciones. Informes en el teléfono F-6321.
10919 29 dic 2

SE ALQUILA UN LOCAL PROPIO para cualquiera industria chica, por ser céntrico y de mucho tránsito. Monserrate 133 entre Teniente Rey y Muralla.
10903 29 dic 2

SE ALQUILA EN HORNOS Y VApor, a una cuadra del Parque Maceo, un bonito piso acabado de fabricar, decorado pintura óleo. Sala, comedor, dos habitaciones, cuarto de baño intercalado, cocina, agua fría y caliente. La llave en la carnicería. Informan, teléfono M-2837.
10917T 29 dic 2

SE ALQUILA LA CASA MALOJA 182 altos de sala, saleta, tres cuartos, baño intercalado, comedor, cocina y servicio de criados a media cuadra de Belascoaín. La llave en la carpintería de enfrente. Informan Teléfono A-3940.
10830 29—3 Dic.

PRECIO DE SITUACION. SE ALquila un piso alto, muy fresco, en Aguila entre San Lázaro y Malecón, con cuatro cuartos, sala y comedor, tiene baño y bastante agua. Gana $50. Informan en la bodega.
10940 29 nov 2 dic

SE ALQUILA
EN HOSPITAL 67, ENTRE CARLOS III y Jesús Peregrino, balcón calle, sala, cuarto, comedor, luz, teléfono, azotea, a $22 y $23 y $26. Dos meses. Informa, el encargado.
10948 29 nv 3 dic

ALQUILERES

HABANA

SE ALQUILAN ALTOS

CASA CARMEN 46. LLAVE BAJOS. Informes Villegas 80. Teléf. A-7072
UH 10866 29—2 Dic.

ALQUILO PRECIO SITUACION, CONcordia 89, esquina Lealtad, altos, segundo piso. Maloja 23 esquina Angeles. Escobar 41 esquina Animas. Infórmese directo, Aguila 62. Llave indica cartel.
10946 29 dic 2

MEDICOS

SE ALQUILA PARA CONSULTA UN lujoso y moderno apartamento en Animas 172, bajos, entre Belascoaín y Gervasio. Informes U-6483.
UH 10885 29—2 Dic.

SE ALQUILAN BARATISIMOS LOS lujosos altos Villegas 38, sala, saleta, comedor, cuatro cuartos, dos baños, cocina, pantry, agua abundante. Llaves primer piso. Informan: A-4154.
10862 29—2 Dic.

VEDADO

SE ALQUILA UN HERMOSO PISO bajo, con sala, saleta, escritorio, comedor grande, cinco habitaciones, tres baños intercalados, pantry, cocina, 3 cuartos de servicios, garages para dos máquinas, patio, traspatio. Calzada 51 entre F y G. Telf. F-1285 y F-1050.
UH 10603 27 dic 2

VEDADO: SE ALQUILA LA ESquina de Fraile 21 y 6, bajos, con tres cuartos y demás comodidades. Informan, F-4383.
UH 10480T 26 dic 1

VEDADO, SE ALQUILAN LOS BAjos de la casa Calle 15, núm. 198, entre G y H, con todas sus comodidades. Razón: Calle H, número 138, esquina a 15.
10826 29—6 Dic.

SE ALQUILAN MODERNOS ALTOS compuestos de sala, tres habitaciones, baño intercalado, calentador, comedor, patio y cocina de gas. Calle I número 204 entre 21 y 23, Vedado. Informes en la misma.
10938 29 nov 5 dic

ALQUILO VEDADO, DOS MODERnos altos. Independientes, acabados de pintar, calle 27 entre D y E núm. 94. Sala, cuatro cuartos, baño completo, comedor, cocina, cuarto y baño criados cada piso. Precio cada una $50.00. Llave misma. Informan F-1364.
10887 29—3 Dic.

CERRO Y PALATINO

ALQUILAN EN CASA DE PORTAL, sala, comedor, 2 cuartos, baño y demás servicios, Concepción y San Salvador, Reparto Hornos a $20 y $18. Más informes, FO-1750.
10907 29 dic 4

CERRO, EN 35 PESOS, ULTIMO PRECio, alquilo el bajo de Prensa 34, entre San Cristóbal y Pezuela, cerca del paradero, compuesto de portal, sala, saleta, tres habitaciones, saleta al fondo, cocina de carbón y gas, patio, baño moderno. Su dueña, en Encarnación 35 entre San Benigno y Flores, Jesús del Monte. I-4457, informan. La llave en el alto.
10905 29 dic 6

TRINIDAD 34, HERMOSA, COMOdísima, próxima a Tejas. Baratísima, I-6980.
10850 29—3 Dic.

JESUS DEL MONTE

ALQUILO UNA GRAN CASA POR la mitad de su precio, sala, saleta, 3 habitaciones, baño completo, S. Luis 25, Jesús del Monte.
10936 29 nov 1 dic

CERRO, UNA CUADRA CALZADA Palatino, calle Salvador, alquilo casa grande y fresca, sala, saleta, tres cuartos, cocina, patio y servicios sanitarios se da barata, omnibus por la puerta. Informan bodega, Moreno y Salvador.
10884 29—2 Dic.

LAWTON-BATISTA

LAWTON, SAN FRANCISCO 394 ENtre Avenida Menocal y 11, portal, sala, comedor, dos cuartos, baño intercalado, cocina, gran patio, lavadero, azotea una cuadra tranvía. $30. Llave al lado, A-0290.
10890 29—3 Dic.

VIBORA

BUENA INVERSION
Espléndido terreno de esquina de 14.65 x 24. Porvenir y Santa Catalina. Víbora, $1,500.00 en efectivo y el resto reconocerlo en hipoteca al 7 0|0. Informan, Telf. XO-1642.
10920 20 dic 4

VIBORA EN $40, BONITA CASA, con portal, tres cuartos. Nunca ha sido habitada por enfermos. Reparto Lawton, Buenaventura entre San Francisco y Milagros, dos cuadras cortas de la calzada y tranvías además por San Francisco.
10540 27—2 Dic.

ALQUILO VISTA ALEGRE 25, VIbora, entre San Anastasio y Lawton, compuesta de sala, tres habitaciones, comedor al fondo. La llave en la bodega. Informan Monte 31. Teléfono A-4353.
10952 29 dic 2

BARRIO AZUL. CASITAS INDEPENdientes, desde diez pesos a 17, hay una en la calzada de 15 pesos, 400 metros de patio cercado y entrada para máquina. Informa en Martí y Gómez Sr. Cobo.
10892 29—3 Dic.

SANTOS SUAREZ

HERMOSA CASITA EN LO MEJOR de Santo Suárez. Portal, sala, servicio intercalado, dos cuartos, comedor, cocina, patio, $30. Santa Irene 98. A-0333.
10950 29 dic 2

LUYANO

LUYANO SE ALQUILA EN LA CAlle de Fábrica y Enna, la ventilada y cómoda casa propia para modesta familia, de fabricación moderna, con todas las comodidades. Informes y la llave en la letra A (bajos). Teléfonos X-1609 y X-2877.
UH 10228 25 3 Dic.

SE ALQUILA EN JUANELO, LUYAnó, una casa de mampostería, portal, sala, 2 cuartos, baño intercalado, cocina, patio y traspatio de 400 metros. Calle Rita número 66, llave al lado. Informan, X-2855, X-3031. Antonio Vilar, precio 22 pesos.
10898 29 dic 3

MARIANAO

REPARTO LA SIERRA
Vendo casa dos plantas, jardín, portal sala, comedor, dos habitaciones, baño completo, cocina pantry, altos, cuatro habitaciones, dos baños terraza frente y fondo. A media cuadra tranvías y Parque. Informan Teléfono A-8181.
UH 10553 27 2 Dic.

ALQUILO CASA CON PORTAL, SAla, dos habitaciones, demás servicios, una cuadra del paradero Columbia, calle Octava esquina Tres Rosas en 18 pesos. Informan, M-6184.
10817 28—2 Dic.

ALQUILERES

REPARTO ALMENDARES

REPARTO ALMENDARES, CALLE 18 y 13, alquilo una casa de dos plantas, independientes, nuevas, muy amplias. La llave al lado. Informes, Telf. A-2747.
10945 29 dic 2

DEPARTAMENTOS

ROMAY 44
Se alquilan Departamentos de sala dormitorio, cocina, patio y luz de 14 a 18 pesos, y casas de 23 a 25 pesos. También en Alejandro Ramírez casi esquina a Jesús del Monte espléndidas casas a 40 pesos.
UH 10410 26 2 Dic.

CASAS APTOS.
Vista calle, una y dos habitaciones, sala, comedor, cocina, magnífico baño, todo moderno. Neptuno 172 entre Escobar y Gervasio.
UH 10812 28 nv 1 dic

HABITACIONES

SE CEDE MAGNIFICA HABITACION balcón calle, a matrimonio o madre e hija a cambio de pequeña limpieza; atender teléfono. Animas 36, segundo piso. M-3643.
10795 28 nov 1 dic

HABITACION AMPLIA, AMUEBLAda en casa moderna a una cuadra del Capitolio y Parque Central, se alquila a caballero. Teléf. A-6264.
UH-10029 23 N 30.

PALACIO ABADIN, CUBA 86, CASI esquina Teniente Rey. Edificio moderno, tranquilo, habitaciones con lavabos, amuebladas, ropa cama, servicio criados, luz, teléfono, baño caliente; interiores desde $18, exteriores desde $20 M-4726.
UH-10004 23 D 3.

MONTE 15

PRIMER PISO, SE ALQUILAN FRESCAS, amplias, claras habitaciones a personas serias.
UH 10872 29—2 Dic.

OBISPO 54, PRIMER PISO, ENTRE Habana y Compostela, casa particular, alquila espléndida habitación con balcón a la calle, y otra interior, todas las comodidades modernas, estricta moralidad.
10956 29 nv 2 dic

TROCADERO 40, SE ALQUILAN AMplias habitaciones y apartamentos con agua abundante y luz toda la noche.

COCINAS

CANTINAS, ALQUILO AMPLIA COcina propia para tren de cantinas, en la casa Trocadero 40. En la misma informan.
10893 29—3 Dic.

LOCALES PARA COMERCIO

EN INQUISIDOR 21, 2o. PISO, SE alquila un departamento apropiado para el que se dedica a dar comida a pequeño número de personas. Reune inmejorables condiciones. Tiene buena cocina. Informan en la misma casa.
UH 9603 20 nv 30

HOTELES

HOTEL MODERNO
Frente a la Cuban Telephone, al Capitolio y a la Plaza de la Fraternidad. Casa ideal para matrimonios y familias estables. Servicio completo en todas las habitaciones y apartamentos. Selecto restaurant, comida española y criolla. Teléfono y elevador día y noche. Roof-garden. Esmerado y espléndido confort. Precios razonables. DRAGONES ESQUINA A AGUILA. TELEFONOS M-1773, A-1377.
6582C 29 dic 9

CASAS DE HUESPEDES

LA COVADONGA
CASA HUESPEDES, LOS NUEVOS dueños ofrecen a las familias de moralidad y hombres solos, hermosas habitaciones, con lavabos de agua corriente y con balcones a la calle a precios de situación. Galiano 101, altos, ferretería, A-6545.
10896 29—29 Dic.

LOCALES PARA COMERCIO

ESTABLECIMIENTOS

ARRIENDO DULCERIA
con carros, hornos y utensilios, batidores, completo, sin regalía. Informes en la misma. Parque y Concepción, Marianao, Buen Retiro. Teléfono FO-9313. García.
10532 26 nov 2 dic

EXPERTOS

SE SOLICITA PERSONA EXPERTA en abonos para jefe de la oficina y venta del mismo; se prefiere que hable inglés. Apartado 769. Habana.
10820 28 nov 30

SE SOLICITAN

MODISTAS

SE SOLICITA UNA MODISTA PARA coser en casa, de una a cinco de la tarde. Calle L esquina 19, número 172. Vedado.
10910 29 dic 1

DEPENDIENTES

SOLICITO UN DEPENDIENTE PAra vidriera de tabacos, buen sueldo. Informan José María San Pedro y O'Reilly 8, a. m.
10871 29—1 Dic.

CRIADOS Y CRIADAS

SOLICITO CRIADA PARA LA LIMpieza por horas, que sea trabajadora y tenga buenos informes. H número 215, altos, entre 21 y 23, Vedado.
10909 29 dic 1

COCINEROS Y COCINERAS

SOLICITO UNA JOVEN PENINSUlar para cocinar y limpiar, intereso persona que sepa su obligación. Referencias. Informes, I-7127. Mayía Rodríguez 35, entre Estrada y Luis Estévez.
10916 29 dic 1

SE SOLICITA BUEN COCINERO REpostero de conocimiento general para hotel, Vedado. Park Hotel. Paseo y Calle 29, Vedado.
10934 29 dic 2

SE SOLICITAN

VARIOS

SE NECESITAN SOCIAS PARA LA sociedad Buena Obra, por 50 centavos diarios, se les da cama, comida y colocación de 25 y 30 pesos. Unica sociedad de protección a la mujer. Telf. M-3053.
10931 29 dic 1

SE OFRECEN

TRADUCTORES

TRADUCCIONES INGLES-ESPAÑOL Español-inglés. Especialidad en documentos legales, catálogos, anuncios, etcétera. Me hago cargo del pago de los derechos de herencia en los Estados Unidos, sobre acciones de la Cuban Telephone, International, Havana Electric, etc., registradas a nombre de personas fallecidas. Rapidez en su tramitación. Suárez, Neptuno 243-A. Teléfono U-2461.
9724 21 dic 21

SOCIOS

JOVEN ESPAÑOLA DESEA HALLAR trabajo como camarera, dependiente de comercio, etc. Tiene referencias de formalidad. Preguntar por Aurelia. Telf. M-5895.
10955 29 nov 1 dic

CHOFERES

DESEA COLOCARSE UN CHOfer en casa particular. Tiene buenas referencias, es formal y cumplidor de su deber. Tel. A-4490.
10895 29—2 Dic.

CHOFER MECANICO ESPAÑOL, DEsea colocarse en casa particular o comercio, tiene muy buenas referencias de las casas que ha trabajado, es serio y cumplidor. Informan, A-3343.
UH 10953 29 nov 2 dic

Jardineros

SE OFRECE BUEN JARDINERO hortelano y criado de mano, sabe fregar máquinas, cuidar animales. Tiene buenas referencias. Teléfono M-5717.
10943 29 nv 1 dic

SEÑOR DE MEDIANA EDAD CON las mejores referencias, experiencia comercial, cultura general y conocimientos de contabilidad y de los idiomas inglés y francés; desea desempeñar cargo de confianza como administrador de bienes, jefe de oficinas, almacenes, etc. Apartado 2405. Habana.
10843 29—2 Dic.

MANEJADORAS

SE OFRECE JOVEN ESPAÑOLA PAra manejadora, es muy cariñosa con los niños y tiene buenas referencias; desea casa de moralidad. Informan, M-9578.
10937 29 nov 1 dic

DESEA COLOCARSE UNA MUCHAcha recién llegada, de manejadora o para la limpieza de una casa. Es seria y cumplidora. Informes, el teléfono A-7782.
10912 29 dic 6

CRIADOS Y CRIADAS

SE OFRECE UNA MUCHACHA ESpañola para criada de mano o manejadora, tiene referencias. Teléfono A-5985.
UH 10781 28 dic 1

SE OFRECE CRIADO ESPAÑOL, práctico en el servicio de comedor, sabe planchar ropa de caballero, buenas referencias. Informan, teléfono I-7072.
UH 10748 28 dic 3

DESEA COLOCARSE UNA JOVEN española para criada de mano o habitaciones, sabe trabajar y tiene referencias. Telf. U-6866.
UH 10600 27 nov 30

SE DESEA COLOCAR JOVEN ESpañola en casa de moralidad, para cuartos y coser; cose y corta por figurín, tiene quien la recomiende. Teléfono A-3000.
UH 10491 26 nov 29

COLARD GIRLS SEEK POSITION as General maide or nurse. Call F-124.
10557 27—1o. Dic.

GIRL DESIRES POSITION AS MAID or nurse. Speak good english and spanish. Light colour. Loves children. Telephone M-4359. Gertrude.
10676 28—30 Nov.

REFINED WIDE AWAKE GIRLS know all about american system will take care of Batchellers or married couples. Phone. M-9109. References.
10786 28 nov 1 dic

JOVEN ESPAÑOLA DE CRIADA DE cuartos o criada de manos, no va a los barrios extremos, tiene referencias. Informes, Telf. A-5985.
10863 29—2 Dic.

SE DESEA COLOCAR UNA JOVEN española, para limpieza y ayudar a la cocina. Para más informes llame Teléfono A-6436.
10869 29 1o. Dic.

SE DESEA COLOCAR UNA JOVEN española para criada de manos o cocinar y limpiar a corta familia. Informan Tel. F-2526.
10889 29—1o. Dic.

DESEA COLOCARSE JOVEN ESPAñola de criada de mano o para cocinar y limpiar para corta familia. Acaba de llegar, pero ha estado aquí. Prefiere dormir fuera. Tiene referencias. Telf. M-5878.
UH 28 nov 30

DESEA COLOCARSE UNA MUCHAcha española de criada de cuarto, o manejadora, o para limpiar, sabe cumplir con su obligación. Informan al Tel. M-4274.
10897 29—1o. Dic.

DESEA COLOCARSE ESPAÑOL DE buena presencia, como criado o segundo cocinero, también sé cuidar jardín, doy referencias. Pregunten por Juan. Telf. F-1818.
10944 29 dic 1

SE DESEA COLOCAR UNA JOVEN española, para criada de mano, no tiene pretensiones, no le importa ir a las afueras. Informan, Trocadero 57 B. Telf. A-8350.
10949 29 dic 1

UNA JOVEN ESPAÑOLA SE DESEA colocar de criada de mano o manejadora, es formal y sabe cumplir con su obligación. Informan, al teléfono M-3064.
10942 29 nv 2 dic

SE OFRECE UN BUEN CRIADO DE mano, práctico en el servicio doméstico, y en la mesa, sabe hacer cocteles. Telf. M-1889.
10939 29 nv 2 dic

SE OFRECE UNA JOVEN ESPAÑOla para criada de mano, cuartos o comedor, es trabajadora y tiene buenas referencias. Telf. M-9578.
10932 29 nv 1 dic

CRIADO ESPAÑOL

DE 30 AÑOS, SE OFRECE, SABIENdo su obligación. Sabe de cocina también. Tejadillo 31, entrada por Habana. Teléfono M-4536.
10868 29—2 Dic.

CRIADO HABITUADO A TODO SERvicio fino, referencias de casas respetables, desea colocarse. Teléfono F-6168.
10958 29 nv 1 dic

DESEA COLOCARSE JOVEN ESPAñola, para criada de mano, comedor o cuartos. Tiene buenas referencias. Pregunten por Juana. U-4669.
10915 29 dic 1

DESEA COLOCARSE SEÑORA DE mediana edad, para limpieza, entiende un poco de cocina. Teléfono A-2059.
10913 29 dic 2

SE OFRECEN

CRIADOS Y CRIADAS

SE OFRECE UN BUEN CRIADO DE mano, peninsular, práctico en todo esmerado servicio, trabajador; voy a cualquier punto; tengo referencias de buenas casas. Telf. A-4792.
10923 29 dic 1

SE DESEA COLOCAR UNA ALEMAna para criada de mano o para cuartos o manejadora. Tiene referencias. Informan, Telf. M-6323.
10924 2 nv 1 dic

DESEA COLOCARSE UN BUEN criado de mano, español, acostumbrado a servir en buenas casas, muy práctico en el servicio de la mesa a la rusa, buenas referencias. Teléfono I-7259.
UH 10918 29 dic 2

DESEA COLOCARSE JOVEN AUStriaca de criada de mano, se coloca por 15 pesos porque habla poco en español. Informan, Peña Pobre 14, altos.
10921 29 dic 2

SE DESEA COLOCAR UNA MUCHAcha para todo el servicio siendo corta familia. Teléfono M-5180.
10827 29—2 Dic.

DESEA COLOCARSE UN BUEN MUchacho español de criado de mano es muy trabajador y humilde cumplidor, tiene muy buenas recomendaciones donde ha trabajado. Sabe servir muy bien la mesa, ha estado con muy buenas familias. Sabe limpiar autos, muebles, entiende de jardín, es muy práctico en todo. Informan en el Teléfono M-1146.
UH 10828 29—2 Dic.

DESEA COLOCARSE UNA ESPAÑOLA prefiere de criada de manos o para limpiar y cocinar a matrimonio solo, tiene buenas referencias. Informes Telf. 4746.
10836 29—1o. Dic.

SE DESEA COLOCAR UNA SRA. DE criada de manos, tiene referencia de donde ha trabajado. Fernandina número 84.1|2, entre Quinta y Vigía.
10845 29—2 Dic.

JOVEN ESPAÑOLA DESEA COLOcarse de criada de manos, desea casa de moralidad. Teléf. F-6181.
10848 29—1o. Dic.

JOVEN ESPAÑOLA DESEA COLOcarse para cuartos y coser o para comedor, tiene referencias de buenas casas. Informan Tel. A-1240.
10860 29—1o. Dic.

COCINERAS Y COCINEROS

ENGLISH SPEAKING GIRL SEEKS position as pastry cook or laundries, has references. Phone. FO-2702. Call Selma.
10737 28 nov 30

SE DESEAN COLOCAR DOS JOVEnes españolas, una para cocina y otra para criada de mano, se colocan juntas o separadas. Teléfono I-6788. Tienen buenas referencias.
UH 10797 28 nv 30

SE OFRECE CRIADA DE MEDIANA edad para cocinar o todo servicio de corta familia, es limpia y sabe cocinar. Tiene buenas referencias, no duerme en la colocación. Zanja 67. Teléfono U-7488.
UH 10572 27—30 Nov.

GENERAL COCINERO Y REPOSTEro de color desea colocación en casa particular o comercio. Muchos años de práctica en el oficio. Referencia. M-3573.
10877 29—1o. Dic.

BUEN COCINERO Y REPOSTERO DE color, desea colocarse en casa particular o comercio, es limpio, serio, honrado y cumple bien su obligación. U-7494.
10878 29—1o. Dic.

GRAN COCINERO Y REPOSTERO blanco, del país desea colocarse en casa particular o comercio, es limpio, serio, honrado, cumple su obligación. M-7472.
10879 29—2 Dic

SE DESEA COLOCAR UNA BUENA cocinera en particular o comercio, lleva tiempo en el país, es de mediana edad. Sabe bien su oficio, informes, Teléfono A-3550.
10888 29—2 Dic.

SE DESEA COLOCAR UNA SEÑORA de mediana edad, peninsular, para cocinar y limpiar a matrimonio solo, o comedor o cuartos, tiene referencias, prefiere el Vedado. Teléfono F-5141.
UH 10735 28 nv 30

UNA GRAN COCINERA SE OFRECE. Conoce bien la alta cocina española y criolla; sabe de repostería; muy limpia; buenas referencias de casa particular. Telf. M-9578.
10941 29 nv 1 dic

MAESTRO COCINERO Y REPOSTEro español, desea colocarse en casa particular, sabe de cantina, restaurant y hotel, casa de huéspedes. No tiene pretensiones. Informes, M-4312. Pregunten por Blanco.
10951 29 dic 2

SE DESEA COLOCAR UN COCINEro español, cocina a la española y criolla, entiende de repostería, lo mismo para casa particular o para comercio, sin pretensiones. Informan, Ferretería Mercantil. M-6406.
10926 29 nv 2 dic

SE DESEA COLOCAR UNA SEÑORA española, para cocinar, sabe de repostería. Con muy buenas referencias. Informan, Telf. U-5451.
10927 29 nov 1 dic

SEÑORA JOVEN ESPAÑOLA, DESEA colocarse de cocinera, sabe a española y criolla, tiene referencias, sabe su obligación, no duerme en la colocación. M-8817.
10930 29 dic 1

ESPAÑOLA DE MEDIANA EDAD desea colocarse para cocinar y limpiar una corta familia, es formal y sabe trabajar. Llame. M-8279.
10902 29 dic 1

DESEA COLOCARSE UNA MUCHAcha española para cocinar y limpiar a corta familia; es formal y trabajadora; tiene referencias, informan teléfono A-3494.
10901 29 dic 1

UNA COCINERA ESPAÑOLA DESEA colocarse para cocinar y limpiar, sabe cumplir con su obligación; tiene buenas referencias. Teléfono M-6871. Maloja No. 27.
10900 29 dic 2

SEÑORA ESPAÑOLA MEDIANA edad, formal, se coloca de cocinera o de criada de mano. Tel. FO-2723.
10833 29—2 Dic.

ESPAÑOLA DE MEDIANA EDAD desea colocarse para cocinar o limpiar. Duerme fuera o en la colocación. Desea casa de moralidad. Teléfono FO-1819.
10832 29—2 Dic.

DESEA COLOCARSE UNA MUCHAcha para cocinar y limpiar, en casa de corta familia. Informan Teléfono F-2380.
10709 28—1 Dic.

DESEA COLOCARSE UNA SEÑORA de toda confianza en casa de moralidad, entiende de cocina y para ayudar a algunos quehaceres. Teléfono M-8777.
10839 29—1o. Dic.

AGENCIAS DE COLOCACIONES

AGENCIA, PRIMERA DE AGUIAR, Maloja 53 Teléfono A-3090. La más antigua, más acreditada y la que mejor personal tiene de todos los jiros y sexos. Alonso.
10854 29—8 Dic.

"DIARIO DE LA MARINA" ES EL DESAYUNO INDISPENSABLE DE TODA AMA DE CASA. POR ESO EL ANUNCIO INSERTADO EN LOS CLASIFICADOS DEL DEL "DIARIO" LOGRA SIEMPRE LO DESEADO.

SE VENDEN

CASAS

SE VENDE A PLAZOS
Cómodos una casa en el Reparto Ampliación de Almendares, Calle 13 entre Avenida 10 y 11 tiene muchas comodidades un amplio jardín su fabricación es de primera, véala que puede comvenirle.
UH-7591 8 9 Dic.

SE VENDE HERMOSA RESIDENCIA, con todo el confort moderno, que vale $50,000, en $38,000. Inf. por el teléfono F-5029.
10904 29 dic 2

HORROSA GANGA, VENDO LA CAsa Gloria 205, entre Figuras y Carmen, 5.80 de frente; 16 de fondo. Precio, $3,000. Lealtad 60. Teléfono A-3154. Renta $30.
10922 29 dic 2

ESTABLECIMIENTOS

SE VENDE LA PANADERIA Y CAFE La Meridiana a precio muy bajo Galiano 125. Por tener que ausentarse el propietario.
10886 29—3 Dic.

VENDO 3 BUENAS BODEGAS EN buen lugar y 2 buenas lecherías, informan, Santa Clara 25, el encargado.
10899 29 dic 2

VENDO VIDRIERA EN LO MEJOR de la Habana, Buena renta y buen contrato. Informa Antón Recio y Mote. Café. Benito.
10861 29—2 Dic.

CASAS DE COMIDAS

VENDO CASA DE COMIDAS
Regalada. Tiene 40 abonados, tiene de utensilios lo que se pide. Ideal para un matrimonio. Informan, Belascoaín 50. Café El Cantinero.
10809 28 nov 30

PUESTOS DE FRUTAS

VENDO BARATO PUESTO FRUtas, por tener que retirarme, San Miguel 82.
10704 28—1 Dic.

GANGA VERDAD, VENDO PUESTO de frutas, local muy grande, salón, tiene cincuenta metros. Paga diez pesos mensuales. Tiene contrato. Por no poderlo atender su dueño. Informan Santa Ana núm. 5, esquina a Justicia. Laureano Hernández.
10880 29—2 Dic.

KIOSCOS

VENDO KIOSCO DE BEBIDAS
Tabacos, café y dulces, vende $200 diarios, es el mejor de Cuba, muy fácil de trabajar. Informan, Arrojo, Belascoaín 50. Café.
10802 28 nov 30

LECHERIAS

SE VENDE GRAN LECHERIA
Por asuntos de familia, precio convencional. Informan Antón Recio y Monte, Benito.
10717 28—8 Dic.

POR EMBARCARME VENDO GANga, antigua lechería, barriada obrera cerca muelle, servicios sanitarios acabados hacer, caja contadora y buen contrato. Informarán, Jesús María esquina a San Ignacio.
10960 29 nov 2 dic

VENDO UNA LECHERIA BARATA con facilidades de pagos. Vende 20 pesos diarios. Dragones y Amistad, café Sr. Carballo.
10883 29—2 Dic.

TINTORERIAS

BUENA OPORTUNIDAD
Se vende una tintorería, véala y verá que es buen negocio. Informan en el Tel. U-6886.
10559 27 30 Nov.

NEGOCIOS

POR VIAJE
Traspaso negocio, buenas utilidades; inmejorable para explotación temporada turismo. No trato con corredores. Neptuno 34. Telf. M-4438.
10821 28 dic 3

BAR-CANTINAS

BUEN NEGOCIO
para el que quiera establecerse, vendo un bar-cantina, bien situado, sin competencia, se da casi regalado por o poderlo atender el dueño. Informan, vidriera de tabacos, Monte y Cárdenas.
10792 28 dic 6

MUEBLES Y PRENDAS

JUEGOS DE COMEDOR Y RECIBIDOR
DESDE $6 MENSUALES
Cao y Varela
ANGELES Nos. 29 Y 38
10018 29—5 Dic.

LA LLAVE DEL COMERCIANTE. Liquidació nde vidrieras modernas, mostrador y de lunch, de todos tamaños. Cantinas de caoba y Vitrolite modernas. Molino de café. Mesas de Vetrolite. Cajas Contadoras de Caoba. Cajas Caudales. Infinidad de objetos. Monte núm. 248, frente al Mercado. Teléfono M-4705.
10834 29—14 Dic.

MAQUINARIA

SE VENDE UNA BOMBA PARA ELEvar agua en buenas condiciones. Informarán A-4840. M-7127.
10829 29—2 Dic.

GANGA. SE VENDE UNA BOMBA de gasolina con su tanque de 650 galones. Informan en Hospital y Concordia. Café. Teléfono U-6744.
10855 29—6 Dic.

CAMIONES

SE VENDEN DOS CAMIONES SIN fin, buenas gomas, carrocería costanera y chapa. Precio $150 uno y el otro $80. Pueden verse, Corrales 145.
10935 29 nov 2 dic

SE VENDE UN HERMOSO CAMION sin fin, está como nuevo, propio para casa de comercio, por tener carrocería de jaula, tiene capa y gomas nuevas. B. Suárez Buenos Aires 19.
10914 29 dic 2

MATERIALES

LADRILLOS HUECOS
SUPERIORES A PRECIOS MODIcos. Véase la muestra en Empedrado 16. Teléfono M-8018, Rafael Estrada.
10432 26—27 Feb.

SE VENDEN

ACCIONES Y BONOS

ACCIONES, COMPRO POR EFECTIvo Frontón Nuevo. Internacional Seguros u otras compañías, Tráigalas, negocio en el acto. Benítez, Lagunas 115, entrada por Belascoaín. 12 a 3 ó 7 a 10 p. m.
10469 26 dic 2

FONOGRAFOS Y DISCOS

GANGA. SE VENDE UNA VICTROla Ortofónica Víctor grande en $170 y un juego de sala de caoba 9 piezas $140.00. Calle A número 191. De 3 a 5 P. M.
10729 28—6 Dic.

OBJETOS PARA ANUNCIOS

GLOBOS PARA ANUNCIOS
Tenemos siempre una variada existencia. Los inflamos con gas y aire para bailes y fiestas. Los imprimos en Cuba para propagandas comerciales, entregándolos dentro de las 24 horas. Globos pequeños para caramelos, boticas y bodegas. Pida lista de precios a Adolfo Sánchez. Aguila 64 A Telf. M-1626.
10476T 26 dic 11

VARIOS

DISCOS, BOMBILLOS, LOZAS DE uso, compro, "El Capitolio", Plaza del Polvorín 76, por Monserrate, teléfono M-4206. Fraga.
10451T 26 dic 2

CASAS DE PRESTAMOS

Asombrosa Liquidación

JUEGOS DE CUARTO
Uno de tres cuerpos de caoba barnizado en dos tonos y decorado $325. Otro id. de color nogal decoraciones Romanas muy fino $280. Id. marqueteado $180. otro más Id. $150; uno de señorita decorado y jaspeado $75., y algunos mas de $50.

JUEGOS DE COMEDOR
Uno de Renacimiento policromado $250, uno id. de caoba, enchapado, color nogal $180; uno id. de color majagua decorado $90; otro marqueteado $80, y varios más $65.

Juegos de Sala.
Uno de caoba con filete de bronce de diez piezas, $120, uno color aceituna $80 uno id., color lila $75, y varios más a $35.

Objetos Varios
Una Pianola eléctrica nueva lo mejor $250, otra Melville Clark $180 Victroia Ortofónica $65; una id., Ultrafónica $65; otra sistema Ortofónica $40; Fonografos a $5; Aparadores ovalados con cristal $16; Coquetas modernas a $10 Mesas de correderas $8; Máquinas de coser a $10; Camas de $6 en adelante e infinidad de ipezas que damos a precios increibles.

Equipajes
Baules Escaparates a $15, de Camarote y bodega a $8, y maletas de un peso en adelante y una infinidad de cuadros a precios sin competencia.

Visiten esta casa y se convencerán Gloria 123 y 127 entre Indio y S. Nicolás "La Casa Ferro" Teléfono M-1296.
NOTA: Compramos y cambiamos muebles modernos.
OTRA: Tenemos camiones para mudadas a precios económicos y personal competente.
UH-7612 8 7 Dic.

DINERO

HIPOTECA NECESITO 5,800 PESOS, pago el 8 1|2 sobre una casa moderna, 400 metros, fabricación de mampostería, un año de construída, renta 110 pesos, Calzada de Concha, tranvía de Luyanó. Sin gasto de corretaje. Sitios 42. Telf. M-2632.
10947 29 nv 2 dic

$500.000 PARA HIPOTECAS
al 6 y medio por ciento verdad, con buena garantía. Comp. de Préstamos. Consulado 107. Tel. M-2000. Manuel Rico.

AGENTES DE NEGOCIOS

PADRON
Tiene buenos negocios para capitalistas y dinero para invertir en cantidades no mayores de 6,000 pesos. Monte 10. Café.
10433 26 1 Dic.

ENSEÑANZA

ACADEMIA "MANRIQUE DE LARA"

Comercio, Bachillerato, Primera enseñanza e idiomas. Internado para varones. Medio internos y externos de ambos sexos. La Academia mayor de la Habana, 12 años de fundada. Cientos de graduados empleados por nosotros en Bancos, Notarías y casas de comercio. En breve tiempo preparamos a nuestros alumnos para trabajar de Mecanógrafos, Taquígrafos y Tenedores de Libros. Clases día y noche. Prospectos e informes por correo o por teléfono, CUBA 58. Telf. M-2766.
6579 29—28 Dic.

PARA EL HOGAR

ELECTRICISTAS

INSTALACIONES ELECTRICAS, SAnitarias, Bombas, igualas destupiciones traslado lámparas. Barato, garantizado. Modesto: U-6649. Jesús Peregrino 20.
9293 19 29 Nov.

AFINADORES

AFINE SU PIANO O PIANOLA POR $2.50, absoluta garantía. Virgilio Fernández procedente de grandes fábricas europeas. Taller de reparaciones y barnizado de pianos, Zulueta 36 y medio. Tel. M-3040.
10891 29—14 Dic.

PARA LAS DAMAS

300 ABRIGOS DE SEDA
Por la grande reforma de nuestra tienda forzosamente tenemos que liquidar nuestra grande existencia de confecciones de señora. Más de 300 abrigos de seda todo forrado del precio de $14.00 los hemos rebajado a $7.98, los abrigos de paños de $7.50 los liquidamos a $4.50. También tenemos abrigos de seda crepé satin y de faja con pieles y forro de seda extra fino que valen $25, hoy los hemos rebajado a $15.00 y así en todas las existencias en vestidos de seda, de olán, de crepé warandol y confecciones de niñas. Realmente hay pan grande. Servimos pedidos para el interior de la Isla. A cada pedido 40 c. extra para flete. Casa Gondrand. Amistad 52. Teléfono M-3828, entre Neptuno y San Miguel.
6581C 1 dic 30

ESPECIALIDADES

EXCEMICIDA DE MADAME SENtoure, maravillosa pomada francesa, infalible para excemas, herpes, peoriasia, granos, fístulas. Poderoso específico para llagas, úlceras crónicas. Curas asombrosas. Venta Sarrá, Johnson, Taquechel. Depósito Máximo Gómez 412. Dr. Moriet.
G-8 Ador Indf.

USE SIEMPRE
para el teñido de su cabello la maravillosa
TINTURA PARIS
y obtendrá con ella un teñido perfecto. Puede usarla con toda confianza pues en su confección no entran más que materias inofensivas a su salud. Pídala en Boticas y Perfumerías. Depósito:
LE PRINTEMPS
OBISPO 83 Y COMPOSTELA

MISCELANEA

MECANICA

TALLERES LUSSO
Nuevo programa, nueva preparación en maquinaria, mejores precios para nuestros clientes. Construcción completa en mecánica de precisión. Cuidadosa atención a los trabajos del interior. Teléfono U-1854, Calle 25 número 3.
10207|27|66 25 dic 10

ZALDO & Co.
Cuba 76-78 Habana
COMPRA Y VENTA de valores y propiedades. Administración de bienes. Inversión de capitales. Representaciones. Cambios extranjeros. Agentes Generales de The Fine Art & General Insurance Co. Ltd., Compañía Inglesa de Seguros contra Incendios. E-2442 Indf. 1o. Oct.

PROFESIONALES

OFICIAL

República de Cuba
Secretaría de Obras Públicas
Jefatura de la Ciudad de la Habana
Negociado de Acueducto y Alcantarilla
DEPARTAMENTO DE RECAUDACION POR SERVICIO DE AGUA

AVISO

METROS CONTADORES
HABANA: Tercer Trimestre de 1929
VEDADO: Primer Trimestre de 1928 a 1929

SE HACE SABER a los señores Contribuyentes por el concepto expresado que pueden acudir a satisfacer sus respectivas cuotas, sin recargo alguno, a las Oficinas recaudadoras de esta Secretaría, situadas en la Calle de Cuba frente a la de Santa Clara, todos los días hábiles de OCHO A DIEZ Y MEDIA DE LA MAÑANA y de UNA A TRES DE LA TARDE desde el día 28 del presente hasta el 27 de Diciembre próximo, (ambos inclusive).

Los recibos de metros contadores de la Habana se pagarán en la taquilla número 3; y los del Vedado en la del Colector número 4.

En este Trimestre, se continuará el cobro de la cuota adicional de CINCUENTA centavos a cada recibo de metro contador por SERVICIO DE REPRESION DE DESPERDICIOS DE AGUA, de acuerdo con la resolución de esta Secretaría de fecha 23 de Septiembre de 1927.

Para efectuar los pagos deberán los contribuyentes presentar el último recibo satisfecho; y finalmente se previene que el que no pagare su cuota dentro del plazo señalado incurrirá en el recargo del 10 por 100 y se le seguirá el cobro por la vía de apremio.

Habana, Noviembre 25 de 1929.
Carlos Miguel de Céspedes,
SECRETARIO DE OBRAS PUBLICAS
12709—5 ds. 27.

REVISTAS Y PERIODICOS

La revista bonaerense "Caras y Caretas", de tanto crédito y difusión, ha conmemorado la fecha del 12 de Octubre con un número especial dedicado al Día de la Raza, en la portada se destaca el busto, en colores, de Cristóbal Colón y en las páginas interiores desfilan los descubridores y fundadores de las ciudades de América. Prestigiosos escritores argentinos opinan sobre el Día de la Raza.

Contiene también ese número un retrato en colores del Papa Pío XI, con una interesante interview de Solza Reilly. En el popular establecimiento de don Pedro Carbon, "Roma", sito en la Avenida del Brasil, frente al edificio del Instituto, se halla de venta la revista "Caras y Caretas", así como una colosal remesa de las principales publicaciones ilustradas de Europa y América.

M.E.C.D. 2016

NOTICIAS QUE INTERESAN A LOS CHOFERES

TRASPASOS DE AUTOMOVILES

Traspasos de automóviles legalizados ante el jefe Sr. Carlos López Rojas por los siguientes señores:

Germán González a L. B. Ross, un Oakland chapa 37806; Carlos Pacheco a Alfonso Ibaseta, un Chrysler chapa 7964; Cervecera Internacional a NC. N. de Automóviles, un Ford chapa 62592; Feliciano Abad a Camilo Daparte, un Chevrolet chapa 21429; Enrique B. Hamel a Alfonso Ibaseta, un Studebaker chapa 6343; Herederos de Emilio Núñez a Agustín Jiménez, un Ford chapa 56503; Pla Aixalá Motors a Pla Aixalá Co. un Nash chapa 39935; Joaquín Guerrero a Emilio Pérez, un Cadillac chapa 48779; José Montero a Pablo García, un Estrella chapa 21335; Demetrio Córdova a Manuel López, un Packard chapa 447816.

UNA DENUNCIA

La Secretaría de Gobernación trasladó al Municipio la denuncia formulada por el Sr. Justo Domínguez, referente a que la empresa de ómnibus La Aliada exige a los trabajadores que ingresan en la misma el pago de $2.50 como cuota de ingreso.

REPAROS

La Dirección del Fondo Especial de Obras Públicas ha formulado ante el Municipio sus reparos contra la inscripción del automóvil Packard 12516. Participa que se ha cometido infracción del reglamento por exceso de carga en los automóviles propiedad del Sr. Antonio Cabrera. Termina dicha dependencia solicitando que se proceda a la inscripción de los automóviles de la casa Maison Marchant, y los señores Domingo Cabrera, Adolfo Fonte Pérez y Benedicto Pita.

VEHICULOS INSCRIPTOS

Se inscribieron en el Negociado de Transporte y Locomoción del Municipio 15 vehículos que importaron 647.10.

ENTREGA DE UN TITULO

El Administrador del Depósito Municipal, Sr. Francisco Díaz, participa al Alcalde haber cumplido la orden de entrega del título de chauffeur reclamado por su propietario, Sr. Antonio Sureda.

ASPIRANTES A CHAUFFEUR

Para ser examinados de chauffeur presentaron ayer sus solicitudes en el Municipio los señores Eneas Barilly y Monguzzi, Eloy Rodríguez y García y Ladislao Rafael Vega y Gutiérrez.

En Cuba y Cuarteles chocaron el auto 22307, manejado por José Fernández Mauriz y el 327, del servicio de Sanidad Municipal, que manejaba Raúl Forcade Betancourt, recibiendo averías ambos vehículos.

En el primer centro de socorro fué asistido Arturo Sánchez Herrera, de 51 años y vecino de Gervasio número 146, de lesiones leves en distintas partes del cuerpo, las cuales sufrió en O'Reilly y Villegas, al ser alcanzado por el ómnibus 6 de la empresa Cuba, que era manejado por Alberto Bouza Lemus.

En Aguiar y Obrapía chocaron el auto 43319, manejado por Juan Arias Velazco y el camión 62391, conducido por José Ramón López López. Los dos vehículos sufrieron daños.

Andrés Hernández Sánchez, chofer del auto 20919, denunció que al transitar por L y 27, el ómnibus 225, de la empresa Cuba, chocó con su vehículo, causándole averías.

Manuel Hermida Iglesias, chofer del auto 22072, denunció que al transitar por San Lázaro y Manrique, el tranvía 431, de Cerro-Parque Central, le causó averías a su auto.

El auto 40544, guiado por Francisco Rubio Mijares y el ómnibus 49908, de La Occidental, que conducía Ulises Díaz y Ruiz, chocaron en Monte y Prado, sufriendo el auto daños por valor de 22 pesos.

El vigilante 188 arrestó a Camilo Pérez Toledo, chofer del auto 39338, porque al requerirlo en Monte y Zulueta, por interrumpir el tránsito, lo desobedeció.

El vigilante 1376, E. Delgado, arrestó a Eladio Martínez Rodríguez, de 52 años y sin domicilio, por acusarlo Antonio Veiga Rubiño, chofer del camión 70852, de haberle sustraído de dicho vehículo, que tenía estacionado en P. Cerrada y Alambique, una botella de bebida.

En Monte y Belascoaín chocaron el tranvía 461, de Lawton Muelle de Luz y el ómnibus 17, de La Ocasión, causándose daños los dos vehículos.

Felipe González Gómez, de 17 años y vecino de Oquendo 18, fué asistido en el segundo centro de socorro de lesiones leves en la mano derecha, las que sufrió mientras ayudaba a arreglar un automóvil, frente a su domicilio.

Luciano Núñez Rivero, motorista del tranvía 611, de San Francisco Muelle de Luz, participó en la séptima estación que al transitar por Neptuno y Oquendo, el camión 57686 le causó averías por valor de cinco pesos al tranvía mencionado.

Pedro González Tapia, chofer y vecino de San José 109, denunció que dejó su saco en el garage Amaro y al regresar al poco rato observó que del mismo le habían hurtado la suma de nueve pesos y varios documentos, ignorando quien haya sido el autor del hecho.

En el segundo centro de socorro fué asistida Teresa R. Arteaga, de 61 años y vecina de Vapor 47, de contusiones en distintas partes del cuerpo, las cuales sufrió al ser arrollada en San Lázaro y Oquendo por el auto 38863, que era manejado por Antonio Rodríguez López, estimándose el hecho casual.

Los automóviles 22491 y 37594, manejados por Conrado Valera Rueda y Ramón González Briga, respectivamente, chocaron en Neptuno y Oquendo, recibiendo averías los dos vehículos.

José Díaz Ferrera, vecino de Soledad número 24, denunció que entregó el auto de su propiedad 39063 a Luis Marrín del Portillo, residente en Marina 3, en Jesús del Monte, y al devolver dicho vehículo notó que le faltaba una muñeca de adorno que tenía en la tapa del radiador.

Santiago Fernández Pérez, chofer del auto 47521, hizo entrega en la tercera estación, de un estuche conteniendo planchas fotográficas, que dejó abandonado en su auto un pasajero, al bajar en Prado y Neptuno.

Rogelio Castresana Hernández, chofer y vecino de Pasaje de San Antonio 2, en el Vedado, fué asistido en el primer centro de socorro de una herida menos grave en la cabeza, la que le produjo al maltratarlo de obra en el Malecón un individuo de raza negra que es chofer del señor Alberto Junco, vecino de la Calzada de Columbia.

Andrés Frags Gis, de 63 años y vecino de Cerrada 14, fué asistido en el Hospital de Emergencias de contusiones menos graves diseminadas por el cuerpo, las cuales recibió en Desagüe y Arbol Seco, al ser arrollado por el automóvil 566, cuyo chofer se dió a la fuga.

AUTOMOVILES CIRCULADOS

Por transitar con exceso de velocidad, fueron denunciados por la policía en el día de ayer, los automóviles siguientes:

DE LAS ESTACIONES

7519, camión, en la calle Fábrica, por el vigilante 1179, J. Sarandona. 8 de la empresa La Ideal, en la esquina de F. de Castro y Atarés, por el vigilante 1111.

49966, de la empresa La Especial y 50051, Mantilla, conducidos por José Pita Casal y José María Pardura Monzón, respectivamente, en regatas por 10 de Octubre y E. Palma, según denuncia formulada por Francisco María Bacallao, que viajaba como pasajero en el primero de dichos vehículos.

DE LOS EXPERTOS

18567, en el Parque de Maceo, por el Experto Balmaseda.

DEL TRANVIA

9705, 7304, 5644, 12222, 7750; particulares, en el Parque de Maceo, por el Vigilante 641, A. Costales.

1975, 7259, 7949 y 6187, particulares, en el Parque del Maine por el vigilante 793, A. Delgado.

SEMILLAS DE CAÑA

El Secretario de Agricultura, Comercio y Trabajo, ha solicitado del Comisionado de Agricultura de Puerto Rico, Mr. Charles Charlow, el envío de semillas de caña, tipo Santa Cruz, que son inmunes al Mosaico y tiene la propiedad de la caña P. O. J.

L. SOSA y Cía.

OBRAPIA Y AGUACATE

OFERTA ESPECIAL

Planchas eléctricas garantizadas, de inmejorable calidad y de absoluta seguridad

$2.50

Como el que no quiere la cosa, háganos una visita. A lo mejor le conviene a usted y a nosotros.

E-2704. 2d. 24 y 25 Nov.

MISCELANEA

SANATORIO "DOCTOR PEREZ VENTO"

Enfermedades nerviosas y mentales. Para señoras exclusivamente.

CALLE BARRETO NUM. 62, GUANABACOA.

NECESITAMOS 10.000 PERSONAS

que quieran aprovecharse de esta oportunidad para aprender inglés en poco tiempo, con un nuevo, fácil y práctico método. El precio es barato y el éxito bueno. No pierda un momento más y mándenos su nombre y dirección y recibirá pronto interesantes informes gratis. Es un método distinto.

EL INSTITUTO UNIVERSAL (D-56)
128 East 86th. Street.
New York City, N. Y.

DINERO

DEL 1 AL 5%
CON GARANTIA DE JOYAS.

"LA PERLA"

ANIMAS 84, casi esq. a GALIANO

9229 18 18 dic.

DEPARTAMENTO DE COLCHONETAS, COLCHONES, COJINES, ETC.

Nuestro Departamento de colchones, colchonetas, alfombras, mosquiteros, cojines, etc., etc., presenta el surtido más completo de estos artícuulos.

Colchones y colchonetas, en todos los tamaños y calidades, desde $1.80, cojines de seda desde $4.00, cestos de mimbre desde $4.00.

Mosquiteros para cama de una persona desde $2.00.

Mosquiteros con su aparato, a $6.50.

Colchones y colchonetas para niños en todas las calidades y precios. Mosquiteros desde $1.50.

También hemos recibido cojines de piel, en formas y colores variados, muy de moda para adorno y para automóvil, gabinetes y oficinas.

Edredones de seda en colores enteros y floreados.

Todos estos artículos pueden verse en el mismo departamento de colchones, colchonetas, etc

EL ENCANTO

E-958 Indf. 1 Mayo

Directorio Profesional

ABOGADOS Y NOTARIOS

DR. FELIPE RIVERO Y ALONSO
Abogado y Notario

Abogado Consultor y Notario de la Asociación de Detallistas de la Habana. Notario de los Centros "Asturiano" "Balear" y "Cafés"

ESTUDIO DE ABOGADO DE LOS DOCTORES

Felipe Rivero y Alonso. Manuel F. de Cueca. Ricardo Elizalde e Hidalgo-Gato. Angel Radillo y Gancedo, Eduardo Bolívar Herrero.

Procurador: Urbano E. Gómez Cádiz. Chacón 25, bajos Edificio de la Asociación de Detallistas de la Habana. Teléfonos M-1472 y A-8142 Cable: Rizenca.

E.2015 Indf. 1 Sep.

DR. MANUEL ARANDA MUÑOZ
Abogado.

Asuntos hipotecarios, herencias, toda clase de asuntos civiles. Mercaderes número 9. Departamento 3. Teléfono M-61-73.

E.2054 Indf. 1 Sepbre.

SAUL SAENZ DE CALAHORRA
ABOGADO Y NOTARIO
DOMINGO CLARENS Y CINTAS
Abogados
ARQUIMIDES MERZEAU
Marcas y Patentes

Notaría: Máximo Gómez 13. Regla. Bufete: Aguiar 43, bajos. Telf. A.5024.

E.2056 Indf. 1 Sepbre.

DOCTORES EN MEDICINA Y CIRUGIA

DR. JOSE J. CHALONS
Médico Cirujano

DIRECTOR DE LA CASA DE SALUD "LA PURISIMA CONCEPCION" JEFE DE CLINICA DEL HOSPITAL "LAS ANIMAS"

Enfermedades infecciosas, sifilíticas y venéreas. Rayo, 2 altos, esquina a San Rafael Consultas de 3 a 5. Telf. M-2655.

E-2043 Indf. 1 Sepbre.

Dr. Rubén de Velasco y Castellanos

Enfermedades de los niños. Vías urinarias. Consultas los días laborables de 1 a 3. Horas especiales previo aviso. Salud No. 34. Habana. Tel. A.5418.

E2144 Indf. 6 Sept.

DOCTOR FLORES
EZCEMAS, ALMORRANAS

Ezcemas por antiguos que sean, se garantiza su curación por un procedimiento especial. Tratamientos por el TRIGEMINO. Inyecciones INTRAVENOSAS para Reumatismo, Raquitismo, Linfangitis, Dispepsias y Blenorragia. Neurastenia por el procedimiento del Dr. Monín. Electricidad Médica para Parálisis y Nerviosismo. Estrechez uretral y sífilis, curación garantizada. Almorranas: son curadas sin operación ni dolor, pudiendo el enfermo continuar sus trabajos diarios. Análisis orina: 2 y 3 pesos, completo. Impotencia. Curaciones por contrato. Análisis: Sangre Esputos, Heces Fecales. Consultas diarias de 9 a 12 mañana y de 1 a 4 tarde y 7 a 9 noche. Acosta 64. Telf. M.1658. E-2028 Indf. 1 Sep.

Dr. Francisco Javier de Velasco

Afecciones del corazón, pulmones, estómago e intestinos. Consultas los días laborables de 12 a 2. Horas especiales previo aviso. Salud 34. Telf. A-5418.

E.2040 Indf. 1 Sepbre.

DR IGNACIO CALVO
PROCTOLOGO

Cirugía especial del recto. Tratamiento médico de las hemorroides. Rectoscopia, sigmodoscopia. Carlos Tercero 209 esquina a Franco. Teléfono U.2266. De 3 a 5.

"Policlìnica Habana"

Suárez 32. Teléfono M-6233.

DR. GUILLERMO LEON
Director Facultativo

Medicina y Cirugía general. Especialidad en enfermedades venéreas. Consultas de 1 a 5 de la tarde y de 8 a 9 de la noche. Consultas especiales dos pesos. Reconocimientos $2.00. Enfermedades de señoras y niños. Garganta, nariz y oídos. (OJOS) Enfermedades nerviosas, estómago, corazón y pulmones, vías urinarias, enfermedades de la piel, blenorragia y sífilis, inyecciones intravenosas para el asma, reumatismo, tuberculosis, obesidad, partos, emorroides, diabetes y enfermedades mentales, etc. Análisis en general. Rayos X, masajes y corrientes eléctricas. Los tratamientos y sus pagos a plazos. Telf. M-6233

E.2036 Indf. 1 Sepbre.

DR. J. M. VERDUGO

DE LA FACULTAD Y HOSPITALES AMERICANOS Y PARIS

Estómago e Intestinos

Tratamiento eficaz de la úlcera estomacal y duodenal y de la colitis en cualquiera de sus períodos. Hígado y afecciones biliares. Enfermedades de la nutrición. Consultas de 1 a 3. Horas especiales previo aviso. Prado 60, bajos. Telf. A-4425.

E 2035 Indf. 1 Sepbre.

DR. MARIO DEHOGUES

ESPECIALISTA EN ENFERMEDADES DEL CORAZON

Tratamiento eficaz de la Angina de Pecho, Hipertensión Arterial, Disnea (falta de aire.) Agitación Palpitaciones etc. Consultas diarias de 3 a 5 p. m. Consultas especiales: de 10 a 11 p. m. previo aviso.

Gratis a los pobres.

Gabinete:	Domicilio:
San Lázaro 316.	Calle 8a. No. 55.
Telf. U-2569.	Telf. I-2534.
Habana	Víbora

DR. CELIO R. LENDIAN

Consultas todos los días hábiles de 3 a 6 p. m. Medicina interna especialmente del corazón y de los pulmones. Partos y enfermedades de niños. Calle 4 esquina a 11, número 15, Vedado. Telf. F.3869.

E-2057 Indf. 1 Sepbre.

DR. F. H. BUSQUET

ELECTRO RADIOLOGO

Rayos X, Ultravioleta, Radium y Tratamientos eléctricos. En su Gabinete y a domicilio. Lealtad número 71. Teléfono A-4474. De 9 a 12 a. m. y de 2 a 5 p. m.

E.2037 Indf. 1 Sepbre.

Dr. Alfonso E. Milla Solsona

CURA RAPIDA DEL FLUJO

Especialista enfermedades señoras. Servicio de enfermeras. Tratamiento módico. Enfermedades: útero (matriz), ovarios y trompas. Consultas: martes, jueves y sábados. De tres a cinco. Pobres, miércoles y viernes. San Rafael 102 Teléfono U-1680.

E2013 Indf 1 Sept.

DR. RAMON ASCANIO SUAREZ.

Sub-Director y Cirujano del Hospital Calixto García. Cirujía y enfermedades de señoras. Consultas de 3 a 6. Perseverancia No. 34 Tel. A.1975 y FO-1729.

E.2045 Indf. 1 Sep.

Dr. Alberto S. de Bustamante

Profesor de Obstetricia por oposición. Especialidad: Partos y enfermedades de señoras. Consultas los lunes y viernes de 1 a 3. Clínica Bustamante y Núñez. Teléfono F-3057. Domicilio: 15 entre J y K. Vedado. Teléfono F-1862.

CLINICA BUSTAMANTE

J y 13. Vedado. Cirugía general y especial. Partos, Rayos X y Laboratorio. Teléfono F-1184. E-2031 Indf. 1 Sep.

DR. JULIO SANGUILY

Especialista en enfermedades de señoras y cirugía en general. Consultas diarias de 3 a 6. Gratis para los pobres. SAN LAZARO 173. Teléfonos A-9106, F-3248

E.2022 Indf. 1 Sep.

DR. HERNANDO SEGUI

Garganta, Nariz y Oídos

Prado, 38. De 12 a 3.

E.2069 Indf. 1 Sepbre.

Profesionales

DR. FELIX PAGES

JEFE DE LA SALA DE CIRUGIA DE LA QUINTA DE DEPENDIENTES

HA REANUDADO SUS CONSULTAS Y VISITAS DESPUES DE SU REGRESO DE LOS E. UNIDOS

CIRUGIA EN GENERAL

ESPECIALMENTE CIRUGIA ABDOMINAL, ESTOMAGO, INTESTINOS, HIGADO Y APARATO GENITAL DE SRAS.

Consultas: Lunes, miércoles y viernes, de 3 a 5. Domicilio: D, No. 200, entre 21 y 23, Vedado. Teléfono F.4483.

E.2039 Indf. 1 Sepbre.

DR. J. A. HERNANDEZ IBAÑEZ

CIRUJANO UROLOGO DE LA ASOCIACION DE DEPENDIENTES

HA REANUDADO SUS CONSULTAS Y VISITAS DESPUES DE SU REGRESO DE LOS E. U.

ENFERMEDADES VENEREAS, VIAS URINARIAS, ENDOSCOPIA Y CIRUGIA DE LAS VIAS URINARIAS

Consultas: Neptuno número 78, esquina a Manrique. De 11 a. m. a 1 p. m. y de 4 a 5 p. m. Teléfono A.5469. Habana.

E.2067 Indf. 1 Sep.

DR. J. B. RUIZ

Catedrático de la Universidad. De los Hospitales de Filadelfia, New York y Calixto García. Especialista en vías urinarias y enfermedades venéreas. Exámenes Uretroscópicos y Cistoscópicos. San Lázaro 221-C, de 1 a 3. Telf. U.6351. Para pobres de 10 a 12.

E.2128 Indf. 1 Sepbre.

DR. ABELARDO LABRADOR

Consultas gratis para pobres de 8 a 12 de la mañana. Pagas de 3 a 6 p. m. Angeles 3, entre Reina y Estrella. Teléfonos A-0801 y U.2256. Especialidad en enfermedades de señoras, flujos crónicos, metritis etc. Partos, venéreo y sífilis. Blenorragias, enfermedades del corazón y riñones, diabetes, reumatismo crónico, emblanquecimiento, Tratamientos especiales por inyecciones neosalvalsán etc. Se hacen radiografías a precios módicos.

E.2019 Indf. 1 Sepbre.

DR. GONZALO AROSTEGUI

Médico de la Casa de Beneficencia y Maternidad. Especialista en las Enfermedades de los niños. Médicas y quirúrgicas. Consultas de 12 a 2. Calle 11 entre K y L. Vedado. Telf. F-4233.

E.2030 Indf. 1 Sep.

DR. A. G. CASARIEGO

Catedrático de la Facultad de Medicina, de los hospitales de París, New York, Calixto García y Clínica Covadonga. Especialista en enfermedades de los aparatos urinarios y genital (hombres y mujeres). Consultas de 2 a 6. Neptuno 125, bajos.

E.2020 Indf. 1 Sep.

DR. OROSMAN LOPEZ

Profesor Titular de Ortodoncia de la Universidad. Participa a sus clientes su regreso de Francia y Estados Unidos.

—Y—

DRA. MANUELA LOPEZ

Ayudante por oposición de la misma cátedra. Cirujanos dentistas. Consultas de 8 a 4. calle K. 190, entre 19 y 21, Vedado. Teléfono F-3212. U-8 1241 2 Octubre

DR. PABLO RONQUILLO

Vías Urinarias, Piel y Sífilis. Gonorrea, Reumatismo blenorrágico, Impotencia, Neurastenia Genital, Riñón, Vejiga, Próstata. Reconocimientos pagos. Consultas diarias de 1 a 3 p. m. y de 6 a 8 p. m. Pobres; lunes y jueves. San Rafael No. 102. Telf. U-1680. E.2026 Indf. 1 Sep.

DR. MANUEL LOPEZ PRADES

MEDICO CIRUJANO

De las Facultades de Madrid y la Habana. Con treinta y nueve años de práctica profesional. Enfermedades de la sangre. Pecho, Señoras y Niños. Partos. Tratamiento Especial Curativo de las Afecciones Genitales de la mujer. Consultas diarias de 1 a 4. Gratis martes y viernes. Lagunas 63, bajos. Telf. A.0226, Habana.

DR. A. MARTH ARANGO

ENFERMEDADES DE LA PIEL, SIFILIS Y VENEREAS

Consultas de 11 a 1 y de 4 a 7. Horas especiales previo aviso. Marina 56, esquina a Vapor. Telf. U.4023.

E-2300 Indf. 3 Nov.

DR. JOSE A. TABOADELA

Medicina general. Especialmente vías digestivas y nutrición. Dispepsias. Ulcera gástricas, Colitis, Ajendicitis, Enteritis. Planes de alimentación modernos y científicos. Obesidad, Diabetes, Enflaquecimiento, Anemias, Albuminuria, Reumatismo. Tratamientos de probada eficacia para las afecciones nerviosas: Neurastenia, Histerismo, etc., y los trastornos funcionales de las glándulas de secreción interna: tiroides, ovario, etc. Lunes, miércoles y viernes de 2 a 4. Reina 120. Gratis: Miércoles de 1 a 2.

E-1285 29 Junio

ANALISIS DE ORINA

Completo dos pesos. Prado 62 esquina a Colón. Laboratorio Clínico Químico del Dr Ricardo Albaladejo. Teléfono A.3344.

E—2602 Indf. 20 Nv

DR. ANTONIO PITA

MEDICO CIRUJANO

Instalado en un amplio edificio construido especialmente sistema "BATTLE CREEK" contando con perfectas instalaciones de baños, electricidad médica Rayos X, Sala Diagnóstica, Laboratorios etc. donde sólo se tratan enfermedades crónicas funcionales, nerviosas, orgánicas y discrasicas. Cura de rejuvenecimiento etc. Folletos gratis en inglés y español. Reconocimiento y diagnóstico $5.00 consulta de pobre $2.00 turno rigurcso. 9 a 10 a. m. y de 2 a 5 p. m. San Lázaro 45. Teléfono A.5965. Habana

CORAZON

DOCTOR CUERVO BARRENA

PULMONES—RIÑONES

Escobar 33. Tels. A-0482 y U.1353 CONSULTAS DE 3 A 5 EN TURNO Fijado por acuerdo previo $10. Consultas de 8 a 10 a. m., $3.

E.2211 Indf. 18 Sepbre.

DR. J. LYON

De la Facultad de París. Especialidad en la curación radical de las hemorroides sin operación. Consultas de 1 a 3 p. m. diarias. Consulado 19 (altos), entre Prado y Genios. E.2052 Indf. 1 Sep.

DR. PEDRO A. BOSCH

Medicina y Cirugía, con preferencia partos, enfermedades de niños, del pecho y sangre. Consultas de 2 a 4. Aguiar 11. Telf. A.6488. E.2061 Indf. 1 Sep.

DR. RODRIGUEZ CUELLAR

Especialista, Pulmones, Corazón. Sistema Nervioso. Tratamientos por suerovacunas inyecciones Calcio y Oro intravenoso. Fisioterapia. Planes para Circulación, Sangre, Riñones, Estómago, Sexuales. 700 enfermos tratados con éxito por Reflejoterapia del Trigémino (técnica propia por suerofulguración, sin quemar. Parálisis, Reumatismo, Impotencia, Enfermedades Crónicas). Consulta: $5.00. Reconocimiento: $10.00 (incluyendo Examen Rayos X-Flouroscopia). Virtudes 130. 3 a 4 p. m. Teléfono U-8033. E-2025 Indf. 1 Sep.

DR. MANUEL VIAMONTE

Catedrático Auxiliar de Radiología y Fisioterapia de la Universidad. RADIOLOGO DE LA QUINTA "COVADONGA"

Concordia 64-A, esquina a Lealtad. Teléfono A.6698. De 9 a 10 p. m. y de 1 a 6 p. m. Rayos X, Radium, Radioterapia Profunda, Luz Ultravioleta y Electricidad Médica. E-2041 Indf. 10 Sep.

DOCTOR S. PICAZA
De los Hospitales de París y New York

Enfermedades del estómago, intestinos e hígado. Tratamiento eficaz de la colitis y afecciones biliares. Horas: de 2 a 4 y convencional previo aviso. San Lázaro 246. Telf. F.4918. E.1867 Indf. 7 Ag.

DR. GOMEZ DE ROSAS

Cirujano Director de la Policlínica Nacional. Enfermedades de señoras, estómago, vías biliares y cirugía general. Consultas de 3 a 5. Cerro 551. Telf. A-2560.

E.2043 Indf. 1 Sepbre.

DR MANUEL TEJERIZO

De las Facultades de la Habana y Madrid. Garganta, nariz y oídos. Consultas de 2 a 5. Teléfono U-3520. San Lázaro 370, altos, entre Aramburu y Hospital.

E-2058 Indf. 1 Sepbre.

Profesionales

Dr. Manuel González Alvarez

CIRUJANO DE LA ASOCIACION DE DEPENDIENTES

CIRUGIA EN GENERAL

Consultas todos los días de 4 a 6 de la tarde. Campanario, 59, entre Neptuno y Concordia. Teléfono A.9102. Residencia particular: calle 9 número 83, entre F y G. Vedado. Teléfono F-2441.

E.2059 Indf. 1 Sepbre.

DRA. AMADOR

Especialista en Vías Digestivas

Dispepsias, Ulceras gástricas, Colitis en todas sus formas, Enteritis y demás enfermedades causadas por la mala digestión. Consultas de 1 a 3 en Reina 90. Pobres, los jueves.

E-2839. 30d. 31 Dic.

DR. H. FERNANDEZ AGUIRRE

MEDICO CIRUJANO

Especialista de los Hospitales de París. Enfermedades de los pulmones, tuberculosis en general. Perseverancia número 7. Teléfonos M-1181 y M-1451.

E.2044 Indf. 1 Sepbre.

DR. RICARDO ALBALADEJO

Especialista en vías urinarias. Tratamiento especial para la blenorragia, impotencia y reumatismo. Electricidad médica y Rayos X. Prado 62, esquina a Colón. Consultas de 8 a 12 a. m. y de 1 a 5 p. m. Teléfono A.3344.

E—2601 Indf. 20 Nv

DR. MANUEL GALIGARCIA

ENFERMEDADES NERVIOSAS Y MENTALES

Especialista de la Asociación Canaria. Médico de Visita de los Servicios de Nerviosos y P. Enajenados del Hospital Calixto García. Ayudante de la Facultad de Medicina. Consultas de 3 a 5 diarias J, 211, bajos, entre 21 y 23, Vedado. Primer reconocimiento $10.00, siguiente $5.00. Tel. F-2775. Sanatorio para tratamientos en Arroyo Naranjo.

POLICLINICA INTERNACIONAL

Director: DAVID CABARROCAS. Lealtad 143 entre Salud y Dragones. Teléfono A-0344.

Podrán ingresar en ella también los enfermos. Consultas de 10 a. m. a 6 p. m. Sábados, días de fiesta y duelo nacional de 10 a 12. Cuota de ingreso $0.50. Consulta o primera cura del médico o dentista. Rayos X, análisis completos, medicinas, gratis. Siguientes curas del médico o dentista $0.50. Inyecciones con las ámpulas necesarias $0.50. Visita a domicilio $1.00. Planchas de rayos X, para llevar $2.00. Análisis completo para llevar $2.00, de algunos elementos $1.00. Puentes por piezas, $5.00, $2.00 semanales. Dentaduras $15.00, $2.00 semanales. Partos naturales $5.00, con asistencia médica $12.00 con operación $25.00. Cama por día $2.50. Operación menor $25 00, mayor $50.00. Extracción $1.00. Nota: A los 10 meses de ingreso los precios de las operaciones serán rebajados a la mitad. Cauretizaciones ASUERO gratis.

DR. R. REPILADO

Especialista en Vías Urinarias y Enfermedades Venéreas. Cistoscopia y Cateterismo de los ureteres. Cirugía de Vías Urinarias. Consultas: de 10 a 12 y de 3 a 6 p. m. Empedrado 49. Teléfonos M-9592; FO-2437.

E 2235 Indf 21 Sept.

DR. GUILLERMO LOPEZ ROVIROSA

Enfermedades de las Glándulas Internas. Nutrición, Nerviosas y Mentales. Debilidad sexual, pérdidas, impotencias. Niños anormales atrasados, raquíticos. Bocios. Afecciones de la piel y de la sangre. Dispepsia. Colitis. Vías respiratorias. Rayos Ultravioletas aplicados al tratamiento de las afecciones de la piel, acne, etc., caída del cabello, calvicie, raquitismo, anemias etc. Electroterapia, corrientes D'Arsonvalización, diatermia, extirpación de verrugas etc. Calle 23 esquina a 22, Vedado, de 5 a 7 p. m. Domingos de 4 a 5. Consultas por correspondencia: $6.00 Giro postal Telf F-6433 E-2033 Indf 1 Spbre.

DR. JOSE VARELA ZEQUEIRA.

Profesor de Anatomía de la Universidad. Cirujano Jefe de la Asociación Cubana de Beneficencia. Cirugía en general. Especialidad: Cirugía de la mujer. Consultas de 4 a 5. Gervasio 126, entre San Rafael y San José. Teléfono U-5410.

E.2048 Indf. 1 Sepbre.

Corporación Clínica

LUZ 24. TELEFONO A-8515. ENTRE COMPOSTELA Y HABANA. AGRUPACION DE MEDICOS CIRUJANOS Y ESPECIALISTAS. SE TRATAN TODAS LAS ENFERMEDADES

Piel y Sífilis. Tatuajes, verrugas, manchas, etc. son quitadas. Venéreo, flujo, gota, blenorragia, debilidad sexual impotencia. Rayos X. Violeta electricidad, masajes medicinales y Radium. Garganta, nariz y oídos (ojos). Niños y señoras. Y demás enfermedades. Parteros y comadronas. Inyecciones y análisis en general. Cauterizaciones al Trigémino. (Almorranas curadas radicalmente sin operación). Consultas $2.00. Los tratamientos precios económicos Atenciones día y noche.

OCULISTAS

DR. ALIPIO C. PORTOCARRERO

OCULISTA

Garganta, Nariz y Oídos. Consultas de 9 a 11 a. m. Teléfono A-8627. Lealtad 69 altos. E.2055 Indf. 1 Sep

DR. JOSE ALFONSO

Especialista del Centro Asturiano. Oculista, nariz, garganta y oídos. Consultas de 1 a 4. Telf. M-2330 Monte número 386.

E-2048 Indf. 1 Sepbre.

DR. MARTINEZ FERRER

Enfermedades de los ojos. Calle A, 194. (entre 21 y 23). Vedado. Consultas de 2 a 4. Teléfono F.3474.

E.2011 Indf. 1 Sepbre.

DR. HORACIO FERRER

ESPECIALISTA DE LAS ENFERMEDADES DE LOS OJOS

Consultas de 2 a 6 de la tarde. Consultas por la mañana a horas previamente concedidas. Ave. Wilson y L, Vedado. Teléfono F-4831. E-2051 Indf. 1 Sep.

DOCTORES C. E. FINLAY Y F. M. FERNANDEZ

Profesores titular y auxiliar de Oftalmología de la Universidad de la Habana.— Presidente Zayas (O'Reilly) 49. Teléfono A.7155. Consultas de 10 a 12 y de 2 a 5 o por convenio previo. E-2068 Indf. 1 Sp

CIRUJANOS DENTISTAS

DR. VALDES MOLINA

CIRUJANO DENTISTA

San Lázaro 205 (bajos) esquina a Escobar. Teléfono A-8583. Dentaduras de 15 a 30 pesos. Trabajos se garantizan. Consultas de 8 a. m. a 5 p.m. Los domingos hasta las 12 m. E.1885 Indf. 1 Agto.

Profesionales

CLINICA DENTAL DEL

Dr. J. M. Gatell

Máximo Gómez (Monte) núm. 250 frente al Mercado.

PRECIOS:

Empastes	$ 2.00
Limpieza	$ 3.00
Coronas de oro 22 ks. ..	$ 3.00
Dentaduras	$15.00

Los demás trabajos rebajados en un 50 por ciento de su valor. Consultas de 8 de la mañana a 8 de la noche. Trabajos en plazos cómodos. A los forasteros les termino los trabajos en 24 horas. Garantizo mis trabajos.

E 2047 Indf 1 Sepbre

DR. ALBERTO COLON
CIRUJANO DENTISTA

Ha trasladado su Gabinete Dental a la calle de Egido esquina a Acosta, altos, frente al Palacio de Balboa.

E.2065 Indf. 1 Sep

DR. J. HERNANDEZ CALZADILLA

Cirujano Dentista

Especialista en extracciones sin dolor ni peligro en niños y señoras en estado, con anestesia local o gas. Cura completa de dientes flojos y piorrea alveolar. Puentes y planchas de todas clases modernas sin encías. Trabajos de ortodoncia. Arreglo puentes, planchas partidas, faltas de dientes, dejándolas nuevas. Consultas diarias hasta las 10 de la noche. Reina 76, bajos. Telf. A 7527. E.2066 Indf. 1 Sp.

Dr. Armando Roig y Palenzuela

MEDICO CIRUJANO DENTISTA

Consultas de 2 a 6. Plácido 49, altos. Teléfono M.8002.

DR. GUERRERO DELANGEL

DENTISTA MEXICANO

Técnica especial para extracciones. Facilidades en el pago. Horas de consultas: de 8 a. m. a 8 p. m. A los empleados del comercio, horas especiales para la noche. Trocadero 65-B, frente al café "El Día" Teléfono M-6395.

E 2062 Indf. 1 Sepbre.

DR. SALVADOR VIETA Y MORE CIRUJANO DENTISTA

Curaciones rápidas de todas las afecciones de la boca por procedimientos modernos, especialidad en piorrea, abcesos y curaciones de todos los dientes, muelas y raíces desahuciadas, evitando las extracciones. Haciéndose cargo además de todos los trabajos concernientes a su profesión. Consultas y operaciones de 2 a 5. Calle 9 esquina a I, altos. Vedado. Teléfono F-4677.

E.2038 Indf. 1 Sepbre.

COMADRONAS FACULTATIVAS

JUANA PUIG

COMADRONA

Especialista en partos y reconocimientos Consultas gratis diarias. San José número 126 letra G, entre Marqués González y Oquendo Teléfono U-4543.

E-2777 15d. 12 Dic.

EDELMIRA MATARREDONA

Facultativa en Partos. Universidades Madrid y Habana. Ultimos procedimientos. Muchos años de práctica. Especialidad en reconocimientos Consultas gratis, de 8 a 12 y de 2 a 7. Campanario 74, entre Neptuno y Concordia. Telf. A-8248.

J. BALCELLS Y CIA
S. EN C.
San Ignacio Número 33

Hacen pagos por el cable y giran letras sobre New York, Londres, París y sobre todas las capitales de España, Islas Baleares y Canarias. Agentes de la Compañía Inglesa de Seguros contra incendios "The Royal" Administración de Bienes.

E.1742 Indf 1 Agto.

Profesionales

GIROS DE LETRAS

N. GELATS Y COMPAÑIA

106, Aguiar 108, esquina a Amargura. Hace pagos por el cable. Facilita cartas de crédito y giran pago por cable; giran letras a corta y larga vista sobre todas las capitales y ciudades importantes de los Estados Unidos, México y Europa, así como sobre todos los pueblos de España, Londres, París, Hamburgo, Madrid y Barcelona.

CAJAS RESERVADAS

Las tenemos en nuestra bóveda, construídas con todos los adelantos modernos y las alquilamos para guardar valores de los interesados. En esta oficina daremos todos los detalles que se deseen.

N. GELATS Y COMPAÑIA

BANQUEROS

E-324 Indf 1 Febrero

La Economía se impone

Los Anuncios Económicos resultan, por su pequeño costo y su gran eficacia

UNA CAJA DE AHORROS

para todos los que saben utilizar este medio de ventajosa Propaganda en sus negocios.

DEPARTAMENTO DE ANUNCIOS CLASIFICADOS

A-3333- A-1014

DIARIO DE LA MARINA

Alquileres de Casas

Habana

SE ALQUILA LA CASA INDUSTRIA 162, segundo piso, fondo del Capitolio, compuesta de sala, saleta cuatro cuartos comedor, baño completo, cocina, servicio de criados y un hermoso apartamento en la azotea Agua abundante, precio $90.00. Informan: Teléfono A.4006

10417 26 3 Dic.

POR $17. CASITAS: SALA, CUARTO, servicio independiente, luz toda la noche, agua abundante, a 30 m. del Malecón y Parque Maceo. Príncipe 13. 10647 27 nv 5 dic

ROMAY 6, ALTO Y BAJO

A una cuadra de Monte. Casa muy fresca, con sala saleta, tres cuartos, cocina, servicios. $30. Llaves, bodega. Informes, San Joaquín 33. M.4803.

10649 27 nov 30

HABANA 207, BAJOS

Casa moderna con sala, recibidor, tres cuartos, comedor, cocina baño completo, patio traspatio. Precio, $35. Llave: Habana 201. Informes San Joaquín 33. M 4803.

10653 27 nov 30

OMOA 14-B

Casa compuesta de sala, comedor, tres cuartos, cocina patio y servicios, $30. Próxima al Mercado y tranvías. Llaves, bodega. Informes, San Joaquín 33 M.4803

10654 27 nov 30

CASTILLO 45-E

por San Ramón: sala espaciosa, dos cuartos, cocina y servicios, $25. Próxima al Mercado y tranvías. Llave, bodega. Informan, San Joaquín número 33. M.4803

10652 27 nov 30

NEPTUNO 229

Se alquila el segundo piso, construcción reciente acera brisa compuesto de sala, saleta, comedor, cuatro habitaciones, pantry y cocina, todo muy amplio entre Oquendo y Soledad. Precio excepcional. Informes, teléfono A-4648 Joyería Le Trianón. 10617 27 dic 1

PRINCIPE 13 A 30 M. DEL MALECÓN, gran sala, dos grandes habitaciones, gran patio, cocina y servicio moderno Telf U.6677.

10646 27 nov 5 dic

SE ALQUILAN LOS ALTOS DE ANIMAS 158 entre Escobar y Gervasio, sala, comedor tres cuartos, baño cuarto y servicio criado. Informan, F.5195

10663 27 nov 30

SE ALQUILAN EN CONSULADO Y San José, frente al Capitolio, los altos que ocupó el hotel El Louvre, todas las habitaciones con vista a tres calles: Consulado San Rafael y San José; tiene treinta habitaciones; punto ideal para turista. Alquiler razonable y contrato. Informan en la misma. En San Rafael altos de la joyería La Esmeralda, un pequeño piso, propio para familia, comercio u oficina

10644 27 nov 30

SE ALQUILA SAN LAZARO NUM. 96, segundo piso, sala recibidor cinco habitaciones, comedor al fondo gran baño abundante agua fría y caliente. Informes La Moda, Galiano y Neptuno Tel. A.4454.

10576 27 2 Dic.

LAMPARILLA NO. 60

Se alquilan los bajos de esta casa, tienen piso de granito y es propia para almacén o industria. Informan en la misma y en Galiano 126 Teléfono A-4072.

10574 27 dic 6

ALTOS CONFORTABLES

Acabados de decorar, compuestos de recibidor, sala, cuatro cuartos, dos baños completos, comedor, cocina y pantry, Hospital 61, Habana. Informan, teléfono M.7981

10263 25 30 Nov.

LEALTAD Y SITIOS

Se alquila una casita moderna, bajos, con sala, comedor, dos habitaciones y servicios modernos. La llave en la bodega. Informan Tel. M.5008.

10577 27 30 Nov.

BAJOS MODERNOS SALA COMEDOR 4 cuartos. Alquiler $30, calle Fundición número 2, entre Compostela y Picota. Informes: Tel. FO.2495.

10358 26 30 Nov.

AVENIDA MENOCAL 32

bajos, entre San Rafael y San José, alquilo con portal, sala, saleta, comedor, cuatro habitaciones, baño intercalado, cuarto y servicio de criados y dos patios. Informes, Infanta 30 altos.

10615T 27 dic 1

SE ALQUILA CRESPO 40. BAJOS compuesta de sala, saleta, 3 cuartos, baño intercalado, comedor, cocina de gas, servicio criado. Informan en los altos. Teléfono A.6647.

10604 27 dic 4

SE ALQUILAN LOS BAJOS DE LA hermosa y moderna casa calle Habana números 33 y 35, entre Chacón y Cuarteles, propia para oficinas o para familia acomodada. Zaguán, sala saleta, seis cuartos, pasillo, comedor dos baños completos, entrada independiente para el servicio, etc. Informan en los altos, bufete del doctor Méndez Capote. Teléfono A 1724

10606T 27 dic 2

LAMPARILLA 62 ALTOS, casa moderna con sala saleta cuatro cuartos, comedor, cocina servicios. La llave, informes Bernaza 20

9949 23—1o. Dbre.

CASITAS A UNA CUADRA DEL Malecón, Hornos 6 y 8, a veinte pesos, con sala habitación, luz, agua y servicios. Informan en la misma.

10547 27 2 Dic.

ALQUILO TERCER PISO San Lázaro 147, sala, saleta, 4 cuartos, baño intercalado, comedor al fondo, cocina, calentador, baño, servicios criado. Llave 2o. Piso. Informan M-8513.

9957 23—30 Nbre.

SE ALQUILA VIRTUDES 162 BAJOS, compuesta de sala, saleta, tres habitaciones, baño, y cocina de gas. Informes Luis González U.1157.

10363 26 2 Dic.

SE ALQUILA HERMOSO PISO INdependiente, tres habitaciones, sala, comedor, servicio de criados, frente a la Terminal. Misión 1. Edificio Armand.

10435 26 4 Dic.

LAS MEJORES CASAS DE LA HABANA CON 2 Y 4 CUARTOS, A 17 Y 30 PESOS

Se alquilan a 15 minutos del Parque Central; los de $30, con sala, cuatro cuartos, baño intercalado; los de $17, con dos cuartos, baño, cocina, patio, etc. Calle de Justicia esquina Arango a una cuadra de los tranvías de la Calzada de Concha. Llaves, bodega esquina.

10443 26 nov 30

SAN LAZARO 69 ALTOS. SE ALQUILA esta cómoda casa con sala, recibidor comedor al fondo, cinco cuartos, baño completo, cocina de gas y carbón Cuarto y servicio de criados. Todo muy amplio. La llave en la bodega. Informes, Teléfono M-4630.

10189 25 3 Dic.

SAN LAZARO 304-A. SEGUNDO PISO Se alquila muy cómodo y fresco Sala, saleta, tres cuartos y demás servicios. Precio $35. La llave en la bodega. Informes, teléfono M.4630.

10190 25 3 Dic.

ALQUILO EN 28 PESOS BAJOS CORRALES 285 sala, comedor dos cuartos y servicios. Informes de 7 a 11 y de 1 a 5. M.6348, después I.1475.

10220 25 30 Nov.

ALQUILO CASA CHICA, EN FACTORÍA y Puerta Cerrada, frente a la Terminal, sala dos cuartos, con luz.

10212 25 30 Nov.

CERCA DEL GOBIERNO PROVINCIAL y Estación Terminal se alquila Jesús María 119 altos, compuestos de sala, saleta, tres cuartos, baño intercalado, comedor, cocina y servicio de criado, informes, A-8337, Habana 51. La llave en los bajos.

10299 25 nov 30

Suscríbase al "Diario de la Marina"

Alquileres de Casas

Habana

SE ALQUILA INFANTA 43 ALTOS y bajos, compuesta de sala, saleta, cuatro habitaciones, baño intercalado y cocina de gas. Informes: Luis González, U.1157.

10361 26 2 Dic.

CASA LUZ 33. SE ALQUILAN DEpartamentos y habitaciones alto y bajo a precios muy baratos, casa nueva con pisos de mosaicos.

10840 29—14 Dic.

EN 55 PESOS, LOS BAJOS MAS LINDOS DE LA HABANA

Se alquilan los modernos bajos Salud 39, casa Renacimiento Español, al costado de la Iglesia de la Caridad. Sala, comedor, tres cuartos baño completo intercalado, cuarto y baño de criada, cocina gas. Llaves, al lado. Dueño, F.1806.

10444 26 nov 30

AMARGURA 80, SE ALQUILAN cómodas y modernas casas, cuatro cuartos, comedor, cocina, baño intercalado, incinerador de basura y elevador a 55 y 60 pesos. Informes en el 63.

10471 26 dic 2

GRAN PISO ALTO MODERNO, SE alquila en Aguiar 10 entre Peña Pobre y Monserrate, sala, comedor, tres cuartos, baño completo intercalado, cuarto y servicio de criados. La llave en la misma.

10387 26 3 Dic.

EN EL SUNTUOSO EDIFICIO MARTA, Consulado 7 casi esquina a Prado se alquila un lujoso piso alto, con todo el confort moderno. Precio rasonable, otro paar consultorio médico o dentista en planta baja $60. Hay elevador permanente. Informes el portero.

10388 26 3 Dic.

SAN MIGUEL 146, ALTOS, SALA, tres cuartos, comedor, baño intercalado, dos cuartos en azotea, cocina gas. Informes M.2863 F.3199. Llave: Edif. Metropolitana Dpto. 223.

10436 26 6 Dic.

SE ALQUILA UNA CASA EN SANtiago 21 con habitaciones propias para alquilar. Informes: Luis González. U.1157.

10364 26 2 Dic.

SE ALQUILAN LOS BAJOS DE LA casa Ayesterán 8, entre Bruzón y Desagüe. Véanlos y les gustarán. Precio $40. Informa Tel. M.5274 José Fernández.

10381 26 4 Dic.

OQUENDO 5-D, BAJO

Sala, saleta, cinco habitaciones, dos baños, cocina de gas y carbón, despensa, lavadero de ropa, servicio de criados, gran patio. Precio, 65 pesos. Informan, F.2134. Puede verse de 2 a 6.

10493 26 nov 1 dic

SE ALQUILA

Los bajos de la casa Hospital entre San José y San Rafael, tres habitaciones, sala, comedor, cuarto de baño y servicio para criados, recién fabricada. Informes, teléfono A-5832.

10525 26 nv 1 dc

SE ALQUILAN LOS ALTOS DE LA bodega de Omoa y Príncipe, una cuadra de la Calzada de 10 de Octubre, con 5 cuartos, recibidor y sala y comedor. Informan en la bodega. Telf. M.5784.

10825 28 nov 30

SE ALQUILA PARA FAMILIA, taller etc. casa de una planta en Romay 17 casi esquina a Monte. Informes, teléfono M.2781.

10705 28—1 Dic.

SAN LAZARO 98, ALTOS Y BAJOS interiores, sala, dos cuartos, cocina gas, y servicios. Informes, M.2863, F.2124. Llave en los altos.

10766T 28 dic 8

SE ALQUILAN LOS MODERNOS ALtos de San Lázaro 106, compuestos, sala, saleta, tres cuartos, comedor al fondo, cuarto de baño completo, cocina de gas, tres cuartos en la azotea con sus servicios sanitarios. La llave en la misma. Telf. A.1789.

10768 28 dic 1

PARA EL DIA PRIMERO DE DIciembre se alquila la casa Cristo número 13, bajos, compuesta de sala, saleta, tres cuartos, doble servicio y cocina. Precio, $40 mensuales. Informes, Dragones y Zulueta. Teatro Martí. Telf. A-3105.

10776 28 nov 30

SAN RAFAEL 85, SE ALQUILA CAsa antigua, amplia, 60 pesos. Informan en la misma.

10744 28 dic 2

REVILLAGIGEDO NUM. 1 SE ALquila hermosa planta baja. Sala, recibidor, tres cuartos, comedor, servicio intercalado y criados, patio y traspatio. Puede verse de 9 a 11 y de 3 a 5.

10743 28 dic 4

SE ALQUILA AL ALTO SAN LAZAro 319 A, casi esquina a San Francisco, frente al cine Florencia. Tiene sala, comedor, tres cuartos, baño completo y servicios aparte para criada. Alquiler, $55 mensuales. La llave en el café de la esquina. Informes, teléfono F.4194.

10734 28 dic 1

EN INFANTA Y SAN MIGUEL SE alquila un piso alto, compuesto de sala, saleta, tres grandes habitaciones, hall, baño intercalado, cuarto y servicio de criados, pantry y gran terraza. Precio reducido. Informan en la bodega.

10724 28—4 Dic.

SE ALQUILAN LOS ALTOS TEniente Rey número 87, compuestos de sala, comedor, tres dormitorios, servicios y cocina de gas. Informan Jesús del Monte número 227. La llave en los bajos.

10716 28—1 Dic.

SE ALQUILAN LOS ALTOS DE BElascoaín 13. Informan Alvarado M-1110 Romeu A.1213.

10726 28—1 Dic.

SE ALQUILAN LOS ALTOS DE SAN Nicolás 245, cerca de Monte, con sala, dos cuartos, cuarto de baño, cocina de gas, etc. Informa el dueño, en los bajos.

10791 27 nov 1 dic

SE ALQUILAN LOS ALTOS DE REvillagigedo número 80, con sala y dos cuartos y comedor, tiene frente a las dos calles con balcón. Informan en los bajos de la misma.

10751 28 dic 6

SE ALQUILA LA PLANTA BAJA de la casa Acosta 33, compuesta de sala, saleta, 4 habitaciones, servicios sanitarios, cocinas de gas y carbón. Renta $55. Informan, Consulado 92, bajos, teléfono A.2603. La llave en la bodega de la esquina.

10733 28 dic 6

EN EL ENSANCHE DE LA HABAna, Pozos Dulces número 24. Se alquilan los bajos, compuestos de sala, saleta, comedor, tres cuartos y demás servicios.

10673 28—3 Dic.

DAMAS 63

Entre San Isidro y Desamparados, sala, comedor, 9 cuartos, patio, traspatio, baño, una sola planta, llave bodega Desamparados. Alquiler $45.

10823 28 dic 1

CAMPANARIO 33. SE ALQUILAN los espléndidos altos y bajos de esta gran casa juntos o separados, capaces para la familia y consultorios médicos o abogados como lo prueba el haber sido ocupados los bajos por un respetable médico durante ocho años. Informarán Amargura 54. Teléfono A-5269.

10722 28—4 Dic.

M.E.C.D. 2016

Alquileres de Casas

Habana

PROXIMOS A DESOCUPARSE SE alquila el moderno primer piso de la casa San Lázaro 299 entre Soledad y Aramburo, compuesto de sala, recibidor, cuatro habitaciones, gran baño, comedor al fondo, cocina y cuarto para criados con su servicio. Puede verse con permiso del actual inquilino. Ultimo precio: $85.00. Informan en San Ignacio 50 teléfono A-7501.
10049 23 D 3.

ALTOS MUY VENTILADOS 2do. Piso, sala comedor, tres habitaciones, dos servicios, agua fría y caliente, setenta pesos. O'Reilly 57, casi esquina a Aguacate. Informan en los bajos.
10250 25 30 Nov.

RAYO Y ESTRELLA

SE ALQUILAN UNOS BAJOS EN casa nueva, compuestos de sala, comedor, dos habitaciones, servicios sanitarios completos y cocina con calentador, en $40.00. La llave en la carnicería en los bajos. Teléfono A-2746.
9976 23—30 Nbre.

EN PRECIOS MODICOS SE ALQUIlan altos y bajos en San Rafael 139, 151, 161 y 163, entre Lucena y Marqués González, Oquendo F. entre Zanja y San José y Marqués González 6 A B C, entre San Rafael y San José, con sala, comedor, tres cuartos, patio y servicios. La llave en la bodega. Informes, Obispo 16, altos.
10389 26 dic 3

REINA 28

Gran local, tres habitaciones, comedor, baño, cocina, Precio, $120. Informan, F-2134.
10500 26 nov 1 dic

SE ALQUILAN LOS ALTOS DE LA bodega de Cuba y Paula, tres cuartos, sala y cocina, son muy frescos y tienen una gran azotea. Teléfono M-4493.
10458 26 nov 30

POCITO 51

Alto, saleta, dos habitaciones, baño intercalado moderno, cocina de gas, precio, $35. Informan, F-2134.
10502 26 nov 1 dic

ALQUILO MODERNO 2o. PISO EN Rayo 66, a una cuadra de Reina, tiene 4 habitaciones, baño intercalado, sala y comedor. En la misma alquilo los bajos. Informan, primer piso de la misma.
10449T 26 dic 6

O'REILLY 90

Alto, sala, saleta, cuatro habitaciones, baño, cocina. La llave en el bajo. Precio, $80. Informan, F-2134.
10501 26 nov 1 dic

SE ALQUILA ESTRELLA 73 ALTOS compuesta de sala, saleta, tres habitaciones, comedor al fondo, baño intercalado, cuarto y servicio de criados, cocina de gas. Informes: Luis González U-1157.
10359 26 2 Dic.

ALQUILO DESAGUE 71, ALTOS, ESquina, y Desagüe 65, dos y tres habitaciones, demás comodidades, modernas. Alquiler $35 y 40 pesos. Llaves, Desagüe y Franco, bodega.
10340 25 nov. 1 Dic.

LINDERO 24, UNA CUADRA DE CUAtro Caminos, alquilo casitas interiores, modernas, independientes, sala, cuarto, cocina, servicios desde $17 mensuales. Informa el encargado, en la misma.
10495 26 dic 2

CARLOS III 221, ALQUILANSE LUjosos modernos altos, terraza, sala, recibidor, cinco habitaciones, dos baños, comedor, pantry, cocina. Teléfono F-4784.
10479T 26 dic 5

ALQUILO $35, MODERNOS ALTOS, Bernal 28, casi esquina Aguila, 2 cuartos. Llaves en los bajos. Informes, Salud 34. A-5418.
10494T 26 dic 11

CARLOS III 16-D

Bajo, sala, saleta, tres habitaciones, baño intercalado moderno, cocina de gas, servicio de criados. Precio, $60. Informan, F-2134.
10499 26 nov 1 dic

NEPTUNO 107, SE ALQUILAN los bajos y los altos. Informan en el Teléfono A-6122.
10693 28—8 Dic.

SE ALQUILAN LOS ALTOS DE BElascoaín 13. Informan, Alvarado. M-1110. Romeu. A-1214.
9884T 22 2 dic

SE ALQUILAN

los altos de las siguientes casas: Espada 132 a media cuadra de Carlos Tercero; Animas 190, casi esquina a Oquendo, compuestos de sala, saleta, tres habitaciones, patio y demás servicios. La llave e informes, Zanja 128. Taller Acevedo. Teléfono U-1287.
9922 22 nv 1 dic

SE ALQUILA

Una cómoda y ventilada casa, en Infanta entre San Rafael y San Miguel, altos, cinco cuartos. La llave en los bajos.
9901 22 nov 30

AGUIAR Y CHACON: BONITA PLANta baja, sala, comedor, dos cuartos, cuarto baño completo cocina de gas y un servicio más en el patio. Llave, bodega: A-3881.
10127 24 nov 30

SE ALQUILA CUBA NUM. 89, ESquina a Luz, primer piso derecha, compuesto de sala, saleta, comedor, cuatro habitaciones, cocina, baño y doble servicio sanitario. La llave en la bodega de la esquina. Informes en los Grandes Almacenes "El Número 15", Monte 15. Teléfono: A-2803.
10026 23 D 1.

SE ALQUILAN MONTE NUM. 15, primer piso, derecha e izquierda, dos espléndidas casas compuestas de sala, saleta, hall, comedor, diez grandes y ventiladas habitaciones, cocina, dos baños y doble servicio sanitario. La llave e informes en los bajos. Grandes Almacenes "El Número 15" Teléfono A-2803.
10025 23 D 1.

SE ALQUILA LO MAS FRESCO DE la Habana, piso alto, compuesto de sala, saleta, comedor, cuatro cuartos, baño intercalado, cocina y servicios para criados; en el nuevo edificio Centro Escolar José María Zayas, Estrella entre Xifré y Plasencia, frente al Hospital Municipal. Precio, $40. Informan, teléfonos A-7843, A-1331.
9915 22 nv 30

SE ALQUILAN PRIMERO Y SEGUNdo piso, de esquina 4 piezas, baño. Informes establecimiento en el bajo. Salud y Manrique.
9819 22 1 Dic.

LEALTAD 153. ESPLENDIDOS ALtos con ocho habitaciones, cielo raso pisos mosaicos, baño intercalado, sala de comer. Precio modesto. Llave en los bajos.
9818 22 30 Nov.

S. RAFAEL ENTRE BELASCOAIN y Lucena, alquilo un piso alto moderno, sala, saleta, 4 habitaciones, comedor, baño cuarto y servicio de criados. Ferretería Belascoain 71. U-5215.
9853 T 22 2 Dic.

¿DESEA ALQUILAR SU CASA EN LA TEMPORADA INVERNAL?

Tenemos solicitudes de nuestros clientes y amigos de los Estados Unidos, para que les facilitemos casas y apartamentos amueblados y sin muebles, para la actual temporada de invierno.

REPARTOS Y ADMINISTRACIONES
Prado núm. 102
8755 vence 9 Dic.

Alquileres de Casas

Habana

SE ALQUILA EL PRIMER PISO DE Carlos III y Oquendo. Informan Obrapía 7. Teléfono M-2504. La llave en la bodega de la esquina.
9354 19 4 Dic.

ALQUILO AMPLIA CASA EN ARAMburo y Animas, con sala, comedor, tres habitaciones, servicio y cocina. Informan, Manzana de Gómez 260. A-2021.
9392 19 nov 30

SAN RAFAEL 153, ESQUINA HOSpital, alquilo piso bajo y alto, sala, saleta, 3 habitaciones, baño moderno, cocina de gas. Ferretería Belascoain 71, esquina a San Rafael. U-5215.
9852 T 22 2 Dic.

MARQUEZ GONZALEZ 14 ENTRE Zanja y Salud, Edificio moderno, alquilo piso bajo, sala recibidor, 2 habitaciones, comedor, baño cocina gas. Ferretería Belascoain 71. U-5215.
9854 T 22 2 Dic.

SE ALQUILA LA ESPACIOSA Y fresca. Planta alta. Figuras número 16, esquina a Lealtad con sala, recibidor, comedor y cuatro habitaciones, y baño. Para verla de 1 a 4. teléfono A-8107.
9742T 21 dic 1

OBRAPIA 39, ESQUINA A HABAna, se alquila, próximo a desocuparse, segundo izquierda, 3 1|4, sala, comedor y demás servicios, agua abundante, precio de situación. Informan bar El Gallo teléfono M-5362.
9573T 20 nv 30

ARAMBURO Y ANIMAS, ALQUILO modernos pisos, altos y bajos. Sala, comedor, 2 y 3 habitaciones, baño y cocina. Alquileres módicos, Manzana de Gómez 260. A-2021.
9393 19 nov 30

AMISTAD No. 6

Se alquila la planta baja compuesta de sala, saleta, comedor y tres cuartos y baño intercalado, en $60.

GALIANO No. 24

Se alquilan los altos de esta casa, propios para profesional o casa de huéspedes, en $110.

GALIANO No. 26

Se admiten proposiciones para alquilar los bajos d eesta casa, con buen frente, para tienda y de gran capacidad en su interior.

MONTE Nº 471, ALTOS, DERECHA

Este hermoso piso que hace esquina a Romay, se alquila en $125, junto o separadamente de gabinete independiente. Informa, Raposo, en Omoa número 11

ROMAY No. 34

Se alquila esta casa con sala, comedor, tres cuartos y servicios sanitarios, en $35. Informa, Raposo, en Omoa número 11.

TROCADERO No. 67

Se alquilan los altos de esta casa, que tiene sala, comedor tres cuartos, cuarto de baño y servicios, en $50.

Para informes sobre estas casas, dirigirse a J. Balcells y Cía. San Ignacio 33. A-2766.
8911 16 1 dic.

ALQUILO HERMOSOS ALTOS, MANrique 76, sala, recibidor, cinco amplias habitaciones comedor pantry, cocina, dos cuartos, criados, servicios, gran patio. Acabados reformar. Manzana Gómez 260. A-2021.
9391 19 nov 30

AVISO. SE ALQUILA LA CASA San Lázaro número 22, casi esquina a Concepción. La llave en el número 20. Para informes, el doctor José E. Jiménez. Habana 51, bajos.
9437 19 nov 4 dic.

SE ALQUILAN LOS ALTOS DE SAN Lázaro y Basarrate. Informan Obrapía 7. Teléfono M-2504. La llave en los bajos.
9355 19 4 Dic.

SE ALQUILA AGUIAR 7 SEGUNDO piso, con sala comedor dos grandes cuartos, cocina gas servicio completo. Precio de verdadera situación. Llave papel dice dirección. Teléfono M-4844.
8239 12 2 Dic.

SE ALQUILAN los bajos de la casa calle Villegas 66, entre Obrapía y Lamparilla. El piso bajo se compone de salón espacioso, propio para storage, taller de carpintería o almacén. Precio; 125 pesos mensuales.
HABANA: Se alquilan los altos de la casa Habana 3, con sala, dos cuartos, servicios sanitarios y cocina. Precio $40 mensuales y la llave en los bajos.
PARA OFICINA: Precio reducido, se alquila en los altos de Empedrado 16, un departamento bien ventilado y con frente a la calle Cuba. Informan Bufete de Arellano. Centro Privado A-2118.
E-1554 Indf. 1 Julio.

Vedado

ALQUILO LOS BAJOS DE LA CAsa Cuatro número 189, entre 19 y 21, Vedado, cinco cuartos, hall, garage y demás comodidades, terminada de pintar. Informes en los altos.
10756 28 dic 1

EN 23 Y 16 SE ALQUILAN MOdernos altos, compuestos de sala, hall, tres habitaciones, gabinete, comedor al fondo, cocina de gas, precioso baño intercalado y servicios de criados. Informan en la bodega.
10725 28—6 Dic.

CALLE 10 NO. 161, ENTRE 17 Y 19, Vedado, sala, tres cuartos, comedor, cocina, gas, baño intercalado, cuarto criados. Llave en los altos. M-2863, F-2124.
10763T 28 dic 8

VEDADO. SE ALQUILA CASA DE una sola planta, calle Baños número 241 entre 23 y 25, compuesta de sala, galería, cinco cuartos, comedor, baños, cocina de gas, demas servicios. Informan, bodega 23.
10778 28 dic 6

$40 PLAZA DEL MAINE $44

Por tranvía Línea y M. Pisitos independientes, sala a la calle, tres habitaciones, baño intercalado, cuarto y baño criada, cocina gas y comedor al fondo, ambos salida independiente. Gran edificio "Maine Apartments", elegancia, ventilación, orden. Familias escogidas exclusivamente. M y 13, entre Calzada, Línea y Malecón. Frente al parque más suntuoso de América. Esquinas $50 y $55. Hay amueblados y garages y farmacia.
A 2 8 5710 7 Marzo

SE ALQUILAN LOS HERMOSOS bajos de la casa calle 17 número 180 esquina a I. Se componen de un fresco y amplio portal, recibidor, sala, hall, seis habitaciones, dos baños intercalados. La cocina, garage y servicios de criados en cuerpo aparte. Puede verse de 8 a 11 y de 1 a 5.
10541 28 dic 3

POR SOLO $32

Alquilo modernos y preciosos altos, en 8 y 19, con terraza, sala, saleta, dos habitaciones, baño completo, agua abundante, Informes Tel. F-1814.
10561 27 2 Dic.

VEDADO. $20. ALQUILO CASITA nueva, sala, comedor, 1 cuarto, cocina gas, servicio, patio, calle 5a. entre A y B. Informan, última.
10656 27 nv 5 dic

SE ALQUILA LA CASA LINEA 94, próxima a desocuparse, tiene sala, comedor, seis cuartos y dos baños para familias y tres cuartos y baño de criados, garage y cocina de carbón. Inf. en el 96. Telf. F-1217.
10481T 26 dic 1

Alquileres de Casas

Vedado

VEDADO, CALLE 14 No. 187, ENTRE 19 y 21, se alquila segundo piso. Precio de situación. Informan, teléfono M-5357.
10616T 27 dic 5

VEDADO: SE ALQUILAN LOS BAjos calle 10 No. 17, entre Línea y Calzada, cinco habitaciones triple servicio sanitario Garage cuartos criados. Informan: M-1669.
10416 26 2 Dic.

VEDADO: EN BUEN PUNTO SE ALquila una casa con cinco cuartos gran patio con frutales, y demás comodidades, Informan Tel. F-4531.
10555 27 30 Nov.

ALQUILO LOS BAJOS DE 4 NUMERO 228, entre 23 y 25, a la brisa; portal, sala, comedor, 5 cuartos, garage, cocina de gas, calentador, 3 metros separadas de las contiguas. Informan en la misma.
9664 21 dic 1

VEDADO 25 PESOS ALQUILO CASA antigua 3a, número 43 entre B y C jardín, portal, sala, comedor tres habitaciones, baño cocina y patio, llave en frente.
10374 26 1 Dic.

BAÑOS ENTRE 15 Y 17, SE ALQUILA hermosa casa, 7 habitaciones, garage para dos máquinas, etc. Informan, F-5657.
10267 25 dic 5

SE ALQUILA BAÑOS 46 ENTRE 19 y 21, altos nuevos, acera de la brisa, sala, recibidor, cuatro cuartos, con closets, baño intercalado, comedor, cocina de gas, pantry, cuarto y servicios de criado con o sin garage. Informes, Baños esquina a 21, Telf. F-4040.
10269 25 dic 2

SE ALQUILAN LOS ESPLENDIDOS altos de la casa, calle J esquina a once, compuestos de sala, saleta, comedor, cuatro habitaciones y una en la azotea, cuarto de baño moderno; precio de situación. Informes y llaves, en los bajos. Teléfono A-4200.
10346 25 nov 5 dic

SE ALQUILA EN EL VEDADO CAlle 19 casi esquina a Paseo, bajos modernos con jardín, portal, sala, comedor, tres habitaciones, baño intercalado completo, gas y servicio de criados. Informan: Manzana de Gómez 240. Tel. A-4893.
10196 25 3 Dic.

EN $40, ALQUILO EL SEGUNDO piso de Cerrada del Paseo número 1, casi esquina a Zanja, con sala, saleta, tres cuartos, comedor, cuarto de criado y servicios. Llavines en primer piso. Informes Teléfono I-7131.
10687 28—30 Nov.

CASITAS MODERNAS, JARDIN, PORtal, sala, dos cuartos, cocina gas, baño intercalado, patio. Vedado, 10 esquina 17. M-2863 F-2124. Llave, bodega.
9885T 22 2 dic

LINEA 130-A ENTRE 10 Y 12 HERmosa residencia, 10 cuartos, patio y traspatio frutales. Cocina carbón, ver el dueño, muchas comodidades.
10222 25 2 Dic.

SE ALQUILAN PARA UNA FAMIlia de gusto los espaciosos altos de H 93 casi esquina a línea, con todas las comodidades necesarias. Nunca falta el agua. Llave bajos. Informan F-2527.
10242 25 30 Nov.

VEDADO. SE ALQUILAN LOS BONItos altos de 11 núm. 39 esquina a 10, mucha agua, garage y todo confort, informan en los bajos.
10012 23 D 1.

C ENTRE 21 Y 23, SE ALQUILAN bajos, con jardín, portal, sala, comedor, 5 cuartos, corredor, cocina, baño y patio, $65. F-6252. U-1500, U-1710. Tavel.
9856 22 7 Dic.

SE ALQUILA: 25, 347, BAJOS, ENtre A y Paseo, moderna, 3 cuartos, baño intercalado, cuarto, servicios criados, de 2 a 5. Informan, F-3646.
9945 22 D 1.

VEDADO

29 ENTRE B Y C. Se alquilan los altos de Villa Dulce María. Cinco cuartos, comedor, terraza, baño intercalado, cocina de gas, etc., en $70.

23 NUMERO 183, SE ALQUILAN EStos hermosos bajos con todas clase de comodidades, para familia numerosa, en $150.

Para informes sobre ambas casas, dirigirse a J. Balcells y Cía. San Ignacio 33. A-2766.
8912 16 1 dic.

SE ALQUILAN LOS MODERNOS ALtos de 23 476 entre 12 y 14 a la brisa y con todas las comodidades. Otro más pequeño al lado, Llave 474 bajos, Informan F-5469. Hay motor por cuenta del propietario.
10243 25 30 Nov.

Cerro y Palatino

CERRO, SE ALQUILA UNA COMOda casa, barata, tiene sala, saleta y dos grandes cuartos, patio grande, cocina y demás servicios, su precio $20.00, Informan su dueño, Infanta y Santa Teresa, Bodega. Ramil. Teléfono I-7647.
9855 22 30 Nov.

PASAJE TOME

ENTRE LAS CALLES DE CONSEjero Arango y Zaravia a tres cuadras de la esquina de Tejas. Se alquilan casas elegantes y cómodas a veinte y cinco pesos mensuales. Las llaves Carballo núm. 42 (solar). Informes: Esteban Tomé, Zaragoza 12. Teléfono I-2698.
10691 28—2 Dic.

CASA BARATA Y BUENA $25, SE alquila con sala, comedor y tres cuartos, San Cristóbal A, esquina a Prensa, una cuadra del Paradero de tranvías del Cerro. Llaves en bodega de esquina. Su dueño, Daoiz 15. Teléfono I-6898.
10703 28—3 Dic.

SE ALQUILA MUY BARATA LA casa de Prensa 47 esquina Sta. Teresa, Cerro, la llave e nla Bodega.
10587 27 5 Dic.

EN LO MEJOR DEL CERRO SE ALquila una casa muy ventilada, compuesta de dos cuartos, sala, comedor, cocina y patio, servicios modernos, de construcción moderna, en San José número 2 entre Santo Tomás y San Salvador, la llave al lado, en los bajos. Informan, M-5097.
10648 27 nov 3 dc

ESPLENDIDOS BAJOS ZEQUEIRA 27 esq. Infanta, 3 cuartos servicios modernos $40. Tiene anuncio de informe.
10578 27 30 Nov.

CERRO: SE ALQUILAN EN PRImelles 79, 81, frente al Paradero las Guaguas Cuba, hermosas casitas a 15 pesos .Informan: Esquina Velarde Bodega Marcio.
10439 26 2 Dic.

SE ALQUILA UNA ESQUINA TULIpan y Ayesterán con armatoste y también se venden los armatostes. Informan: Infanta y Llinás, Fonda.
10392 26 4 Dic.

CERRO: ALQUILO LOS COMODOS y baratos altos de Infanta 26, esquina Santa Teresa, Reparto Las Cañas. Las llaves en la bodega.
10441 26 2 Dic.

AMENIDAD ENTRE CRUZ DEL PAdre y Nueva, a una cuadra de Infanta, se alquilan casitas de sala y dos cuartos, servicio y patio, a $18. U-1710. U-1500. Tavel.
6688 3 dic 2

Jesús del Monte

ESTRADA PALMA 89. SE ALQUIla una casa compuesta de jardín, portal, sala, hall, 6 habitaciones, comedor al fondo, baño intercalado, servicio de criado y patio. Informan F-5171
10103 24 dic 1

JESUS DEL MONTE. SE ALQUILAN altos de esquina con 5 balcones, sala, comedor, 2 cuartos, escalera azotea y demás servicios en 25 pesos. Pamplona 23 a media cuadra tranvía. Llave en los bajos. Informes Teléfono U-4592.
10677 28—3 Dic.

Anuncios por Teléfono

AVISO IMPORTANTE

A partir de esta fecha, el DIARIO DE LA MARINA ha resuelto introducir las siguientes modificaciones en la tramitación de los Anuncios Clasificados por teléfono:

PRIMERO: sólo se aceptarán anuncios por teléfono hasta las cuatro de la tarde de día hábil.

SEGUNDO: sólo se aceptarán anuncios por teléfono de clientes y suscriptores que residan en La Habana, desde Infanta al Mar, y en el Vedado.

TERCERO: los clientes y anunciantes deberán satisfacer el importe de los anuncios en el mismo día de la orden, a cuyo efecto el DIARIO DE LA MARINA los pondrá al cobro a domicilio antes de las seis de la tarde.

CUARTO: todo anunciante por teléfono, abonará diez centavos de recargo sobre el valor del anuncio, por servicio de mensajeros.

Habana, Octubre 15-1929.

Alquileres de Casas

Jesús del Monte

SE ALQUILA LA CASA COMPROMISO 10 entre Reforma y Fábrica, a una cuadra de la Calzada, sala, recibidor, 4 cuartos, comedor, cocina y baño completo, $34. Informan, F-4393.
10613T 21 dic 1

JESUS DEL MONTE: ALQUILO en Ensenada frente Santa Ana, muy cómodas y baratas casas con tres habitaciones, sala y comedor las llaves bodega del Pasage.
10440 26 2 Dic.

JESUS DEL MONTE SE ALQUILA la casa Marques de la Torre 73, la loma de la Iglesia, entre Mango y Quiroga, sala saleta tres cuartos, baño intercalado, cocina servicio de criado y patio, la llave en la bodega de Mango. Precio 40 pesos. Informan Crespo 74 bajos.
6573 26 11 Dic.

SE ALQUILA CASA COMODA Y VENtilada, en San Benigno 87, casi esquina a Cocos; sala, saleta, baño completo, tres cuartos amplios, comedor, cocina, patio, traspatio y servicio de criados. Informan Teléfono I-2308.
10202 25 1o. Dic.

Santos Suárez

SE ALQUILAN CASITAS INDEPENdientes, con dos apartamentos, patio y cocina, a $14 y $18, Buenos Aires y Paz, Santos Suárez. Informan en la misma, letra K o teléfono A-6366.
6566 C 23 N 30.

ALQUILO EN LO MAS ELEGANTE de Santos Suárez, espléndido segundo piso recién fabricado, sala, saleta, 3 habitaciones, baño intercalado y bonita terraza. Zapotes 99 esquina Gómez. Telf. M-5011.
10822 28 dic 1

CASI REGALADAS EN SERAFINES 83, entre Vega y Flores alquilo a 12 y 14 pesos casitas independientes de mampostería y pisos mosaicos, 2 habitaciones, patio cocina, servicio y luz. Informan Dpto. 21, teléfono A-3970.
10607T 27 dic 5

SE ALQUILA LA CASA CONCEJAL Veiga entre Estrada Palma y Libertad, compuesta de sala, dos habitaciones, comedor, cocina veinticinco pesos. Informan I-5430.
10609 27 dic 7

ALQUILO ALTOS SANTA IRENE Y Flores, con sala y saleta corrida, siete cuartos, otro en azotea, baño intercalado, comedor cocina azulejeada, fogón gas. Precio módico. Informan: U-7577.
10575 27 5 Dic.

SE ALQUILAN CASITAS INDEPENdientes, con dos apartamentos, patio y cocina, a $14 y $18, Buenos Aires y Paz Santos Suárez. Informan en la misma, letra K. o teléfono A-6366
10205 24 1 Dic.

SE ALQUILA EN San Bernardino y Durege, Santos Suárez, casa moderna con: Sala, comedor, tres habitaciones, cocina, baño, terraza por las dos calles. Precio económico. Las llaves al lado. Informes: Muralla y Compostela, café. Teléfonos: A-2878 y A-3372
9943 23—1o. Dbre.

EN ZAPOTE 71 ENTRE DUREGE Y San Julio se alquilan 4 casas interiores, fabricación nueva con 2 cuartos, sala baño intercalado y cocina. Precio Barato. Informan: Durege y Zapotes. (Bodega). Teléfono I-7724.
9297 19 Dic. 7.

Lawton-Batista

ALQUILO CASA EN $20 CON SEIS cuartos Reparto Lawton calle 19 número 7, esquina Dolores, llave bodega. (García) Tel. A-9554.
10565 27 30 Nov.

Víbora

SE ALQUILA A FAMILIA DE GUSTO

la casa de moderna construcción, Novena 31, Lawton, Víbora, a media cuadra del tranvía, entre Concepción y Dolores, compuesta de portal, sala y saleta, con columnas de escayola, tres habitaciones, baño intercalado completo, comedor corrido al fondo con azulejos sevillanos; patios, cocina y servicio de criados. La llave al lado. Informes, Zanja 128. Taller Acevedo. Telf. U-1287.
9921 22 nv 1 dic

ESTRADA PALMA 89

Se alquila una casa compuesta de jardín, portal, sala, hall, 6 habitaciones, comedor al fondo, baño intercalado, servicio de criado y patio. Informan, F-5171.
10103 24 dic 3

SE ALQUILA CASA, OCTAVA 46 ENtre San Francisco y Milagros, media cuadra del tranvía, portal, sala, comedor, 4 habitaciones, baño intercalado, patio, servicio y entrada independiente para criados, la llave en la bodega. Informan, teléfonos I-5863, M-7696.
10774 28 dic 1

SE ALQUILA MODERNA Y ELEGANte casa en José A. Saco 9 entre O'Farrill y Avenida Acosta, con portal, sala, saleta, 3 cuartos, baño intercaldo comedor, cocina cuarto y servicio de criado; galería frente a los cuartos y patios cementados. Precio 50 pesos. Informan A-5890.
10588 27 4 Dic.

SE ALQUILA UN CHALET EN VISta Alegre y Mayía Rodríguez, consta de 3 cuartos grandes, sala, comedor, cocina, baño intercalado, servicio de criados, garage, cuarto de chofer, portal y jardín. Informan, teléfono I-7502.
10625 27 nov 30

ALQUILO CASA EN LO MAS SALUdable de la ciudad, tres cuartos, sala, hall, comedor, cocina, baño, esquina brisa, nueva, con o sin garage. Dirección, Bella Vista y San Miguel, entrada por Pocito. Teléfono M-4781.
10459 26 dic 1

SE ALQUILAN DOS CASITAS EN Avellaneda, entre Gertrudis y Lagueruela, Víbora. Tienen portal, sala, dos cuartos, comedor, baño, cocina y patios, $25 una. Informan, Telf. I-1216.
10523 26 nov 5 dic

Alquileres de Casas

Víbora

ALQUILO CASA JOSEFINA 15, VIbora, Portal, sala, tres habitaciones, comedor, cocina, baño moderno, cuarto y servicio criado, patio y traspatio. Alquiler $40.00.
10876 29—2 Dic.

SE ALQUILA EN O'FARRILL 30, EN la Loma del Mazo, una casa con portal, sala, saleta, recibidor, cuatro cuartos, baño intercalado, comedor, patio, traspatio y demás servicios para criados. Informan en Manrique 4, teléfono A-4438 e I-4871. La llave en la bodega de la esquina.
10450T 26 dic 6

VIBORA. SE ALQUILA SAN MARIAno 40 entre San Lázaro y San Anastasio, sala; hall, cuatro cuartos, baño intercalado, cuarto despensa cocina garage servicios de criado, dos grandes patios. La llave en la bodega, Informan: Crespo 74. Precio 75 pesos.
6572 26 11 Dic.

HERMOSA RESIDENCIA

La más cómoda y mejor situada de la Víbora, Carmen No 2, media cuadra de la Calzada, esplendido jardín, doble garage, agua permanente y abundante, se alquila. Informan Teléfono A-4558
10542 27 5 Dic.

VIBORA. SE ALQUILA LA CASA San Francisco 206, esquina Octava, portal, sala, saleta, cuatro cuartos con todas comodidades. $45. Teléfono A-2683.
10293 25 nov 30

ALQUILO ALTOS EN CONCEPCION y Novena. Tiene sala, comedor, dos habitaciones, espléndidas, terraza, baño, servicio completo, agua continua. Tranvía en la puerta. Informan Tel. A-0590.
10209 25 3 Dic.

SE ALQUILA EN $40 LA CASA ACAbada de reconstruir, en Santa Catalina número 55 entre Buenaventura y San Lázaro reparto Lawton. Compuesta de sala, saleta, cuatro cuartos, cocina y baño. Informan, teléfono M-1090 La llave al lado.
10272 25 dic 1o.

10 DE OCTUBRE 633, ALQUILO ESplendidos altos, sala, saleta, tres habitaciones, comedor cocina baño completo, cuarto y servicios criados Informes: La misma o M-4345.
9813 22 4 Dic.

Luyanó

SE ALQUILA FRESCA CASA ALTOS, Pedro Pernas número 13, a media cuadra de la Calzada de Concha, con sala, saleta, tres habitaciones, comedor al fondo baño, cocina, etc. Alquiler, $30 La llave en los bajos. Informes, A-4358 y M-6263.
10490 26 dic 3

A VIVIR BARATO

Alquilo los altos de Compromiso 7 entre Rosa Enríquez y Blanquizal, Luyanó. Tiene papel en la puerta. Teléfono X-1970.
10635 27 nov 2 dc

Marianao

REPARTO ALMENDARES

Alquilo bonito chalet ordeado de jardines, con 1,000 metros de terreno, compuesto de portal, sala, hall, 4 cuartos, baño intercalado, comedor, pantry, cocina, gran terraza cubierta a la brisa, cuarto alto, servicio de criado, garage, cuarto baño para chofer. Calle 16 entre A y B. Informan en la misma.
10657 27 nov 30

Alturas de Almendares

SE ALQUILA EN LA PARTE ALTA del Reparto Almendares calle Miramar No. 87 entre Calzada Columbia y Tranvías Vedado Marianao a dos cuadras colegio Americano Candler cas acompuesta sala, hall cuatro habitaciones, baño intercalado, comedor cocina, cuarto y servicio de criados, garage y cuarto chauffeur. Calle pavimentada, abundante agua. Informan: Teléfono FO-1414.
10225 25 30 Nov.

Guanabacoa y Cojímar

GUANABACOA, ALQUILO GRAN casa, Pepe Atonio 15.1|2, donde estuvo 25 años, Café 20 de Mayo, espléndido salón, capaz para cualquier industria o comercio, 3 cuartos, patio, traspatio, servicios completos, Llave Ferretería, Teléfono M-6274.
9969 23—1o. Dbre.

Alquileres Diversos

Locales Para Comercio

SE ALQUILA UN LOCAL GRANDE con 400 metros para comercio, industria o almacén, precio de situación. Bernaza 29 La Llave en los altos. Informan: Desagüe y Subirana. Tel U-6802.
9483 20 5 Dic.

CERRO, SE ALQUILA UN GRAN local para establecimieto, Lombillo y Clavel. Informan Lombillo número 24. C. Interior núm. 1.
10874 29—9 Dic.

MONTE 292 SE ALQUILA ESTE buen local, bien acondicionado, con 200 metros cuadrados, propia para buen comercio. Informan Ricla 72, la llave en el núm. 290.
10841 29—14 Dic.

SE ALQUILA UN AMPLIO LOCAL sito en Apodaca 22 propio para almacén, garage etc. Informa Zabaleta y Compañía, San Ignacio 96.
10579 27 30 Nov.

SAN RAFAEL 167, POR TENER que embarcarse alquilo baratos los bajos para cualquier comercio y los altos para familia 9 frente por 34 fondo. Sala, saleta, comedor corrido, cuatro cuartos, 4 por 4, baño completo intercalado, cuarto servicio criados. Casa moderna, fresca. Informe frente mueblería.
10719 28—2 Dic.

Alquileres Diversos

Locales Para Comercio

CRISTINA 20

Local propio para industria o comercio, portal, sala, saleta, cuatro cuartos, comedor, cocina, patio y traspatio. Llaves al lado. Informes, San Joaquín 33. M-4803
10651 27 nov 30

FOTOGRAFOS, OPORTUNIDAD

Alquilo en Galiano 69 entre San Miguel y Neptuno, salón fotográfico, módico alquiler, trato exclusivamente con personas serias.
10760 28 dic 1

ALQUILO UN LOCAL PARA BARbería, buen barrio y mucho tránsito muy barato. Informan: Concha y Guasabacoa, Bodega, Tel. X-3001. Méndez.
10573 27 30 Nov.

BODEGUEROS

Alquilo esquina Vedado que siempre tuvo bodega, buen barrio, sola en esquina. Informan: M-7611. Que sea bodeguero.
10213 25 5 Dic.

PARA COMERCIANTES, BUENA oportunidad. Se alquila la casa calle Galiano, número 121, entre Barcelona y Zanja, las llaves en el 115.
10248 25 30 Nov.

MONTE 74

SE ALQUILA UN AMPLIO LOCAL, propio para establecimiento a precio muy razonable. Informes Teléfono A-3376.
9967 23—8 Dbre.

SE ALQUILA ESQUINA moderna de San Isidro y Picota, para establecimiento o industria, 104 metros, se da contrato, precio de situación, llave en la bodega. Informes Teléfono FO-2402.
9973 23—1o. Dbre.

SE ALQUILA EN FIGURAS 51, CASI esquina a Monte, un local que se presta para expendio de leche; puesto de frutas u otro cualquier negocio de pequeña escala. Informan en la bodega esquina a Monte.
10462 26 dic 2

BELASCOAIN 105 1-2

Gran local, para tienda de ropa, quincallería, sombrerería, zapatería, etc. Se admiten proposiciones. Da a tres calles. Informan, F-2134.
10503 26 nov 1 dic

SE ALQUILA LA CASA DE LA CAlle de Chacón número 12, casi esquina a Aguiar, con diez metros de frente, compuesta de sala, saleta, seis cuartos, un amplio patio y azotea. Se prefiere alquilar para tintorería, tren de lavado o cualquier otra industria. Precio, $60. Informes, Infanta y Jesús Peregrino. Teléfono U-6741. La llave en la vidriera del café de la esquina de Aguiar.
10492 26 dic 2

CRISTO 8. SE ALQUILAN LOS BAjos de esta casa nueva. Tiene 250 metros. Propios para almacén o tienda. Alquiler módico. Informes en El Potro Andaluz. Teniente Rey y Habana. Telf. A-3092.
10437 26 dic 11

SE ALQUILA BELASCOAN 10 casi esquina a Neptuno, local, 480 varas propio para comercio, industria. Precio razonable. Informes Bernaza 39. A-3568.
9942 23—30 Nbre.

LOCAL

Se Alquila todo o parte

con frente a calle, 275 metros cuadrados, renta de situación Lamparilla entre San Ignacio y Cuba. Informan O'Reilly núm. 11, Dpto. 506. Teléfono A-9251.
E-2816. 8d. V-4Dic.

ARROYO APOLO. Propia para industria moderna o gran familia, la casa quinta calle de Cortés de Coliseo a Dolores, una cuadra de la carretera de Bejucal. Es un palacio moderno, tres galerías de Marmolina, grandes salones, muchos cuartos, comedores, servicios, jardines, garages. Precio 150 pesos al mes. En venta veinte y cinco mil Pesos. El dueño de 4 a 5 todos los días.
9955 23—3 Dbre.

SE ALQUILA CUBA NUM. 96, CASI esquina a Muralla, espléndido local propio para Almacén o Depósito, capacidad 600 metros. Se cede muy barato. La llave en los altos. Informes en los Grandes Almacenes "El Número 15", Monte 15. Teléfono A-2803.
10027 23 D 1.

PARA COMERCIO O INDUSTRIA En Monte 399, se alquila gran local con 700 metros superficie, vista a dos calles, al lado del Mercado Unico. Informan en el mismo, el portero.
6555 C 22 30 Nov.

LOCAL PARA COMERCIO. PROXImo a desocuparse, se alquila en Neptuno a cuadra y media pasado Galiano. Tiene 12 metros de frente por 33 de fondo. Informan, Manzana de Gómez 260.
9394 19 dic 4

HABANA 186, ENTRE LUZ Y ACOSta, buen local de 380 metros para almacén o industria que se cede barato. Llaves en los altos. Teléfono M-1541.
8406 13 13 Dic.

SE ALQUILA GRAN LOCAL EN LA casa calle Oficios No 62 esquina a Sol, llaves e informes, Vidriera del Café en la misma casa.
9805 22 2 Dic.

Naves

SE ALQUILAN NAVES PROPIAS para almacén o industria, en Carvajal 9 y 11 a una y media cuadra de la Calzada del Cerro. Informan, Norabuena y Stuart, Teléfono A-6366.
10214 C 24 1 Dic.

4 NAVES CERCA DE TOYO

Sin columnas, con cielo raso y portal a dos calles, propias para garage, cine talleres o industrias. Avenida Serrano 6. Tel. I-3121.
10583 27 5 Dic.

SE ALQUILA NAVE DE SEISCIENtos cincuenta metros de superficie, propia para cualquier negocio en condiciones de situación. Estrella 164, entre Marqués González y Oquendo. Informan, Mantecón y Rivas, Aguiar 45. Teléfono M-2603.
10522 26 nov 1 dic

NAVE ESPACIOSA. SE ALQUILA barata. Manuel de la Cruz 21, traspatio, propia para industria. Informan, Antonio Vispo, Infanta 8. M-5348.
10399 26 dic 4

UNA NAVE EN DESAGUE Y MORAles propia para industria. Informa: Luis González, U-1157.
10362 26 2 Dic.

UNA NAVE EN CONCHA Y VELAZquez propia para industria o garage mide 1000 mts. cuadrados. Informes: Luis González, U-1157.
10360 26 2 Dic.

GRAN NAVE MODERNA, DESAGUE 77 casi esquina Franco. Capacidad 556 metros. Cielos rasos, azotea. Precio módico. Llave. Desagüe 71 esquina Franco, bodega.
10339 25 nov 30

SE ALQUILA HERMOSA NAVE techo de azotea, muy clara y fresca tamaño trescientos metros cuadrados, en Desagüe 70, entre Franco y Subirana. Informan en el 72 altos.
9966 23—1o. Dbre.

SE ALQUILAN NAVES PROPIAS para almacén o industria, en Carvajal 9 y 11, a una y media cuadra de la Calzada del Cerro. Informan: Norabuena y Stuart. Teléfono A-6366.
6568 C 23 N 30.

Alquileres Diversos

Naves

EN EL PUNTO MAS CENTRICO DE la Habana alquilo explendida nave propia para garage, taller o depósitos, situado en Estrella y Plasencia a una cuadra de Carlos III y una de Infanta .Informes su dueño Rivas U-2103.
10411 26 1 Dic.

Casas de Apartamentos

GALIANO 75 ALTOS, DEL CAFE "El Encanto" se alquilan apartamentos con todo servicio, todas dan a la calle, para informes su dueño en el Café.
10372 6 Dic.

SE ALQUILA UN APARTAMENTO fresquísimo de 3 habitaciones y demás comodidades, a la entrada del Vedado, Edificio Herrera, Calle L y 23.
8082 11 30 Nov.

38 Y 33 PESOS: CASAS NUEVAS: comedor, sala baño intercalado, calentador, dos habitaciones. En este edificio Apartamentos interiores, dos habitaciones cocina y baño 18 y 16 pesos. Agua abundante. Entre dos líneas de tranvías. Vigía y Fernandina. Informes Telf. U-4794.
8875 16 Nov. 6 Dic.

EDIFICIO CATEDRAL CASA PARA familias honorables Hay ascensor, abundante agua. Habitaciones y departamentos muy frescos Visitando este edificio ninguno otro le gustará después Empedrado número 4.
8686 15 Nov. 15 Dic.

EDIFICIO TAVEL, 21 Y C

Se alquilan casas con sala, comedor, cocina y baño con dos, tres y cuatro habitaciones: otra con sala, cuarto, cocina y baño. F-6252 y U-1710.
9857 22 22 Dic.

PALACIO "AYESTERAN"

AYESTERAN No. 8, SE ALQUILAN departamentos con sala y cuarto, comedor y cocina, baño completo, luz toda la noche, Telf. U-2412.
10475 26—14 Dic.

EDIFICIO AGUIAR, Industria 72 1-2 entre Animas y Trocadero Amplios departamentos de 2 grandes cuartos y baño completo, luz, limpieza, teléfono, agua caliente y ascensor día y noche. Se garantiza moralidad
3540 3 nv 30

Departamentos

29 ENTRE B Y C

Departamento alto, con mucha agua, sala, comedor, cuatro habitaciones, baño intercalado, cuarto y servicios de criados. Informan, A-2418.
10288 25 nov 30

APARTAMENTO

En Luz 46 con 3 cuartos y balcón a la calle y habitaciones grandes y chicas; muy baratas, Informa la encargada.
9812 22 30 Nov.

PARA EL 1o. DE MES SE ALQUIla apartamento en azotea de cuatro habitaciones y servicios, solo a familias decentes, casa de esquina, M-7719, de 8 a 12, único inquilino.
10837 29—2 Dic.

SE ALQUILA DEPARTAMENTO CON balcón muy barato, San Rafael 27, entre Aguila y Galiano.
10728 28—2 Dic.

APARTAMENTO BUENO CON TOdos servicios, se alquila a personas decentes, buena casa, Amistad 98 entre San José y Barcelona, hay teléfono.
10727 28—2 Dic.

SE ALQUILA UN DEPARTAMENTO en los bajos de Escobar $70, compuestos de sala, saleta, comedor, dos cuartos, cuarto de baño intercalado, cocina de gas y un hermoso patio. La llave en la misma. Teléfono A-1689.
10767 28 dic 1

DESDE $20 A $25, DEPARTAMENtos de dos y tres habitaciones, amplias, claras y ventiladas, servicio propio y electricidad, Compostela 113, entre Sol y Muralla.
9313 19 4 Dic.

PALACIO LA AURORA

Se alquilan departamentos, sala, cuarto, cocina, servicios independientes, luz toda la noche, precio rebajado. Teléfono U-6908
9213 18 dic. 18

Habitaciones

EN TENIENTE REY 104, ALTOS, frente a este DIARIO casa de moralidad. Se alquilan habitaciones juntas o separadas
10671 17 dic 3

EN SAN LAZARO 178, ESQUINA GAliano, alquilo hermosísima habitación amueblada, balcón al Malecón. Barata. Lavabo corriente. Baño magnífico; agua caliente Tranquilidad. Distinción. Llavín Tel. A-9896.
10844 29—2 Dic.

EN VIRTUDES 74, ALTOS, ENTRE Manrique y San Nicolás, se alquilan habitaciones compuestas de sala y cuarto, sumamente tranquila
10599 27 dic 4

SE ALQUILA UNA HABITACION A hombres solos o matrimonio sin niños; y otra en la azotea, Compostela 96 altos.
10638 27 nov 30

LAMPARILLA 70 SEGUNDO PISO se alquilan dos habitaciones agua abundante y luz toda la noche. Informes en la misma.
10562 27 2 Dic.

VILLEGAS 5 ALTOS, SE ALQUILA una habitación propia para caballero solo o matrimonio, es casa de moralidad, se exigen referencias.
10685 28—3 Dic.

SE ALQUILA UNA HABITACION muy fresca en casa de familia, en la calle 9 núm. 46, Vedado entre F y Baños
10718 28—1 Dic.

SAN IGNACIO 48, SE ALQUILAN habitaciones altas, modernas, con abundancia de agua y luz eléctrica, balcón a la calle, Informa la encargada. Telfs. M-2863, F-2124.
10764T 28 dic 8

SE ALQUILAN EN TENIENTE REY 76, esquina a Aguacate, espléndidas habitaciones, balcón a la calle y labavo de agua corriente. Informan en los bajos.
10824 28 nov 2 dic

POCITO 10, Y DELICIAS

Habitaciones con dos apartamentos, vestíbulo, servicios y luz a $10. Llaves e informes en la bodega de al lado.
10650 27 nov 30

ALTOS DEL CAFE LA AVENIda, Reina y Belascoaín, se alquilan amplias y frescas habitaciones para una o dos personas, a $15.00, $20.00 y $25.00; nunca falta el agua.
9568T 20 D 21.

MURALLA 59 PRIMER PISO ENTRE Compostela y Habana, se alquilan dos habitaciones amuebladas, baratas a matrimonio sin niños u hombres solos. Luz y Teléfono
10380 26 30 Nov.

HABITACION AMUEBLADA A HOMbre solo, una cuadra de San Lázaro Informes: Teléfono M-7168.
10390 26 2 Dic.

INQUISIDOR 25

Alquilamos habitaciones frescas y ventiladas con balcón a la calle, de diez pesos a diez y ocho.
10382 26 6 Dic.

SE ALQUILA UNA HABITACION A hombres solo, matrimonio sin niños en casa tranquila y se dan comidas, si se desea, casa muy fresca y formal, Villegas 119. Teléfono M-1581. Altos.
10278 25 dic 1

HABITACIONES AMUEBLADAS CON servicio privado desde 15 a 30 pesos mensuales. Animas 58 M-3479.
10191 25 25 Dic.

Alquileres Diversos

Habitaciones

SE ALQUILA EN CHACON número 30, a media cuadra del Parque Zavas una amplia habitación a hombres solos o matrimonio sin niños, casa particular. Precio barato. Teléfono M-5291.
9974 23—30 Nbre.

REINA 22 ALTOS

SE ALQUILA AMPLIAS Y VENTIladas habitaciones y Departamentos al frente. Precios de situación.
9970 23—8 Dbre.

CHACON 19

Esquina Compostela, se alquilan amplias habitaciones con balcones a dos calles, agua abundante, criado y teléfono, a personas de moralidad.
10552 27 5 Dic.

NEPTUNO 189, ENTRE GERVAsio y Belascoain. Se alquilan hermosas habitaciones con servicio. Tel. U-6940.
10357 T 26 26 Dic.

Habitaciones grandes y baratas con vista a la calle, casa seria y de pocas familias. San Ignacio núm. 52 entrada por Lamparilla. Informan teléfono A-9251.
E-2816. 8d. V4 Dic.

AMISTAD 71, PRIMER PISO, SOLIcito compañeros de habitación, magnífico baño y toda asistencia. Teléfono A-2978.
10473T 26 nov 30

EN CORRALES 96 Y CUARTO, ENtre Angeles e Indio, se alquila una habitación para hombre solo, con derecho al baño, se exigen referencias.
10452T 26 dic 1

ALQUILO EN CASA VIUDA HONOrable, 2 hermosas habitaciones a señoras o señoritas, con luz teléfono, en 15 pesos cada una. Personas todas moralidad y si desean se puede vivir como familia. Telf I-6072. Milagros 37, Reparto Mendoza.
10489 26 nov 2

DESDE 7 A 10 PESOS SE ALQUIlan hermosos cuartos altos y bajos casa moderna muy fresca, Santovenia 3.
10684 28—2 Dic.

HABANA 157, VILLEGAS 93, AGUIla 164, Animas 121. Alquilo habitaciones juntas y separadas y departamentos con vista a la calle. Pueden verse a todas horas.
10699 28—5 Dic.

CASA FAMILIA SE ALQUILAN amplias y frescas habitaciones con o sin asistencia. Calle 17 número 19 esquina L. Teléfono F-4578. Señorita Rodríguez.
9318 19 4 Dic.

AVISO, EN ENNA 13

casi esquina a Concha. Se alquilan espléndidas habitaciones con agua abundante y luz. Para informes, en el número 13 A.
9438 19 nov 4 dic

SOL 79; HABITACIONES, $7, $10, $15, Departamentos $18, $20; accesoria $15; casita cinco cuartos, $35, Cuba 46, departamentos $25; habitaciones, $12, Industria 115, habitaciones, $15.
9338 19 4 Dic.

MONTE 397-A UNA CUADRA MERcado, habitaciones, Departamentos 3 piezas; cocina $10, $12, $15, Casitas con todo servicio, $18, Sol 79 casita 5 cuartos, cocina, pantry, $35.
9337 19 4 Dic.

SE ALQUILAN, FRESCAS Y VENTIladas habitaciones, en casa moderna propias para oficina, hombres solos o matrimonio sin niño, de estricta moralidad. Hay buenos baños y agua abundante, Sol 68 entre Compostela y Aguacate.
9139 T 18 19 Dic.

OBRAPIA 99 UNA CUADRA PARque, hermosas habitaciones, vista a la calle, baños calientes todas horas. Precios bajos, Industria 115 habitaciones $10, $15, $18, Sol 79 habitaciones $7, $15.
9336 19 4 Dic.

HABITACIONES EXQUISITAS, CON comida esplendida, en residencia llena de comodidades modernas, situada en lo más céntrico de la Habana. Precio módico. Ambiente jovial culto, cordial, decente, progresista. Propio para señoritas estudiantes u oficinistas, juiciosas. Manrique 129 altos, (casi esquina Reina). Teléfono M-2855.
9302 19 8 Dic.

COMPOSTELA 60, 2o. PISO, SE ALquila una habitación hermosísima, vista a la calle, con todas las comodidades necesarias, todo moderno, a matrimonio sin niños o dos compañeros con toda asistencia, hay teléfono.
9706 21 dic 1

INDUSTRIA 115: HABITACIONES, balcón, $10; $12 y $17; accesoria para puesto fruta $20. Monte 397-A habitaciones, departamentos tres piezas, cocina $12, $15.
9339 19 4 Dic.

RESIDENCIAS PARA SEÑORITAS estudiantes a cargo de las religiosas

SIERVAS DE SAN JOSE

Calle J número 137, esquina a 15, Vedado. Cómodas y ventiladas habitaciones. Teléfono F-1368.
6613T 2 nov 30

ACCESORIAS

A PRECIOS ECONOMICOS ALQUILO accesorias en Infanta y Estrella con mucha agua y tranvías. Informes Rivas U-2103.
10412 26 1 Dic.

GRAL. LEE 13, MARIANAO, (QUEmados), se alquilan accesorias y habitaciones con luz eléctrica. Precio de situación. Informan, la encargada, Telfs. M-2863, F-2124.
10765T 28 dic 8

SE ALQUILAN ACCESORIAS EN Santiago y Jesús Peregrino. Informes: Luis González U-1157.
10365 26 2 Dic.

Arrendamientos

SE ALQUILAN O SE ARRIENDAN un terreno preparado para granja con sus gallineros, encubadoras, en Calzada al lado de la Víbora, con algunas gallinas. Informan: Tel. M-3618.
9642 21 30 Nov.

EN LUGAR CENTRICO SE ARRIENda una parcela de terreno propio para jardín. Tiene casa y regadío. Informan Finca La Magdalena. Reparto Los Pinos.
10867 29—2 Dic.

TREINTA PESOS ARRIENDO FINquita preparada para todo, entre Coronela Biltmore Arroyo Arenas Vendo a 70 centavos metro o cambio casa o solar Miramar o Vedado. Teléfono FO-2503.
9317 19 30 Nov.

Hoteles

HOTEL LINDBERGH

Animas 58. Frescas ventiladas habitaciones agua fría, caliente; servicio privado. Higiene Moralidad. Por días, desde un peso en adelante. Se admiten abonados al comedor. English Spoken.
6519 2 1 Dic.

GRAN HOTEL COLON, VILLEGAS 110; cinco pisos, elevador a todas horas, ventilado y cómodo como ninguno. Habitaciones con servicio privado, de $20.00 a $40.00 mensuales; diario, de $1.00 a $2.00. Almuerzo, 50; comida 50. Telf. M-5037.
6165 31—30 Nov.

M.E.C.D. 2016

Alquileres Diversos

Hoteles

THE SAVOY

NO HAY COMO LA HABANA

Para pasa. un verano agradable. Nnmerosas familias de provincias nos visitan durante los meses de calor, pues aquí en el Vedado hallan el clima agradable, comodidad y distracción. THE SAVOY es un verdadero hogar, tranquilo y delicioso, rodeado de jardines que proporciona las ventajas del hotel sin las molestias ni cuidados de la casa. Cien metros de portales, siempre frescos y con sombra, donde las señoras se sientan a leer, coser y pasar el rato. Comunicación fácil con toda la ciudad y Playa de Marianao, por los tranvías y ómnibus de las calles 17 y 9. Adoce minutos del Parque Central, de las tiendas de moda, teatros, cines y bancos. Precios módicos incluyendo tres excelentes comidas diarias, en mesas separadas para cada familia. Cuartos con baño particular y closet. Reserven habitación por escrito.
VEDADO, F ESQUINA A 15.
TELEFONO F.5270.
LA CASA DE LAS ESTATUAS
H_1 E.305 Indt. 13 Feb.

Casas de Huéspedes

HOTEL "LUZ"
OFICIOS NUMERO 35

Este hotel, preparado por su nuevo dueño, ofrece a las personas decentes y familias estables, cómodas y frescas habitaciones y apartamentos con elevador, con baño privado o sin él. Precios al alcance de todas las fortunas. Con líneas de tranvías a todas partes. M-5764.
9722 21 dic 6

HUESPEDES: ALQUILO HABITACIÓN esplendida, baño intercalado, agua caliente, con muebles o sin ellos, exelente comida, trato esmerado. Precio económico. Reyna 55 altos y Prado 123 altos.
10591 27 3 Dic.

GALIANO 109, ALTOS DEL CITY Bank, la mejor casa de la Habana, por su seriedad, limpieza y buena comida, habitaciones con baño privado.
10448T 26 dic 6

CASA DE HUESPEDES

La Sevillana. Viva tranquilo, céntrico, cómodo y barato, se ofrecen departamentos y habitaciones todos con baño privado, con y sin comida. San Rafael 37, media cuadra de Galiano. También tenemos habitaciones en la sucursal de Prado 117, frente al Capitolio. Telf. A-6008.
10752 28 dic 3

GRAN CASA DE HUESPEDES

En lo más céntrico de la ciudad, frente al Capitolio, ¡Una sorpresa para las familias estables! Después de reformada la espaciosa casa Prado 117, se ofrecen hermosos departamentos y ventiladas habitaciones con todo servicio e inmejorable comida. Informes, Telf. A_6008.
10753 28 dic 3

AVISO

EL HOTEL LA PURISIMA sito en Monte 5 y que durante 16 años administró el Sr. José Ma. Gómez se ha cerrado y trasladó su clientela a las casas de Zulueta 71 y 73, "HOTEL QUINTA AVENDA" en donde se han hecho grandes reformas y ofrece a sus huéspedes frescas y ventiladas habitaciones y departamentos con y sin baño. Estas dos casas cuentan con más de 100 habitaciones y se recibirá a los antiguos huéspedes de Monte 5 con todas las mayores consideraciones. Zulueta 71 y 73 esquina a Dragones, Teléfonos A-1000 y M4630.
9944 23—3 Nbre.

HOTEL "PALACIO BERLIN"

Zulueta No. 83, entre Misión y Gloria Se alquilan habitaciones con muebles o sin ellos para matrimonios, a $70 al mes, incluyendo desayuno y comidas. Magnífico servicio de camareros. Inmejorables baños con duchas de agua caliente y fría. Tenemos también habitaciones con baños interiores. Nuestra mejor referencia son nuestros clientes. Si piensa mudarse, visítenos, que saldrá complacido. Moralidad absoluta. Telf. M_4397.
9808 C 21 21 Dic.

HOTEL CAPITOLIO

Situado en el mejor punto de la Habana, Prado 113 frente al Capitolio Nacional. Cómodas y frescas habitaciones con agua corriente, precios 12 15 20 25 y 30 pesos por mes. También se admiten abonados al comedor. Hay Elevador día y noche.
10216 25 Dic. 3.

VIRTUDES 28, ENTRE AGUILA Y Amistad, Edificio moderno, fresco, tranquilo, se alquilan habitaciones con muebles, luz, baño, lavabo y ropa, desde $20 mensuaels. Teléfono M-9392.
9507 20 30 Nov.

Fincas rústicas

TREINTA PESOS ARRIENDO FINquita preparada para todo, entre Coronela Biltmore Arroyo Arenas. Vendo a 70 centavos metro o cambio casa o solar. Miramar o Vedado. Teléfono FO_2503.
9317 19 nov 30

Solicitudes de Alquileres

PARA PRIMEROS DE MES, NECESIto habitación o departamento chico, con servicios y entrada independiente, o condiciones de tal. Hombre formal y decente. Apartado de Correos 2473.
9840 22 2 Dic.

SE DESEA ALQUILAR UNA FINQUIta o casa de campo al rededor y la parte más alta de la Habana. Avisar al teléfono F_3794 ó F_1861.
10612T 27 nov 30

Alquileres Diversos

Solicitudes de Alquileres

SE DESEA ALQUILAR UNA CASA amueblada en el Vedado para los primeros días de diciembre que a lo menos tenga tres cuartos dormitorios, cuarto de criada y demás comodidades. Diríjanse por escrito al Sr. Smith San Miguel 108 antes del día 3 de diciembre.
10544 27 30 Nov.

ALTURAS DE ALMENDARES. DEseo adquirir una casa en este reparto, que tenga cuatro cuartos, garage, etc., por correo díganme dirección y condiciones de pagos, no estoy dispuesto a pagar ganas, precios de acuerdo situación. Hernández, apartado 1047.
10628 27 nov 30

Se Solicitan

SE DESEA SABER DE MAXIMO Iglesias Villaraviz. Su hermana. Escriba a Oquendo 126 entre San José y San Rafael
10662 27 nov 30

Socios

SOLICITO UN SOCIO

que disponga de 18.000 pesos para un negocio que deja al año 15.000 pesos. Para tratar, de 11 a 1. Parque y Concepción, Buen Retiro, Marianao. García.
10533 26 nv 2 dic

LADRILLOS ROJOS. GRAN FAbrica, máquinas, hornos modernos, solicito socio con 2,500 tenga interés ganar dinero, no charlatanes para impulsar buena producción ya vendida. Benítez, San Miguel 242, altos, 12_2 6 a 8.
10858 29—2 Dic.

SOLICITO SOCIO PARA UN GRAN café que costó 15 mil pesos, con dos mil pesos libre de gravámenes. Informan San Rafael núm. 42 café. Teléfono M_5585. Yáñez.
10873 29—2 Dic.

MEDICO NECESITA COMPAÑERO con consultorio establecido ya para asociarse a él. Teléf. U-1427.
HU 10702 28—30 Nov.

SOCIO CON 15.000 PESOS PARA CAsa de comercio muy conocida y con algo de su industria. Para detalles, teléfono A_1000. Juan.
10672 27 nv 2 dic

SOCIOS CON 2.000 a 50.000 SOlicito, para impulsar buenas y diversas industrias. Benítez, San Miguel 242 altos de 12 a 2 y de 6 a 7.
10696 28—2 Dic.

Agentes

BUENOS AGENTES

Con o sin experiencia, pero personas educadas y activas, con buenas referencias y dispuestas a trabajar, aprovechando las grandes ventajas que con nuestro crédito y buena propaganda le ofrecemos, se solicitan para trabajar como agentes vendedores de nuestras grandes y bien conocidas publicaciones, en la Habana y poblaciones del interior de la República. No pagamos sueldo pero sabemos retribuir con buena comisión a quienes trabajan.

W. M. JACKSON INC.

Editores del "Tesoro de la Juventud", "Diccionario Enciclopédico" y otras grandes obras.
Apartado 2129. Neptuno número 101 1|2. Habana.
6576 28 dic 1

Operarios y Aprendices

OPERARIOS EBANISTAS. SOLICITO, en trabajo sencillo de caoba, que puede sacarse buen jornal. Informes, Buenos Aires 43.
10521 26 nov 30

Costureras

SE SOLICITAN COSTURERAS Y BORdadoras para trabajo permanente; buenas oficiales para trabajos finos. 11 y 16. Reparto Nicanor del Campo. Marianao. Telf. FO-2957.
10777 28 dic 1

Criadas

SE SOLICITA UNA CRIADA FORmal para todos los quehaceres de la casa. Sueldo $20.00. Buen trato. Salud núm. 45 altos.
10678 28—1 Dic.

SE SOLICITA UNA CRIADA PARA comedor. Se prefiere de mediana edad. Que sepa leer, sepa trabajar y tenga referencias. Calle L esquina a 21. No se presenten antes de las 10 de la mañana.
10819 28 nv 1 dic

Criados

SOLICITO BUEN CRIADO ACOStumbrado al servicio mesa, que entienda algo jardín, y tenga referencias. FO_1058.
10689 28—30 Nov.

NECESITO CRIADO DE MANO CON recomendación de buenas casas, sueldo $40 y un muchacho español para ayudante. Informarán Compostela 58, bajos.
10731 28—30 Nov.

Cocineras

SE SOLICITA UNA COCINERA CAStellana o asturiana, sino conoce su oficio que no se presente, buen sueldo. De 10 a m. a 2 p. m. 7a. 169 bajos Vedado, entre J e I.
10244 25 30 Nov.

VEDADO, CALLE 17 NUM. 314 ENtre B y C, se solicita una buena cocinera repostera, formal, limpia y trabajadora que sepa cumplir con su obligación y con buenas referencias, ha de dormir en la colocación.
10870 29—3 Dic.

SOLICITO UN MATRIMONIO PARA la atención de una finquita en Arroyo Arenas, que la mujer sepa cocinar y el hombre entienda algo de jardín o de campo. $15,00, casa y comida. Edificio Larrea 218 de 10 a 11 a. m.
10596 27 30 Nov.

Se Solicitan

Cocineras

SE SOLICITA EN MONTE 101, TIENda de ropa, una muchacha para cocinar y limpiar a un matrimonio sin niños. Sueldo, $20.
10736 28 dic 1

SE SOLICITA COCINERA BLANca, para cocinar a corta familia. Sueldo $15, Neptuno 87, altos.
01853 29—1o. Dic.

Se Ofrecen

Tenedores de Libros

TENEDOR DE LIBROS, CON VERDAdera práctica y conocimientos de escritorio en general, cálculos de mercancías, correspondencia en español etc etc., Buenas referencias. Dispone de cuatro o cinco horas diarias. Por Correo: Apartado 2473.
9841 22 2 Dic.

TENEDOR DE LIBROS, PARA LA contabilidad general de cualquier giro se ofrece español, profesional, doce años práctica en Cuba, buen calculista, conocimiento del inglés y superiores referencias. Muy práctico en el control y manejo de muchas cuentas corrientes. Prefiere casa estable, fijo o por hora. Conoce todos los sistemas, preguntar por "Contador". Luz 22
9828 15 1 Dic.

Institutrices

SEÑORITA INGLESA, DESEA CASA de familia cubana, como institutriz o acepta parte del día. También enseña francés. Llame al F-5119.
9819 22 dic 6

INSTITUTRIZ FRANCESA DESEA enseñar y cuidar niños en casa de familia honorable, tiene buenas recomendaciones. Teléfono FO_1987.
10849 29—3 Dic.

DEPENDIENTES

UN JOVEN JAPONES DESEA COLOcarse dependiente a la tienda, tiene buenas referencias. Telf. A_8780.
9874 22 nov 30

Modistas

MODISTA, CORTA Y COSE FOR FIgurín toda clase de ropa de señoras y niños, desea colocarse en casa particular fija o por día. Teléfono F_2204.
10723 28—1 Dic.

Criadas

DESEA COLOCARSE UNA JOVEN española, para criada de mano, o manejadora; tiene referencias. Informan, teléfono A_2966.
10627 27 nov 30

SE DESEA COLOCAR UNA MUchacha española para cuarto, comedor o manejadora. Llame antes de las doce y después de las 3, tiene recomendaciones. Informa U_3588.
10864 29—2 Dic.

SE DESEA COLOCAR UNA MUCHAcha fina, española, para criada de cuartos o de mano si es corta familia; lleva tiempo en el país. Teléfono M_3289.
10626 27 nov 30

SE OFRECE UNA JOVEN ESPAÑOla, buea criada de mano, o para habitaciones o manejadora; tiene referencias de buenas casas. Teléfono A_4792.
10732 28—30 Nov.

SE DESEA COLOCAR MUCHACHA española, sabe servir bien a comedor, lavar y coser un poco. Tiene muy buenas referencias. M_7122.
10674 28—30 Nov.

ESPAÑOLA DE MEDIANA EDAD SE ofrece para cuartos y coser, sabe cortar y tiene buenas referencias, Calle 25 núm. 239, entre F y G, Vedado. Teléfono F_6097.
10686 28—2 Dic.

DESEA COLOCARSE UNA JOVEN española, de criada de mano o de cuarto. Tiene buenas referencias. I_3687 y F_5291.

SE DESEA COLOCAR UNA JOVEN española de criada de cuarto o manejadora, no le importa salir a los repartos y ayudar un poco a la cocina. Teléfono A-2975.
10711 28—30 Nov.

SE DESEA COLOCAR UNA JOVEN española para criada de manos o de cuarto. Informan Tel. M_4085.
10712 28—30 Nov.

DESEA COLOCARSE UNA MUCHAcha para criada de mano o comedor. Tiene buenas referencias. Llamen a Blanca. Teléfono U-4669.
10739 28 nov 30

DESEA COLOCARSE JOVEN ESPAñola de criada de mano, comedor, cuartos. Es dispuesta, trabajadora. Tiene buenas referencias. Llamen a Pura. U_4669.
10740 28 nov 30

SE DESEA COLOCAR JOVEN ESPAñola de criada de mano o cocinera, siendo para corta familia. Prefiere dormir fuera, pero aceptará lo contrario. Informan, Luz 62, altos, Habana.
10780 28 nov 30

DESEA COLOCARSE UNA ESPAÑOla de criada de mano o de cuartos, sabe coser un poco, y en la misma, otra para criada de mano o cocinar y limpiar a matrimonio solo. Tienen referencias. Informan, teléfono M_4887.
10779 28 dic 1

SE DESEA COLOCAR UNA JOVEN española de criada de mano, cuartos o comedor, tiene buenas referencias, desea casa de moralidad. Teléfono A_9889.
10772 28 nov 30

MUCHACHA ESPAÑOLA DESEA COlocarse para cuartos o comedor, es honrada y trabajadora, desea familia seria. Tiene referencias. Informan teléfono M_4164.
10761 28 dic 1o.

SE DESEA COLOCAR UNA MUCHAcha en casa de moralidad, informes, Teniente Rey 47. Telf. A_3628.
10759 28 nov 30

DESEA COLOCARSE UNA MUCHAcha fina, para cuartos o comedor, tiene buenas referencias. Informar al I_3946.
10757 28 dic 1

SE DESEA COLOCAR UNA JOVEN española, para criada de mano, lleva tiempo en el país, buenas referencias de casa particular. Teléfono M-3229.
10783 28 nov 30

DESEA COLOCARSE JOVEN ESPAñola para criada de mano. Tiene referencias, en la misma se coloca otra para cocinar y limpiar, desea casa de moralidad. Llamen al teléfono M_4394. Alambique 11, altos.
10806 28 nov 1 dic

Se Ofrecen

Criadas

SE OFRECE UNA JOVEN ESPAÑOla de criada de manos o manejadora sabe cumplir con su obligación. Teléfonos F_6278 U_7030.
10413 26 30 Nov.

SE DESEA COLOCAR UNA JOVEN española, de criada de mano o manejadora. Teléfono U-4787.
10624 27 nov 30

SE DESEA COLOCAR UNA MUCHAcha española para cuartos o comedor, tiene buenas referencias. Informan, teléfono U_1282.
10803 28 nov 30

DESEA COLOCARSE UNA JOVEN española, para criada de mano o manejadora. Tiene referencias. Pregunten por Asunción. Telf. M_5895.
10793 28 nov 30

UNA JOVEN ESPAÑOLA RECIEN llegada desea colocarse de criada de manos o niñera, sabe coser. Informan, teléfono A_5394.
10818 28 nov 1 dc

SE DESEA COLOCAR MUCHACHA ESpañola para cuartos o manejadora, se entiende con ropa de señora. Tiene referencias. Tel. I_6597.
10558 27 30 Nov.

DESEA COLOCARSE UNA ESPAÑOla de mediana edad, para cuartos y costura. Tel. U_6698. Animas 187 por Soledad, letra E. Altos.
10549 27 30 Nov.

SE DESEA COLOCAR UNA JOVEN española de criada de manos o manejadora en casa de moralidad. Informan: Zapata 1. Tel. U_6842.
10581 27 30 Nov.

MUCHACHA ESPAÑOLA DESEA CAsa de moralidad para cuartos o para matrimonio solo, tiene referencias y familia que responda por ella. Llame al I_7021.
10592 27 30 Nov.

SE DESEA COLOCAR UNA JOVEN española, lleva poco tiempo en el país, de criada de mano. Tiene referencias. Informan en Luz 52. Teléfono M_5246.
10438 26 30 Nov.

SE DESEAN COLOCAR DOS MUCHAchas españolas de criadas de mano o manejadoras, tienen buenas referencias. Telf. U_4538.
10423 26 dic 2

SE OFRECE JOVEN ESPAÑOLA PAra criada de mano o de cuartos o de comedor. Teléfono F_5291.
10371 26 1 Dic.

Criados

UN JAPONES DESEA COLOCARSE de criado de mano, tiene buenas referencias. Telf. A-8780.
9873 22 nov 30

SE DESEA COLOCAR UN CRIADO de manos, tiene buenas recomendaciones, cinco años de práctica. Teléfono A_3480.
10847 29—2 Dic.

DESEA COLOCARSE UN JOVEN PEninsular, buen criado de mano, o para camarero, portero, sirviente clínica. Botica o casa comercio, dependiente, tiene buenas recomendaciones. Teléfono A_4792.
10881 29—1o. Dic.

SE OFRECE CRIADO DE MANO, PEninsular, práctico en todo servicio fino y con recomendación de buenas casas. También un joven segundo criado, camarero, portero, jardinero. Telf. A_4792.
10808 28 nov 30

SE OFRECE UN BUEN CRIADO DE mano, español, con referencias de las mejores casas de la Habana. Llamen al U_1282.
10804 28 nov 30

JOVEN ESPAÑOL, DESEA COLOCAR se de criado de mano, es limpio y formal, tiene buenas referencias. No tiene pretensiones. Informan, FO_2630.
10801 28 nov 1 dic

CRIADO DE MANO ESPAÑOL, CON referencias se ofrece práctico en servicio fino, sin grandes pretensiones. Animas 68, bodega. Teléfono M_4563.
10715 28—30 Nov.

CRIADO JOVEN ESPAÑOL DESEA colocarse, plancha toda clase de coteles, muy fino en el comedor, lo mismo se coloca para buen segundo. Buenas referencias. Tel. A_2059.
10543 27 2 Dic.

UN BUEN CRIADO DE SERVICIO fino de comedor y ayuda de cámara con buenas referencias de casas donde ha trabajado, peninsular y de mediana edad, se desea colocar. Informan. Telf. A_3091.
10670 27 nov 30

SE OFRECE JOVEN ESPAÑOL PARA todos los quehaceres de casa particular. Tengo referencias de las casas donde trabajé. Tel. F_2494.
10595 27 30 Nov.

SE OFRECE JOVEN ESPAÑOL CUMplidor para criado acostumbrado a servicio fino, sabe servir a la rusa y tiene referencias Tel F_2494.
10594 27 30 Nov.

SE OFRECE UN MATRIMONIO ESpañol, él para criado o jardinero, ella para cuartos o lavar. Informan Jardín La Lisa Tel. FO_9220.
10560 27 30 Nov.

SE DESEA COLOCAR UN ASIATICO en casa particular para criado de mano o casa americana, tiene referencia. Manrique 99. Tel. M_6400 y M_5239. Antonio Wong.
10597 27 3 Dic.

DESEA COLOCARSE UN HOMBRE para criado de mano. Ha servido a familias distinguidas. Va a todas partes. Bien recomendado. Teléfono U_5824
10446 26 nov 30

Crianderas

JOVEN ESPAÑOLA DESEA COLOcarse de criandera con familia honorable, certificados sanitarios. Informan en Sol 110 entre Egido y Villegas. Celsa Rey.
10457 26 nov 30

CRIANDERA ESPAÑOLA VIUDA, desea colocarse, tiene abundante leche. Llame al Teléfono F_1940.
10706 28—5 Dic.

Manejadoras

SE DESEA COLOCAR UNA MUCHAcha española de manejadora, es cariñosa con los niños, no importa hacer la limpieza, tiene buenas referencias. Pregunten por Josefa U-4669.
10730 28—30 Dic.

MANEJADORA ESPAÑOLA, EXPERta y cariñosa con los niños, desea colocarse. Tiene referencias de la casa donde manejó 2 años. Informan, Antonia. U-4669.
10741 28 nov 30

Se Ofrecen

Cocineras

DESEA COLOCARSE UNA MUCHAcha española para cocinar y limpiar o manejar un niño recién nacido. Informan Teléfono F_2715.
10875 29—1 Dic.

UNA SRA. MEJICANA, DESEA COlocarse de cocinera, entiende de repostería, no duerme en la colocación. Informan Cocordia número 74. Teléfono A-7722.
10846 29—2 Dic.

SE DESEA COLOCAR MUY BUENA cocinera de color, sabe hacer dulces. Es formal y limpia y tiene inmejorables referencias. M_7122.
10675 28—30 Nov.

ESPAÑOLA MEDIANA EDAD, DESEA colocarse de cocinera, duerme en la colocación. Telf. U_4669.
10742 28 nov 30

DESEA COLOCARSE SEÑORA DE color, para cocinera; sabe cumplir con sus obligaciones; es del país, no duerme en la colocación, prefiere casa seria. Llame al Telf. F_3326.
10775 28 dic 1

DESEA COLOCARSE UNA COCINEra inglesa, ayuda a la limpieza, sabe de repostería, duerme en la colocación. Informan. Telf. FO-2325. Calle 4 entre 15 y 17.
10769 28 nov 30

SE OFRECEN DOS HUNGARAS PAra cocinar y limpiar, hablan poquito español, criada española de cuartos, muy fina y trabajadora, con buenas referencias. Telf. A_3343.
10755 28 nov 30

UNA GRAN COCINERA SE OFRECE. Conoce bien la alta cocina española y criolla; sabe de repostería; muy limpia; buenas referencias de casa particular. Telf. M-3229.
10785 28 nov 30

SE DESEA COLOCAR MUCHACHA española, de cocinera, sabe cocinar a la criolla y española, tiene buenas referencias. San Nicolás 7. M-5418.
10750 28 nov 30

DESEA COLOCARSE UNA COCINEra y repostera española, entiende la cocina a las cuatro reglas, y tiene exquisitas referencias. Tel. F_6227.
10721 28—30 Nov.

SEÑORA ESPAÑOLA DE MEDIANA edad, desea colocarse para cocinar y limpiar siendo corta familia, duerme fuera de la colocación. Prefiere la Habana. Telf. M_4707.
10788 28 nov 30

DESEA COLOCARSE UNA JOVEN española para cocinar y limpiar a familia. Tiene referencias. Pregunten por Benita. Teléfono M_5895.
10794 28 nov 30

BUENA COCINERA DE MEDIANA edad española, honrada limpia y trabajadora. Tiene referencias. Informan U_4344.
10539 27 30 Nov.

COCINERA. SE COLOCA. SABE EL oficio, ayuda a la limpieza si es necesario, calle Fuentes y Gálvez, Rpto. Columbia. Carnicería Mariano.
10680 28—1 Dic.

DESEA COLOCARSE UNA COCINEra asturiana de mediana edad. Sabe su obligación, es muy limpia, tiene referencias. No duerme en la colocación. M_4080.
10714 28—30 Nov.

SE OFRECE UNA COCINERA PEninsular para cocinar y limpiar, lleva tiempo en el país y tiene muy buenas recomendaciones. Lealtad 54 entre Virtudes y Concordia M_2357.
10568 27 30 Nov.

COCINERA ESPAÑOLA, desea colocarse, no duerme en la colocación, sabe trabajar y hacer dulces. Teléfono A_6930.
10632 27 nov 30

UNA JOVEN ESPAÑOLA DESEA TRAbajar, lo mismo para cocinar y limpiar como para cuartos, sabe trabajar. Prefiere la Habana. Llamen al teléfono A_8249. Pregunten por Aurora.
10425 26 30 Nov.

SE DESEA COLOCAR UNA MUCHAcha de color para cocinar para corta familia. Teléfono A_1762. Informan.
J. I. R. Ind. 10 N.

Cocineros

DESEA COLOCARSE UN COCINERO de color, sabe bien su oficio, cocina criolla, española y francesa, repostero y aseado. Da buenas referencias. Teléfono F_6206.
10683 28—4 Dic.

SE DESEA COLOCAR COCINERO repostero cubano y con buena referencia. Oquendo No. 18, letra A, altos.
10690 28—30 Dic.

BUEN COCINERO JOVEN, ESPAÑOL, se ofrece para casa particular, cocina francesa, española y criolla repostería, pastelería y helados, con buenos informes. Teléfono A_3090. Manuel.
10770 28 nov 30

DESEA COLOCARSE UN COCINERO repostero que trabajó en España, Nueva York, varios años, en casas particulares en Cuba. Buenas referencias. Es solo. Teléfono M_4698.
10813 28 nov 30

COCINERO JOVEN, ESPAÑOL, DEsea colocarse en casa particular o de comercio, no tiene pretensiones y con buenas referencias de las casas que ha trabajado. Teléfono FO_2630.
10798 28 nv 1 dic

SE DESEA COLOCAR UN JOVEN español; de cocinero, cocina española, criolla francesa y americana, conoce toda clase de dulces y repostería. Tiene buenas referencias. Telf A_2317.
10667 27 nov 30

DESEA COLOCARSE UN BUEN COcinero repostero chinito; cocina criolla y española, americana; también a la francesa; informan. Corrales y San Nicolás, en la bodega. Teléfono M-4211. Pregunten por Tirso Li.
10618 27 nov 30

Chauffeurs

JOVEN QUE OFRECE SUS SERVIcios como chauffeur para casa particular o del comercio. Entiende de mecánica y maneja toda clase de máquinas. Posee buenas referencias. Informan U_2972.
10682 28—3 Dic.

CHAUFFEUR CUBANO CON QUINce años, desea colocarse, tiene referencias. Competente en mecánica. Teléfono U_4284.
10856 29—1o. Dic.

SE OFRECE JOVEN ESPAÑOL PAra chauffeur, muy práctico, conduce cualquier auto, entiende mucha meánica Referencias y modestas pretensiones. F_3208.
10859 29—2 Dic.

Se Ofrecen

Chauffeurs

SE DESEA COLOCAR UN CHAUffeur del país, joven, con muy buenas referencias de casas particulares y entiende toda clase de máquinas. Llame al Teléfono F_6090.
10838 29—2 Dic.

SE OFRECE CHAUFFEUR MECANIco español, sin pretensiones; inmejorables referencias de casas particulares de mucho tiempo. Y un joven buen jardinero, fregar maquinas y otros trabajos. Tel. A_4792.
10882 29—1o. Dic.

CHOFER MECANICO ESPAÑOL DEsea casa particular o comercio, conoce toda clase de máquinas, lo comprueba con cartas y certificados de donde trabajó. San Lázaro 269. U_6652.
10790 27 nov 1 dic

DESEA COLOCARSE UN CHOFER joven, español, 8 años de práctica, con buenas referencias de casas donde trabajó. Para informes, teléfono F_6109.
10738 28 dic 2

SE DESEA COLOCAR CHOFER ESpañol, con buenas referencias. No tiene pretensiones. Informan, teléfono X_1142.
10664 27 nov 30

SE DESEA COLOCAR UN CHAUffeur mecánico español, en casa particular, tiene quien lo recomiende quince años de práctica. Es persona competente No tiene pretenciones. Maloja 84 López. M_4415.
10419 26 1 Dic.

Varios

SE DESEA COLOCAR ESPAÑOL, de mediana edad, en finca de recreo o casa particular; entiende de jardín hortaliza y avicultura y otros quehaceres. Tiene buenas referencias. Llame Tel. FO-1140.
10567 27 30 Nov.

SE DESEA COLOCAR ESPAÑOL DE mediana edad es muy entendido en Agricultura y en criaje de animales sabe segar, y otro joven para chofer, desean colocarse juntos. Teléfono U_6608
10571 27 30 Nov.

A LOS PROPIETARIOS

Me hago cargo de casas de inquilinato, dando buenas garantías y comprometiéndome a cuidar las propiedades tan bién como su dueño. Llame A_9554.
10564 27 30 Nov.

POCERO

con muchos años de experiencia, con máquina propia, se hace cargo de cualquier trabajo. Pozos desde 6 pulgadas hasta 12, en cualquier lugar de la República. Domicilio. Cesáreo Ruiz. Agencia Ford. San Juan y Martínez. Pinar del Río
8905T 16 dic 3

Agencias de Colocaciones

LA MATANCERA, A_7740 SIRVE RApidamente cocineras, criadas, toda clase de servidumbre y empleados de ambos sexos, con referencias. Calle Sol 79. Servicio permanente a todas horas
8712 15 15 Dic.

AGENCIA "EL SOL". OFRECEMOS cocineros, ayudantes, fregadores, repartidores de cantinas, criados, camareros, dependientes de café y fonda; chauffeurs y fregadores de máquinas, criadas, cocineras, manejadoras, M_1860.
10814 28 nov 1 dic

VILLAVERDE CO. O'REILLY 13. TEL. A-2348. AGENCIA SERIA.

Especialidad en cocineros criados camareros ayudantes, fregadores dependientes, cafeteros y todo cuanto servicio necesiten en todos los giros, con referencias de su trabajo y honrades, se mandan al campo.
10421 26 15 Dic.

CENTRO DE COLOCACIONES "LA Principal". Amargura 54 M_6507. ¿Desea obtener servidumbre seleccionada y de garantía? Llame a esta oficina.
9508 20 30 Nov.

AGENCIA LA UNION DE MARCELIno Menéndez, treinta y dos años de establecida. Es la única que en cinco minutos facilita todo el personal, con buenas referencias. Llamen al Tel. A-3318 Habana No. 114.
10418 26 2 Dic.

Dinero en Hipoteca

Se Ofrecen

DINERO

Doy grandes y pequeñas cantidades en hipoteca desde el 6x100 en adelante para la Habana y sus barrios; también tengo para los Repartos. Operación rápida y absoluta reserva.
JULIO C. GRANDA
Obrapía 33. Tels. M-5921 y F-5759
6853 4 3 Dic.

DINERO EN PAGARE, CON FIRmas de propietario de casas, facilito cualquier cantidad; también doy dinero primera y segunda hipotecas al 7 0|0 sobre fincas rústicas y urbanas, sobre bóvedas y alquileres con dominios, usufructos y participación de herencias; operaciones en 24 horas. Alberto Cuervo, Obispo 59, altos, edificio Europa; apartamento 2. A-0318.
6495C 1 Dic

DOY DINERO A PRESTAMO

desde 100 pesos hasta 50 mil sobre muebles bóvedas y panteones, alquileres, automóviles y camiones, hipotecas, casas y solares, exijo mucha reserva. J. Llanes. Sitios 42. Telf M_2632.
10348 25 nov 30

SE DAN EN HIPOETCA DE $1.000.00 a $10.000.00. Se desea garantía propietario A_2891 de 10 a 2.
10408 26 2 Dic.

Dinero en Hipoteca

Se Ofrece

PREFERIMOS CORREDORES
Dinero en Hipotecas
Urbanas y Rústicas
Corrientes desde 6%
SEGUN GARANTIA ESTIMADA
PLAN desde 3%
Deudor no paga Notaría
COMPRAMOS al CONTADO
Altos Droguería SARRA A-4358 M-6263

E—2826 10-D. V. 8 Dic.

EN HIPOTECA DOY $500 a $5,000 sin comisión. Habana. Repartos. También $6.000 a $50.000 y 2a. hipotecas, Netptuno y Amistad "Café Vidriera Tabacos Díaz. M_5238
9952 23—1o. Dbre.

DINERO AL 7 y 8 0|0

doy en primera y segunda hipoteca. Operaciones rápidas y reservadas. J. P. Quintana, Oficina, Chacón 23 bajos. Teléfono M_7730.
10321 25 nv 10 dc

DINERO para hipotecas al tipo más bajo de plaza, en todas cantidades, con la mayor reserva y prontitud. Miguel F. Márquez, Empedrado 16, altos, esquina a Cuba.
2102 Indef. 1 Sep.

DOY DINERO EN PAGARES CON la firma de un propietario; operación al momento. Alberto Cuervo, Obispo 59, altos, apartamento 2. Teléfono A-0318.
6494C 1 Dic.

Compras y Ventas

Ventas de casas

GANGA

Vendo reparto Rosalía, casa mampostería, moderna, jardín, portal, sala, dos cuartos, baño cocina, pasillo para automóvil 10 x 34 Facilidades. $3.500. Teléfono M_9768. Carlos
10640 28—30 Nov.

RESIDENCIAS PROPIAS, FAMILIA bien, 4 y 5 habitaciones, Ampliación Almendares, desde 14 a 20 mil pesos véanla directamente. Calle 12 Teléfono FO_1969 facilidades, poco con tado
10386 26 30 Nov.

CASA DE 8 EN $5.000

Vendo el reparto, de Santos Suárez una casa para los gangueros, de portal sala tres grandes dormitorios comedor al fondo baño intercalado cocina patio grande a la brisa con $2.000 contado y el resto cuarenta pesos al mes intereses y capital. También la puede comprar de contado.
Más informes en San Julio 72 entre las calles de Santa Emilia y Zapotes, para verla de 12 a 6 p. m. Villarín.
10379 26 1 Dic.

PAN GRANDE

Vendo casa nueva con 216 varas superficie con seis habitaciones fabricadas, sitio alto. Reparto Lawton a $9.80 vara con fabricación. Informan: A_9554
10563 27 30 Nov.

SE VENDE UNA CASA: PORTAL SAla, comedor; cocina, dos cuartos; patio y traspatio con frutales, luz y agua, 800 pesos entrada y 1.200 plazos cómodos. Verla Barrio Azul: Grant y Rivera. Su dueño Cerro 731. I_4709.
10570 27 30 Nov.

VENDO EN GANGA HERMOSA CAsa nueva mampostería una cuadra tranvía de Lawton, 4a ampliación, portal sala, comedor dos cuartos y buenos servicios. Llame A_9554.
10566 27 30 Nov.

COMPRO DE CONTADO CASA O TErreno, en el Vedado; también compro casa de esquina, vieja, pagándola como terno que esté próxima a Prado o calle comercial. Deseo tratos directos J. P. Quintana, Chacón 23, bajos M_7730
10658 27 nov 30

VENDO CASA MODERNA DE TRES plantas rentando $140 mensuales, en $13.000 situada de Zanja al mar y de Belascoaín a Prado: otra de 2 plantas, calle Amargura, en $16.500, con una superficie de 180 metros. Informes y tratos, Chacón 23, bajos. J. P. Quintana. M_7730.
10659 27 N 30

GANGA, SOLAR Y CASA MIL PESOS

Vendo en Buena Vista, madera, mampostería y teja francesa, sala, tres cuartos, comedor y garage. Informan Teléfono FO_2526.
10710 28—1 Dic.

EN $6.000 VENDO HERMOSA CAsa en la Víbora, 10 x 50—500 metros, jardín, portal, sala, saleta, hall, 4 cuartos, entrada, cuarto y servicio de criados, fresca, mucha agua y gran traspatio con frutales. Informan Teléfono I_3406.
10713 28—1 Dic.

POR TENER QUE RETIRARME, vendo una casita situada en el mejor punto de la Víbora, doscientas varas de terreno, la doy a precio de situación. Informan de 6 a 12 a. m. Gertrudis y Avellaneda, bodega. Teléfono I_7251.
10842 28—6 Dic.

SE VENDE EN $3.500 EN LA CALLE Salvador Cerro, una casa con sala, saleta, 4 cuartos, comedor al fondo todo de techo monolítico. Mide 7x30 Teléfnoo I_7668 Alejandro
10370 26 1 Dic.

VENDO, AL QUE MEJORES PROPORciones haga, hermoso Chalet con 1269 varas. Alturas Almendares, Bellavista y Avenida Central. Teléfono FO-7078
10198 25 5 Dic.

VENDO EN SAN INDALECIO

Una casa de portal sala, saleta, tres cuartos, comedor, servicios; con 7 de frente por 30 de fondo, entre dos líneas. Informa su dueño de 7 a 11 y de 1 a 5. En $6.800. Telf. I-4370.
10006 23 N 30.

Compras y Ventas

Ventas de casas

EN LO MAS ALTO DE LA CALLE Estrada Palma en la Víbora, se vende un acasa. Informes I_3589.
10852 29—3 Dic.

VENDO WASHINGTON 31, ARROYO Apolo, casa libre de todo gravamen. Cuatro cuartos, 265 metros. Buen pozo. Varios frutales. En $500. Informan, T. Rey 43, mimbrería. Teléfono A_9957.
10326 25 nov 30

EN LO MAS ALTO DE LA VIBORA y cerca de la Habana, Luz y Delicias, vendemos directamente esquina propia para residencia. Informan Norabuena y Stuart Telf. A-6366.
6567C 24 1 dic

SE VENDE CASA calle Damas número 58 vieja. Frente 14x18 a 50 pesos metro. Se admite la mitad en hipoteca. Informan Cuba número 90. Teléfono A-7636.
9940 23—30 Nbre.

SE VENDE UNA CASA EN CAÑONgo No. 11, (Cerro) entre Santa Teresa y Calzada, edificada de ladrillos y techo de azotea, compuesta de sala, comedor, dos cuartos, cocina y patio. Informes, A_1588.
10017 T 23 D 8.

CASA TERMINADA de construir, preciosa. Además tiene ocho habitaciones, lavaderos, servicios. Calle Balear número 15. Reparto Balear, Luyanó. Precio baratísima. Informan Cuba núm. 90. Teléfono A_7636.
9941 23—30 Nbre.

EN LO MAS ALTO DE LA VIBORA y cerca de la Habana, Luz y Delicias, vendemos directamente esquina propia para residencia. Informan Norabuena y Stuart. Teléfono A_6366.
10206 C 24 1 Dic.

A LOS PROPIETARIOS

Si tiene Ud. en la Habana una casa vieja que no le rente o un terreno yermo que quisiera fabricar, véame; puedo fabricarle y facilitarle el importe íntegro de la construcción, no importa la cantidad. José M. Betancourt, Arquitecto. Cuba No. 81 altos, esq. a Sol, de 11 a. m. a 1 p. m. Teléfono M-7821.
8773 15 N 30

REPARTO DE QUINTAS Y GRANjas, Campo Alegre Hágase de una quinta de Recreo en este lugar que está solamente a 10 kilómetros del Capitolio por la carretera central que va a Matanzas con luz, agua, línea de guaguas cada diez minutos, lugar alto, fresco; saludable, con arboledas en algunas y a pagar solamente 20 o 25 pesos mensuales, para amortizar el valor sin entrada ni interés Informes en la misma que está antes de llegar al kilómetro 9 a 300 metros de la entrada donde está un anuncio o en la oficina del Reparto National Trist Company, Cuba 76 y 78 esquina a Obrapía.
9474 20 20 Dic.

Ventas de solares

¡MAGNIFICA OPORTUNIDAD!

EN 23, VEDADO

Le vendo de $10 a $13 vara la medida que usted solicite. También en las calles 20, 21, 22, 24 y 26, con grandes facilidades de pago. Informa su duaño: Dr. Aranda y M. Sañudo. Mercaderes 9, Depto. 3, de 10 a 12 a. m. Teléfono M-6173.
D_2 E-223 Indf. 26 En.

EN CARLOS III

Bonita inversión para triplicar el dinero: Vendo una pieza de terreno firme, muy plano, mide 23.58 varas de frente por 47.17 de fondo, dando frente a la Quinta de los Molinos y a una cuadra de Infanta, vendo todo o la mitad al precio de $45 la vara, doy facilidades de pago. Su dueño, J. Bruno Zayas número 15 esquina a Vista Alegre. Teléfono I_1129.
9560 20 nv 20 feb

QUINTAS DE RECREO

VENDO QUINTA DE RECREO BIEN Aparecida. Regia, casa, muchos frutales, puede criarse, punto ideal agua de Vento, tranvías. Precio $1.750. Teléfono FO-2615. Rodríguez.
10369 26 1 Dic.

Fincas rústicas

GUANABACOA Y COJIMAR VENDO fincas rústicas, muy baratas, también vendo casas y solares, y terrenos para industrias, y facilito dinero en todas cantidades para hipotecas. Juan Cabriano. Tel. XO_1913 y XO_1513.
9518 20 5 Dic.

FINCA EN LA HABANA

Fácil acceso por carretera. Tierras de primera clase. Gran arboleda antigua y en producción. Mucha arboleda nueva. Platanales produciendo. Frutos menores. Tierra preparada para papas u otros frutos.

Grandes comodidades: casa de vivienda nueva, con servicios sanitarios completos. Casa de vivienda para el encargado. Almacén de útiles y aperos de labranza. Granero. Gallinero y chiquero modernos.

Regadío completo por toda la finca. Aperos de labranza completos. Una yunta de bueyes. Una vaca cargada con su cría. Cerdos. Magnífica cría de gallinas.

Escriba a Juan Miguel Fernández, Vereda Nueva, o llame al teléfono FO_2955.
10773 28 dic 1

Naves

JESUS DEL MONTE: VENDO EN $7.500.00 propia para taller de yeso o carpintería, una nave sin terminar construída de concreto, ladrillos, acero y techos de asbestos, con frente a la calle Paz entre San Bernardino y Zapotes, limitando la manzana la calle San Julio. Su terreno ocupa una superficie de 487' 80 varas. Informan: Bufete de Arellano. Teléfono A_2118.
8713 15 30 Nov.

FOLLETIN 69

PALACIO VALDES

LA HERMANA SAN SULPICIO

N O V E L A

A la venta en la Librería Internacional, Obispo 92. A-0622. Precio 50 c.

Voy a abreviar. Estas memorias se van haciendo ya pesadas.

De la escena anterior conté a Gloria lo que me pareció, que como debe inferirse, fué lo que no podía molestarla. Para que no le sorprendiese que su madre no quisiera recibirla en casa ni verla después de aquella entrevista, al parecer amistosa, le dije con la mayor desfachatez que me había negado a pedir perdón, por considerar que no había existido falta alguna.

Fijamos el matrimonio para quince días después. Hicimos a toda prisa los indispensables preparativos. Estuve en casa de doña Tula otras dos veces, para ultimar la cuestión de papeles. El prebendado don Cosme de la Puente sacó dispensa de las proclamas y bendijo nuestra unión en la capilla del palacio de Padul, siendo madrina Isabel y padrino mi buen padre, que llegó a Sevilla tres días antes con ese objeto. No se invitó a la ceremonia a más de una docena de personas. Sin embargo, las de Anguita se arreglaron para ser incluidas en esta docena.

Mi Gloria estaba hermosa, radiante de gracia y de dicha. Ni por un instante advertí en ella alguna de esas vacilaciones o enternecimientos extemporáneos con que las niñas suelen demostrar su sensibilidad en tales casos. En sus ojos serenos y brillantes no se leía más que la alegría y el triunfo del amor. Quizás por esto Joaquinita, mientras tomábamos el chocolate a la mesa del conde, se acercó a ella con fisonomía atribulada, para decirle medio llorando:

—¡Ay, hija, cuánto la compadezco a usted en este momento! ¡Qué triste debe de ser casarse sin tener junto a sí a una madre!

—Más triste es no casarse —respondió secamente mi esposa, con una intención que hizo subir los colores al rostro de la imprudente.

Cuando hubimos desayunado, se fué arriba a cambiar de traje, pues nos marchábamos a Madrid en el tren correo, que sale a las diez. Fueron a despedirnos a la estación todos los asistentes a la ceremonia. Mi mujer dió la mano a todo el mundo, pero no abrazó más que a Isaber y a otras personas... ¿A qué no saben ustedes cuál? A Paca, a la buena y valiente cigarrera, que tanto había contribuido a nuestra dicha. Yo me despedí con verdadera emoción de mis amigos, sobre todo de Villa, de Matildita, que había ido a la estación la pobrecita a despedirme con su hermano, y del duque de Malagón. Este muchacho, a pesar de su ligereza y de las tonterías que sus pocos años le obligaban a cometer, eran tan afectuoso, que había llegado a quererle de veras. Su casamiento debía de realizarse pocos días después. Quedamos citados para París, adondo yo pensaba dirigirme.

Nuestro viaje no tuvo incidente alguno, fuera de esos pormenores propios del caso, que tantas veces los novelistas han contado. Yo, ni quiero ni puedo hacerlo. Hasta Madrid, donde nos dejó, las canas de mi anciano padre imponían a nuestras relaciones un sello tan casto y tan dulce a la vez, que es fácil no vuelva a sentir felicidad tan pura como entonces. Me detuve en Madrid quince días, y aunque no me apartaba casi nunca de mi esposa, como era natural, tuve ocasión para dejarla en la fonda una noche charlando con otra huéspeda, y me fuí a saludar a mis amigos, los poetas dramáticos del Oriente. Recibiéronme con una indiferencia que me heló el corazón. Verdad es que en el momento en que yo me acerqué a la mesa discutían con calor si una pieza de un compañero estrenada en Martín la noche anterior daría entradas o no; sería un éxito **metálico**, como decía gráficamtente uno, o simplemente literario. Cuando terminó la disputa al cabo, se fijaron un poco más en mí. Les hizo mucha gracia el que me hubiese casado, no sé por qué, y se rieron a mi costa un rato. Uno de ellos me dijo, con semblante risueño y protector:

—Bien, amigo Sanjurjo; le doy a usted la enhorabuena. Todos le deseamos muchas felicidades y que no tarde usted en volver en comisión con otros diputados provinciales a gestionar la rebaja de la tarifa de consumos.

—Y que sea usted pronto de la Comisión permanente—dijo otro.

—Y a ver si me echa usted a presidio alguno del bando contrario.

—Yo creo que Sanjurjo es hombre de ambición, y ha de llegar a ser de la Comisión de actas del Congreso.

Vamos, que aquellos jóvenes autores me estaban tomando el pelo. Salí de mal humor del café. Pero al regresar a la fonda y encontrarme con Gloria, recobré de pronto la alegría, y no pude menos de decirme riendo:

"¡En medio de todo no deja de ser chistoso que esos desharrapados me compadezcan por haberme casado con este lucero de la mañana y tener dos millones más en el bolsillo!"

Uno de ellos llevaba dos dedos de grasa en el cuello del gaban; a otro le faltaban los botones; otro no gastaba puños en la camisa. Y todos, absolutamente todos, tenían los pantalones deshiláchados. Me los representaba en su domicilio durmiendo en un catre con chinches, comiendo albondiguillas con perdigones en salsa viscosa y peleándose con la patrona por inexactitud en el reintegro de sus haberes; y admiré y bendije la providencia de Dios, que a los que priva de medios de dicha, provee tan largamente de imaginación.

Mi mujer, al revés de muchas provincianas, que juzga rebajada su dignidad si se asombran o admiran de algo al entrar en la capital, se admiraba y entusiasmaba con todo lo que veía. El paseo de coches del Retiro, los suntuosos escaparates, los grandes edificios, el lujo del Teatro Real, la hacían prorrumpir en exclamaciones de placer y de asombro. El teatro, sobre todo, la seducía. No sólo gozaba en las óperas cantadas por los primeros artistas y representadas con un lujo que ella no había soñado, sino que tanto, y aun sospecho que más, le placían las piezas en uno o dos actos que se hacían en los teatros por hora. Se desternillaba de risa con los chistes y los gestos de los actores. Como casi todas las andaluzas, tenía muy afinado el sentido de lo cómico.

Otra cosa que le gustaba muchísimo era almorzar en los **restaurants**. Eso de entrar cada día en sitio distinto, sentarnos a una mesa entre otra porción de ellas ocupadas, quitarse el sombrero y los guantes y hacer con gran detenimiento la elección de los platos entre los más apetitosos de la lista, constituía para ella un placer muy vivo. Yo conociéndolo, se los prodigaba con detrimento del bolsillo, pues el pupilaje seguía corriendo en la fonda. El exámen que nunca dejaba de hacer de los que comían cerca de nosotros le sugería observaciones algunas veces muy saladas, siempre vivas y alegres, animadas por esa imaginación meridional que todo lo agiganta. A los postres tenía las mejilas encendidas; los ojos, aquellos ojos incomparables, brillaban con fuego dulce y malicioso. Crean ustedes que mi mujer estaba guapísima en tales momentos. Tomábamos un coche, y nos íbamos de paseo al Retiro.

—No quisiera marcharme de aquí —me decía algunas veces. —¡Qué feliz soy!

—¿Más que en el convento? — le preguntaba riendo.

—¡Uf, el convento!... Mira, si me hubieras abandonado, entraría en él otra vez a mortificar a las niñas como la hermana Desirée. Ahora comprendo que nosotras estábamos pagando el mariposeo de algún gallego francés.

Antes de partir para París, donde contábamos pasar otros quince días, hice una cosa que me va a enajenar la simpatía del lector, si por casualidad he logrado alcanzarla.

No la estamparía en estas memorias si no me hubieran dicho personas que lo entienden que con ciertas confesiones de nuestras flaquezas gana mucho el estudio de la Psicología. Aunque poeta lírico, profeso a la ciencia un respeto profundísimo, que las cuchufletas de Collantes y demás amigos dramáticos no han logrado entibiar. Tratándose, pues, de su adelantamiento, no vacilo en sacrificar mi humilde persona, y espero que el lector, si no es uno de esos Catones atrabiliarios que no conocen más que la línea recta, aunque me censure como es justo, no se ensañará conmigo.

Ha de saberse, pues, que antes de dejar a Madrid envié a Sevilla un poder legalizado para reclamar en debida forma la hacienda que por herecia de su padre pertenecía a mi esposa. Como se recordará, en la entrevista que tuve con mi suegra y don Oscar, me había comprometido a no pedirles cuentas, y a dejar la fábrica en su poder, lo mismo que las demás fincas que constituían la herencia. No había firmado ningún documento, pero había dado mi palabra. Ahora bien, esta palabra me mortificaba de un modo increíble durante mi luna de miel. A todas horas estaba pensando en aquella bendita dote, prisionera en manos extrañas. ¡Quién sabe lo que harían con ella! Comprendí que mientras esto sucediese no podía ser feliz; que un pensamiento melancólico, una duda funesta iría siempre unida a mis transportes amorosos, mientras las es-

M.E.C.D. 2016

Compras y Ventas

Bodegas

SE VENDE UNA BODEGA EN CALzada. En $400, contado $200. Teléfono A-4997.
9654 21 1ro. Dic.

SE VENDE BODEGA EN LO QUE me ofrezcan siendo algo favorable poco alquiler, contrato por no entender giro, para más informes: Lodos Marte Belona.
10590 27 30 Nov.

SI VD. DESEA

establecerse, puede verme o llamarme al teléfono FO-9313. Tengo bodegas, cafés, panaderías, casas de huéspedes, cantinas, todo muy barato y facilidad de pago.
10535 26 nov 2 dic

SE VENDE UNA BODEGA, BUENA y barata, es una ganga, véala y se convencerá. Informan, de 1 a 3 a. m. y de 8 a 10 p. m. Apodaca 18, altos, señor Alvarez.
10409 26 nov 1 dic

VENDO UNA BODEGA

o la cambio por finca rústica que no pase de 6,000 pesos, los tiene de existencia. Informes, FO-9313 García. Parque y Concepción. De 10 a 2. Buen Retiro Marianao.
10531 26 nv 2 dc

BODEGA Y FINCAS, MARIANAO

6,750 pesos bodega surtida; casa al lado y una accesoria; todo ladrillo; las casas solas valen más: dejo $2,000 hipoteca. Informes: Infanta 43-D U-1802. Llenín.
10395 T 26 1 Dic.

BODEGA DE $8,000 EN $3,000

Con 1,500 de contado, moderna, sola en esquina, no paga alquiler, mucha mercancía, 10 años contrato. También admito socio con 1,000 pesos que se haga cargo de trabajarla. Soy el propietario de la finca. San Rafael y Oquendo Café. Suárez.
10010 23 N 30.

BODEGA, CERRO, $2,800

Sola esquina, contrato 6 años, alquiler $30, comodidades para familia. Vende, garantizado, $40. Está todo moderno. Gran negocio. Véalo hoy. Informan, Antón Recio y Monte, Benito café
9211 18 nv 30

BODEGA CANTINERA, BIEN SITUAda y mucho tráfico. Me retiro del giro. Aranguren y Corral Falso, Carnicería. Informan: Guanabacoa.
8436 13 12 Dic.

Carnicerías

VENDO CARNICERIA

De esquina en $2,650 en el mejor barrio de la Habana, 3|4 y medio concluído contrato. 7 años b cluído contrato 7 años, alquiler 50 pesos y alquila 60 pesos. Montada de último modelo. Informes, Monte y Cárdenas café Cuenya.
10668 27 nov 30

Casas de Huéspedes

CASA DE HUESPEDES

Se vende en 7,000 pesos de contado. Tiene 33 habitaciones y 18 baños. Está situada en la zona comercial, a tres cuadras del Parque Central. Se da buen contrato. Muy fácil de manejar. Informa: M. H. Apartado 307
7494 7|6 D.

Cantinas

VENDO CANTINA

PARADOS, SOLA EN ESQUINA, donde tiene paradero de automóviles, si pone comida puede vender 60 o 70 pesos diarios. Precio $1000. Alquiler barato. Monte y Cárdenas, Café Cuenya.
9948 23—1o. Dbre.

SE VENDE O ALQUILA UNA CANtina con venta de tabacos y cigarros, con venta de tabacos y cigacurrido, paga poco alquiler. Urge venta por no poderla atender. Manrique 94, de 7 a 11 a. m.
10376 26 1 Dic.

Establecimientos

PARA AMPLIACION DE NEGOCIO establecido, "Bar", se solicita un socio que aporte capital proprocional y completo conocimiento del giro. Trato directo: Demás informes, en Monserrate 113. Ferretería.
9864 22 nov 30

VENDO EN LA HABANA

un negocio que deja al mes, sin trabajar, 500 pesos. Informes, teléfono FO-9313. García. De 11 a 1.
10534 26 nv 2 dic

BARRA VIVERES Y FONDA

Vidriera tabacos dulces, garage para quince máquinas. Pueblo importantísimo cerca la Habana. Carretera Central, dos plantas, abierto día y noche. Informes: Infanta 43-D U-1802. Llenín.
10395 T 26 1 Dic.

CAFES

VENDO CAFE CANTINA, FONDA Y billares de esquina, situado dentro del comercio de importación, 5 años contrato, no paga alquiler y cobra $50. Estoy enfermo y me urge la venta, gran negocio para dos personas que quieran ganar dinero, no corredores, precio $6,500, mitad de contado. Monte y Cárdenas. Café. Cuenya.
10273 25 dic 3

CINES

CINE. VENDEN EN LO MAS CENtrico de la Habana, 8 años funcionando, buen contrato, negocio productivo, invierta bien su dinero. Informan, señor Marcos Estrella 159.
10062 24 nv 1 dic

BILLARES

BILLARES. SE VENDEN BARATAS una mesa de Viuda, una de Carambola y una de Chicago. Billares Hotel Plaza por Monserrate, después 4 p. m.
10353 25 nov 2 dic

Vidrieras

BUENA VIDRIERA

TABACOS, LOTERIA, QUINCAlla, buena venta, lugar contrato por embarque rápido. Benítez, San Miguel 242 altos, 12 a 2 y 6 a 8.

CAFE SIN CANTINA

BUEN LUGAR, CONTRATO ENSEres. Buena oportunidad por no poder atenderlo. Benítez, San Miguel 242 altos, 12 a 2 6-8.
10695 28—1o. Dic.

POR NO PODERLE ATENDER SE vende vidriera de tabacos, cigarros, quincalla, billetes. Buen contrato buena venta. Informan Monte número 10. Café.
10698 28—2 Dic.

POR EMBARCARME

Vendo muy barata vidriera tabacos, quincalla y Lotería. Poco alquiler; y contrato. Informa, Angel García, Marta Abreu número 31.
10784 28 dic 1

VENDO LA MEJOR VIDRIERA

De tabacos de la Habana. Vende $40 diarios, en paradero de tranvía; y otra en $5,000 que deja $400 de utilidad. Informa, Arrojo, Belascoaín 50.
10799 28 nov 30

FONDAS

VENDO FONDA BARATISIMA A primera oferta. Poco alquiler. Bue contrato, por embarcárse el dueño. Informan Teléfono M-5789.
10707 28—4 Dic.

VENDO UNA FONDA POR NO SER del giro; está muy céntrica y en muy buen punto. Véala y se convencerá. El dueño, Luz 97. De 9 a 11 a. m. o de 3 a 5 p. m. No corredores.
10634 27 nov 30

Compras y Ventas

EMBARCACIONES

ATENCION

SE VENDE UNA GOLETA DE DOS palos; tiene motor marca "Glay" de 40 caballos de fuerza con una velocidad aproximada de 7 millas por hora. Largo: 65 pies. Ancho: 18 pies. Calado: 6 pies. Fué completamente reconstruída hace 8 años y todo su velamen y demás, se halla en buen estado. La bodega tiene refrigeración para la conservación del pescado. Para precio y demás informes dirigirse al Sr. Nicolás Zurdos, Manrique 44 (altos). Teléf. M-7108.
9936 28—8 Dbre.

MATERIALES

Ladrillos Huecos

Superiores a precios módicos véase la misma en Empedrado 16. Teléfono M-8018. Rafael Estrada.
10432 26 25 Feb.

Desde las 8 de la mañana hasta las 10.30 de la noche está abierto nuestro departamento de Anuncios Clasificados.

Si Ud. carece de trabajo, necesita vender algo, alquilar una casa, extender su clientela u obtener un servicio cualquiera, no vacile en utilizar los Clasificados del DIARIO, pues en el acto obtendrá lo que desea.

Casas de préstamo

"LA NUEVA ARGENTINA"

Casa de Préstamos. Interés desde el 1 por ciento. Liquidación de prendas procedentes de empeño por la mitad de su valor. Neptuno número 179. U-5956.
7059 ind. 30 Nov.

COMPRAMOS Y EMPEÑAMOS TRAjes, abrigos, toda clase de ropa de caballero y abrigos de señora. La Sociedad. Suárez 34. Tel. A-7589.
8745 T 15 30 Nov

DINERO

Sobre joyas 2 al 5%; joyas de remate a mitad de su valor, absoluta reserva.

L A COMPETIDORA

Gloria 68, esq. a Indio

Teléfono A-6827

2389 indef. 1 nov

NO REGALAMOS NADA

Pero vendemos muy barato y durante todo este mes realizamos existencias a precios increíbles. Compra, venta y cambio de muebles, máquinas de coser y escribir. Joyas y brillantería. Préstamos a módico interés. "El Aguila de Oro". J. Pernas, Teniente Rey 83. Teléfono A-8791.
9809 C 21 21 Dic.

LA SEGUNDA COMPETIDORA

DE RUFINO G. ARANGO

Gran liquidación de joyas, muebles, ropas, baúles y maletas de todas clases. Máquinas de coser y escribir. Victrolas y pianolas todo por la mitad de su valor. Se compran y cambian muebles modernos. Dinero en cantidades sobre joyas, ropa y toda clase de objetos de valor. Módico interés y absoluta reserva.

San Nicolás No. 250 entre Gloria y Corrales. Teléfono M-2875.
E-2695 Id. 1o. Nov.

"EL BRILLANTE"
CASA DE PRESTAMOS

Ya instalada en el nuevo local, realiza una gran existencia de pianos, pianolas, al contado y con facilidades de pago, de absoluta garantía, a precios muy baratos; así como joyas de oro y platino con brillantes, y otros muchos artículos.

AGUILA 139, ENTRE SAN JOSE Y BARCELONA, TEL. M-1661
10020 22 N 30.

EMPEÑAMOS Y COMPRAMOS joyas de brillante, máquinas Singer, escribir, fotografía, ropa de caballero, hilo y seda, módico interés. El Volcán, Factoría 26. A-9205.
7763T 9 dic 8

BAULES Y MALETAS

Surtido completo de lo más fino hasta lo más económico, precios no vistos.

JOYAS, MUEBLES Y ROPAS

Las compramos siendo modernas, las empeñamos con interés módico; y las vendemos con facilidades de pago. Antes de comprar vea nuestra exposición y precios y se convencerá.

"LA COMPETIDORA"

Gloria e Indio. Telf. A-6827.
E2389 indf. 1—Nov.

Maquinaria

VENDO PRENSA HIDRAULICA MOderna, especial para mecánica. Caldera por 6 H. P., de gas, nueva de paquete, y otras de carbón, y para máquinas planchar. Donkis, tanques, pedestales aparatos autogenar, motor gasolina Novo 1 1|2 H. P. Otros eléctricos, 1|2, 3|4, 2 H. P. 3 F. 220. Máquinas vapor 6.20.25 H. P., cocina carbón hoteles. Horno planchas cuadradas. Autoclave derretidos. Cebo, carrocerías Ford volteo o fijas. Un punzón marca Búffalo número 5; un ventilador de fragua; un taladro pequeño; dos yunques; un tostador de café capaz para 50 libras. Federico. Cristina 18. A-1749.
10835 28—4 Dic.

SE VENDEN: UN TORNO MECAnico, 32" x 9 pies; un idem idem, 28" x 7 pies; un recortador doble, de 25 pulgadas de curso y 8 pies de bancasa. Habana 103. Habana.
10301 25 dic 10

COMPRA VENTA DE MATERIALES

Maquinaria existencia de motores eléctricos, petróleo y gasolina, plantas eléctricas y dinamos sueltos. Calderas fluses de acero pailas donkeys y motores de vapor, compresores de amoníaco y aire, ventiladores aparejos y diferentes railes de vía ancha y estrecha. Concreteras y minches mezcladoras, desgranadoras es cojedoras trasmisiones y todo, de todo cuanto demande su industria. García y Zulueta. Cerro 695 Teléfono I-2428.
9494 20 20 Dic.

Compras y Ventas

Maquinaria

ALMACEN, EXISTENCIAS CONSTANtes de calderas, donkeys de vapor, bombas, motores, romanas diversos tamaños, arados, desgranadoras, tuberías, fluses, acero para calderas etc. Basterrechea Hermanos. Lamparilla 9 Tel. A-2950. Habana.
D-5 S-636 ... Abril.

Máquinas de coser

MAQUINAS SINGER

Ovillo central, tenemos varias desde 12 a 38 pesos, de lanzaderas, desde 8 a 25. Las garantizamos. Vendemos piezas sueltas de todas clases. Angeles núm. 36.
10811 28 nov 6 dic

AVISO. SE VENDEN MAQUINAS Singer 1|2 gabinete de ovillo central y lanzadera. Se responde de ellas. Precios de situación, muy baratas. Teniente Rey 36, esquina Aguiar.
10851 29—4 Dic.

Caja Registradora

REGISTRADORAS NATIONAL, NIqueladas, en caoba, d eteclas, maniguetas, con varios contadores y gavetas; a plazos cómodos, hago cambios Comprándomelas al contado, doy gangas. Campanario 89.
9793 22 22 Dic.

COMPRO REGISTRADORA EN cualquier estado, pagándolas en el acto. J. R. Ascencio, Campanario 89. Tel. M-9571. También vendo, cambio y se reparan con garantía absoluta.
9965 23 23 Dic.

Muebles y Prendas

"LA ESPECIAL"

La mueblería más grande y mayor surtido de toda la República. Salón de exposición y ventas, Neptuno número 159, entre Escobar y Gervasio. Muebles fabricados y exportados para el gusto más refinado. En «La Especial» puede adquirir muebles a plazos y en alquiler. Hay juegos de cuarto en caoba de tres cuerpos, con filete de bronce: juegos ídem esmaltados en dos tonos policromados y decorados en todos colores; juegos de caoba y bronce; juegos de señoritas esmaltados, policromados y decorados. Juegos de comedor estilo «Renacimiento», ídem estilo Adams, ídem inglés, ídem con filetes en todos estilos y a todos precios. Juegos de sala estilo Luis XVI decorados y con gobelinos; juegos esmaltados y policromados de todos precios. Juegos de sala con filete de bronce muy finos; ídem en otros estilos, juegos de recibidor, tapizados y de rejilla a todos precios. También los hay de mimbre de todos estilos y precios; mesas escritorios de todos tamaños; libreros de dos y tres hojas; sillas giratorias, juegos de oficina. Neveras de todos estilos y tamaños. Juegos de niños y esmaltes. «Chaise Long» tapizados y de mimbre. Lámparas de pie muy finas y muy baratas, ídem de sala, saleta, cuarto y comedor, reloj de pared; ídem de pie. Espejos dorados, ídem vitrinas, sillones de portal de todos estilos, sillas de coche, ídem de colegios, sillas de tijera, paravanes, alfombras, de sala, saleta y cuarto, maceteros de todos estilos y precios, camas de hierro y camitas de niños desde la más barata a la más fina. Sombrereras, perchas de árbol, cestos de ropa, fiambreras finas y corrientes, sillones de niños de caoba y mimbre. En piezas sueltas; escaparates de lunas, ídem sin luna, camas, coquetas, cómodas, chiffonier, chifo-Rober; mesas de noche, aparadores, auxiliares, tritinas; mesas de correderas, mesas de máquinas, mesas de teléfono y sillería de toda clase y otros muchos artículos que no se detallan aquí. Fíjese bien que «La Especial» le hace a usted cualquier juego o muebles de encargo sin que tenga que hacer anticipo alguno. Hacemos ventas par el campo sin cobrar embalaje; damos facilidades de pago guardando la más absoluta reserva. También alquilamos muebles desde la más humilde cama de hierro hasta una lujosa residencia. Haga una visita a esta acreditada casa y saldrá complacido por su mercancía exquisita y sus precios ínfimos. No se confunda.

"LA ESPECIAL"

Neptuno número 159, entre Escobar y Gervasio. Teléfono U-5620 y Apartado número 2291.
7062-ind 30 Nov.

LIQUIDACION PERMANENTE DE cajas de caudales y de acero, contadoras niqueladas y de caoba, armatostes, cantinas, vidrieras, mesas de mármol y Vitrolite, sillas de Viena, nuevas y de uso y muebles en general, baratísimos, por dejar el negocio. Apodaca 58, entre Suárez y Revillagigedo.
10810 28 nov 8 dic

SE VENDEN DOS ESCRITORIOS, una caja archivo hierro, máquina escribir, caja contadora, máquina sumar, dos chequeras, sofás, butacas y sillas oficina. Infanta 6. Agencia Elcar.
10807 28 nov 1 dic

GRAN SURTIDO EN MAQUINAS de escribir de las mejores marcas, liquidamos varias; ídem de coser, Singer, ovillo central y lanzadera, de $15 en adelnate, cajas de hierro, burós, libreros, sillas giratorias, relojes de pared, finos, y de mesa, lámparas de bronce, cuadros al óleo, figuras de bronce, joyas antiguas y modernas, mercancía de segunda mano, a precios de verdadera ganga. Corrales y Factoría, al fondo de La Isla de Cuba. El Vesubio.
10666 27 nov 30

VENTA ESPECIAL

de muebles. Buró plano grande $10; uno ídem de cortina $10.00; tres escaparates a $12.00; dos ídem con lunas a $15.00; uno de tres cuerpos a $20.00; cuatro coquetas a $5.00; juegos de sala desde $20.00. Hay mucha existencia en muebles; lámparas; sillones; un juego de comedor muy antiguo de caoba; vitrinas sueltas; pianos; pianola; victrolas. Todo baratísimo. Casa de préstamos LA SOCIEDAD. Suárez 34 entre Apodaca y Gloria. Teléfono A 7589.
10669 27 N 30

VENDA SUS MUEBLES BIEN

Teléfono M-2893.
6814 4 3 Dic.

PARA OFICINAS Y DE OCASION

Bufetes planos y de cortina. Archivos, cajas archivos, máquinas de escribir. "La Hispano Cuba". Villegas 6. Losada. A-8054

DINERO

No reparamos intereses. Préstamos sobre alhajas y objetos de valor.

"LA HISPANO CUBA"

Villegas 6, por Avenida de Bélgica, antes Monserrate. Teléfono A-8054.

DE OFICINAS

Compro. A-8054. Bufetes planos y de cortinas. Archivos, cajas archivos, libreros, máquinas de escribir. "La Hispano Cuba". Losada, Villegas 6. A-8054.
D-6 E-317 Indf.

Compras y Ventas

Muebles y Prendas

NO COMPRE MUEBLES

Sin antes ver nuestro surtido y hacer comparaciones. Le tomamos los suyos usados por nuevos y modernos, y le damos facilidades en el pago. Facilitamos dinero con módico interés sobre joyas y toda clase de objetos de valor. CASA QUINTANA, San José 87, casi esquina a Gervasio. Telf. U-7636
E2192 14 Oct indef.

MUEBLES EN GANGA

Gran surtido en juegos completos y piezas sueltas, juegos de cuarto, 70 pesos, comedor 75 pesos; sala o recibidor, 45 pesos; camas a 7 pesos; cómodas 10 pesos; seis sillas y dos sillones 15 pesos; sillas sueltas a $1.50; sillones $2.50; mesas correderas 6 pesos y otros que no se detallan a los precios mencionados. También se cambian y compran en

"LA PRINCESA"

SAN RAFAEL 107. TELF. U-7926
E-2396 Indf. 1 Oct.

MUEBLES

Fabricamos o importamos para el gusto más refinado. Pueden adquirirse a plazos o en alquiler en el almacén importador de muebles y casa de préstamos "La Nueva Especial". Neptuno números 191 y 193. Teléfono U-5010, al lado del café "El Siglo XX".— NOTA: Las ventas para el campo no pagan envases.
7060 ind. 30 Nov.

A-4283 COMPRO TODA CLASE MUEbles, juego de comedor máquinas Singer y de escribir, ropa y zapato, prendas y objetos de arte. Paso en seguida. Llamen Tel. A-4283.
10427 26 30 Nov.

MUEBLES BARATOS: JUEGOS DE cuarto desde $50 con escaparate de tres cuerpos $125 juegos de sala desde $35, de recibidor desde $60, juegos de comedor $70, de caoba estilo Renacimiento tenemos muy baratos, juegos de mimbre $55 camas de hierro desde $7 de niño $8 juegos de señorita $65 también hacemos muebles de encargo, neveras esmaltadas desde $12, escaparates con lunas $25. Cao y Pita. Infanta número 88 entre Carlos III y Estrella. Teléfono U-4352
10156 24 dic 11

VENDO BUFETES DE CAOBA DESde $25, uno de cortina tamaño grande $65, sillas giratorias $12, libreros $16. Teléfono U-4352 Infanta No. 88.
10157 24 nov 2 dic

COMPRAMOS

Prendas de oro viejo. Teléfono: A-2893. Compostela 106.
6813 4 3 Dic.

MUEBLES A PLAZOS Y EN ALQUILER

Compramos toda clase de muebles finos. También hacemos cambio. Llamen al teléfono U-5620 "La Comercial". Neptuno número 153, entre Escobar y Gervasio. Las vents para el campo no pagan envases.
7061 ind. 30 Nov.

BAULES Y MALETAS

Tipo escaparate, camarote y bodega, desde $3.50. Maletas desde $1. Casa de Préstamos La Sociedad. Suárez 34. Teléfono A-7589.
8762 T 15 30 nov

Animales

CAZADORES: SE VENDE UNA PErra maestra, para Codorniz, a toda prueba y dos escopetas calibre 16. Muy baratas. Para tratar: Calzada de Concha número 111 entre Infanzón y Pedro Perna, Luyanó.
10401 26 2 Dic.

SE VENDE UNA ESPLENDIDA cría de gallinas y vigorosos gallos Lighorn Blancos y Catalanes del Prat. Un rollo tela metálica. Informa Teléfono I-7104.
10701 28—1o. Dic.

INTERESANTE

NO COMPRE CONEJOS GIGANTES, visite primero la Granja "Bregoiat". Calabazar, de 12 a 18 libras, y de variados colores, hay muchas pollonas del Prat. Granja 26-5 M-7358.
6347 1 3 Dic.

Billares

BILLARES. SE VENDEN VARIAS mesas, buen precio. Informan, Oficios No. 35, Salón de Billares.
7800 9 nov 8 dic

Automóviles

AUTOMOVILES USADOS

De todas marcas y verdaderas gangas.

ZANJA 131 esquina a SOLEDAD

6531 2 Dic 1

A PRIMER OFERTA VENDO PAckard tipo Fibrole, doce cilindros, siete pasajeros, buena pintura, buena vestidura, gomas nuevas propio para la temporada, puede verse en División 14 Guanabacoa.
10249 25 1 Dic.

CUÑAS

VENDO CUÑA BUICK TIFO CANAdá en $50. Informes en FO-1257.
10569 27 Dic. 4.

GANGA

Por tener que embarcarme vendo cuña Chandler. Acabada de pintar y gomas nuevas. Informan, teléfono I-6738. Preguntar por Fernández.
10637 27 nov 2 dic

Para encontrar trabajo, el camino más rápido y seguro lo ofrecen los CLASIFICADOS del "DIARIO DE LA MARINA". Su solicitud llegará INMEDIATAMENTE

Camiones

SE VENDE UN CAMION, DE UNA tonelada abierto, muy barato, verlo Hospital 29 Manuel. Informa

SE VENDEN 5 GOMAS NUEVAS Y 5 cámaras 33x5 marca Milles Muy baratas. Hospital y Valle, pregunte por Manuel.
9493 20 30 Nov.

Música

Pianos y pianolas

PIANOS, pianolas e instrumentos al contado y en plazos cómodos. Música impresa y estudios para todos los conservatorios. Pianos de alquiler, afinaciones y reparaciones. Calidad y bajo precio. Viuda de Carreras y Cía. Prado 115. Telf. A-3642.
D-7 E-1757 Indf. 1 Ag.

LIQUIDAMOS PIANOS, PIANOLAS, ortofónicas, radiolas, violines, guitarras, mandolinas, cuerdas y toda clase de accesorios para los mismos. Un completo surtido en libros de estudio de música, y todas las últimas novedades en piezas de música, rollos para pianolas y discos. Monte número 18 entre Aguila y Angeles. Rubal y Blanco.
6578C 28 1 dic

PIANOLAS DE LAS MEJORES MARCAS

Liquidación desastrosa y a como quiera, al contador y a plazos. Todo el mes de Diciembre. Radios de las marcas más famosas. Estos serán los regalos más afectuosos y recordatorios que Vd. puede hacer. Visite la CASA DOMINGUEZ EN DRAGONES Y ZULUETA FRENTE AL TEATRO MARTI. TEL. M-3040
10720 28—1 Enero.

Música

Pianos y pianolas

VENDO PIANO CHASSAIGNE, 65 pesos, en magníficas condiciones, propio para estudio o bailes, por sus voces. Doy recibo de garantía. Condesa 17. Telf. M-8255.
10746T 28 dic 1

REPARACIONES DE PIANOS

Pianolas, afinaciones, 20 años en el mismo lugar, cientos de certificados que prueban la eficiencia de nuestros trabajos. Hacemos clavijeros, puentes, cajas de caoba, extirpamos el comején por nuevos procedimientos, garantizado.

COMPRAMOS PIANOS

"CASA HERNANDEZ"

TEL. M-8255

10745T 28 dic 1

SE VENDE UNA PIANOLA COMPLEtamente nueva, con su rollero, se da muy barata, por no necesitarla, también se venden varios muebles más. Teléfono U-3163
10281 25 dic 1o.

SOBERBIO PIANO GIRALT, EL UNIco refractario a comején. Sonoras voces, estado flamante. Lo doy barato por no necesitarlo. San Rafael 141 entre Soledad y Oquendo.
10287 25 nov 30

SE VENDE UN PIANO COLOR CAOba en muy buen estado marca Raven. Cuerdas crusadas. Gervasio 123 entre Salud y Zanja.
10546 27 30 Nov.

VENDO PIANOLA CASI NUEVA con rollero y rollos se da muy barata con facilidades de pago. Aguila 139 entre San José y Barcelona. M-1661.
10589 27 1 Dic.

REALIZACION VERDAD, PIANOS, autopianos, y ortofónicas a precios inconcebibles. Garantías excepcionales. Ventas al contado y a plazos. La Predilecta, San Rafael y Oquendo.
9563 T 15 5 Dic.

Radiolas

RADIO; PHILIPS, A PLAZOS, Screen Grind, tipo Presidente, $30 entrada, 15 mensuales, tipo popular; entrada $15 y $10 al mes J. García. Salud 86 M-3025
7141 5 nv 4 dc

Varios

SE VENDE BATERIA DE COCINA Y comedor muy surtida para casa de comidas o fonda. También nevera eléctrica. Todo muy barato. Monte 83, primer piso
10582 27 12 Dic.

SE VENDE UNA DIVISION DE CRIStales con su puerta de mampara, 3 metros de largo. Compostela 16, bajos.
10611 27 nv 30

Para las Damas

ABRIGOS

ULTIMOS MODELOS DE PARIS. Variedad en colores de moda. Una soberbia "salida" en tissú y terciopelo chiffón, con finísimas pieles. Un traje sastre de gran estilo. Talla chica. Varios trajes de noche de mucha fantasía. Todo a precios bajos. Tel. A-3769.
9958 23—8 Dbre.

"MAISON PARIS"

Oportunidad tiene usted de adquirir un sombrero de los nuevos estilos, adaptados perfectamente a la cabeza, por muy poco precio, desde $2.50.

BORDADOS ESPECIALIDAD

en marcas, estilos caprichosos y originales, en monogramas y sellos para pañuelos, mantelería, toallas y ropa de cama a mano y a máquina. La Maisón París. San Rafael 41-D, entre San Nicolás y Manrique.
9199 18 dic 3

Especialidades

SENOS

Desarrollo o restauración por nuevo tratamiento de uso externo. Conserve la lozanía del seno, la belleza del rostro y la suavidad del cutis con los productos "Emegé". De venta en "La Casa Grande", "Bohemia", Neptuno 65, "La Dalia", Prado 106, y "La Filosofía". Informes confidenciales, correo o teléfono. Mlle. Emegé, Industria 57, entre Colón y Trocadero, segundo piso. Teléfono M-9513.
10747T 28 dic 13

Modistas

MODISTA MADRILEÑA CORTA Y confecciona por últimos modelos alta costura en general; pruebo a domicilio; módico precio. Campanario 74, casi esquina a Neptuno. Teléfono A-8248
9481 20 5 Dic.

SOMBRERERAS

DOLY, EXPERTA SOMBRERERA, limpia y reforma sombreros; confecciona el tipo que se le sugiera y copia modelos franceses desde $2.50. San Rafael número 45, esquina a Manrique. Más detalles A-1487.

Varios

MANTONES DE MANILA: MANtillas; peinetas españolas; trajes típicos de todas naciones; pinturas, maquillajes para artistas de teatro y de cine. Alquiler de disfraces para carnaval, de todas clases y estilos, los alquila PILAR, Virtudes 28, entre Aguila y Amistad. Teléfono: M-9392.

FUERA CANAS. OBTENGA UN hermoso color negro o castaño usando "La Favorita", tintura instantánea y vegetal a base de Quina. Estuche $1. De venta en boticas y sederías. Depósito: Peluquería PILAR, Virtudes 28. Teléfono M-9392.

CORTE DE PELO A SUS NIÑOS por expertos peluqueros, estilo americano y francés. Niños: 50 centavos. Niñas, modelo "Garzón". niños "Juana de Arco", 50 centavos. Señoritas: 80 centavos. Peluquería PILAR, Virtudes 28. Teléfono M-9392.

PILAR: PELUQUERIA DE SEÑOras y niños. Peinados $1. Masajes, 50 centavos; manicure, 50 centavos; lavado de cabeza, 50 centavos; teñido del cabello, desde cinco pesos. Trenzas, moños postizos, cabello. Virtudes 28. Teléfono M-9392.
10285-T 25 Dic.

Para las Damas

MASAJISTAS

MASAJE MEDICINAL CIENTIFICO. Señora Alemany acaba de regresar del extranjero. Extirpa grasas que impiden la circulación de la sangre, estimula y fortalece en general, fracturas. Embellece cutis. Prepara productos para senos. A-8641. Animas 18.
10053 23 D 4

MASAJE Y GIMNASIA

TRATAMIENTO ESPECIAL DE LA cara y pies. El baño turco moderno: VIT-O-NET. A domicilio por turnos. Teléfono F-2021. Margarita Rahm. Graduada en Alemania. Extrabajadora de los Hoteles Almendares y Sevilla Biltmore.
10697 28—28 Dic.

ZAPATOS Y BOLSAS

BOLSAS Y CARTERAS DE PIEL DE cocodrilo. En los modelos más originales y una multitud de artículos como billeteras, monederos, etc. que constituyen objetos finos para regalo. Visite nuestra casa. Fabricamos bolsas y calzado, si usted nos trae la piel o la tela. La Casa del Perro. Neptuno 38. Catálogo gratis.
6577 28 dic 13

SEÑORAS Y SEÑORITAS: HACEmos zapatos de alta calidad, y bolsas. También los arreglamos y hacemos en combinación con los zapatos. Empleamos materiales de primera calidad. Aguila 79. Teléfono M-3529.
10782 28 dic 3
10024 23 D 8.

Zapateros

"EL PENSAMIENTO" Calzado a medida, hecho a mano. Especialidad para pies delicados o defectuosos. Pasamos a domicilio. No cobramos el lujo. Calzada del Cerro 771. (Frente a la Iglesia) Telf I-6157.
4959T 18-17 enero

Para el Hogar

PAÑO MAGICO "ATLANTIDA"

¿Conoce usted este paño? Es lo mejor que se conoce para limpiar metales, cristales, espejos, sin jabones, líquidos ni pastas. El oro, la plata, el níquel el bronce, quedan limpios, brillantes sin otro trabajo que frotarlos con el Paño Mágico "Atlántida". Indispensable en todo hogar, en todas las tiendas y establecimientos para la limpieza de cristales y metales. Es lo mejor para la limpieza de los metales y parabrisas de los automóviles. De venta en todas las farmacias. Precio $0.40 al por mayor en las droguerías. Farmacia "San Ramón". 10 Octubre 614. Telfs. I-7586. I-7242.
9200 18 dic 17

Reparación de Muebles

SE ARREGLAN MUEBLES

Esmaltamos en todos colores, tapizamos en todos estilos, barnizamos a muñeca, pintamos mimbres y forramos cojines como de fábrica; esmaltamos neveras, dejándolas completamente nuevas. 23 número 235, entre F y G. Teléfono F-2813. Mueblería El Arte.
10478T 26 dic 11

REPARACION MUEBLES CASA Pardo, U-5761. Barnices muñeca fino, esmaltes, Duco, decoraciones pinturas mimbres a vapor, dorados, Tapicería. Reformamos y envasamos muebles. Garantizamos nuestros trabajos. Precios baratísimos. San Rafael 130.
9332 19 18 Dic.

NEVERAS, LAS ESMALTO

Por sistema especial Ducco

TALLER Y REPARACION DE MUEBLES

Barnizado, muñeca fino, decoraciones, mimbres esmaltados con aire comprimido, tapicería. Garantizamos nuestros trabajos. Envasamos muebles. Precios baratísimos. Aniceto Calvo. Teléfono U-3164. Zanja número 61 entre Escobar y Gervasio.
9575 20 dic 20

SE ARREGLAN MUEBLES
"EL ARTE"

Taller de reparación y reconstrucción de muebles, envases y embarques. Especialidad en pinturas, barnices y tapicería. Calle I número 69, casi sq. a Calzada. Teléfono F-2312.
6529 C 15 15 dic

Enseñanza

Academias

ESTUDIE POR CORREO

Hágase tenedor de libros, taquígrafo, corresponsal. Enseñamos o no cobramos. Nuestro método aventaja las lecciones orales. Teneduría, contabilidad analítica (Superior), Cálculos, gramática, correspondencia, Ingreso Bachillerato, Inglés, francés. Pida folleto: Instituto Mercantil; Asociación Contadores, Apartado 1402. Habana.
9650 21 dic 1

SISTEMA MACHADO
ACADEMIA NACIONAL

Primero y único "Método Nacional de Corte y Confección Parisién Sistema Machado" que se halla inscripto y registrado con arreglo a la Ley en nuestra República. Clases de Corte y Confección Parisién. Sombreros finos. Modelos franceses y toda clase de labores. Enseñanza perfecta, práctica, rápida, fácil y moderna. Señoras, señoritas: no aprendan por Métodos anticuados. Lo moderno se impone; no se dejen engañar por anuncios de Sistemas antiguos. ¿Desea usted aprender el Corte y Costura pronto y bien? Venga a esta Academia. La Autora y propietaria de este moderno METODO le garantiza su enseñanza en dos meses con el Título de Profesora. Corte especial y Trabajos manuales para las Escuelas Públicas. Curso especial por correspondencia, garantizándole la enseñanza por este modernísimo método nacional Unico Método completo que cuenta con Patrones y Modelos modernos y claras explicaciones. Se vende el nuevo METODO Nacional Ultima creación de la Moda de 1929. El más moderno y fácil de aprender, estudiando este valioso Método en su casa se aprende el Corte y Costura en dos meses. Se remite a cualquier pueblo de la República. Pida informes a su Autora y Directora General.

SRA. FRANCISCA MACHADO
Lealtad 117, altos, esquina a San Rafael.—Habana.
7609T 8 dic 8

ACADEMIA MERCANTIL

Clases individuales, colectivas o por correspondencia, de Teneduría de Libros, Cálculos mercantiles, Contabilidad superior, por experto contador, Taquigrafía Pitman, Inglés Ortografía, Mecanografía, Enseñanza práctica garantizando éxito. Cuota módica Luz 22. Teléfono A-9621.
10003 23 D 3.

Enseñanza

Academias

CLASES INDIVIDUALES DIA Y noche. Teneduría, aritmética, caligrafía, redacción, todo $5.00 mensuales, Inglés, Taquigrafía Pitman, mecanografía ortografía, 5 pesos. Diploma y empleo final. Profesor Tizol, Belascoain 195. Teléfono M-1803. Pida folleto.
9173 18 17 Dic.

Gran Academia Comercial de Idiomas, Taquigrafía y Mecanografía. Unica premiada en el concurso Profesional celebrado el 28 de Mayo de 1922. Colegio elemetal y superior. Director: Luis B Corrales Loma de la Iglesia de J del Monte, Teléfono I-2490 Clases de día y de noche Internos En todas las librerías y en esta Academia se vende la única Aritmética Mercantil, práctica, con problemas de Teneduría de Libros Más útil y más barata que se conoce
E-1709 Indf.

ACADEMIA CASTRO

Estudie Aritmética Mermantil y Teneduría de Libros por Partida Doble en 6 meses, por procedimientos rápidos y modernísimos. Damas 26, entre Luz y Acosta, de 8 a 11 de la noche
8223 12 11 Dic.

ESCUELA AUTOMOVILISTA DE LA HABANA "KELLY"

Hágase independiente y aprenda a manejar y a conocer el mecanismo del automóvil moderno. Enseñanza dentro de la ciudad y con doble control. Clases de día y de noche. Clases para señoras y también clases a domicilio. Manden 8 sellos rojos para nuestro prospecto o Cartilla de Examen. San Lázaro número 368 (Parque Maceo). Visiten nuestra sala de enseñanza.
6515C 14 14 Dic.

Academia de inglés "ROBERTS"
MALECON 31

Las nuevas clases principiarán el día 2. Clases nocturnas $6.00 mensuales. Clases particulares por el día en la Academia y a domicilio. ¿Desea usted aprender pronto y bien el idioma inglés? Compre usted el METODO NOVISIMO ROBERTS reconocido universalmente como el mejor de los métodos hasta la fecha publicados. Tercera edición, pasta, $1.50.
B1403 Indf Jun. 6

PUPILAJE

PARA ALUMNOS DE COMERCIO

$20 MENSUALES

El único plantel verdaderamente preparado para la eficaz enseñanza de la carrera de Comercio.

COLEGIO ACADEMIA "PITMAN"

Calzada del Cerro No. 438, esquina Consejero Arango. Telf. M-6082. Manzana de Gómez número 208.

DIPLOMAS OFICIALES

Pida otros informes al Director, R. Ferrer Fernández.
6510C 9 dic 9

Colegios

COLEGIO "SAN ALBERTO"

Primera y Segunda Enseñanza. Comercio. 17 número 233, Vedado. Teléfono F-5594. Director L. Blanco. Repaso de lecciones a alumnos del Instituto. Clases particulares en grupos de 3 desde las 4 p. m.
6534C 16 nov 15

PUPILOS DESDE 8 PESOS MATRIculándose antes del 5 de diciembre: 10 de octubre 445 y Altarriba.
10391 26 1 Dic.

COLEGIO "SAN ELOY"

Pupilos desde $18.00 al mes Primera Enseñanza, Preparatoria, Bachilleratos, Idiomas y Comercio. Se admiten internos, medio internos y externos. Calzada del Cerro No. 620, Habana. Telf. I-6002 Pida prospectos.
10331 25 nov 25 dic

Profesores de Idiomas

PROFESORA CON LARGA EXPEriencia y buenas referencias desea formar grupos y clases privadas para inglés, francés o alemán. Especialidad: enseñanzas de niños de 6 a 10 años. Tel. F-1082.
10385 26 3 Dic.

PROFESORA DE LONDRES, GRAduada, tiene mucha experiencia en Habana; da clases de inglés en su casa o a domicilio; Nora Fiddy, Baños y 27. Vedado. Telfs. F-6239 y F-6534.
10796 28 dic 13

INGLES

Clases colectivas de cinco a diez alumnos, $5.00 al mes.

Lecciones privadas en la Escuela y a domicilio.

BERLITZ SCHOOL OF LANGUAGES.

OBISPO 107, altos. Telf. A-8723.
10284 24 1 Dic.

PROFESORA DE INGLES DE LONdres Inglaterra, con gran experiencia. También prepara para bachillerato. Tiene horas disponibles para clases. Alice Anbrey, Calle H 184 Vedado. Tel. F-3879.
10218 25 25 Dic.

UNA PROFESORA DE LONDRES, da clases de inglés en su casa y a domicilio. Miss Jesty Edificio Catedral. Empedrado 4.
9951 23—30 Nbre.

INGLES

Enseñado por Profesora americana, sorprendentes resultados en pocas semanas. El discípulo leerá, escribirá y hablará el inglés en breve tiempo. Lecciones a domicilio también. Miss Kapan. Edificio Granada, San Rafael 14 y medio. Dpto. 402. M-8005.
9932 23—23 Dic.

GARANTIZO USTED HABLARA INglés brevemente, tomando clases individuales conmigo. Aquí no perderá tiempo ni dinero. Instrucción superior de clases colectivas. Aseguro enseñanza gramatical rápida, y práctica, especialidad conversación perfeccionamiento. Competente profesora americana, que sabe enseñar. Galiano 93, altos. Banco Canadá.
9919 22 nov 30

Enseñanza

Profesores de Idiomas

UNA PROFESORA INGLESA DESEA dar clases de inglés (Diploma). Se prepara el Bachillerato. Llame por el teléfono F-3747.
9644 21 1ro. Dic.

PROFESORA DE INGLES QUE TIEne algunas horas disponibles se ofrece para dar clases a domicilio o colegio. Avisos después de la 1 P. M. al Teléfono M-4552.
10692 28—1o. Dic.

EL DR. SERAPION DEL HAMILton College of Law de Chicago enseña hablar inglés en seis meses. Prepara alumnos para el Instituto. Gervasio 116. Telf. U-3032.
9215 18 3 dic.

PROFESORA FRANCESA

Graduada de la Universidad de París

Da clases de Francés y Literatura a domicilio y en su Academia. Calle 4 número 253, entre 21 y 27 Vedado. Telf. F-2658.
E-1862 Indf. 1 Sep.

Clases a Domicilio

PROFESORA INGLESA

Tiene algunas horas libre. Inmejorable referencias. Llamen al Tel. F-5119.
7252 6 5 Dic.

INGLES: TENEDURIA: TAQUIGRAfía (inglesa y española); Mecanografía; Ortografía; Matemáticas; Dibujo lineal y mecánico Enseñanza a domicilio por el Prof. Francisco Heltzman. Reina 30 altos Honorarios: 11 pesos mensuales Se darán más informes por escrito o personales.
9502 20 19 Nov.

PROFESOR GRADUADO EN MAdrid y París. Clases a domicilio. Primera y segunda enseñanza, Gramática, Historia, Literatura, Geografía y Francés. Sr. Cid, San Lázaro 388-A. Telfs. U-4746 y A-4848.
7429 7 6 Dic.

A MODICO PRECIO

Profesora competente, da clases a domicilio, y en su casa, de taquigrafía Pitman, Mecanografía al tacto, Teneduría de Libros, Aritmética, Mercantil y Correspondencia comercial, por métodos modernos y rápidos. Tel. I-7007. Calle Gonzalo esquina a Avenida. "Villa Nena". Víbora.
8025 11 Nov. 11 Dic.

PROFESOR COMPETENTE DE PRImera y Segunda enseñanza, con mucha práctica y magníficas referencias, da clases a domicilio. San Miguel 126, eléfono U-1264.
10223 25 30 Nov.

Corte y Costura

ACADEMIA DE CORTE Y COSTURA SISTEMA MACHADO

Incorporada a la Academia Nacional de Corte y Confección Parisién. Profesora: Felicia González. Se enseña corte, costura y confección. Enseñanza rápida y moderna. Se prepara para profesora. También se dan clases a domicilio. Muralla número 45, altos.
10000 23 D 8.

GRAN ACADEMIA DE CORTE NAcional.

SISTEMA "SERRA"

Damos títulos de profesoras en un mes. Admitimos pupilas y medio pupilas. Clases por correspondencia; día y noche; domicilio. Vendemos el valioso método Serra. Lealtad 82. M-6846. Paquita Serra.
6276T 31 nov 30

ACADEMIA NACIONAL DE CORTE y Costura. El método más práctico para aprender pronto y bien. Hasta una niña lo entiende. F. Delgado Directora. Concordia 189. Teléfono U-1763.
9125 18 17 Dic.

GRATIS

Se enseña repujado en cuero, estaño y toda clase de lámina. Pirograbado. Cerámica. Pintura Aurora. Pantallas. Trabajos con arena. Bolsos de rafia. Flores de todas clases. Bordados a Máquina. Marquetería e infinidad de trabajos manuales útiles a toda señora o señorita, en la Academia de Corte y Costura Sistema Parrilla. Aguacte 80. Teléfono A-0215.
8760 15 30 Nov

PIANO Y SOLFEO

PROFESORA DE PIANO, Teoría y Solfeo, incorporada al Conservatorio "Orbón" precios convencionales. Da clases a domicilio. Egido 55, altos. Teléfono A-7371.
9938 23—3 Dic.

COMPETENTE PROFESOR DE PIAno (sistema de Norte América, martes y sábados 4 a 6. Marques González 5 (altos).
10551 27 2 Dic.

PROFESORA DE PIANO Y SOLFEO, graduada en el Conservatorio Orbón, se ofrece para dar clases. Para informes llame al M-7419.
10217 25 5 Dic.

Bailes

BAILES--WILLIAM M-3643

Tango a domicilio, 3 personas $40. Todos bailes-salón clases hasta dominarlos todos juntos, $10 Son, Danzón, $5. Bailes españoles, castañuelas. Bailes Teatrales. M-3643.
7382 7 dic 1

BAILES MODERNOS: TANGO aprenderá rápidamente con el profesor chileno R. Cañas; clases reservadas y a domicilio; garantía y seriedad. Visíteme sin compromiso alguno. Empedrado 75, altos.
10377 26 1 Dic.

Miscelánea

HERNIAS

Vendaje especial, cómodo y sencillo. Fajas reductoras, Corsés para desviación de la columna vretebral y aparatos para toda clase de imperfecciones. Emilio P. Muñoz, Ortopédico. 20 años de establecido Consulado 69-D Teléfono A-9559.
E-2727. 30d. V5 Dic.

HOTELES Y RESTAURANTS

Especializamos en Sábanas, Sobrecamas, Toallas, Manteles, y Servilletas, a precios del por mayor.

Visétenos.
Grandes Almacenes
"EL TELAR"
Monte No. 11.
7495 7|6 D.

DE INTERES GENERAL

REPARACIONES

de casas por mal estado que estén, a plazos; si es chica la reparación sin ningún de contado; casa a plazo; si tiene el terreno con buena garantía sin nada de contado; también al contado; precio sin competencia; pida detalles, Gustavo Iglesias, constructor. Telf. A-1923, Rastro 26.
10749T 28 dic 8

PERDIDAS

A LAS 9 DE LA NOCHE DEL DIA 26 se perdió un perro que entiende por Lloly es negro y beis. Se gratificará a la persona que lo entregue Gervasio 123.
10545 27 30 Nov.

DE 6 A 7 DE LA NOCHE DE AYER, en el trayecto de Progreso y Aguacate hasta Empedrado y esta última calle, o en los omnibus de "La Nacional" o "La Cubana", se han extraviado unos YUGOS que son recuerdo de familia. La persona que los entregue en el Café "Nuevo Mundo", Obispo y Mercaderes, será gratificada.
10681 28—1. Dic.

M.E.C.D. 2016

Refriegas Entre Los Estudiantes de la Universidad Central de Madrid

ACTUALIDAD ESPAÑOLA

¿Qué Piensan los Jóvenes?

Por Rafael Suárez Solís

"El sostén más eficaz del régimen actual es el vacío que lo envuelve. Los pueblos, como la naturaleza, sienten el horror al vacío". La cita está tomada del último libro de don Francisco Cambó. Desgajada de la frondosidad temática del volumen —"España, Cataluña y la nueva Constitución"— la frase se presta a torcidas interpretaciones. No alude a falta de atención hacia la dictadura. Por el contrario. "Nadie quiere volver al pasado—sigue explicando Cambó.—Cuando se levanta alguna voz bajo la cual el buen instinto popular adivina el deseo de restaurar el pasado se produce, inmediatamente,—donde no existen circunstancias especiales que lo impidan—una corriente de adhesión a la dictadura".

Es necesario citar con frecuencia a Cambó. Acostumbrar el oído de la multitud a este nombre. Explicar "para mañana" el motivo de su situación cada día más destacada en la vida pública española. Cambó es el único político español que "ha ganado" en el ostracismo, embalsamado con los óleos de la censura. El sólo caldo del "viejo régimen" que se ha hecho, embotellado, generoso. Un vino que se destapará en el festín político del mañana. Un mañana muy próximo.

Un mañana cuyas primeras claridades tintan de rosa el horizonte. Cambó, más reservado, más discreto—reservado y discreto en 1928—advierte, sin embargo, que "para un régimen del futuro no se percibe, todavía, el ideario colectivo que habrá de informarlo, ni los hombres que podrán encarnarlo y presidirlo". Pero agrega: "Un régimen de dictadura puede hacerlo todo menos orientar al régimen que debe sustituirlo; porque, fatalmente, éste ha de representar todo lo contrario de lo que aquél significaba".

Precisamente, en estos días "El Sol", de Madrid, ha dirigido una encuesta a la juventud española. No es tan importante saber lo que piensa la juventud como notar el interés de los hombres maduros por las opiniones juveniles. Con sólo enunciar la pregunta ya se conoce el tono de las preocupaciones nacionales. Es un síntoma de juventud total este virar la mirada hacia el futuro, retirándola del pasado. Antes las preguntas se hacían a los viejos. Se buscaba el auxilio de la experiencia. Un como miedo al porvenir hacía a todos conservadores. Pero tanto conservar ha conducido a ese estado en conserva adquirido por las cosas fundamentales. El miedo ahora es otro. Y ya se preguntan muchos—hasta conservadores—con un miedo al espectro del pasado: ¿El orden? ¿Y para qué? Y, en definitiva, ¿qué es el orden? Cuando eso se discute—el orden,—la cosa por todos anhelada, imagínese cuáles serán las preocupaciones por temas de polémica natural; la política, las costumbres, el sentido de la vida. Esto es lo que a "El Sol", a España, interesa de la juventud. "¿Qué cosa os interesa—jóvenes,—los estudios, el dinero, la política, el arte, la mística, vosotros mismos, otra cosa? En vuestra opinión, ¿qué es ser moderno? ¿Cuáles son los hombres, las ideas, los partidos que os parece predominarán en lo por venir? ¿Qué pensais de vuestros maestros, en el taller, en las oficinas, en los institutos, en las universidades? ¿Cuál es el valor de su enseñanza, el alcance de su influencia?"

Las preguntas de la encuesta son más. Tomo esas iguales a las de otra coincidente en el tiempo y la intención hecha en Francia por los "Cuadernos de Literatura y Filosofía", de París, titulados "1929", acerca de la juventud europea. Y éste es el detalle que más satisface vincular en las preocupaciones españolas. Un tono, un **tempo**, que España absorbe con un sentido histórico, responsable de la situación en los problemas contemporáneos.

España entera. La dictadura inclusive. Porque la dictadura está empeñada en dar a España el régimen que deba sustituirla; cosa que, según Cambó, no puede hacer. Y puede encontrarse con la sorpresa de una actitud juvenil opuesta a su parecer y sus deseos. Tolerancia—un principio de tolerancia—supone consentir el público debate de las juventudes. De cierta manera, un anticipo del plebiscito ideado para sancionar el proyecto de Constitución redactado por la Asamblea Nacional. Un plebiscito sin control y vigilancia oficiales.

"¿Qué viene detrás de este vacío, qué revulsión han producido el hecho de la guerra y sus consecuencias?" — se pregunta "El Sol", comentando la encuesta de París. ¿Qué viene detrás de este vacío, qué revulsiones han producido la guerra de la dictadura y sus consecuencias? —habrá que preguntar ante la encuesta de Madrid.— Porque la dictadura es una guerra. Una guerra que amenazó hacerse, como la otra, universal.

PROCLAMADO ALCALDE DE MARIANAO, ANOCHE, EL DOCTOR JUAN SILVERIO

En un plebicsito entusiástco, los vecinos de aquel pueblo loaron las virtudes del estudioso médico, Capitán de Ejército

Anoche en el Teatro Principal de Marianao, se efectuó una brillante fiesta que ofrecía el periódico "El Sol", de aquella localidad, al grupo de jóvenes que han salido triunfantes en el original plebiscito que acaba de realizar, para saber quiénes pudieran ser los más meritorios ciudadanos, dignos de confiársele la gobernación del pueblo, desde el cargo de Alcalde hasta los de Concejales. En esta justa simpática y llena de interés que mantuvo el entusiasmo del pueblo de Marianao durante unos cuatro meses, salió triunfante el doctor Juan Silverio, Capitán del Ejército Nacional y uno de nuestros galenos de más fama. El doctor Silverio obtuvo más de 36 mil sufragios.

Hablaron allí, pronunciando muy elocuentes discursos, los señores Antonio Pedroso, redactor político del mencionado periódico; García Santiago; Fernando Inclán; el doctor Julio Alfaro que estuvo muy elocuente; nuestro compañero Amado Díaz Silvera que fué fundador de "El Sol" en 1907 y el doctor Ramón Cornide, catedrático de la Universidad, que pronunció un elocuente discurso.

El acto no tenía carácter político. Sin embargo se destacó el hecho de que la campaña realizada era una consulta al cuerpo electoral de Marianao y que el hecho de que se haya consagrado en esa forma a un joven de los merecimientos del doctor Silverio, que tiene prestigios sociales, simpatías en el Ejército; fuerza de arrastre por su extraordinaria clientela popular y de grandes bríos y acometividades era un augurio para alzarlo efectivamente en cualquier momento propicio, como uno de los valores efectivos de nuestra juventud para una lid política.

Todos los oradores fueron muy aplaudidos. Hubo números de música y recitaciones, realizados por las señoritas Esther González y Josefina Espinosa presidiendo el acto el doctor Alfredo Domínguez Roldán.

Cerca de las doce de la noche terminó el acto, con discurso del doctor Silverio en el que aceptó complacido el homenaje, hizo algunas consideraciones acerca de la responsabilidad del cargo por si algún día llegaran a realizrse tan lisonjeros augurios y en donde delineó su visión de lo que debía ser el Alcalde de una población tan culta como aquella, que por su situación topográfica era escenario hermoso de la exhibición de nuestras bellezas a las corrientes del tourismo invernal; de un presupuesto que por su ascendencia era uno de los principales de la República, digno de colocarse entre las primeras poblaciones de la República.

El teatro estaba absolutamente lleno. Los palcos ocupados por las principales familias de aquella sociedad y entre la concurrencia advertimos a los doctores Guillermo de la Torre; Fernández Bofill; G. Villoldo; Francisco Núñez; Capitán Marín; Teniente Santos Rivero; Enrique Núñez; Arsenio Alonso; Alonso Rodríguez; Ricardo del Río; Juan Alfredo Petit; Raul Anglés; Ricardo Pérez; Edmundo y César San Pedro, Director de "El Sol; Manuel Cobián; Alejandro Larrea; Gastón Cárdenas y otras personalidades que escapan a nuestra memoria.

Fué una fiesta muy significativa, de que surgen en el vecino y simpático Municipio fuerzas nuevas, renovadoras.

ImpresioneS

(Viene de la Página Primera)

que cuando quieran bailar los dos bailadores.

Lo sé bien, de sobra; pero por de pronto la pelota ya está en el tejado y no desconfío de la virtualidad de las ideas, y como dijo Macaulay, que un grano de arena atravesado en la vejiga de Cromwell, decidió de la suerte de Europa, el más inesperado incidente puede decidir de la suerte de Cuba.

Y cuando no sea así, algún americano de corazón y buen sentido trasmitirá por radio a todos los confines del planeta la siguiente protesta:

"No tiene explicación nuestra conducta con Cuba.

"Nos metimos con España, nación amiga y más débil, de la que nunca recibimos el menor agravio, porque creimos a los cubanos que nos dijeron: **Bene sit Romanis,** como gritaron los judíos, según se lee en el Libro primero de los Macabeos. Pero si se moviese guerra contra los Romanos o sus aliados en todos sus dominios, les dará soooorro la nación de los Judíos, de todo corazón, según lo exigiere el tiempo".

Y en la pasada guerra mundial cumplieron los cubanos sus palabras, en la medida de sus fuerzas y posibilidades, y hoy, en la paz para salvarse y, a la vez, en nuestro beneficio, nos brindan el ramo de olivo del libre cambio.

Corresponder a esas generosas intenciones con la abismal indiferencia de una tarifa de exclusiva, es olvidarnos del compromiso que todo padrino contrae, ante los altares y ante los hombres, con su ahijado.

El Presidente MacKinley, todo el mundo debe recordarlo, dijo, en solemne momento, que las relaciones con Cuba no eran las de un tutor con su pupilo, sino las de un padrino (Godfather) con su ahijado y por eso y para no quebrantar el juramento que por todos nosotros hicieron Cleveland y Roosevelt y Taf, no podemos cometer, lo que todos los pueblos de la civilización cristiana consideran un pecado mortal."

Gracias por todo, y

very truly yours,

Gabriel CAMPS.

CONFIA EL SR. ZOILO MENENDEZ EN EL TRIUNFO DE LOS PROGRESISTAS

Está convencido de que la personalidad, los entusiasmos e iniciativas de aquéllos los llevarán al gobierno social

El Sr. Zoilo Menéndez arribó a Cuba, hombre ya, acostumbrado a enfrentarse con la vida en el trabajo y el choque de las ideas. Se afilió a las banderas del progresismo, y ha disfrutado por su consecuencia política, de la confianza de los elementos dirigentes del Partido.

He ahí que solicitáramos su opinión sobre las próximas elecciones.

—Qué opina Vd. Sr. Menéndez—le preguntamos — ganarán o perderán las elecciones sus correligionarios los progresistas?

—No abrigo ninguna duda,— contestó afirmativamente, — ganarán la batalla los progresistas. Permítame decirle mi humilde opinión.

—El Centro Asturiano durante unos cuantos años, ha venido desenvolviéndose en una forma concordante, pudiéramos decir, en miniatura, calcada en mucho en los moldes de la política de la España colonial. Si allá no han podido ver con claridad la psicología de los pueblos en sus aspiraciones, y de ahí, el gran infortunio de la dominación en América, la historia de nuestro Centro a mi juicio, tiene un colorido que adolece de los mismos errores.

¿Habrán heredado Sr. Menéndez, las faltas que Vd. aduce de los gobernantes antiguos?

—No sé ciertamente, si la Ley de herencia se habrá pronunciado tan rigurosa en la familia, o si la adaptación como escuela nos habrá hecho tan buenos discípulos; lo cierto es que existe esta coherencia. En nuestra institución se ha notado cierta tendencia autocrática en cuanto a ocupar los puestos Directivos. Sería acaso más propio decir, que unos cuantos, que pudieran muy bien no ser todos de los más preparados, han querido vincular en un grupo en forma de legado la transmisión de poderes, como solían hacerlo en tiempos lejanos los feudales. Pero un día de esos que llegan en el curso de la vida de los hombres y de los pueblos, se rompieron las amarras, y se estableció el equilibrio, ganando los progresistas las elecciones, y lo de Troya en pequeña escala, salieron a relucir todos los misterios. Sin modificar el sistema ni el régimen, variaron los procedimientos: acostumbrados a no dar cuenta minuciosa y detallada de todo a las asambleas Generales, y a no preocuparse del cumplimiento de muchos acuerdos, fueron adoptados por los Progresistas nuevos moldes, comenzando a incoarse una nueva inversión de todos los valores. Las Juntas Generales fueron más respetadas en sus acuerdos, lo que ha dado un gran valor al asociado. Y con estas pruebas de respeto colectivo, ¿cómo no ha de ser un triunfo la candidatura de los progresistas?

Y sobre sus candidatos...?

—Nuestros candidatos tienen talla suficiente para llegar a los puestos en que están postulados. El Sr. Florentino Suárez, no es lo que pudiera juzgarse un advenedizo, como algunos políticos noveles quieren presentarle. Hace tiempo que milita en las filas del progresismo; no es de ahora, aún se puede recordar las campañas libradas en compañía de nuestro veterano maestro, caído en el seno de la muerte recientemnte, Don Maximino Fernández y González, que sí entonces, no triunfó acaso no fué por falta de votos sino por aquello que como decía Sancho: **peor es meneallo,** y, a estas alturas podemos decir como buenos astures: "deixalo p'a prau".

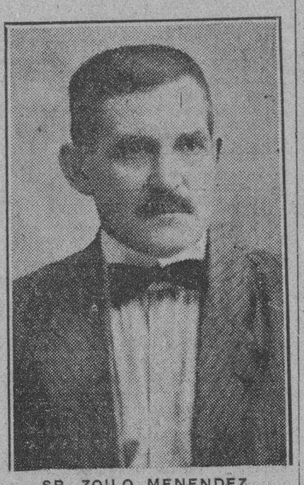

SR. ZOILO MENENDEZ
Presidente de un comité progresista

¿Y al Sr. Grana?...

—El Sr. Grana, ¿quién no lo conoce? ¿No sabemos todos que es uno de los cerebros mejor equilibrados de la colonia? A sus grandes méritos tiene uno de superior calibre, el no ser de los que caen en los extremos, casi siempre viciosos, en que suelen caer los sectarios con perjuicio para todos, incluso para ellos mismos. Grana está como quien dice en el nervio de las cosas, que es donde se halla la acción del mejor juicio y de la verdadera convicción. Todas estas cualidades que dejo relatadas no son las suficientes para llevar a cabo la verdadera acción; se necesita que los asturianos de mayor preparación y capacidad, se dén cuenta de la diferencia de credos, que existe entre el centralismo y el progresismo, y todos poseídos del mayor entusiasmo nos preparamos para vencer.

Cada cual dice lo mismo Dn. Zoilo?...

¿Podrán decirlo, todos, pero en lo que se refiere a nosotros, si nos dormimos como el año pasado sobre los laureles del anterior, claro está que perderemos; pero yo creo que no hemos de cerrar la pupila un instante. Nuestra consigna desde el comienzo de la campana es: Alerta y en pié progresistas. El triunfo será nuestro. Nuestra organización obedece a normas determinadas, en que la disciplina juega importante papel, estamos convencidos de que circunstancias ajenas a nuestro deseo, obligaron a nuestros Directores a detenerse en su marcha resuelta, y esas demoras retardaron nuestros planes, pero triunfadores, en esta contienda, el cariz de las cosas y de los problemas ha de variar de modo favorable para nuestra causa.

Conocida su opinión, nos despedimos del Sr. Zoilo Menéndez, que como deja dicho tiene una fé ciega en el triunfo de los suyos.

INAUGURADO EL CIRCULO DEL PARTIDO SUFRAGISTA INDEPENDIENTE, ANOCHE

Este quedó establecido en San Lázaro, 232, altos, en medio del gran entusiasmo demostrado por la concurrencia

Quedó ayer inaugurado, en la casa San Lázaro número 232, altos, el Círculo Sufragista Independiente, perteneciente a este Partido, que preside con entusiasmo y afán la señora Petra Aguayo de López. Tenía por objeto la reunión que tuvo lugar, a la que concurrió numeroso público, tanto afiliados, como simpatizadores y amigos, no sólo dicha inauguración, si que también la toma de posesión de la Directiva electa recientemente y la entrega de los títulos de Honor a los proclamados.

El acto fué sumamente movido, habiendo comenzado a las nueve de la noche y prolongándose hasta pasadas las once, siendo amenizado por el magnífico sexteto Rojo que dirige José Hermida y obsequiada la concurrencia con licores, habiéndose improvisado un baile, que quedó muy lucido.

He aquí la Directiva electa que tomó posesión:

Presidenta: señora Petra Aguayo de López; Vices: Sras. Francisca Rodríguez viuda de Armida; Edelmira López viuda de Díaz; Asunción Saavedra viuda de Uriarte; Fara Giralt de González; Herminia Rodríguez de Doreste; Secretario de Actas: Sr. Carlos Díaz López, Vice: Ernesto López López; Secretaria de Correspondencia: señora Celia Delgado de López; Vice: señora María Luisa Vega de Navas; Tesorera: Sra. Mariana Bas Pérez, Vice: Srta. Caridad Cárdenas; Consultor General: Sr. Mario López García; Director político: señor Rafael Montero Roque; Vice: señor Félix Aranguren; Contador: señor Elías Aguayo Molina; Vice: señora Catalina Alfonso de Aguayo y vocales; señores Adolfo Valdés, Ricardo Lavielle; José Granda; Esteban Sardiñas; Gustavo Ruiz Corresañas, Guillermo Espinosa, Domingo Valdés, Luis Nayas, Quintín Echevarría, Flavio Echevarra, José Armenteros; Enrique García, Servando Santiuste; señora Concepción Moreno de Montero; Victoria Pérez viuda de Rodríguez, Francisca Mirabal de Argudín; Elisa Aguilar viuda de Díaz, señoritas Carmen Muñoz, Edelmira Ramos, Herminia López García y María Luisa Lendrian, muy entusiasta y que concurrió con un nutrido número de señoritas afiliadas.

Los títulos de honor fueron otorgados al General Gerardo Machado Morales, ilustre Presidente de la República, Comandante Zayas Bazán, doctor José Rosado Aybar, doctor Miguel Mariano Gómez, Dr. Carlos Miguel de Céspedes; Dr. Francisco M. Fernández, General José B. Alemán; Dr. Clemente Vázquez Bello, Rafael Guas, Carlos Guas, señora América Arias viuda de Gómez, señorita Mariblanca Sabás Alomá, señorita Mary Morandeyra; señores Emeterio Zorrilla; Claudio Conde; Julio Blanco Herrera; Mario Mendoza; Dr. José Guerra López; Gabriel García Galán; doctor Joaquín Ochotorena, doctor Evelio Tabío y los señores Dr. José I. Rivero, Ricardo R. Lancís, Coronel Carlos Machado, Wifredo Fernández y nuestro compañero doctor Carlos M. Palma, abogado de la Asociación de la Prensa, y otros muchos más.

Hicieron uso de la palabra, además del doctor Palma que hizo el resumen y que pronunció una bella y conceptuosa oración sobre la función cívica del voto por la mujer, los señores Federico Valdés, Juan A. Armenteros, Enrique Montalvo y Alberto Scull.

Como se sabe tiene por objeto el Partido Sufragista Independiente la elevación moral, intelectual y cívica de la mujer cubana, haciéndola actuar en la vida pública de Cuba mas intensamente hasta colocarse en el plano que se merece y recabar de los Poderes Públicos leyes que tiendan a su mejoramiento en todos los órdenes de la vida y particularmente, el otorgamiento del sufragio, cuestión que está siendo resuelta de manera favorable para el bello sexo en la mayor parte de los países que marchan a la cabeza de la civilización.

Larga vida deseamos a tan simpática institución.

EL TRASLADO DEL DR. C. FRANCESCHI

El consejo de guerra será dentro de seis u ocho días

SAN FERNANDO, nov. 29 (AP).—Ha ingresado en la cárcel de esta ciudad el doctor Caballero Franceschi, portorriqueño que se encuentra procesado en la causa por la muerte del marinero Angel Carbó, a bordo del yate "Mary", de la propiedad del primero.

Al parecer, se ha descubierto que Franceschi hizo un disparo contra Carbó, penetrándole el proyectil por la boca y alojándosele entre la tercera y cuarta vértebras cervicales, motivo por el cual no se le apreció ninguna herida en el hábito externo al cadáver cuando se le practicó la autopsia.

Se espera que el consejo de guerra contra Caballero Franceschi se celebre dentro de seis u ocho días en este apostadero.

VON HINDENBURG Y LA EXPOSICION

Felicita al marqués de la Foronda por su gran éxito

BARCELONA, Noviembre 29.—(AP).— El Marqués de la Foronda, director de la Exposición Universal, ha recibido una carta del Mariscal von Hindenburg, presidente de Alemania, felicitándole por el éxito del Certamen, para el cual tiene grandes elogios. Agradece el Mariscal Hindenburg las atenciones que se han tenido para la representación alemana en la Ciudad Condal.

MADRID, noviembre 29. (AP). — Ha regresado a esta capital de su excursión por Sur América el catedrático de Derecho Penal de la Universidad Central don Luis Jiménez Asúa, siendo recibido en la estación por numerosos profesores y alumnos.

LOS ESTUDIANTES ALBOROTADORES

Una alumna trató de destruir un busto del Rey de España

MADRID, Nov. 29 (AP) En la Universidad Central de Madrid celebraron hoy algunos estudiantes una manifestación de protesta contra el Gobierno y de simpatía hacia el expresidente del Consejo de Ministros, don José Sánchez Guerra, procesado en una causa militar por excitación a la rebelión.

Entre los propios estudiantes ocurrieron algunas refriegas, pues mientras unos, los menos, trataban de alborotar contra el gobierno, los más o adoptaban una actitud de reserva, sin participar en la protesta o reprochaban a los primeros su conducta. Felizmente en las luchas que sostuvieron los estudiantes entre sí, no ocurrieron desgracias.

Las autoridades de la Universidad fueron suficientes para restablecer el orden, sin que interviniera para nada la policía en las luchas estudiantiles. Se sabe que los funcionarios de la Universidad entregaron a la policía a una alumna, a la que acusan de haber intentado destruir un busto del Rey.

HA FALLECIDO UN ESPECIALISTA

Era el Dr. Macarrell, dueño de una acreditada ganadería

MADRID, Noviembre 29.—(AP): —Ha fallecido en esta capital el doctor Agustín Mascarell, famoso por su especialidad en la curación de heridas producidas por astas de toros. El doctor Mascarell era el actual poseedor de la acreditada ganadería de toros de lidia llamada Esteban Hernández.

De Sevilla comunican que ha fallecido en aquella ciudad el Marqués de Villapanes, hermano político del ministro de Economía Nacional, Conde de los Andes.

FUE UNA MANFESTACION DE DUELO EL ENTIERRO DEL DR. MASCARELL

MADRID, nov. 29 (AP).—El entierro del doctor Agustín Mascarell, poseedor de la ganadería de toros de lidia "Hernández", estuvo muy concurrido, predominando en el séquito los elementos taurinos. Presidieron el sepelio los familiares, entre ellos diestro Valencia II. Falleció el doctor Mascarell, a consecuencia de una angina de pecho.

BILBAO, Noviembre 29.—(AP). —En los trabajos que se realizan en los Altos Hornos de Baracaldo a fin de destruir las ruinas que produjo una reciente explosión que causó varios muertos y heridos, ocurrió hoy una nueva desgracia al explotar un cartucho de dinamita antes de tiempo. Seis obreros resultaron heridos, uno de los cuales se encuentra en gravísimo estado.

MENDEZ DE VIGO SALDRA EL LUNES PARA LA HABANA

MADRID, Nov. 29. (AP) El próximo lunes saldrá para su puesto de embajador en la Habana, el señor Santiago Méndez Vigo.

Felicitación al Doctor Molínet

Por haber iniciado con éxito las conferencias agrícolas

El Sr. Henry A. Rose, residente en el pueblo de Santo Domingo provincia de Santa Clara ha dirigido una atenta carta al Secretario de Agricultura doctor Molinet felicitándolo por haber iniciado las conferencias que vienen pronunciando en distintos térmios de la República los doctores Jordán, Sotolongo y Arias, sobre el mejoramiento de las crías de cerdos, reses y aves; sus enfermedades, tratamientos etc.

El señor Rose pide en su carta al Dr. Molinet que esas conferencias sean repetidas a cortos intervalos para que la idea y el interés de criar mejores clases de animales puedan grabarse en las mentes de nuestros abricultores.

EL TENIENTE CORONEL LA LLAVE, SE LESIONO

GUADALAJARA, noviembre 29. (AP).—El segundo jefe de la Aeronáutica, teniente coronel La Llave, se cayó de la escala al descender de un globo, fracturándose un pie y produciéndose otras lesiones.

Otro Accidente de la Aviación

El profesor Pumbo y el alumno Baloas resultaron lesionados

MADRID, Nov. 29. (AP) En el aeródromo de Getafe ocurrió hoy un accidente de aviación del que resultaron heridos el profesor Teodosio Pumbo y el alumno Pedro Baloas. Realizaban un vuelo de instrucción en una camioneta, la que se volcó al tocar a tierra, resultando levemente heridos sus ocupantes. A última hora de la tarde se supo que el profesor Pumbo se ha agravado.

VALLADOLID, nov. 29 (AP).—En el pueblo de Herrin de los Campos, los ladrones sacaron del edificio del Ayuntamiento una pesadísima caja de caudales, la que llevaron a un campo cercano destruyéndola, para apoderarse de una mil quinientas pesetas que contenía. Se comenta la fuerza que tuvieron que desarrollar los ladrones para realizar tamaña hazaña.

ENTREVISTA CON RAMON FRANCO

Establecerá en Montevideo una escuela de aviación civil

MADRID, Noviembre 29.— (AP). —Hemos celebrado una entrevista con el famoso aviador gallego, comandante D. Ramón Franco, quien nos ha manifestado que ha solicitar quedar como supernumerario sin sueldo, no habiéndose accedido todavía a su petición. Se propone ir a Montevideo tan pronto como le sea posible para establecer una Escuela de Aviación Civil y un Laboratorio de Trabajos Fotogramétricos, para lo cual ya ha enviado desde Bruselas una avioneta que llegará allí a principios de Diciembre. Desde Hamburgo remitió también el material preciso. Será su colaborador en los trabajos de Montevideo su mecánico del "Plus Ultra", Pablo Rada.

Por la dirección de Aeronáutica se ha abierto un sumario acerca del libro "Aguilas y Garras" donde Franco acusa a aquéllos a quienes cree que perjudican a la Aeronáutica española.

El comandante Franco se propone asistir al banquete que dará el arma de Infantería el próximo 8 de Diciembre, con motivo de ser la festividad de la patrona de la Infantería española.

DEL EMPRESTITO INTERIOR ESPAÑOL

España busca en el interior la cantidad que necesita

MADRID, Noviembre 29. (AP). — El periódico El Debate explica hoy la emisión del empréstito interior en oro acordado por el Gobierno, diciendo que España busca en el interior del país la cantidad, en divisas extranjeras, que el Gobierno necesita para pagar los créditos que le concedieron los Estados Unidos e Inglaterra, para intervenir en el cambio de la peseta.

El Gobierno, agrega el periódico, pretende buscar disponibilidades suficientes para terminar la cancelación de los créditos extranjeros y probablemente obligará a los suscriptores de este empréstito a demostrar que poseen oro, comprometiéndose, por su parte, a pagar a sus acreedores en oro, en divisas oro o en pesetas a la cotización que corresponda el día de la amortización. El interés variará poco del seis por ciento.

SEVILLA, Noviembre 29.—(AP). El Archiduque Alberto de Austria, sobrino de la Reina doña María Cristina, visitó hoy los pabellones de Perú, México y la Argentina, teniendo elogios para las instalaciones y recibiendo muchos regalos.

HABRA CONSEJO Y UN BANQUETE

El martes para celebrar la formación del gabinete civil

MADRID, Noviembre 29.—(AP). —El consejo de ministros no se reunirá hasta el martes próximo, y como en ese mismo día se cumple el cuarto aniversario de la constitución del actual gabinete civil por el general Primo de Rivera, los ministros se reunirán en un banquete.

Anúnciase también que el general Primo de Rivera dará una nota a la prensa conteniendo importantes declaraciones políticas acerca de la situación actual y del desarrollo

EL PROCESO DEL DOCTOR SECADES

Se verá en el mes próximo ante la audiencia de Cádiz

CADIZ, nov. 29 (AP).—Se cree que a mediados del próximo mes de diciembre se verá ante esta Audiencia la causa contra el abogado cubano, doctor Manuel Secades y Japón, quien dió muerte a su esposa, Lucrecia Humara a bordo del trasatlántico español "Manuel Arnús", en aguas españolas

Secades continúa recluído en un manicomio, y los médicos del establecimiento afirman que tiene perturbadas sus facultades mentales.

UN ATENTADO EN UN CONVENTO

Petardo en el de monjas corazonistas de Badalona

BARCELONA, Nov. 29. (AP) En el convento de monjas Corazonistas de Badalona, estalló hoy un petardo, dañando la fachada, pero sin causar víctimas. La policía investiga activamente para descubrir a los autores del ultraje, el cual ha causado gran impresión por hacer largo tiempo que no ocurrían actos análogos.

ALBERT THOMAS, PARA FRANCIA

Salieron de Barcelona, después de recorrer casi toda España

BARCELONA, nov. 29 (AP).—El Secretario de la Oficina Internacional del Trabajo de la Liga de las Naciones, Albert Thomas y su esposa, que han estado recorriendo gran parte de España, partieron hoy para Toulouse, despidiéndose de las autoridades barcelonesas.

EL REY NO PIENSA EN IR A ITALIA

Se dijo que él y Estella irían a la boda del Príncipe Humberto

MADRID, Noviembre 29.— (AP). El Gobierno ha publicado una nota en la prensa negando que el Rey Alfonso y el general Primo de Rivera hagan preparativos para trasladarse a Roma a fin de asistir a la boda del Príncipe Humberto, heredero del trono italiano, con la Princesa María José de Bélgica.

La nota del gobierno responde a una información publicada por un periódico de esta capital anunciando que el acorazado Alfonso XIII había recibido orden de estar preparado para llevar al Rey y al Marqués de Estella a Italia.

DEL HOSPITAL DE MATERNIDAD

El Dr. G. Marruz entregará hoy la dirección al Dr. Ortiz Cano

Hoy sábado, por la mañana, entregará la Dirección del Hospital de Maternidad, que radica en terrenos del Hospital Calixto García, el notable partero Dr. Sergio García Marruz, que pasa a ocupar otro cargo importante, conectado con la especialidad médica en que ha conquistado extraordinarios éxitos.

El Dr. Marruz entregará al reputado médico Ortiz Cano, la Dirección del Hospital de Maternidad.

Durante varios días el Dr. Sergio Marruz estuvo enfermo, alejado de sus actividades profesionales. Durante su enfermedad fué asistido por sus compañeros Dres. Ortega y Ortiz Cano.

CAÑERO EMBARCO PARA CARACAS

El archiduque Alberto, en los pabellones de Colombia y Pgal.

SEVILLA, noviembre 29. (AP).— El archiduque Alberto de Austria visitó hoy la carabela Santa María, siendo obsequiado por la oficialidad. Después estuvo en los pabellones de Colombia y Portugal, manifestando antes de regresar a Madrid su entusiasmo por el certamen, y que volverá en la primavera próxima.

De Cádiz salió hoy el trasatlántico Marqués de Comillas, llevando a Caracas al rejoneador Cañero y a los Toreros Algabeño y Vaquerito.

LO QUE CONTIENE DE INTERESANTE LA GACETA

Decreto aceptando la renuncia del señor Maurice Louis Joseph Janssen, Cónsul Honorario de Cuba en Lieja, Bélgica.

—Concediendo Exequatur de Estilo a favor del señor Ernest A. Wakefield, para desempeñar el cargo de Cónsul de los Estados Unidos en Nuevitas.

—La Secretaría de Estado ha recibido una nota de la Embajada en Washington dando cuenta de que Guatemala se ha adherido al Código Bustamante.

—Decreto concediendo la dispensa del año que debiera transcurrir desde la disolución de su anterior vínculo civil, al señor Francisco José Ramón del Carmen Baguer y Marty, para que pueda contraer matrimonio con la señorita Leonor María de Jesús de las Mercedes Pessino y Saavedra.

—Nombrar Juez Municipal de Arcos de Canasí, al señor Santiago Feliú Silvestre.

—Apropiar $6.935.00 para la adquisición de un cilindro para Obras Públicas.

—La Audiencia de la Habana ha disuelto el vínculo civil que existía entre el señor Santiago Palet Isabel y la señora Guadalupe Banavia y Formosa.

—También disuelve la Audiencia el vínculo civil que existía entre el señor Gerardo Gabino Pujol y la señora María del Carmen Nogueras.

—La Audiencia de la Habana disuelve el vínculo civil que existía entre el señor Antonio Gabaldá Milanés y la señora Mia Jvimey Tucker.

—También disuelve la propia Audiencia el vínculo civil que existía entre el señor Luis Calvo y Blanco y la señora Amelia Jiménez Silva y el vínculo civil que unía al señor José Orol y Méndez y la señora Dolores Iglesias y Frayle.

—La Audiencia de Oriente disuelve el vínculo civil que existía entre el señor Ramón Santiago Fernández y la señora Carmen Oroceno Dupin.

LIQUIDACION DE CREDITOS EN ORO

Condiciones del próximo empréstito, de 450 millones

MADRID, Noviembre 29. (AP).— El Ministro de Hacienda, el Síndico de la Bolsa, el Gobernador del Banco de España y el Director de la Tesorería están estudiando la liquidación de los créditos oro.

El periódico "La Libertad" dice hoy:

"Los bancos han recibido una circular puntualizando las condiciones del próximo empréstito, que será de 450,000,000 de pesetas oro, con un interés que oscilará entre el cinco y el seis por ciento, amortizable en diez años".

LA INFANTA YA ESTA EN MADRID

Pasó una temporada visitando la gran Exposición de Sevilla

MADRID, Noviembre 29.— (AP). Ha llegado a esta capital, acompañada de sus secretarios, tesorero y dama particular, la Infanta Isabel, que regresa de Sevilla, donde ha estado visitando la Exposición Ibero-Americana. Desde la estación del Mediodía se trasladó a su palacio de la calle Quintana.

Comunican desde el pueblecito de Pizarra de Málaga que se encuentra allí el Infante don Jaime en compañía de su profesor, el señor Antelo, agregando que Su Alteza pasará una temporada en la finca del Conde de Puerto Hermoso.

LOS BILLETES SE HAN AGOTADO YA

Créese que los turistas los han comprado en gran número

MADRID, Noviembre 29.— (AP). Se han agotado este año los billetes de la Lotería de Navidad antes que otros años, no existiendo apenas billetes disponibles para ese sorteo en la mayoría de las ciudades, con inclusión de las de Madrid y Barcelona, que se supone han vendido ya 40,000,000 y 34,000,000 de pesetas respectivamente. Créese que los turistas que han venido a España para visitar las Exposiciones han hecho gran acopio de billetes. La demanda continúa siendo grande.

M.E.C.D. 2016