SECCION 1ª

MIEMBRO de The Associated Press. Esta queda autorizada para usar nuestros servicios y noticias de información. Hilo directo con New York.

DIARIO DE LA MARINA

EL DIARIO DE LA MARINA es el periódico más antiguo de Cuba. Fué fundado en el año mil ochocientos treinta y dos. Servicios especiales de España.

SECCION 1ª

AÑO XCVIII.—NUM. 59. Acogido a la franquicia postal LA HABANA, VIERNES, 28 DE FEBRERO DE 1930.—SANTOS ROMAN Y OSVALDO TIEMPO PARA HOY:—Bueno. EJEMPLAR: 5 CENTAVOS

UN TERRIBLE INCENDIO AMENAZO CON ARRASAR, AYER, LA CIUDAD DE BARACOA

A BORDO DEL VAPOR SANTA MARIA

He aquí el lindo grupo de las bellezas hispanoamericanas que son nuestras distinguidas visitantes. ¿Sus nombres? Helos aquí de izquierda a derecha: Haydé Morales, de Nicaragua; Melida Boyle, de Panamá; Violeta Gómez de Chile; Yrma Pizarro de Bolivia; Sara Chacón, de Ecuador; Enna Mac Bride, del Perú; Julia Salazar, de Costa Rica; Mary Dean, de la Zona del Canal.

EN LA HABANA FUERON RECIBIDAS CORDIALMENTE por los comisionados del Turismo, los representantes consulares y diplomáticos de los países de donde proceden nuestras lindas visitantes; por la prensa—repórters y fotógrafos—y por nuestras autoridades anexas al Puerto.

EN EL HOTEL PLAZA FUERON ALOJADAS Y CUMPLIMENTADAS por muy distinguidas damas de nuestra alta sociedad y por las representaciones sociales de las Repúblicas de Hispano América: "ministras", esposas de cónsules, etc.

LA PRIMERA VISITA la hicieron las bellezas hispanoamericanas al Capitolio Nacional. Minuciosamente admiraron esta joya arquitectónica.

EN LA PLAYA DE MARIANAO, a donde se dirigieron fueron atendidas de modo galante.

YA ANOCHECIDO Y DE regreso al hotel, luego de haber dado un largo y sabroso paseo por los incomparables repartos de Almendares, de haber visto gran parte del Vedado, cambiaron de ropa, consumieron un lunch y se dirigieron al CASINO DE LA PLAYA

No hay Servicio de Incendios y el Pueblo Trata de Dominar la Conflagración con Cubos de Agua

EL INCENDIO COMENZO, AL PARECER, POR EL HORNO DE UNA PANADERIA, PROPAGANDOSE LAS LLAMAS, QUE DESTRUYERON CUATRO CUADRAS DE CASAS

Se Quemó la Casa del Agente del DIARIO

Sgo. DE CUBA, febrero 27. DIARIO. Habana. A esta hora, diez y media de la noche, parece haberse declarado un violento incendio en la lejana ciudad de Baracoa, que por las proporciones del mismo, parece tomar serios caracteres.

La estación telefónica de Guantánamo acaba de llamar al señor Carlos Maristany, Superintendente de la Cuba Trasatlantic Radio Corporation en Santiago de Cuba, pidiendole que atienda las llamadas que le está haciendo la estación de Radio del Gobierno, situada en Baracoa, pues las lineas telegráficas están en el suelo y no hay otro medio de comunicación

Como la estación de la Cuba Transatlantic trabaja en onda corta. Se le pidió a Baracoa un aviso de su onda y llamada para atenderla con urgencia.

Se desconocen detalles en el momento que telegrafío, pero se sabe por informes obtenidos por el señor Maristany, que el incendio es en plena población y que las llamas amenazan barrer la ciudad por estar el viento contra la misma.

Seguiré informando tan pronto la Cuba Trasatlantic tenga contacto con Baracoa.

(Por teléfono de larga distancia)

BARACOA, febrero 27. DIARIO. Habana. Se ha desarrollado esta noche en esta legendaria Ciudad, primada de Cuba, un voraz incendio que amenazó destruir toda la población, de no haber sido la heroica intervención del pueblo, que con cubos de agua, dominó las llamas que estaban amenazadoras.

Próximamente a las diez comenzó el fuego por la panadería de Bautista Riesco, sita en Máximo Gómez 14, debido a haber saltado del horno del establecimiento a las paredes varias chispas, propagándose instantáneamente por todo el edificio, que es de madera y pasando al establecimiento del Sr. Enrique Casanova, Agente del DIARIO DE LA MARINA, y destruyendo media manzana, sin que afortunadamente hubiera desgracias personales.

Lo lamentable del caso es que no existe en esta Ciudad servicio de extinción de incendios, por lo que el pueblo tuvo que intervenir como antes decimos y gracias a su actitud no se destruyó la Ciudad bajo la acción del voraz incendio.

A la hora en que hablo, once y 30 de la noche, continúan las llamas su labor, si bien localizadas, habiéndose pedido auxilio a Guantánamo y Santiago de Cuba.

Corresponsal.

Sgo. DE CUBA, febrero 27 DIARIO. Habana. El incendio de Baracoa ha comenzado por la casa de don Bautista Riesco y parece que las proporciones son pavorosas. Esta casa está en el centro de la población situada frente a la casa del Representante Anselmo Allegro o sea donde residen sus padres y hermanos. Esta casa ha sido desalojada y sus moradores trasladados a otro lugar. El señor Alliegro representante a la Cámara, está hospedado en el hotel Casa Granda, y al ser informado por el Superintendente de la Radio señor Maristany sobre el incendio de su pueblo, trató de comunicarse con su hermano, pero se cayó la comunicación cuando éste le daba detalles del incendio.

No queda más comunicación que la vía Radio. Los operadores de la Cuba Transatlantic Radio y su Superintendente están luchando por obtener las señales de Baracoa y han avisado a la Estación de Radio del Morro para que haga lo pronto.

Matías VEGA.

Guantánamo, febrero 27.

DIARIO.—Habana.

Desde la ciudad de Baracoa, por larga distancia, han pedido al Alcalde de esta ciudad interceda con la estación naval para que algún buque auxiliar de la escuadra americana vaya a prestar auxilio, pero la escuadra está toda en prácticas en alta mar y no es posible mandar socorro alguno, ya que un barco, por veloz que fuera, tardaría ocho horas en llegar.

Ya han ardido cuatro cuadras, y las autoridades y el vecindario están derribando las casas para cortar el incendio.—Alvarez, corresponsal.

Vox Anònima

DE 1917 a 1930, Francia ha tenido 19 gobiernos distintos. El promedio de duración ha sido de unos 9 meses. El gobierno más largo no ha pasado de 3 años.

Sin embargo, Francia no es una país en estado anárquico. El orden público, los servicios del mismo carácter, la política exterior y la militar, las autividades económicas y financieras, la vida intelectual ly literaria, se mantienen normalmente.

Frente a estos hechos, al parecer paradójicos, surje naturalmente la duda. Gobiernan realmente a Francia los gobiernos franceses? ¿Quién rige, en el fondo, los destinos de la tierra gala?

Inmenso campo para la especulación. El ritmo regular, la unidad y la coherencia con que sigue desarrollándose la vida francesa, hacen admisible esta hipótesis: A Francia la gobiernan las leyes, las costumbres, el mecanismo burocrático y ciertos sentimientos colectivos profundos.

Un marxista, obsesionado por sus ideas sobre el Capital, dirá que los intereses económicos, ocultos tras el espantajo del gobierno y las bambalinas del teatro parlamentario.

Sea como fuere, en Francia los hombres pasan y la organización queda. El gobierno es casi impersonal. Así se explica que con 19 gabinetes en 13 años la nación pueda vivir. Los verdaderos cambios sólo se producen cuando la organización y el régimen se resquebrajan o se derrumban. Ejemplo, 1789.

En la vecina república de Santo Domingo, una revolución parece próxima a derribar al presidente Vázquez. Mas de setenta años de edad cuenta el presidente, y aspira a la reelección. ¡Qué fuerte es la esperanza y qué fascinacion ejerce el poder sobre los hombres!

Pero, ¿por qué habrá revoluciones para los cambios de gobierno en Santo Domingo y no en Francia? En la república dominicana, el jefe del Ejecutivo tiene más poder personal y ejerce más autoridad sobre la nación que en la francesa. Como en otros muchos países sin una larga tradición de orden y estabilidad, en Santo Domingo manda un hombre, no los viejos hábitos colectivos de respeto a la ley, los intereses generales o las grandes tendencias de la opinión. Al cambiar el jefe del gobierno, todo cambia. Una sustitución presidencial aun pacífica, es casi siempre, fundamentalmente, una revolución para muchos intereses. Por eso la violencia predomina y las apelaciones a la fuerza son más frecuentes.

El marxista, firme en sus trece, pensará de otra manera y dirá que en Santo Domingo, como en Francia, algo sigue inalterable: la división de los hombres en explotadores y explotados. Su anatema se lanzará igualmente contra los casi impersonales gobiernos franceses y contra los fuertemente personales gobiernos dominicanos.

Actitud temible para los que no comulguen con las fórmulas de Marx, porque la sencillez de la tesis habla a todas las inteligencias y la intención de reivindicaciones que lleva implícita, obra sobre el sentimiento y arrastra la voluntad de las muchedumbres necesitadas.

* * *

El líder fundador de la Confederación Obrera Mexicana

Una Distinguida Feminista de los Estados Unidos

LA PRESIDENTA DE LA FEDERACION DE CLUBS FEMENINOS LLEGARA HOY

Gran Recibimiento

Mrs. John F. Sippel, Presidenta de la Federación General de Clubs Femeninos del Mundo, llegará a la Habana, hoy viernes a las ocho de la mañana en el vapor California, de la Panamá Pacific Line, acompañada por la presidenta del Club Femenino de Panamá.

Mrs. Sippel será recibida en el muelle por una comisión de las siguientes damas, en representación de importantes organizaciones habaneras:

Mrs. W. G. Woodside, Presidenta de Woman's Club of Havana.

Mrs. William Seymour, Presidenta de Mother's Club of Havana.

Mrs. Maria Montalvo de Soto Navarro, Presidenta de la Alianza Feminista y de National Federation of Association Women.

Mrs. William J. Sotolongo, Secretaria de Woman's Club of Havana y Vice-Presidenta de Mother's Club of Havana.

A las 10 en punto la delegación será recibida en Palacio por la primera dama de la República. A continuación se ofrecerá a Mrs. Sippel un almuerzo en el Country Club, que tendrá lugar a las 11:30

Hal legado a la Habana, de paso para México, su país, después de seis meses de viaje por Europa, el Sr. Luis N. Morones, figura prominente de la política mexicana.

El Sr. Luis N. Morones fué durante el gobierno del general Plutarco Elías Calles, una de las personalidades más fuertes del vecino país.

Desempeñó últimamente el cargo de secretario de Industria, Comercio y Trabajo, y la hermosa labor que realizó al frente de la secretaría le ha valido el respeto y la confianza de los elementos valiosos de México y América.

Morones al frente de la secretaría supo prestarle apoyo a todas las iniciativas del progreso.

De humilde cuna, hijo de obreros, con su voluntad y talento, Morones comenzó a organizar los sindicatos, y hoy México cuenta con una fuerza proletaria que cada día capacítase más por medio de la escuela.

EN UNAS INTERESANTES DECLARACIONES EL ADMINISTRADOR DE LA ADUANA HABLA DE LA MERMA EN LAS RECAUDACIONES

Estima que la baja observada en los meses "malos" no debe servir de norma para reputar mala la recaudación general

ESTIMA QUE EL PESIMISMO RESULTA INJUSTIFICADO

Manipulación de los petróleos y la gasolina que entran por el puerto y personas que intervienen en el asunto

Entrevistamos ayer por la tarde al Dr. Miguel A. Varona, Administrador de la Aduana de la Habana, sobre las supuestas mermas en las recaudaciones de ese importante centro fiscal.

Y el doctor Varona, nos dijo:

—La natural alternativa mensuales, que la recaudación aduanal ofrece, elevada unas veces y mas baja otras, pero hasta ahora siempre ascendente en su conjunto anual y de veinte años a la fecha, produjo en Enero próximo pasado, pesimismo injustificado, en algunas personas, que llegaron, sin estudio previo alguno de lo que realmente es tal problema de la recaudación, a impresionarse, creyendo en una presunta manipulación deficiente en la importación del petróleo y sus derivados, así como otros fantasmas imaginativos análogos, como causas de tal supuesta baja.

Hasta ahora lo que existe en la Aduana de la Habana es un alza de $739.908.73 a favor de este año fiscal, no obstante haberse producido una baja de $557.619.41 en los últimos tres meses de Noviembre, Diciembre y Enero.

Esto último se puede llamar una disminución sobre el alza referida.

AUMENTO PROGRESIVO

Además de lo expuesto existe el favorable antecedente de advertirse un aumento progresivo en la recaudación de los veinte años últimos, o sea desde 1910 a 1930.

La recaudación aduanal no puede calcularse por la baja de uno de los meses de Marzo, Abril, Mayo y Junio, llamados malos en el ambiente aduanal, ni el alza de cualquier otro mes bueno, sino dentro del conjunto general del año fiscal y aun dentro de los resultados de un quinquenio, añadió el doctor Varona.

EL PETROLEO

Sobre el viejo prejuicio popular, de supuestas filtraciones en las importaciones del petróleo y sus derivados, quiero ser explícito, a fin de contribuir a un más acertado juicio sobre la manipulación de esa mercancía nos dijo el doctor Varona.

Así tenemos, que el petróleo importado por este Puerto, es de dos clases, o sea, el de alta calidad, destinado a refinación para extraerle los productos derivados de gasolina, kerosine, lubricantes, etc., que es el sujeto a derechos arancelarios; y otro de inferior calidad, destinado a quemar, y conocido por petróleo para combustible, que solo paga derechos arancelarios insignificantes.

Tanto el petróleo para refinación, como el de inferior calidad, para combustible, y la gasolina, están sujetos a una manipulación rigurosa, de órden reglamentario, aquí en la Aduana de la Habana, tediente a la mejor defensa del fisco, con la presencia y colaboración en todos y cada uno de los actos de esa manipulación aduanal, por funcionarios de la Secretaría de Hacienda, o sea la Sección de Aduanas, Fondo Especial de Obras Públicas, en su Servicio de Inspección, y el Laboratorio Químico de la Secretaría de Hacienda.

Así tenemos que en una operación de gasolina, llegada en el Vapor "Benjamín Prowster", Manifiesto 2608, intervinieron 22 funcionarios.

EL ANALISIS

Para el analisis químico de esos productos se hace una triple extracción de muestras, de cada tanque, mediante las formalidades reglamentarias establecidas, tomándolas de a bordo del propio buque tanque en que se importa, por un Vista de Aduana, el Jefe del Peso de la Inspección General del Puerto, un Agente Especial de la Administración, dos Inspectores del Fondo Especial de Obras Públicas y el Representante de la Compañía importadora, quienes autentican, sellan y lacran, remitiendo una al Laboratorio de la Secretaría de Hacienda; otra al Laboratorio de la Aduana; otra a la Secretaría de Hacienda y una muestra adicional que toman los Inspectores del Fondo Especial de Obras Públicas.

Cuando se trata de importaciones de petróleo de baja calidad para combustible, la Aduana se atiene, para el despacho de los mismos, al resultado que arrojan los análisis que en estos casos, por ser así reglamentario, se llevan a cabo, en el Laboratorio Químico de la Secretaría de Hacienda; pués sólo cuando se trata de petróleo de alta calidad su-

(Continúa en la pág. VEINTITRES

Los Hacendados y el Vendedor Unico

MENSAJES DE FELICITACION A NUESTRO DIRECTOR

A la serie de mensajes telegráficos, congratulatorios y de adhesión, que hemos publicado en las ediciones de los días anteriores, añadimos hoy otros, recibidos ayer, que expresan, con aquellos ya conocidos, la magnitud de la protesta contra el mantenimiento del Vendedor Unico.

No son los hacendados y colonos solamente, son instituciones como la Cámara de Comercio de Santiago de Cuba, los que manifiestan desagrado por el mantenimiento de la Agencia de Ventas.

MATANZAS, Feb. 26. DIARIO DE LA MARINA, Habana. Los azucareros, comerciantes, colonos, corredores y, en general, todas clases sociales de la ciudad, vienen encomiando con el mayor entusiasmo los comentarios de nuestro director, doctor José I. Rivero, a la carta publicada en sus "Impresiones" de ayer, del señor José M. Casanovas, así como también los que dedica hoy a lo expuesto por los hacendados de las villas, por reflejar los mismos fielmente la opinión unánime del país, que anhela soluciones salvadoras para el mantenimiento de la riqueza de nuestro principal producto, lo que se logaréa en parte con la eliminación del "vendedor único", fallido en lo fundamental como expresan las "Impresiones", al no lograrse por la agencia exportadora de azúcar el financiamiento de la zafra. Con tal motivo son numerosas las personas que se nos han acercado hoy para brindarles por nuestro conducto su más decidido apoyo y adhesión al doctor Rivero por esa patriótica campaña, que ha de redundar en los mayores beneficios para el mejoramiento económico de la república.

Alberto Lovio, Corresponsal.

STGO. DE CUBA, Feb. 27. DIARIO DE LA MARINA, Habana.—Con esta fecha ha dirigido esta Cámara honorable presidente República siguiente carta radiograma que le rogamos publique: "Esta Cámara Comercio, en junta extraordinaria celebrada hoy con asistencia hacendados miembros de ella acordó rogar a usted tenga disolución comisión vendedor único en virtud de comprobarse en la práctica ineficacia medida ese gobierno que fué bien inspirada pero resulta impracticable al no poder resolver la financiación del fruto como anticipo hasta su venta absolutamente necesario pagar sueldos jornales y otras atenciones diarias ineludibles faltando circulación numerario y agobiando comercio refaccionista al no poder sostener créditos en mercancías. Unimos nuestra opinión a las emitidas en ese mismo sentido por otras corporaciones república confiamos reconsidere lo que constituye clamor general y consienta en satisfacer las peticiones de hacendados colonos, comercio y obreros.—Calixto Bergnes, presidente por sustitución.

CENTRAL CUNAGUA Y JARONU, Feb. 26. (Por teléfono). DIARIO DE LA MARINA, Habana.—He leído la carta del señor Casanova, en las Impresiones del DIARIO DE LA MARINA de hoy y estoy completamente de acuerdo con las manifestaciones de ambos. Lo felicito sinceramente por el civismo que ha demostrado.

Toda la estructura de este país, que depende en gran parte de la industria azucarera, funcionaba más o menos bien, alrededor de un sistema establecido por dicha industria, que al quererlo cambiar ha sufrido un desequilibrio y un fracaso. Mientras más pronto se vuelva a los antiguos métodos, menos sufriremos los interesados. He sido siempre contrario a la restricción y al Vendedor Unico, no como asociado a compañía americana, sino como cubano. Cuanto antes se supriman las medidas artificiales, mejor veo nuestro porvenir, aunque siento manifestar que las medidas que nuestros distintos gobiernos han tomado, nos han causado daño que no repondremos en largos años. Saludos. Antonio Mendoza, Administrador General.

MARTI, Feb. 26. DIARIO DE LA MARINA, Habana.—Comerciantes este término agradecen a usted campaña gestionando cese vendedor único. Tenemos fantasma restricción zafra y continuación vendedor. Azqueta.

MARTI, Feb. 26. DIARIO DE LA MARINA, Habana.—En nombre Asociación Colonos de este término, felicito a usted por "Impresiones", ayer animándolo a que nos defienda contra todo intento restricción e idea mantener vendedor único.—Julio Castro, presidente por sustitución.

MATANZAS, Feb. 26. DIARIO DE LA MARINA, Habana. Cámara Comercio Matanzas, tomó acuerdo felicitarlo por sus Impresiones sobre vendedor único que debe ser suprimido. De continuar actual estado creado sufrirán grandemente comercio colonos libres y hacendados no ligados intereses americanos. En tal sentido solicitamos cooperación honorable presidente.—Joaquín de Rojas, presidente.

NUEVITAS, Feb. 27. DIARIO DE LA MARINA, Habana.—Identificados sus ideas expuestas en Impresiones del 25 sobre vendedor único pedimos intensifique campaña hasta lograr supresión. Valles, pdte. Comité Defensa Nuevitas.

CAIBARIEN, Feb. 27. DIARIO DE LA MARINA, Habana.—Felicitámosles magníficas Impresiones día veinticinco contrarias vendedor único. Central San José.

MATA, Feb. 27. DIARIO DE LA MARINA, Habana.—Felicitámoslo por sus Impresiones del día 25 referente vendedor único, Cuervo y Alonso, colonos del Central Matagua.

ENCRUCIJADA, Feb. 27. DIARIO DE LA MARINA, Habana.—Felicítole por sus Impresiones del día 25. Pocas veces editorial tan breve ha expresado tan claramente la situación de un país; puede tener la seguridad que usted ha expresado el sentir de todo el pueblo cubano. Ruego haga extensiva esta felicitación al señor Casanova por su cívica carta.— Central Nazábal, Carlos López Oña.

MATA, Feb. 27. DIARIO DE LA MARINA, Habana.— Los comerciantes de esta plaza en reunión anoche acordamos felicitarlo cordialmente por sus Impresiones del día 25 referente vendedor único ellos exteriorizan el sentir y opinión general del país.—Miyares Diaz y Hno, Cuervo y Alonso Fernández Blanco y Cia., Pedro P. Silva, R. López y Cia., y otros muchos comerciantes colonos industrial pueblo general.

CUNAGUA, Feb. 27. DIARIO DE LA MARINA, Habana.—Nos han entusiasmado sus Impresiones del martes último y estamos completamente identificados con las ideas expuestas Las restricciones de las zafras nos han llevado a la puerta de la ruina y si continuamos con el vendedor único o cualquier intervención gubernamental en nuestro negocio lo más probable es que desaparezcamos como colonos. Siempre hemos protestado contra estas medidas artificiales que nos fueron impuestas y apoyaremos incondicionalmente cualquier gestión para eliminarlas definitivamente.—Asociación de Colonos de Cunagua y Jaronú.

SANTA CLARA, Feb. 27. DIARIO DE LA MARINA, Habana.—En nombre de las clases comerciales que represento felicítole por publicación cívica carta señor Casanova y comentarios hechos por usted a la misma. Creemos vendedor único debe desaparecer. Generoso Veites, presidente Cámara de Comercio. Industria, Propietarios y Ganaderos.

CARDENAS, Feb. 27. DIARIO DE LA MARINA, Habana. Rogamos se sirva recibir en nombre de los gremios marítimos de Cárdenas, nuestra más efectiva y sincera felicitación, por las impresiones del día 25. Publicada en el DIARIO DE LA MARINA, a su digno cargo, al mismo tiempo aprovechamos la oportunidad de adjuntarle unos datos importantes, que en el pasado año en este mismo tiempo se habían embarcado por este puerto la cantidad de 223302 sacos y en la presente zafra solo se han embargado 5.000 sacos. Estamos de completo acuerdo, con sus comentarios de ayer, relacionados con la carta de los hacendados de la provincia de Santa Clara. Por los gremios de Lancheros, Estibadores y Playeros, Jesús Riera, Presidente; Fernando de la Cantera, Presidente; Antonio C. Sánchez, Secretario.

CUNAGUA, Feb. 27. DIARIO DE LA MARINA, Habana. He leído la carta del señor Casanova y sus Impresiones en el DIARIO del martes y estoy completamente de acuerdo con las manifestaciones de ambos y los felicito sinceramente por el civismo que han demostrado. Toda la estructura de este país que depende en gran parte de la industria azucarera funcionaba más o menos bien alrededor de un sistema establecido por dicha industria y al quererlo cambiar ha sufrido un desquilibrio y un fracaso y mientras más pronto se vuelva a los antiguos métodos menos sufriremos los interesados. He sido siempre contrario a la restricción y al vendedor único no como asociado de compañía americana sino como cubano y cuanto antes se supriman las medidas artificiales mejor veo nuestro porvenir aunque siento manifestar que las medidas que nuestros distintos gobiernos han tomado nos han causado daños que no repondremos en largos años. Saludos. Antonio Mendoza.

ALMEIDA, Feb. 27. DIARIO DE LA MARINA, Habana.—He sido comisionado por los ingenios Ermita, Esperanza, Santa Secilia, San Antonio y Romelie para felicitarlo por sus Impresiones del día veinticinco y ofrecerle nuestra más franca adhesión a las causas antirestriccionista y anti comisionista. A los muertos hay que enterrarlos antes que se corrompan. Mario Pedro, Admor. Gral. de los Centrales Almeida y Borjita.

MORON, Feb. 27. DIARIO DE LA MARINA, Habana.— La cívica carta del señor Casanova y vuestro cáustico comentario señalando con entereza remedio eficaz a solucionar crisis actual causó magnífica impresión en la Cámara de Comercio de Morón que en su nombre me permito felicitarlo. Dr. Oswaldo de Varona, presidente.

CARDENAS, Feb. 27. DIARIO DE LA MARINA, Habana.—Le felicitamos Impresiones contra Vendedor Unico.—Sebastián Noda, Manuel Santana, colonos.

NUEVITAS, Feb. 27. DIARIO DE LA MARINA, Habana.— Sus Impresiones día 25 comentando carta Casanova merecen nuestra felicitación. Nuevitas Trading Company.

Mensaje Sobre Financiamiento

Llegó ayer a la Cámara, que lo aprobará el lunes próximo

En la sesión del lunes próximo en la Cámara—según adelantó el DIARIO DE LA MARINA, se discutirá y aprobará la ley que autoriza el financiamiento del Plan de Obras Públicas, cuya escritura se firmó en Palacio el miércoles.

Ayer jueves llegó a la Cámara el Mensaje Presidencial a tal respecto.

EL PRESIDENTE DE SANTO DOMINGO PIDE A LOS DIPLOMATICOS EXTRANJEROS QUE SE REFUGIEN EN LUGARES SEGUROS

En vista de la imposibilidad de que se reuniese la Asamblea Nacional, se vió obligado a esa firme determinación

ESTA REFUGIADO EN LA LEGACION AMERICANA

Su aviso se interpreta como anuncio de choques graves entre los revolucionarios y el grupo de sus parciales

SANTO DOMINGO, febrero 27. AP.—Siendo imposible reunir la Asamblea Nacional, el Presidente Horacio Vázquez, ha pedido a los diplomáticos y cónsules acreditados en esta capital, que se retiren a lugares seguros, porque no puede decir qué harán ahora los rebeldes.

Esto se interpreta como posible preludio de choques graves entre los revolucionarios y el grupo de leales al Presidente Vázquez.

INGLATERRA HA DESPACHADO UN BUQUE DE GUERRA A SANTO DOMINGO

WASHINGTON, febrero 27. (AP) Charles B. Curtis, ministro de los Estados Unidos en la República de Santo Domingo, participó hoy al departamento de Estado que ha sido notificado por el ministro de Inglaterra, que se propone enviar el «Wistaria» a esa República.

Se tiene entendido en el departamento de Estado que los marinos británicos no tienen el propósito de desembarcar en Santo Domingo y que el buque, que se encuentra generalmente haciendo servicio de patrulla por el Caribe, se utilizará únicamente como medida de precaución en el caso de que los miembros de la Legación británica deseer abandonar la isla.

Los Estados Unidos no tienen actualmente ningún buque en Santo Domingo, aunque el «Rochester» se acercaba hoy al puerto de Port au Prince. El departamento de Estado no considera necesario adoptar ninguna precaución por ahora.

SUMARIO

A.—A Través de la Vida ... 15
—Automóviles circulados ... 24
C.—Cables ... 4
—Cartel del Día ... 9
—Consejos médicos ... 11
D.—Deportes 17, 18 y ... 19
Ch—Choferes ... 24
EDITORIAL ... 16
E.—España (Cables) ... 28
G.—Gaceta ... 28
H.—Habaneras, 5, 7, 9 y ... 11
J.—Judicial (Policía) ... 12
Ll.—Lluvia ... 13
M.—Movimiento Político ... 14
—Mataderas ... 2
P.—Puerto ... 15
—Para Ellos y para Ellas ... 15
—Palacio ... 6
R.—Religiosa ... 21
—Radio y Electricidad ... 21
S.—Sanidad ... 3
—Sociedades Españolas ... 21
—Sociedades Cubanas ... 21
T.—Teatro ... 8
V.—Viboreñas ... 6

EL SENADOR WARD EN LA ALCALDIA

También estuvo en ese lugar el alcalde de Toledo, Ohio

Visitó ayer la Alcaldía el senador por el Estado de Massachusetts, Mr. Michael J. Ward, a quien acompañaba el Secretario del Alcalde de la Ciudad de Boston Mr. Arthuro B. Corbett.

El senador norteamericano era portador de una carta del Mayor de Boston para el Alcalde de la Habana.

A los visitantes los recibió el secretario particular de aquel.

Además visitó ayer la Alcaldía de esta capital para saludar al Mayor, el Alcalde de la ciudad de Toledo, Estados Unidos de América, Mr. William T. Jackson y señora.

Aviso Importante

Como lo hemos ofrecido,

El Primero de Marzo

comenzaremos a servir nuestro obsequio de revistas a todos los antiguos y nuevos suscriptores, cuyos cupones nos llegaron hasta las doce del día 26 del actual.

Del mismo modo, queremos notificar al público, que, nuestro

Plan de Obsequio de Revistas

sigue en pie, hasta nuevo aviso en contrario; pero, necesidades de organización de las cuales el mismo público tiene que darse cuenta, ya que se trata de millares de altas las que recibimos cada semana, nos obligan a señalar el

Quince de Marzo,

como la fecha en que comenzaremos a servir el

DIARIO y las Revistas,

a todos aquellos que nos envíen sus cupones de solicitud desde hoy hasta el diez del entrante mes de Marzo; quedando entendido que para dichas personas, comienza a contarse su año de suscripción desde esa misma fecha.

EL MINISTRO DE CUBA, R. MASVIDAL

Pronto vendrá desde Santo Domingo en uso de licencia

Dentro de muy breves días se hallará en la Habana de nuevo, esta vez para disfrutar de una larga licencia, el Ministro Plenipotenciario y Enviado Extraordinario de Cuba en la República Dominicana, señor Raúl Masvidal y Marín.

El señor Masvidal es bien querido en Santo Domingo no solo por las múltiples dotes que lo adornan, sino además por haber sido persona de toda la confianza del General Horacio Vázquez, dimitente al alto cargo de Jefe del Ejecutivo de esa libre República.

Usará avión, para trasladarse desde Santo Domingo a la ciudad de Sanitago de Cuba, y desde ésta donde se le ofrecerán las cortesías de estilo inherentes a su cargo de diplomático en funciones, embarcará rumbo a la Habana.

El "Patria" va hoy a Panamá

Traerá los atletas para las olimpíadas centroamericanas

Hoy zarpará para Panamá el crucero Patria de la Marina Nacional que estará de regreso en la Habana para el día 13 del próximo mes de Marzo, y para traer a los atletas centro americanos que vienen a tomar parte en las olimpíadas que se celebrarán en nuestra ciudad.

Del Concurso

HOY vence el plazo señalado para la admisión de retratos de las señoritas que deseen tomar parte en la justa de belleza que hemos organizado en combinación con el gran periódico «A Noite», de Río de Janeiro, para elegir a la que sea más digna, por sus encantos físicos, de representar a Cuba en el magno Concurso Internacional que se celebrará en la imponderable capital del Brasil el siete de Septiembre, aniversario del grito de Ipiranga.

Pero en vista de las solicitudes que hemos recibido para que ampliemos el plazo de admisión, y algunas también para que reformemos otras determinadas bases del Certamen, nos hallamos indecisos entre mantenerlas, como ha sido hasta ahora nuestra firme intención, o acceder a lo que se nos pide en el sentido que dejamos indicado. Negar algo a mujeres, y por añadidura, si se las supone bellas, es muy duro a quienes por temperamento y consecuencia a la tradicional galantería de la raza, nos sentimos rendidos ante unos labios de grana que dulcemente suplican lo que saben que pueden ordenar.

En este caso no son labios precisamente los que demandan el aplazamiento y las otras modificaciones aludidas, sino esquelas escritas por blancas y suaves manos. Casi es lo mismo, y sintiendo negarnos sin más trámite, como en rigor debiamos hacerlo, optamos por pensar.

Mañana veremos lo que hemos de resolver.

M.E.C.D. 2016

CASOS Y COSAS

DIALOGO DE ACTUALIDAD

—¿La república en España?
No diga **usté** tonterías.
Aunque pese, Alfonso XIII
reinará toda su vida.
Y si cae, si es que cae,
que es cosa dificilísima,
no gobernarán a España
aquellos que lo critican,
porque será Presidente
él mismo.
—No me lo diga.
—Desde luego. Alfonso XIII
tiene muchas simpatías,
aunque afirme lo contrario
Sánchez Guerra en sus filípicas.
¿Que el pueblo aplaude las acres
censuras que le dedica
dicho prohombre al Monarca?,
Si en vez de las invectivas
Sánchez Guerra en sus discursos
honrara la Monarquía
y se fuera de piropos
para el Rey y su familia,
esos mismos que hoy aplauden
igualmente aplaudirían.
Los pueblos lo aplauden todo
señor mío: hasta las pifias.
—Tiene **usté** razón, caramba.
¡Viva Alfonso XIII!
—¡Viva!

Sergio ACEBAL.

PROCESO A UN ALCALDE MUNICIPAL

El Subsecretario de Gobernación y el Jefe del Negociado de Licencia de armas de fuego de dicha Secretaría, recibieron una citación para declarar en una causa instruida contra el Mayor de Ranchuelo, según exhorto recibido en el juzgado de instrucción de la sección primera. Se trata de un proceso incoado contra dicho Alcalde, porque certificó que el Jefe de la Policía del expresado término carecía de antecedentes penales y luego se comprobó que había extinguido prisión en la cárcel, habiendo cometido el Alcalde una falsedad al certificar lo contrario.

El oficial de guardia en la quinta estación envió a los Fosos Municipales un camión que era manejado por Serafín Hernández Lorenzo, porque transitaba con dicho vehículo por Salud y Chávez careciendo de chapa y de circulación, y el chauffeur de título.

RAUL MARQUEZ,
Comprador de Víveres por Cuenta Ajena

Ofrece sus servicios al comercio del interior por una módica cuota mensual.
El suscriptor de RAUL MARQUEZ obtendría las ventajas siguientes:
1.—Recibiría diariamente (de lunes a viernes) un INFORME DEL MERCADO relacionado con las fluctuaciones de los artículos de víveres en general.
2.—Recibiría todos los sábados una REVISTA COMERCIAL con las cotizaciones de víveres más bajas del MERCADO.
3.—Se relacionaría comercialmente con las firmas más importantes de la Habana.
4.—Compraría las mercancías a los precios más bajos del MERCADO.
5.—Y tendría en la Habana un Representante de su firma a quien utilizar en los asuntos de su negocio.
RAUL MARQUEZ lleva siete años dedicado a COMPRADOR DE VIVERES POR CUENTA AJENA; y su gran experiencia le permite garantizar a sus suscriptores un servicio insuperable.
RAUL MARQUEZ puede suministrar las mejores referencias bancarias y comerciales a solicitud de los interesados.
RAUL MARQUEZ es el COMPRADOR DE VIVERES POR CUENTA AJENA más hábil que hay en el MERCADO. Los comerciantes del Interior pueden escribirle a su Apartado de Correos 2.495 o entrevistarlo en su Oficina de Oficios 16 altos. Habana, donde serán inmediatamente atendidos.

Farmacia y
DROGUERIA TAQUECHEL
Pi y Margall (Obispo) 27
DE TURNO LOS VIERNES
Servicio-Calidad-Precio

Cómo Conseguir el Patronaje de los Turistas

Durante los próximos 90 días muchas de las casas más principales de la Habana aumentarán grandemente el volumen de sus negocios al conseguir el patronaje de los turistas que visitarán esta Capital.

El Havana Post, periódico establecido hace 31 años, es leído por casi todos los residentes de habla inglesa en Cuba y por todos los turistas que vienen a esta República.

Ningún Otro Periódico en Inglés en Cuba Vende Dos Ejemplares por Cada 100 Ejemplares que se Venden del "Havana Post" y del "Evening Telegram", Diariamente.

Las ediciones combinadas del Havana Post y del Evening Telegram por la mañana y tarde, respectivamente, venden 70 veces más ejemplares que cualquier otro periódico americano en Cuba.

Si
padece V. catarro crónico y la tos le molesta de madrugada, debe V. descongestionar sus pulmones con la emanación de Radio que contiene el
FIMOL BUSTO

Esperanza Fierros
PARTOS
Midwife. Levatrice.
Teléfono A-8937.
Edificio "Gener-Font"
San Rafael y Rayo.

DINERO
SOBRE ALHAJAS
Vea la calidad y precio de nuestras prendas.
LA REGENTE
Neptuno 39. Teléfono A-4376.

DR. PULGARON
Manzana de Gómez 465
Teléfono A-1862
PRIMERA Y SEGUNDA ENSEÑANZA. ENSEÑANZA SUPERIOR Y LATIN.
Visitas y Avisos: de 6 a 7.

MATANCERAS

GRATA NUEVA

Que me apresuro a dar.

No a otra he de referirme que a la llegada a Matanzas del segundo tomo de «Las Memorias de Lola María» el interesante historial de nuestra sociedad debido a la pluma fácil, delicada y exquisita de la señora de José Augusto Escoto, Lola María de Ximeno y de la Cruz.

Acaba de recibirlo por expres el libro.

Y minutos después de su arribo llegaba el Cronista hasta aquella casa de la calle de Byrne, santuario de la gran escritora, para adquirir, como lo hice con el primer tomo, este segundo de tan interesantísima narración.

A peso y medio—en las librerías de la Habana se vendió a tres y se venderá lo mismo este—ofrece la señora Ximeno su libro a todos cuantos por la vida de antaño de la Atenas tienen interés.

Dedica su producto a una obra piadosa.

Cuanto se colecte irá íntegro a los Asilos de Ancianos y Siervas de María, cumpliendo el voto que al escribir esas memorias hiciera.

En memoria de un ser querido esa promesa.

En recuerdo de aquella Lola Cruz, su madre, la más esplendente belleza del siglo pasado, la mujer que más alabaran cuantos nos visitaron y a la que cantaron en estrofas sublimes todos los poetas yumurinos.

Tengo a la vista ese tomo, que impreso severo y elegantemente, dispongo a hojear tan pronto termine esta correspondencia.

Tal la sugestión que tienen para mí esas páginas, donde se evoca, con tristeza unas veces, con alegrías otras, el pasado glorioso de la ciudad antillana que con justa fama fué llamada siempre la Atenas de Cuba.

Algo agregaré antes de terminar estas líneas.

Que corta, muy corta la edición, quedará agotada como quedó la primera en los breves días de una semana.

Ocurrió ya así con el primer tomo de las «Memorias de Lola María».

LA BODA DE MAÑANA

En plena tarde.

Ceremonia nupcial que se ha fijado para las seis de la tarde del primero de Marzo, en la residencia de la calle de Ayuntamiento de la familia de López.

Son contrayentes de este enlace, la bella, gentil y muy graciosa señorita Angelina López, la encantadora hermanita de mi amigo tan estimado Laureano, y el caballeroso, cumplido y simpático joven Oscar González.

Apadrinará a la interesante pareja la señora Inés Martínez de González, madre del novio y el señor Matías López Pérez, padre de la lindísima fiancée.

Designados están como testigos del ceremonial religioso, por ella, el respetable caballero Don Antonio de Casas Vázquez, el doctor Oscar Forest, Director de la Gran Clínica de Versalles, y el doctor Emiliano Lles, dentista matancero y de los que goza de mayor reputación.

Por el novio firmarán el pliego el Capitán Rafael Reynaldos, el señor Osorio Dávila y el Ingeniero Jefe de las Obras de la Carretera Central en la Provincia Pinareña, mi amigo tan distinguido Francisco Ducassi y Mendieta.

La boda civil celebrada ayer tuvo por testigos a los señores F. Martínez y F. Usua, quienes dieron fe ante la ley del simpático compromiso.

A Rosendo Sandomingo se ha encargado el decorado de la casa de la familia López donde ha de tener efecto el acto nupcial.

También de sus manos saldrá el ramo de bodas.

Invitado gentilmente a estas bodas, que aunque con carácter íntimo, están llamadas a revestir lucimiento y brillantez, por las relaciones sociales de las familias de los contrayentes, prometo mi asistencia.

Y me obligo a su reseña.

SAN OSWALDO

La festividad de hoy.

Celebran su onomástico entre otros muchos caballeros de esta sociedad, el recto Juez de Instrucción doctor Oswaldo Carbó, personalidad saliente de nuestra judicatura, cuyo expediente encuéntrase entre los de primer turno para el ascenso a Magistrado.

También es el santo del señor Oswaldo Gou Lajonchera, ex-Administrador de la Aduana y Jefe de una apreciadísima familia de esta sociedad.

Oswaldo Llorente y Oswaldo García.

Oswaldo Bazil, a quien no olvido en esta fecha y a quien hago llegar hasta su amada tierra dominicana, hoy en situación política tan difícil, mis felicitaciones y mi saludo.

Tengan todos un día feliz.

MARGARITA GALVEZ

La viuda de Silveira.

Sufrió ayer una caída de la que recibió lesiones gravísimas, fracturándose un brazo y recibiendo golpes de consideración en el craneo y por todo el cuerpo.

A muy avanzada edad la nobilísima matrona—cuenta noventa y tres años—la alarma de su familia con motivo de este desdichado accidente es inmensa.

Madre Doña Margarita Galvez de Silveira de amigos tan altamente queridos del Cronista como Julián Silvio y José Luis Silveira, me apena doblemente la nueva que pesaroso doy a las amistades de esa familia.

Tan pronto supieron aquí la noticia los esposos Silveira-Cartaña embarcaron para la Habana de donde nos llegan las desalentadoras impresiones sobre el estado de la gran dama.

Que el cielo haga un milagro y llegue a su centenario la señora Galvez, para el que sólo fáltanle siete años, son los votos que formula el Cronista.

EN VISPERAS

Del baile del Liceo.

Primer baile de la temporada carnavalesca que ofrece la aristocrática sociedad que preside el doctor Armando J. Estorino y de la que es Director el doctor Antonio J. Font.

Entusiasmo grande entre la juventud existe para ese inicio de la careta en aquellos salones del Liceo.

Van grupos de jóvenes usando los preciosos trajes que ya admiramos en el Tennis, y que tanto gustaron y tan celebrados fueron.

Y va otra comparsa de enmascarados, que capitanea Rossy Solomón, en la que figuran matrimonios muchos y parejas de jóvenes y señoritas.

De Dominós esta comparsa.

En distintos colores, dividiéndose el grupo de cuatro en cuatro para dar mayor policromía a la sala.

¿Nombres?

No los diré, porque se proponen muchos guardar la más rigurosa incógnita, llevando el antifaz toda la noche.

LA FAMILIA DE AGUILA

Su reconocimiento.

Tengo encargo de la señora viuda del coronel Rafael Aguila, el ex-Alcalde de Colón, fallecido en días pasados de dar por este medio las gracias a todos cuantos en los tristes momentos por que acaba de pasar se han dirigido tanto a ella como a sus hijos, por medio de mensajes telegráficos y de correo.

No podría contestarlo todos.

Por sumar números altísimos.

De los primeros pésames que llegaron a aquella casa fué el del Honorable señor Presidente de la República que tenía en la más alta estima al valiente soldado que nos arrebató la parca.

Y con el del Primer Magistrado, el de cuantos compañeros en la guerra supieron del valor del Coronel y de cuantos en la paz aprendieron a admirarlo por su civismo, su hombría de bien y su honorabilidad.

LA ULTIMA NOTA

Para hacerme eco de una petición que anuncia para mañana el Cronista del Comercio, «Florestan» en el que baraja los nombres de una señorita muy culta, que ha figurado en el periodismo, y que cultiva la poesía con feliz éxito.

El galán pertenece al Comercio.

Y es joven, y simpático y muy caballeroso.

Manolo Jarquín.

¿Va su hija a la escuela con regularidad?

Muchas muchachas faltan a la escuela algunos días de cada mes por enfermedad, lo que, en la mayoría de los casos, es innecesario porque tanto las jóvenes como las mujeres de edad, pueden fortalecerse con el Compuesto Vegetal de Lydia E. Pinkham.

Los muchachas que sufren de agotamiento, insomnio, nerviosidad y falta de apetito, recobrarán nueva fuerza y vigor con el

Exija este empaque.

Compuesto Vegetal de Lydia E. Pinkham

Su hija merece lo mejor en la vida.

De venta en todas las farmacias.

LA ASOCIACION DE COMERCIANTES EN PRO DE LA ACEPTACION DE LAS FIANZAS

Aquella entidad pedirá audiencia al Jefe del Estado con el objeto de tratar de la modificación del plan tributario

En la Asociación de Comerciantes de la Habana se reunieron ayer los señores Marcelino Santamaría y Laureano Roca, en representación de la Cámara de Comercio de la República de Cuba; Alfredo O. Ceberio, secretario de la Asociación Nacional de Industriales de Cuba; Antonio Moreno de Ayala, secretario de la Lonja del Comercio de la Habana, y Rafael de Egaña, secretario de la Cámara Española de Comercio, Industria y Navegación de la Isla de Cuba; quienes concurrieron a dicha reunión convocados por el presidente de la Asociación de Comerciantes de la Habana.

Fué planteada, en primer término, la designación de la persona que ha de presidir el Comité que tendrá a su cargo la realización de los trabajos relacionados con la reforma del sistema tributario, adoptándose por aclamación el acuerdo de nombrar para dicho cargo al señor Antonio Antón, presidente de la Asociación de Comerciantes de la Habana.

Se leyó después, una comunicación de la Asociación de Detallistas de la Habana, comunicando su adhesión a la campaña iniciada por la Asociación de Comerciantes para obtener que en la anunciada modificación del sistema tributario, se tengan en cuenta las aspiraciones que a este respecto mantienen las corporaciones económicas; cuya adhesión fué recibida con el mayor agrado, por la importancia de la entidad que ofrece ese apoyo.

Sometido por el señor Antón a la consideración de los señores delegados la conveniencia de ampliar el Comité mencionado concediendo representación en él a otras corporaciones de la capital y del interior de la República, se acordó, por unanimidad, invitar a las demás entidades representativas de intereses comerciales e industriales para que, si lo creen oportuno, designen uno o dos delegados, que en representación de las mismas concurrirán a las sesiones que el Comité celebre.

Las sesiones del Comité tendrán efecto con cualquier número de delegados concurrentes y cuando un mismo delegado deje de asistir a más de dos sesiones, se pedirá a la Corporación que representa que designe un nuevo delegado, para no entorpecer los trabajos que dicho Comité tendrá a su cargo.

El señor Moreno de Ayala, delegado de la Lonja del Comercio, presentó una moción que fué aceptada por los señores delegados, proponiendo que se solicite del Honorable señor Presidente de la República la concesión de una entrevista para tratar este problema.

Esta audiencia será pedida por conducto del señor Secretario de Hacienda, con quien se entrevistarán previamente los miembros que hasta ahora constituyen el Comité precitado, ostentando la representación de la Asociación de Comerciantes de la Habana, Asociación Nacional de Industrias de Cuba, Cámara de Comercio de la República de Cuba, Cámara Española de Comercio, Industria y Navegación de la Isla de Cuba y Lonja del Comercio de la Habana.

El señor Antonio Antón comunicará hoy a las demás entidades económicas el acuerdo de invitarlas a formar parte del Comité, a fin de que designen delegados y comenzar rápidamente, con esas nuevas representaciones, la importante labor que se propone llevar a efecto el organismo mencionado.

La Asociación de Comerciantes de la Habana está actuando en el problema planteado con motivo de la Circular de la Secretaría de Hacienda por la cual se autorizaba la aceptación de fianzas por Compañías legalmente constituidas, en garantía de las protestas formuladas contra Alcances expedidos por dicha Secretaría.

Considera la Asociación de Comerciantes de la Habana que esta derogación tiene una gravedad extraordinaria, por los perjuicios que ocasiona a los miembros de la entidad mencionada y en ese sentido está actuando la Asociación mencionada, cuyo presidente celebrará una entrevista con el señor Secretario de Hacienda para tratar que esa derogación sea dejada sin efecto.

AGRICULTORES DE LOS EE. UNIDOS

Eran ciento treinta y cinco que estaban en esta ciudad

El Jefe de la Sección de Sanidad Vegetal, señor Ernesto Sánchez Estrada, en unión del señor Cecilio Aguiar, alto funcionario del expresado Departamento, en nombre de la Secretaría de Agricultura, despidieron en la noche de ayer, a los señores Russell G. Easts, J. N. Mc Bride, y C. L. White, Agente General del Departamento de Agricultura de los Ferrocarriles de Pennsylvania, Agente General de Agricultura de la Seaboard Air Line Railway, Co., y editor del diario "Pennsylvania Marmers" de Pittsburgh, respectivamente; así como a los 153 agricultores que procedentes de los Estados de Pennsylvania, Maryland y Delaware, se encontraban en esta ciudad. Los expresados agricultores se mostraban altamente satisfechos de las atenciones que hubieron de recibir de los funcionarios de la Secretaría de Agricultura, haciendo manifestaciones encomiásticas para nuesta agricultura, como resultado de sus observaciones en la Exposición Ganadera y de productos Hortícolas, en el reparto Lutgardita, pueblo General Machado, a donde fueron llevados en la mañana de ayer, en dos carros especiales puestos a su diposición por los Ferrocarriles Unidos de la Habana. Estos excursionistas llevan el propósito de volver el año entrante, con un mayor contingente de agricultores, pues la invitación se hará extensiva a otros Estados y su estancia en Cuba será más prolongada, al objeto de tener oportunidad de visitar la Estación Experimental Agronómica, en Santiago de las Vegas y algunas fincas del interior de la República.

Los expresados agricultores se detuvieron algún tiempo en el Departamento que tiene la Sección de Sanidad Vegetal, en la Exposición, haciendo grandes elogios, pues se les explicó la misión encomendada a nuestra Sanidad Vegetal, con demostraciones gráficas de las distintas plagas que se combaten en Cuba.

EMIGRADOS REVOLUCIONARIOS

De orden del señor Presidente, tengo el honor de citar a los señores que integran el Comité Ejecutivo, en segunda convocatoria, por no haber asistido quorum el pasado domingo, con objeto de celebrar junta el próximo domingo, día Dos de Marzo, a las Tres p. m. en su local social Avenida de Bélgica No. 11 con la siguiente orden del día.

1. Lectura del acta de la junta anterior.
2. Lectura de correspondencia.
3. Informe de Tesorería.
4. Peticiones de ingreso.
5. Mociones y proposiciones.
6. Asuntos generales.

Fran RIVERO.
Secretario de Correspondencia.

El vigilante 507 denunció que al hacerle la señal de parada al chauffeur del auto 37616, en la esquina de Vapor y Marina, le desobedeció, continuando la marcha.

Dr. L. F. Rodríguez Molina
CIRUJANO DEL HOSPITAL "CALIXTO GARCIA"
Profesor Titular de Enfermedades de las Vías Urinarias de la Universidad de la Habana.
Consultas de 10 a 12 de la mañana y de 4 a 6 de la tarde.

Si siente que le comienza un
Resfriado
con estornudos, o pesadez, dolor a los huesos, etc., no espere un momento. Tome en seguida las pastillas de
Laxativo
BROMO QUININA
con el nombre de E. W. Grove en la cajita

DR. P. M. SOUZA
Garganta, Nariz y Oídos.
Hospitales de New York, Viena, Budapest. Habana.
San Lázaro 226. de 2 a 4.

DE DIA EN DIA

"Deben marcharse los que no respetan al Parlamento".

Pero eso lo dice el señor Sánchez Guerra, ahora, cuando, por aquello de que cualquiera tiempo pasado fué mejor, son muchos los españoles que sueñan con la regresión a la era parlamentaria.

No se hubiera atrevido, en cambio a decir eso mismo en los últimos días constitucionales.

Por el natural temor de causar la despoblación de España.

En los Estados Unidos siguen dándose casos de muchachos estudiantes que, en su afán de alcohol, beben licores tóxicos, sin darse cuenta del peligro que corren.

No tienen ellos la culpa, ciertamente, de no saber distinguir una bebida buena de una bebida mala, puesto que carecen de base de comparación.

Y haría muy bien la Institución Carnegie u otra por el estilo, en crear becas para que esos pobres muchachos vinieran a estudiar a Sloppy Joe's.

Kid Cianuro, el envenenador que ha caído en poder de la policía norteamericana, está indignado porque los periódicos solo le atribuyen diez asesinatos.

Las víctimas son once, según su cuenta, y el extraño criminal reclama airado que le anoten el undécimo asesinato, ni más ni menos que un jugador de Jai-Alai exigiría que se le anotase un tanto en caso de que el anotador estuviera en duda.

—Lo que pasa—les dice el hombre a los asombrados reporters—es que aquí no hay prensa, ni periodistas, ni detectives.

¡Qué envidiosos deben estar nuestros sabuesos policíacos de un país que dispone de malhechores tan propicios al esclarecimiento de sus fechorías!

Cuenta el corresponsal de un colega, que el actual Alcalde de Holguín está comprometido con el actual Presidente del Ayuntamiento a entregarle a este la Alcaldía en determinada fecha, que ya ha llegado.

Pero que el Alcalde, que al tomar posesión se llamaba Infante, ahora se llama Andana, no obstante haber firmado un convenio notarial para la entrega de su cargo.

Para ello se funda en que "el cargo no es hipotecable".

Y en esto tiene muchísima razón. Tales cargos, lejos de ser hipotecables, en la mayoría de los casos sirven para quitar hipotecas.

Manuel Martínez Aranda, conductor del ómnibus 2 de La Especial y vecino de Los Uinos, y Manuel Vega Villar, conductor del ómnibus 49958 de La Ideal y vecino de Concha y Fábrica, fueron detenidos en la esquina antes citada por diferencias en el trabajo.

Juan Macareño Barreto, mensajero y vecino de Monte 18, denunció que al transitar por Zulueta y San José, el ómnibus 32, de la Empresa Cuba, le causó averías a la bicicleta que montaba.

El vigilante 951 denunció que por Vapor y Hornos transitaba con exceso de velocidad el auto 2977.

En la esquina de Crespo y Animas chocaron el carro de cuatro ruedas 17439, manejado por Clemente Braña, y el auto 49124, que era conducido por Miguel A. Ortega, recibiendo daños los dos vehículos.

LA DEPURACION DEL PRESUPUESTO

Designada una comisión para hacer el reajuste necesario

Por resolución del Secretario de Gobernación, dictada ayer, se designó una subcomisión formada por los funcionarios de la Secretaría señores Rosado Aybar, Rodríguez Arango, Cintas, Díaz Eaulup y Ariet, así como el Jefe de la Secreta, para realizar un rápido estudio y formular el reajuste necesario, de acuerdo con la depuración que debe hacerse del presupuesto de dicha dependencia del Estado.

Según es impresión general en Gobernación, el reajuste allí tendrá que ser de muy reducidas cantidades.

EN LA POLICIA NACIONAL

También hemos podido saber que del reajuste que se intenta, habrá que excluir al cuerpo de la Policía Nacional, habida cuenta de que lejos de disminuir las plazas es imprescindible aumentarlas, dado el crecimiento de la población.

EL SERVICIO DE VIGILANCIA

Cumpliendo las disposiciones del Dr. Céspedes, se ha extendido el servicio de vigilancia, a los tramos de la carretera Central comprendidos desde el puente sobre el río Cauto, entre Cacocum y Bayamo, hasta Contramaestre, y desde Contramaestre a Dos Palmas, frente al poblado del Cobre, cuyos tramos han sido abiertos al tránsito público.

TOS
DE LOS ADULTOS
COQUELUCHE
Y TOS NERVIOSA DE LOS NIÑOS
cura asegurada por el verdadero
JARABE MONTEGNIET
A. FOURIS. 13 RUE LACHARRIÈRE - PARIS

LA
MUSCULOSINE BYLA

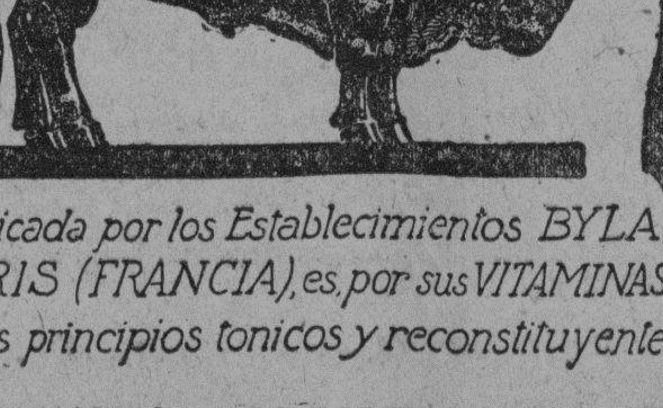

Fabricada por los Establecimientos BYLA PARIS (FRANCIA), es, por sus VITAMINAS y sus principios tonicos y reconstituyentes
EL MEJOR PRODUCTO CONOCIDO PARA ENGORDAR

¿QUIEN DICE QUE LA EPILEPSIA NO PUEDE CURARSE?
Durante más de cuarenta años la medicina del Prof. Peeke ha curado a millares que padecían de Epilepsia y desórdenes de los nervios. Envíe hoy mismo por un interesante librito y empezará usted este tratamiento en seguida. PROF. W. H. PEEKE, 4 Cedar St., New York. De venta en las Droguerías de Sarrá y Johnson.

MARCAS Y PATENTES
Lorenzo S. Ruiz
—En práctica desde 1912—
Edificio Casteleiro. Departamento 401
Oficios 18. Cable y Telégrafo: "TRADEMARK"
Teléfonos: I-5960 y A-9746.
HABANA.
Esta oficina cuenta con archivo clasificado para la investigación de las marcas.

Dr. Emilio Ballenilla y Morgado
Médico Forense
Especialidad: Veinte años de práctica y de éxitos en "Enfermedades de Niños. Consultas: Obreros de 9 a 10 a.m. Particulares de 3 a 5 p.m. Zenea (Neptuno) 350. Telf. U-7385.
1755. 18d. 11 Feb.

Dr. Gonzalo Pedroso
CIRUJANO DEL HOSPITAL MUNICIPAL DE EMERGENCIAS
Especialista en vías Urinarias y Enfermedades Venéreas. Cistoscopia y cateterismo de los uréteres. Cirugía de Vías Urinarias. Consultas de 10 a 12 y de 3 a 6 p. m. en la calle Avenida de la República 254.

LA MAYOR
32 EDIFICIOS
600 EMPLEADOS
SARRÁ
DROGUERIA
ABIERTA TODOS LOS DIAS
TODA LA NOCHE LOS MARTES

De Turno HOY
FARMACIA
MANHATTAN
BELASCOAIN 1
Teléfonos: M-6722 y U-7048
MENSAJEROS

FARMACIAS DE TURNO
VIERNES

Calle y número	Teléfonos
HABANA	
Pedro Pérez Villegas	M-5718
B. Masó y Peñalver	M-5450
Zenea 145	U-70'8
Gral. Manuel Suárez y Oquendo	U-6936
Gral. Aguirre y Raimundo Cabrera	M-5422
Padre Varela 1	U-7048
Ave. de Menocal y San José	U-7074
Rafael Ma. de Labra y Esperanza	M-5211
Pi y Margall 27	M-4700
Ave. de la República y F. Andrade	U-6774
Gral. Quintín Banderas y Corrales	M-4666
Padre Varela 645	M-5427
Merced 42	M-4370
Luz y San Ignacio	M-4015
Finlay y Soledad	U-6729
Príncipe 19	U-6748
Fernandina 77	M-5365
Leonor Pérez esquina a Ave. de Bélgica	M-4129
VEDADO	
Calle 17 entre F y G	F-6222
Calle 2 entre Zapata y 31	F-6002
Calle M y 13	F-6213
Ave. de Wilson 111	F-6200
VIBORA	
10 de Octubre número 614	I-7586 e I-7242
Milagros y San Anastasio	X-2361
E. Palma 59	I-1957 e I-7591
10 de Octubre 443	I-7779
JESUS DEL MONTE Y SANTOS SUAREZ	
Stos. Suárez y Serrano	I-7609
10 de Octubre 218	X-3005
LUYANO	
Manuel Fernández de Castro 133	I-7713
Manuel Fernández de Castro 48	X-2348
CERRO	
Salvador y Bellavista	I-7618
Calzada del Cerro 440, letra C	M-4230

NOTA:—Este grupo deberá prestar el servicio público todo el día y la noche de los domingos siguientes: Enero 12; Febrero 23; Abril 6; Mayo 18; Junio 29; Agosto 10; Septiembre 21; Noviembre 2; y Diciembre 14, de 1930.

EXCEMICIDA
MADAME SENTOURE
Maravillosa pomada francesa infalible para eszema, herpes, peoriasis, ácido úrico, etc. Poderoso específico para llagas, úlceras crónicas. ¡Curas asombrosas! Venta. Sarrá, Johnson, Taquechel. Depósito: Máximo Gómez 412. Dr. Morist.

ALREDEDOR del MUNDO
5 MESES - 33 PAISES desde $2000.- todo incl. | ENERO 6 1931. | Cía. HAMBURGUESA Monserrate 37 Teléfono A-4878

M.E.C.D. 2016

SALUD

Lo más valioso de la vida y lo que más descuidamos. Para conservarla en todas las edades de la vida, ayudará el hacer uso frecuente del alimento medicinal concentrado, la

Emulsión de Scott

LOS PASAPORTES Y CIUDADANIAS

Relación de los solicitados en la secretaría de Estado

Solicitudes presentadas en el día de ayer en la Secretaría de Estado:

CARTAS DE CIUDADANIAS

Teófilo Santana; Eduardo Castro; Manuel Príncipe; María Agüero; Rosalino Barbería; José Martínez; José Barrera; Carmen Palomo; Marta Corrales; Enrique González; Ignacio Hurtado; Enrique González.

PASAPORTES

Oscar García; Manuel Mencía; Julio de Poo; José Barrionuevo; Felipe Aguilar; Miguel Collazo; Matías Farias; Manuel Pombo; Manuel Millán; Andrés Ernard.

VISADOS

Isidro Montejo.

SE ESTABLECERA EL DESAYUNO EN LA ESCUELA NORMAL DE MAESTRAS

Las alumnas pobres que lo deseen podrán desayunarse en la Escuela. Cooperación de las compañías abastecedoras de leche

SE LEVANTARA UN PABELLON EN "LA ESPERANZA"

Las alumnas presas de la terrible peste blanca tendrán un lugar especial para curarse. Gabinete de profilaxis dental

Un enjambre complacidísimo de jóvenes y bellas estudiantes se mueve, durante los minutos de receso, por las amplias galerías del vetusto caserón de San Ambrosio, donde se aloja la Escuela Normal de Maestras.

Un ronco sonido de campana eléctrica, corta automáticamente el murmullo juvenil y los grupos disímiles se transforman en perfectas filas bicolores.

Durante este proceso—casi mecánico, a causa del hábito—la directora de la escuela, la doctora Isolina de Velasco de Millás, despacha en su mesa de trabajo los asuntos de trámite.

Las nuevas iniciativas puestas en práctica con gran éxito, nos llevan a entrevistarnos con la señora Velasco de Millás.

—Se está haciendo una colecta—le decimos—para levantar un pabellón para normalistas en el Sanatorio de "La Esperanza"...

—La Secretaría de Sanidad, velando por la evitación del contagio, ha prohibido que varias alumnas continúen viniendo a clase. Esas niñas, pertenecientes a familias pobres, exentas de recursos, están condenadas a morir desamparadas y a propagar su mal entre sus familiares. Nosotros hemos querido proporcionarles los medios necesarios para su curación y obviar, a la vez, el contagio familiar. Por eso hemos iniciado una campaña tendiente a levantar un pabellón especialmente para normalistas en el Sanatorio "La Esperanza".

—¿No pertenece al Estado ese Sanatorio?

—Sí señor; pero no hay capacidad para todos los enfermos que necesitan ser recluídos.

—¿Cuánto han recaudado ya?

—Aproximadamente mil pesos, entre profesores y alumnas. Además el Gobierno Provincial ha votado un crédito de mil pesos para este fin.

—¿Cuánto les falta?

—Aún bastante.

—Sobre la higiene bucal...?

—Hemos establecido un Gabinete Dental, a cargo de la señorita doctora Luisa de la Torriente. En este gabinete se atiende a todas las alumnas, durante las horas libres.

—¿Cuenta con alguna subvención?

—Absolutamente ninguna. La doctora de la Torriente ofrece gratuitamente sus servicios.

—¿Y el material?

—Corre por cuenta nuestra.

—Siendo la boca el vestíbulo de gran número de enfermedades, ¿no podría mejorarse este servicio, pagando cada alumna una pequeña cuota?

—Tal vez no parecería correcto.

—¿Cuáles son sus planes para el futuro?

—Para completar la obra que he realizado al frente de la Escuela, en el corto tiempo que me queda, pienso dejar establecido el Desayuno Escolar. Ya varias compañías abastecedoras nos han ofrecido una gran cantidad de leche diariamente. Conozco muchas alumnas que vienen a clase sólo con un poco de agua con azúcar en el estómago.

He ahí un factor importantísimo en la producción de enfermedades, la alimentación defectuosa. Espero que pronto tendremos un pabellón donde recluír a las normalistas enfermas; que mejoraremos la actual Enfermería para atender a los casos imprevistos y que tendremos un servicio de alimentación especial para contrarrestar el inicia del mal.

Un nuevo toque de campana interrumpió nuestra conversación. Y el murmullo juvenil cobró fuerzas nuevamente.

Doctora Isolina de Velasco de Millás, Directora de la Escuela Normal de Maestras de la Habana, a quien se deben las grandes mejoras establecidas en la Escuela últimamente.

Lesionados Menos Graves por un Auto

Dos automóviles chocaron en la esquina de Prado y Neptuno

Rosendo Fraga Zinza, de 64 años y vecino de T. Blanco 46, en Luyanó, fué asistido en el centro de socorro de Jesús del Monte de lesiones menos graves en distintas partes del cuerpo, las cuales recibió al ser arrollado en Concha y Luyanó por el auto 39208, que era conducido por Manuel Albelo.

En Prado y Neptuno chocaron los automóviles 39227 y 39512, que eran manejados por Laureano Fernández Dávalos y Manuel Menéndez

Protección a la Marina Mercante

Se ha creado un instituto en España con aquel objeto

"Se crea el Instituto de Protección a la Marina Mercante, que tendrá por misión realizar el cometido que hasta ahora venían desempeñando la Junta de Cancelación de Quebrantos y la Comisión revisora de Primas a la navegación y a la construcción naval nacional, organismos que se funden en el mencionado Instituto".

NOS INTERESA

hacer constar que la AGENCIA de ANUNCIOS MÚLTIPLE no tiene ninguna relación de negocios desde los primeros días de Febrero con la firma comercial "J. Pérez y Cía", dueña de las Peleterías

"El Mundo", "El Globo" y "Nuevo Mundo"

Propagandas "Múltiple"
Luis Aragón, Director.

LAS BASURAS EN NUESTRO PUERTO

En Obras Públicas estudiarán el sistema más conveniente

DE OBRAS PUBLICAS

El día 26 del actual, recaudó el acueducto la suma de $1.950

El señor Secretario de Obras Públicas, ha pedido al Supervisor del Departamento de Limpieza de Calles, que haga un estudio sobre el Plan que debe de adoptarse, para la recogida de basuras en el Puerto, previendo que cada día nos visiten mayor cantidad de barcos con turistas, pues en la actualidad hay dos servicios; el de los barcos que atracan a los muelles, y el de los que anclan en el puerto, que se verifica de distintas maneras, pues hay casas que tienen con particulares contratados esos servicios. En el Vertedero se admiten todas las basuras que allí se envían por tierra o por mar, pero a fin de garantizar una mayor eficiencia, el Dr. Céspedes, desea establecer un Plan que regule todo lo referente al servicio mencionado.

CONSTRUCCION DE UN FARO

En breve se dará comienzo a los trabajos de construcción de la base de concreto para el Faro de Punta Caleta, en la costa Sur, próximo al Faro de Punta de Maisí. La torre tendrá una altura de 100 pies y una visibilidad de 18 millas naúticas. Este faro es muy importante, pues debido a las montañas del Suroeste del Faro de Maisí, la luz no es visible para los buques que navegan en demanda del Paso de los Vientos o Estrecho de Maisí, hasta que no se encuentran al meridiano de dicho Faro.

CONTRATO APROBADO

El Secretario del Ramo ha impartido su aprobación a los contratos celebrados con los adjudicatarios de la subasta celebrada para el suministro de forraje, durante el presente año fiscal.

PUENTE ABIERTO AL TRANSITO

Ha sido abierto al tránsito el puente construido en Ajiconal, en la provincia de Pinar del Río. Dicho puente es de hormigón armado, y de 20 metros de luz, perteneciente a la Carretera Central en dicha provincia.

UNA SUBASTA

El día 4 de Marzo, a las nueve y media de la mañana se celebrará la subasta de suministro de tubería acerada y piezas especiales, con destino a las mejoras que se vienen llevando a cabo en la Estación de Bombas de Palatino.

ADJUDICACION DE UNA SUBASTA

Ha sido adjudicada al señor Manuel Rodríguez, la subasta de las obras de reparación, de la carretera de Boniato al Cristo, en la Curva de Dos Bocas, cuyo mal estado ofrece peligro para el tránsito.

LICENCIA DE FABRICACION

El Jefe del Negociado de Ensanche y Embellecimiento, ha rendido un informe autorizando la solicitud de fabricación presentada por el señor Antonio G. Gutiérrez, por no afectar al Plan General aprobado por la Secretaría de Obras Públicas.

EL PUENTE PASO VIEJO

Han terminado los trabajos que venían ejecutándose en el lugar conocido por Paso Viejo, en la provincia de Pinar del Río. Este puente es de acero, de 160 pies de luz.

RECAUDACION DEL ACUEDUCTO

Las oficinas de recaudación del Acueducto recibieron el día 26 del actual, por concepto del servicio de agua, la cantidad de $1.950.55

ANALISIS DE GASOLINA

El Jefe del Leboratorio del Departamento de Obras Públicas, ha rendido un informe de los análisis prácticados en las muestras de gasolina de los cargamentos que recientemente han llegado a nuestro puerto.

No Juegue Con los Santos...

que se pueden molestar. Ni juegue con la garganta que a lo mejor le saldrá caro.

Por cinco centavos la cajetilla sólo se puede dar un buen cigarro. Buscar esto y algo más, es quedarse sin esto, desde luego, y pagar demasiado por lo otro.

DELICIAS DE *La Gloria*

Un extrafino que hace honor a la industria cigarrera.

Brinda siempre la misma calidad y positívamente la mejor.

Si prefiere otro tipo pida

OVALADOS *La Gloria*

En calidad no difieren, porque uno y otro responden a nuestro lema:

Siempre igual *Siempre el mejor*

No engañe su paladar.-Fume Cigarros "La Gloria"

LA EXCELENTISIMA E ILUSTRISIMA SEÑORA

Eugenia Herrera y Orue Vda. de Cantero

Falleció en la Habana el día 1o. de Marzo de 1927.

Todas las misas que se celebren el día de mañana primero de Marzo de 1930, en la Iglesia Parroquial del Santo Angel Custodio de esta capital, y la solemne cantada que comenzará a las nueve de la mañana, serán aplicadas en sufragio de su alma.

Sus hijos: Sofía, Esperanza, Gonzalina y Eugenio Cantero y Herrera.

FUNERARIA DE PRIMERA CLASE

ALFREDO FERNANDEZ

SAN MIGUEL 63. TELF. A-4348

LA ULTIMA PALABRA RADIO VICTOR

RADIO VICTOR R-32: $250

SONIDO MARAVILLOSO RADIO VICTOR ELECTROLA RE-45: $425

con la sensación de estar oyendo a los artístas personalmente, es característica exclusiva de RADIO VICTOR

DE VENTA EN:

BERNARDO BARRIE	O'Reilly 57.	Teléfono A-3262
"EL PROGRESO CUBANO"	Monte 139,	Teléfono A-1959
"LA NEW YORK"	Real 182, Marianao,	Teléfono FO-7152
"EL PALACIO DE CRISTAL"	Neptuno y Campanario.	Teléfono A-0315
VIUDA DE CARRERAS Y COMPAÑIA	Prado 115,	Teléfono A-3462
LA CASA DE LA MUSICA	Belascoain 22	Teléfono U-5458
UNIVERSAL MUSIC & COMMERCIAL CO.	San Rafael 1.	Teléfono A-2930
MANUEL Y GUILLERMO SALAS	San Rafael 14.	Teléfono A-4368
COMPAÑIA CUBANA DE FONOGRAFOS	O'Reilly 89.	Teléfono A-3128

Distribuidores para Cuba.

VDA. DE HUMARA Y LASTRA, S. en C.

RICLA (Muralla) 83 y 85. TELFS. A-3498 y M-9093

Fueron Detenidos Ayer 10 Reclamados

Serán puestos a disposición de los Jueces correccionales

Por estar reclamados fueron detenidos por la Policía en el día de ayer, las personas siguientes:

José Lee, del comercio y vecino de Milagros 29, reclamado por el J. C. de la S. Quinta.

Nicanor Tomás Abreu, chofer y vecino de G. Rivas 42, reclamado por el J. C. de la S. Cuarta.

Antonio Sánchez Cueto, encargado y vecino de Carrillo 153, reclamado por el J. C. de la S. Cuarta.

Humberto Fonts López, ingeniero y vecino de 2 número 8, reclamado por el J. C. de la S. Cuarta.

Herminio García Montero, propietario y vecino de 15 e I, reclamado por el J. C. de la S. Segunda.

Regino Anaya Malencón, vecino de 18 entre Wilson y M., reclamado por el J. C. de la S. Cuarta.

Manuel Rojas Pérez, chofer y vecino de Figuras 59, reclamado por el J. C. de la S. Cuarta.

Manuel Lago Díaz, chofer y vecino de Pocito 28, reclamado en 16 juicios por los J. C. de la S. Segunda y Cuarta Sección, siendo remitido al vivac.

Antonio Novoa Castro, chofer y vecino de M. Gómez 381, reclamado por el J. C. de la S. Segunda.

Aquilino Toyo Sánchez, cocinero y vecino de Sol número 8, reclamado por el J. C. de la S. Quinta.

Nuevas Marcas Para Señalar el Ganado

Se han concedido las marcas de hierro para señalar ganado que solicitaron registrar los señores Olegario Echemendía y Venegas, José Moreira y León, Benjamín Jiménez Quesada, Eduardo Zapatero Prusneda, Tomás Peñate Hernández, Santiago García Castañeda; Francisco Riverón, Ramona Liaño, Andrés Oria Companioni, Angel Pupo Hernández, Felipe de Jesús García, Marcos Espinosa, Tomás Rodríguez y Alonso, Rosa María Pérez, Tomás Morales Rodríguez, Dolores Rodríguez Martínez, Manuela Barzaga, Josefa Montero Justino Cadrelo, Eduardo Vargas, Rosa Avila, Angela Alvarez y Eufemio Mursuli González.

NEVERAS TRADE MARK OSOBLANCO

PORCELANA Y ESMALTE EN MUEBLERIAS Y FERRETERIAS

Dr. Francisco Leza

En la afamada clínica del doctor Casuso ha sido sometida a una delicada operación del hígado, la señora Lolita Larson esposa del señor Benito Larson, conocida persona en el círculo de los negocios, que hace aun poco tiempo que residía en esta capital y que actualmente se encuentra ausente, en Colombia, donde se ha establecido como Jefe representante de las acreditadas fábricas de fósforos que posee el trust sueco.

La difícil y arriesgada operación ha sido llevada a cabo por el hábil y renombrado doctor Francisco Leza, que ha hecho una especialidad de este ramo de la cirugía, habiendo visto en esta ocasión completamente colmada de éxito su oportuna intervención, en términos que la distinguida señora Larson abandonará la clínica en breve plazo completamente restablecida.

NOMBRAMIENTO EN LA ADUANA

Pago de mensualidades a familiares de fallecidos

—Por Decreto del Secretario de Hacienda se ha nombrado al señor Narciso Bové, Inspector Clase Segunda de la Sección de Aduanas, con destino a la Aduana de Manat, para los servicios de comprobación que se realicen por la Cuban Trading Company, como propietarios, arrendatarios u operadores del Central Manatí sobre los sacos de yute que utilicen en los embarques de azúcares que fabrica dicho central, con el haber de cien pesos al mes, reintegrables al Estado por la mencionada Compañía.

—Por otro Decreto se dan por terminados los servicios de Jesús Valdés Santos, Inspector Clase Segunda con destino a la Aduana de Santa Cruz del Sur, para comprobar la exportación de sacos de yute por cuenta de la Cuban Trading Company, propietaria de los centrales «Elia» y «Francisco», en el subpuerto de Guayabal Por la Secretara de Hacienda se ha dejado sin efecto la concesión otorgada a la Cuban Trading Company.

PAGO DE MENSUALIDADES

—Por Resolución del Secretario de Hacienda se ha ordenado el pago de las dos mensualidades que señala el artículo 52 de la Ley del Servicio Civil, por fallecimiento de Emilio Portilla y Segui, Inspector de Descarga de la Aduana de la Habana, a favor de su sobrina Adolfina Portilla Collazo.

También se ha dispuesto al pago de dos mensualidades por fallecimiento de Carlos J. Piedrahitas, Oficial clase Tercera, de la Sección de Impuestos de Empréstito, a su esposa Mercedes Valdés Acosta.

Servicio Aéreo Internacional

El aeroplano correo número 314 llegó a Columbia, procedente de Miami, a las 9.35 a. m., conduciendo 12 sacos de correspondencia que pesaban 492 libras con un total de 17,822 artículos postales.

El Arbitraje en el Caso Harrah

Presentada ayer la respuesta cubana al letrado americano

En la tarde de ayer se reunió el Tribunal de Arbitraje que entiende en la reclamación formulada por el señor Charles J. Harrah, estando presentes los Arbitros señores Walter B. Howe y Luis Octavio Diviño los letrados Enrique Hernández Cartaya y J. A. Metzger; y sus auxiliares John A. Beck y Juan de Dios Romero, actuando como secretario el doctor Julio de la Torre.

Constituído el Tribunal, el doctor Hernández Cartaya presentó su escrito de dúplica y anexos correspondientes, a la réplica que oportunamente presentó el Letrado de los Estados Unidos, señor Metzger.

Ahora comienza el período de prueba que se verificará a partir del día de mañana, y una vez terminado se concede un término para conclusiones y formuladas éstas se entregarán los señores Arbitros a deliberar para dictar el correspondiente laudo en la reclamación de que se trata.

Declaradas de UTILIDAD PUBLICA en 1883

AGUAS MINERALES NATURALES DE **CARABAÑA**

EL PURGANTE LAXANTE más acreditado.

EL JABON DE SALES DE CARABAÑA ES UN TESORO PARA EL CUTIS.

¡Mejore el alumbrado!

Emplee lámparas mateadas interiormente

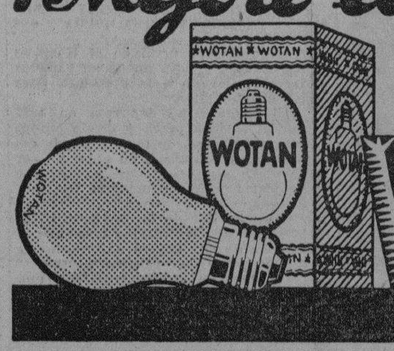

WOTAN

Agentes en Cuba: COMPAÑIA MARTINEZ MARISTANY, S. A. Apartado 958, Habana.

M.E.C.D. 2016

BARCO DE GUERRA INGLES A LA REPUBLICA DE SANTO DOMINGO

LA CRISIS FRANCESA HA TOMADO EL ASPECTO DE ENCONADA LUCHA ENTRE DOS PODEROSAS FACCIONES POLITICAS

Los poderosos grupos de la izquierda no acaban de hallar explicación a la caída del Gabinete formado por Chautemps

TARDIEU HACE ESFUERZOS PARA FORMAR GOBIERNO

Créese en Londres que norteamericanos y japoneses han de llegar a un compromiso que satisfaga a todos los países

LONDRES, Febrero 27. (AP).—La conferencia naval respiró hoy con mayor facilidad después que el Gobierno Laborista del primer ministro MacDonald obtuvo una votación favorable para su proyecto de ley de carbones.

En realidad nadie creía en que en caso de una votación desfavorable el gobierno de MacDonald tuviese que presentar su renuncia al Rey, pero la sola posibilidad de tal eventualidad era bastante para agitar a los círculos de la conferencia.

Durante el día de hoy se celebraron conferencias entre los delegados británicos, japoneses y norteamericanos.

No se ha podido saber, sin embargo, si los Estados Unidos y el Japón se encuentran más de acuerdo acerca de las demandas que hace el Gobierno de Tokío y sobre todo la referente al setenta por ciento de la fuerza en cruceros de los Estados Unidos. Créese, no obstante, que norteamericanos y japoneses lograrán llegar a un compromiso que satisfaga a los dos países lo mismo que a la Gran Bretaña y a Francia, que están indirectamente interesadas en ese compromiso.

Los delegados ingleses y norteamericanos reiteraron hoy sus declaraciones de ayer referentes a que no existe el menor fundamento para los rumores que han circulado relativos a la posibilidad de un convenio tripartito en vista de la ausencia de Francia.

LAS IZQUIERDAS FRANCESAS

PARIS, Febrero 27. (AP.)—Las diferencias de política entre los partidos de la derecha y los de la izquierda en la Cámara de los Diputados franceses han aumentado hoy cuando el ex-primer ministro André Tardieu intentó reunir un gobierno que sucediera al de Chautemps, de tan breve vida.

La derrota de Chautemps es cosa que todavía produce indignación a los poderosos grupos de la izquierda, particularmente a los radicales socialistas, que constituyen el partido más fuerte de la Cámara y han comenzado a realizar una oposición franca y decisiva hoy.

Trabajando con el propósito de formar un 'amplio gabinete de concentración", M. Tardieu intentó sumarse el apoyo de los socialistas radicales, ofreciendo la cartera de Estado al ex-primer ministro Eduar do Herriot, pero éste, que hace responsable a Tardieu de la derrota del ministerio de Chautemps, se negó a aceptar la cartera, anunciando, acto continuo, que su partido se pronunciaría desde el primer día contra el gabinete Tardieu.

Ni siquiera la aceptación del ministerio de Estado por Aristide Briand, anunciado esta noche, ha mitigado gran cosa las dificultades con que tropieza Tardieu.

La crisis política es casi seguro que ha de durar varios días. No es solo una crisis ministerial, sino una lucha que ha puesto frente a frente a las dos principales facciones políticas de Francia.

En medio de todos los acontecimientos de política interior, parece haber perdido importancia la conferencia naval de Londres. La opinión pública francesa solamente está interesada en saber si tendrá que pagar más o menos impuestos.

M. Tardieu anunció formalmente que hace progresos en sus gestiones para formar un gabinete. Recibió esta noche a los periodistas y les dijo:

"Estoy desenvolviendo una laboriosa tarea. Espero poder decir al Presidente Doumergue a las tres de la tarde de mañana qué mis gestiones van muy adelantadas".

Antes de retirarse a descansar H. Tardieu anunció que no esperaba tener formado el gabinete antes del domingo por la noche y que es muy fácil que no esté formado hasta el lunes.

Agregó que no haría ninguna declaración ministerial ante la Cámara de los Diputados hasta el 6 de Marzo.

El único ministerio que está cubierto es el de Estado, ofrecido a M. Briand y aceptado por él.

HAITI ESPERA A LA COMISION QUE LE ENVIA HOOVER

Fué designada a fin de que estudie allí la situación

NO QUIEREN OCUPACION

Fusión de organizaciones para pedir la evacuación

PORT AU PRINCE, Haití, febrero 27. AP. Esta capital se encuentra engalanada con banderas haitianas para la recepción que se prepara a la comisión designada por el Presidente Hoover para que estudie la situación en esta República, la que se espera llegue mañana a bordo del Rochester.

Cuando desembarquen los comisionados se trasladarán inmediatamente a la Legación de los Estados Unidos. Después irán al Palacio para presentar sus respetos al ministro de Estado Sancarico y al Presidente Borno, teniéndose entendido que se les rendirán honores por un batallón de la guardia.

Después que los comisionados se hayan establecido en el Hotel Excelsior, el ministro de Estado y el brigadier general John H. Russell, Alto Comisario de los Estados Unidos, les harán una visita oficial.

TODOS LOS PARTIDOS PIDEN QUE CESE LA OCUPACION

PORT AU PRINCE, febrero 21. AP. El Presidente Borno ha reemplazado hoy a cuatro miembros del Consejo de Estado, entre ellos a Charles Fombrun y Joseph Lanque, ex-ministros de Obras Públicas y Hacienda respectivamente. La oposición se muestra inquieta, asegurando que el Presidente se propone realizar otros cambios antes de las elecciones.

El último acontecimiento en la situación política haitiana es el anuncio de la fusión de todas las organizaciones que se oponen a la continuación de las fuerzas norteamericanas en el país. La fusión se ha formado con el objeto de trabajar por la restauración de los derechos soberanos y se propone adoptar medidas para la "desocupación del territorio haitiano".

Suscriben la fusión la Liga Nacional para la Acción Constitucional, la Unión Patriótica, la Liga de los Derechos del Hombre, la Liga de Acción Social, la Liga de la juventud, la Liga la Defensa Nacional y el Partido Laborista Nacional. Esta unión se propone elegir un pequeño consejo para presentar sus demandas a la Comisión de Hoover.

Otro acontecimiento de interés para los aficionados al estudio de los asuntos haitianos es la reciente formación de la Liga Nacionalista, al frente de la cual se halla Percival Thoby, recientemente depuesto en la Unión Patriótica por sus radicalismos. Tiénese entendido que se trata de la organización más influyente de la República.

LA PERSECUCION RELIGIOSA RUSA

Los senadores de todos los partidos polacos, en contra

VARSOVIA, Polonia Febrero 27.—AP. Los senadores de todos los partidos han firmado una interpelación al Gobierno pidiéndole que Polonia se sume a las demás naciones que protestan contra las persecución religiosas en Rusia.

La interpelación dice así:

"La persecución iniciada por el Gobierno Soviet contra todas las religiones ha evocado la indignación de todo el mundo civilizado y su simpatia hacia las desgraciadas víctimas. Creemos que Polonia debe unirse a las demás naciones en la protesta contra la persecución sin precedentes de que son objeto los fieles de Rusia. Por esta razón preguntamos al primer ministro si está dispuesto a llamar la atención del Gobierno Soviet de Rusia acerca de la necesidad de que respete todos los crudos".

Luis Sierra, chauffeur del camión 69031 denunció que en Cristina y Vigía el tranvía 641, de la línea de Santos Suárez, chocó con su vehículo y le produjo averías.

NO AFECTARA A CUBA EL AUMENTO

No será aplicado a las frutas que vayan de aquí a Florida

TAMPA, Florida, Febrero 27. (A-P.)—Los temores que se abrigaban en Florida, donde se consume mucha fruta cubana, a causa de las noticias que han circulado relativas a un aumento de los derechos de importación para las frutas extranjeras, han sido desvanecidos por el senador Fletcher, de la Florida, quien dice que los proytados aumentos no se aplicaran a los productos cubanos.

Los aguacates continuarán importándose de Cuba libres del pago de derechos arancelarios de acuerdo con el tratado de reciprocidad entre los Estados Unidos y Cuba. Los consumidores de esa fruta temían que el aumento de derechos fuera causa de que alvanzara precios prohibitivos.

El senador Fletcher telegrafió esa información en respuesta a una protesta que se le envió contra el propósito de convertir una fruta que está hoy al alcance de todas las fortunas en un artículo de lujo.

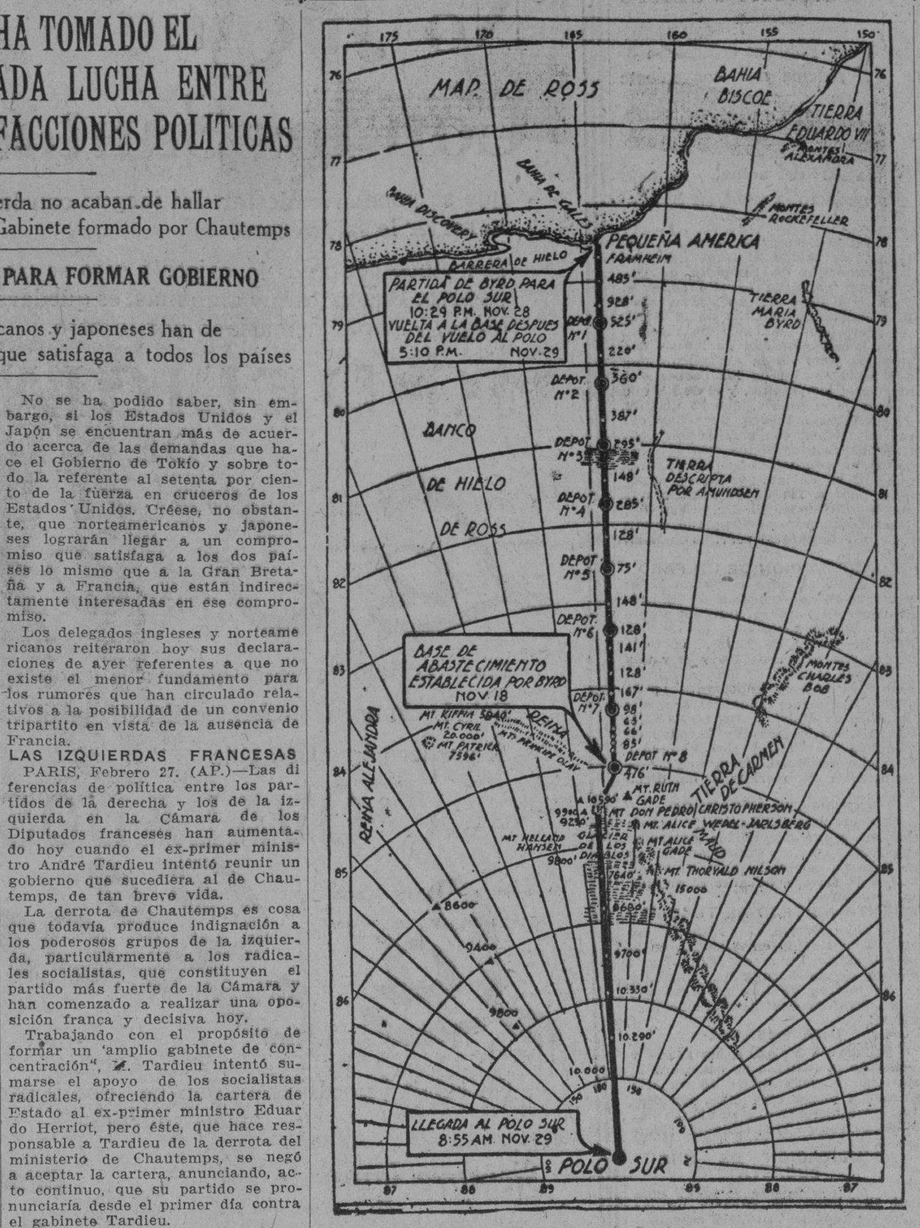

Como se realizó el vuelo de Byrd hasta el mismo polo.

SERA EJECUTADO HOY J. H. SNOOK

Era profesor de la Universidad de Ohio y mató a una estudiante

COLUMBUS, Estado de Ohio, febrero 27. (AP.— El Dr. James Howard Snook, ex profesor de la Universidad de Ohio, perdió hoy su última esperanza de salvarse de la silla eléctrica, y morirá en ésta a las seis de la mañana del viernes, por el asesinato de Theora Hix, estudiante de la misma Universidad.

Actuando con la misma rapidez que ha caracterizado el juicio y las apelaciones de Snook, el gobernador Cooper, de Ohio, escuchó hoy la solicitud que le hicieron los abogados defensores del reo, para que concediera una suspensión de la sentencia, y tener ellos tiempo para exponer el caso ante la Junta de Clemencia de Ohio. Media hora después el gobernador negó la petición, diciendo que nada había en el alegato que le moviese a ser clemente.

E. O. Ricketts, el principal de los abogados, pidió entonces al Gobernador que conmutase la pena de muerte por la de cadena perpetua, siéndole negado también.

De esta manera la cuestión ha quedado en manos del alcaide de la Prisión Estatal, Preston E. Thomas, a quien ha sido confiada la ejecución del reo en las horas comprendidas entre la medianoche de hoy y el mediodía del viernes.

La Sra. Helen Marple Snook, esposa del condenado, visitó al Gobernador para pedirle la vida de su marido. Aunque no logró nada, Mr. Cooper quedó muy conmovido. Los periodistas lo notaron cuando, inmediatamente después, el jefe del Ejecutivo de Ohio les recibió para informarles de su decisión negativa. Los reporteres dicen que el Gobernador apenas podía hablar, por la emoción.

CONDENADA A MUERTE

Convicta del asesinato de un campesino, Mrs. Eva Dugan fué condenada a morir en la horca en el Estado de Arizona

UN ABOGADO FUE HERIDO A TIROS

Conoce a sus agresores, pero se negó a decir quiénes son

DETROIT, febrero 27. AP. Alfonso E. Sirica, abogado de James Fernando, convicto del secuestro del niño Jackie Thompson, de 5 años de edad, se encuentra gravemente herido en Receiving Hospital, victima de los disparos que le hicieron dos individuos a los cuales ha reconocido, según dice.

Sirica fué tiroteado anoche por dos personas que iban en una hermosa máquina, en la esquina de Canfield Avenue y calle Orleans.

A pesar de la gravedad de sus heridas, los médicos del Receiving Hospital dicen que Sirica probablemente se salvará. Los disparos le destrozaron una quijada. Sus asaltantes escaparon en el automóvil después de una caza emprendida por la policía, que no dió resultados.

Sirica, aunque confiesa que conoce a sus asaltantes, se ha negado a revelar sus nombres. Escribió una nota a William D. Brustar, teniente fiscal, diciendo que reconoció a las personas que le hicieron los disparos. Después se negó a seguir escribiendo y pidió que se estableciera una vigilancia por la policía cerca de su persona.

Los automóviles 62301 y 43630, que eran manejados por Eugenio Aguirre García y Moisés Mesa Paz, respectivamente, chocaron causándose averías.

En la esquina de Rastro y Vives chocaron el auto 22108, conducido por Rafael Manresa Martínez, y el ómnibus 50962, de La Nacional, que era conducido por Manuel Rodríguez Valdés, recibiendo averías los dos vehículos.

MURIO EN PARIS EL EX-SHAH PERSA

Tenía 32 años y se le creía uno de los hombres más ricos

PARIS, Febrero 27. (AP.)—El depuesto shah Ahmed de Persia, descendiente del Profeta y reputado como uno de los hombres más ricos del mundo, ha fallecido hoy en París a la temprana edad de treinta y dos años.

Su muerte ocurrió en el Hospital Americano, y esta noche su cadáver ha sido llevado a la mezquita para los últimos ritos.

El exshah fué depuesto en 1925 por el Mejliss persa y desde entonces ha pasado la mayor parte del tiempo en Francia. Aún antes de ser depuesto era un frecuente visitante de París y hacía muchos viajes a Europa.

Ocupaba dos de las mejores habitaciones del Hospital Americano y además de sus cuatro enfermeras le asistían dos sus criados persas.

La causa de su muerte ha sido una cirrosis del hígado con complicaciones renales. Antes de morir estuvo mucho tiempo sin recobrar el conocimiento y los médicos habían abandonado ya toda esperanza de salvación para el ex-soberano.

LOS INSURGENTES DE SANTO DOMINGO SIGUEN BUSCANDO LA MANERA DE PODER NOMBRAR UN PRESIDENTE PROVISIONAL

Los dos jefes del movimiento: General Ureña y Arias, no parecen muy dispuestos a aceptar presidencia provisional

LA SITUACION NO HA SUFRIDO CAMBIO NOTABLE ALGUNO

El Ministro de Santo Domingo en Washington, Sr. Morales, estima que debe seguir de Presidente el señor Vázquez

WASHINGTON, febrero 27. (AP) Informando de que se le mencionaba como posible Presidente provisional de la República Dominicana, en lugar de Horacio Vázquez, el señor Angel Morales, Ministro de Santo Domingo cerca del gobierno de Washington, no pudo hacer ningún comentario por tener entendido que el actual Presidente de la República no ha dimitido.

«Mi opinión—dijo el ministro—es que lo mejor para el país es que continúe en la Presidencia el general Vázquez. Por esa razón no puedo tomar en cuenta la mención que se hace de mi nombre para Presidente provisional».

LOS INSURGENTES NEGOCIAN EL NOMBRAMIENTO DE UN PRESIDENTE

SANTO DOMINGO febrero 27 AP. El inmediato futuro político de la República dominicana se discutió hoy por los partidarios del Presidente Horacio Vázquez y los jefes de los insurgentes, los cuales han completado virtualmente la ocupación de la capital, que comenzó ayer.

Los jefes de los insurgentes se reunieron con el general Rafael Trujillo, comandante leal de la fortaleza de Ozama, en la Legación de los Estados Unidos, e intentaron llegar a un acuerdo sobre «a elección de un Presidente provisional que garantice la celebración de unas elecciones imparciales en mayo.

Se da por presentada la dimisión del Presidente Vázquez, y solamente se espera la elección de un sucesor provisional. El Vicepresidente José Alfonseca ha renunciado ya al cargo.

Durante la conferencia de hoy se mencionó el nombre del señor Angel Morales, exministro de Estado y actualmente ministro plenipotenciario de Santo Domingo en los Estados Unidos para presidente provisional. Más tarde, el general Trujillo parecía una posibilidad. Los dos jefes del movimiento insurgente, general Rafael Estrella Ureña y Desiderio Arias, que se encuentra en la capital al frente de dos mil hombres, no parecen tener deseos de aceptar la presidencia provisional.

La sesión de la Asamblea Nacional convocada para esta mañana por el Presidente Vázquez tuvo que aplazarse en vista de la falta de quorum. El Presidente había pedido la asistencia a dicha sesión de los diplomáticos y consules extranjeros.

CREE EL MINISTRO CURTIS EN LA POSIBILIDAD DE UN ACUERDO

WASHINGTON, febrero 27. (AP) El ministro Curtis en Santo Domingo comunicó al departamento de Estado esta noche que se había concertado un armisticio, conviniéndose las bases para el arreglo permanente de las dificultades políticas en dicha isla.

La Legación de los Estados Unidos actuó como intermediaria entre las facciones hostiles. Dice Curtis que espera un arreglo final para pronto.

Aunque de vez en cuando se han manifestado tendencias alarmantes, el ministro declara que Santo Domingo está tranquilo y que solamente han ocurrido algunas refriegas en las secciones apartadas de la capital.

HABLASE TODAVIA DE UN AUMENTO PARA EL AZUCAR

Será propuesto por el senador Smoot, del comité de Hacienda

SUGIERE DOS CENTAVOS

De esta proposición no se tratará hasta la otra semana

WASHINGTON, febrero 27. AP. Los jefes del Senado afirman contar con votos suficientes para imponer derechos arancelarios a la madera y a los petróleos y para aumentar los derechos al azúcar.

Teniendo en cuenta demócratas y republicanos independientes que su coalición se halla en peligro, los jefes de los republicanos independientes del Oeste y de los demócratas que han logrado impedir hasta ahora toda alteración de los aranceles industriales en sentido proteccionista, están tratando de resolver la situación.

Los productores independientes de petróleo se encuentran desde hace días haciendo gestiones cerca de los senadores con el fin de que estos impongan algún gravamen a las importaciones de ese producto y mañana comenzará el debate sobre la proposición del senador republicano Pine, quien recomienda la fijación de un peso por barril de petróleo crudo y 50 por ciento ad valorem para los productos refinados, incluso la gasolina.

El Presidente Smoot, de la Comisión de Hacienda, que perdió la proposición hecha por la Comisión citada para aumentar los derechos a los crudos cubanos de 1.76 a 2.20 centavos, se propone presentar una proposición recomendando que los azúcares cubanos paguen dos centavos por libra. Sobre tal proposición, no se tratará hasta la semana próxima.

El senador Smoot anunció al comenzar la sesión que el Senado celebraría sesión continua todos los días excepto los sábados, desde las once de la mañana hasta las diez de la noche, hasta que los aranceles estén completamente discutidos y aprobados.

GRANIZADA EXTRAÑA EN SAO JOAO DO PEIXE, BRASIL

PARAHYBA, Brasil, Febrero 27. (AP.)—El distrito de Sao Joao de Peixe sufrió hoy una lluvia de granizos, lo bastante grandes para matar aves de corral y animales pequeños. La granizada fué tan violenta, que la población quedó aterrorizada. Nunca se había visto nada igual en Sao Joao, que está a siete grados al Sur del Ecuador.

Pareja de noble alcurnia. La Princesa Ileana, hija de la reina de Rumania. El Conde Alejandro Federico Von Hochberg. Despachos cablegráficos anunciaron, recientemente, su compromiso nupcial. Esta fotografía fué tomada en Prédeal, donde los novios se consagraron con entusiasmo a los deportes invernales.

LOS ENEMIGOS DE LA PROHIBICION

Son tantos los "húmedos" que se les concede un día más

WASHINGTON, febrero 27. AP. Los que informaron hoy contra la prohibición alcohólica y la Ley Volstead ante la Comisión de Asuntos Judiciales de la Cámara, pidieron que se devuelva a los Estados la autoridad para regular la fabricación y venta de licores.

Entre los que hablaron estuvo Pierre S. Du Pont, miembro de la famosa firma fabricante de explosivos, el que dijo que tras cinco años de estudio había llegado a la conclusión de que la prohibición era un fracaso, solicitando que se la sustituya por un control estatal de los licores, en el que participen los mejores ciudadanos.

Se había pensado que hoy terminasen de exponer su criterio los "húmedos", pero son tantos los que aun no han informado, que se acordó concederles un día más, antes de que se dé turno a los "secos".

Joaquín de la Moneda Rodríguez, chauffeur del auto 39565, acusó a Angel Somoza Pérez, chauffeur del auto 39437, de haberle causado averías a su vehículo al chocar en la esquina de Monte y Amistad.

UN LARGO VUELO

Paul Montgomery, valeroso piloto de 24 años de edad, vecino de Murphysboro, Illinois, acaba de firmar un contrato con Mr. William Easterwood, millonario de Dallas, Texas, para hacer un vuelo sin escalas de Dallas a Roma, por la via de Nueva York

POLONIA PIDE LA EXTRADICION DE FALSIFICADORES

Entre ellos, un ex-cónsul de los E. Unidos en Varsovia

PASAPORTES FALSOS

Parece obra de una banda de falsificadores internacionales

VARSOVIA, Polonia, febrero 27. AP.—El juez de instrucción que investiga la falsificación de pasaportes norteamericanos ha pedido al Gobierno de los Estados Unidos, por conducto del ministerio de Estado, la extradición de varios individuos arrestados en los Estados Unidos y que aparecen complicados en el asunto, que son Harry Hall, ex-Vicecónsul norteamericano en esta capital, Norris Baskin y Leo Shapiro.

Los círculos diplomáticos de Varsovia se han visto profundamente agitados con la publicación por la prensa de los detalles relativos a la expedición de pasapores noreamericanos fraudulentos.

En vista de que los visas falsos se expidieron en Polonia, se espera que la policía polaca pedirá a las autoridades norteamericanas que le entreguen a las personas que se hallan en los Estados Unidos de acuerdo con el tratado de extradición entre los dos países.

Existe un particular interés por conocer la participación que tomó Hall, ex-vicecnsul norteamerirano, quien salió de Varsovia repentinamente en el mes de diciembre para ir a Washington. Se dice que Hall intervino cuando la policía de Varsovia arrestó a Norris Baskin, de Brooklyn, supuesto jefe de una partida de falsificadores internacionales.

Sigue lo Mismo V. Howard Taft

Los médicos dijeron anoche que no había cambio alguno

WASHINGTON, febrero 27 AP.—El ex-Presidente del Tribunal Supremo William Howard Taft, estaba durmiendo a las once menos cuarto de la noche, cuando sus médicos le visitaron, diciendo estos al salir que no ha habido cambio en el estado del paciente.

MEJICO CONTRA EL BOLCHEVISMO

El secretario de una entidad roja abandonará aquel país

CIUDAD MEXICO, febrero 27.—AP. El Gobierno ha publicado una orden limitando las actividades de la Sociedad de Auxilios Roja, afiliada a las Internacionales Rojas, y con este motivo el secretario del Capítulo local ha anunciado que abandonará el país estableciendo sus oficinas en Nueva York.

RIO DE JANEIRO CELEBRARA CARNAVALES Y ELECCIONES AL MISMO TIEMPO

RIO DE JANEIRO, Febrero 27.—(AP.)—El pueblo fluminense presta más atención a los carnavales que a las elecciones presidenciales. Ambas cosas están señaladas para el próximo sábado 1o. de Marzo. Los periódicos dedican lo mejor de sus ediciones a la propaganda política, publicando grandes retratos de los candidatos. Pero al mismo tiempo las tiendas están llenas de serpentinas, disfraces y confetti, para brindar a la población elementos con qué celebrar las fiestas carnavalescas.

Bodas de Plata del Rotarismo

Diplomáticos de 45 naciones reunidos con rotarios en E. U.

WASHINGTON, Febrero 27 (AP) —Los diplomáticos de cuarenta y cinco naciones se reunieron ayer con 500 miembros del Club Rotario de Washington y con los representantes de otros treinta y cuatro capítulos, honrando el aniversario de plata de la organización del Rotarismo Internacional.

Los diplomáticos invitados fueron presentados por el doctor Leo S. Rowe, director general de la Unión Pan-Americana. Se dió lectura a un mensaje de saludo del Presidente Hoover por Arthur Mays, presidente del Club de Washington.

El orador fue Eugene Newsome, presidente del Rotarismo Internacional. Hizo historia de la organización desde su fundación hace veinticinco años en Chicago, hasta su período de rapido desenvolvimiento en todos los países. Actualmente comprende 3.281 clubs en sesenta y dos países con 150.000 afiliados

El Presidente Newsome declaró que el primer Club que se había formado en la América Latina fué el de la Habana en 1916, siguiéndole el de Uruguay.

Entre los hispano-americanos presentados por el doctor Rowe se hallaban S. Gurgel do Amaral, Embajador del Brasil; doctor Orestes Ferrara, Embajador de Cuba; Embajador Carlos G. Davila de Chile y los ministros o Encargados de Negocios de otros catorce países americanos.

CIUDAD MEXICO, Febrero 27.—(AP.)—El General Espiridión Rodríguez y otros miembros del team militar de polo estuvieron hoy a punto de perecer, mientras practicaban su deporte cerca de esta capital. Tres miembros de la policía militar, que estaban beodos, dispararon contra los polistas, a quienes milagrosamente no hirieron.

NO HAN CHOCADO LOS BOLIVIANOS Y LOS PERUANOS

Se había hablado de que en la frontera hubiera un choque

DE SUR AMERICA

La sesión extraordinaria en el Congreso colombiano

LIMA, Perú, Febrero 27. (AP.)—El ministerio de Estado desmintió categóricamente esta noche el rumor que ha venido circulando, según el cual las tropas peruanas y bolivianas habían sostenido hace días un encuentro en la frontera. El comunicado oficial del Gobierno agrega que las relaciones entre los dos países son más cordiales que nunca.

El ministro boliviano en Perú, doctor Ostria Gutiérrez, también ha desmentido el rumor, agregando que nada sabe oficialmente que lo justifique. Sigue diciendo que de haber ocurido, el incidente carecería por completo de importancia« Explicó que los gendarmes de ambos países están persiguiendo constantemente el contrabando y que a esto probablemente se debe el rumor.

La noticia del encuentro se publicó en el periódico semanal «Variedades», el cual comentó los distintos rumores que habían circulado recientemente en Lima acerca de las manifestaciones hechas por el gobierno de Bolivia de poseer una salida al mar, en el Pacífico.

Dícese que el choque ocurrió entre gendarmes peruanos y bolivianos en la frontera de la provincia peruana de Huancane y que ambas partes tuvieron muertos y heridos.

El comunicado del Ministerio de Estado concurre con el editorial publicado por el semanario «Variedades», comentando las noticias circuladas recientemente en esta capital no sólo sobre los incidentes de fronteras originados en los excesos de celo de las autoridades aduaneras, perseguidoras del contrabando, sino también sobre la actitud de Bolivia con respecto a una salida al mar, en el Pacífico.

Acerca de esto último, «Variedades» dice que, según informes, Bolivia ha hecho representaciones al Gobierno de Lima, pero que no es creible, ya que el problema de Tacna-Arica está resuelto, y Perú y Chile no tienen salida al mar que ofrecer a Bolivia.

Por su parte el Ministro boliviano en esta capital dice que las relaciones entre los dos países, cuyas relaciones y unión se remontan a los días de la conquista, son muy cordiales, pues no hay el menor motivo de fricción. El último problema por resolver fué el de la frontera de la provincia de Copacabana, y ya a estas horas no existe.

LA SESION EXTRAORDINARIA DEL CONGRESO COLOMBIANO

BOGOTA, Febrero 27. (AP.)—Todos los periódicos publican hoy editoriales sobre la necesidad de que se convoque el Congreso a sesión extraordinaria, para estudiar los problemas nacionales.

Se espera en esta capital el cadáver del ex-Presidente de la República, General José Vicente Concha, fallecido siendo Embajador en el Vaticano. Se le rendirá grandes honores.

Ciudad Real y su Guarnición

Perjuicios que le causa la supresión de la artillería

CIUDAD REAL, febrero 27 (ST) —Numerosas personalidades de esta ciudad realizan gestiones cerca del Gobierno Central para que se tengan en cuenta ahora los intereses locales, muy lesionados por la resolución de la dictadura que dejó la ciudad sin guarnición artillera, al disolver el primer regimiento ligero por los sucesos militares que no ha mucho se juzgaron. Desea Ciudad Real que se la restituya dicha guarnición, puesto que el vecindario no puede ser responsable de aquel abortado pronunciamiento, en el que no intervino.

Los perjuicios que se han irrogado a la capital manchega por tal causa, han sido enormes, y nada más razonable que remediarlos en la medida de lo posible, ya que Ciudad Real, al perder el entusiasta defensor, que durante tantos años tuvo en la persona de don Rafael Gasset, pasó a ser la Cenicienta de las provincias españolas.

Hoy Ciudad Real cuenta con uno de los más hermosos cuarteles de España, y su destino no puede ser otro que aquel para que fué construído.

Manuel Bernardo Santos, chauffeur y vecino de San Francisco letra E, fué acusado por el vigilante 951 de haberle faltado al respeto al incursarla el multa por una infracción en la esquina de Prín? cipe y Hospital.

LOS LABORISTAS HAN TRIUNFADO

En la Cámara de Inglaterra en el proyecto sobre carbón

LONDRES, febrero 27. AP. La oposición al proyecto de ley sobre el carbón presentado por el Gobierno en la Cámara de los Comunes, y de la que se temía que pudiera causar, reflejamente, graves dificultades a la Conferencia Naval en el caso de que fuese derrotado el Gabinete del Primer Ministro McDonald, no pudo reunir suficientes votos esa noche, triunfando el jefe del Gobierno por nueve votos de mayoría, 280 contra 271.

Se considera muy significativo que ocho liberales se abstuviesen de votar a pesar de que se trataba de una enmienda liberal, y que cuatro votasen con el Gobierno. Sir William Edge dimitió como uno de los jefes parlamentarios de su partido, después de haber votado con el Gobierno.

Hubo una explosión de entusiasmo laborista cuando se anunció que el Gabinete había triunfado. Eso revela las aprensiones que había por los resultados de la prueba.

M.E.C.D. 2016

HEMEROTECA MUNICIPAL

DR. JUAN SILVERIO
Miembro de la Sociedad de Cirugía de la Habana—Miembro de la Asociación de Cirujanos Militares de los Estados Unidos.
CONSULTAS POR TURNOS CONCEDIDOS PREVIAMENTE
Clínica Ledón Uribe, San Rafael y Mazón. Telfs. FO-7298 y U-1352
NO SE DAN CONSULTAS GRATIS.

50% TRIANON
De rebaja en todos los modelos de invierno.
Del 1 al 2½ puede encontrar varios modelos de charol por
$ 1-25
HERMANOS ALVAREZ
NEPTUNO Y SAN NICOLAS
TELEFONO A-7004.

GRAN HOTEL "SAN CARLOS"

PROPORCIONA
UN VIAJE ESPECIAL A CIENFUEGOS
POR SOLO $30.00
INCLUIDO TODOS LOS GASTOS DE FERROCARRIL, HOSPEDAJE, COMIDAS, PASEOS CIUDAD, CAMPO Y BAHIA)
INFORMES Y VENTA DE BOLETINES
FERROCARRILES UNIDOS
BAJOS DEL CENTRO ASTURIANO - TEL. M-3031

HABANERAS

MARIA DEL CARMEN ENTRIALGO

EN LA EDAD FELIZ

Sueños e ilusiones.
En la más dulce realidad.
Celebra en el día de hoy sus natales la señorita María del Carmen Entrialgo y Bolado.
Adorable y adorada primogénita del muy cumplido caballero Aquilino Entrialgo y su esposa tan bella y tan interesante Julia Bolado.
Encantadora María del Carmen
Muy airosa, muy bonita.
Cumple los quince, la edad que forjó en su mente como cifra y compendio de sus más dulces venturas de sus más suspiradas felicidades.
Edad placentera.
De glorias y de amores.
A celebrar el fausto suceso se dispone la gentilísima señorita Entrialgo.
Tendrá una fiesta esta tarde que le ofrecen sus amantísimos padres en la suntuosa casa de su residencia en el Vedado.
Fiesta bailable que dará comienzo a las cinco y media para prolongarse hasta las diez de la noche.
Tocarán los Palau.
Orquesta insuperable.
El buffet será servido en el elegante comedor de la casa alrededor de una mesa que adornada con porcelanas ostentará las más lindas flores del jardín de los Armand.
Su primera fiesta.
De las que no se repiten.

EN HONOR DE MRS. CATLIN

Almuerzo elegante.
De un grupo de señoras.
Ofrecido ayer por la Marquesa de Pinar del Río en su señorial residencia del Vedado.
En honor de una **lady** culta y distinguida, Mrs. Catlin, que ha venido desde Nueva York, según acostumbra todos los inviernos, a disfrutar de la **saison** habanera.
Mrs. Catlin se encontraba en aquella mesa rodeada de damas de alta distinción.
Condesa de Revilla de Camargo.
Condesa del Rivero.
Angela Elvira Machado de Obregón, Catalina Lasa de Pedro, Alicia Párraga de Mendoza, Teté Bances de Martí, María Galarraga de Sánchez...
Mrs. Bishop.
Amiga de Mrs. Catlin.
Y la bella y gentilísima señorita Mercedes Madrazo.
La mesa preciosa.
Adornada con orquídeas.

EL BAILE DE MAÑANA

Gran baile.
En suntuosa mansión.
Lo ofrecen mañana en su casa de la Calzada del Vedado esquina a la Avenida de los Presidentes los distinguidos esposos Alfonso Gómez Mena y María Vivanco.
En obsequio de su hija, la señorita Gloria Gómez Mena, gala de nuestros salones.
Baile carnavalesco.
De trajes.
De gran belleza será el adorno floral que lucirán, por obra de **Milagros**, tanto la casa como los jardines.
Con esta fiesta se inicia el capítulo de los grandes actos sociales de marzo.
Un acontecimiento.
Bajo todos sus aspectos.

GRAN MUNDO

Un **té** ayer.
En honor de Mr. Ballard.
Fué ofrecido en su magnífica residencia por el elegante matrimonio Juan Pedro Baró y Catalina Lasa.
Mr. Summer Ballard es un distinguido caballero americano que ha venido a disfrutar de la estación instalado en una de las más bellas posesiones de La Coronela.
Luego, por la noche, reunieron los señores de Pedro Baró en **grand dinner** un grupo selectísimo.
Predominaban las dalias.
En el adorno de la mesa.
Eran los comensales los distinguidos esposos Carlos Miguel de Céspedes y Margarita Johanet, Fernandito Scull y Malula Rivero, Pancho Juarrero y Gloria Erdmann, Regino Truffin y Perlita Fowler y Carlos Fonts y Juanita Cano.
Mina de Truffin.
Y Luis Estévez y Lasa.

LOS PRODUCTOS DE UN BAILE

Hechas ya las cuentas.
Del Baile de las Naciones.
Como productos de esa fiesta existen depositados en el **National City Bank treintitres mil sesentiun pesos con sesentiseis centavos** ($33,061.66).
La señora Graziella Cabrera de Ortiz, entusiasta Presidenta de la Fundación Cultural para Ciegos Varona Suárez, se ha servido notificarme semejante resultado.
Faltan cobros por hacer.
No pocos.

(Continúa en la página SIETE)

Otra de las Rebajas Sensacionales de
Fin de Siglo
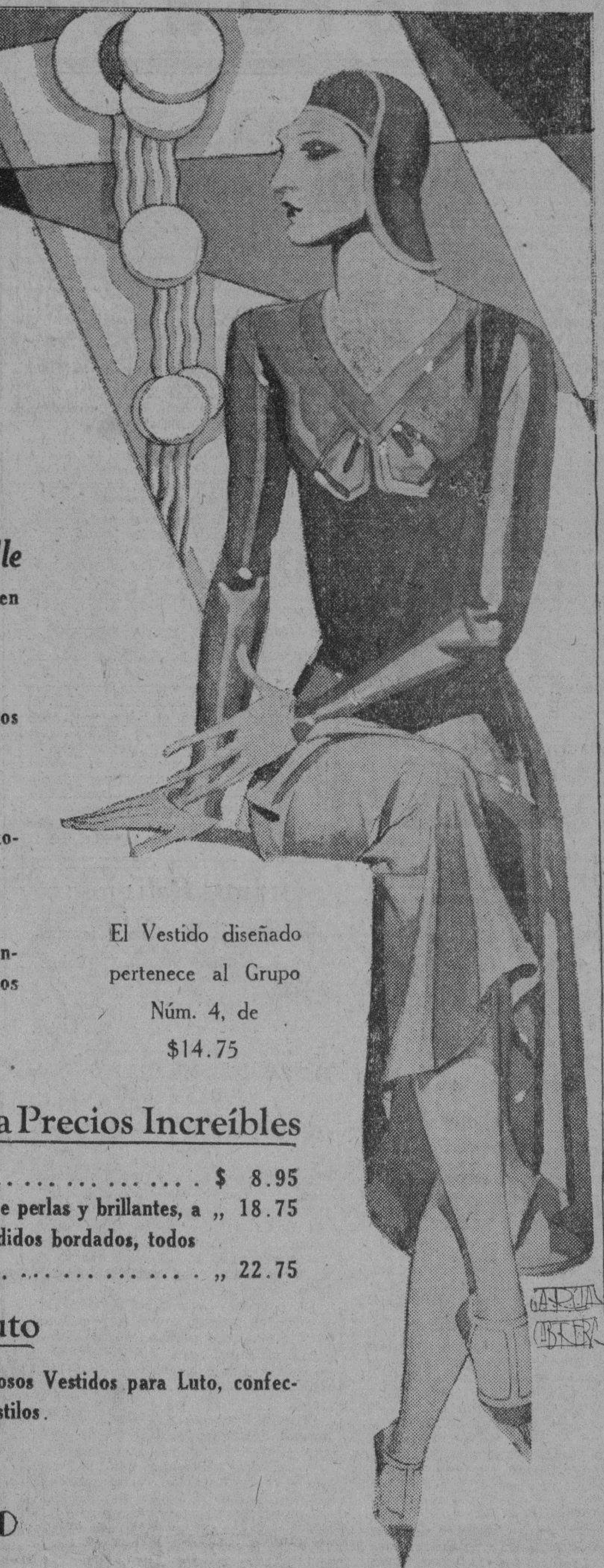
Cuatro Grupos de Vestidos de Calle
1. Vestidos de Crepé Satin, Mongol y Flat Crepé, en distintos estilos y tallas:
a $7.95
2. De Crepé Mongol, Maroccain y Satin, en estilos muy atractivos y varios colores:
a $10.75
3. Estilos selectos en Maroccain, Mongol y Satín; todos los colores de estación;
a $12.75
4. Magníficos Vestidos de Crepé Satín y Mongol, confeccionados en estilos del tipo de silhouette, en los colores de moda;
a $14.75
El Vestido diseñado pertenece al Grupo Núm. 4, de $14.75
Tres Grupos de Vestidos de Noche a Precios Increíbles
1. Un grupo variadísimo en estilos y en materiales, a .... $ 8.95
2. Otro de interpretaciones en georgette, con bordados de perlas y brillantes, a „ 18.75
3. Preciosos Vestidos de Georgette y Chiffón, con espléndidos bordados, todos al mismo precio, a .... „ 22.75
Vestidos Para Luto
A la tercera parte de su valor hemos rebajado numerosos Vestidos para Luto, confeccionados en Flat Crepé, Georgette y Romain, en diferentes estilos.
Desde $10.75 en adelante.
Fin de Siglo

Novias felices
Desde nace medio siglo, las novias más gentiles se han casado llevando entre sus manos el ramo creado por nosotros para cada una de ellas...
En cuanto al adorno floral de la iglesia o de la residencia, cuando la boda ha sido en la casa, "El Clavel" ha hecho los trabajos más artísticos y valiosos...
Esto, reconocido por todos, nos ha valido la honrosa distinción de ser el Jardín de las Novias Felices.
Nuestras flores, las más bellas y fragantes, son siempre cubanas, obtenidas en nuestros campos de cultivo.
La corrección en el servicio y nuestros precios económicos han cooperado a este éxito.
JARDIN "EL CLAVEL"
ARMAND y HNO MARIANAO
TELS. F.O.7029-F.O.7238-F.O.7937-F.3587

HOY SERAN INVESTIDOS DOCTORES HONORIS CAUSA THOMAS BARBOUS Y BROWN SCOTT

El solemne acto será realizado en el Aula Magna de la Universidad, apadrinándolos De la Torre y Bustamante

INFORMACION DE LA UNIVERSIDAD DE LA HABANA

Como ya hemos anunciado, esta tarde, a las cuatro y media, se celebrará en el Aula Magna de la Universidad la investidura del doctorado Honoris Causa a los profesores Barbour de Harward y Brown Scott de Washington, a quienes apadrinarán los Dres. Don Carlos de la Torre y Antonio Sánchez de Bustamante.
Acto público.

HOY VISITARA AL RECTOR EL CLUB UNIVERSITARIO

Una Comisión de la Directiva del Club Universitario con su Presidente Dr. Aguiar anunció ayer al señor Rector, Dr. Clemente Inclán, su propósito de visitarlo hoy en su despacho oficial del Alma Mater, para tratar con él de diversos asuntos relacionados con dicha Institución de profesionales.

MENSAJES DE LOS DOCTORES MAURTUA Y ANDERSON

El Dr. Antonio Sánchez de Bustamante envió ayer al señor Rector copia de los dos cablegramas por él recibidos, que nos place reproducir:
"—San José de Costa Rica. El grado de Doctor Honoris Causa de la Universidad de la Habana, es el más grande honor de mi vida y lo agradezco del fondo de mi corazón. Mil gracias a Ud. y excelentes amigos. (F) ANDERSON".
—Río de Janeiro.— Recibo con orgullo el excelso grado de la gloriosa Universidad de la Habana. Suplico trasmitir al Claustro mi adhesión y profundo agradecimiento. Abrazos al querido y admirado maestro. MAURTUA".

CONGRATULACION DE LA ASOCIACION DE ESTUDIANTES DE DERECHO AL DR. INCLAN POR SU ELECCION

En contestación a la carta en que el señor Rector participaba a la Asociación de Estudiantes de Derecho su elección, ha recibido el doctor Clemente Inclán la siguiente comunicación:
Sr. Dr. Clemente Inclán y Costa, Rector de la Universidad de la Habana.
Honorable señor:
Hemos recibido su atenta comunicación de fecha catorce de los corrientes en la que nos da cuenta de haber tomado posesión del cargo para que fué designado el día diez.
Es innecesario expresarle por este medio con cuanto regocijo ha sido acogida dicha designación por los Estudiantes de la Facultad de Derecho que al igual que nuestros compañeros de las otras Facultades que nos interesamos por el engrandecimiento de nuestra Alma Mater, estamos totalmente convencidos de que la Universidad, nuestra querida Universidad de la Habana marchará por los nuevos derroteros que un verdadero hijo de ella le sabrá señalar.
Muchas felicidades nuestro querido Rector y que el más rotundo de los éxitos sea la consagración de sus nobles deseos en tal alto cargo.
Cordialmente, (f) Luis Botifoll y Gilperez, Presidente; (f) José Miguel Pérez Lamy, Secretario.

UN DONATIVO AL ALMA MATER

Ha sido designado el Profesor Auxiliar de Física Dr. Francisco Carrera, para la recepción y entrega a la Universidad de un aparato generador de oxígeno, donado con ese fin por el Dr. Francisco Touza, autor de dicho aparato.

OPOSICIONES A LA CATEDRA DE ANATOMIA E HISTORIA PATOLOGICAS

El tribunal designado para juzgar los ejercicios de oposición a la plaza de Profesor Titular de la Cátedra Anatomía e Histología Patológicas de la Escuela de Medicina ha citado para el lunes próximo —día 3 de Marzo— a las once de la mañana, en el Decanato la Facultad a los cuatro aspirantes a dicha plaza.

MUEBLES FINOS
FACILIDADES DE PAGO
Alquilamos Sillas de Tijera

MONTE 180 TEL. A.3606
La Casa Grande

Pruebe una vez usando
MEDIAS Y ROPA INTERIOR
VAN RAALTE
En todos los colores de moda
ABSOLUTA GARANTIA

REPERTORIO MUSICAL
S. IGLESIAS E HIJO
PIANOS, INSTRUMENTOS, CUERDAS, ACCESORIOS.
RADIO MAJESTIC
PODEROSO MONARCA DEL AIRE
San Rafael 46 (al lado de La Casa Grande). Telf. M-1388. Habana.

NUEVA COMPAÑIA CUBANA KEMSLEY

Subsidiaria de la "Commercial Credit Companies", de N. York

NUEVA YORK, febrero 27. AP. Kemsley, Millbourn and Company Ltd., afiliada extranjera de la Commercial Credit Companies, ha establecido la compañía Cubana Kemsley Millbourn, una subsidiaria, con el objeto de atender a los negocios en Cuba, según ha declarado R. R. Appelby, presidente, que acaba de regresar de ese país.
Mr. Appleby dijo que ya se han hecho los preparativos para el financiamiento de un importante volumen de negocios por la nueva Compañía.
La Compañía Cubana Kemsley Millbourn, tiene sus oficinas en el Edificio La Metropolitana, de la Habana.

SANDINO PIENSA VOLVER A LUCHAR

Reanudará la campaña contra la ocupación norteamericana

CIUDAD MEXICO, febrero 27. AP. El general Sandino no ha regresado a Mérida, Estado de Yucatán, sino que continua en esta capital. Ha declarado que abriga el propósito de volver a Nicaragua y comenzar de nuevo la campaña contra la ocupación norteamericana y el gobierno del general Moncada.
El general Sandino, que ha estado de visita en Jalapa, se ha negado a recibir a los periodistas, pretextando que se encuentra indispuesto.
Se tiene entendido que Sandino saldrá dentro de unos días para Mérida.

El vigilante 1810 denunció que por 23 y E transitaba con exceso de velocidad el auto 27972.

ES LO MEJOR
El Sr. Santiago Ferrer que reside en el Edificio del Royal Bank del Canadá en Santiago de Cuba, escribe al Dr. Bosque lo siguiente:
Tengo el gusto de participarle mi agradecimiento por su "PEPSINA Y RUIBARBO BOSQUE", que me curó radicalmente de una tenáz enfermedad del estómago, que estuve padeciendo durante varios meses.
Faculto a Vd. para que de ésta haga el uso que tenga por conveniente.

ANUNCIESE EN EL "DIARIO DE LA MARINA"

ASMA
Enfisema • Opresiones
Remedio soberano Cigarrillos ó Polvo ESPIC

Agentes para Anuncios en EUROPA:
L. MAYENCE & Cie
DAVIGNON, BOURDET & Cie, Succ.
9, Rue Tronchet, PARIS
19, 21, 23, Ludgate Hill, LONDRES

COMPRE ESTA CASA

Construída en la Avenida de la Tropical casi esquina de Almendares, Reparto Alturas de Almendares, compuesta, la planta baja, de jardín, portal, sala, comedor, terraza sevillana, pantry, cocina, garage, cuarto y servicio para criados, lavadero, gran patio que da hasta la otra Avenida y pasillos laterales; en la planta alta tres amplias habitaciones, baño intercalado de lujo, terraza sevillana y azotea. Precio, $11.900; de entrada $3.000; resto a $85 mensuales.
INGENIERO CRISTOBAL DIAZ
O'Reilly 40 - Teléfonos: M-9650, M-7058

M.E.C.D. 2016

Viboreñas

BODA DISTINGUIDA

La de esta noche, en la suntuosa Iglesia de Nuestra Señora del Carmen, a las nueve y media, que tiene toda mi preferencia por ser una nota amorosa y por que es el novio, el afortunado joven David Buzzi y Zayas, hijo de mi querido jefe, durante unos veinte años, en el Laboratorio de Obras Públicas, hasta que el "Famoso" Secretario Freyre lo destruyó...

"Davisito", como siempre lo nombré desde niño, ratificará sus amorosos juramentos ante Dios, a la linda elegida de su corazón, una figulina tan gentil como la señorita Geta Gallego y Hernández.

Propóngome presenciar tan solemne ceremonia, que hará dichosos a dos corazones apasionados. Y es para Geta y "Davisito" mi más cariñosa enhorabuena anticipada.

EN SUS DIAS

Un expresivo saludo dedica a la distinguida y joven dama Ela O'Farrill, amante esposa del querido oxconfrere Luis Beltrán Bais, que abandonó la crónica social, para dedicar sus labores a la arquitectura.

También celebra hoy sus días la señora Ela Vélez de Terán, esposa del antiguo convecino Alejandro Terán, y su monísima heredera, la linda rubita "Nanita", cuya entrada en la grey cristiana aún recuerdo.

Una figulina que siempre es muy admirada, por sus lindos ojos negros y su rubia melenita, Ela Salazar y Almansa.

Y un bellísimo angel terrenal, gloria y encanto del hogar de mis fraternales amigos, la joven y elegante dama Pradina Canales y el querido amigo Constantino Dopazo, "Elita", su hijita adorada.

Mis votos les consigno por su más venturosa vida.

UNA PIÑATA Y UN ASALTO

El día 8 del próximo marzo se efectuarán ambas fiestas en la elegante residencia de los distinguidos esposos, elegante dama Rosita Sotelo y el apreciable caballero Juan de Dios Cárdenas, calle Figueroa netre Santa Catalina y Milagros, con motivo de celebrar sus días en esa fecha, junto con su lindo niño.

Los amiguitos de Juan de Dios serán obsequiados con muchos juguetes, y una vez más, tendré oportunidad de presenciar una fiesta infantil con todos sus encantos y sugestiones, y de un "asalto" donde las "niñas" grandes siempre me brinda otra deliciosa oportunidad de admirarlas.

ROSA MARIA GAMONAL

La hermosa amiguita, hija de mi buen amigo Alfredo Gamonal, se encuentra ya en el más satisfactorio estado, después de haber sido operada de las amígdalas por el afamado especialista Dr. Barreras, en la Clínica "Hijas de Galicia".

Por el feliz resultado obtenido felicito a mi admirada amiguita, excelente pianista, y al muy estimado Dr. Barreras.

EL BAILE DE MAMARRACHOS EN EL LOMA

He tenido el gusto de recibir la visita del estimado joven Guillermo García Navarro, organizador muy entusiasta de las fiestas de esta sociedad, muy digno y merecedor de más éxitos; mas lucha con un "indiferentismo" por parte de los que están en el deber de secundarlo, capaz de "enfriar" al más decidido...

Pero Guillermo es tenaz y continúa laborando por él y por el prestigio de la Sociedad Loma Tennis Club.

Ya cuenta para el Baile de Mamarrachos, que tendrá efecto el día 15 de marzo, con los valiosos concursos de la distinguida dama Gela Riera de Leiseca, que presentará una preciosa comparsa, con el de Nena Suárez y el de mi monísima amiguita "Malvinita" García.

Nena, gentil y soberana, y "Malvinita", parlanchina y subyugadora, darán a Guillermo el más brillante triunfo, y dígole que así también lo obtendría yo...

Para estas fiestas diríjanse a Guillermo, que dirá los requisitos para poder disfrutar de ella.

ENRIQUE RAMOS

Un caballerito correctísimo, admirador de las flores viboreñas, a las que puede besar... en su edad de seis años, que hoy cumple.

Heredero del estimado compajero en el Departamento Litográfico del DIARIO, Antonio Ramos Tato y su joven y amante esposa señora Fidelia Pérez, es el encanto de quien es encantadora, su linda tíita Alicia.

Deseo a Enriquito la más dichosa existencia, junto con los dichosos autores de sus días.

UNO DE NUESTROS PREMIOS

En una de las vidrieras de la Casa Corticelli, al lado de "Tosca", se exhibe ya un hermoso mantón, uno de los premios que sorteará el señor Constantino Dopazo la noche del 18 de marzo, en la que celebraremos la festividad de **Santa Josefina** en la **Terraza Central.**

Asistirán a esa fiesta todas las parejas que fueron al baile del Conservatorio Arias, y las comparsas que han asistido a los bailes de nuestras sociedades.

Iré dando a conocer los otros premios.

UNA JUNTA ESTA NOCHE

Se celebra en la residencia de la distinguida dama Eduvigis V. de Torres, O'Farrill número 15, por las lindas señoritas Renée Martínez y **Uvita Faxas**, para el baile de trajes que organizan, y que se celebrará en la suntuosa residencia de la bella y joven señora Margarita G. de Coto Leiseca, presidenta de la hermosísima comparsa las **Violeteras** que triunfó en el baile de la sociedad Areca en fecha que consignaré.

Urbano del CASTILLO.

Avisos Religiosos

ASOCIACION DE SANTA MARTA. EN EL CARMEN

El día 28 tendrá lugar la fiesta mensual con misa solemne, sermón y procesión.

Se avisa por este medio el cambio.

8996 27 feb 28

FIESTA AL MILAGROSO SAN JUDAS TADEO

Iglesia Parroquial de Hoyo Colorado (BAUTA)

Día 28 a las 10 y cuarto, bendición y erección canónica del nuevo Vía Crucis, oficiando en la ceremonia el ilustrísimo Mons. Manuel Arteaga y Betaucourt, Gobernador Eclesiástico S. P. 10 y media a. m. Misa cantada con sermón por el Ilmo. Mons. Arteaga.

El párroco presbítero José María Fernández Gayol, invita especialmente a todas las personas que están contribuyendo para el Viacrucis y da las gracias a cuantas han contribuído a esta obra de piedad cristiana.

Misa a San Judas Tadeo todos los jueves, domingos y días 28 de cada mes.

Nota: Los Autobus Amaro, que salen de la Estación Terminal cada 8, minutos dan la vuelta por la puerta de la Iglesia. Los ómnibus de la Occidental desde el Centro Asturiano cada hora y la Compañía de guaguas la Occidental por 23 y el Cerro; los tranvías eléctricos llegan a la Iglesia, y la nueva compañía de guaguas ómnibus de Marianao, todas pasan por la Iglesia.

8682. 25-28 Feb.

Siete Viernes a Jesús Nazareno en memoria de las Siete Palabras

EN SAN FRANCISCO

Comienzan el Viernes 28 a intención de la señora Josefina Castaño de Díaz Pardo. A las 8 Misa cantada, Ejercicio de las Siete Palabras y Adoración del Lignum Crucis. A las 7 p. m. Corona Dolorosa, Sermón y Vía Crucis cantado, y adoración de la Reliquia.

E-472. 3d. 26, 27, 28 Feb.

Santuario de Arroyo Arenas

El día 4 de Marzo, martes de carnaval, a las seis de la tarde se trasladará procesionalmente la venerada imagen de Jesús Nazareno del Rescate de Arroyo Arenas desde su Ermita en dicho pueblo a la parroquia de El Cano con el piadoso fin de hacer las Estaciones del Vía Crucis por las calles de este pueblo, los seis primeros Viernes de Cuaresma o sean los días 7, 14, 21 y 28 de Marzo y 4 y 11 de Abril próximo a las seis de la tarde, predicando cada viernes al final Mons. Amigó.

Los fieles que deseen contribuir con alguna limosna para sufragar estos cultos, pueden entregarla al señor Cura Párroco de El Cano.

Durante la permanencia de la imagen del Nazareno en El Cano, se celebrarán en este Iglesia todas las misas en los días y horas señalados para la Ermita. En el Cano: los viernes a las ocho y cuarto Misa rezada ya las nueve y media la cantada. Los domingos a las diez y cuarto; los días laborables a la hora que se convenga. En Arroyo Arenas solo se dirá misas los domngos y días de precepto a las ocho a. m.

El Cano 25 de Febrero de 1930.

El Párroco.

E-476. 5d. V 4 Mar.

FRACASO

¿Invita Vd. esta tragedia por el descuido de la advertencia de la naturaleza?

Dolor de espalda crónico, debilidad, pérdida de vigor que le hace incapacitado a seguir con sus deberes diarios, son señales seguras de afección grave de los riñones. Si Vd. no elimina los venenos desperdicios de su cuerpo, que son la causa de su dolor, cansancio y sufrimiento, al fin se pierde la buena salud. Debe hacer algo muy pronto si desea recobrar el vigor, la vitalidad y la perfecta salud, haciendo la vida feliz para Vd. mismo y para sus amistades.

Este remedio lleva una garantía.

No hay medicamento más seguro, eficaz, cierto y poco costoso para el dolor de espalda, reumatismo, ciática, tez pálida, lasitud y todas las señales de dolor de riñones que las Píldoras De Witt. Hechas de los ingredientes claramente indicados en la caja, obran directamente sobre los riñones, limpiando la sangre, eliminando los venenos e impurezas que le causan constante dolor. En 24 horas verá y sabrá que le hace bien. Es una garantía definida. Consiga de su farmacéutico una caja de las Píldoras De Witt. Si desea obtener pronto la buena salud y el vigor, cuide de notar el nombre "De Witt" impreso en la caja. No hay substituto por este remedio de cuarenta años.

PILDORAS De WITT
para los Riñones y la Vejiga

Acaba con los INSECTOS

Para matar los insectos voladores, sople el Polvo Black Flag en el aire. Para destruir los que se ocultan en rendijas, alfombras, colchones y colgaduras, hágalo penetrar en sus escondites. El Polvo Black Flag es el insecticida más mortífero que se produce. Fíjese en el nombre y la bandera negra en la etiqueta.

Se vende también en líquido

BLACK FLAG
(BANDERA NEGRA)
El insecticida mas mortífero que hay

Información Religiosa Nacional y Extranjera

BRILLANTE JORNADA DE LOS ADORADORES NOCTURNOS DE LA HABANA, EN CARDENAS

Diversos actos celebrados en su honor, ponche de honor y almuerzo campestre. Vivas al DIARIO DE LA MARINA

Día 28 de Febrero

Este mes está consagrado a la Purificación de la Santísima Virgen.

Jubileo Circular.— Su Divina Majestad está de manifiesto en la iglesia de Nuestra Señora del Pilar.

Santos Osvaldo, confesor; Macario, Rufino, Justo y Teófilo, mártires; Santa Ela, virgen.

San Macario y compañeros mártires. En España fué donde nacieron Macario y sus santos compañeros Justo, Rufino y Teófilo. La ciudad de Sevilla se vanagloria de que hayan visto la luz dentro de sus muros. La buena educación que en su niñez recibieran la patentizó claramente, siendo desde su infancia fieles observantes y defensores acérrimos de la Religión Cristiana.

Como el siglo en que nacieron, fué el primero de la Iglesia, en que la ley evangélica estaba en un estado tan floreciente, las costumbres de nuestros Santos eran tan puras y tan inocentes, y su trato tan sencillo y afable, que se captaban el aprecio de cuantos les conocían. Durante la persecución de Trajano, fueron presos nuestros Santos, y llevados ante el prefecto de dicha ciudad. A su presencia y después de interrogados, confesaron **que sólo rendían adoración al Dios único y verdadero.** El tirano, lleno de furor, mandó que les martirizasen con horribles tormentos y por último que les degollasen. Fué este triunfo en el año de 152.

VISITA AL MUSEO OSCAR MARIA ROJAS

Los Caballeros Católicos y los Adoradores Nocturnos de Jesús Sacramentado, desfilan en columna de honor ante las dignas autoridades y veteranos de Cárdenas, cuyo estandarte porta el señor Teodoro García, hijo de veterano, dirigiéndose desde el Monumento de los Mártires de la Patria, al Museo Oscar María Rojas, que es uno de los más notables de Cuba.

Los Caballeros Católicos sirven de cicerones a los Adoradores nocturnos quienes por espacio de una hora contemplan los trofeos de guerra marítimos y terrestes de diferentes pueblos y naciones numismática, fauna y otras muchas curiosidades de Cuba.

EN LA CASA SOCIAL DE LOS CABALLEROS CATOLICOS

Retornan los adoradores a las once a la casa social de la «Unión de Caballeros Católicos de Cárdenas», siendo recibidos como ejército triunfador, con tales demostraciones de fraternal cariño, que nunca podrán agradecer suficientemente a los Caballeros Católicos de Cárdenas, que han sabido poner tan alto la fraternidad católica en Cuba, pues desde que los adoradores pisaron tierra de Cárdenas, siempre tuvieron a los Caballeros Católicos como entusiastas servidores.

Y no fué solamente a los adoradores nocturnos, sino que una treintena, entre señoras y señoritas, familiares de adoradores, les llevaron a la casa del Presidente y Vicepresidente, quiénes les obsequiaron y después al hotel y al siguiente día, las esposas, madres e hijas de estos Caballeros Católicos, las acompañaron por todo el tiempo que en Cárdenas permanecieron.

No puede pedirse más cariñoso amor para con los adoradores habaneros, que hoy son los más entusiastas panegiristas del fraternal amor que para todos tienen los Caballeros Católicos.

En la casa social se llevaron a cabo los siguientes actos:

RECEPCION

El Presidente y asociados reciben en el salón de fiestas a los adoradores nocturnos con vivas y aplausos.

Se hallan reunidos más de trescientos con sus respectivos familiares.

El Presidente estrecah entre sus brazos al Presidente de la Adoración Nocturna.

Se renueva el clamoroso entusiasmo. El Presidente da la bienvenida a los adoradores y les ofrece la casa social, la cual aunque no está terminada es vuestra.

Después de la dedicación de la casa social, se la describe minuciosamente. Se compone de dos cuerpos de puro estilo Renacimiento colonial español con cuatro torreones, salas de juegos, salones de lectura de juntas de directiva y generales, de fiestas con cabida para seiscientas personas, guardarropías, canchas para juegos de pelota americana y vizcaína, piscina natatoria, sala de gimnasio, clases para socios, que ya hoy tenemos instaladas y a las cuales es voluntaria, la asistencia, no así a la del Catecismo, que se va a inaugurar y la cual tendrá lugar todos los sábados, y a la cual todos estamos obligados a asistir, pues debemos saber razón de nuestra fe.

Esta obra que se ve a medio construir, se ha empezado en Agosto de 1929, sin una peseta, y ya hemos pagado el terreno y de lo construído nada debemos.

Cuando hace 20 días vuestro Presidente me anunciaba en el Colegio de Belén vuestra gratísima visita, todo ésto estaba sin cubrir y en 20 días, ya lo veis cubierto y en disposición de recibiros. Y para el 20 de Mayo será inaugurado, para cuya fecha celebraremos la Convención del Directorio Nacional. Y yo espero que para entonces no faltaréis, desde ahora, quedáis invitados.

¡Buena la habéis hecho, amigo Arias!, pues los adoradores atraídos por vuestro fraternal cariño se han ido presentando al señor Presidente, y quieren ir, no ya 150 sino 300.

Y al pasar su Vigilia de Propaganda a Guanajay, que será en la noche del 5 al 6 de abril, empezarán a preparar la de Cárdenas en la noche del 19 al 20 de Mayo.

Refiere las fatigas que se pasaron para hallar firme a los cimientos. Pero con la fe puesta en Dios y nuestra firme voluntad, todo lo hemos vencido y esperamos seguir venciendo.

Los adoradores quedan admirados de que solamente trescientos católicos, hayan llevado a cabo una construcción que debe subir a un costo de setenta mil pesos, abierto clases y obsequiar tan grandiosamente a los adoradores nocturnos.

Después explica los fines que van persiguiendo los Caballeros Católicos, que no es otro que federar a todos los católicos de Cuba, bajo esta común denominación, sin que dejen de ser miembros de otras cofradías y asociaciones. Yo soy hace 17 años Caballero de Colón. Esas colectividades son las compañías, batallones y cuerpos de ejército del gran ejército católico cubano de los Caballeros Católicos, cuya denominación ya recibimos al ser incorporados por el santo Bautismo a la Iglesia Católica, Apostólica y Romana.

Caben todos bajo esta bandera de los Caballeros Católicos.

Es en una palabra, la reunión de todos los católicos bajo el amparo de la Cruz por Dios y por Cuba.

Se le aplaude y vitorea por largo espacio de tiempo.

TOMA DE POSESION DE LA DIRECTIVA

«La directiva, dice el Presidente de los Caballeros Católicos, lo hizo tan mal, que los asociados volvieron a reelegirla unánimemente, y yo, en honor a vosotros, nuestros huéspedes de honor, voy a darles posesión de sus cargos».

Así lo verifica y después presenta uno a uno a los adoradores que los acogen con aplausos.

El doctor Juan Antonio Mendoza, ocupa la tribuna y saluda a los Directivos y asociados, les da las gracias por los incesantes obsequios que nos vienen tributando y luego se ocupa de su obra católico-social manifestando que verdaderamente era un milagro en pleno siglo XX y el mas rotundo mentís a los que exclamaban «En Cuba no se puede llevar a cabo una obra católica digna de mención». «Y ya véis, como estos Caballeros Católicos nos están asombrando con su ardiente Fe y pasmosa actividad.

En Cuba se hallan voluntades capaces de realizar, cuanto a cabo llevan los católicos de otras nacionalidades. Dígalo sino el señor Arias y demás católicos que le siguen, Yo he compulsado la opinión de los adoradores, y todos a una, me han manifestado, que si ustedes quedaron admirados de nuestra Vigilia y de nuestra disciplina, ellos están asombrados de vuestra grandiosa labor católico-social, no pudiendo concebir como en tan poco espacio de tiempo han realizado tales maravillas».

Habla el doctor Mendoza del programa de «Unión» de los Caballeros Católicos, hallándola muy beneficiosa para el progreso de la Iglesia Católica en Cuba y para la defensa y conservación de nuestra nacionalidad, la cual estriba especialmente en la conservación de la propia lengua y religión, las cuales les comunican perseverante valor.

El doctor Mendoza se muestra grandilocuente y entusiasmado con la obra de los Caballeros Católicos.

Es aplaudido por éstos con delirante entusiasmo.

Escala la tribuna el señor José Coronas Presidente de la «Delegación de Caballeros Católicos de Holguín, quien entusiasmado pide para Holguín, la gloria de la primacía en la independencia patria y en el movimento de los Caballeros Católicos.

Saluda con entusiasmo a sus Hermanos de Cárdenas y a los adoradores. De ambos manifiesta estar complacidísimos pues la Vigilia le ha encantado y edificado con su grandiosidad sin igual. Y los Caballeros Católicos de Cárdenas, le han admirado con su pasmosa actividad.

Presentó al señor Coronas, el Presidente de los Caballeros Católicos de Cárdenas, quien hizo un acabado elogio de las virtudes cívico-religiosas del señor Coronas, nuestro diligentísimo Corresponsal en Manzanillo.

Se le vitorea con grandioso entusiasmo por Caballeros Católicos y adoradores nocturnos, así como a la «Unión de Caballeros Católicos de Holguín», que tiene en la persona de su Presidente, un valiente defensor de sus glorias y de las de Manzanillo.

PONCHE DE HONOR

Después los Caballeros Católicos obsequiaron con un ponche de honor a los adoradores nocturnos

PELICULAS

El señor Arias, al igual que de todos los actos anteriores, saca una película en los terrenos sportivos de la casa social.

SALUDO DEL DOCTOR VALENTIN ARENAS

Cuando el señor Arias se halla entregado a esta faena, mensajeros del cable, le entregan un telegrama del doctor Valentín Arenas, saludando a los Adoradores Nocturnos en nombre de la Asociación de Caballeros Católicos de Cuba, como Presidente General de la misma.

El expresivo y cariñoso telegrama, fué acogido con entusiastas aclamaciones.

SALUDO A LOS CABALLEROS DE COLON

El Adorador Hermano Máximo Casal, habla unas palabras al oído del Cronista, éste se adelanta y pide un saludo para los Caballeros de Colón de Cuba.

Se acuerda entre estruendosos aplausos.

VIVAS Y APLAUSOS AL «DIARIO»

El Presidente de los Caballeros Católicos, ingeniero doctor Manuel F Arias, presenta al enviado especial del DIARIO DE LA MARINA, al cual se agradece su deferencia y se le aplaude y vitorea.

POESIA

Vueltos al salón de fiestas, la señorita Carmita Fernández, Terciaria Franciscana de la Habana, recita una admirable poesía de glorificación a la Madre Patria, que todos aplauden con delirante entusiasmo.

APLAUSOS A LOS ADORADORES DE MATANZAS

El Presidente de la Sección Adoradora de la Habana Hermana Jesús Lanza, presenta a los Caballeros Católicos al Presidente General y adoradores, comisionados por la Sección Adoradora Nocturna de Matanzas, para su representación en estos actos de cristiana fraternidad.

Son aplaudidos y ovacionados por los Caballeros Católicos.

HIMNO NACIONAL

El Hermano Manuel Purón, pide se cante el Himno Nacional.

Le cantan magistralmente, adoradores y Caballeros Católicos.

Se aplaude y vitorea a Cuba.

HIMNO DE LOS CABALLEROS CATOLICOS

Los adoradores tienen vivísimos deseos de escuchar el Himno de los Caballeros Católicos. Estos adivinan la intención, y lo cantan de un modo tan sublime que entusiasma a los adoradores, que ya proponen crear una Scola Cantorum que lo aprenda y lo cante en la próxima visita a Cárdenas, como obsequio a los Caballeros Católicos.

A LA FINCA SAN JOSE

Desde la casa social, Caballeros Católicos, Adoradores, nocturnos, Honorable Señor Alcalde, Jefes de la Policía y de las fuerzas de la guarnición, nos dirigimos a la finca «San José» del Caballero Católico, miembro de la Directiva, Hermano Víctor Martínez, que se halla situada en los entronques de las carreteras de Cárdenas, Coliseo y Limonar Escogieron este lugar para facilitar el regreso de los adoradores con menos fatiga.

Fuímos recibidos por el dueño de la finca a quien acompañaba una comisión de 25 Caballeros Católicos, que en su Unión habían preparado un riquísimo almuerzo criollo con el cual fueron obsequiados los adoradores nocturnos.

Tomaron puesto en las mesas más de 600 comensales entre señoras y caballeros.

Fué en plena finca, sirviendo de mantel hojas de plátanos.

Toda la finca se hallaba embanderada con profusión de gallardetes y banderas nacionales.

Fueron solícitos camareros los mismos Caballeros Católicos, que habían confeccionado el Menú.

El señor Arias y el propietario de la finca entusiasta miembro de la Directiva de los Caballeros Católicos, dirigían el servicio.

Fué despachado el almuerzo dentro de una franca alegría y amorosa fraternidad.

Tomado el café criollo, el Presidente general da por terminado el almuerzo, concediendo la palabra el señor Adolfo Díaz y Perezcorcho, quien pronuncia un bellísimo discurso de acción de gracias a las autoridades por las atenciones que habían dispensado a los adoradores nocturnos; al pueblo de Cárdenas por la afabilidad con que los había acogido y a los adoradores nocturnos; al pueblo de Cárdenas por la afabilidad con que los había acogido, y a los adoradores por haber honrado a los Mártires de la Patria, ofreciendo solamente flores que se marchitan, sino que también oraciones que las recoge Dios.

Después alaba el espectáculo hermosísimo que han dado los adoradores con su grandiosa Vigilia.

Es aplaudido y vitoreado.

REGRESO

A una voz de su Presidente los adoradores nocturnos desfilan ante las autoridades, Caballeros Católicos y la sociedad de Cárdenas, allí representada.

Aplauden y vitorean a Cuba y a Cárdenas, a su digno Alcalde, a su celoso Vicario y al Presidente y Caballeros Católicos.

Los cardenenses al ponerse en movimiento devuelven el saludo a los visitantes, que regresan a la Habana por Coliseo en cuatro horas de feliz viaje

GRACIAS

Los adoradores al descender en la Habana de los ómnibus nos dicen: «De gracias, muchas gracias, pues es la única manera con que agradecer podemos, tanta grandeza y fraternidad»».

—Daremos muy complacidos las gracias, las merecen con toda justicia, pero no es cierto que no tengáis con que pagarles. Tenéis la Oración, que es la palanca que mueve la acción pues se apoya en el mismo Dios.

Recordad lo que en reciente Vigilia, os decía Monseñor Estrada, Arzobispo de Attalia: «Vuestras oraciones de adoradores nocturnos durante 22 años han preparado y fertilizado la tierra, donde ahora nace la acción católico-social».

Pues, orad, en todas vuestras Vigilias por el triunfo de la «Asociación Caballeros Católicos de Cuba» y le prestaréis la ayuda y apoyo más eficaz pues con Dios todo se puede alcanzar

Gabriel Blanco,
Enviado Especial

JUNTA DE LA CONGREGACION MARIANA DE LA ANUNCIATA

Celebra hoy una importantísima reunión a las ocho y media de la noche, la Directiva de la Anunciata, en la sala de juntas de la Iglesia de Reina.

SALES DE ESTRONCIO
de PARAF-JAVAL

BROMURO DE ESTRONCIO
ENFERMEDADES NERVIOSAS

YODURO DE ESTRONCIO
ENFERMEDADES DEL CORAZÓN
LINFATISMO

LACTATO DE ESTRONCIO
ENFERMEDAD DE BRIGHT
ALBUMINURIA

SALICILATO DE ESTRONCIO
Mejor tolerado que el de sosa

3, Rue Vivienne. PARIS
y en todas las Farmacias

CITROSODINE

CALMA
LOS DOLORES GASTRICOS
4 a 8 comprimidos tres veces al día

DETIENE LOS VOMITOS DE LOS NINOS DE PECHO
un comprimido antes de darles de mamar

comprimidos dosificados a 0 gr. 25 de citrato de sosa

Laboratorios LONGUET - 34, Rue Sedaine - PARIS

SIMMONS

CAMAS « BASTIDORES « COLCHONES
ALMOHADAS DE PLUMAS

Atractivas almohadas SIMMONS hechas de plumas de fina calidad perfectamente esterelizadas.

Caja de Muelles Simmons

... Hecha Para Dormir Bien

LA SALUD es el mayor tesoro del mundo y para conservarla tenemos que dormir traquila y comodamente. No hay mayor placer que el despertar en la mañana y sentirse completamente descansado.

Las cajas de muelles SIMMONS son hechas especialmente para producir un sueño profundo y reparador. Son bases ideales para cualquier colchón, son absolutamente silenciosas, fáciles de conservar limpias, no maltratan las vestidura de la cama y aseguran el mayor grado de comodidad. Sus muelles, delicados y flexibles, pero al mismo tiempo fuertes, se amoldan perfectamente al cuerpo humano produciendo un descanso general. No pierden su forma, no hacen ruido, son sumamente cómodos y dan un servicio completamente satisfactorio. La compra de una caja de muelles SIMMONS en una inversión muy inteligente pues produce descanso, comodidad y confort . . . es decir, salud.

THE SIMMONS COMPANY · CUBA DIVISION
Montoro y Bruzon · Reparto Ensanche · Teléfono U1470 · HABANA

K-1

Para ELLOS y Para ELLAS

CONSULTORIO POR LA DOCTORA HERMINIA PLANAS

SECRETOS DE UNA PARISIENSE. CONOCETE A TI MISMA.

—YO SE...—

Yo sé que voy perdiendo mi nota sensitiva.
ayer el canto, el ritmo, la comba azul, hablaba
más que el signo en la página austera del escriba,
y era la forma siempre como dócil esclava.

Hoy todo se complica, se revela, se esfuma;
indócil se revuelve la sílaba sonora;
y el corazón presiente cabelleras de bruma
en el oro velado de cada nueva aurora.

Pasa el silencio y muda mi vida se estremece,
en cada rosa un llanto desconocido, cuaja,
y es mi dolor sereno, como árbol que se mece
mientras el rudo golpe su ramazón desgaja.

MIGUEL D. MARTINEZ RENDON

MADRECITA.—Le recomiendo eficazmente espolvorear con AMENN'S (polvos Ammen's el cuerpo de sus queridos niños cada vez que los bañe y cuando los ponga a dormir, que también evitará en mucho las picaduras de mosquitos, etc. Pida polvos AMMEN'S en boticas, perfumerías y en general todo comercio de algún crédito.

INTERESANTE FOLLETO

Avalorado con atento autógrafo de la autora, señora Cristina Márquez de Ferreira, Profesora Titular de Educación Física y Directora de la "Palestra Hebert", Instituto de Cultura Física para la Mujer, recibo un valioso folleto "Bases Científicas de la Educación Física". Agradezco el envío y recomiendo la obra a mis lectores.

ANTICUADA.—Vaya a EL DESEO, Galiano entre Virtudes y Animas, y podrá ponerse al día en materia de fajas, sostenedores, etc. Pueden hacerle la faja a la medida y con el talle normal, que es la última moda. (Diga que va por mediación mía. La atenderán bien). También esa casa tiene ropa interior de jersey en colores de moda.)

A. D. M. M.—Entiendo que no tiene que temer, puesto que esa persona interpone su ropa entre el asiento y ella cuando los ocupa, aparte de que el mal es interno. Sin embargo, si hace la consulta a la "Liga contra el Cáncer", Edificio de la Cruz Roja, con toda seguridad será informada amablemente. Puede invocar mi nombre, si lo cree necesario.)

CHISTE

EL PADRE:—No soporto a que Juan te bese de ese modo.

MARIA:— Déjalo quieto, papaíto, ya aprenderá.

CURIOSIDADES

Muchas veces se observa que la miel adquiere forma granular. Tal descomposición es debida a la acción de la luz. Si se quiere conservar la miel por mucho tiempo en su estado natural, es necesario ponerla en un sitio perfectamente oscuro.

—Mil kilogramos de trébol contienen treinta kilogramos de cal. Las gallinas alimentadas con trébol, de manera continua, ponen más huevos que las que no lo consumen. En invierno el heno de trébol reemplaza con ventaja a la alimentación de pasto verde.

Si se agrega una cucharada de parafina al agua con que se lava el linóleum, durará éste más y conservará sus colores indefinidamente.

—Cuanto más intenso es el color de la cáscara tanto mejor se verifica la incubación de los huevos. Las gallinas holandesas tienen los huevos tan blancos, que la menor variación de temperatura hace perecer el embrión, lo cual físicamente tiene su explicación en el diverso poder diatermo que tiene un mismo cuerpo según esté recubierto de uno u otro color.

FORASTERA:—Hay muchas de superior calidad, pero la que hace mucho tiempo gastamos en casa, con la aprobación de todos, es el Agua de LA COTORRA. En la guía telefónica, en periódicos etc., podrá enterarse del número para pedir que le sirvan el agua. (Oficinas del agua LA COTORRA, San Felipe 4, Sr. Claudio Conde.)

BUENA OBRA: La de proporcionar ropa a una madre y seis hijos, entre tres años y doce de edad. (Cinco varones y una niña de diez años). Familia honorable abatida por reveses de fortuna hasta el punto de que los niños no tienen la ropa necesaria—ni zapatos—para asistir a las escuelas. Contrariedad que destroza el corazón de esa pobre madre, testigo del abandono en que crecen sus hijos a quienes, como es natural, anhela educar y preparar para defenderse en esta vida.

Su dirección es: Miramar 22, entre Gálvez y O'Farrill, Reparto Almendares. Una cuadra imposible de transitar en automóvil, pero que la buena voluntad puede allanar. Con preguntar por la señora de Miramar 22, será suficiente. Y que el Señor premie a las buenas almas que lleguen hasta ese pobre refugio de personas que no hace mucho contaban con suficientes recursos para no considerarse pobres.

MUY DISGUSTADA:— Esas pequeñas "calvas redondas del tamaño de una peseta" que afea la cabeza de su querido nené, sin ser precisamente esa fea enfermedad que menciona, son sin embargo, de origen parasitario. Tenga la seguridad de que si todos los días frota esas peladuras o calvas, con la tan recomendada pomada LILIANA, auxiliándose de un trozo de franela, en cosa de una semana poco más o menos, las verá desaparecer bajo una capa de cabello nuevo y sano. Esta pomada LILIANA es maravillosa en caso de calvas parciales de esa clase. He visto curas sorprendentes, en pacientes que por mucho tiempo ensayaron distintos remedios sin resultado alguno. (El botecito de LILIANA vale dos pesos, en boticas, perfumerías, etc., y en su depósito general, Droguería SARRA.)

LA BELLEZA DE LAS MANOS

La belleza de las manos depende de un número de factores en el que quedan incluídas la forma y tamaño de los huesos, la cantidad de músculo que las cubre y la clase y color de la piel, así como la forma y espesor de las uñas. Otro de los detalles, con frecuencia olvidados en la belleza de las manos, consiste en la gracia de sus movimientos. Una mano puede ser graciosa, aún sin poseer ningún otro detalle de belleza, porque la gracia depende en mucho de la coordinación muscular que ya en sí es perfección física.

Pero la mano más común y corriente no posee todas esas bellezas que antes enumero y debe ser afinada con cuidados especiales. Claro está que sería imposible conseguir que manos de gran tamaño lleguen a empequeñecerse, ni que los dedos toscos y gruesos adquirieran la elegante fragilidad de que hablan los poetas, ni es posible, tampoco, que las uñas de suyo anchas y cortas, lleguen a ser almendradas. Todas esas características de forma han de aceptarse tal y como son, pero, afortunadamente, la belleza de las manos no depende exclusivamente de esos factores determinados.

Si la piel de las manos es suave y clara en su colorido, si las uñas se conservan bien manicuradas, será posible mostrarlas, si no con orgullo, si con la certeza de que su aspecto es correcto y agradable.

El manejo de las manos es indispensable una vez por semana cuando menos, para que la piel se conserve flexible y fresca. Las manos delgadas necesitan el masaje con más frecuencia que las de tipo regordete o lleno porque los tejidos subcutáneos están más propensos a contraerse al paso de los años hasta que las manos se llenen de venas salientes y muestran los tendones entre la piel arrugada y seca. Las muchachas flacas y las mujeres a quienes su trabajo obliga a largas inmersiones de las manos en agua caliente o jabonosa, encuentran a poco que sus manos han envejecido prematuramente. Para evitarlo, nada mejor que el masaje dado con una cantidad generosa de cold-cream o con la crema nutritiva que se hace fundiendo partes iguales de manteca de cacao y aceite de almendras dulces.

El masaje de las manos no se diferencia mucho del masaje facial. Comiéncese por limpiar la piel con agua tibia y jabón, séquese perfectamente y aplíquese luego un poco de cold-cream. Tómese luego una toalla afelpada exprimida después de mojarla en agua caliente y envuélvanse en ella las manos. Si la misma persona se da el masaje hay que tratar primero una y luego la otra mano. Cámbiense las toallas dos veces, séquese la piel y frótese entonces la mano con la crema.

El movimiento de masaje para las manos se hace mientras se sostienen éstas en posición vertical, con el codo apoyado sobre una mesa o brazo de sillón, siempre en forma rotatoria, comenzando de las puntas de los dedos para terminar en la muñeca. Frótese cada dedo por separado y luego pellízquese ligeramente para estimular la circulación y conservar la flexibilidad de los músculos. Si los dedos tienen propensión a engrosar cerca de la uña, modélense suavemente con un masaje ligero y un tanto prolongado, como si se tratara de encajar mejor la uña en el marco de pequeños músculos.

Las manos gruesas deben masajearse con más insistencia y mayor energía que las delgadas. Después del tratamiento, que debe durar por lo menos diez minutos, límpiese la piel y póngase alguna buena loción de tocador, bien puede ser agua de hamamelis, agua de rosas con unas cuantas gotas de tintura de benjuí o una composición de agua de rosas, glicerina y un poco de jugo de limón, si se desea blanquear la piel.

Cuando las ocupaciones diarias obligan a la persona a mantener las manos en el agua continuamente, es necesario protegerlas con guantes de goma; además, evítese tanto cuanto sea posible que el agua que haya de usarse sea extremadamente caliente o fría. Los jabones de mala calidad maltratan también mucho la piel de las manos y aun para quehaceres relativamente burdos es bueno buscar siempre jabón fabricado con elementos puros.

Avergonzada de sí Misma

Muchas mujeres se avergüenzan de su cara a causa de los granos, manchas, defectos y el cutis tosco. Algunas tratan de cubrir los defectos del cutis con cosméticos, cremas y polvos, pero nunca se conseguirá un buen cutis embadurnando el cutis defectuoso. El único cutis hermoso es el natural. Un cutis natural pierde su belleza cuando la piel está afectada, y recobra su belleza cuando la piel es restaurada a la salud. Para contrarrestar el cutis tosco y áspero de la cara, así como los granos, manchas, desperfectos e irritación de la cara, apliquese un poco del Ungüento Cadum todas las noches al acostarse. De esta manera tan sencilla el cutis de la cara volverá a su estado saludable y se recobrará la primitiva belleza del cutis. No traten de ocultar las impurezas del rostro con cremas y polvos Quiten los desperfectos con el Ungüento Cadum. Muchos padecimientos de afecciones de la piel podrian evitarse usando a tiempo este maravilloso remedio. Hace cesar al instante la picazón y es muy calmante y cicatrizante dondequiera que la piel esté irritada o inflamada. El Ungüento Cadum es bueno para el eczema, granos, manchas, excoriaciones, sarpullido, empeines, cortaduras, picadas de insectos, etc.

Ungüento Cadum
para afecciones de la piel

M.E.C.D. 2016

MEDIAS DE CHIFFON DE SEDA.

desde $1.50

De ALGODON para diario a 0.30
De MUSELINA en colores, a 0.60
De HILO en colores, a 0.75
De SEDA-ART en colores, a 0.80
De SEDA PURA en colores a 1.00
Marca ALLEN-A, a 1.80
Marca VAN-RAALTE, a 1.75

VERDADEROS PRECIOS DE ALMACEN

LA ELEGANTE

NEPTUNO 48 casi esquina a AGUILA. Y MURALLA esquina a COMPOSTELA.

HABANERAS

(Viene de la página CINCO)

CUSITA LAGO Y MARTINEZ

LA FIESTA DE ESTA TARDE

Cumpleaños.
De una linda señorita.

Los celebra hoy Cusita Lago y Martínez, la hermana menor de la encantadora trinidad que forman Cuquita, Josefina y Juanita.

Y los celebra con una fiesta en la elegante residencia del Reparto Miramar de sus queridos tíos, el señor Eloy Martínez Cónsul General de Checoeslovaquia, y su gentil esposa Mercedes Montalvo.

Un baile de trajes.

Por la tarde.

La casa aparecerá toda adornada con globos, serpentinas y alegorías carnavalescas.

Contratada ha sido para llenar el programa bailable la magnífica Orquesta de Arturo Guerra.

Un saludo a Cusita.

Con votos por su felicidad.

Continúa en la página NUEVE

GRAN RELOJERIA

PEPE ANDRES

Trasladada a Obispo 97, frente a "La Francia".

RELOJES DE TODAS CLASES

Composiciones y Reparaciones garantizadas.

LA RELOJERIA DE CONFIANZA Y GARANTIA ABSOLUTA

English Spoken. Man Spricht Deustch.

JOYAS · MUEBLES · OBJETOS PARA REGALOS

LA CASA QUINTANA

AVE. ITALIA 74-76. TEL. A-4264 - M 2146

Música por Whiteman

La Hora del Cocktail

después de las carreras

A Estilo Boulevard

en el Portal

HOTEL PRESIDENTE

VEA Y SEA VISTO

Mathilde Cumont

En nuestras vidrieras de ARTE MODERNO, pueden admirarse las últimas creaciones de VESTIDOS de primavera, con los nuevos dibujos de la temporada, llegados recientemente.

SOMBREROS, BOLSAS y COLLARES una gran selección de formas, clases y colores.

PRADO 88 Y 96

WARNER-AGÜERO

Retratos artísticos exclusivos

Primer premio en la última Exposición de Fotografías celebrada en la Habana.

O'Reilly Núm. 114. Teléfono M-1256.

SORPRENDENTE

El Sr. Eustasio A. Collazo residente en la Batería de Santa Clara en el Vedado dice:

Estando padeciendo largo tiempo del estómago y habiendo tomado su "PEPSINA Y RUIBARBO BOSQUE", por haberme sido recomendada por un amigo, me encuentro en la actualidad completamente curado.

Dirijo a Vd. la presente, para que si desea la dé publicidad como una prueba más al público de lo que es para el estómago su "PEPSINA Y RUIBARBO BOSQUE".

NO LE PAGA

El gerente de A. Mata y Compañía señor Antero Mata, denunció que Francisco Casanova le compró una máquina de escribir valuada en $70 y ni la paga ni la devuelve. Reside en Aguacate 10.

ROBO

En la casa Aramburo (Campanario) 3 domicilio de la señora Aracelia Rodríguez Valdés, sustrajeron violentando la puerta de entrada, objetos por valor de $60.

Venta Pre Balance

HOY Y MAÑANA

Los dos últimos días de esta venta extraordinaria.

No falte usted a La Casa Grande y aproveche las últimas horas de la Venta PRE-BALANCE.

La Casa Grande

Venta pre-balance

Ropa de cama

Sábanas, fundas y cuadrantes, de la conocida marca "Reina", (exclusiva de "La Casa Grande"), de warandol especial, con dobladillo de ojo.

SABANAS DE
54x90, Una $0.90, SEIS $4.50
63x90, Una $1.10, SEIS $5.75
72x90, Una $1.25, SEIS $7.00

FUNDAS DE
45x 90, Una $0.30, SEIS $1.60
45x125, Una $0.45, SEIS $2.40
45x150, Una $0.55, SEIS $3.00

CUADRANTES
70x70, Uno $0.55, SEIS $3.00

SABANAS DE COLOR
de magnífico warandol, cameras, en azul, rosa, maíz y lila, a $2.90

Fundas y Cuadrantes haciendo juego a $1.40

JUEGOS DE CAMA
comuestos de cuatro piezas, con finos bordados hechos a mano, rebajados, a $9.75

JUEGOS DE CAMA
también de warandol y de cuatro piezas, bordados, en más fina calidad, a $12.50

OTROS JUEGOS DE CAMA, de superior warandol de lino puro, blanco con bordados, compuestos de cuatro piezas, a $16.50

JUEGOS DE CAMA, de warandol de lino puro, en bonitos colores, a $19.00

SABANAS DE LINO
de inmejorable calidad, en los colores: azul, rosa, salmón, amarillo, a $3.90

FUNDAS Y CUADRANTES, haciendo juego, a $1.90

SOBRECAMAS
Preciosas sobrecamas, de damasco en tonos y dibujos muy nuevos, desde $12.00

VEA TAMBIEN EN ESTE DEPARTAMENTO EN LA PLANTA BAJA AL FONDO, EL GRAN SURTIDO DE MANTELERIA A PRECIOS ESPECIALES DE LA VENTA PRE-BALANCE.

Salón de Belleza
Especialidades:
Permanente Eugene, Tinturas
PAGES de la Maison Calou-Paris
DIEGO del Ritz Carlton-New York

LA CASA GRANDE

M.E.C.D. 2016

GACETILLAS

HOY: LA GRAN FUNCION DE CAMFOAMOR

Ha llegado el gran día.

Esta noche se efectuará la gran función lírica que tiene prometida Ernesto Smith, y que congregará en Campoamor a los buenos «dilettanti» quienes se disponen a escuchar a los grandes cantantes contratados por la empresa de ese teatro y que ayer tarde llegaron a bordo del «Vulcania», para continuar viaje mañana, ya cumplido su compromiso.

Son la soprano Battistini, los tenores Balordi y Moratto, los barítonos Gobbi y Toso, el bajo Vázquez y treinta tantos coristas, que son músicos, también.

Los oiremos en el concertante que cierra el tercer acto de «Hernani», en «Largo al factotum», de «El Barbero de Sevilla», en «Un bel di vedremo», de «Madame Butterfly», en «Una furtiva lágrima», en «Elixir de Amor», en «Ah, Mimí, tu piu non torni», de «Bohemia», en «Eri tu», de «Un Baile de Máscaras», en «Marcha de los soldados», de «Fausto», en el «sexteto», de «Lucía di Lammermoor» y en canciones populares.

Después se exhibirá una cinta de méritos extraordinarios, que se titula «Noche en el Barrio Chino» y que interpretan Florence Vidor, Wallace Beery y Warner Oland.

El programa, pues, tiene excepcionales atractivos y se brinda por una vez, pues, como más arriba se advierte, los cantantes que van a dar cumplimiento a su parte más relevante nos abandonarán inmediatamente.

Se han fijado a las localidades precios que parecerán reducidos, si se tiene en cuenta la significación del espectáculo. Las lunetas, numeradas, cuestan un peso cincuenta centavos. Las butacas, sin numerar, un peso.

407—28 Feb.

TEATRO PAYRET

MAÑANA SE INAUGURA LA TEMPORADA DE LECUONA

Mañana dará comienzo la temporada de zarzuela y revista cubana bajo la dirección del maestro Lecuona.

La empresa constituída por Alfredo Mendiola y E. Tolón, se propone montar todas las producciones con lujo y propiedad.

Gonzalo Roig, el reputado escenógrafo ha pintado las decoraciones para «María de la O» y pinta actualmente las de «El Maizal» y las de «El Calesero». La casa Pilar, confeccionó los trajes para las dos obras de presentación y tiene a su cargo los servicios de peluquería y vestuario. «Cándido Galdós» suministrará el material todo nuevo y de decorado bajo contrato especial con la empresa Mendiola.

Para la compañía se ha reunido un conjunto magnífico de cantantes, figurando entre ellos Concnita Bañuls, la eminente tiple cantante; Raquel Domínguez y el tenor De Grandy.

Ya se ha publicado el elenco artístico en el que hay sesenta artistas entre primeras partes y bailarinas y gente de coro.

La orquesta nutrida y compuesta por los mejores ejecutantes del género criollo de cada instrumento.

Para mañana se anuncia el sainete lírico «María de la O» de Galarraga y Lecuona y «Fantasías Nacionales», de Galarraga y Prats.

«María de la O» es la obra maestra de Lecuona y en cuanto al libreto basta con decir que es de Gustavo Sánchez Galarraga.

La partitura de «María de la O» contiene los siguientes números:

1 Introducción; 2, Canción de María de la O; 3, Concertante; 4, Dúo de tiple y tenor; 4, Coro de los enamorados; 5, El Cabildo, canto y baile africano del tiempo de la Colonia, figurando en este número la danza de los ñáñigos. Los negros curros, tañgo cengo; 8, Venganza, número hecho expresamente para la Bañuls; 9, Introducción; 10, Romanza de María de la O: Final.

La temporada será a precios populares, a base de un peso la luneta y ochenta centavos la butaca.

442—28 Feb.

GRAN TEATRO NACIONAL

Función homenaje a las reinas de belleza esta noche en el «Nacional». El éxito de «Carnet Parisien»

La Comisión Nacional del Turismo, rinde hoy el público homenaje de su simpatía, a las diez reinas de la belleza de América, que actualmente son huéspedes de honor de la Habana.

Una gran función de honor, ofrece esta noche en el «Nacional», el meritísimo organismo que preside el doctor Carlos Manuel de la Cruz; con la atracción teatral del día: el éxito grandioso de «Carnet Parisién», la super revista de los jardines.

«Carnet Parisién» equipara en lujo a «Eureka» y aventaja a ésta en gracia, en movilidad y en alegría.

Aparte de los grandes cuadros de presentación como el originalísimo y fastuoso de «Abanicos y Plumas», el espléndido de «Las Joyas», y la maravillosa serie de Jardines, que constituye la característica principal de esta super revista de Sugrañes; tiene «Carnet Parisién», la virtud suprema de la risa, ya no solo en los pasajes cortas de Clarel si no en los felices «Ketchs», «El Año 2000» y «Un Empleo Original» y en esa afortunadísima caricatura de las orquestas argentinas que se titula «La fusta se fugó konlamare», que es un prodigio de comicidad.

A ésto hay que sumar, las canciones de las vedettes: Amparo Miguel Angel, Pepita y Conchita Huerta, Mlle Lydia Francis; y las brillantes coreografías de la Trouppe Rava-Dolinoff Walty Sisters, Hermanas Cortesina, y la debutante, la gentil y gallarda Tama; así como las evoluciones y danzas de la «Max Rivers Girls» y de las segundas tiples.

En resúmen, una magna obra, de la que Sugrañes puede mostrarse orgulloso y que estamos seguros agradará—como anoche agradó al público—a nuestras gentilísimas visitantes «Las Reinas de la Belleza» que asistirán a la función en palcos elegidos al efecto por la Comisión Nacional del Turismo.

La hora y los precios son los de costumbre.

Para mañana sábado, a las cinco, naturalmente; la segunda de las «fechas» del elegante espectáculo que las Revistas París-Madrid, ofrecen especialmente a las damas y a los niños: la «five o-clock review».

Con canciones, cuadros, escenas y bailes nuevos, todo nuevo. Al precio de estas funciones vespertinas: Un peso cincuenta centavos la luneta. Las localidades están ya a la venta en la contaduría del «Nacional».

337—28 Feb.

CINE LARA

La empresa del concurrido cine Lara de Prado y Virtudes ha seleccionado para hoy el siguiente programa:

«La Carta», interesante obra por Jean Eagles; «La Loca Orgía» por Clara Bow y una Revista Fox News.

Mañana: «Camaradas», estreno por Helen Costello; «Su Buena Estrella» por Janet Gaynor; «Puños de Hierro» por Buck Jones; «El Pirata de Panamá», episodio 10, y Revista Metro News.

Domingo 2: «La Divina Dama», «El Mundo Contra Ella»; «La Mujer del Látigo y una Revista.

325—28 Feb.

Teatro MARTI

HOY

Suntuoso Estreno

La del Soto del Parral

PAYRET

Sensacional Debut

Mañana Sábado

Compañía Cubana

Lecuona

Con el estreno de la mejor obra de Galarraga y Lecuona

MARIA DE LA O

y la Revista en 10 cuadros de Prats y Galarraga

FANTASIA NACIONAL

Luneta $1.00

RIALTO

HOY ESTRENO HOY

Grandes Films presenta a la renombrada actriz

HELENA COSTELLO

en la notable producción cinematográfica titulada

CAMARADAS

Antes de las 5 — 30¢

Después de las 5 — 40¢

Después de las 7½ — 50¢

DE LA ESCENA Y DE LA PANTALLA

«CARNET PARISIEN». «NACIONAL».

El estreno de esta super-revista fué un triunfo resonante de los autores —Sugranes, Solsona, Madrid y el maestro Clará—y de la Compañía París-Madrid.

A teatro lleno, como en los grandes acontecimientos, se levantó el telón anoche. Y desde el primer número hasta el último, el público aplaudió con entusiasmo.

«Carnet Parisien», como todas las revistas modernas, es una sucesión deslumbradora de fastuosas decoraciones, de ricos trajes, de bellas mujeres, de escenas ingeniosas e hilarantes y de trucos sorprendentes. No hay que buscar en ella, desde luego, las emociones nobles del alto teatro o las cosquillas sentimentales del género burgués. Pero nos proporciona, en cambio, un espectáculo alegre, regocijado, de buen gusto, sano, muy propio para hacernos olvidar los problemas de la zafra próxima y las dificultades de la economía particular...

Y esto es lo que priva en las grandes ciudades, en París, en New York, en Berlín, en Madrid. El público ama los cuadros frívolos, graciosos, los derroches de luz y de colores, los ingeniosos retorcimientos del chiste «astrakanado», la música sincopada del «jazz» y las vicetiples, las lindas vicetiples de torneadas piernas, es decir: todo lo que nos ofrece la nueva producción de Sugrañes.

Entre los números de mayor éxito debemos mencionar el originalísimo de los xilófonos, que fué repetido tres veces; el gracioso sketch «Un empleo original», interpretado por las señoritas Miguel Angel, Huerta, Hernández y Jeanette, y por los señores Clarel, Fernández, Tejada y Aragón; y el estupendo cuadro final del primer acto —«Abanicos y Plumas»—un auténtico alarde de lujo y de buen gusto.

En el cuadro del «Cabaret de la Alegría» se distinguieron Tama, bailarina española muy notable, la troupe Dolinoff y las Walty Sisters.

La orquesta típica argentina Lafusta-Sefugó-Tamare, provocó hilaridad general con sus tangos cómicos, y Felito derrochó vis cómica en sus números.

A juzgar por el triunfo de anoche, «Carnet Parisién» ha de sostenerse en el cartel.

«EL SEPTIMO CIELO». COMEDIA.

Una película en la escena, es decir, todo lo contrario de lo que habitualmente vemos. «El Séptimo Cielo»—que Vilches estrenará esta noche—es la adaptación teatral del argumento imaginado por A. Stromg, para la famosa película de este nombre, que interpretaron, si mal no recordamos, Janet Gaynor y Jack OBrien.

La crítica europea ha elogiado mucho la forma inteligente y cuidadosa en que Vilches presenta la obra.

«EL CRIMEN DE LA CANARIA». FAUSTO.

Una película de misterio y de acción, confeccionada dentro de los cánones clásicos del folletín. ¿Venzanga? ¿Miedo? ¿Celos? ¿Robo? He ahí los móviles que pueden haber determinado el hecho. Mientras la cinta pasa, el espectador titubea, sin poder formar juicio, y al final el desenlace resulta inesperado y sorprendente.

Luisa Brook, la linda actriz de la melena negra, está eminente en su papel. Y William Powell compone un tipo interesante y bien enfocado.

La fotografía es de primer orden.

GACETILLAS

TEATRO MARTI

Esta noche función de moda, estreno de «La del Soto del Parral», el acontecimiento lírico más grande en toda España. Mañana a las cinco de la tarde, el elegante espectáculo «Mosaicos Martí», con todo nuevo y artístico.

Esta noche se estrenará en el teatro Martí, hoy el templo de la zarzuela española, merced a la labor constante de los señores Portuondo y Couce, que no descansan en buscar novedades para su espectáculo, colmándolo de novedad, de gusto y de arte; la maravillosa producción de los aplaudidos maestros Soutullo y Vert: «La del Soto del Parral», que ha sido el más resonante éxito lírico en toda España. Esta obra logró en Sevilla alcanzar la seiscientas cincuenta representaciones consecutivas, fué el espectáculo más notable que triunfó en la famosa exposición que allí se efectuó.

«La del Soto del Parral» es una de las partituras más firmes que han hecho estos inspirados músicos que también han sabido triunfar de forma indiscutible en su «Leyenda del Beso» y en «El Ultimo Romántico».

La inspiración de Soutullo y Vert, ha vertido en esta hermosa concepción un caudal de música hondamente popular, expresiva y conscientemente observada que refleja detalladamente las bellezas que predominan en la gloriosa música española que inmortalizó a Chapí, Gaztambide, Caballero y Breton.

El asunto de esta obra se desarrolla en una aldea de Segovia, cuidadosamente estudiado el color local, para que su argumento muy humano y real llegue al público con sencillez, logrando despertar el interés por su trama, trabajada con habilidad y hondos conocimientos de la técnica teatral.

Esta obra ha sido montada escrupulosamente, para que su presentación obtenga la más cálida aprobación del público habanero, que es el primero de la América Latina, es saborear sus primicias.

El decorado procede de los talleres de Valera y Zabala, de Barcelona, la fama de estos pintores es bien conocida siendo pues un valor más que hay que añadir a la lista de detalles que se han buscado para ceñirse a las exigencias del montaje que esta obra requiere.

Los figurines del vestuario se deben al reputado dibujante madrileño Fernández de la Rivera, que ha sabido ajustarse al tópico segoviano con toda corrección y documentadamente.

El vestuario ha sido confeccionado en la casa «Finzi», lujosamente y adaptado al ambiente castellano.

Mañana sábado, a las cinco de la tarde, se efectuará una sección elegante de Mosaicos «Martí», con números nuevos y originales. Siendo el recosaico más atrayente el de ópera, por lo selecto: Matinatta de Leoncavallo, por Emilio Aznar; Noche de Primavera por Conchita Panadés; Un Ballo in Machera, por Augusto Ordoñez; Madame Butterfly por Conchita Panadés y Iy Pescatore di Perlas, por Augusto Ordoñez y Emilio Aznar.

Tomará parte en el mosaico Variedades, la pareja de bailes Morito Sevilla.

328—28 Feb.

CINEMA CUBA

HOY ES DIA DE LAS DAMAS

El programa que la empresa del concurrido cinema de la calle Suárez ofrece a su público hoy viernes, es en extremo atractivo. Se exhiban las producciones joyas «Casados en Hollywood» por Norma Terris cantando por Coronel y coro y las cintas «Honor y Patria» por Charles Vanel y «Como tratar a los hombres», por Patsy Ruth Miller.

En la tanda vespertina «Honor y Patria» y «Como tratar a los hombres».

Los precios son popularos.

Mañana sábado: «La Canción del Lobo», «Tómeme el Pulso Doctor» y «Viva el Peligro!», la celebrada comedia de Harold Lloyd.

El domingo: «La Dama Divina» por Corinne Griffith.

El lunes empieza la gran semana de los artistas con el día de Dolores del Río.

HOY 8.45 Teatro NACIONAL HOY 8.45

FUNCION HOMENAJE

A LAS REINAS DE LA BELLEZA LATINO-AMERICANAS

Que serán presentadas a la Sociedad Habanera

M. SUGRAÑES presenta su GRANDIOSO EXITO

CARNET PARISIEN

Miss PERU

Miss NICARAGUA

Jardines de ORIENTE-JAPÓN-INGLATERRA ESPAÑA y FRANCIA ABANICOS y PLUMAS-JOYAS y la sorpresa musical LAS XILOPHONISTAS SKETCHS "El Año 2000" "Un empleo Original"

Miss ECUADOR

Miss BOLIVIA

Miss COSTA RICA

ALEGRIA! LUZ! COLOR!

Miss CHILE

Miss CANAL ZONE

Luneta $3.00 PARAISO 60¢

Miss PANAMA

MAÑANA FIVE O'CLOCK REVIEW Dedicada a Damas y Niños Todo nuevo

El notable tenor cubano MIGUEL DE GRANDY, que acaba de llegar a la Habana procedente de Lima, donde obtuvo resonantes triunfos como primer tenor de la célebre Compañía de Operetas "Maresca". El tenor De Grandy viene contratado para la Compañía "Lecuona" y hará su debut mañana en la magnífica obra cubana "María de la O", de Lecuona y Galarraga.

GACETILLAS

TEATRO PRINCIPAL DE LA COMEDIA

Estreno de «El Septimo Cielo», por Ernesto Vilches

Sigue su magnífico desenvolvimiento la brevísima, pero sustanciosa, temporada de Ernesto Vilches.

El gran triunfo de anoche fué «Nopal», la gran obra de Uhthoff y la labor soberana de Ernesto Vilches en ella.

«Nopal» es un acabado panorama de la vida de México, palpitante de intensidad y de violencias. Uhthoff ha unido magistralmente a la nota de color el detalle cómico y la visión dramática. Un acierto pleno.

Colosal sencillamente— y sin hipérbole—el Pancho Villa de Ernesto Vilches. Fresco está aún en todos nosotros el recuerdo del famoso insurgente cuya fama atravesó las fronteras de su país. Vilches ha revivido maravillosamente con su genio ese vigoroso recuerdo.

Admiraremos a Vilches hoy, en función tercera de abono, en otra de sus grandes concepciones, como actor y como director. Se estrena «El Séptimo Cielo», adaptación hecha expresamente por E. V. Domínguez para Ernesto Vilches, de la célebre obra cuyo magistral asunto fué utilizado por la empresa norteamericana para filmar una de las producciones más notables de la cinematografía moderna. Nuestro público, que conoce esta película, gozará intensamente con esta transcripción escénica, que será primorosamente presentada y que tiene en su favor, sobre la película, el elemento insustituible de la palabra.

La labor de Vilches en «El Séptimo Cielo», de carácter distinto a las que hasta ahora ha realizado, como para demostrar una vez más la flexibilidad de sus facultades, lleva ese sello de personalidad inconfundible que el gran actor imprime a todas sus personificaciones.

Silvia Parodi, la bella, la gentil primera actriz de su compañía, también tiene a su cargo un bello papel en esta comedia.

Mañana sábado, en función extraordinaria, se pondrá en escena «El Comediante».

Encarna Vilches en esta obra un célebre tipo del teatro romántico inglés: el famoso actor Sullivan de Malherville.

Como de costumbre lo ha estudiado profundamente, adquiriendo toda clase de documentación sobre el mismo así como sobre las costumbres y la vida de la sociedad inglesa de la época, a fin de presentar la obra y caracterizar a su protagonista con toda autenticidad.

424—28 Feb.

GACETILLAS

CINEMA OLIMPIC

No cantará hoy nuestra compatriota, la emperatriz del canto, Rita Montaner. Una ligera afección a la garganta la tiene recogida en su hogar. El doctor Basterrechea le recomienda unos cuantos días de descanso para que pueda presentarse nuevamente ante su público querido y adorado.

En las tandas de cinco y media y nueve y cuarenta y cinco: «Vida de Colegio», por Sally Star. Luneta: 20 centavos, en 5 y media; 30 centavos en 9 y tres cuartos.

Tanda de 8 y media: «Tras la Cortina», por Warner Baxter y episodio 5 de Estudiantiles de 1930 (Este episodio se repite en 5 y media).

Luneta: 20 centavos.

Mañana Noche Loca, por Reginald Denny.

Domingo 2: «La Dama Divina», por Corinne Griffith.

317—28 Feb.

WILLIAM FOX presenta

LA GUARDIA NEGRA

SINCRONIZADA FOX MOVIETONE CON VICTOR McLAGLEN

MYRNA LOY · DAVID ROLLINS · ROY D'ARCY

PRADO · MARZO 3 al 9

NEVERAS TRADE MARK OSOBLANCO

PORCELANA Y ESMALTE EN MUEBLERIAS Y FERRETERIAS

REGINA GALIANO Y NEPTUNO TELS. M-1407

VITAPHONE HOY

De 2.30 a 11.30

20 — 10

EL ESPIA DE MADAME POMPADOUR

CAPRICHO DE AMOR

Mañana:

Las Mujeres son siempre Mujeres

(Sincronizada)

HOY 40-60 80-20 PRADO

3-30 - 5-30 - 7-30 - 9-30

Warner Bros. presenta en el Vitaphone

LA PRIMERA OPERETA

cinematográfica que constituye la suprema sensación de los Cuatro Continentes

LA UNICA ATRACCION PLENA DE MELODIAS SELECTAS

CANCION DEL DESIERTO

con JOHN BOLES y CARLOTTA KING

HOY 9½ pm CAMPOAMOR HOY 9½ p.m.

GRANDIOSA Y UNICA FUNCION POR EL CONJUNTO ARTISTICO QUE VIAJA A BORDO DE LA M.N. "VULCANIA"

Presidente Sig. A. COSULICH — Vic. Pres. Sig. A. SULLIGOI

Consejero Sig. G. ADI — Organizador y Dtor. SIG. N. ZARDO

Soprano.... Sra. E. BATTISTINI - Contralto... Sra. M. SACHER

Tenores.... Sigs ANTONIO MORATTO y EMILIO BALORDI

Barítonos.. Sigs VITTORIO TOSSO y DANTE GOBBI

Bajo..... Sig. SALVATORE VAZQUEZ y CORO DE 30 PERSONAS

PROGRAMA

Marcia dei Soldati dell'opera "FAUST" — Gounod

Serenata ... Toselli

Prólogo dell'opera "PAGLIACCI" - Leoncavallo - Barítono

Un bel di vedremo "BUTTERFLY" - Puccini - Soprano

Una furtiva lacrima dale Elisir d'amore - Donizett

Sestetto "Lucia di Lammermoor" - Donizetti - Soprano-Tenores-Barítono-Bajo

Quetto dell'opera "BOHEME" Puccini - Tenor-Barítono

Finale 3° Atto dell'opera "ERNANI" Verdi - Barítono-Soprano-Tenor-Coro

"Eritu" de "Baile de Mascaras" Verdi - Barítono

CANZONI POPOLARI

(a) Vieni sul mar (b) O' Marenariello

(c) Canzone del Cucu (d) La Stajare

Coro y Orquesta

la interesante película Paramount con EVIDOR, W. BEERY y W. OLAND

NOCHE EN EL BARRIO CHINO

"CHINATOWN NIGHTS"

1½ 3½ 5½ 7½ 9½ ENCANTO EMPRESA PARAMOUNT 30-40 60-20 HOY

El amante ideal en la mas romantica y cautivadora de sus interpretaciones. Vea al protagonista incomparable de "El Carnaval de la Vida"

John GILBERT secundado por DORIR HILL en la grandiosa producción Metro Goldwyn titulada

SU NOCHE GLORIOSA

"His Glorious Night"

Un poema de amor, un romance de dos almas en los predios maravillosos de la pantalla...

Amor fuerte, poderoso, romántico, por sobre todos los imposibles y por sobre todos los convencionalismos

VITAPHONE LA VOZ DE LA PANTALLA

CANTANTES DE KENTUCKY CORO

Revista Fox Movietone Sincronizada

CANCIONES DEL MAR (Bruce Scenic)

PROXIMO MARTES por una Semana

EL TABLADO DE LA VIDA

CANTADA BAILADA

TITULOS EN ESPAÑOL

Fausto EMPRESA PARAMOUNT

HOY 5-7-9 • 40-60-80-20

Vea a WILLIAM POWELL JAMES HALL LOUISE BROOKS, JEAN ARTHUR y un reparto de estrellas en la producción PARAMOUNT titulada

EL CRIMEN DE LA CANARIA

"THE CANARY MURDER CASE"

VITAPHONE LA VOZ DE LA PANTALLA

ALBERT SPALDING violinista

UN POCO DE ESCOCÉS

REVISTA PARAMOUNT

LUNES

CALLES OBSCURAS

Producción FIRST NATIONAL

M.E.C.D. 2016

DISFRACES
Y DOMINÓS A
ALQUILAMOS $2
PARA SEÑORAS Y NIÑAS
Piratas, Gitanas, Cupidos, de Épocas, Aldeanas, Holandesas, Bailarinas, Colombinas etc. etc.
ALMACENES DE INCLAN HIJOS DE INCLAN

GACETILLAS

TEATRO CAMPOAMOR

FUNCIÓN ESPECIAL — PULIDO

Esta noche no habrá en Campoamor más función que la de nueve y media, que tiene especialísimo carácter y extraordinario relieve. Durante ella se presentarán los notables artistas que vienen a bordo del «Vulcania», de acuerdo con un gran programa, que se inserta en otro lugar de esta plana y en que los grandes compositores, Verdi, Gounod, Donnizetti, Puccini, etc., están representados.

La cinta que completa ese sugestivo programa, también se exhibe a las cinco y cuarto, después que actúen la cancionista Dora Ceprano y el maquietista Areu.

Es «Noche en el Barrio Chino», de interesantísimo asunto y que interpretan Florence Vidor, Warner Oland y Wallace Beery.

Tiene exótico y cautivador ambiente, en que se desarrolla una acción movida y emocionante.

El lunes reaparecerá uno de los artistas más populares y más estimados en la Habana: el barítono Pulido.

Ha querido, tan pronto como lo completó, venir abrirnos su nuevo repertorio, que le ha valido recientes y señalados triunfos.

De él extrae, para el programa inaugura de su actuación, la criolla de Caignet, «Quiero Besarte»; la canción «Trigueña», dedicada a las mujeres cubanas; «Devuélveme los besos» y «Quiero Decirte», entre otras.

Mañana desfilará por la pantalla de Campoamor la comedia «Vida de Colegio».

Y el domingo: «Noche Loca».

Este día habrá una de esas «matinées» que la empresa habitualmente ofrece y que tienen insuperables atractivos.

330—28 Feb.

TEATRO ENCANTO

«SU NOCHE GLORIOSA»

John Gilbert, el amante ideal de la pantalla, reaparece hoy ante la afición cinematográfica habanera, en el teatro elegante de nuestras mejores familias en otro magno estreno de la Metro Goldwyn Mayer: «Su Noche Gloriosa», película de extraordinarios atractivos consagrada por cuanto pueden destacar las más prodigiosas creaciones del cinema.

Doris Hill, la blonda estrella que disfruta de tantas simpatías entre nuestro público, secunda en el «role» de esta producción al genial protagonista de «El Carnaval de la Vida», haciendo así más esplendentes y maravillosos los valores innegables que destacan «Su Noche Gloriosa».

Números de Vitaphone, una comedia, Cartoon sincronizada y una revista Paramount, de actualidades mundiales, última palabra en lo que a la reseña de los mejores y más recientes acontecimientos respecta, son las variedades de cada uno de los cinco turnos de hoy con a exhibición de «Su Noche Gloriosa».

313—28 Feb.

TEATRO ALHAMBRA

La dirección de este alegre y concurrido teatro «Alhambra» pone todos sus empeños en complacer al público, variando el cartel constantemente; un estreno se sucede a otro logrando con ésto mantener el entusiasmo por este espectáculo.

Así, pues, todo el interés está ahora en los ensayos del que será en la semana próxima, el martes 4 que es una comedia lírica en un acto y cinco cuadros, original de Agustín Rodríguez musicalizada por el maestro Anckermann titulada: «La Fiebre del Oro», que según nos aseguran resultará un «success» teatral.

Para esta noche el programa combinado es excelente subiendo a escena tres obras que son de positivo cartel y de las que más triunfos han logrado en este coliseo.

Las obras son las siguientes:

En la primera tanda: «La Revista del 3».

En la segunda tanda: «El Plan de Berenguer»; y

En la tercera tanda: «Karikato».

315—28 Feb.

CINEMA FAUSTO

«EL CRIMEN DE LA CANARIA»

Entra hoy en su segundo día de presentación al público en el Templo Máximo del Vitaphone y Movietone la sensacional producción cinematográfica de la Paramount Pictudes titulada «El Crimen de la Canaria», a la que concede su insuperable labor artística William Powell, Louise Brooks, James Hall y Jean Arthur, el gran cuadrilátero de estrella.

Nada que digamos sobre los méritos extraordinarios de esta cinta, que fuera recientemente en los teatros neoyorkinos el acontecimiento cinematográfico de máyor relieve, tendería a resaltar ahora «El Crimen de la Canaria» en toda su notable presentación escénica y magnificencia artística.

Hoy, por tanto, difundirá de nuevo sus grandes atractivos esta interesante producción de la Paramount Pictures, completando el programa de cada turno las más sugestivas variedades de Vitaphone así como una revista de actualidades mundiales.

329—28 Feb.

NEPTUNO

«UNA NOCHE EN EL BARRIO CHINO» HOY

Además de «Una Noche en el Barrio Chino» se exhibe hoy en el «Neptuno», a petición del público, «Los Inocentes de París» y dos variedades Vitaphone

El programa de la matinée continúa de 2 a 7 p. m., es el siguiente: «Una Noche en el Barrio Chino», producción Paramount por Florence Vidor y Wallace Beery «Los Inocentes de París», por Maurice Chevalier, (sincronizada); «Dos Rosas del Jardín Chino» variedad Vitaphone; «Dixie», carton comedia Paramount,—que el público podrá corear—y por último Revista Metro News Luneta 20 centavos antes de las 4 y 30 centavos después de esa hora.

«Una Noche en el Barrio Chino», se exhibe dos veces: a las 2 y cuarto y a las 5 y media).

Por la noche, a las 8 y cuarto: «Los Inocentes de París» sincronizada, por Maurice Chevalier. Luneta: 20 centavos.

En la tanda elegante de las 9 y media: «Una Noche en el Barrio Chino», preciosa producción Paramount —por Florence Vidor—; «Dos Rosas del Jardín Chino», variedad Paramount-Vitaphone en colores; «Dixie» carton comedia (sincronizado) y revista Metro News. Luneta: 20 centavos toda la noche, desde las 8 p. m.

Mañana, estreno, «El Colegial», por Eddie Quillan y Sally Oneil. Además a petición: «La Canción del Amor», sincronizada, oigan a Lupe Vélez, cantar en español.

El domingo, grandioso programa, totalmente sincronizado.

La matinée comenzará a la 1 p. m. «La Canción del Desierto», pronto, «El Cantante del Jazz», el lunes.

322—28 Feb.

CINEMA RIVIERA

HOY: «JAZZ BAND», POR CHARLES ROGERS

En las tandas de las 5 y cuarto, 8 y cuarto y 9 y tres cuartos, se estrena la gran producción Vitaphone, de la Paramount, interpretada por Charles Rogers y Nancy Carroll que se titula: «Jazz Band».

En las mismas tandas se estrena «El Noticario Fox Movietone No. 30» la comedia en dos partes «Constipados» y la interesante variedad Fox Movietone «Pat Roney».

Mañana sábado en todas las tandas se estrena la grandiosa producción titulada: «El Espía de Madame Pompadour», una de las mejores producciones filmadas últimamente.

El domingo, gran matinée, a la 1 y media, exhibiéndose las cintas «El Caballero en la Pradera» por Tom Mix; «Dichosas Vacaciones», por Jack Mulhall y Dorothy Mackail (Vitaphone); Cintas cómicas, Episodios y números de Vitaphone.

El martes 3, se estrena la última cinta Movietone de George O-Brien titulada «La Audacia Triunfa».

El día 5: «La Ratona Azul», por Jonny Jugo.

El día 6: «La Frontera de la Muerte», por Florence Vidor y Wallace Beerry.

Los días 7, 8 y 9 se estrena la grandiosa super joya Vitaphone interpretada por John Boles titulada «Canción del Desierto».

Pronto, las producciones: «La Vida Alegre», por Douglas Fairbanks Jr. y «El Porvenir de su Esposo», por Blue Dove y Antonio Moreno.

316—28 Feb.

CINEMA VERDUN

JUGUETES DE UNA REINA

Hoy pasa nuevamente por el lienzo de Verdun, la cinta, donde la linda Lilsura y lujo, titulada «Juguetes de una Reina».

La matinée comienza a la una y media, con comedias un poco más tarde «Besos Robados», por May Mc Avoy y «Puños de Hierro», por Tom Mix y por último «Juguetes de una Reina».

Los precios serán 10 centavos en matinée y 20 centavos los mayores y 10 centavos los niños por la noche, en función corrida.

Mañana: «El Buque Maldito», por Edna Murply; «El Hombre de Ultratumba», por Harry Piel y «Las Revueltas de Broadway» por Sid Saylor.

El domingo: «El Espía de Madame Pompadour» y «Una Noche en el Barrio Chino», por Wallace Beery y Florence Vidor.

HOY CAMPOAMOR HOY
Antes de las 4 20¢ 2 p.m., 8 p.m. después de las 4 40¢
La película Paramount con RICHARD ARLEN, OLGA BACLANOVA, MARY BRIAND, PAT O'MALLEY
EL HOMBRE QUE YO AMO
3.30 — 5.15
Estreno de la emocionante cinta Paramount con FLORENCE VIDOR, WALLACE BEERY y WARNER OLAND
NOCHE EN EL BARRIO CHINO
y nuevos números por la gentil vedette
Dorita Ceprano
y el barítono y maquietista
Enrique Areu

PARA FLORES
Milagros FLORES
Prado Once
A-9693 A-9694 A-9686 A-0694

RIALTO
SABADO 1º
Select PICTURES presenta a
BERNARD GOETZKE
el heroe de "JUTLANDIA" en
FANTASMAS DE LA NOCHE

Las desdichas y alegrías de cuatro diablos
ESPELUZNANTE Y TRAGICA
Amor sincero y bajas pasiones
VEA
LA DANZA DEL ESQUELETO

CARTEL DEL DIA

TEATROS

NACIONAL.—8 y 45: Carnet Parisién (veintitrés cuadros) por la Compañía de Revistas París-Madrid.

COMEDIA.—9: El Séptimo Cielo.

ALHAMBRA.—8 y 15: La Revista del 30. Segunda: El Plan de Berenguer. Tercera: Karikato.

MARTI.—9: La del Soto del Parral

CINEMATOGRAFOS

CAMPOAMOR.—3 y 30 y 5 y 15: Revista de actualidades; Una noche en el barrio chino. 9 y 30: Películas; acto de concierto por el tenor Balordi; barítono V. Teso; soprano E. Battistini; tenor A. Morato y coros.

REGINA.—Matinee y noche. Películas sincronizadas; variedades Vitaphone; cintas cómicas; El Espía de Madame Pompadour; Caprichos de amor.

RIVIERA.—Matinee y noche. Revista de actualidades mundiales; variedades musicalesé; cintas cómicas; Jazz Band.

NORMA.—Matinee y noche; Revista de actualidades; Juanito y su perro; La rueda de la vida; Venganza minera.

CUBA.—Matinee y noche: Revista de actualidades; cintas cómicas; Casados en Hollywood; Honor y Patria; C ómo tratar a los hombres.

NEPTUNO—Matinee y noche: Revista de asuntos mundiales. Una noche en el barrio chino; Los inocentes de París; Dos rosas del jardín chino; Dixie; variedades musicales.

LIRA.—Matinee y noche: Revista de actualidades mundiales; La pelea Chocolate-Burrone; Dichosas vacaciones; Emociones ocultas; películas cómicas.

VIOLETA.—Matinee y noche: cintas cómicas; El Ferroviario: La coqueta empedernida; ¿Para qué ser buena?; El pluto misterioso.

LINDBERGH.—8: Revista de actualidades; No lo dejes escapar; Los pecados de los padres; Luna de miel.

RIVOLI.—Matinee y noche: Revista de asuntos mundiales; Ante el Consejo de guerra; cintas cómicas; Padre e hijo.

OLIMPIC.—Matinee y noche: Revista de actualidades; Tras la cortina; presentación de la tiple Rita Montaner; Vida de colegio.

ENCANTO—Matinee y noche: Revista de asuntos mundiales; Su noche gloriosa; variedades musicales; cintas cómicas.

FAUSTO.—Matinee y noche: Revista de asuntos mundiales; El crimen de la Canaria; variedades musicales.

VERDUN.—Matinee y noche: Revista de actualidades mundiales; Juguetes de una Reina; Besos robados; Puños de hierro; cintas cómicas.

UNIVERSAL.—Matinee y noche: La Exposición de Sevilla y Semana Cubana; episodio quinto de El terror de la selva; Nombrad a la mujer.

LARA.—Matinee y noche: La Carta; La loca orgía; Revista de actualidades.

IMPERIO.—Matinee y noche: Revista de asuntos mundiales; La magia de la mujer; Los señores del rancho chico; Una peste de boxeo; Dígaselo al juez; La casa encantada.

WILSON.—Matinee y noche: Amor a la carrera; Amanecer, Cristina; cintas cómicas.

INGLATERRA. — Matinee y noche. Jira entre familia; Las dos hermanas; La torre del terror; cintas cómicas.

STRAND.—Tanda y noche. Películas cómicas; Su vida privada; episodio segundo de El resplandor rojo; Match Chocolate vs Burrone.

Varon Dandy
Perfume para Caballero

UN AGRADECIDO
Manajabo, de 1928.
Dr. Arturo C. Bosque
Habana.
Muy distinguido Dr.:
Enfermo 12 años del estómago me decidí a tomar su "PEPSINA Y RUIBARBO" y el éxito se lo debo a usted. Estoy curado. Desde el segundo frasco sentí alivio y hace tres años estoy radicalmente curado y puedo comer de todo.
Muy atentamente de usted.
Amadeo TOSCANO.

HABANERAS

(Viene de la página SIETE)

DE DIAS

ELA O'FARRILL DE BAY

Ela.

Breve y bello nombre.

Lo llevan en estas sociedad dos damas jóvenes y de singular belleza.

Una, Ela Aguiar de Delgado.

La otra, Ela O'Farrill de Bay.

Esta última, tan encantadora, es la esposa del querido compañero que dirige la notable revista El Arquitecto, Luis Bay.

En la festividad de hoy, la última de febrero, celebran sus días.

Otra festividad hoy.

San Osvaldo.

Celebra su santo, y se lo deseo de grande y completa felicidad, el bondadoso y excelente compañero del periodismo Osvaldo Valdés de la Paz.

Están de días igualmente Osvaldo Martínez Lufriú, Osvaldo Díaz y el doctor Osvaldo Cabrera Macías médico del Sanatorio La Milagrosa.

No olvidaré al querido poeta y escritor Osvaldo Bazil, que anda por allá, por Santo Domingo, muy contento con el triunfo de los suyos...

¡A todos, felicidades!

CHATEAU MADRID

UN PARTY ELEGANTE

De noche en noche.

Siempre animado.

Hay que decirlo de Chateau Madrid durante la actual temporada.

El grabado que aparece a la cabeza de estas líneas es un souvenir del agradable party organizado por Miss Grabosky y el preeminente tabacalero americano Mr. Grabosky.

Lo formaban el señor Manuel Suárez Cordovés, ex-Senador de la República, y señora.

El doctor Ricardo Martínez, Decano de la Facultad de Letras y Ciencias de la Universidad, y señora.

Mr. Sidney L. Krauss, eminente abogado de Filadelfia, y señora.

Mr. Grabosky, junior, Alvaro Suárez, doctor Mario Cuervo, Rodolfo Martínez y doctor Miguel Grau, con sus respectivas esposas.

Marco Fleyshman, acaudalado hombre de negocios, y el doctor José Pérez Cubillas, catedrático de la Universidad, y señora.

Emma Agüero.

Y Manuel Suárez.

EL LUNES EN EL CASINO

Fiesta grande.

De inusitado esplendor.

Dispuesta para el lunes de Carnaval, esto es, el próximo lunes 3, en el Casino Nacional.

Organizada por el sub-Comité de Auxilios de las Damas Isabelinas para dedicar sus productos a la campaña antituberculosa.

Un baile de trajes.

Ya de época, ya de fantasía, etc.

Concentrada está toda la atención de nuestra sociedad en el que parece llamado a culminar en un acontecimiento social.

Grande el pedido de mesas.

Para parties diversos.

En la del Secretario de Obras Públicas, doctor Carlos Miguel de Céspedes, y su bella esposa, señora Margarita Johanet, Presidenta del Sub-Comité que organiza el baile, tomarán asiento como invitados de honor el señor Presidente de la República, General Gerardo Machado, y su dignísima esposa, la señora Elvira M. de Machado.

En torno a esta mesa se agruparán otras muchas de personas distinguidas.

El Embajador de los Estados Unidos y la señora de Guggenheim con un grupo numeroso.

Los Condes del Castillo.

May Medina de Govín.

Julio Blanco Herrera.

El doctor Clemente Vázquez Bello, Presidente del Senado, y su elegante esposa Regina Truffin.

Un grupo de matrimonios.

De la alta sociedad.

Ernesto Sarrá y Loló Larrea, Pepe Gómez Mena y Olga Seiglie, Manolo Aspuro y María Antonia Alonso, Néstor G. Mendoza y Alicia Párraga, Laureano López, y Carmela Alió, Juan A. Lliteras y Hemelina López Muñoz y Carlos Fonts y Juanita Cano.

Una del elemento joven.

De Antonio Coroalles.

Otra mesa de numerosos cubiertos de los socios del Unión Club y la de las Damas Isabelinas.

Muchos e importantes los donativos de todas clases que vienen recibiéndose.

En primer término, el del doctor Carlos Miguel de Céspedes, siempre generoso, siempre espléndido consistente en seis mil pesos para levantar un pabellón especial en el Sanatorio La Esperanza.

Catalina Lasa de Pedro, doscientos cincuenta pesos, y los Condes de Revilla de Carmargo, cien pesos.

El general Rafael Montalvo, tabacos y cigarros, Mercedes Montalvo de Martínez, un objeto, el general Alberto Herrera, un sombrero de jipijapa legítimo, Ana María Borrero, un objeto e Ismael Bernabeu, una muñeca.

Como una cortesía de la Dirección del Casino se ha fijado el precio del cubierto.

Costará tres pesos.

Precio mínimo.

Continúa en la página ONCE

OBJETOS DE ARTE. PLATA STERLING. CARTERAS. FANTASIAS. DEPARTAMENTO DE PERFUMERIA.
Joyeria "El Gallo"
Sucursal:
SAN RAFAEL E INDUSTRIA Teléfono: A-2738.
"LA ESTRELLA DE ITALIA" Compostela 46.

DOCTOR PEDRO PALMA
Ex-Ayudante del Dr. Fernando Asuero.
Curso especial con el Profesor Jaworski en París. Tratamiento por el Método Asuero y Medicina General. En Malecón No. 250. Teléfonos A-9142. M-8968.
Consultas de 8 a 12 A. M.: 10 pesos. Por la tarde, de 2 a 5: 20 pesos. Tratamientos especiales: precios convencionales.
ENFERMEDADES QUE SE TRATAN:
Reumatismo en todas sus formas, Ciática, Sordera, Asma, Estreñimiento, Hemorroides, Varices, Neurastenia, Ulceras Varicosas, Neuralgias, Colitis, Epilepsia, Distintas formas de Parálisis, Trastornos Mentales.

¿CUAL ES LA MADRE?
Antaño, ante la belleza pareja de madre e hija, el extranjero deslumbrado interrogaba: ¿Cuál es la madre?
El secreto fué más tarde conocido: las mujeres prolongaban la juventud con el uso diario de una crema casera a base de hiel de vaca y afrecho. Con esa fórmula, perfumada exquisitamente, preparamos desde hace 63 años el Jabón Hiel de Vaca de Crusellas.
Confíe desde hoy el mantenimiento de su belleza a este jabón incomparable.
De venta en todas partes y en nuestro Salón Exposición de Obispo 88.
JABON y POLVOS
LOCION PASTA DENTIFRICA y POMADA
HIEL DE VACA DE CRUSELLAS
COMP. NACIONAL DE PERFUMERIA

GACETILLAS

TRIANON

Hoy se inaugura en Trianón el magnífico Vitaphone-Movietone que reproduce las palabras y los sonidos con una claridad admirable.—Se estrena la regia obra cinematográfica de Corinne Griffith, titulada «La Divina Dama», cuya sincronización es algo notable.

En la tanda de cinco y cuarto y en la de las nueve se estrena la producción sincronizada «La Divina Dama», magníficamente interpretada por la bella y gentil actriz Corinne Griffith. Se completa el programa con la variedad Vitaphone «Fígaro», en «El Barbero de Sevilla», por Tito Ruffo. Es de esperar un gran lleno hoy en Trianón, pues el estreno de una gran película sincronizada, escogidas variedades Vitaphone y la inauguración del nuevo equipo de películas sonoras son atracciones suficientes para colmar a cualquier teatro.

Luneta: 30 centavos en 6 y cuarto, 40 centavos en la tanda de las nueve.

Mañana, nuevas exhibiciones de «La Divina Dama, sincronizada.

Domingo 2, la gran obra maestra del cinema hablado: «El Ultimo Cantos», por Al Jolson, toda cantada y con algunos diálogos. Si no ha visto «El Ultimo Canto», en Vitaphone no puede decir que ha visto esa grandiosa película de Al Jolson, porque el mérito de ella es su magistral sincronización.

318—28 Feb.

CINEMA INGLATERRA

Gran temporada invernal a base de función corrida de 2 p. m. a 11 y media p. m., rigiendo los precios de 16 centavos niños y 20 centavos mayores.

Para hoy, magnífico programa especial con la comedia «Jira entre Familia», Imperial; y las producciones «Las Dos Hermanas», por Viola Dana y Rex Lease; y «La Torre del Terror», film especial de la Paramount, interpretada por Harry Landon y Vera Veronina.

A las 5 p. m. la comedia «Jira entre Familia», Imperial y la super atracción especial de la Columbia, interpretada por Viola Dana y Rex Lease, «Las Dos Hermanas».

Por la noche, el mismo programa de la matinée.

Mañana, «Ases del Volante», por William Haines Anita Page, Karl Dane y Ernest Torrence; y «Piernas Muertas», por Lon Chaney y Mary Nolan.

Domingo entrante: «El Doctor Fu Manchu» por Warner Oland, y Neil Hamilton; y «Su Buena Estrella», por Janet Gaynor y Charles Farrel.

Lunes 3: «Noche Loca», por Reginald Denny.

Martes 4: «Desolación» por George O-Brien y Madge Bellamy.

Miércoles 5: «Las Mujeres son Siempre Mujeres» por Greta Garbo y Nils Asther.

Jueves 6: «La Divina Dama», por Corinne Griffith y Victor Varconi.

TEATRO IMPERIO

«LA MAGIA DE LA MUJER»

Este simpático teatro en combinación con la Metro Goldwyn Mayer, ofrece a su distinguida concurrencia un excelente programa exhibiéndose la colosal producción «La Magia de la Mujer», por Lewis Stone, admirado y conocido actor. «Los Señores del Rancho Chico» por la genial estrella Renée Adoree. Las divertidas comedias «Una Peste de Boxeo» por Charles Chase; «Dígaselo al Juez», por Max Davidson y los graciosísimos Niños Peligrosos en «La Casa Encantada.

Matinée solo 10 centavos luneta y 20 centavos preferencia. Por la noche: Damas y niños 10 centavos y caballeros, 20 centavos.

Mañana: «El Botero del Volga», emocionante película y estreno de «Liberación» colosal cinta de asunto mejicano. Viéndose en la misma una gran corrida de toros.

Día 2: «Pecadores Adorables».

Día 3: «Los Muelles de New York» «¡Viva el Peligro!» el día 10.

Martes 12: «El Doctor Fu Manchu» Teléfonos A-6618 y A-5440.

324—28 Feb.

CINE WILSON

Gran temporada invernal a base de función corrida de 2 a 7 p. m., y de ocho y media a once p. m., rigiendo los precios de 10 centavos niños y 20 centavos mayores.

Para hoy, programa especial, con la comedia «Amor a la Carrera», Imperial; y las atracciones, «Amanecer» (copia nueva) de la sensacional y emocionante super producción joya interpretada por Janet Gaynor y George O-Brien; y «Cristina», magnífica super film clásica, interpretada por Charles Morton y Janet Gaynor.

A las 5 y cuarto p. m., la comedia «Amor a la Carrera», Imperial y la super sensacional y emocionante joya de la Fox, interpretada por Janet Gaynor y George O-Brien.

Por la noche, el mismo programa de la matinée.

Mañana: «Ases del Volante» por William Haines, Anita Page, Karl Dane y Ernest Torrence; y «Orquídeas Silvestres», por Greta Garbo, Nils Asther y Lewis Stone.

Domingo entrante: «El Doctor Fu Manchu» por Neil Hamilton y Warner Oland; y «Su Buena Estrella», por Janet Gaynor y Charles Farrell.

Lunes 3: «Noche Loca» por Reginald Denny; y «El Caso Drake» por Gladis Brockwell y Forrest Stanley.

Martes 4: «Las Mujeres son Siempre Mujeres», por Greta Garbo y Nils Asther.

CINE UNIVERSAL

Colosal programa ofrece hoy viernes, 28, el ventilado salón de las mil lunetas de Egido y Monte.

Función corrida de 1 a 6 y de 6 y cuarto a 11.

Estreno de la película de actualidad en siete actos, titulada: «La Exposición de Sevilla» y «Semana Cubana».

Estreno del episodio 5de la interesante serie en diez episodios por Elmo Lincoln, titulada: «El Rey de la Selva», Título del episodio: «El Terror de la Selva».

Estreno de la super producción en siete actos, por Anita Stewart, titulada: «Nombrad a la Mujer».

Precios de 1 a 6 y de 6 y cuarto a 11: 10 centavos.

Mañana sábado 1: Una Revista; «El Diablo de la Casa»; Mucho Ruído y Focas Nueces» por Chester Conklin; «La Divina Dama» por Corinne Griffith y el episodio 6 de «El Rey de la Selva».

Domingo 2, gran matinée, con «Una Noche de Estreno» y «La Ocasión la Pintan Calva», comedias en dos actos cada una; «El Desalmado», por Tom Mix, en siete actos; «Canción de Amor», por William Boyd y Lupe Vélez; «El Suplicio de una Hermana», por Dolly Davis, en nueve actos.

Lunes 3: «Mañanas Domingueras», «La Senda de la Ilusión»; «El Amor Manda» y el episodio 7 de «El Rey de la Selva».

Martes 4: «La Locomotora» comedia; «Puños de Hierro», por Buck Jones en seis actos; «Esposas Olvidadas» por Vera Reynolds.

321—28 Feb.

Habana, Junio 3 de 1929.

Dr. Arturo C. Bosque

Habana.

Muy señor mío:

Un catarro mal cuidado que venía mortificándome desde el verano pasado y con ese motivo he tomado varias preparaciones sin que cesase la tos y demás molestias que me producía dicho catarro. Una familia amiga me habló de su producto "GRIPPOL" y tan solo con dos frascos he sentido un gran bienestar. Le felicito doblemente por el efecto obtenido y por tratarse de un producto nacional. Haga de esta carta el uso que mejor le parezca.

Su atenta s. s. y amiga

Matilde López.

S|c. Aramburo 18.

Como los niños flacos obtienen el peso necesario

Los niños débiles, flacos, y desnutridos son enojadizos, molestos, y enfermizos; necesitan las Pastillas McCOY de Extracto de Aceite de Hígado de Bacalao.

Sería lo mismo darles el aceite de hígado de bacalao común, pero ¿qué madre va a darle a sus hijos un remedio de sabor horrible y de olor nauseabundo cuando las pastillas cubiertas de una capa de azúcar preparadas por los Laboratorios McCOY son tan fáciles de tomar como caramelos y, además, no les descomponen el estómago?

El aceite de hígado de bacalao contiene más vitaminas vigorizadoras que ninguna otra substancia conocida y por esta razón los niños flacos, descarnados, y enfermizos comienzan a reponerse y a ganar peso después de tomar las Pastillas McCOY durante algunos días.

Obtenga en cualquier farmacia las Pastillas McCOY (se pronuncia Macoy) de Extracto de Aceite de Hígado de Bacalao, si quiere que su niño delicado se le ponga fuerte, robusto y activo.

Son también maravillosas para los grandes. Una mujer ganó 8 kilos en 5 semanas.

M.E.C.D. 2016

LA TESORERIA MUNICIPAL COMENZARA HOY LOS PAGOS DE HABERES AL PERSONAL DEL AYMTO. Y ADMINISTRACION

EN EL INTERIOR DE UN OMNIBUS HAN SIDO ENCONTRADAS FRACCIONES DE DOS NUMEROS DE BILLETES DE LOTERIA PARA EL SORTEO QUE HABRA HOY

INFORMACIONES DE AYER EN LAS VARIAS OFICINAS DEL AYUNTAMIENTO

RECURSO DE REFORMA CONTRA LA RESOLUCION DEL ALCALDE QUE PROHIBIO LA REAPERTURA DEL JUEGO DE LAWN TENNIS, POR LA "CUBA LAWN TENNIS, S. A."

De conformidad con lo dispuesto por el Alcalde, la Tesorería Municipal comenzará hoy los pagos de haberes al personal del Ayuntamiento y de la Administración Municipal, correspondientes al mes de Febrero actual.

DEUDORES AL ESTADO

Para efectuar el cobro por la vía de apremio por concepto de débitos al Estado, interesa del Alcalde el Administrador del Distrito Fiscal del Centro, se le informe si son contribuyentes al Municipio, los señores Eduardo del Busto, Octavio M. Simpson, Manuel Ramírez, María Luisa Aenlle, Ramón Egiies y Cruz, Gómez y Moya, Verdés y Co., Pedro Palacios, Valentín Ferrer, la Compañía de Fundas Standart, Rivas y Mestre, Arazoza y Co., la Sociedad Cooperativa de Crédito S. A., y la Compañía de Arenas y Construcciones S. A.

PARA PRESTAR DECLARACION

En la Alcaldía se recibió ayer un escrito del Presidente de la Sala Segunda de la Audiencia de la Habana, interesando sean citados para que presten declaración como testigos en el juicio oral de la causa número 1403 del pasado año, que tendrá efecto el día 6 de Marzo próximo a las once de la mañana, los empleados del Municipio señores Francisco Coll, Ramón González, Raúl Fernández, Julio Agrain, José A. Peláez y Aurelio Martínez Arizala.

EXEQUATUR DE ESTILO

Trasladó a la Alcaldía la Secretaría de Gobernación, escritos de la de Estado, concediendo exequatur de estilo a favor de los señores William W. Adams y William K. Ailshiede, para que puedan ejercer funciones como vice-cónsules de los Estados Unidos de América en esta capital.

Al propio tiempo participa haberse cancelado la autorización concedida al señor Randolph Harrison, que desempeñaba el cargo de vice cónsul de los Estados Unidos en la Habana.

LAPIDARIO MARMOLISTA QUE DESISTE

El señor Francisco Vilaboy interesa de la Alcaldía sea anulada la solicitud de licencia que presentó para lapidario marmolista en la calle 23 entre las de 12 y 14, en el Vedado.

HALLAZGO DE BILLETES DE LOTERIA

La Jefatura de la Policía Nacional, remitió a la Alcaldía las siguientes fracciones de billetes de la Lotería Nacional para el sorteo que ha de efectuarse en el día de hoy: diez con el número 2,791 y dos con el número 2,633, los que fueron encontrados en el interior de un ómnibus de la empresa Amaro.

CONTRIBUYENTES

Los distintos Jueces de Instrucción de esta capital solicitan de la Alcaldía que se les informe si son contribuyentes al Municipio los señores Prudencio Pérez González, Abelardo Iglesias, José Díaz Fernández, Reinaldo Pérez Pérez, Calixto Argudín Valle y doctor Gonzalo Alfonso Peña.

DEBITO DE CONTRIBUCION

El Juez de Primera Instancia del Oeste, interesa del Municipio que le informe, la cantidad que adeudan por contribución del Impuesto Territorial las seis casas de una planta construídas en parte de los solares uno y dos de la manzana diez del reparto Correa, barrio de Jesús del Monte; así como también las casas marcadas con los números 41, 43, 45, 47, 49 y 51 de la calle de Santa Irene.

RECURSO DE REFORMA A RESOLVER

El señor Claudio Díaz Hernández, en su carácter de presidente p. s. r., de la entidad denominada "Cuba Lawn Tennis S. A.", presentó un escrito ayer en el Municipio, solicitando que sea resuelto el recurso de reforma que presentó el día 4 del actual mes contra la resolución del Alcalde declarando sin lugar la solicitud que hiciera para la apertura del juego de Lawn Tennis.

Adjunta a su escrito el señor Díaz, copia de la escritura de constitución de la entidad que él preside, así como otros documentos para que se agreguen al expediente que existe en la Alcaldía.

Hace constar el solicitante que en esos documentos se demuestran que la Cuba Lawn Tennis es la propietaria de las concesiones otorgadas por el Ayuntamiento de esta capital a favor del señor Oscar Gispert Andreu, para el establecimiento del juego a que se hace referencia.

DENUNCIA

Denuncia a la Alcaldía el señor J. González, que el taller de mecánica situado en la calle de Zanja número 128 letra C., se defrauda al Municipio al tributar una contribución menor a la que debe pagar.

LICENCIAS DE OBRAS DESPACHADAS

Ayer despachó la Jefatura de Fomente las licencias de obras relacionadas con estas casas.

Obras mayores. Construir una casa de ladrillos y tejas en Armas entre Dolores y Gonzalo.

Obras menores: Presidente Zayas número 12; Merced número 57, 10 y 10 número 458, Vedado; San Nicolás número 98; Quinta entre E. y F. Vedado; Sol número 95; Juan C. Zenea número 57; San Leonardo y Dolores; Salud número 85, Paseo de Martí número 77; Santos Suárez número 106; Estévez número 103; Finlay número 86; Finlay número 125; Cerro e Infanta, cine Valentino.

ERARIO MUNICIPAL

El movimiento de fondos ocurrido en la Tesorería Municipal el día 26 de este mes, fué como sigue:

Ingresos: Por Ejercicio Corriente $5,962.21. Por Resultas, $2,203.96. Para el Consejo Provincial $1,380.57.

Existencia en Caja: Ejercicio Corriente $279,139.40. Para el Fondo de Pensiones a Veteranos y de Contingente Sanitario, $63,639.48. Resultas, $106,020.31. Consejo Provincial, $42,955.73. Presupuesto Extraordinario $144,847.24. Y por Depósitos diversos, $553,913.48. Total general en Caja $1.190,559.64.

COBROS

El expresado día se cobraron en el Municipio, $875.90, por espectáculos; $275.74, por cuotas ocasionales; y $9.00, por multas de todas clases.

PAGO DE HABERES ATRASADOS

Por concepto de haberes dejados de percibir durante los meses de mayo y junio del año 1927 el Alcalde ha ordenado el pago de la suma de $149.99, al empleado señor Francisco M. Duque.

SOLICITUDES DE INSCRIPCION DE NACIMIENTOS

Remitió ayer a la Administración Municipal de la Habana el Alcalde de la ciudad de Camagüey, 31 solicitudes de inscripción de nacimientos de personas que han arribado a la mayoría de edad, a fin de que puedan efectuar sus inscripciones en los registros electorales de aquel término municipal.

OBRAS SIN LICENCIA

Ha dado cuenta a la Alcaldía la Policía Nacional, que se están efectuando obras de construcción sin licencia en la calle Rodríguez 59.

DESISTIO DE LA LICENCIA

La firma comercial Southern Dairies of Cuba ha participado al Alcalde, haber desistido de la solicitud formulada para establecer una venta de leche en la calle Churruca número 2.

VALLA QUE OBSTRUYE EL TRANSITO

Informa al Municipio la Policía de la Cuarta Estación que en la calle de Diaria número 5 se está construyendo una valla que interumpe el tránsito.

SIN EFECTO

José Lorenzo Morales, solicita de la Alcaldía se deje sin efecto la solicitud que hiciera para establecer una vidriera de tabacos y cigarros en Luz 78.

PAGO DE MAS

Solicita del Alcalde María Manuela Martín, que se le devuelva la cantidad de $12.50 que abonó equivocadamente al hacer un pago de contribuciones.

BAJAS INDUSTRIALES

Solicitaron en la Alcaldía que se les diera de baja en el Registro de Contribuyentes los señores Manuel de Castro Palomino, con tienda de ferretería en Empedrado 8; Novoa y Fernández, con tienda de ferretería en San Pedro y Oficios, y Cristóbal Balmaseda, con tabaquería al menudeo en Fernandina 101.

VENTA DE GASOLINA

El señor Manuel de Castro Palomino, solicitó en la Alcaldía la conversión de la licencia del garage de su propiedad situado en Empedrado 8 para que se le expida como de garage con venta de combustible.

También hace igual solicitud los señores Novoa y Fernández, propietarios del garage establecido en Oficios número 19, esquina a San Pedro.

NO PUEDE CONTINUAR PRESTANDO FIANZAS

Transcribió a la Alcaldía el Gobernador Provincial un escrito de la Secretaría de Agricultura por el cual esta hace saber que ha sido cancelada la autorización concedida a la sociedad anónima 'La Fiduciaria' para prestar fianzas, pues adeuda $3.500.00 al Fondo de Jubilaciones del Poder Judicial en fianzas que le han sido incautadas.

SEXTETO PERJUDICIAL

Interesan de la Alcaldía los señores José Nodal y otros, que no se concedan más permisos para ensayo de un sexteto en la casa Reforma 67, por las molestias que con ello sufre el vecindario.

RUIDOS MOLESTOS

Se ha dirigido al Alcalde el doctor Luis Armenteros y Armenteros, quejándose de los ruidos que produce un motor que funciona en la casa Manrique 123, colindante a la que él reside.

SE ESTUDIA LA REFORMA DE LA LEGISLACION MARITIMA ACTUAL

La comisión designada por la Cámara de Comercio Cubana rendirá un informe. Reconocimiento de gremios

Tuvo efecto la junta ordinaria correspondiente a febrero en curso, de la Sección de Navegación de la Cámara de Comercio de la República de Cuba. Presidió el señor Antonio J. Martínez y actuó de secretario el doctor Francisco González del Valle.

Leídas y aprobadas las actas de las juntas ordinaria y extraordinaria anteriores, el presidente dió posesión a los vocales presentes que fueron electos en la Asamblea General de 22 de enero último; conociendo después la junta de los siguientes asuntos, acerca de los cuales informó el secretario.

EL PRACTICAJE EN LOS PUERTOS DE JUCARO Y PALO ALTO

Cumpliendo acuerdo tomado en precedente sesión, la Cámara dirigió escrito al Secretario de Hacienda en 25 de septiembre de 1929, solicitando que modifique la circular 13 de 19 de febrero de dicho año, en el sentido de que los buques cuyo calado no exceda de 24 pies puedan entrar y salir de los puertos de Júcaro y Palo Alto, utilizando el canal de Tunas de Zaza, pues de usar el de Bretón, conforme ordena la circular mencionada, tienen que pagar derechos de practicaje ascendentes al doble de los señalados para el canal primeramente dicho. La Secretaría de Hacienda aún no ha contestado a la Cámara sobre este asunto, por lo que la Sección acordó que se insista acerca del mismo.

EL 1 Y 1|2 0|0 SOBRE LOS CONTRATOS DE FLETAMENTO

Conoció después la junta de la gestión llevada a cabo por la Corporación para que la Secretaría de Hacienda modificara su resolución disponiendo que los contratos de fletamento concertados en Cuba se hallen sujetos al impuesto de 1 y medio por ciento, aunque su importe se cobre en el extranjero. El Secretario informó que según noticias extraoficialmente obtenida, se ha confirmado la citada resolución, a pesar de que el impuesto de 1 y medio por ciento solamente grava, en los casos de tributación por las empresas navieras, las entradas que se obtengan por la venta de fletes y no la operación de contratarlos.

LA REFORMA DE LA LEGISLACION MARITIMA

Dada cuenta del recordatorio de la Secretaría de Hacienda para que la Cámara emita su informe sobre las modificaciones que estime pertinentes deben introducirse en la legislación marítima, algunos de los presentes, que forman parte de la Comisión designada por la entidad para estudiar dichas modificaciones, expusieron que por tratarse de asunto que requiere cuidadoso estudio, necesitan dedicar tiempo que han de restar a sus horas de descanso, el informe habrá de demorarse algo al objeto de que el mismo quede redactado de modo que sirva de base para llevar a la práctica la reforma que se proyecta. Considerando lo anteriormente expuesto, se acordó convocar a la citada Comisión para conocer el estado en que se encuentran los trabajos encomendados a cada uno de los miembros que la componen.

EL RECONOCIMIENTO DE LOS GREMIOS

Finalmente, conocido el proyecto de ley pendiente de discusión en el Senado y aprobado ya por la Cámara de Representantes, que obliga a las empresas mercantiles en general a reconocer a los gremios de obreros, se acordó recomendar a la Directiva de la Corporación que apoye la actuación que lleve a cabo la Asociación Nacional de Industriales acerca del particular.

Los Desarreglos del Estómago se deben a la Acidez.

Ese padecimiento puede dominarse con un tratamiento casero agradable y eficaz

Los desarreglos del estómago, como son, indigestión, dispepsia, gases, acidez, etc., son probablemente en nueve casos de cada diez, causados por exceso de acidez en el estómago que hace fermentar los alimentos y produce gases y da lugar a indigestión ácida.

Los gases distienden el estómago y causan opresión, flatulencia, acedía, mientras que el ácido inflama los delicados tejidos de las paredes del estómago. Elimínense los gases y el ácido y la indigestión no sobreviene.

Para detener o evitar la acidez y la acumulación de gases en el estómago, neutralizar la prematura fermentación de los alimentos, purificar el estómago y librarse de indigestión, tómese una cucharadita o cuatro pastillas de Magnesia Bisurada en un poco de agua siempre que se sienta flatulencia, dolor o acidez después de comer. La Magnesia Bisurada rápidamente purifica el estómago, neutraliza la acidez, hace desaparecer el dolor y produce bienestar.

La Magnesia Bisurada, en forma de polvo o tabletas puede obtenerse en cualquier botica, y tomándola diariamente se mantiene el estómago en perfecto estado permitiéndole desempeñar sus funciones sin la ayuda de digestivos artificiales.

Dos Libros de Interés para los Maestros
Metodología de la Aritmetica Elemental

Por el DR. J. ELPIDIO PEREZ

"Bien concebida, bien ejecutada, moderna, estimulante, muy documentada y plena de espíritu renovador, es la obra del Dr. J. Elpidio Pérez, que a su vez es una sólida contribución a la técnica de un aprendizaje erizado de dificultades.

"El libro del Dr. Elpidio Pérez es a mi juicio el más científico y completo y el mejor orientado que entre nosotros se ha escrito acerca del aprendizaje de la Aritmética". Esto dice el doctor Alfredo M. Aguayo en el prólogo del libro, juicio que consideramos suficiente para recomendar la obra a todos los profesores de la República.

Se trata de una obra completa que abarca todos los puntos y problemas, estudiándolos en toda su amplitud.

Precio del ejemplar en 4o. con 306 páginas, impreso en papel antique y encuadernado en tela $2.50

LA ENSEÑANZA DE LA HISTORIA EN LA ESCUELA PRIMARIA

Por el DR. MIGUEL A. CANO

Se ha publicado la segunda edición de esta obra, en la que el autor expone la Metodología para la enseñanza de la Historia, según las orientaciones pedagógicas modernas, a fin de facilitar a los maestros la explicación provechosa de la asignatura y a los alumnos la fácil comprnesión de la misma.

Es una obra útil que todo maestro debe poseer, como fuente de datos útiles para hacer su clase interesante y fructífera.

Precio del ejemplar encuadernado en tela ... ... $ 1.00

DICCIONARIO BOTANICO CUBANO

Por el DR. J. T. ROIG MESA

Obra premiada por la Sociedad Geográfica de Cuba con Medalla de Oro

Un libro científico, a la vez que práctico, dispuesta en forma sencilla para servir de guía a científicos y profanos. Contiene todos los nombres vulgares de las plantas cubanas, con indicación de su utilidad y usos, lugares donde se encuentran, familia a que pertenecen y el nombre científico con que son conocidas. La obra tiene también un índice científico, con la equivalencia en nombres vulgares, para identificar cualquier especie en un momento.

Forma la obra un grueso volumen de 900 páginas, ilustrado con láminas y encuadernado en tela. Precio del ejemplar $ 5.00

COLECCION DE TEMAS

PARA INGRESAR EN LAS ESCUELAS ELEMENTALES DE COMERCIO

Por M. A. RODRIGUEZ

Este temario contiene todas las preguntas de los distintos programas, con sus contestaciones y ejercicios prácticos para el estudio de todo cuanto se debe saber de todas las asignaturas. Con esta obra se tiene la ventaja de tener reunido en UN SOLO VOLUMEN y en forma sintética, todo cuanto es necesario, ahorrándose así el tiempo que lleva la consulta de muchos textos y el dinero que cuestan los mismos.

Precio del ejemplar en 4o. a la rústica ... ... $ 2.50

EL PODER DE LA PALABRA
—Y—
EL PODER NEMOTECNICO

Estas dos obras que acaban de ser publicadas en español y que son debidas a los conocidos autores W. W. ATKINSON y EDWARD E. BEALS constituyen dos tesoros para la vida práctica.

EL PODER DE LA PALABRA, contiene una serie de lecciones e indicaciones para lograr con facilidad, la expresión de las ideas por medio de la palabra, hasta llegar a ser un verdadero orador.

EL PODER NEMOTECNICO, contiene ejercicios y reglas para poseer el arte de recordar, tan necesario en nuestra vida diaria. Ambas obras, son lo mejor que sobre los poderes personales se han escrito.

Precio de cada una, encuadernada en tela y planchas ... $ 1.25

ECUE, CHANGO Y YEMAYA

Por JUAN LUIS MARTIN

Un ensayo sobre la subreligión de los afrocubanos y estudio sobre la brujería y el ñañiguismo en Cuba. Trata de sus doctrinas y creencias, de sus sociedades secretas, de su magia y ritual y otras materias interesantes a los amantes de esta clase de estudios folklóricos.

Precio del ejemplar a la rústica ... ... $ 1.00

LA MODERNA POESIA

Obispo 135. Apartado 605. Teléfono A-1171. Habana.

CERVANTES

Galiano 62. Apartado 1115. Teléfono A-4958. Habana.

EL DOS DE MARZO SE CELEBRARA UN ACTO ESCOLAR FRENTE AL PALACIO

Serán impuestas medallas de mérito a los alumnos premiados del Instituto Provincial de la Habana. Relación de alumnos

EJERCICIOS DE OPOSICION EN MATANZAS

Informe del Superintendente Provincial de Camagüey. Noticias de la Secretaría de Instrucción Pública y B. Artes

El próximo día 2 de marzo, a las ocho de la mañana, se celebrará frente al Palacio Presidencial el acto solemne de imponer, a los alumnos premiados en el Instituto Provincial de la Habana, las medallas de mérito correspondientes.

Tomarán parte 42 compañías de alumnos, formando 12 batallones, apoyando la cabeza de la columna en el Parque de la Avenida de las Misiones.

Los alumnos que han de ser condecorados se situarán junto al antiguo fortín, frente a Palacio. A su derecha se situará el claustro del Instituto. Detrás de los alumnos premiados se colocarán las banderas y tras éstas la Guardia de la Bandera. A su izquierda irá la Banda de Infantería.

Los distintos batallones se distribuirán en la Avenida de las Misiones.

El itinerario para el desfile será como sigue:

Monserrate, Refugio para pasar por frente al Palacio Presidencial, Prado, (acera de los nones) San Lázaro, Prado, (acera de los pares) hasta San José, donde las alumnas seguirán hasta el Instituto para romper filas dentro del mismo. Los alumnos continuarán por Prado, (acera de los pares) hasta Dragones doblando por Industria.

En esta calle las compañías irán rompiendo filas por Escuadras en el mismo orden de su colocación, de modo que encuentren medios de transporte sin aglomeraciones.

Ninguna Compañía rompera filas mientras no lo ordene el Oficial Instructor, Capitán Carlos Montoro Ruga M. M.

RELACION DE LOS ALUMNOS PREMIADOS EN EL CURSO 1928-29.

Ascon Josefa, Arce García José, Alvarez Julio, Acevedo Mestre Jorge, Amat Osorio Victor, Acosta Borges Antonio, Alvira Mercedes, Alvarez Pujals Juan, Antiga Luis, Alemán Mercedes, Azcona M. Teresa, Barrionuevo Vidal Julio, Busquet Luis, Beltrán Enrique, Coronado Joaquín, Caso Junco Angel, Calero José, Carvajal Juan, Casanova Puente s., Carriazo Guerrero José, Catasús Pazos Rafael, Casas Ernesto, Carvallo Aragón César. Calvo Fdez. Fernando, Comdon Margarita, Chambles Villanueva Elena, Díaz Díaz Ramón, Druien José, Díaz Luis Octavio, Esnaola María Josefa, Fernández Aristides, Fdez. Conde Augusto, Fdez. de Castro José, Fdez. Centurión Genaro, Glez. París Francisco, Guerrero P'Wolff María, Gutiérrez Camoneda Ramón, Gutiérrez Domingo, Gardano Montenegro J., Gutiérrez S. Juan, Guerrero Díaz Avelino, Gutiérrez Marban Julián, Granda Cristóbal, García Villarreal Marcos, Hernández Martínez S., Nowsell Rivero Emma, Herbain Seña Helen, Heros Jesús de los, Jiménes María Luisa, Kindelán Emelardo. Le Riverand Julio, Lecuona Margarita, Luege José E., López Eduardo, Martínez Valdés Emilio, Martínez Barinaga Enrique, Maceo Centurión Inés, Malet Farquet Diego, Medina Medina Juan, Miranda Francisco, Martínez Font Alfonso, Más Ramón, Martínez Mario, Maresma Alberto, Herrera Prudencia, Mc. Grigor Alberto, Menocal Maris M., Niemzoff Sarah, Núñez Abascal Antonio, Oliva de la Ros Oscar, Oyarzun Miguel, Oliva Rojo Domingo, Pazo Felipe de, Pérez Cobo Margarita, Piñera Consuelo, Palmieri José, Porto Wilfredo, Prieto Octavio, Plenes Osvaldo, Padrón Díaz Ernesto, Pi Muñoz Humberto, Pérez Daple Luis, Perlut Antonio, Palma Armando, Pujals Elena, Quiñones Agustina, Revilla Emma, Rodríguez Arsenio, Ruiz Rojas Fabio, Rodríguez Banet Raul, Rozos Arnaldo Serafina, Rodríguez Vega Benjamín, Rdz. O'Hallorans Mario, Rodríguez Rolando, Rayneri Julio, Recio Mario Belis, Rodríguez René, Suárez Bacheca Enrique, Surís Saavedra José, Sánchez Barraqué Silvia, Sosa Bens Diego, Seslig Elsa, San Martín Georgina, Sánchez María del C., Taillefer Cárdenas Francisco, Torres de la Luz Pelegrín, Tomás Teofilo, Tellaeche Jesús, Tablada Carlos, Vera Manuel, Virgilio Luis, Wolter Rojas Estela, Zapico Ramón y Zaragoza Josefina.

OPOSICIONES DE MAESTROS

Ayer, a las ocho de la mañana, comenzaron en la provincia de Matanzas los ejercicios de oposición para formar el Escalafón Provincial de Maestros.

Se presentaron 123 aspirantes, habiendo faltado 13, del total. Entre los que se presentaron había varios de otras provincias, sobre todo de la Habana.

El acto tuvo lugar en el local de la Escuela Primaria Superior de Varones y fué presidido por el señor Superintendente Provincial, doctor Armando Muñoz.

Al local de las oposiciones no tuvo acceso absolutamente nadie más que los delegados oficiales encargados de cuidar del orden.

El doctor Ramiro Guerra, Superintendente General de Escuelas, presenció el acto, en nombre del Secretario de Instrucción Pública y Bellas Artes.

El doctor Ramiro Guerra salió muy complacido del orden y exactitud con que se celebraron los ejercicios.

Hoy tendrá lugar el segundo ejercicio.

INFORME DEL SUPERINTENDENTE PROVINCIAL DE ESCUELAS DE CAMAGUEY

El Sr. Rafael Zayas Bazán, Superintendente Provincial de Escuelas de Camagüey, informa al Sr. Secretario de Instrucción Pública y Bellas Artes, que en el pasado mes de diciembre funcionaron en su provincia 142 escuelas urbanas y 92 rurales, con un total de aulas de 345 del primer tipo y 92 del segundo, a las cuales han de adicionarse 21 de enseñanzas especiales, formando entre todas un gran conjunto de 458 aulas.

Durante el período de tiempo a que se contrae este informe, los funcionarios encargados de la inspección llevaron a efecto en las aulas 107 visitas en general, desdobladas en 54 técnicas, 11 de organización y 42 ocasionales, habiendo rendido un total de informes igual al número de visitas. En el decurso de ese trabajo presenciaron los Inspectores 31 clases, intervinieron 5, y ofrecieron como modelos de orientación pedagógica a los maestros, 2. Por tales esfuerzos percibieron en concepto de gastos de viaje y dietas la cantidad de $74.00, la que fija un promedio de costo por visita general, de $0.69.

En lo que respecta al resto de los sectores del trabajo escolar, expone el Sr. Zayas Bazán que en el citado mes existían en su provincia: 100 huertos; 63 bibliotecas con 1898 volúmenes; 76 museos; 128 Asociaciones de Padres, Vecinos y Maestros 120 Cajas de Ahorro con un depósito general de $1684.21; 4 industrias y 8 talleres de Trabajos Manuales. Al propio tiempo manifiesta que los maestros de la provincia organizaron y llevaron a la práctica en el referido mes, 26 excursiones de carácter histórico-geográfico, 12 a industrias diversas y 22 con otros distintos fines.

Por último expresa dicha autoridad provincial, que en el período de tiempo ya indicado llevó a efectos el Superintendente Provincial a las escuelas, 20 visitas; el Inspector Provincial de Instrucción Primaria, 14 visitas técnicas y 27 ocasionales, y el Inspector encargado de las escuelas privadas (14 visitas técnicas y 27 ocasionales, siendo el total de asuntos de oficina despachados por los Inspectores en el repetido mes, de 140.

VISITAS

El señor Secretario recibió ayer las siguientes visitas:

Dr. Julio J. San Martín; acompañado de la Srta. Fte Van Riesch, W. A. M. E. C. Work around the World Educational Club, Dr. José P. Alacán, Dr. Quesada Director del Museo Martí; Dr. Gustavo Aragón, Profesor del Instituto de la Habana; Dr. José Antonio Cabarga, Dr. Oscar Soto, Dr. Eligio de la Puente y el Sr. Leyseca, Dr. Guerra López, Dr. Lendián, Dr. Agramonte y el Dr. Dubruché.

Sr. Junco, Pagador del Senado; General Dr. Eusebio Hernández y José A. Fernández de Castro.

Avelino Rodríguez Romero, vecino de San Pedro y Luz, fué asistido en el primer centro de socorro de lesiones por el cuerpo las cuales recibió al transitar por San Pedro y Santa Clara y ser alcanzado por el automóvil 18003, que era conducido por Luis Galicia Laino.

Emilio Romero Pacheco, chauffeur del auto 39856, denunció que al transitar con su vehículo por San Isidro y Egido, el auto 47463 chocó con su vehículo, causándole averías que aprecia en la suma de 16 pesos.

OXOIDE

FUERTE-ENGORDA

1 copa de 100 c.c.-½ lb. CARNE FRESCA

Alimenta sin cansar su ESTOMAGO

Sabroso - Aromático

EXIJA LEGITIMO OXOIDE

Varias veces al día

Jugo carne de 97% Extracto concentrado al 23%

PREPARADO POR DROGUERIA "SARRA"

Sólo una muestra a cada persona mediante la presentación de este periódico, en la Droguería Sarrá.

EL AFORO DE LOS ZAPATOS DE TENNIS

La Asociación de Industriales expone sus razonamientos

CAMBIO DE PARTIDA

Se tarifan como cauchú en vez de incluirlos entre las botas

En la Secretaría de la Asociación Nacional de Industriales de Cuba, se nos facilitó ayer copia del escrito que insertamos a continuación, que le fué remitido al Presidente de la Comisión Técnica Arancelaria:

Sr. Presidente de la Comisión Técnica Arancelaria. Secretaría de Hacienda, Ciudad.

Señor.

Por resolución de la Sección de Aduanas de la Secretaría de Hacienda. (Circular No. 11 de 23 de enero de 1928), y en contra del criterio de la Administración de la Aduana de la Habana, los zapatos de tennis se vienen aforando por la Partida No. 307-C. del vigente Arancel de Aduanas.

Entiende la Administración de la Aduana de este Puerto, como entendemos nosotros, y como seguramente entenderá esa Comisión, que los zapatos de tennis, que se confeccionan a base de lona, en su parte superior, y que están provistos de suela de goma, deben ser aforados por las Partidas 197, 198 y 199, según sus medidas.

Analizando la Partida No. 307, notamos que se refiere a "Caucho o gutapercha en artículos manufacturados". Y los zapatos de tennis, no pueden ser comprendidos dentro de la clasificación mencionada, sin cometerse un error imperdonable.

La letra C. de dicha Partida número 307, ampara: "Botas y zapatos y otros objetos análogos no comprendidos en otras partidas, cubiertos por una o por las dos caras de una capa de goma, e igualmente los que tuvieran forro de goma en el interior." Analizando la construcción gramatical de dicha letra se llega a la conclusión que esa Comisión Técnica Arancelaria quiso decir que las botas y los zapatos de caucho debían ser aforados por la letra C. de la Partida No. 307, y que los otros objetos, cubiertos por una o por las dos caras, de una capa de goma, e igualmente los objetos que tuvieran forros de goma en el interior, también debían ser aforados por la letra referida de la Partida No. 307; no así las botas y los zapatos que tuvieran suelas de goma, pues si éste hubiera sido el deseo de esa Comisión, lo hubiera declarado expresamente. No creemos, como entiende la Sección de Aduanas, que por las dos caras de una capa de goma, la condición de "cubiertos por una o goma, e igualmente los que tuvieran forro de goma en el interior", se refiera a las botas y los zapatos, ya que no podemos determinar las caras que presentan dichos artículos, y no sabemos que se fabriquen zapatos para el comercio con "forros de goma en el interior".

Creemos sinceramente que la Sección de Aduanas de la Secretaría de Hacienda está equivocada en este caso, y que se le hace penoso reconocer el error cometido, con notable perjuicio para la industria de calzado y para los fabricantes de alpargatas, todos los cuales sufren las consecuencias de la competencia de esta clase de calzado.

Es por ello que acudimos a esa Comisión en la esperanza de que, con la premura que el caso requiere, nos informe de parte de quien está la razón.

Gracias por la atención que dispense a nuestra solicitud, cortesía que esperamos merecer, y quedamos.

Muy atentamente,

A. O. Ceberio, Secretario General.

ADJUDICADA LA REPARACION DE LA CARRETERA DE TRINIDAD A CASILDA

Terminadas las obras de la Carretera Central entre Camagüey y Florida. Ordenes al cuerpo de vigilancia

NOTICIAS DE LA SECRETARIA DE OBRAS PUBLICAS

El día 25 recaudó el Acueducto de la Habana la cantidad de $1,767.61. La boya de campana es de mayor utilidad

El doctor Carlos Miguel de Céspedes, atendiendo las recomendaciones del tribunal de Subastas ha dictado una resolución adjudicando las obras de reparación de la carretera de Trinidad a Casilda, a los señores J. Fernández Hernández y Evelio Rodríguez, que fueron los postores más beneficiosos para el Estado.

OBRAS DE REPARACION DE UNA CARRETERA

El ingeniero Jefe de la Provincia de la Habana, ha dado cuenta del estado en que se hallan las obras de reparación de la carretera de Mangas a Pijirigua, que tiene su entronque en el kilómetro 62 de la carretera Central, a cuyas obras se ha impreso la debida actividad.

EL SERVICIO DE VIGILANCIA EN LA CARRETERA CENTRAL

Encontrándose ya terminadas las obras de la Carretera Central, entre Camagüey y Florida, en una extensión de 41 kilómetros. El doctor Céspedes ha dado instrucciones, para que se proceda por los miembros de la Guardia Rural, que se encuentran en comisión en el Departamento a su cargo, que se extienda el servicio de vigilancia establecido en otros lugares en la carretera Central a dicho tramo, para evitar que se produzcan daños al pavimento, por uso de llantas impropias o exceso de carga en los vehículos.

CONTRATO CELEBRADO

El Jefe del Distrito de la Provincia de Matanzas, ha firmado el contrato correspondiente a la ejecución de las obras y mejoras que han sido proyectadas en el Palacio de Justicia de aquella ciudad.

OBRAS TERMINADAS

Se ha dado cuenta al señor Secretario del Ramo de la terminación de las obras de construcción del puente Rosario, de hormigón armado, de veinte metros de luz, perteneciente a la Carretera Central, en la provincia de Pinar del Río.

SORTEO DE OBLIGACIONES

El día primero del entrante mes de Marzo, se llevará a cabo en el local de las oficinas del Banco del Comercio, el sorteo número 164, de las obligaciones de la Primera Hipoteca del Municipio de la Habana. El doctor Céspedes ha designado un Delegado para que concurra a dicho acto en representación del Departamento de Obras Públicas.

MULTAS IMPUESTAS

La Sección de Policía del Departamento ha impuesto por infracciones del Reglamento de Limpieza de Calles, y Desperdicios de Agua, 113 multas, y fueron cobradas 82, con importe de 156 pesos, por dicho concepto.

TRASLADO DE CASAS

El Secretario de Obras Públicas, aprobó el traslado de tres casas, que se encontraban dentro de la zona de la Carretera Central en Manacas, impidiendo la construcción de las aceras en aquel lugar.

REPARACION DE UNA CARRETERA

Por la Jefatura de la Provincia de Camagüey, se están llevando a cabo distintos trabajos que son necesarios para la reparación de la carretera de Vista Hermosa a Najasa, en el kilómetro 25 de la misma.

UNA BOYA DE CAMPANA

El Jefe del Negociado de Faros y Auxilios a la Navegación, ha informado al señor Secretario de Obras Públicas, de haber colocado una boya de campana, por estimar que es de mayor utilidad, que una boya ciega, en el lugar donde estaba la boya lumínica núm. 1, a la entrada del puerto de la Habana, que fué inutilizada hace algunos días. Se ha dado cuenta al Boletín Hidrográfico del Estado Mayor de la Marina.

LICENCIAS DE FABRICACION

Por no afectar al Plan General de Ensanche y Embellecimiento de la ciudad de la Habana, por el Departamento de Obras Públicas, se autorizaron las licencias de fabricación, solicitadas por las señoras Margarita A. de Novo, y Ofelia Ballesteros.

RECAUDACION DEL ACUEDUCTO

El día 25 del actual se recaudó en las oficinas del Acueducto de la Habana, por el concepto de servicio de agua, la cantidad de $1.767.61.

En Jesús del Monte y Alejandro Ramírez chocaron los camiones 70801 y 60129, que eran conducidos por Antonio Expósito y Francisco Rodríguez Pérez, respectivamente, recibiendo averías los vehículos y sufriendo lesiones por el cuerpo Joaquín Rodríguez Pérez, que iba en el último vehículo.

¡Esa maldita tos! No tardará usted en verse libre de ella si recurre a la SOLUCION PAUTAUBERGE que cicatriza las lesiones de los pulmones y de los bronquios, y aumenta el apetito y las fuerzas.

L. Pautauberge, París y todas farmacias

TAN BUENO COMO EL DUCO

Si no está hecho por DU PONT no es DUCO

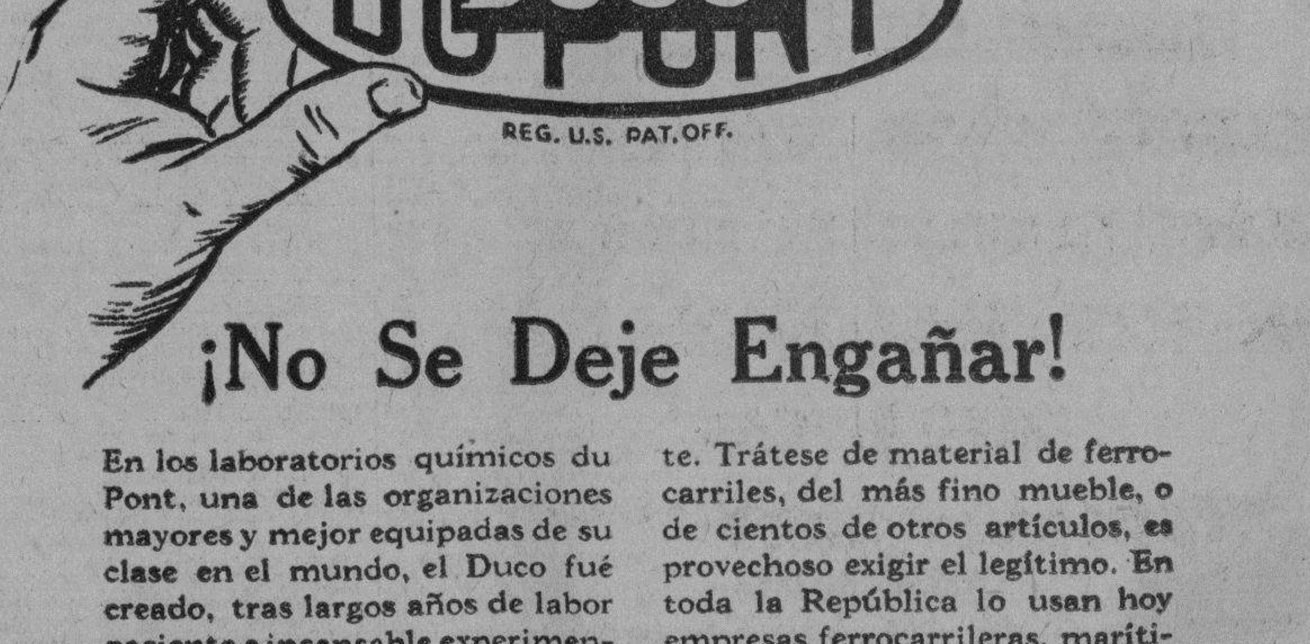

¡No Se Deje Engañar!

En los laboratorios químicos du Pont, una de las organizaciones mayores y mejor equipadas de su clase en el mundo, el Duco fué creado, tras largos años de labor paciente e incansable experimentación, por un cuerpo de grandes químicos.

Centenares de imitadores pretenden ganar el favor del público, diciendo: "Es tan bueno como el Duco". Se olvidan de que la envidiable reputación que se ha ganado el Duco como el mejor acabado que se ha logrado producir descansa sobre una base inconmovible de ejecución científica. El Duco legítimo dá una satisfacción y una belleza permanente. Trátese de material de ferrocarriles, del más fino mueble, o de cientos de otros artículos, es provechoso exigir el legítimo. En toda la República lo usan hoy empresas ferrocarrileras, marítimas y azucareras; fabricantes de lámparas y muebles; talleres de pintura, etc.

Los automóviles que producen la mayor parte de los fabricantes, están acabados en Duco. Cerciórese de que se haya usado Duco en su nuevo carro o haga que lo empleen en el que le vuelvan a pintar. Acuérdese también de que hay Duco en una extensa variedad de colores, para usar con brocha en el hogar y en su oficina.

ALGUNOS DE LOS FAMOSOS PRODUCTOS DU PONT

El famoso Duco para automóviles, ferrocarriles y usos industriales. También Duco para usar con brocha en el hogar

Pinturas de conservación. Pinturas protectoras para metales y para edificaciones. Pinturas marítimas y Pinturas ferroviarias. Para toda clase de superficie hay una pintura, barniz o esmalte du Pont.

La Línea No. 7: Pulimento Duco No. 7, Renovador de fuelles No. 7, Negro para retocar No. 7, Pulidor de metales No. 7

E. I. DU PONT DE NEMOURS & CO., INC.

Exija siempre el legítimo DUCO — El óvalo du Pont es la marca del legítimo.

DISTRIBUIDORES:
COMPAÑIA CUBANA DE IMPORTACION
(Sucesores de Ross Duco Co.)
Neptuno 162. Teléf. A-4494. Habana.

7023

M.E.C.D. 2016

HAGA SUS OBSEQUIOS CON PLANTAS O FLORES DEL ACREDITADO JARDIN "EL CRISANTEMO", EL PREFERIDO DE LA SOCIEDAD CAPITALINA.

Teléfonos F 5124 4683 4333 Jardín "El Crisantemo" de ALVAREZ Y FERNANDEZ

Calle 23 e I. Vedado. Habana.

ATAQUES PUEDEN CURARSE

El bien conocido remedio ELEPIZONE dominará los Ataques y toda forma de Desordenes Nerviosos.

Por más de veinticinco años este remedio ha probado sus cualidades curativas, y ha restablecido la salud a millares que sufrian de Epilépsia y debílidad nerviosa.

El ELEPIZONE es un remedio para niños y adultos, y es recomendado por los médicos, y se ha vendido en las principales farmacias de Cuba por veinticinco años.

NO ACEPTE IMITACIONES PIDA ELEPIZONE

SUAVE COMO UN SELECTO VINO DEL RIN . . CENTELLEANTE COMO UN RICO CHAMPAÑA . . ¡ASÍ ES EL "CANADA DRY"!

¡UN GINGER ALE realmente bien equilibrado es tan exquisito como un vino añejo! La mayor parte de los ginger ales son o muy dulces o muy secos. Hay un ginger ale que es siempre invariable en sus cualidades . . . "Canada Dry."

Este suave acompañante de licores es exquisito con ellos. La ginebra, whisky, coñac y ron, todos se combinan sutil y agradablemente con esta deliciosa bebida. Como bebida por sí sola, el "Canada Dry" es ¡superlativamente bueno!

El "Canada Dry" contiene el mejor jengibre de Jamaica y otros ingredientes puros. Estos ingredientes se combinan y equilibran en exactas proporciones. La excelencia del "Canada Dry" es invariable. Un secreto método de carbonatación le transmite la centelleante frescura por la cual es tan merecidamente famoso. ¡Es tan puro el "Canada Dry" que importantes hospitales y famosos médicos lo recetan!

"CANADA DRY"

Reg. U. S. Pat. Off.

El Champaña de los Ginger Ales

Agentes Exclusivos y Distribuidores
Otheguy & Cía
Barnet 14 Habaña

HABANERAS

(Viene de la página NUEVE)

UNA FIESTA EN BAHIA

A BORDO DEL MAR QUES DE COMILLAS

Brillante fiesta.
De la más alta distinción.
Así fué la ofrecida anoche a bordo del lujoso barco de la Trasatlántica Española, **Marqués de Comillas.**
No voy a describir en el limitado espacio de esta crónica lo que es dicha nave, orgullo de la Marina mercante española; los continuados viajes que lleva realizados, el número incontado de veces que ha anclado en nuestro puerto, hacen que sea de sobra conocida la referida embarcación.
Anoche vistió sus mejores galas.
Como para recibir al más selecto concurso.
De proa a popa, por sus distintas cubiertas, corrían guirnaldas de luz de todos colores ofreciendo un golpe de vista encantador.
Con esa cortesanía innata en los marinos españoles, recibía al final de la escala los invitados de la representación de España, toda la alta oficialidad.
Junto a los mismos los Embajadores.
Los señores Méndez de Vigo.
Ofrecida por ellos la suntuosa fiesta en honor de las autoridades cubanas, del Cuerpo Diplomático Extranjero y de la sociedad habanera, que tuvo allí su más escogida representación.
Ofrece el **Marqués de Comillas** una magnífica exposición de cuadros de autores españoles, que pudo admirar complacida la concurrencia.
Simpática iniciativa.
A la vez que patriótica.
La divulgación del arte de un país es obra que realizan hoy todas las naciones, por ser el exponente más elevado de su cultura.
Allí, en el pequeño salón, se detenían todos para celebrar los lienzos de Baixeras, de la Archiduquesa Doña Margarita de Hapsburgo, de Soler y Gili, de Barreira Polo, de Peris Brell, de Vidal, de Estellés Bartual, de Verde, de Mulet, de Ros y de José Benlliure, con su gran cuadro que titula **Música religiosa.**
De la Exposición a la sala de conciertos, donde fué ofrecida una audición musical por la orquesta de a bordo.
Se bailó además.
Y se exhibió una película de la interesante Exposición de Sevilla.
Con tales alicientes en ningún momento llegó a decaer la animación.
Por los pasillos discurrían las parejas en animada charla, gozando de una temperatura deliciosa.
A las once quedó abierto el buffet.
Espléndido, exquisito, como servido por Antonio Suárez, el proveedor de nuestras grandes fiestas.
En el adorno de ese salón intervino el jardín **Milagros** con su arte delicado, fino, sin que un solo detalle desentonara del conjunto.
Las flores más bellas se entrelazaban en artísticas combinaciones, mientras hermosas palmas y arecas, distribuídas por todas partes, completaban la decoración.
Para terminar, dejaré aquí anotada parte de la numerosa concurrencia que invadió anoche el magnífico palacio flotante **Marqués de Comillas.**
En primer lugar, señalaré la presencia de los Embajadores de los Estados Unidos.
Preciosa la **toilette** que lucía Mrs. Guggenheim.
Muy celebrada.
El Secretario de Obras Públicas, doctor Carlos Miguel de Céspedes, con su bella y elegante esposa; el Secretario de Instrucción Pública, doctor Octavio Averhoff y señora Celí Sarrá; el Secretario de Estado, doctor Rafael Martínez Ortiz y su interesante hija; el Alcalde de la Habana, doctor Miguel Mariano Gómez y señora Serafina Diago.
El Secretario de la Presidencia.
El Ministro del Brasil; el Ministro del Ecuador y señora de Zevallos; el Ministro de Italia; el Ministro de China y su esposa.
El Ministro del Perú y señora Marquesa de Giles.
Secretarios de la Embajada de España, Estados Unidos y México.
Sor. Enrique Soler y Baró, Introductor del Cuerpo Diplomático.
La Condesa de Buena Vista, Condesa de Revilla de Camargo, Condes del Rivero, Condes del Castillo, Conde de Fernandina, Condes de la Diana, Marqués de Avilés.
Los Marqueses de Pinar del Río.
Juan Pedro Baró y Catalina Lasa; Dr. Cosme de la Torriente y Estela Broch; doctor Ernesto Sarrá y Loló Larrea; Eloy Martínez y Mercedes Montalvo; doctor Rafael Nogueyra y Nandita Sanguily; doctor Juan A. Lliteras y Hemelina López Muñoz; Segundo García Tuñón y Sarita Larrea, Guillermo Del Monte y Myrta Martínez Ibor.
Ofelia Mazorra, la interesante viudita de García Tuñón.
Encantadora.
Dr. José I. Rivero, nuestro Director y su bella esposa Silvia Hernández.
Carlos Fonts y Juanita Cano; José Genaro Sánchez y María Galarraga, Eugenio Reynery y Rosita Cadaval; doctor Miguel Angel Aguiar y Esperanza Solís; Gaspar Vizozo e Isolina Colmenares; General José Martí y Teté Bances; Henry Senior y Elsa Penso; doctor Luis Menocal y Alicia Nadal; doctor Manuel Mencía y Petronila Gómez.
María Dolores Machín de Upmann.
Carlos Mazorra y Rosita Sardiñas; doctor Regino Truffin y Perla Fowler; Joaquín Gumá y Nena Herrera; Julio B. Forcade y Angélica Pedro; Fernando Scull y Malula Rivero; José Anrich y Mercedes Fernández Blanco.
Ana María Menocal.
Tan atrosa, tan distinguida.
Un grupo de señoritas.
Loló Vinent, Tina Sarrá, Neva Velazco, Carola Olavarría, Ena Senior, Josefina Mencía, Margot y Rosita Zevallos, Margot Del Monte, Mercedes y Nena Anrich, Mercy Del Monte...
La fiesta se prolongó hasta altas horas de la noche.
Siempre alegre.
Sin decaer la animación.

BODA INTIMA

Fué el miércoles.
Una boda en la intimidad.
Los distinguidos esposos Manuel Fernández Guevara, ex-Senador de la República, y Dolores Silva se sirven comunicarme el enlace de su hijo, el joven Luis Fernández Silva, y la señorita María Antonia Hernández.
Un matrimonio de artistas.
Sencillamente.
María Antonia Hernández, profesora de piano de la Escuela Municipal, está dotada de una bella voz de soprano.
A su vez Luis Fernández Silva posee una hermosa voz de barítono.
Han cantado los dos fuera de Cuba con un éxito verdaderamente extraordinario.
Merecieron los aplausos del público de Barcelona, que en la Sala Mozart los aclamó, colmándolos de elogios la prensa.
¿Se dejarán oir en esta capital?
Probablemente.
Por enfermedad del señor Fernández Guevara se redujo la boda a una reserva absoluta.
Firmaron como testigos los señores Pardo Suárez, Lorenzo Arias, Colón y Feliz de la Torriente.
Mis votos aquí.
Por la felicidad de los novios.

MARIA CASAL DE PREGO

Una pérdida sensible.
Muy dolorosa.
Ha sido la muerte, en su residencia del Vedado, de la señora María Casal, esposa del señor Fernando Prego Alonso.
Dama ejemplar.
De altas bondades.
Su entierro, efectuado en la tarde de ayer, revistió los caracteres de una manifestación de dolor.
Lucido el cortejo fúnebre y numerosas las ofrendas florales que fueron dedicadas piadosamente.
Entre éstas llamaban la atención las que procedían de **La América,** gran jardín del Vedado, de la calle 23 y 8.
Entre otras, la corona del esposo, que era hermosísima, con una dedicatoria en las cintas sencilla y conmovedora: **A Maruja.**
Otras coronas, de su mamá, de su hermano Ramón, de Manuel Boan y señora, de José López y señora y de J. A. Vázquez y familia.
Un cojín, lindo trabajo de **La América,** que le dedicó su hijo Fernando Prego Casal.
Y una cruz preciosa.
De J. Marina y familia.

PETICION DE MANO

De amor.
El último compromiso.
Ha sido pedida la mano de la bella y muy graciosa señorita Pilar Acevedo Miñoso por el doctor Severino Salazar Cruz.
Joven médico.
De brillantes dotes.
Acaba de llegar de Europa después de recorrer los grandes hospitales del viejo mundo.
La petición fué hecha a nombre de su hijo por la señora Magdalena de la Cruz viuda de Salazar a los padres de la gentil Pilar, el señor Daniel Acevedo y su distinguida esposa, Rosa Miñoso.
No demorará la boda.
¡Enhorabuena!

EL ACUARIUM DE LA HABANA

Ya en su final.
Improrrogable.
Solamente hasta el día de mañana estará abierta la exposición de piscicultura en la casa de Morro y Genios.
Continuará la exhibición después en Habana número 14, residencia particular del señor Emilio Masnata con sus dos bellas hijas, Isabel y Alicia.
Allí tienen las crías.
Y variedades de especies.

CONCIERTO EN CAMPOAMOR

Función especial.
En Campoamor hoy.
La ofrece la Compañía de Opera que viaja a bordo del **Vulcania,** el hermoso trasatlántico, surto en puerto.
Será por la noche.
A las nueve y media.
Un conjunto nutrido y brillante entre el cual se cuentan el tenor Balordi, el barítono Toso, la soprano Elvira Battistini, la contralto María Sácher, el barítono Dante Gobbi...
Además, completando el conjunto, cuarenta músicos y coristas.
Cantarán trozos de ópera.
Y canciones populares.
Con la emocionante cinta **Noche en el Barrio Chino** se completa el espectáculo de esta noche en Campoamor.
Las lunetas numeradas, de las que se han vendido muchas, cuestan peso y medio.
Y las butacas, un peso.

Música Selecta — Pianos — Radio
Efectos Musicales
RUBAL & BLANCO
Teléfono A-3091. Monte 18.

FUE AMENAZADO CON UN CUCHILLO

El estudiante Antonio Alburquerque de la Vega, de la Habana, de 19 años, vecino de Silvia entre Isabel y San Agustín, denunció que se encontraba en su domicilio cuando pasó Reinaldo Montoto, cuyas demás generales desconoce, pero sabe vive en Isabel entre Silvia y Miguel, quien lo amenazó con un cuchillo que portaba, con darle muerte. Ignora el denunciante las causas que tuviera Montoto para amenazarlo.
La denuncia fué remitida al Juzgado Correcional de la Sección Quinta, por ser de su competencia.

LE AVERIO EL AUTO

El conocido driver y aviador Emilio Solorzano, conocido por Potaje, que reside en Corrales 56, acusó a Victoriano Pérez de Progreso 26 de no haberle rendido cuentas del auto de su propiedad 49232 que le dió a trabajar de habérselo dejado abandonado en San José 128, sustrayéndole del auto dos gomas que aprecia en $100. El auto está averiado.

ROBO E INTENTO DE ROBO

En la casa Obrapía 64 tren de lavado sustrajeron toda la ropa que estaba tendida secándose en la azotea.
Denunció el hecho Amalia Tres Gallego.
En la casa Revillagigedo 8, unos individuos que entraron por las azoteas al ser sorprendidos trataron de cometer un robo. Denunció el hecho Ramón Ruiz Valdés.

¡No acepte otra!

Sólo hay una "LECHE DE MAGNESIA" lleva el nombre "Phillips" y es líquida

Recetada por los médicos desde hace más de 50 años como el antiácido y laxante ideal

Antes y después de tomar las saludables

PILDORAS ORIENTALES

Aún la mujer flaca engruesa y promueve el bello desarrollo de su busto si toma las PILDORAS ORIENTALES. Hermosean y embellecen, hacen atractivos a las damas.
PIDALAS EN BOTICAS. Folleto descriptivo. Dep. P. Orientales. Apartado 1244.

EN LA CATEDRAL

Término feliz.
En el día de ayer.
Han sido los quince jueves del Santísimo Sacramento en nuestra Iglesia Catedral.
De semana en semana se han lucido los coros que tomaron parte.
Débese a la señora Edelmira Zayas, entusiasta Camarera de la Archicofradía, que tanto interés ha demostrado en su dirección.
Merece aplausos.
Y yo se los mando.

VILCHES

Función de abono.
Tercera de la serie.
Es la de hoy en el Principal con el estreno de **El séptimo cielo,** obra cuyo encantador asunto sirvió para la célebre película de su nombre, hecha expresamente en obsequio de Vilches.
El gran actor y Silvia Parodi tienen a su cargo los papeles principales.
Será un nuevo éxito.
Seguramente.
Para mañana se anuncia **El Comediante,** comedia romántica inglesa, en tres actos.
Obra muy interesante.
De grandes emociones.

DAVID AIZCORBE

Homenaje a un compañero.
Muy querido.
Lo ofrece esta noche la Asociación de Repórters al señor David Aizcorbe, de la redacción de este periódico, donde tiene a su cargo la información de Palacio.
Celébranse sus triunfos en el campo de la esgrima.
Habrá un discurso.
Por el senador Viriato Gutiérrez.
Además números de concierto a cargo de Isabelita Elías, Luisa María Morales, Zoila Gálvez.
A David Aizcorbe se le impondrá una medalla de oro.
Regalo de la Asociación.
Muy merecido.

EL ALMUERZO DE AYER

En bahía.
Un almuerzo ayer.
Fué a bordo del **Marqués de Comillas,** el hermoso buque de la Compañía Trasatlántica Española, surto en puerto.
Ofrecido fué por su caballeroso comandante, el distinguido marino don Pedro Miranda, en honor de un grupo de autoridades cubanas y personas de su amistad.
Momentos antes de aquel ágape cordial, el capitán Miranda había sido condecorado en el Castillo de la Punta con la Cruz del Mérito Naval concedida por nuestro Gobierno en premio a servicios innumerables.
Lindísima la mesa.
Un primor.
Exquisitamente decorada con flores por la **Casa Trías,** el gran jardín del Vedado, celebrado siempre por su originalidad y buen gusto.
Al centro, sobre la blancura del mantel, se destacaba la belleza de una **corbeille** imponderable en la que se tejían con pétalos artísticamente entrelazadas las banderas cubana y española.
Un trabajo magnífico.
Delicadísimo.

CONJUNCION DE BELLEZAS

Revuelta la Habana.
Con las bellezas que nos visitan.
Anoche, con sus lindos peinados de la Casa Dubic, donde habían estado horas antes, fueron la admiración de cuantos acudieron a **Chateau Madrid** para la fiesta en su honor.
Toda esa legión de señoritas honrarán la casa del DIARIO en este día.
Por la noche al Nacional.
A la función que se les dedica.
Función en la nueva obra **Carnet Parisién,** el gran éxito de anoche.
Irán después del banquete.
En la **Playa.**

Enrique FONTANILLS.

CONSEJOS MEDICOS

Por el Dr. PEREZ BOUDET

Ex-Interno del Hospital de Emergencias. Médico del Departamento Forense de la Ciudad de la Habana. Especialista de las afecciones del Aparato Digestivo. GABINETE: PRADO 33, altos. Teléfono: A-7490.

(Diríjase la correspondencia al DIARIO DE LA MARINA. Prado 103, Dirección).

T. Y. O. (Ciudad):
No veo la causa de ese temor o miedo como usted le llama a hacerse reconocer por un médico, cuando usted misma confiesa la falta que le hace. La dignidad de un médico señora se caracteriza por sus actos y no hace falta tampoco ser médico para ser un hombre caballeroso y digno. Referente a la consulta que respecto a su hijito me hace, lo más indicado que creo pueda hacer, es cambiarle radicalmente la leche que se encuentra dándole y administrarle la leche de Kel, pues usted sin darse cuenta lo está sometiendo a una alimentación excesiva en grasas y ello lejos de mejorarlo, lo perjudica grandemente.

JUAN GARCIA, (Ciudad):
La enfermedad que viene padeciendo,—si es la que usted me dice en su carta—, es una de las más rebelde a todo tratamiento y le aconsejo muy de veras que recurra a la consulta con especialista de la piel, para que se someta a un tratamiento adecuado y a la vez rápido para su curación, advirtiéndole que si no lo hace luego será completamente imposible su curación.

SOLEDAD, (Ciudad):
No pierda su tiempo realizando procedimientos que no le darán resultado ninguno. Esas afecciones de la piel lo primero que tiene que hacer es «secarlas» y una vez realizado ello aplicarse la pomada Excemicida de Mme. Sentouré dos veces al día, aplicándole un apósito encima para evitar la contaminación del polvo.

RAFAEL. (Camagüey):
Sinceramente lo que más resultado me ha dado para su afección son las ámpulas de Asmalicida, aplicadas en el momento del ataque, cuando éste aparezca, y media ámpula cuando no lo tenga. Es un producto de garantía.

UN GUINERO, (Güines):
Puede que su padecimiento sea una bronquitis crónica y si por desgracia fuma, sea ésta precisamente la causa de su padecimiento que acabará por hacérsele crónico. Yo le aconsejo lo combata por medio de la Creslumina a razón de tres cucharadas diariamente y que deje el cigarro, si es que fuma.

SINCERIDAD, (Ciudad):
Tal vez no se equivoque usted en ese pseudónimo con que termina su carta, pues por su redacción me doy cuenta que puede serlo. Pero tratemos de la consulta que me hace que es lo que más debe de interesarle en estos momentos. Aplicación de una ámpula de Optarsón diariamente y al interior y para darle algunos glóbulos rojos a su sangre, puede tomar en un poquito de agua una ámpula de Hemocitol, de gran riqueza en estos últimos.

UNA AMERICANA FUE ARROLLADA

Fué detenido por hurtar el revólver de un representante

El experto Vaquero procedió anoche al arresto del mestizo Oscar Quinta Sainz, de 18 años de edad y vecino de Chávez 8, con motivo de haber hurtado un revólver calibre 32 de la máquina del doctor Grenier, representante a la Cámara, cuyo vehículo había dejado situado en la esquina de Morro y Colón. En poder del acusado, el experto Vaquero ocupó dicha arma. El acusado fué remitido al vivac.

Calixto Argudín y del Valle, de la Habana, de 29 años de edad, empleado y vecino de Aguirre 70, fué arrestado por el experto Palmaseda con motivo de estar reclamado por el juez de instrucción de la sección segunda en causa que se le sigue por el delito de atentado. El detenido fué puesto a disposición de dicha autoridad judicial.

Los expertos Castro y Montenegro detuvieron a César Amaro Alvarez, del comercio y vecino de Menocal 33. Se encontraba reclamado por el juez correccional de la sección cuarta. Quedó en libertad mediante fianza.

El asiático José León, dueño y vecino de la fonda situada en Ladra 101, fué asistido en el primer centro de socorro de lesiones de carácter leve. Declaró que se las había producido al maltratarlo de obra un individuo que posee una tarima en la Plaza del Vapor, con motivo de negarse a comprarle su mercancía, debido a que la vendía a mayor precio que los demás.

La señorita Violeta Evane, natural de los Estados Unidos y vecina accidental del hotel Ritz, sufrió anoche lesiones de carácter menos grave al ser arrollada en Prado y San Rafael por el auto 38952, que conducía Pedro Díaz Murias, vecino de Santos Suárez 17.

W. J. Jordan, natural de los Estados Unidos, de 59 años de edad y vecino del hotel Ritz, se ocasionó lesiones de carácter menos grave al sufrir una caída en el bar La Victoria.

COMADRONA
VICENTA ALVAREZ
CON GABINETE OBSTETRICO
ANIMAS 93, ALTOS
TELEFONO A-9608

SANS SOUCI

ROAD HOUSE

HOY VIERNES NOCHE DE MODA

COMIDA Y BAILE CON TRES ORQUESTAS

Exito de la mejor Orquesta Argentina que ha llegado a la Habana, dirigida por el Profesor

LUCIO DEMARE

EL EXITO DE LA TEMPORADA

Debut de una pareja de Bailes Internacionales

Completan los bailables el Jazz Band de Puentes y el Cuarteto Nacional.

Te Tango el Próximo Domingo de 5 a 8

Separe la mesa con anticipación. Teléfono: FO-9255.

Michel Miró, manager.

M.E.C.D. 2016

RELACION COMPLETA DE LOS PREMIOS OTORGADOS EN EL CERTAMEN DE GANADO

El General Machado al llegar a la Exposición Agro-pecuaria, de Ganado y Avicultura en el Reparto Lutgardita, para la distribución de premios.

Se Efectuó Ayer Tarde la Clausura de la Exposición en General Machado

Concurrieron al Acto el Jefe del Estado, Varios Secretarios de Despacho, el Sr. Presidente del Senado y el Jefe de Policía

Desde la Tribuna Levantada al Efecto, Tanto el General Machado Como Todos los Invitados, Presenciaron el Gran Desfile

DISCURSO DEL HONORABLE SR. PRESIDENTE DE LA REPUBLICA

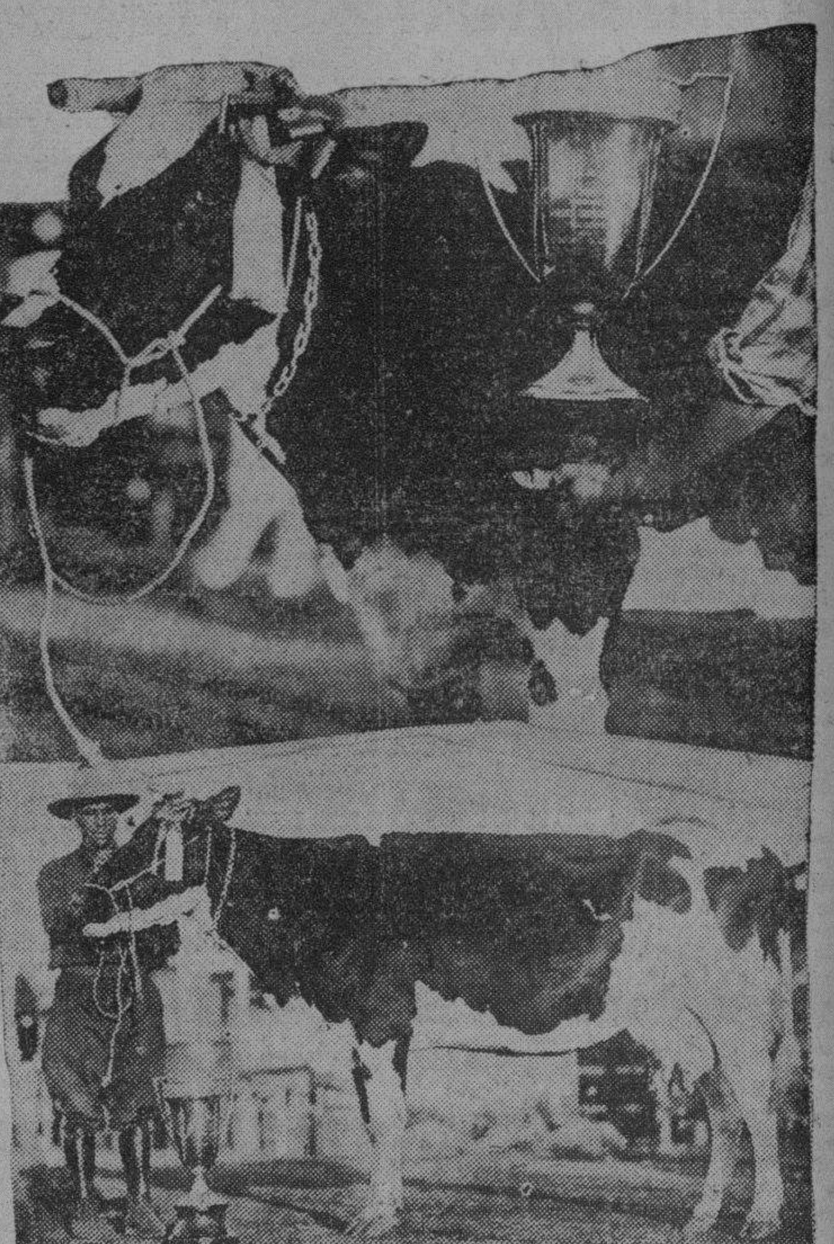

Primer premio del concurso de vacas lecheras y el premio especial José Izquierdo, del mismo Concurso.

General Machado, (R. B.) Febrero 27.—DIARIO, Habana.—La Exposición de Ganado Lechero, de Cerda y de Productos Hortícolas, así como la Exhibición Avícola, fué clausurada oficialmente esta tarde.

En la Tribuna Presidencial estaban el señor Presidente de la República General Gerardo Machado; señor Eugenio Molinet, Secretario de Agricultura; doctor Martínez Ortiz, Secretario de Estado; doctor Carlos Miguel de Céspedes, Secretario de Obras Públicas; doctor Mario Ruiz Mesa, Secretario de Hacienda; doctor Octavio Averhoff, Secretario de Instrucción Pública; señor Carlos Rojas, Secretario de Guerra y Marina; Teniente Coronel Perdomo, Jefe de la Policía Nacional; doctor Crespo, de la Secretaría de Agricultura; Capitán Alberto Ruiz Cantillo, Jefe de la Capitanía de Santiago de las Vegas; teniente Martínez López, de la Guardia Rural; Coronel Alfredo Lora; Coronel Pablo Díaz; señor Rafael Quintana, jefe del Partido Liberal; doctor Clemente Vázquez Bello, presidente del Senado; Don Fernando Aguado Rico; señor Fernando Aguado, director de la Escuela Técnica Industrial; doctor Juan Alemán, alto empleado de la Secretaría de Instrucción Pública; doctor Rafael Jorge Sánchez; General Alberto Herrera, Jefe del Estado Mayor del Ejército Nacional; Comandante José María Espinosa, ayudante del señor Presidente y doctor José Trullols.

Dió comienzo el acto con el himno Nacional, por la banda del Estado Mayor.

Habló el Honorable señor Presidente de la República, General Gerardo Machado, quien en un discurso lleno de patriotismo, dijo que el acto de esta tarde vivirá grabado en su corazón, y que él se sentía feliz de ser el Presidente de la República, porque todos sus actos los realiza con un gran amor por su patria; y está lleno de satisfacción al ver que hay hombres que tienen tanto amor por el progreso de este país, y que él espera que los cubanos todos lo ayuden para que Cuba triunfe. Al terminar el señor Presidente fué muy aplaudido, y al ver allí a su viejo y buen amigo el señor Rafael Quintana, le dió un abrazo, y lo felicitó por que esta Exposición es un triunfo de la comisión organizadora, y de igual forma al doctor Crespo, fiel colaborador de su Gobierno.

Desde la tribuna presenció el desfile de los triunfadores, y el Presidente entregó los premios.

Se presenta ante la glorieta el espectáculo más brillante que se pueda recordar en Cuba, la presencia de los sementales, más puros y más hermosos; el numeroso público no deja de aplaudir un solo momento.

En este acto dieron la nota de belleza distinguidas damas y damitas de nuestro gran mundo social. Varios aeroplanos dejaban caer perfumadas flores, sobre la glorieta presidencial; fué un desbordamiento el que esta tarde hubo en el pintoresco pueblo de General Machado.

Una vez hecho entrega de todos los premios, el Presidente se dirigió a la Fábrica de Metales, donde se encontraba la Gran Exposición Avícola; era imposible poder dar un paso, la ola humana lo invadía todo.

Los miembros que organizaron esta gran Exposición son dignos a la felicitación más sincera, de todo el pueblo de Cuba, al igual que el actual Gobierno que una vez más demuestra el gran progreso de este país.

Nuestro repórter gráfico, señor Federico Buendía, ha tomado varias vistas interesantísimas de la Clausura de esta Exposición.

Don bandas de música ejecutaron un selecto programa musical.

El pundonoroso capitán Alberto Ruiz Cantillo, fué muy felicitado por lo bien que se desenvolvieron los actos de esta tarde, con una gran disciplina, y sobre todo con una perfecta armonía.

Pablo Donato y Díaz de Villegas,
Corresponsal.

Relación de los premios otorgados por el jurado designado para juzgar a las lecheras inscriptas y presentadas en el concurso de vacas en producción, celebrado del 23 al 27 de febrero de 1930:

PRIMER GRUPO, DE MAXIMA PRODUCCION DE LECHE:

Primer premio: A la vaca llamada Conchita", de la raza Holstein, propiedad de la finca "Milagros" S. A. Wajay.

Segundo premio: A la vaca llamada "Manchada", de la raza media sangre Holstein, propiedad del Sr. Pedro Suárez Delgado, finca San Gabriel, Campo Florido.

Tercer premio: A la vaca llamada Princesa, de la raza Holstein, propiedad de la Hershey Corporation, Central Hershey.

PRIMER GRUPO, DE MAXIMA PRODUCCION DE GRASA:

Primer premio: A la vaca llamada Teta Prieta, de la raza Guernsey, propiedad del Sr. Juan de Ajuria, vecino de Habana 86, Habana.

Segundo y tercer premios: Declarados desiertos.

SEGUNDO GRUPO, DE MAXIMA PRODUCCION DE LECHE Y MAXIMA PRODUCCION DE GRASA:

Declarados desiertos los tres premios.

Premio campeón: A la vaca llamada Estela, de la raza Holstein, propiedad del Sr. Antonio Padial. Copa de plata donada por el Sr. José Izquierda, Presidente del Ayuntamiento de la Habana.

PREMIOS DONADOS POR PARTICULARES:

Premio Southern Dairies of Cuba: A la vaca llamada Lucrecia, de raza Holstein, propiedad del Sr. Antonio Padial, vecino de la calle 4 entre 21 y 23, Vedado.

Premio especial de la Compañía Lechera de Cuba, de Concha No. 1, Habana: A la vaca llamada Conchita, de la raza Holstein, propiedad de la finca Milagros, S. A., Wajay.

DIPLOMAS DE HONOR:

Al Sr. Juan B. Maristany, vecino de la finca La Luisa, Cuatro Caminos, por su vaca llamada Peineta.

Al Sr. E. B. Jones, vecino de la finca Santa Lucía, Santiago de las Vegas, por su vaca llamada Lely.

Al Sr. Santiago Fernández, vecino de lle L No. 50, Vedado, por su vaca llamada Mariposa.

Al Sr. Carlos Machado, vecino de la finca Mi Retiro, San Antonio de los Baños, por su vaca llamada La Linda.

Al Dr. Adolfo Cuervo, vecino de la calla L No. 50(Vedado, por su vaca llamada Maragato.

Al Sr. Pedro Suárez Delgado, vecino de la finca San Gabriel, Campo Florido, por su vaca llamada Pintada.

Al Gral. Mario G. Menocal por su vaca llamada Panchita (Finca El Chico, El Cano).

A la Hershey Corporation, Central Hershey, por su vaca llamada Sobrante.

Al Sr. Juan de Ajuria, vecino de Habana 86, Habana, por su vaca llamada Teta Prieta.

Relación de los premios que han sido discernidos por el jurado designado para juzgar el ganado de cerda en la exposición de esta clase:

PRIMER GRUPO

(Productor de carne.)

Un verraco de raza Hampshire, de 22 meses de edad, presentado por el señor Francisco Pons, vecino de la finca Pons, Jaruco.

Primer premio. $40.00 y cinta azul.

Un verraco de la raza Tamworth, de 18 meses de edad, presentado por el Gral. Gerardo Machado y Morales, finca Doña Juana, Santiago de las Vegas.

Segundo premio: $25.00 y cinta roja.

Un verraco de la raza Hampshire, de 14 meses de edad, presentado por la Hershel Corporation, del Central Hershey.

Tercer premio: $15.00 y cinta amarilla.

Mención honorífica:

Un verraco de raza Hampshire, de 31 meses de edad, presentado por el Senador Sr. Daniel Compte, de la Habana.

Un verraco de raza Hampshire, de 19 meses de edad, presentado por los señores Tomás Alonso y Hno. de la Habana.

Diploma de mérito:

Una cerda ue raza Tamworth, de 18 meses de edad, presentada por el Genaral Gerardo Machado y Morales, finca Doña Juana, Santiago de las Vegas.

Primer premio: Q40.00 y cinta azul.

Una cerda raza Hampshire, de 14 meses de edad, presentada por Hershey Corporation, del Central Hershey.

Segundo premio: $25.00 y cinta roja.

Una cerda de raza Hampshire, de 14 meses de edad, presentada por Hershey Corporation, del Central Hershey.

Tercer premio: J15.00 y cinta amarilla.

Mención honorífica.

Una cerda de raza Hampshire, de 19 meses de edad, presentada por los señores Tomás Alonso y Hno. de la Habana.

Diploma de honor.

SEGUNDO GRUPO

(Productor de grasa.)

Un verraco de raza Chester White, de un año de edad, presentado por el Dr. Cayetano Socarrás, de la Habana.

Primer premio: $40.00 y cinta azul.

Un verraco de raza Poland China, de 2 y 1|2 años de edad, presentado por el Gral. Gerardo Machado y Morales, finca Doña Juana, Santiago de las Vegas.

Segundo premio: $25.00 y cinta roja.

Un verraco de raza Poland China, de 30 meses de edad, presentado por el General Gerardo Machado y Morales, finca Doña Juana, Santiago de las Vegas.

Tercer premio: $15.00 y cinta amarilla.

Una cerda de raza Poland China, de 2 años de edad, presentada por el Dr. Cayetano Socarrás, de la Habana.

Primer premio: $40.00 y cinta azul.

Una cerda de raza Poland China, de 30 meses de edad, presentada por el Gral. Gerardo Machado, finca Doña Juana, Santiago de las Vegas.

Segundo premio: $25.00 y cinta roja.

Una puerca de raza Poland China, de 30 meses de edad, presentada por el General Gerardo Machado, finca Doña Juana, Santiago de las Vegas.

Tercer premio: $15.00 y cinta amarilla.

TERCER GRUPO

(Ganado del país.)

Un verraco, de media sangre Hampshired, de 20 meses de edad, presentado por el Ing. Sr. Mario Plasencia, finca Primera Carmen, Aguada del Cura.

Primer premio: $40.00 y cinta azul.

Un verraco de tipo Criollo, de 8 meses de edad, presentado por el Gral. Gerardo Machado, finca Doña Juana, Santiago de las Vegas.

Segundo premio: $25.00 y cinta roja.

Un verraco de tipo Duroc Jersey, presentado por el Capitán Manuel Rodríguez Batista.

Tercer premio: $15.00 y cinta amarilla.

Una cerda Criolla, presentada por el Gral. Gerardo Machado, finca Doña Juana, Santiago de las Vegas.

Primer premio: $40.00 y cinta azul.

Una cerda criolla, presentada por el General Gerardo Machado, finca Doña Juana, Santiago de las Vegas.

Segundo premio: $25.00 y cinta roja.

Una cerda criolla, presentada por el Ing. Sr. Mario Plasencia, de Aguada del Cura.

Tercer premio: $15.00 y cinta amarilla.

CUARTO GRUPO

Una puerca de raza Criolla, de 2 años de edad, con 11 lechones de 2 meses nacidos, presentada por el Gral. Mario G. Menocal, finca El Chico. El Cano.

Primer premio: $40.00 y cinta azul.

Una puerca de raza Hampshire, con 8 lechones, presentada por los señores Alonso y Hno. de la Habana.

Segundo premio: $25.00 y cinta roja.

Mención honorífica:

Una puerca de raza Hampshire, de 14 meses de edad, con siete lechones, presentada por Hershey Corporation, del Central Hershey.

Diploma de honor.

Un lote de cuatro cerdos, tipo matadero, presentado por el Gral. Gerardo Machado, finca Doña Juana, Santiago de las Vegas.

Primer premio: $40.00 y cinta azul.

Un lote de 6 cerdos, tipo matadero, presentado por el Gral. Mario García Menocal, finca El Chico, El Cano.

Segundo premio: $25.00 y cinta roja.

Mención honorífica:

Un lote de cerdos, tipo matadero, presentado por el Sr. Pedro Suárez Delgado, de la finca San Gabriel, Campo Florido.

Diploma de honor.

Un lote de cerdos, tipo matadero, presentado por el Senador Sr. Daniel Compte, de la Habana.

Diploma de honor.

PREMIOS ESPECIALES DE LA EXPOSICION

Un verraco de raza Chester White, presentado por el Dr. Cayetano Socarrás, de la Habana, y al cual hubo de concedérsele el Primer Premio del Grupo 2o. Clase Primera.

Premio campeón, consistente en el trofeo, concedido por el Gral. Gerardo Machado y Morales.

Una pareja de cerdos de raza Hampshire, presentada por Hershey Corporation, del Central Hershey.

Premio consistente en un trofeo, donado por la firma Lykes Brothers, de la Habana.

Una puerca de raza Poland China, de 2 años de edad, presentada por el Dr. Cayetano Socarrás, de la Habana.

Premio consistente en un trofeo, donado por los Laboratorios Lederle, de la Habana.

Una pareja de cerdos de raza Poland China, nacidos en el país, presentada por el Gral. Gerardo Machado, finca Doña Juana, Santiago de las Vegas.

Premio consistente en un trofeo donado por la Asociación Nacional de Medicina Veterinaria.

Relación de los premios discernidos por el Jurado nombrado para juzgar los animales inscriptos y presentados en la Sección de Ganado Lechero del Concurso de Vacas en Producción y Exposición de Ganado Lechero, de Cerda y Productos Hortícolas, celebrado en el Barrio General Machado, del 23 al 27 de Febrero de 1930.

PRIMER GRUPO

1.—A la novilla de raza Holstein, de 18 meses de edad, propiedad del doctor Adolfo Cuervo, vecino de la calle L número 150, Vedado.

Primer Premio: Diploma de Medalla de Oro.

2.—A la novilla de raza Jersey, de dos años y medio de edad, propiedad del General Mario G. Menocal, finca El Chico, El Cano.

Segundo Premio: Diploma de Medalla de Plata.

3.—Al grupo de novillas en número de seis, cruzadas Jersey, de dos años de edad, propiedad del señor Pedro Suárez Delgado, de la finca San Gabriel, Campo Florido.

Primer Premio: Diploma de Honor.

4.—Al grupo de novillas en número de cinco, tres de raza Jersey, de dos años y medio de edad cada una; una de raza Holstein y una Brown Swiss, de dos años de edad cada una, de la propiedad del General Mario G. Menocal, finca El Chico, El Cano.

PREMIO ESPECIAL

Al grupo de terneros presentados seis de la raza Holstein, propiedad del doctor Arturo O'Farrill, vecino de D número 192, Vedado.

Premio: Especial, consistente en una copa de plata, donada por el Club Rotario de Santiago de Cuba.

SEGUNDO GRUPO

1.—Al toro de raza Holstein, de dos tres meses de edad, propiedad del señor Juan B. Maristany, vecino de la finca La Luisa, Cuatro Caminos.

Primer Premio: Diploma de Medalla de Oro.

2.—A la ternera de raza Holstein, llamada Manuela de la Rosa, de seis meses de edad, propiedad de la finca Milagros, S. A., Wajay.

Segundo Premio: Diploma de Medalla de Plata.

3.—Al grupo de terneros, propiedad de la finca Milagros, S. A., Wajay.

Primer Premio: Diploma de Honor.

4.—Al grupo de terneros en número de tres, de las razas Holstein, Jersey y Guernesey, de tres meses de edad cada uno, propiedad del señor Antonio Padial, vecino de la calle 4 entre 21 y 23, Vedado.

Segundo Premio: Diploma de Mérito.

PREMIO ESPECIAL

Al grupo de terneros presentados por la finca Milagros, S. A., Wajay.

Premio Especial: consistente en una copa de plata donada por el docto. Juan Gronlier, gobernador provincial de Matanzas.

TERCER GRUPO

Clase Primera:

1.—A ltoro de raza Holstein, de dos años y medio de edad, de la propiedad del General Gerardo Machado.

Primer Premio: Diploma de Honor.

2.—Al toro de la raza Guernesey, de dos años tres meses de edad, de la propiedad del señor Juan de Ajuria, de Habana 86, Habana.

Segundo Premio: Diploma de Mérito.

Clase Segunda:

1.—Al toro de la raza Holstein, de tres años ocho meses de edad, de la propiedad del doctor Adolfo Cuervo, vecino de la calle L número 150, Vedado.

Primer Premio: Diploma de Honor.

2.—Al toro de la raza Holstein, de cinco años y tres meses de edad, de la propiedad del señor Antonio Padial, vecino de la calle 4 entre 21 y 23, Vedado.

Segundo Premio: Diploma de Mérito.

PREMIOS CAMPEONES

A la novilla de raza Holstein, propiedad del doctor Adolfo Cuervo, vecino de la calle L número 150, Vedado.

Premio Campeón: Consistente en un trofeo y cinta morada, o sea la copa de plata donada por el señor Antonio Ruiz, Gobernador Provincial de la Habana.

(Esta novilla también fué premiada con primer premio).

Al toro de la raza Holstein, propiedad del doctor Adolfo Cuervo, vecino de la calle L número 150, Vedado.

(También premiado con el primer premio en la clase segunda del grupo tercero).

Premio Campeón: Consistente en una copa de plata, donada por el doctor Eugenio Molinet, Secretario de Agricultura, Comercio y Trabajo, y cinta morada.

El Jurado tahbién ha propuesto se concedan los siguientes premios:

Al toro de raza Holstein, de tres años de edad, presentado por el General Alberto Herrera.

Premio: Diploma de Honor.

Al toro de raza Holstein, de tres años tres meses de edad, propiedad del señor Munguía, Alejo y Hermano.

Premio: Diploma de Honor.

Al toro de raza Holstein, de tres años de edad, de la propiedad del Coronel Eduardo Puyol.

Premio: Diploma de Honor.

A la magnífica y notable colección de ejemplares de la raza Holstein presentada por la Hershey Corporation; Central Hershey.

Premio: Diploma de Honor Especial.

Al toro, media sangre Guernesey, de 32 meses de edad, propiedad del señor Luis Paredes.

Premio: Diploma de Honor.

Al toro cruzado Guernesey, de cinco años de edad, propiedad del señor Cristóbal Conejo.

Premio: Diploma de Honor.

Al toro de raza Guernesey, de tres años diez meses de edad, de la propiedad del señor Luis Hernández.

Premio: Diploma de Honor.

Al grupo de novillas presentado por el doctor Adolfo Cuervo.

Premio: Diploma de Honor.

Al grupo de novillas presentado por el señor Antonio Padial.

Premio: Diploma de Honor.

Al toro de raza Holstein de dos años y dos meses de edad, presentado por el Coronel Carlos Machado.

Premio: Diploma de Honor.

A los toros de la raza Brown Swiss, de 22 y 23 meses de edad, presentados por los señores Lykes Brothers Co.

Premio: Diploma de Honor.

Al toro de la raza Holstein, de cinco años de edad, presentado por la Granja Escuela de la Habana.

Premio: Diploma de Honor.

PREMIOS ESPECIALES DONADOS POR ENTIDADES PARTICULARES

Un saco de sulfato de potasa de 200 libras, donado por N. V. Potasn Export, de la Manzana de Gómez números 518 y 519.

Primer premio: Al señor Juan Ulacia, de la finca San Joaquín, Matanzas, por presentar el mejor huacal de papas.

Un saco de sulfato de potasa de 200 libras, donado por N. V. Potash Export, de la Manzana de Gómez números 518 y 519, Habana.

Primer premio: A la Granja Agrícola de la Habana (Organismo Oficial) por haber presentado el arroz en la forma que determinaron los donantes, o séase, en mancuerna, forma en que no la ha presentado ningún expositor.

Una tonelada de abono Nottebohn, donada por la casa Nottebohn Trust Company, de Obrapía número 22, Habana.

Primer premio: Al señor Juan Ulacia, finca San Joaquín, Matanzas, por haber presentado el mejor huacal de papas.

Media tonelada de abono Nottebohn, donada por la casa Nottebonn Trust Company, de Obrapía 22, Habana.

Segundo premio: Al señor Miguel González, de Catalina de Güines, por haber presentado el mejor huacal de papas.

Un arado-rompedor, marca Hércules, tipo CA-1, donado por la casa Carter, Compañía de Implementos Agrícolas, Habana y Obrapía.

Primer premio: A los señores Tejera y Hermanos, por haber presentado un conjunto de productos variados muy dignos de loa y además por su colección de latas para exportación.

Un aparato de fumigación contra la bibijagua, donado por el señor José María Cardo, Alcalde municipal de Bejucal.

Segundo premio: Al señor Miguel González, de Catalina de Güines, por la bella presentación de sus productos y lo variado de su producción.

Un cultivador donado por el señor Alcalde municipal de Alquízar, provincia de la Habana.

Tercer premio: Le correspondió al señor Claudio García Morales, de Bejucal, por haber concurrido a la Exposición con gran variedad de productos de buena calidad y presentación.

Un aparato rompedor, Oliver, 46 número 1, para una yunta, donado por Zaldo y Martínez, S. en C., de Mercaderes número 4, Habana.

Primer premio: Al señor Pedro A. Calzadilla Cabrales, finca La Libertad, Matanzas, por su constancia en aplicar los métodos modernos experimentales, mejorando sus cultivos, lo que le ha permitido presentar artículos de alta calidad.

Un cabezal Goulds Fig. 1653, para pozos profundos y un cilindro Goulds Fig. 12-36, de cuerpo de bronce, para el cabezal antes citado, donado por Zaldo y Martínez, S. en C., de Mercaderes número 4, Habana.

Primer premio: Al señor Manuel Pérez Galán, de Cañas, Provincia de Pinar del Río, por la perfecta presentación de sus productos para exportar.

Un saco de 200 libras de nitrato, donado por el Comité de Nitrato de Chile, cuyo representante determina se le otorgue al primer premio de papas rosadas, que lo es el del señor Juan Ulacia, finca San Joaquín, Matanzas.

Un saco de 200 libras de nitrato, donado por el Comité de Nitrato de Chile, cuyo representante determina se le otorgue al primer premio de maíz seco, que lo es el señor Claudio García Morales, finca La Leopoldina, de Bejucal.

Un saco de 200 libras de nitrato, donado por el Comité de Nitrato de Chile, cuyo representante determina se le otorgue al primer premio de papas blancas, que lo es el señor Manuel Díaz Cuevas, finca Victoria, Placetas.

DIPLOMAS DE HONOR, ESPECIALES, POR SER ENTIDADES OFICIALES:

Granjas Agrícolas de la Habana, Pinar del Río y Santiago de Cuba, Presidio Modelo, Mazorra, y Escuela General Alemán, por haber concurrido con muchos y excelentes ejemplares.

PREMIOS ESPECIALES OTORGADOS A PRODUCTOS QUE NO ESTABAN INCLUIDOS EN LA LISTA DE PREMIOS DE LA EXPOSICION Y QUE A JUICIO DEL JURADO MERECEN RECOMPENSA

NARANJA KING:
Primer premio: Buenaventura Co. of Cuba, finca Buenaventura, Bahía Honda. $3.00.
Segundo premio: Desierto.

NARANJAS VALENCIA:
Primer premio: General Gerardo Machado, finca Doña Juana, Santiago de las Vegas, $3.00.
Segundo premio: Agustín Romero, finca Garden City, Sola, Camagüey, $2.00.

NARANJA CHINA JAFFA:
Primer premio: Agustín Romero, finca Garden City, Sola, Camagüey, $3.00.
Segundo premio: Desierto.

NARANJA NAVEL:
Primer premio: Agustín Romero, finca Garden City, Sola, Camagüey, $3.00.
Segundo premio: General Gerardo Machado, finca Doña Juana, Santiago de las Vegas, $2.00.

MAMEY COLORADO:
Primer premio: Tejera y Hermano, finca Esperanza, Güines, $3.00.
Segundo premio: General Gerardo Machado, finca Doña Juana, Santiago de las Vegas, $2.00.

GRANADINAS:
Primer premio: Manuel Rodríguez Batista, finca Mariana, San Antonio de los Baños, $3.00.
Segundo premio: Desierto.

AGUACATE:
Primer premio: Fausto G. Menocal, finca Ofelia, Bejucal, $3.00.
Segundo premio: Desierto.

CHALA:
Primer premio: Pedro A. Calzadilla, finca La Libertad, Colón, Matanzas, $3.00.
Segundo premio: Desierto.

FRUTA DEL PAN:
Primer premio: Tejera y Hermano, finca Esperanza, Güines, $3.
Segundo premio: Desierto.

BROCCOLI:
Primer premio: General Gerardo Machado, finca Doña Juana, Santiago de las Vegas.
Segundo premio: Desierto.

LECHUGA ROMANA:
Primer premio: General Gerardo Machado, finca Doña Juana, Santiago de las Vegas, $3.00.
Segundo premio: Desierto.

FRESAS (Planta):
Primer premio: General Gerardo Machado, finca Doña Juana, Santiago de las Vegas, $3.00.
Segundo premio: Escuela General Alemán, Santiago de las Vegas, $2.00.

BERZA:
Primer premio: Escuela General Alemán, General Machado, Santiago de las Vegas, $3.00.
Segundo premio: Desierto.

CAIMITO:
Primer premio: Claudio García Morales, finca La Leopoldina, Bejucal, $3.00.
Segundo premio: Desierto.

AGUACATE (Planta):
Primer premio: Fausto G. Menocal, finca Ofelia, Bejucal, $3.00.
Segundo premio: Desierto.

MANGO (Planta):
Primer premio: Fausto G. Menocal, finca Ofelia, Bejucal, $3.00.
Segundo premio: Desierto.

DIPLOMAS DE HONOR

Al señor Antonio Rodríguez Batista, finca Mariana, San Antonio de los Baños, por la calidad de sus toronjas, presentadas.

Al señor Francisco Hernández, finca El Carmen, Jaruco, por la calidad de sus naranjas agrias.

Al señor Máximo Martín, Corral Nuevo, Matanzas, por la buena calidad de los plátanos burros, presentados.

A los señores Tejera y Hermano, finca Esperanza, Güines, por la buena presentación de los tomates para exportación en envases.

A los señores Aurelio García, finca San Cayetano, central Hershey; Tejera y Hermano, finca Esperanza, Güines, y Remigio Pou, finca Serrote, central Hersney, por la buena calidad de las cebollas que han presentado, respectivamente.

PREMIOS ESPECIALES

Donados por entidades particulares

1 saco de sulfato de potasa, de 200 libras, donado por la N. V. Potash Export, para el mejor huacal de naranjas, a Buenaventura Co. of Cuba.

1 saco de sulfato de potasa de 200 libras, donado por la N. V. Potash Export Co., para el mejor huacal de naranjas tangerinas, al señor Agustín Romero, finca Garden City, Sola, Camagüey.

1 saco de sulfato de potasa de 200 libras, donado por la N. V. Potash Export Co., para el mejor huacal de berenjenas. Desierto.

1 saco de sulfato de potasa de 200 libras, donado por la N. V. Potash Export, para la mejor colección de cocos, al General Gerardo Machado, finca Doña Juana, Santiago de las Vegas.

1 saco de nitrato de soda, de 200 libras, donado por el Comité del Nitrato de Chile, al señor Remigio Pou, finca Cerrote, Central Hersehy, por haber obtenido el primer premio de tomate envasado para exportación.

1 saco de nitrato de soda, de 200 libras, donado por el Comité del Nitrato de Chile, al señor José Perales, finca Atrevido, El Cano, Marianao, por haber obtenido el primer premio en pimientos morrones para exportación.

1 saco de nitrato de soda, de 200 libras, donado por el Comité del Nitrato de Chile, al señor Agustín Romero, finca Garden City, Sola, Camagüey, por haber presentado el mejor huacal de naranjas de China.

Relación de los premios discernidos por los jurados designados para juzgar los productos inscriptos y presentados en la sección hortícola del concurso de vacas en producción y exposición de ganado lechero, de cerda y productos hortícolas, celebrado del 23 al 27 de febrero de 1930, en el barrio General Machado, provincia Habana.

CEREALES

MAIZ en mazorca, (seco).
Primer premio: Claudio García Morales, finca La Leopoldina, Bejucal, $3.00.
Segundo premio: Tejera y Hno., finca La Esperanza, Güines, $2.00.
Tercer premio: Emilio Torres, Hershey, Aguacate, diploma de honor.

MAIZ desgranado.
Primer premio: Miguel González, Catalina de Güines, $3.00.
Segundo premio: Gral. Gerardo Machado, Santiago de las Vegas, $2.00.
Tercer premio: Manuel Díaz Cuevas, Placetas, diploma de honor.

MAIZ tierno.
Primer premio: José Brito, Bermejal, Aguacate, $3.00.
Segundo premio: Hershey Corporation, finca El Conde, $2.00.
Tercer premio: Gral. Gerardo Machado, Doña Juana, Santiago de las Vegas, diploma de honor.

HARINA de maíz.
Primer premio: Miguel González, Catalina de Güines, $3.00.
Segundo premio: desierto.
Tercer premio: desierto.

ARROZ en espiga.
Desiertos los tres premios.

ARROZ desgranado con cáscara.
Primer premio: Alfredo Rodríguez, finca Armenteros, Central Hershey, Aguacate, $3.00.
Segundo premio: Tejera y Hno., finca Esperanza, Güines, $2.00.
Tercer premio: Juan Domínguez, finca Don Martín, Aguacate, diploma de honor.

ARROZ desgranado sin cáscara.
Primer premio: Tejera y Hno. Güines, $3.00.
Segundo premio: Rafael Díaz Tallaeche, finca Los Molinas, Matanzas, $2.00.
Tercer premio: Juan Gronlier, Central Puerto, Matanzas, diploma de honor.

MILLO blanco.
Primer premio: Claudio G. Morales, $3.
Segundo premio: Pedro A. Calzadilla, La Libertad, Matanzas, $2.00.
Tercer premio: desierto.

MILLO negro.
Primer premio: Miguel González, Catalina de Güines, $3.00.
Segundo premio: desierto.
Tercer premio: desierto.

FETERITAS.
Los tres premios desiertos.

SAGU.
Primer premio: Leandro de la Torriente, finca El Palomar, Guanabacoa, $3.00.
Segundo premio: Pedro A. Calzadilla, Matanzas, $2.00.
Tercer premio: desierto.

AFRECHO de arroz.
Los tres premios desiertos.

LEGUMBRES

JUDIAS o frijoles blancos.
Primer premio: Tejera y Hno. Güines, $3.00.
Segundo premio: desierto.
Tercer premio: desierto.

FRIJOLES negros.
Primer premio: Hershey Corporation, finca El Conde, Aguacate, $3.00.
Segundo premio: Juan B. Maristany, finca La Luisa, Cuatro Caminos, $2.00.
Tercer premio: Juan Ulacia, finca San Joaquín, Matanzas, diploma de honor.

FRIJOL colorado.
Primer premio: José Pérez Gómez, Placetas, $3.00.
Segundo premio: Manuel Díaz Cuevas, finca Victoria, Placetas, $2.00.
Tercer premio: desierto.

FRIJOL caballero blanco.
Desiertos los tres premios.

FRIJOL caballero negro.
Desiertos los tres premios.

FRIJOL caballero colorado.
Desiertos los tres premios.

FRIJOL caballero pintado.
Desiertos los tres premios.

FRIJOL de vaca.
Desiertos los tres premios.

FRIJOL terciopelo.
Primer premio: Gral. Gerardo Machado, Santiago de las Vegas, $3.00.
Segundo premio: desierto.
Tercer premio: desierto.

FRIJOL gandul.
Primer premio: Néstor Rodríguez, finca Tabernita, Santiago de las Vegas. $3.00.
Segundo premio: Coronel Leandro de la Torriente, $2.00.
Tercer premio: desierto.

FRIJOL rosado.
Desiertos los tres premios.

CHICHAROS en vainas.
Primer premio: Tejera y Hno. Güines, $3.00.
Segundo premio: desierto.
Tercer premio: desierto.

HABAS limas, en cestos.
Primer premio: Victoriano Rodríguez, finca La Pita, Santiago de las Vegas, $3.00
Segundo premio: Dionisio Escarano, finca La Pita, Santiago de las Vegas, $2.00.
Tercer premio: Pedro A. Calzadilla, Matanzas, diploma de honor.

HABAS limas, en envase para exportación.
Primer premio: Manuel Pérez Galán, finca Maravilla, Pinar del Río, $3.00.
Segundo premio: desierto.

HABICHUELAS país.
Desiertos los tres premios.

HABICHUELAS de exportación.
Desiertos los tres premios.

TUBERCULOS Y RAICES

PAPAS blancas.
Primer premio: Manuel Díaz Cuevas, finca Victoria, Placetas, $3.00.
Segundo premio: desierto.
Tercer premio: desierto.

PAPAS rosadas para exportación.
Primer premio: Juan Ulacia, finca San Joaquín, Matanzas, $3.00.
Segundo premio: Miguel González, Catalina de Güines, $2.00.
Tercer premio: Gral. Gerardo Machado, finca Doña Juana, Santiago de las Vegas, diploma de honor.

BONIATOS.
Primer premio: Gral. Gerardo Machado, Santiago de las Vegas, $3.00.
Segundo premio: Dr. Manuel de Ponte, finca Guadalupe, Matanzas, $2.00.
Tercer premio: Dr. Miguel Caballero, Yumurí, Matanzas, diploma de honor.

YUCA comestible.
Primer premio: Gral. Gerardo Machado, Santiago de las Vegas, $3.00.
Segundo premio: Coronel Leandro de la Torriente, $2.00.
Tercer premio: Tejera y Hnos. Güines. diploma de honor.

YUCA de almidón.
Desiertos los tres premios.

MALANGA blanca.
Primer premio: Miguel González, Catalina de Güines, $3.00.
Segundo premio: Emilio Torres, finca La Luz, Santa Cruz del Norte. $2.00.
Tercer premio: Máximo Martín, Corral Nuevo, Matanzas, diploma de honor.

MALANGA amarilla.
Primer premio: Emilio Torres, finca La Luz, Santa Cruz del Norte, $3.00.
Segundo premio: Claudio García Morales, Bejucal, $2.00.
Tercer premio: Gral. Gerardo Machado, Santiago de las Vegas, diploma de honor.

MANI en cáscara.
Desiertos los tres premios.

ÑAME.
Primer premio: Tejera y Hno. Güines, $3.00.
Segundo premio: Marcos Díaz, Rincón, $2.00.
Tercer premio: Claudio García Morales, Bejucal, diploma de honor.

ÑAME isleño.
Primer premio: desierto.
Segundo premio: desierto.
Tercer premio: desierto.

ÑAME volador.
Primer premio: Coronel Leandro de la Torriente, finca El Palomar, Guanabacoa, $3.00.
Segundo premio: Miguel González, Catalina de Güines, $2.00.
Tercer premio: desierto.

ÑAME papa.
Primer premio: Israel Pérez, finca La Isabel, Matanzas, $3.00.
Segundo premio: coronel Leandro de la Torriente, finca El Palomar, Guanabacoa, $2.00.
Tercer premio: desierto.

REMOLACHA.
Primer prfemio: Claudio García Morales, Bejucal, $3.00.
Segundo premio: Coronel Leandro de la Torriente, finca El Palomar, Guanabacoa, $2.00.
Tercer premio: desierto.

REMOLACHA forrajera.
Desiertos los tres premios.

ZANAHORIAS.
Primer premio: Claudio García Morales, Bejucal, $3.00.
Segundo premio: Coronel Leandro de la Torriente, Guanabacoa, $2.00.
Tercer premio: Gral. Gerardo Machado, Santiago de las Vegas, diploma de honor.

NABOS.
Primer premio: Claudio García Morales, Bejucal, $3.00.
Segundo premio: Tejera y Hnos. Güines, $2.00.
Tercer premio: desierto.

COLINABOS.
Primer premio: Julio Oliva Iribarren, finca Cubitas, Matanzas, $3.00.
Segundo premio: desierto.
Tercer premio: desierto.

RABANOS.
Primer premio: Pedro A. Calzadilla Cabrales, Matanzas, $3.00.
Segundo premio: desierto.
Tercer premio: desierto.

RUTABAGA.
Los tres premios desiertos.

YERENES.
Los tres premios desiertos.

PLANTAS TEXTILES

ALGODON en mota.
Primer premio: Miguel González, Catalina de Güines, $3.00.
Segundo premio, Israel Pérez, finca La Isabel, Matanzas, $2.00.
Tercer premio: desierto.

ALGODON desmotado.
Primer premio: Israel Pérez, finca La Isabel, Matanzas, $3.00.
Segundo premio: desierto.
Tercer premio: desierto.

ALGODON Sea Island.
Desiertos los tres premios.

HENEQUEN natural y su fibra.
Primer premio: Compañía de Jarcias de Matanzas, $3.00.
Segundo premio: Néstor Rodríguez, finca Tabernita, Santiago de las Vegas, $2.00.
Tercer premio: desierto.

MALVA natural y su fibra.
Primer premio: Luis Valdés Carrero, Habana, $3.00.
Segundo premio: Virgilio Rodríguez, Marianao, $2.00.
Tercer premio: Oscar García, finca El Pichón, Casiguas, diploma de honor.

RAMIE natural y su fibra.
Primer premio: Luis Valdés Carrero, Habana, $3.00.
Segundo premio: desierto.
Tercer premio: desierto.

QUIMBOMBO y su fibra.
Primer premio: Néstor Rodríguez, Tabernita, Santiago de las Vegas, $3.00.
Segundo premio: desierto.
Tercer premio: desierto.

QUIMBOMBO americano y su fibra.
Primer premio: Néstor Rodríguez, Tabernita, Santiago de las Vegas, $3.00.
Segundo y tercer premios: desiertos.

SANSEVIERA y su fibra.
Los tres premios desiertos.

MAJAGUA, fibra.
Los tres premios desiertos.

NARANJAS (6 eemplares).
Primer premio: General Gerardo Machado, finca Doña Juana, Santiago de las Vegas, $3.00.
Segundo premio: Antonio Rodríguez Batista, finca Mariana, San Antonio de los Baños, $2.00.

TORONJAS (Grape Fruit).
Primer premio: Agustín Romero, finca Garden City, Sola, Camagüey, $3.00.
Segundo premio: Buenaventura Co. of Cuba, finca Buenaventura, Bahía Honda, $2.00.

LIMON criollo.
Primer premio: Claudio García Morales, finca La Leopoldina, Bejucal, $3.00.
Segundo premio: desierto.

NARANJA lima.
Primer premio: Miguel González, Catalina de Güines, $3.00.
Segundo premio: desierto.

NARANJA tangerina.
Primer premio: Agustín Romero, finca Garden City, Sola, Camagüey, $3.00.
Segundo premio:

NARANJA King George, (6 ejemplares)
Primer premio: Buenaventura Co. of Cuba, finca Buenaventura, Bahía Honda, $3.00.
Segundo premio: desierto.

NARANJA agria.
Primer premio: Claudio García Morales, finca La Leopoldina, Bejucal, $3.00.
Segundo premio:

PLATANO manzano.
Primer premio: Tejera y Hno., finca Esperanza, Güines, $3.00.
Segundo premio: Leandro de la Torriente, finca El Palomar, Cotorro, Habana, $2.00.

PLATANO enano.
Primer premio: Andrés Argüelles, finca Banco. Central Carmen, Jaruco, $3.00.
Segundo premio: General Gerardo Machado, finca Doña Juana, Santiago de las Vegas, $2.00.

PLATANO macho.
Primer premio: Claudio García Morales, finca La Leopoldina, Bejucal, $3.00.
Segundo premio: General Gerardo Machado, finca Doña Juana, Santiago de las Vegas, $2.00.

PLATANO hembra.
Primer premio: General Gerardo Machado, finca Doña Juana, Santiago de las Vegas, $3.00.
Segundo premio: desierto.

PLATANO burro.
Primer premio: Tejera y Hno., finca La Esperanza, Güines, $3.00.
Segundo premio: Leandro de la Torriente, finca El Palomar, Cotorro, $2.00.

TOMATE criollo.
Primer premio: Claudio García Morales, finca La Leopoldina, Bejucal. $2.00.
Segundo premio: Tejera y Hno., finca Esperanza, Güines, $1.00.

TOMATE de exportación envasado.
Primer premio: Remigio Pou, finca Cerrote, Santa Cruz del Norte, $3.00.
Segundo premio: Aurelio García, finca San Cayetano, Central Hershey, $2.00.

PIMIENTOS largos.
Primer premio: Escuela General Alemán, General Machado, Santiago de las Vegas, $2.00.
Segundo premio: General Gerardo Machado, finca Doña Juana, Santiago de las Vegas, $1.00.

PIMIENTO morrón en cajas para exportación.
Primer premio: José Perales, finca Atrevido, El Cano, Marianao. $3.00.
Segundo premio: Tejera y Hno, finca Esperanza, Güines, $2.00.

QUIMBOMBO enxasado para exportación.
Primer premio: José M. Manrique, finca La Pita, barrio Da. María, Snatiago de las Vegas, $3.00.
Segundo premio: Néstor Rodríguez, finca Tabernita, Santiago de las Vegas, $3.00.

COL criolla.
Primer premio: Escuela General Alemán, General Machado, Santiago de las Vegas, $3.00.
Segundo premio: Pedro A. Calzadilla, finca La Libertad, Matanzas, $2.00.

ACELGA.
Primer premio: Julio Oliva e Iribarren, finca Cubita, calle Monserrate y Buen Viaje, Matanzas, $2.00.
Segundo premio: Escuela General Alemán, Santiago de las Vegas, $1.00.

LECHUGA.
Primer premio: Leandro de la Torriente, finca El Palomar, Cotorro, Habana, $2.00.
Segundo premio: Escuela General Alemán, General Machado, Santiago de las Vegas, $1.00.

CHAYOTES blancos.
Primer premio: Tejera y Hno., finca Esperanza, Güines($2.00.
Segundo premio: Florencio Serra, Central Carmen, Jaruco, $1.00.

CHAYOTES verdes.
Primer premio: Juan L. Fiol, Central Hershey, $2.00.
Segundo premio: General Gerardo Machado, finca Doña Juana, Santiago de las Vegas, $1.00.

PEREJIL.
Primer premio: General Gerardo Machado, finca Doña Juana, Snatiago de las Vegas, $2.00.
Segundo premio: Leandro de la Torriente, finca El Palomar, Cotorro, Habana, $1.00.

CEBOLLAS.
Primer premio: José Muñiz, finca Carrical, Santa Cruz del Norte, $2.00.
Segundo premio: Domingo Muñiz, finca El Pino, Santa Cruz del Norte.

CEBOLLAS en caas para exportación.
Primer premio: Angel Rodríguez, Santa Cruz del Norte, $3.00.
Segundo premio: Aurelio García, Santa Cruz del Norte, $2.00.

AJOS.
Primer premio: Miguel A. Caballero, finca Cortinto y Milagros, Yumurí, Matanzas, $3.00.
Segundo premio: desierto.

CALABAZA de consumo.
Primer premio: Claudio García Morales, finca La Leopoldina, Bejucal, $2.00.
Segundo premio: desierto.

CALABAZA de exportación.
Pedro A. Calzadilla, finca La Libertad, Céspedes, Colón, Matanzas, $2.00.
Segundo premio: desierto.

AJONJOLI.
Primer premio: Manuel Díaz Cuevas, finca Vixtoria, Placetas, $2.00.
Segundo premio: Antonio C. Medina, Central Carmen, Jaruco, $1.00.

FRESAS.
Primer premio: General Gerardo Machado, finca Doña Juana, Santiago de las Vegas, $3.00.
Segundo premio: Escuela General Alemán, General Machado, Santiago de las Vegas, $2.00.

BIJA
Primer premio: Néstor Rodríguez, finca Tabernitas, Santiago de las Vegas, $3.
Segundo premio: Pedro A. Calzadilla, finca La Libertad, Céspedes, Colón, Matanzas, $2.00.

AZAFRAN.
Primer premio: Néstor Rodríguez, finca Tabernitas, Santiago de las Vegas, $3.
Segundo premio: desierto.

GUAYABAS.
Primer premio: Antonio Triana, finca San Francisco Tumba Cuatro, Habana, $2.00.
Segundo premio: Leandro de la Torriente, finca El Palomar, Cotorro, Habana, $1.00.

COCOS de agua.
Primer premio: General Gerardo Machado, finca Doña Juana, Santiago de las Vegas, $3.00.
Segundo premio: Leandro de la Torriente, finca El Palomar, Cotorro, Habana, $1.50.

ZAPOTE.
Primer premio: General Gerardo Machado, Santiago de las Vegas, $2.00.
Segundo premio: desierto.

PIÑA de exportación envasada.
Primer premio: Manuel Pérez Galán, finca Maravillas, Cañas, Pinar del Río, $3.00.
Segundo premio: Andrés Argüelles, finca Banco, Central Carmen, Jaruco, $1.50.

FRUTA BOMBA.
Primer premio: Leandro de la Torriente, finca El Palomar, Cotorro, Habana, $3.00.
Segundo premio: Andrés Argüelles, finca Banco, Central Carmen, Jaruco, $2.00.

CAFE (grano seco).
Primer premio: General Gerardo Machado, Santiago de las Vegas, $3.00.
Segundo premio: desierto.

LA ASAMBLEA DE LOS BARBEROS

Oferta de libros formulada por el representante Zaydin

LA NUEVA DIRECTIVA

Los candidatos obreros a la delegación de Ginebra

LOS CANDIDATOS OBREROS A LA DELEGACION DE GINEBRA

El Sr. Miguel Rodríguez Morales, secretario de la "Unión Nacional de Empleados de Peletería, nos ruega que expresemos su gratitud a aquellas colectividades que han enviado su voto a favor del compañero Domingo Lázaro Machado, también desea advertir a todos, que el acuerdo para designar candidatos, finaliza el día 11 de Marzo, y que pasado ese plazo será nula tal designación.

Muchas son las colectividades así de la ciudad, como del interior, que apoyan al Sr. Lázaro Machado, por lo cual muchos confían en su triunfo.

LA ASAMBLEA DE LOS BARBEROS

Ha celebrado la Unión de Barberos y Peluqueros del Término Municipal de la Habana la Asamblea General anunciada. Asistió al acto numerosa concurrencia. Presidió el Sr. Amado Sevilla.

Fué discutida la orden del día, haciendo uso de la palabra en los distintos problemas muchos de los concurrentes. También habló con la elocuencia en él peculiar, el Dr. Manuel Castellanos Mena. El Dr. Zaydín, excusó su asistencia por hallarse enfermo, y en el escrito en que daba cuenta de los motivos que le impedían asistir a la Asamblea, participaba que ofrecía a la sociedad los libros que esta necesitara, para el desenvolvimiento de las oficinas. La Junta aplaudió la oferta, haciendo demostraciones de gratitud al Dr. Zaydín.

Se eligió la Directiva que ha de regir esta sociedad, siendo designados para Presidente el Sr. Amado Sevilla, que ha venido luchando por la Reforma de la Ley del Carnet, y por la constitución de esta sociedad. Vice, Valentín R. Machado, Secretario de Actas, Miguel Angel Rodríguez; Vice, Angel Sánchez; Secretario de Correspondencia, Rafael Castaño; Vice, José Barrios; Tesorero, Salvador Plaza; Vice, Eleuterio Hernández.

Figurarán además como vocales todos los Delegados al Comité Central.

Fué dado a conocer el amplio programa que se propone llevar a feliz término esta nueva colectividad, siendo muy aplaudido.

UNA VICTIMA DEL TIMO DE EMBARQUE

A un individuo que pretendía ir a E. U. le estafaron $220

DE LA POLICIA JUDICIAL

Joven amenazada de muerte. Un esposo que ha desaparecido

Denunció Elías Bajar, vecino de Revillagigedo número 137 que un individuo al que conoce por José González y que le dijo vive en Real 22, en Puentes Grandes, prometió embarcarlo para los Estados Unidos, por la cantidad de $400.00, habiéndole entregado el denunciante $220.00 a cuenta, más como González ha desaparecido y no ha hecho gestión alguna, se estima estafado.

OTRA DENUNCIA DE ESTAFA

Mayer Lizzobies, vecino de Habana 91, dió cuenta de que Salvador Hindu, de Figuras 53 le estafó $55.00, al vender distintas ropas que le había entregado; Simon Jacobrok, de Mercado de Puertas 10, en Matanzas fué acusado de estafa de $42.00, importe también de venta de ropas y Smaye Brancister, de 2 número 40, en Santiago de las Vegas, de estafa, de $21.50, por el mismo concepto.

DESAPARECIDO

Participó Rosa Moreno Ferreira, de Vapor 24, que su esposo ha días se ha ausentado del domicilio conyugal y como nada sabe de él teme que le haya ocurrido algo.

LA AMENAZO DE MUERTE

Lidia Sosa Díaz, vecina de Lindero 1, denunció que José Guanche Pérez, de Narciso López sin número, en Santo Domingo la amenaza constantemente hasta el extremo de haberla obligado a trasladarse de allá a esta capital. Agrega que Guanche se apoderó durante su ausencia de una casa que ella tenía en Mal Tiempo, habiéndola causado a la casa daños de consideración.

Movimiento Marítimo

N. YORK, febrero 26. (AP.) —Hoy llegó a este puerto el trasatlántico español Manuel Arnús, procedente de la Habana. Salieron para el mismo puerto el President Garfield y el Santa Teresa, y el Manuel Calvo, para Barcelona.

A Nueva Orleans llegó el Munamar, de la Habana, saliendo el Turrialba, para el mismo puerto.

De Filadelfia salieron el Carronpark y el Norden, para la Habana.

A Baltimore llegó el Gypsum Queen, de Daiquirí, saliendo el Verona, para Baracoa.

De Norfolk salió el Waziristan, para la Habana.

M.E.C.D. 2016

FOMENTO DE LA MARINA MERCANTE

Importante informe presentado a la Comisión de Aranceles

MATANZA DE GANADO

Proyecto de ley que ha sido entregado a aquella comisión

Con la asistencia del Presidente doctor Rafael Martínez Ortiz, del Secretario Dr. Roberto A. Netto y de los Vocales doctor Santiago Gutiérrez de Celis y señor Aurelio Portuondo, se reunió la Comisión Técnica Arancelaria, celebrando una extensa sesión, en la que se trataron importantes problemas que a continuación damos a conocer.

Una vez que el Dr. Martínez Ortiz, declaró abierta la sesión, el doctor Netto leyó el acta de la junta anterior que fué aprobada, y acto seguido dió a conocer los asuntos más urgentes de la Orden del Día.

En primer término se trató sobre el problema de la tara o litraje del champagne, planteado por la Cámara de Comercio Cubana desde hace algunos días, y en el que solicitan los peticionarios se aplique el Arancel antiguo por ser el vigente algo perjudicial a los intereses de los importadores. A fin de poder formar los señores Comisionados un acabado juicio del asunto se acordó interesar de la Cámara de Comercio Cubana el envío a la Comisión de algunas muestras de las botellas de champagne importadas, así como su peso tanto vacías como llenas.

También dió cuenta el Secretario de la Comisión de los últimos estudios realizados en las Oficinas de la misma sobre el problema de la manteca vegetal, tomándose en principio algunos acuerdos que habrán de ser llevados a la reforma general arancelaria que la Comisión, y especialmente el ponente Senador Compte, están preparando sobre ganadería y sus derivaciones.

Terminado este asunto, el Secretario hizo entrega al Presidente de la Comisión de una copia del Proyecto de Ley relativo a la matanza de ganado en Cuba que, en forma de Mensaje Presidencial será en breve presentado al Congreso y de cuya redacción se le encargó a aquél por acuerdo tomado en la junta anterior.

Después de permanecer reunidos los señores Comisionados durante dos horas, estudiando varios problemas urgentes, fué concedida audiencia a los señores Eusebio Coterillo, Presidente de la Sub-comisión de Puertos y Marina Mercante e Inspector General de la Empresa Naviera de Cuba, y Alberto García, exjefe de la Sección de Aduanas de la Secretaría de Hacienda y actualmente asesor de la citada Empresa, quienes hicieron entrega de un magnífico trabajo confeccionado por ellos sobre el programa de Fomento de la Marina Mercante de Cuba, toda vez que—según estima el Presidente de la Comisión Técnica Arancelaria—las funciones de ésta deben extenderse a la recomendación y sugerencias al señor Presidente de la República de cuantas orientaciones crea convenientes para el desenvolvimiento de la política económica del país, la cual requiere, a su juicio, fundamental y básicamente una marina mercante capaz de dar a Cuba cierta independencia y personalidad en su tráfico internacional, de que todavía no goza.

El Memorandum presentado por dichos señores abarca, no solo el plan de fomento de nuestra navegación de cabotaje sino que se extiende también a la de altura, comenzando, desde luego, por los mercados aquellos que permitan razonablemente ir desenvolviendo y ampliando nuestra esfera de acción en dicho sentido.

Respecto al problema de la subvención, indispensable como en todos los países para el fomento de la citada marina, se hacen indicaciones asímismo en dicho informe, que fueron consideradas muy aceptables por la Comisión.

Quedó pendiente el caso para la próxima junta que celebrará en la entrante semana.

El Dr. Martínez Ortiz levantó la sesión quedando citados para el martes 3 del próximo mes a las tres de la tarde.

DESORDENES EN E. U. POR COMUNISTAS

Manifestaciones y mitines son disueltos por la policía

NUEVA YORK, febrero 26 AP.—La policía suprimió hoy una serie de manifestaciones por los comunistas y los desempleados en diversos lugares de los Estados Unidos, ocupando al mismo tiempo banderas y proclamas sueltas.

Algunos letreros de ¡Abajo el capitalismo! y ¡Trabajo o Jornales! así como manifiestos firmados por el Partido Comunista de los Estados Unidos, cayeron también en manos de la policía.

En los Angeles tres mil personas se reunieron para la manifestación de protesta, pero fueron dispersadas por trescientos policías. En otros casos hubo que emplear las bombas de gases lacrimógenos, para disolver los grupos.

La policía asistió también a un mitin en Chicago, arrestando a 135 individuos. En Seattle se hizo ocho arrestos de hombres y tres mujeres, quedando una turba desordnada prendió marchar hacia la Casa Consistorial. En otras ciudades hubo también detenciones, por los mismos motivos.

RESPONSABILIDADES A LOS CAPITANES DE POLICIA POR JUEGOS PROHIBIDOS

Otro capitán, un sargento interino y un vigilante, fueron suspensos de empleo y sueldo, y sometidos a un expediente

OTROS TRES CAPITANES SERAN EXPEDIENTADOS

Los Inspectores de Distrito incurrirán en responsabilidad por faltas de los capitanes. Informe de servicios prestados

El Jefe de Policía Teniente Coronel Perdomo, ha comenzado a exigir responsabilidades a los Capitanes al mando de estaciones, por la sorpresa de juegos prohibidos en sus demarcaciones.

Recientemente fué suspenso de empleo y sueldo el Capitán que se encontraba al mando de la Quinta estación, con motivo de la sorpresa de un juego en su demarcación por miembros de la Policía Secreta, estando sujeto a un expediente que instruye el Comandante Lugo. Con el Capitán están suspensos un Sargento y tres vigilantes.

EL CAPITAN DE LA ONCENA ESTACION

Ayer tarde y por disposición del Jefe de la Policía, fué suspenso de empleo y sueldo el Capitán Manuel Cert, al mando de la Oncena Estación. También fueron suspensos el vigilante de Primera 283, Telesforo Ramos, (sargento interino) y el vigilante 1379, Ricardo Modeano, de la propia estación.

Obedece esta disposición del Teniente Coronel Perdomo, la sorpresa por miembros de la Sección de Expertos de un banco de rifas en la casa Paniagua número 7, residencia dle conocido banquero de rifas y terminales José Pérez Vallovera, individuo que posteriormente fué condenado por estos hechos a 500 pesos de multa por el Juez Correccional de la Sección Cuarta.

El Comandante Eusebio Rivero, Inspector del Primer Distrito, ha sido designado por el Jefe de Policía, para que instruya el correspondiente expediente al mencionado oficial y demás subalternos.

UN INFORME DE LOS EXPERTOS

No obstante la reserva que se guarda en la Jefatura de Policía, hemos podido conocer algunos detalles de un informe rendido por el Jefe de la Sección de Expertos Teniente Calvo.

En ese informe hace constar el Teniente Coronel Perdomo al Jefe de la Sección de Expertos, la sorpresa de juegos prohibidos y banqueros de rifas, por miembros de dicha Sección.

En un lapso de tiempo sumamente corto, se han verificado por los Expertos, la sorpresa de los individuos siguientes:

Amado García Durán, vecino de Santa Teresa número 10, condenado a cinco pesos de multa.

José Ramón Miranda Duarte, vecino de San José 117, condenado a 31 pesos de multa.

Valentín Muro González con domicilio en Suárez número 13, condenado a 31 pesos de multa.

Arturo Escobar y Gijón, de Nueva número 3, condenado a 31 pesos de multa.

Marcelo Gómez Chenarl, vecino de San Ignacio número 90, absuelto.

Francisco Russi Calderón, de Universidad 26, absuelto.

Manuel Chi, de Sitios número 98 absuelto.

Arturo Escobar y Gijón, de Nueva 3, (nuevamente arrestado), condenado a 31 pesos de multa.

Pedro Valdés y Valdés, de Estévez número 83, condenado a 31 pesos.

Eduardo Marrero y Marrero, de Recreo número 17, condenado a cinco pesos.

Jacinto Acosta Montes, de E. Villuendas 75, condenado a 50 pesos.

Ramón Díaz Morán, de Angeles número 5, condenado a 50 pesos.

José Ramón Miranda Duakan, con domicilio en San José 117, condenado a 31 pesos.

Rafael Martínez Espin, de Guasabacoa 30, condenado a 50 pesos.

Salustiano Nibot y Herrera, vecino de Santa Rosa número 30, condenado a 40 pesos.

Florentino Rodríguez y Mena, de Subirana número 5, condenado a 100 pesos.

Enrique Landeiro Lorenzo, de San Martín número 127, condenado a 31 pesos.

Antonio Cabrera Valdés, de Cádiz número 6, condenado a 31 pesos.

Florentino Martínez Hernández, de Neptuno número 269, condenado a 100 pesos.

Felipe Peredo Godoy, de Aramburo número 32, condenado a cinco pesos.

Miguel Barreto Brito, de Santa Irene letra H, condenado a cinco pesos.

Celia Vega Font, de Romay número 10, condenado a 200 pesos.

Enrique Martínez Mallean, vecino de Figueras número 12 condenado a cinco pesos.

Tomás Díaz Auen., de Maceo y Apodaca, condenado a 31 pesos.

Dolores Fernández Peñafiel, con domicilio en Pasaje Alvarez número 8, condenada a 31 pesos.

Daniel Misoneira, de Palatino número 3, condenado a 40 pesos.

Félix Cárdenas Cartaya, de Bolívar número 14.

Eduardo Dueñas Dueñas, vecino de Oquendo número 31, condenado a 31 pesos.

Armando Torres Suárez, de Concordia número 160, condenado a 31 pesos.

Pablo Moreira Mazoia, de Zaragoza número 24.

Pablo Calderón Escobar, con domicilio en 10 de Octubre 68.

Juan Bautista Martínez, de Bolívar número 14, condenado a 31 pesos.

Dulce María Costa Izquierdo, de Zanja número 128, condenada a 31 pesos.

Ignacio Menocal y Valdés, de Cintra e Infanta, condenado a cinco pesos.

Francisco Pedraga, con domicilio en San Francisco 13, condenado a 31 pesos.

Mercedes Benal Valdés, vecina de San Francisco letra B, condenada a 31 pesos.

Andrés Temperante Aguilar, vecino de San Miguel número 158, condenado a 200 pesos.

José Pérez Ballovera, vecino de Paniagua número 7, condenado a 500 pesos.

Luis Córdova Devesa, de Concepción 37, condenado a 300 pesos.

Juan Díaz Domínguez, de Salud número 134, absuelto.

Francisco Montero Hernández, de Fogolotti 75, absuelto.

Raúl Guzmán Díaz, de San Martín número 27, absuelto.

Emilio Alfonso Mato, de San Miguel 5, condenado a 31 pesos.

Máximo Gómez Madrigal, vecino de Aramburo 32, condenado a 50 pesos.

Carlos Vázquez Montero, del Reparto Poey, condenado a 31 pesos.

José Manuel Otero García, de Villuendas 150, condenado a 100 pesos.

Manuel de Cárdenas O'Farrill, vecino de Hospital y San Lázaro, condenado a cinco pesos.

José Antonio Fernández, de Esperanza número 71, condenado a 31 pesos.

Emilio del Castillo Cárdenas, de Velázquez número 7.

Dulce María Costa Izquierdo con domicilio en Zanja número 128.

OTRAS SORPRESAS

También han sido detenidos por miembros de la Sección de Expertos Evaristo Piquero Chang, de Ayestarán número 20; José Ali, del propio domicilio; Pedro Cubas Busquet, de San Pablo número 7; Manuel Asan, de Falgueras 2; Mario Cob, de Zanja 25; Alfredo Yo, de Luzuriaga número 148; Julián Wong, de Villegas número 105; Isaac Stefano; José Stéfano; Rogelio Collazo; Dámaso Martín Marín; Hose Duyos; Antonio Pérez Rodríguez; Francisco Sánchez Pérez; José Luis Quintero Acosta; Manuel Chiong; Francisco Bruno; Susana Durand; Manuel Long; Andrés Chi; Francisco Rodríguez Donato; Antonio Pérez Rodríguez; Francisca Sánchez Pérez conocida por Panchita la morfinómana. Todas estas personas han sido detenidas por infractoras de la Ley de Drogas.

A TRES MIL PESOS

A unos tres mil pesos, asciende el total de las cantidades recaudadas por los Jueces Correccionales de esta capital, por las sorpresas de los jugadores detenidos por los miembros de la Sección de Expertos.

OTROS CAPITANES

Dentro de muy breve, serán sometidos a expedientes dos Capitanes de Estaciones. También se le sigue expediente a otro Capitán, por graves faltas en el servicio. Sobre sus nombres, se guarda la mayor reserva. De serles desfavorables las investigaciones que se están practicando por disposición del Jefe de Policía, los tres oficiales serán suspenso de empleo y sueldo con los subalternos que aparezcan responsables.

LOS INSPECTORES DE DISTRITO

Se espera que el Jefe de Policía convoque a una reunión a todos los Inspectores de Distrito. En esa reunión les dará a conocer su disgusto por ciertas infracciones que él conoce están ocurriendo en distintas demarcaciones. Después de este cambio de impresiones, el Coronel Perdomo exigirá responsabilidades de las faltas cometidas por los Capitanes a los señores Inspectores, esperando por este medio, que sus inmediatos subalternos, como son los mencionados Inspectores de Distrito, exijan el mayor cumplimiento de sus obligaciones a los Capitanes al mando de estaciones.

Con ello se propone demostrar el Jefe de Policía, que para él no hay distingos. Si un comandante comete una falta, como ha ocurrido, lo somete a expediente y si resulta culpable, lo condena. El Reglamento por el cual se rigen los miembros del Cuerpo de la Policía Nacional, comprende a todos sus componentes.

UNA CONFERENCIA QUE SE SUSPENDE

La de representantes del Comercio, por el Dr. Zaydin

Por encontrarse enfermo el doctor Ramón Zaydín, que tenía a su cargo la Conferencia organizada por la Asociación de Representantes del Comercio al Por Mayor de Cuba, que debía tener efecto ayer noche en los salones del Muy Ilustre Centro Gallego, tuvo que ser suspendida.

El Presidente de la Asociación, señor Salvador Díaz, nos ha manifestado que oportunamente se dará cuenta del día en que dicha Conferencia ha de tener lugar, tan pronto el Dr. Zaydín se halle repuesto de la afección gripal que padece.

UN PROCESAMIENTO DE MARIANAO

El mismo Secretario señor Perrote notificó ayer a Susano Fernández Ferran el auto de procesamiento dictado por el Juzgado de Marianao en causa que se le sigue por imprudencia de la que resultaron homicidio y lesiones graves. Dicho Juzgado le señaló a Fernández Ferran fianza de mil pesos para gozar de libertad provisional.

150.000 ROTARIOS ENTRE 3,261 CLUBS

Cree Alzugaray que deben actuar otra vez en los asuntos públicos

LA SESION-ALMUERZO AYER

Las bodas de Plata del Rotary International fueron celebradas

Sentando a la mesa de honor a casi todos los que fueron sus Presidentes desde la fecha de su fundación (hace catorce años) el Club Rotario, bajo la Presidencia del doctor Luis Machado, su entusiasta Presidente actual, celebró las bodas de plata del Rotary International.

Muchos antiguos rotarios, acudieron también, por ruego especial que se les hizo.

Amenizó la fiesta la gracia encantadora de la bella cantante Mercy Mezquida y el arte del llamado "Rey del Banjo", tan conocido de nuestro público.

Se comenzó con la presentación de visitantes e invitados, que eran muy numerosos, saludándose a todos ellos con nutridos aplausos.

El Dr. Machado explicó el significado de la sesión de ayer, siguiéndole en el uso de la palabra el Dr. Herrera, Secretario del Club, que dió el interesante dato de existir en la actualidad ciento cincuenta mil rotarios, en los 3261 Clubs Rotarios que funcionan en el mundo, en cincuenta y seis naciones, a los 25 años de haberse fundado el Rotarismo.

René Berndes, primer Presidente que tuvo el Club de la Habana, recordó los días de su fundación.

El Sr. Julio Blanco Herrera, ex-Presidente también, pronunció un discurso, de tono jocoso, terminando por solicitar la creación de un Comité para recibir a las reinas de belleza que están viniendo a Cuba en las temporadas invernales, para saludarlas a nombre del Club, proponiendo para ello a Ruz, Aldabó y Berenguer.

Otro exPresidente, el Sr. Avelino Pérez, recordó la lucha titánica y pintoresca que fué necesaria para fundar otros Clubs en Cuba.

El Sr. Alzugaray, historió la actuación cívica de los Rotarios de la Habana, y agregó que estimaba conveniente volver a actuar en la política nacional, ante los grandes problemas que Cuba confronta hoy.

El Sr. Emilio Gómez, que así mismo fué Presidente, se refirió a las obras benéficas realizadas por los Rotarios, en favor de la niñez, de la ancianidad desvalida y de la comunidad en general.

Habló también el señor Eduardo Chibás, sobre los beneficios personales que los asociados al Rotarismo pueden obtener; le siguió el doctor Gustavo Gutiérrez, encareciendo la importancia del Rotarismo en la vida internacional y por último, el señor Carlos Gárate, hizo una bella improvisación sobre el porvenír que se le abre a la institución rotaria.

Se acordó a propuesta del señor Berndes, pasar cablegramas al fundador del Rotary, a su actual Presidente y al Señor Cuesta que vino de Tampa a Cuba a fundar el Club Rotario de la Habana y fué Gobernador del Distrito antes de que Cuba constituyera distrito propio.

La sesión, que empezó a las doce y media, terminó cerca de las tres de la tarde, sin que decayera un momento la animación.

ESTADO DEL TIEMPO

Nota del mediodía del Jueves:

En Cuba, Bahamas y Golfo de México hay buen tiempo con barómetro alto extendido hacia el Norte por los Estados Unidos y centro en Canadá. Perturbación en Colorado y Estados vecinos y fuerte temporal en el Atlántico al Este de Terranova, extendido hasta las Bermudas.

Pronóstico para el Viernes: Buen tiempo. Sin gran cambio en temperaturas. Vientos del Nordeste al Sudeste flojos a moderados.

Observatario Nacional.

UN PROCESAMIENTO

Fué ayer procesado por la Secretaría del señor Tomás Perrote, Oficial señor Jesús Gálvez, Pedro Pérez Piteira, por el el delito de estafa, señalándosele $1,000.00 de fianza para gozar de libertad.

HURTO

En la casa 23 número 36 y durante la ausencia de los dueños señores Domingo Fernández López y Concepción Gutians Martín su esposa, ambos españoles, hurtaron $40 en efectivo y objetos por valor de $50, con un valor total de $90.

LA LLUVIA EN LA REPUBLICA

Según los partes recibidos en la Secretaría de Comunicaciones de las distintas estaciones telegráficas de la República, durante las últimas 24 horas no llovió en las provincias de Pinar del Río, Habana, Matanzas y Santa Clara.

De la provincia de Camagüey no se recibió el correspondiente parte.

En la provincia de Oriente, llovió mucho en Alto Cedro, Central Palma, Cristo, Ermita, Jamaica, Sagua de Tánamo, San Luis y Tiguabos. Poco en Auras, Caimanera, Candonga, Caney, Dos Caminos, Ingenio Oriente y La Maya.

BARROS

Si desea usted verse libre en corto tiempo de los repugnantes barros que afean su rostro, tome el nuevo remedio Upsikin en pastillas, cuya gran eficacia ha sido ampliamente demostrada. Elimina todas las impurezas de la sangre con tanta rapidez que los barros suelen desaparecer en 24 horas y el cutis recobra su suavidad y su buen aspecto.

Puede usted obtener las pastillas Upsikin en las principales boticas

VIAO HEMOGLOBINA de Johnson DA APETITO-VIDA-COLOR

"...y le garantizamos que nunca le pesará haberlo adquirido"

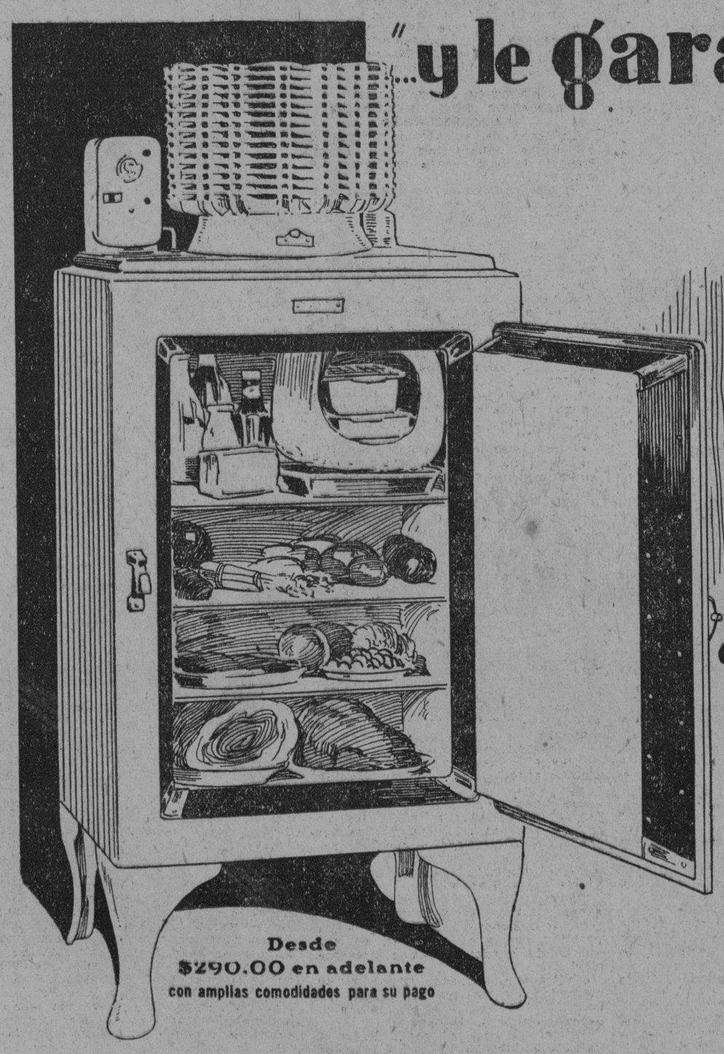

Esta frase, dicha a Ud. por cualquiera de nuestros representantes, encierra esta absoluta verdad:

Jamás podrá hacerse una inversión más productiva que en la compra de un

Refrigerador GENERAL ELECTRIC

Es silencioso, sanitario, económico, no requiere atención ni servicio, su control de temperatura es muy accesible y su calidad es tal, que puede rendir funcionamiento activo durante más de veinte años.

Esto justifica nuestra garantía incondicional de servicio GRATIS, durante DOS AÑOS.

Desde $290.00 en adelante con amplias comodidades para su pago

400.000 en uso y ni un centavo gastado por sus propietarios en reparaciones o servicio, es el extraordinario record de los Refrigeradores GENERAL ELECTRIC en solo dos años y medio de producción

Es el Refrigerador Moderno para el Hogar Moderno

En nuestros Salones de Ventas de: Galiano y Neptuno Monte No. 1

o en cualquiera de nuestras Sucursales en el interior le brindaremos amplios detalles acerca de estos extraordinarios aparatos

INVIERTA en nuestras Acciones Preferidas Acumulativas

Cía. Cubana de Electricidad A las Ordenes del Público

NO PIERDA nuestro concierto semanal de Radio todos los lunes de 9 a 10 p. m. Estación C. M. C.

¡Recuerde usted! que por antiguas que sean las enfermedades de Estómago e intestinos se curan tomando después de las comidas el DIGESTÓNICO

De venta en farmacias y droguerías.

M.E.C.D. 2016

Una Carta de Juan G. Gómez Dando Por Terminada la Negociación Nacionalista

ESTA EN PODER DEL PRESIDENTE DEL PDO. LIBERAL. S. REY ENALTECIDO POR EL EJECUTIVO DE P. DEL RIO

LOS ELEMENTOS REPRESENTATIVOS DE LAS VILLAS OFRECERAN UN ALMUERZO A R. CAMPOS, EN S. LA G.

La noticia que ayer dimos, exclusivamente en estas informaciones, ha resultado cierta. Plenamente confirmada la ruptura de toda negociación entre los elementos nacionalistas y el Gobierno. Los Jefes nacionalistas se sorprendieron mucho al leer muy de mañana el DIARIO DE LA MARINA, de que el trascendental acuerdo fuera ya del dominio público. Aunque desde los primeros momentos conocíamos los detalles del asunto, no quisimos darlos hasta que ayer, a través de personalidades muy autorizadas, pudimos igualmente confirmarlos.

Al iniciarse la negociación, después de las gestiones previas que se realizaron oportunamente y de las que dió cuenta la carta del señor Juan Gualberto Gómez al público desde las "Impresiones" de nuestro director en este diario, el ilustre republico trasladó a sus amigos los deseos del Gral. Machado de llegar a una inteligencia, de carácter patriótico. El país concentró su visión en este anhelo y siguió con interés la negociación que comenzaba. Después de varios días, el Gral. Machado designó como apoderado suyo a su hermano el Coronel Carlos Machado y a los Sres. Clemente Vázquez Bello, José María Cabada y Celso Cuéllar del Río para la negociación, esperándose que los nacionalistas designaran a su vez los comisionados. Nos aseguran personas que se estiman bien enteradas de este asunto, que al realizarse la visita de dichos comisionados con el señor Juan Gualberto Gómez, invitaron al mismo a que indicara a los nacionalistas que debían designar "un comisionado", en atención a que cada uno de ellos representaba a uno de los Partidos políticos existentes (Liberal, Conservador y Popular) y el que designaran los nacionalistas debía tener el mismo carácter acerca de aquel grupo de patriotas. El señor Juan Gualberto Gómez, según nos afirman sugirió que el nombramiento de la comisión por parte de los nacionalistas era algo privativo y de la incumbencia de aquel grupo y que desde luego le parecía que la fórmula propuesta no habría de ser aceptada, toda vez que entonces la negociación habría de desenvolverse en esta formula aritmética desigual: "cuatro contra uno." La proposición, efectivamente ha sido rechazada. El señor Juan Gualberto Gómez, en una fina carta, habil y breve, así lo ha hecho saber al Dr. Vázquez Bello. "La exigencia de la otra parte de que para el logro feliz de una solución se designe por esta una sola persona—nos dijo ayer uno de los jefes nacionalistas—aparte de una desconsideración para los directores de ese núcleo de cubanos de buena voluntad, hace suponer el propósito de alargar demasiado esas gestiones, entreteniendo nuestras actividades".

INFORMACION GENERAL DEL MOVIMIENTO POLITICO

Todos los Jefes nacionalistas, sin embargo de cuanto decimos, no han querido hacernos manifestaciones de ningún género para el público por motivo de elemental delicadeza, hasta tanto que el Dr. Vázquez Bello revele la carta que ha recibido, que es desde luego, según el criterio de ellos, a quien le corresponde hacerlo.

ESTA NOCHE HABLARA MARQUEZ STERLING EN EL COLEGIO DE ABOGADOS

Esta noche hablará, en el turno que le corresponde, el Dr. Carlos Márquez Sterling en el Colegio de Abogados, sobre materia de impuestos y tributación. Existe expectación por oir al culto profesor universitario, próximo candidato a Representante por el Partido Liberal.

EL CORONEL CARLOS MACHADO A SANTA CLARA

Ayer ha salido para Santa Clara, por breves días, el Coronel Carlos Machado leader de los liberales en la Cámara de Representantes.

ENALTECIENDO LOS SERVICIOS DEL DR. SANTIAGO C. REY

El Presidente del Partido Conservador ha dirigido al leader conservador en la Cámara, ayer, el siguiente telegrama:

"Dr. Santiago Rey, Stgo. Vegas. El Comité Ejecutivo Provincial de Pinar del Río del Partido Conservador en pleno acaba de celebrar sesión a la que honró con su presencia nuestro venerado mentor político el ilustre Senador Sr. Wifredo Fernández y fué acuerdo unánime de dicho organismo el de elevar con un cariñoso saludo el testimonio del afecto de la admiración y de la simpatía que sienten los Conservadores pinareños por el correligionario insigne que con su habil y acertada dirección política tanto ha contribuído a realzar el crédito y el prestigio de nuestra agrupación con la patriótica labor nacionalista que en el seno de la misma viene realizando que la opinión pública consigna como salvadora para Cuba y sus Instituciones me complazco en trasmitir a usted con un cordial abrazo tan enaltecedor y merecido acuerdo

Dr. Juan M. Cabada."

LEGIONARIOS DE LA DEMOCRACIA

El señor J. A. García Santiago, ha lanzado un manifiesto a los liberales, llamándoles la atención de que deben llevar a su candidatura elementos que estén compenetrados con el programa del Partido que en 1906 se alzó en armas por castigar los desmanes contra el sufragio y que en 1917 reivindicó también la constitución. Combate a los "arrivistas" y proclama la necesidad de hacer una candidatura simpática al pueblo.

UNA SERENATA ORIGINAL AL SEÑOR CUESTA

El señor José Pacheco, Secretario del Comité Liberal de Vives hace constar que no habrá manifestación en lo que se ha llamado la "serenata" en honor del señor José María de la Cuesta, sino que consistirá en la reunión jubilosa de cuantos amigos y un grupo de músicos, se congreguen esa noche en casa del ex-Alcalde sin interrumpir la zafra y brindándole los mejores afectos.

UN ALMUERZO EN HONOR DEL SEÑOR RICARDO CAMPOS

El día 2 de Marzo se efectuará en el Hotel "Telégrafo" de Sagua la Grande, un admirable almuerzo en honor del señor Ricardo Campos, aspirante a Senador por las Villas. Asistirán todos los Senadores, Representantes y Consejeros de aquella Provincia.

EL BANQUETE AL GOBERNADOR DE LAS VILLAS

El Presidente de la Unión de Municipios Cubanos, señor Ruy de Lugo-Viña, nos pide que hagamos constar que las adhesiones al banquete en honor del Gobernador de Las Villas, que tendrá efecto en el Chateau de Madrid el próximo sábado, deben hacerse presentes antes de la fecha indicada, pues, siendo limitado el homenaje, no se podrán servir más cubiertos que aquellos que hayan sido ordenados el día anterior por la noche.

El señor Lugo-Viña nos pide, también, que aclaremos que, a pesar de haber sido invitadas todas las personas que concurrieron a Santa Clara con motivo del Congreso de Municipios y de las Fiestas Patrióticas, pudiera muy bien ser que hubiese alguna omisión, en cuyo caso toda persona que concurrió a la capital villareña y que no haya recibido la invitación correspondiente debe darse por invitada para el almuerzo del Chateau de Madrid, y dar a conocer, por lo tanto, su adhesión.

Las adhesiones son numerosas, las que se siguen recibiendo por el señor Ruy de Lugo-Viña en el Ayuntamiento y por el señor Miguel Angel Cisneros en la Cámara de Representantes.

EL HOMENAJE A PEPE IZQUIERDO

Con motivo de la carta que el Presidente del Ayuntamiento señor José Izquierdo Juliá ha dirigido a los señores Miguel Angel Cisneros y Ruy de Lugo-Viña, estos últimos nos han hecho las siguientes declaraciones:

—Lamentamos muy sinceramente que nuestro bien querido amigo y correligionario no haya querido aceptar el homenaje que en su honor estábamos organizando un grupo de liberales y amigos suyos, pero ante su negativa rotunda, naáa podemos alegar de nuevo. Sin embargo, llevaremos su respuesta al Comité ya constituído, para que éste acuerde, en definitiva, lo que debe hacerse, si insistir o desistir. Nosotros somos partidarios de insistir, y así lo haremos en el seno del Comité. Por otra parte, debemos declarar que el homenaje que se le pensaba rendir a Izquierdo lo era igualmente y en primer término para su jefe el Honorable Presidente de la República, que también lo es el nuestro en el orden político a más del nacional, y al que, desde luego pensábamos con el ruego especialísimo de nos honrara con su asistencia.

Y terminaron así sus declaraciones Cisneros y Lugo-Viña.

—El Presidente del Ayuntamiento merece ese homenaje y mucho más y no sería extraño que, si ahora se desiste de llevarlo a efecto, en cualquier momento lo realizaremos, para demostrar, así, toda la adhesión del liberalismo habanero a la acción eficaz, enérgica y simpática del popular ex-capitán al frente de las deliberaciones del cabildo.

LA ASOCIACION PROGRESISTA NACIONAL

Estuvo muy animada la reunión efectuada por los elementos de la Asociación Política Progresista Nacional que preside el señor Canalejos Himely. El acto se efectuó en Galiano 19 y hablaron los Sres. Dr. Américo de Feria F. Corbet, Eduardo Mayea que fueron muy aplaudidos. Estaban presentes los Sres. Coronel Benito Barceló, Bernardo Mirabal, Manuel Domínguez, Fausto Baroz, N. Aguiar y otros distinguidos afiliados.

Un Homenaje al General Alejandro Rodríguez Tributado Por el Ejército

LE FUE RENDIDO AYER, CON MOTIVO DEL DECIMO QUINTO ANIVERSARIO DE SU MUERTE. MUY LUCIDO

FUERZAS DEL EJERCITO Y DE LA MARINA DE GUERRA. FIGURABAN EN AQUEL. ASISTIO EL JEFE DEL ESTADO

Ayer a las cuatro de la tarde se llevó a cabo de conformidad con la orden dictada por el Estado Mayor el ceremonial militar correspondiente, para honrar la memoria del general Alejandro Rodríguez, que fué primer alcalde por elección popular en la Habana y jefe de la Guardia Rural. Se cumplía el décimo quinto aniversario de la muerte de Alejandro Rodríguez, que a más de los méritos referidos, tuvo el muy honroso de haber contribuido de manera notable, al engrandecimiento de la lucha revolucionaria por la Independencia Patria.

Desfilaron fuerzas de nuestro Ejército Nacional, al mando del Teniente Coronel Juan Cruz Bustillo. Figuraron en el desfile, un batallón de la Escuela Militar del Morro, al mando del Primer Teniente José Otero, un batallón de Artillería, mandado por el Comandante Leopoldo Alonso Gramatges; un batallón de Infantería, a cuyo frente iba el Comandante Rebollar.

Y un batallón de la Marina Nacional, mandado por el Teniente de Navío Eusebio Alba y Hernández de Medina. Con la marinería iba la Banda del Cuerpo, mandada por el Teniente Romeu

La Banda del Estado Mayor, dirigida por el Capitán Molina Torres, figuró al frente del desfile, situándose luego en lugar próximo a la estatua del General Alejandro Rodríguez, donde ejecutó distintas marchas, en tanto duró el desfile.

El Comandante David Whitmarsh y el Primer Teniente Juan A. Ruiz, tuvieron a su cargo la atención de los invitados y ordenación del ceremonial. A nombre del Estado Mayor usó de la palabra el Capitán Arturo González y Quijano. Se refirió de modo prolijo a la personalidad del general Alejandro Rodríguez, loando sus trabajos revolucionarios, enalteciendo su labor como primer Alcalde de elección popular en la Habana y como alto jefe del Ejército Nacional.

El Capitán Quijano justificó los propósitos del Estado Mayor, en querer testimoniar de manera pública su orgullo por haber contado en las filas del Ejército al general Alejandro Rodríguez y en dedicar una sentida ofrenda de cariñoso recuerdo a su memoria, junto a la estatua erigida por el Gobierno Municipal de esta ciudad.

DESFILE POR JUNTO A SU ESTATUA ECUESTRE

ESCUADRILLA DE AVIACION

Una escuadrilla, compuesta por 5 aviones, voló muy bajo por sobre la estatua. El ruido de los motores se confundió con los acordes militares de la Banda del Estado Mayor. El espectáculo resultó imponente. Durante diez minutos estuvieron los aviones haciendo magníficas evoluciones.

Mandaba la escuadrilla el Capitán José A. Terry, y la cual estaba integrada por aparatos piloteados por los tenientes Torres Navarra, Carlos Perkins, Jose Barrientos y Carlos Córdova.

EL PRESIDENTE DE LA REPUBLICA

La ceremonia estuvo presidida por el Presidente de la República, acompañado de la señora Eva Adams viuda del general Alejandro Rodríguez, de las hijas de éste y de otros familiares.

Concurrieron los secretarios del Despacho Presidencial, señores doctor Francisco María Fernández, de Sanidad; general Carlos Rojas, de Guerra y Marina; Ricardo Herrera, de la Presidencia; Ldo. Jesús María Barraqué, de Justicia; Dr. Averhoff, de Instrucción Pública; general Manuel Delgado, de Gobernación; doctor Mario Ruiz Mesa, de Hacienda; Dr. Rafael Martínez Ortiz, de Estado; y general Molinet, de Agricultura.

El Jefe del Ejército general Alberto Herrera, acompañado de su esposa, señora Ofelia Rodríguez Arango de Herrera, Brigadier José Semidey; Pedro Jimenez, en representación del Alcalde de la Habana; coronel Rasco; teniente coronel Heriberto Hernández; Teniente Coronel Quesada; comandantes Arquímedes Méndez, Pedro Llanio, Rebles y Ciro Leonard; comandante de la Policía Nacional Dr. Antonio Ainciarte; teniente coronel Cagigal; Jefe de la Policía Nacional, Teniente Coronel Perdomo; capitán Agustín Sorhegui, jefe de la Novena Estación de policía; comandante Cardenes, segundo jefe de la policía Nacional; Dr. Fernández Soto; general Montes; general Eugenio Sánchez Agramonte, y numerosos oficiales del Ejército Nacional, francos del servicio.

El general Machado ofrendó una hermosa corona. A las cuatro y media terminó la ceremonia.

SERPENTINAS Y FLORES...

Serpentinas de todos los tamaños y colores, a precios muy económicos.

Prevéase con tiempo de esta diversión de Carnaval, que luego, a última hora, es más caro surtirse.

SALDO.

de flores propias para el adorno de disfraces. 0.05 y 0.10.

Claveles en ramos de cuatro. En rojo claro y oscuro.

El Encanto

Planta baja.

EL TENOR BACTERIANO DE LA LECHE CRUDA, SEGUN EL NUEVO REGLAMENTO

El día 11 de Marzo comenzará a regir definitivamente el párrafo segundo del artículo 63. Notas de Sanidad

El doctor Angel E. Madan, Jefe del Servicio de Vigilancia de Abasto de Leche, declaró ayer por la mañana a los repórters encargados de las informaciones sanitarias de que había hecho saber a los productores de leche cruda", de leche para pasteurizar y pasteurizadores de leche, que el próximo día 11 de marzo se cumple el primer año de la vigencia del Reglamento de leche y sus productos derivados.

Que hasta ese día, de acuerdo con lo dispuesto en el párrafo segundo del artículo 63 de dicho Reglamento, podrá aceptarse la leche cruda con un conteo bacteriano de 500,000 bacterias por centímetro cúbico; pero que a partir de dicho día y de acuerdo con lo dispuesto en el párrafo tercero del mismo artículo no se admitirá para la venta la leche cruda cuyo análisis basteriológico acuse un tenor bacteriano superior a 250,000 bacterias por centímetro cúbico.

"Que si bien es cierto que los análisis verificados en la leche cruda que actualmente se expende ha venido arrojando un conteo bacteriano inferior al permitido por el Reglamento, ello no será obstáculo para que a partir del mencionado día 11 de marzo, se exija de una manera rigurosa el tenor bacteriano que queda vigente con esa fecha, es decir, no más de 250,000 bacterias por centímetro cúbico para la leche cruda.

Hace saber también el doctor Madan a los productores de leche para pasteurizar que "con la misma fecha queda vigente el párrafo tercero del artículo 74 del mismo Reglamento de Leche y, en su virtud, no podrá pasteurizar la leche cuyo tenor bacteriano sea superior a dos millones de bacterias por centímetro cúbico; así como tampoco se permitirá la venta de leche pasteurizada que contenga más de 100,000 basterias por centímetro cúbico, de acuerdo esto último, con lo dispuesto en el párrafo séptimo del mismo reglamento, que queda vigente con la indicada fecha 11 de marzo del presente año."

CONFERENCIA POR RADIO

A las once de la mañana de hoy, desde la estación CMC, el doctor Jorge Castroverde, del Negociado Dental de la Secretaría de Sanidad y Beneficencia, pronunciará una conferencia sobre "Algunas sugestiones sobre profilaxis dental".

CUBA INVITADA A UN CONGRESO DE TUBERCULOSIS

Por conducto de la Secretaría de Estado la Unión Internacional contra la Tuberculosis ha invitado a nuestra Secretaría de Sanidad para que envíe representación a la Séptima Conferencia Internacional contra la Tuberculosis que se celebrará del 13 al 15 de Octubre próximo en la ciudad de Oslo, Noruega, bajo los auspicios de la Asociación Noruega contra la Tuberculosis.

Auspician la Conferencia S.S.M.M. el Rey y la Reina de Noruega, y tomarán parte en la misma eminentes tisiólogos entre ellos los profesores Frolich, de Noruega; Calmette, de Francia; Hamel, de Alemania y Leon Bernard, Secretario General de la Unión Internacional contra la Peste Blanca.

INAUGURACION MAÑANA DE LAS CASETAS DE "LA ESPERANAZ"

Con asistencia del señor Presidente de la República, General Machado; del Secretario de Sanidad, doctor Fernández y las Damas del Patronato Antituberculoso e Isabelinas, inaugurarán las diez casetas y el pabellón-comedor recientemente construídos en el Sanatorio La Esperanza.

Una de esas casetas ha sido construída por donativo del Presidente de la República; otra de la señorita Rosa Pelleyá; otra de las Damas Católicas, por la Condesa de Revilla-Camargo; por Pepín Rodríguez; por las cervecería La Tropical y La Polar y cuatro por el Consejo Provincial.

El doctor Carlos Miguel de Céspedes, Secretario de Obras Públicas, procederá en ese acto a la colocación de la primera piedra de la caseta doble que va a fabricar con capacidad para seis enfermos, pero cada habitación tendrá su baño y demás servicios sanitarios.

El Secretario de Sanidad dió las órdenes oportunas ayer por la mañana para que el mismo sábado, por la tarde, queden instalados en las diez casetas los ciento diez enfermos que actualmente se hallan en los pabellones del Hospital Calixto García y que ocupan los pabellones de la Clínica Romay mandados a destruir para la construcción en G esquina a 27, del Hospital Municipal para Niños.

PORTUGAL SUFRE FUERTE TEMPORAL

Los daños ocasionados por causa del mismo son grandes

LISBOA, Portugal, febrero 27. AP. Grandes daños ha causado en la provincia de Beira y en el distrito de Braganza, un temporal que se desencadenó hoy, acompañado de lluvias torrenciales. El viento alcanzó en ocasiones una velocidad de más de ochenta millas por hora.

La gendarmería, según se anuncia, está ayudando a mantener el orden e impide las depredaciones de los lobos, los cuales han hecho su aparición en aquellas comarcas.

EL DESIERTO DE GHAT, ES OCUPADO

La situación en la llanura de Trípoli dominada por Italia

ROMA, febrero 27. AP. Después de una campaña de cerca de seis meses en el desierto, las tropas italianas han ocupado el oasis de Ghat, en el Sahara, y dominan por completo la situación en la llanura de Trípoli.

Un comunicado oficial dice que los aeroplanos armados con ametralladoras y bombas ayudaron a desalojar a las tribus rebeldes. La población del territorio está desarmada.

Las tropas de tierra sostuvieron una lucha en condiciones durísimas

Venta Especial de Bolsas y Carteras...

3.25

Mañana, sábado, termina esta magnífica oferta, en la que estan incluídos todos los estilos de mayor novedad.

El éxito de esta Venta se explica, lógicamente, por la considerable rebaja de precios establecida.

Bolsas y Carteras de piel, gamuza, mostacilla, lamá de oro y plata, símilis, bordados de hilos metálicos, etc.

Los tres modelos diseñados pertenecen a un grupo de

3.25

El Encanto

Planta baja.

GRAN VENTA ESPECIAL POR DIEZ DIAS...

Fajas y Ropa Interior de Señora...

TERMINA EL 8 DE MARZO.

Los bassieres y los sostenedores también han sido rebajados considerablemente.

He aquí la relación de algunos estilos:

Sostenedores forma "ENCANTO", de linón. Gran surtido de colores.
Media docena: 2.00

Sostenedores de tul, estilo francés, en los colores rosa y salmón.
Media docena: 2.50

Sostenedores de tul, en los colores rosa y blanco. Todas las tallas.
Media docena: 2.75

Sostenedores de "forma" de tul color rosa. Tallas del 32 al 46.
Media docena: 3.30

Gran variedad de ajustadores para recoger la cintura y la espalda. Tallas del 34 al 44.

Modelo de tul y holán 2.50
Modelo de cutí y encaje 3.00
Modelo de cutí y tul 4.00
Modelo de cutí y encaje 5.00

El Encanto

Piso segundo.

M.E.C.D. 2016

HEMEROTECA MUNICIPAL MADRID

SECCION 2ª

Para quejarse si no tiene buen servicio M-8404 M-8404

DIARIO DE LA MARINA

Para decir sus anuncios clasificados A-3333 A-1014

SECCION 2ª

AÑO XCVIII — Acogido a la franquicia postal — LA HABANA, VIERNES, 28 DE FEBRERO DE 1930 — El periódico más antiguo de Cuba — PAGINA QUINCE

A Través de la Vida

Por Héctor de Saavedra

Historia Natural

He conocido a la Reina de Holanda, Doña Guillermina, y hasta he tenido el honor de cambiar con ella algunas palabras. Es una dama corpulenta, se adivina en su rostro que es inteligente y la impresión que produce es de simpatía. Todo el mundo sabe que tiene personalidad y que gobierna su pueblo con mucha consideración y no poca severidad. Lo mismo hace con su marido con el que se casó por su gusto, de ella, porque él lo haría sin duda por ser Rey aunque de la mano izquierda.

El rey consorte que también conozco y a quien dí unos tabacos estupendos de "Romeo y Julieta" que me había regalado Pepín Rodríguez, es un príncipe de Mecklembourg-Schwerin, muy campechano, buen mozo y grande como un castillo. Bebe como un templario, dicen que su mujer lo manda a arrestar cuando se emborracha y es muy feliz en su matrimonio. El pueblo adora a la Reina, le importa un pepino el "Rey" y también es muy dichoso. Hay, además, en Holanda, otras cosas bonísimas, como son el queso, la ginebra, "la holanda cruda" que aquí es excelente para las "guayaberas" y los molinos de viento que son muy pintorescos.

Pues lo simpático de Guillermina es el carácter que tiene, libérrimo y muy igual. Cuando dice que va a hacer una cosa la hace, aunque sea casarse con un simple teniente del batallón alemán de Cazadores de la Guardia.

Una persona así es encantadora, y no sé por qué la condición de rey o de príncipe real ha de quitarle su santa voluntad al individuo que tiene también su cabecita para pensar y su corazoncito para querer.

Cuentan que la Princesa de Asturias estuvo para casarse con el hijo del Conde de Caserta, teniente, también, de un batallón del ejército español y poseedor mensualmente de veintisite duros de paga por toda fortuna.

De esta historia, ya antigua y simpatiquísima, se dice que el chico "la" hizo el amor y que la princesa se prendó como una plebeya, pero también como una verdadera mujer, de la figura de su galán.

—Este matrimonio no nos conviene—dijo Don Práxedes Mateo Sagasta pasándose la mano por el tupé.

La princesa se puso furiosa cuando lo supo y le increpó:

—¡Diga Usted! ¿Es Usted el que se va a casar o yo?

El Primer Ministro muy respetuosamente, contestó:

—No conviene al Estado que Vuestra Alteza se case con un pelagatos, hijo de un rey tronado o destronado para siempre, y que mañana, tal vez, nos resulte rey consorte.

(Entre paréntesis hay que consignar que Doña Victoria ha hecho ya imposible esta cosa).

—¿Y qué?—exclamó la entonces Princesa, muy legal, de Asturias.—¡Me parece que Guillermina se casa también con un "quidam" y a su gusto!

—No es lo mismo—repuso Sagasta— Además se oponen Montojo, Cervera y... el general Weyler.

—¡Hombre!—gritó la Princesa escandalizada— ¡No me faltaba más! ¡Si se habrán creído esos señores que yo soy una colonia como Cuba o Puerto Rico!

La historia es larga porque hubo dimes y diretes y el Consejillo se reunió y trataron de disuadir a la Princesa.

—Si Vuestra Alteza llegara a ser la Reina ¿le parece bien que fuera sola al Consejo mientras su marido se quedaba en casa leyendo las novelas de Paul de Kock?

—Y además—apoyó Romero Robledo—si hay guerra no tendríamos un rey que se pusiera a la cabeza de "su" pueblo para ir a pelear.

El matrimonio se frustró y quizás si por ello hay en el mundo un par, más, de desdichados. Pero lo que me ha hecho recordar este suceso es que los periódicos dan cuenta ahora, como un "chismecito" de sociedad criolla de la ruptura de otra boda concertada no sé si por amor o conveniencia, entre gente de sangre real.

Todavía el feminismo no ha logrado su mayor victoria que será cuando las mujeres hagan lo que les dé su gana.

La notable cantante Conchita Bañuls, acompañada de su esposo Beby Alvarez, y sus dos monísimos hijos.

LA JEFATURA DE CUARENTENAS TOMA MEDIDAS CONTRA LA FIEBRE DEL LORO

Después de una magnífica travesía llegó ayer a nuestro puerto el trasatlántico "Alfonso XIII" con mucho pasaje

MOVIMIENTO DE PASAJEROS Y BARCOS EN EL PUERTO

Llegada del congresista americano Mr. Kiess y señora. Las reinas de belleza centroamericanas llegadas ayer

Por la Jefatura de Cuarentenas se dictó una circular por la cual se recomienda que se tomen precauciones contra los loros, papagayos y demás aves de dicha especie que puedan traer los viajeros con objeto de impedir que puedan traer el contagio a las de Cuba.

En la mencionada circular se aconseja que se prohiba la importación de dichas aves con carácter comercial y que las que traigan los particulares sean debidamente observados y si están enfermas proceder a su sacrificio.

EL SR. RENE DUSSAQ

En el vapor San Jacinto ha regresado a la Habana el Sr. René Dussaq Agente de la Holandesa Americana en nuestra ciudad quien fué a México acompañando al Director de la Holandesa que hizo una visita a la vecina república.

Además llegaron el banquero Roy Davis, James F. Hasrt y los toreros Fidel Gómez, Antonio Martínez Francisco C. Rodríguez y Enrique Monje.

EMBARCO CHOCOLATE

En el vapor Governor Cobb embarcaron ayer un grupo de boxeadores de la cuadra de Pincho Gutiérrez entre ellos Kid Chocolate, Andrés Castaño, Viv Burrone, Adolfo Angel Tejeiro.

Van también el oficial del Gobierno Oscar Aizcorbe, William J. Bell Presidente del Club Hamilton.

UN HIDROPLANO

El hidroplano N. C. 659 M. llegó ayer de Miami trayendo como pasajero a Mr. Lewis E. Pierson Gerente de la Nyrva en la Habana.

TRES YACHTS

Ayer arribaron tres yachts americanos que proceden de la Florida.

El Lim'Whelp, trajo a los señores J. T. Baldwin, y su esposa, Shew Sprgauel y señora Virginia Higginson y George Hinnson.

En el Josefine llegó Joseph L. M. Carter y señora, en el Warrior Harrison Williams y señora y Wadsnorth Lewis Phillip Royer, y el Príncipe y la Princesa de Lucinge franceses.

EL CRISTOBAL COLON

De Bilbao, Santander, Gijón y la Coruña llegó ayer el trasatlántico español Cristóbal Colón que trajo carga general, 288 pasajeros para la Habana y 113 en tránsito para Veracruz.

Una magnífica travesía verificó el correo español.

Llegaron por este vapor los señores Bernardo Toca Encargado de Negocios de España, en El Salvador; los señores Francisco Turros y señora, Félix Domínguez, Benigno Zulueta, Juan Rodríguez Callejones, Estéfano A. Urquijo, Carmen Rodrigo, Francisco Bustelo, José Bustillo, Juan Pujol, Tomás Torras, Francisco Cueto, Manuel Alonso, Angeles Espinas, Agustín Fernández Hermógenes Vázquez y señora Ernesto Martínez, Félix Díaz Alfredo y Manuel Alvarez, Lino Alvarez, Modesto Solares, María B. Rodríguez, e hijo; Aurelio Suárez, Manuel Seara, Victoriano Huerta, Laureano Suárez, Mario Méndez, Manuel Prida, Ofelia Prieto, Julia Casanueva, Laurcano Martínez, Benigno Iglesias, Federico Pintueles, Pilar Labra, Manuel Paz, Francisco Canosa, Rafael Sancho, Benito Bermudí, Isabel Marín, e hijos, Pedro Gil e hijos, Manuel Díaz, Ramón Armesto, Plácida Rabanal y familia, Fermín Micleas, Cesarea Martínez, Jacinto Rodríguez, Carmelo Navarro Secundino Sevillano, Ramona López, Esther Valdés, José M. Menéndez, Mariano Pérez.

PASAJEROS DEL REPUBLIC

En el vapor Republic han llegado a la Habana el Hon. Edgar R. Kiess, y señora, Congresista y miembro del Comité de Asuntos Insulares de Filipinas y Puerto Rico y de los territorios Hawaii y las Islas Vírgenes, con ellos vinieron el abogado de Washington Ldo. R. Golden Donaldson e hija, señora Harold E. Irirk.

El Jefe de Mayordomo del vapor Leviantan T. J. Clarkin que disfruta de un período de vacaciones en compañía de su esposa señora Elizabelth Britten hermana del congresista americano Britten quien es miembro del Comité de Asuntos Navales del Congreso, Mr. Robert S. Cheek y familia Pte. del Max Well House Coffee Company el Capitán William Griffich, Director de operaciones en New York del Schipping Board, el Mayor del Ejército de los EE. UU. L. D. Koop, y señora Mr. Walter A. Lee y señora dueño de la firma P. N. Chapman Company banqueros de Chicago y New York, bajo cuyo control están los buques del Schipping Boardy el Capitán del ejército inglés Mr. Baker quien ha permanecido muchos años en el Africa del Sur adquiriendo grandes experiencias sobre asuntos forestales, y ahora se propone ir a Miami donde ofrecerá varias conferencias.

Por la ruta de la Florida han llegado Mr. Louis E. Goerder Superintendente general de la Vang Cost Company el aviador C. Alexander de Coste y el Mayor de la aviación C. S. Rayeck.

Mr. Warren R. Elsuy Superintendente de la Pennsylvania R. R. Co, quien fué recibido por Mr. William H. Smith de la West Indies Chippin Trading Company, Ruben Milian el abogado de Washington Walter B. Howe, el periodista de Chicago Chas E. W. Edgcumbe y señora Clara B. Mayo.

En el Evangeline llegaron Mr. Albert Bates Vicepresidente de la Clyde Line Mr. George Trice promotor del concurso de bellezas que se celebra en Miami, quien dijo que reunirá en la Habana a 16 muchachas de hispanoamérica y Europa para que tomaran parte en dicha justa y a quien acompaña el repórter del Miami Dayle News Mr. William Matthews, Mr. Fred Carter y señora Vicepresidente de la National Lear Company de New York, Mr. Ralph I. Vervoort Agente en Miami de la Clyde Line, y el conde francés de origen ruso señor Sergo of Megeve.

En el Santa María llegaron las ocho muchachas que como representantes de diversos países de centro américa asistirán al concurso de belleza de Miami. Son ellas Violeta Gómez y su mamá de Chile, Rosa Pizarro con su mamá y hermano, de Bolivia, Emma McBride de Perú, Mary Dera de la Zona de Canal de Panamá, Medina Boyd de la república de Panamá, Julia Salazar y su padre el General Enrique Salazar de Costa Rica. Hayde Morales y su mamá de Nicaragua, y Sara Chacón y su padre, del Ecuador.

Estas viajeras fueron recibidas, por una representación de la comisión Nacional de Turismo así como por los periodistas americanos Trich Mascie y Gaston Andrade.

Además llegaron en este vapor los señores Manuel Zamora y señora, ingeniero español el militar inglés Constantine Benson y señora, Roger Alles y familia, José Alvarez y familia.

Entre los pasajeros en tránsito de este vapor figuran el Embajador de los EE. UU. en el Uruguay Mr. George Keeseck y señora, el diplomático español Antonio Pagador.

En el Vulcania viajan el Mayor Thomas Downs y señora Mr. Brasley Goodyear y familia el Coronel John Hinkley y el Sr. L. M. L. Maduro Agente de la Trasatlántica española en New York.

Los viajeros de este buque fueron recibidos por la delegación de la Comisión Nacional del Turismo, quien se hacia acompañar de la banda de música de la Beneficencia, y además obsequió a las señoras y señoritas con ramos de flores y a los caballeros con tabacos y licor.

En el Pastores regresó de New York Mr. J. P. Du Vigane Director de la División de la Flota Blanca en la Habana.

EL MALVENN

De Matanzas y con su propietario Mr. Whitehead, el Rey de la Coca Cola llegó ayer tarde el yacht Malvern.

EL ARBITRO DE LA RECLAMACION HARRAH

Por la vía de Key West llegó Mr. Walter B. Howe Arbitro de la Reclamación de Harrah.

MAÑANA SE REUNIRAN EN EL PARQUE DE MACEO 860 MUCHACHAS DEL INSTITUTO

El Presidente de la República ha encargado la ejecución de tres cuadros de gran tamaño al pintor Domingo Ramos

VARIAS NOTICIAS DE LA MANSION PRESIDENCIAL

El Dr. Brown Scott trató de asuntos internacionales con el Jefe del Estado. Un periodista americano visitó Palacio

RETIRO A UN COMANDANTE

A propuesta del Secretario de la Guerra, el Presidente Machado firmó ayer un decreto disponiendo el retiro del Comandante del Ejército Nacional, señor Ricardo Firmat, el que, según nuestras noticias, se dedicará en lo sucesivo a las actividades de la política.

En el mismo decreto de referencia se ordena que sea amortizada la citada plaza de Comandante.

INSTRUCCIONES

Acompañado del Jefe del Ejército visitó al Presidente Machado el Comandante Baster, Supervisor Militar de Marianao. En esa entrevista le fueron ordenadas distintas disposiciones al Comandante Baster, en relación con su cargo

NO LO VIO

El Juez Correccional de Cienfuegos, Dr. Arango, acudió a Palacio con el propósito de visitar al Secretario de Justicia. El Ldo. Barraqué, se encuentra ausente de la Habana.

ULTIMANDO DETALLES

El Director del Instituto de Segunda Enseñanza de la Habana, Coronel Espinosa, fué uno de los visitantes de ayer a Palacio. Era su propósito ultimar detalles respecto a la parada estudiantil, que, frente a la mansión presidencial, se celebra el próximo domingo a las nueve de la mañana.

En ese acto desfilarán tres mil estudiantes. Cantarán el Himno Nacional y el Himno Estudiantil.

Mañana, sábado, frente al Parque de Maceo, se reunirán 860 muchachas pertenecientes al Instituto, para efectuar ejercicios finales.

ASUNTOS AZUCAREROS

El Presidente de la Agencia Cooperativa de Ventas de Azúcar Cubano, Senador Dr. Viriato Gutiérrez, trató con el Presidente Machado de distintos asuntos relacionados con nuestra primera industria.

ENCARGO DE CUADROS

El Presidente de la República acaba de tener una señalada distinción con el notable artista cubano señor Domingo Ramos, paisajista que ha obtenido resonantes éxitos en Cuba y en el extranjero.

El General Machado ha encargado al pintor Ramos la ejecución de tres cuadros de gran tamaño, uno representando el Valle del Yumurí; otro la Escuela Naval del Mariel; y uno más, mostrando la bella vista que se ofrece sobre la bahía de Matanzas.

Según nos declaró el artista Ramos, comenzará su trabajo la próxima semana, probablemente en el cuadro que se refiere al Mariel.

PERIODISTA AMERICANO

Ayer mañana recibió el Presidente de la República la visita del redactor del «New York World», Mr. Donald Glassmann, que se encuentra pasando una temporada de varios días en la Habana.

El Presidente Machado hizo importantes declaraciones al citado periodista americano, las que enviará éste a su periódico.

También el Jefe del Estado obsequió con un retrato suyo y autógrafo a Mr. Glassmann.

DELEGADO UNIVERSITARIO

Con el propósito de ofrecer sus respetos al Presidente de la República, acudió ayer a Palacio, acompañado del Subsecretario de Estado, el Delegado de Costa Rica al Congreso Universitario que acaba de efectuarse en la Habana, Dr. Aguilar Machado.

ASUNTOS INTERNACIONALES

El Dr. Brown Scott, Presidente del Instituto Americano de Derecho Internacional, acompañado del Dr. Antonio Sánchez de Bustamante, visitó en la mañana de ayer al Presidente Machado, tratando asuntos de carácter internacional.

LOS CONSERVADORES PINAREÑOS

En Palacio se ha recibido un extenso telegrama que firman el doctor Cabada, Alcalde de Pinar del Río y Presidente del Partido Conservador; y los señores Manuel Rodríguez Sampedro, Francisco Galatas, Ramón Fernández, Octavio Rivero y demás componentes del Ejecutivo Provincial Conservador pinareño. En ese mensaje telegráfico se da cuenta de la reunión efectuada por el citado organismo político y en la que se tomó el acuerdo de visitar al Gobernador de Pinar del Río, y felicitarlo por su administración y política que desenvuelve, de armonía entre los pinarenos.

En igual sentido el Ejecutivo Provincial de Pinar del Río, ha enviado telegramas al General Menocal y al Dr. Santiago Rey, líder de la minoría en la Cámara de Representantes.

REINAS DE BELLEZA

El Presidente Machado recibió ayer un radiograma enviado por las Reinas de Belleza de Bolivia, Ecuador, Chile, Costa Rica, Canal de la Zona, Perú, Nicaragua y Panamá, en el que lo saludan respetuosamente antes de pisar tierra cubana.

El Jefe del Estado contestó con otro radiograma.

A DESPEDIRSE

El Gobernador de Camagüey, señor Villena, visitó la mansión presidencial con el propósito de despedirse del Presidente Machado, pues anoche embarcó hacia su provincia.

A VER A BARRAQUE

El Gobernador de Matanzas, doctor Gronlier, procuraba entrevistarse con el Secretario de Justicia. No lo logró ya que el Ldo. Barraqué estaba ausente de Palacio.

A DAR LAS GRACIAS

A las once de la mañana llegó a la mansión presidencial una comisión integrada por el Embajador de España en Cuba, Excelentísimo señor Méndez Vigo; el Encargado de Negocios de dicha Embajada, señor Maldonado; el Presidente del Comité de Sociedades Españolas, señor Alfredo del Cañal; el Teniente Coronel de la Marina Nacional señor González del Real; el Capitán del trasatlántico español «Marqués de Comillas», señor Pedro Miranda y nuestro compañero en la prensa, señor Pablo Alvarez de Cañas.

Llevaba el propósito la citada comisión de dar las gracias al Presidente Machado, por la Condecoración del Mérito Naval, que acaba de conceder al Capitán del «Marqués de Comillas», señor Miranda.

No pudieron entrevistarse con el General Machado, pues éste hacía breves momentos que acababa de ausentarse de Palacio en compañía de su ayudante, Comandante Rodríguez de León; y del Capitán Manuel Rodríguez Batista.

Los comisionados fueron atendidos por el Secretario de la Presidencia.

HIJAS DE UNA PATRIOTA

Las señoritas Edelmira Doubal Guerra y una hermana suya, visitaron la mansión presidencial en gestiones particulares. Estas señoritas son hijas de la patriota Edelmira Guerar de Doubal, ya fallecida, que fué la fundadora del Club «Esperanza del Valle», institución revolucionaria cubana y la primera que pidió en Cuba la igualdad de derecho para ambos sexos.

CON EL SECRETARIO DE LA PRESIDENCIA

He aquí la lista de personas que, separadamente, visitaron en la mañana de ayer al Secretario de la Presidencia:

General Lara Miret, Sr. Manuel Rivero; Dr. José Vicente González, Gobernador de Camagney Sr. Villena; Dr. Matías Duque; Dr. Rafael Menéndez Bentez señor José López Fernández; Excmo. Sr. Arturo Tinoco Jiménez, (Encargado de Negocios de la República de Costa Rica); Sr. Alejandro Aguilar Machado (Subsecretario de Relaciones Exteriores de la República de Costa Rica); Sr. Alberto Ruiz; Sr. Domingo Ramos; Sr. Orestes García; Excmo. Sr. Embajador de España; Luis Maldonado; Capitán Miranda, el Marqués de Comillas; Capitán Alvarez del Real; Sr. Alvarez del Real y señor Alfredo de Cañal.

AUDIENCIAS PRESIDENCIALES

El Jefe del Estado, en su despacho particular del tercer piso de Palacio, recibió separadamente, a los siguientes visitantes:

Señor Francisco Machado; General Alberto Herrera; Dr. Glassman; Mr. Byoir; Dr. Rafael Martínez Ibor; Brown Scott; Dr. Antonio Sánchez de Bustamante; Dr. Pedro Martínez Fraga; Dr. José C Vivancos; Dr. Clemente Vázquez Bello; doctor Octavio Averhoff; Dr. S. Gutiérrez de Celis; Mr Fred Holt; doctor Miguel A. Campa; Sr. Arturo Tinoco; Dr. Aguiar Machado.

POR LA TARDE

En horas de la tarde el Presidente de la República asistió al acto que anualmente se celebra en homenaje del General Alejandro Rodríguez, junto al parque que lleva su nombre, en el Vedado, y después concurrió a la clausura de la Exposición de Vacas y Concurso de Ganado Lechero, en el Reparto Lutgardita, actos de los que damos amplia información en otro lugar de este periódico.

Señores Depositantes de la Caja de Ahorros y Banco Gallego S. A.

El Consejo de esta Sociedad, en junta extraordinaria celebrada en la noche de ayer se ha visto obligado, a fin de amparar por igual los intereses de los depositantes de la misma, a tomar el acuerdo de ajustarse a lo que determina el artículo noventa y uno de su Reglamento por virtud del cual será necesario avisar a la misma, con seis meses de anticipación, para la extracción del todo o parte de las cuentas de suscriptores, depositantes para invertir y demás depósitos a interés.

Esa medida que se ha hecho necesario tomarla debido al enorme incremento que, desde hace más de un año, fué adquiriendo el importe de los giros en pesetas producidos por la depreciación constante sufrida por dicha moneda, cuyos giros como es consiguiente, fueron disminuyendo nuestro activo y con ello el efectivo disponible para atender a las demandas de nuestros depositantes y, a fin de evitar el que ellos sufran perjuicio alguno en sus depósitos, ha creído el Consejo de la CAJA DE AHORROS Y BANCO GALLEGO, S. A., necesario y conveniente tomar dicha medida que redundará en beneficio exclusivo de sus propios depositantes.

Esta Institución tiene invertido su capital en primeras hipotecas sobre fincas urbanas de esta ciudad, en valores cotizables en la Bolsa de la misma y en propiedades, todos cuyos bienes si nuestros depositantes no olvidan la buena fe con que siempre ha procedido esta Institución, responderán debidamente al importe de sus depósitos.

Nos permitimos recordar a nuestros clientes que esta Institución ha sobrepasado con éxito situaciones dificilísimas creadas en el país que todos recordarán por lo que recomendamos a todos mantengan la debida calma y prudencia a fin de que esta Sociedad pueda continuar sus operaciones y volver a la marcha normal de la misma.

Habana, 28 de febrero de 1930.

CAJA DE AHORROS Y BANCO GALLEGO, S .A.

EL CONSEJO DE ADMINISTRACION.

EL HOMENAJE A DAVID AIZCORBE

Brillante velada se celebrará hoy en la 'Asoc. de Reporters'

Esta noche, a las 9, se celebrará en los salones de la Asociación de Reporters la velada-homenaje al compañero David Aizcorbe, con motivo de sus triunfos esgrimísticos.

El Dr. Viriato Gutiérrez impondrá al homenajeado una medalla de oro, regalo de sus compañeros asociados y habrá música y canto por las Srtas. Isabelita Elías, Luis María Morales y Zoila Galvez, con el concurso del maestro Roig. Además, interesantes asaltos a espada, sable y florete entre Aizcorbe y los maestros Granados, Loustalot y Martínez Asencio.

PROGRAMA

1.—Palabras por el Presidente de la Asociación de Repórters, señor César Rodríguez.

2.—Números de concierto por las señoritas Isabel Elías y Luisa María Morales, acompañadas al piano por el maestro G. Roig.

3.—Imposición al homenajeado señor David Aizcorbe de una medalla de oro con que le premia la Asociación de Repórters, adquirida por suscripción entre sus asociados. Hará la imposición el doctor Viriato Gutiérrez, Presidente de la Federación de Amateurs de Esgrima de Cuba.

4.—Discurso por el doctor Viriato Gutiérrez.

5.—Asalto a Florete entre el profesor Alfredo Granados, maestro de la Sala de Armas de la Asociación de Repórters, y el señor David Aizcorbe.

6.—Soneto Semblanza: "A David Aizcorbe", por el profesor señor Santiago de la Peña.

7.—Asalto a Espada entre el profesor señor Jules Loustalot y el señor David Aizcorbe.

8.—Presentación de la notable cantante cubana señorita Zoila Gálvez, acompañada al piano por el maestro G. Roig.

9.—Asalto a sable entre el profesor señor José Martínez Asencio y el señor David Aizcorbe.

Las Conferencias Médicas por Radio

Esta tarde, de cinco a seis, ofrecerá por la C. M. W. los consejos médicos que le han pedido, el doctor Valdés López, quien después disertará acerca de «cómo y por qué nos enfermamos».

A partir de hoy, sólo ofrecerá estas charlas de divulgación científica y sus estimables consejos médicos, una vez por semana: los viernes, a la hora de costumbre.

El excesivo trabajo profesional que pesa sobre el doctor López Valdés, y el que en sí respresenta la preparación de estas trasmisiones, lo obliga, muy a pesar suyo, a suprimir la de los miércoles.

Pero eso le permitirá hacer más amena e intensa labor de divulgación científica y de consejo médico, en las que continuará ofreciendo los viernes de cada semana, por la estación C. M. W., al servicio este DIARIO.

Acuerdos de la Junta Central

Dos reclamaciones admitidas. Circular a las J. Provinciales

En su sesión de ayer tarde la Junta Central Electoral adoptó los siguientes acuerdos:

—Admitir la reclamación establecida por el Dr. Braulio G. González contra las convocatorias y sesiones celebradas los días 11, 12, 14, 17, 18, 19 y 21 del presente mes por el Comité Municipal Conservador de Jovellanos.

—Admitir la reclamación establecida por el Dr. Carmelo Urquiaga contra la sesión del nueve del corriente celebrada por el Comité Provincial del Partido Popular Cubano en Camagüey.

—Decir a la Junta Municipal de Antilla que la Secretaría de Gobernación aprueba el presupuesto de $12.75 para reparación y limpieza de las máquinas de escribir de esa Junta.

—Circular a las Juntas Provinciales para que a su vez lo hagan a las Municipales respectivas que es cierto que no hay ningún precepto legal que impida a los Secretarios y empleados de las Juntas Electorales, para ejercer la profesión de que se hayan recibido, pero debido a las horas en que tiene que permanecer en las oficinas de las Juntas no pueden realizar ninguna gestión respecto a sus carreras, y por lo tanto resulta incompatible el ejercicio de las dos funciones.

—Seacordó la Instrucción General serie "B" número treinta y siete, con motivo de la división de barrios en el Término General Machado en la Provincia de Camagüey.

¿PRECIPITAR LA CAIDA DEL VENDEDOR UNICO?

Una campaña que comenzó contra la restricción de la zafra que según parece se intenta, porque es opinión de muchos productores, ha culminado en otra campaña intensa y organizada contra la existencia de la Agencia Cooperativa de Exportación de Azúcares.

Ambos problemas, el de la restricción y el de la supresión del Vendedor Unico, son muy serios. Porque lo son, debiera hacerse un estudio de ellos, por personas expertas, capaces de sustraerse a consideraciones ajenas al problema en sí, si fuera posible, desligadas de ciertos intereses como el de la política, el de las cañas en competencia contra débiles cuya caída se supone inminente al formarse un caos, etc.

Porque debe notarse que hasta ahora se nos ha dicho qué va a pasar aquí si hay restricción, pero nadie nos ha dicho qué va a ocurrir si no hay restricción y ambos lados de la cuestión son muy interesantes. Hasta ahora surgen impugnadores contra el Vendedor Unico y todos ellos parecen desear su caída inmediata y radical, pero nadie nos ha advertido cuáles serían las repercusiones que esa caída sin cama previamente hecha, podría tener para los que estamos debajo que es el pueblo entero de Cuba.

Los que están inconformes con el Vendedor Unico y se fundan en que es un organismo incompleto tienen razón. El mecanismo del crédito pignoraticio y refaccionario no admite el control del fruto por una entidad ajena al acreedor, a menos que un tercero suficientemente responsable sea garante de un margen bastante a cubrir la diferencia que en cualquier momento pueda haber entre el dinero prestado y el valor del artículo. Nuestro Gobierno, que pudo y debió ser ese tercero garante, puesto que tenía la responsabilidad de haber creado el estado de cosas actual, no ha podido responder a esa contingencia y desde el mismo instante en que esta incapacidad es manifiesta, la caída del Vendedor Unico es inminente.

Pero, ¿debemos precipitarla? ¿Debemos hacer de esto un motivo de campaña radical y candente cerrando los ojos a toda consideración lateral del problema?

Cuando, al caer el Vendedor Unico las necesidades, y más que las necesidades, la falta de un plan previsor haga concurrir un ras de azúcar al mercado americano, ANTES DE QUE SE HAYA RESUELTO ALLA LA CUESTION ARANCELARIA, ¿no será éste un argumento formidable, porque el precio de momento bajará no se sabe hasta dónde, para que los amigos de Smoot aduzcan que los vamos a inundar con azúcares a precio ruinoso para ellos y es por tanto necesaria la tarifa alta?

Esta caída de los precios será simultánea con la subida de tipos de flete, porque si lo primero será efecto de un exceso de ofertas, lo segundo lo va a ser de demandas. He ahí dos factores adversos, que acaso con un poco de calma, con un concierto previo, con una preparación de la caída del Vendedor Unico, pudieran atenuarse.

La Banca, los Hacendados y el Gobierno, tienen el deber de unir sus esfuerzos para evitar aquí una catástrofe que puede conducirnos a todos a muy dura situación.

Sólo una gran cautela en estos momentos, podrá atenuar el golpe inevitable. Todos debemos sentir un gran temor, cuando se juega, como se está jugando, la vida económica nacional. Los que sepan la verdad digánla, aunque no halague a la galería.

Walfredo Rodríguez Blanca.

N. de R.—No compartimos algunos juicios que apunta, más que expresa, el ilustre Rodríguez Blanca, Director de **El Camagüeyano**, en este, como suyo, sereno y bien escrito artículo. Mañana lo comentaremos y acaso, nos sea posible desvanecer algunas de sus dudas.

DE LOS CIENTO CINCUENTA ASPIRANTES HAN SIDO ADMITIDOS SOLAMENTE 49

Entre los admitidos figuran oficiales, sargentos, cabos y civiles, figurando entre ellos algunos que son bachilleres

MAÑANA DEBERAN PRESENTARSE PARA SU INGRESO

Los vuelos de prueba comenzarán en seguida con objeto de eliminar a los que no sirvan. Un hijo de Hernández Catá

Aún cuando habían sido convocados cuarenta alumnos para el nuevo curso de Aviación Militar, el Estado Mayor, por sugestiones de los tribunales examinadores de aspirantes ha admitido a la enseñanza cuarenta y nueve.

Todos estos alumnos ofrecen condiciones físicas e intelectuales adecuadas para cursar aviación militar, que como es bien sabido tiene exigencias extraordinarias para con sus aprendices.

Inmediatamente de la aprobación por el Estado Mayor, los alumnos ingresarán en la Escuela para vestir uniformes de aspirantes, los que proceden de elemento civil, no así los que vienen de las filas de otros cuerpos militares que seguirán vistiendo el que traen a la Escuela.

Se les leerá el Reglamento Militar y las instrucciones de la Escuela, comenzando a realizar ejercicios de saludos, marchas, paradas, manejo de armas etc.

Y sin pérdida de tiempo los instructores de vuelos les llevarán a bordo de los aparatos de enseñanza, para darles desde el primer momento la sensación del vuelo: Loopings, barriles, barrenas, chandeles, virajes, altura, aterrizaje, despegue.

De esta primera prueba muchos resultan aprobados y otros, que demuestran su falta de condiciones para aviadores son eliminados luego de una a dos pruebas más.

No hay que decir que durante el curso, las eliminaciones se suceden: A unos se les desplaza por no asimilar los conocimientos teóricos, a otros por no asimilar las enseñanzas prácticas, a otros por indisciplinas, a otros por adolecer del sentido de iniciativa y serenidad que debe poseer todo piloto en trance apurado.

Y de esos 49 alumnos admitidos ayer, arriban al final del curso y logran ponerse las ambicionadas alas ,doce o quince nada más.

De tal modo es rigurosa la enseñanza y tales son las cualidades que es necesario aportar para el caso.

LOS ALUMNOS APROBADOS

Ciento cincuenta jóvenes se presentaron a exámenes de admisión, siendo aprobados los siguientes cuya suma como decimos más arriba es de 49.

OFICIALES: Segundo Teniente Sup. Raúl Suárez Bermúdez; T. T. No. 5, Cuarto Distrito Militar. Segundo Teniente Sup. Gabriel Roselló Castro, T. T. No. 3, Primer Distrito Militar. Segundo Teniente; Sup. José R. Maribona Andrade, Escuadrón 7, G. Kural, Tercer Distrito Militar.

EXENTO DEL EXAMEN MENTAL POR HABERLO APROBADO ANTERIORMENTE: Manuel Benírez Valdés.

BACHILLERES: Arístides Agüero Montoro; Alfonso Hernández Catá; Ernesto Usatorres Ubieta; Roberto Esnard Molina; Orlando Alvarez Builla; Humberto Núñez Espinosa; José R. Asteinza Hernández; Agustín Latorre Revilla; José Martín Marrero; Desiderio Rangel Espinosa; José M. Vázquez Espinol; Leopoldo Ochoa Penín; Rafael Rivera y Hermosilla.

NO BACHILLERES: Eduardo R. Ulloa y Hernández; Miguel Prendes y Bances; Ramón Martínez Quirbás; Julio Llench García; Raúl Yanes Rojas; Ramiro Leonard Santamaría; Vicente Curbelo González; Emilio de Mesa y Miró; Humberto Echevarría y Roig; Manuel N. Castellanos y Estrada; Rafael Benavides Morel; Raúl Echevarría y Roig; Eduardo Tomeu e Hidalgo; Leonardo Izquierdo y Alonso; Alberto Laborde Rosado; Juan Escarrás y Castellanos; René Busto y de la Torre; Juan González Estefani; Alberto López Valdés; José López de Trigo y de la Cuesta; Tomás Fernández Prieto; Alberto Rodríguez López; Jorge Caoz y Espinosa; Luis F. Rodríguez Abascal; Cristóbal Zayas Bazán y Morillo; José F. Llanio y del Castillo; Arturo Piqué y Giroud.

POR HABER sido aprobados en los exámenes a que se refiere esta orden, se destacan como alumnos de la Escuela de Aviación, a los siguientes alistados:

Soldado Bonifacio Haza Grasso, del Cuerpo de Aviación; Cabo Manuel Alvarez Cumerma, Segunda Compañía Batallón 4, Infantería, Sexto Distrito Militar. Cabo Cecilio Pérez Alfonso, Segunda Compañía, Batallón 2, Artillería, Séptimo Distrito Militar; Cabo Justo Machín Osorio, Primera Compañía, Batallón 1, Infantería, Sexto Distrito Militar; Cabo Obdulio Verdezas Ramos, Cuarta Compañía, Batallón 2, Artillería, Séptimo Distrito Militar.

Hoy: Conferencia por Radio C. M. C.

"Las mujeres en la balanza de la justicia" sugestivo título de tema que desarrollará por Radio la ilustre Dra. Srita. Graciella Barrinaga y Ponce de León preeminente miembro de la Alianza Nacional Feminista hoy viernes a las 11 a. m. por Radio en la estación de la Cuban Telephone.

UN CONTRATO SOBRE PRESTAMOS

Formuló denuncia Chion Yi Chun, vecino de San Nicolás 102 contra Chan Kean y Chan Jiu Chin, apoderados de José Chan Sen, por estafa de $2.500, con el interés del uno por ciento anual, que le entregó a Chan Sen en calidad de préstamo, mediante documento, y que estaba obligado a devolver cuando se le pidiera, lo cual no ha hecho.

M.E.C.D. 2016

DIARIO DE LA MARINA

FUNDADO EN 1832
Dirigido hasta 1919 por D. Nicolás Rivero y Muñiz
OFICINAS:
Habana, Prado 103. — New York, 516 Fifth Ave.

Editado por la Compañía DIARIO DE LA MARINA (S. A.) cuyo programa consiste "en la defensa de los intereses generales y permanentes de la Nación cubana, de los especiales de la colonia española establecida en la misma y de la unión y armonía entre los diversos elementos que conviven en el país.—Artículo 1o. de los Estatutos.

TELEFONOS:

Administración y Anuncios	A-5334
Dirección	A-4151
Redacción	A-0301
Quejas	M-8404
Rotograbado	M-6844
Imprenta	M-9665
Anuncios Clasificados y de	A-1014
Suscriptores	A-3333
Deportes	A-4732
Radio	M-7714

PRECIOS DE SUSCRIPCION:

HABANA		PROVINCIAS	
1 mes	$ 1.60	1 mes	$ 1.70
3 idem	" 4.80	3 idem	" 5.00
6 idem	" 9.00	6 idem	" 9.50
1 año	" 18.00	1 año	" 19.00

EXTRANJERO
1 año $ 21.00
6 meses " 11.00
3 meses " 6.00

Actividades del Proletariado

LA Federación Cubana del Trabajo va a hacer una convocatoria para la celebración del Primer Congreso de Organizaciones Obreras, y coincidiendo con esta iniciativa se agita la idea de fundar el Partido Laborista, en cuya organización se ha anunciado que están empeñados los representantes a la Cámara doctores Zaydín y Castellanos Mena. Por lo visto, se avecinan actividades interesantes en el campo del proletariado.

El Congreso de referencia no se celebrará hasta después de terminada la campaña azucarera, para evitar que pueda estorbarla o perturbarla en algún sentido. lo cual nos parece muy plausible. Esto, unido al carácter de la entidad organizadora del acto, así como a las sugestiones que sin limitarlas arbitrariamente hace para la preparación de los temas a tratar, indica que en o por él no se producirán violentas conmociones, al menos inmediatas, en la masa obrera.

Creemos que los trabajos del Congreso se desarrollarán en un plano de serenidad y seriedad, y que las resoluciones que se adopten serán meramente doctrinales. Pero ¿qué reacciones producirán ellas en lo futuro, si es que no se producen en o como consecuencia de los debates? Por mucha que sea la mesura que se observe en la exposición de los problemas gremiales o comunes a la clase, ¿cómo se manifestarán las ideologías o los intereses en pugna?

Estas preguntas no envuelven una impugnación al propósito de efectuar ese Congreso, sino quieren ser una advertencia para que con tiempo se procure, y éste parece ser el designio de la entidad organizadora, imponerle, reflexivamente, normas de orden que lleven a acuerdos prácticos, positivamente beneficiosos para el Trabajo, lo cual no se consigue con estridencias.

Nosotros estamos muy lejos de ser opuestos a que las clases obreras procuren su mejoramiento. Todo lo contrario: vemos con simpatía cuanto hagan para alcanzarlo, pero sin violencias que den motivo, o siquiera pretexto, a represiones. En más de una ocasión se ha dicho, y nada menos que por la pluma más autorizada de este periódico, que lo que deseamos es que el trabajador disfrute de amplio jornal para que pueda vivir dignamente, que eso honra y en un sentido material beneficia a la comunidad. Los países más ricos, prósperos y adelantados en todos los órdenes, son aquellos en que los obreros están mejor atendidos y disfrutan del bienestar mayor posible. Y basta saber esto, para apetecer que los nuestros progresen.

Posiblemente será un paso de avance el que se dé con el proyectado Congreso, y acaso también con la creación del Partido Laborista, que pudiera llegar a ser aquí, en el mañana, Gobierno, como lo es hoy el de Inglaterra. Todo consiste en cómo se camine.

DON MIGUEL EL QUIJOTE

Por OSCAR CAPE

NADIE podrá negar que en España se ha puesto "la cosa" de lo más sabrosa. Se ha ido el Primo y ha vuelto Unamuno entre el general regocijo de muchos que aprovecharán—nunca faltan valentones de última hora—la caída del primero, para acercarse al segundo con aires de haberse sacrificado "colgándose su aureola". **Igualito,** pero **igualito,** harán algunos cerca de Berenguer. Por mi parte, desprecio a todos los que se ensañen en el caído para ultrajarle, en vez de criticar sin apasionamiento y con razones doctrinales o científicas si quereis, los errores cometidos y la nulidad de su dictadura. Pero volvamos al Don Miguel que volvió, ese sabio y rijoso viejo gruñón, con quien simpatizo, aunque no me haga solidario de algunas de sus opiniones.

Escribe Unamuno que a él no le desagrada que le llamen "Quijote". Tenemos algunos para gozar de lo lindo con esta aseveración. Estamos tan acostumbrados a tener una idea errónea de lo que él "epíteto" significa, que por estas tierras de América se lo acomodamos al fantasmón presuntuoso y mentecato, hacedor de entuertos en vez de "desfacedor". Lo que no deja de ser una de las tantas maneras de equivocar el sayo.

No podrá condenarsé de "patriotero" a un hombre que con todas las fuerzas de su extraordinaria imaginación ha condenado siempre al patrioterismo militante, "el chauvenisme", y que asegura "formando la metáfora" que el patriotismo sano, tiene hondas raíces, condenando a uno por "exclusión" y exaltando al otro por "inclusivo".

En los tiempos que corren, son pocos los que se condenen a sí mismos a un ostracismo de ¡cinco años! Por algunos lares que conozco, no faltará quien se aparezca, después de varios, a querer dárselas de crucificado y ganar terreno a costa de la crucifixión. Unamuno no será de éstos, su pluma no miente, no es posible pensar que quien arremete contra todo lo que no guarde un sentido eminentemente ético—en cuanto a patriotismo se refiere—nos haga vivir la desilusión de declaraciones inequívocas, de "poses" fetichescas o de exaltaciones oportunistas.

Muchos me han asegurado que Unamuno no debió haberse metido en el berenjenal ¿qué necesidad tenía un sabio catedrático de inmiscuirse en política? Las cosas de siempre. No saben estos "simples" que en ello estriba, precisamente, su virtud. Quién voluntariamente se dispone a jugar en posición ganada, alejándose del cariño de sus discípulos—¡y hay que ver cómo se extremece el corazón del Maestro al recuerdo de ellos!—es digno, aún dentro de un supuesto error, que en este caso no lo está, de la más grande admiración hasta por los primoriveristas de conveniencia.

Resultan de consideración las razones que a esta admiración convidan, y que yo no podría exponer mejor que con las palabras de su amigo Rojas que hizo suyas: "El cosmopolitismo de los hombres y las ideas, la corrupción popular del idioma, el desconocimiento del territorio español, la falta de solidaridad, el ansia de riqueza sin escrúpulos, el culto de jerarquías innobles, el desdén por las altas empresas, la falta de pasión en las luchas, la venalidad del sufragio, el individualismo demoledor, el desprecio por los ideales ajenos", y en fin, cuanto a su buen entender comprobaba la necesidad de una transformación completa en favor de otro régimen.

Feliz el país del que puedan surgir aunque sean unos cuantos "unamunitos" con deseos cívicos, cuando no puedan emerger de él los Unamunos! Los "unamunitos" darían que hacer y obligarían a otros a no ejercer dictaduras con píldoras envueltas en papel de chocolate. Esto hay que reconocérselo al Don Miguel que se fué: siempre dijo que era Dictador.

Y si me sale al encuentro, como el otro día, uno de esos que tienen parientes a punto de caer en la "olla", uno por conveniencia "primorivero", le echare a Unamuno para que le pulverice hasta convertirlo en "peonía".

Conque ¡hus hup!

El Noble Experimento

Por ANTONIO ESCOBAR

SI a esta nación se le ha echado encima la prohibición de consumir bebidas alcohólicas que al cabo de diez años no ha prohibido, porque se sigue bebiendo, se ha debido en primer lugar a la miopía de los grandes cerveceros y destiladores, que no vieron el peligro y, como consecuencia, la necesidad de conjurarlo; y al egoísmo y la hipocresía de la gente rica.

Los fabricantes de cerveza y los de whiskey disponían de muchos millones de dollars, con los cuales les hubiera sido fácil organizar la propaganda anti-prohibicionista y ayudar en las elecciones de Senadores y Representantes a los candidatos que se declarasen contrarios al régimen seco. Además: les habría convenido, en lugar de hacer política negativa, hacerla realista y moderada, que fuese un llamamiento al buen sentido americano.

—Reconocemos—hubieran debido decir—que en estos países, como en todos, hay quienes abusan de la bebida. Estamos dispuestos a aceptar todo plan juicioso que se proponga para combatir este abuso por medio de una reglamentación, como las que hay en varias naciones de Europa. Que se ensaye eso; y si no da resultados satisfactorios, entonces estará justificado que se vaya a la prohibición.

Pero los productores no siguieron esta conducta sensata, que hubiera dividido a los prohibicionistas y obligado al Congreso a estudiar el asunto con la cooperación de los hombres de ciencia, antes de votar la enmienda constitucional prohibicionista.

Cerveceros y fabricantes de whiskey se figuraron que la enmienda no prosperaría, y que, si la aprobase el Congreso, las mayorías de los Estados no la sancionaría, "porque —decían—el pueblo americano nunca consentirá que se le suprima la libertad".

Cuanto a la gente rica y especialmente la que emplea obreros, urbanos o rurales, le pareció muy bien la prohibición, que sólo afectaría a los pobres; éstos no se embriagarían, trabajarían más y mejor y se contentarían con jornales bajos.

Y pensaron además los capitalistas, que ellos podrían seguir bebiendo, gracias al contrabando que se haría cuando se vaciasen sus bodegas. Habría que pagar caros los vinos y los licores, pero no faltarían.

Según parece, han subido mucho de precio o son espantosas y malsanas falsificaciones, pues ya la clase alta comienza a moverse en contra de la prohibición. Una señora joven, Mrs. Graham Dongherty, que, según la prensa pertenece a la sociedad **chic** de Filadelfia, ha dicho que las mujeres del Estado de Pensilvania van a trabajar para que "se saque de la Constitución la Enmienda Décima Octava", porque "están cansadas—ha añadido—de la hipocresía, la corrupción y el crimen que ha traído la Ley Seca".

En la sesión de la Comisión Judicial de la Cámara de Representantes en que la dama **chic** ha hablado así, han atacado la prohibición personajes graves como un ex Senador, el Presidente del Instituto Carnegie, el Director del semanario **Collier's,** que tiene una grandísima circulación, un notable abogado de Nueva York, otro de Chicago.

El primero de estos letrados, Mr. Coudert, ha dicho que si se aplicase con sinceridad, la ley prohibicionista "de 50 a 60 millones de personas irían a la cárcel o habría una guerra civil". Y Mr. G. P. Murphy, director de varias importantes empresas industriales, ha afirmado que nunca ha visto beber tanto como hoy en los Estados Unidos de Indiana y que no conoce ningún banquero de talla ni fabricante de magnitud ni director de compañía ferroviaria, que no empine el codo. Esto, a los 10 años de régimen "seco", período en el cual la policía ha dado muerte a 135 contrabandistas, y 55 agentes de policía han sido despachados por los contrabandistas, o **bootleggers.** Y entretanto va subiendo el costo de esta persecución, que el año 28 fué de 36 millones de dollars, de los cuales hay que rebajar los 21 producidos por las multas.

El ya mencionado Presidente del Instituto Carnegie, Dr. Church, ha acusado al Consejo Metodista de Templanza, Prohibición y Moral Pública, al Obispo Cannon, de Virginia, especie de tribuno demagógico de la prohibición, a la tenebrosa Sociedad del Ku-Kux-Klan y a la Alianza del Día del Señor, de **controlar** a los miembros del Congreso que apoyan el régimen seco.

Se ha creado una Asociación de Cruzados, compuesta de jóvenes y en la cual se invita a ingresar a los que estuvieron en la guerra mundial para combatir en las elecciones de Congreso a todo candidato prohibicionista. Los republicanos comienzan ya a alarmarse, porque si sigue creciendo la agitación antiprohibicionista, favorecerá al partido democrático en el Norte; en el Sur, no, porque allí los demócratas son "secos" y muchos de ellos **no** votaron, el año pasado, al candidato de su partido, Smith, que se declaró "húmedo". Un Representante republicano, Mr. Beck, de Pensilvania, que es de los alarmados, ha aventurado una interpretación audaz de la Enmienda. Según él, esta no es un mandato, sino una autorización; no prohibe el consumo de alcoholes, sino que autoriza al poder público para prohibirlo. Pero, ¿qué dice el texto?

Dice que un año después de la ratificación "estará prohibida" en el territorio de los Estados Unidos "la fabricación, venta o transporte de licores intoxicantes". Y por la Ley Volstead, dictada para aplicar la Enmienda, se declara intoxicantes a las bebidas que contengan más del 2.1|2 de alcohol.

Sin violar la Enmienda se puede, por medio de otra ley, aumentar la proporción de alcohol; y esto sería una solución. Así se podría vender cervezas ligeras, sidra y vinos de baja graduación y no se destinaría el whiskey más que para fines medicinales; que es, esto último, lo que hoy se hace.

Mientras no venga esa solución u otra análoga en que haya ciencia y sentido común, seguirá lo que hoy existe, el "noble experimento"—como le ha llamado el Presidente Hoover—y que es un espectáculo odioso y grotesco, impropio de un pueblo libre.

Nueva York, Febrero.

PANORAMA MUNDIAL

Por JESUS PRADO RODRIGUEZ

EL presidente de la república yanqui, Mr. Herbert Hoover, ha ido a pescar. A veces los yanquis pescan en aguas revueltas y en apostales donde los incautos muerden el cebo. La pesca —sobre todo la pesca que no se hace a barrisco, sino con anzuelo— adiestra la paciencia y vigoriza los nervios. Ahora un pez que no cae. Luego otro pez que se escurre como si conociera la batuda. Pero, al fin, llega el pez tonto, el pez páparo, y engulle la carnaza que le adviene a pedir de boca. Los pèces filósofos exploran el horizonte, miran a través del hialino cristal, observan, acechan, y cuando ven la sombra del ogro, o al ogro sin proyectar su sombra, ríen con risa de peces astutos, y se inmergen hasta el fondo, y se adentran en la inmensidad, esquivando el peligro.

Las razas fuertes son devotas de la pesca. Y especialmente los pueblos sajones. Pescan en todos los mares y en todos los ríos. Y esperan, día tras día, año tras año, a los peces que tragarán el gusano.

Mr. Hoover ha ído a las aguas del mar Caribe para pescar con anzuelo. Esto no quiere decir que Hoover y los que lo acompañan sean ictiógrafos. Ni tampoco fitófagos. Comen carne, mucha carne: carne de ternera y de cerdo. Carne de **sheep.** O carne de pediz o carne de ganso. Acaso en las "semanas de pesca" coman raya y merluza, y congrio y salmón. Bien adobado. Con patatitas y exquisitas salsas. Mas ello significa sólo un cambio accidental en el menú diario.

Mientras Hoover echa el anzuelo en aguas claras y en aguas revueltas, otros yanquis, de acuerdo con los ingleses, tratan de meter al mundo en la corva punta del anzuelo. La conferencia naval de Londres es la gran pesca. Su alta misión se resume en esta fórmula humanitaria: "desármate tú, y quedemos nosotros, ingleses y americanos, con la paridad naval".

En siglos esplendorosos un poeta coreó con el coro: "Nunca admitiré en mi casa al belígero Marte; jamás cantará en mi mesa el himno de Harmodio, porque el dios guerrero tiene una embriaguez temible. Arrojándose sobre nuestros bienes, descargó sobre nosotros todos los males, la ruina, la destrucción y la muerte. En vano le decíamos: "Bebe, acompáñanos en la mesa", pues entonces atizaba con más violencia el fuego de nuestros rodrigones y derramaba el vino de nuestras cepas". Los poetas cómicos ridiculizan a Marte y exaltan la paz como el mayor de los bienes. Sin embargo, las guerras surgen en todas las centurias y culminan en esa gran tragedio del 1914, donde millones de soldados inmolaron sus vidas en aras del odio y de egoísmos protervos. Hoy advienen al plano las sociedades pacifistas y claman contra las guerras. Contra las guerras se escriben novelas y folletos. Y los autores antibélicos debieran recordar, con el fin de no perder el tiempo, que el labrador de los Acarnienses habla así a Diceópolis: "Pónme una gota de paz en esta cañita. Por piedad, hazlo, para ver si consigo recobrar mis bueyes".

Will Rogers llamó a la conferencia de Londres conferencia económica. Y eso es la conferencia. Porque llamarle conferencia del desarme equivale a un trastueque de términos. O equivale a admitir un concepto erróneo. Se va a la paridad naval entre los Estados Unidos e Inglaterra. Paridad-mito, puesto que John Bull controla los oceanos. La Gran Bretaña destruirá cinco barcos viejos y los Estados Unidos construirán uno nuevo. Este acuerdo de las dos naciones de lengua inglesa inquietó al Japón. Y vino la protesta de los nipones. Las flotas inglesa y americana no perjudican a nadie. Son flotas humanitarias que disparan sus cañones para mantener la paz del mundo. Y para proteger el comercio inglés y el comercio yanqui. En cambio son funestos los submarinos, conviene suprimirlos y dejar libre el mar a John Bull y a Uncle Sam.

En el panorama mundial aparecen los franceses dando la voz de alerta. ¡Alto, alto! **Fígaro** escribe: "Los Estados Unidos, obstinadamente, empujan su plan. Ellos ignoran la Sociedad de las Naciones, y hacen caso omiso de los acuerdos adoptados por la comisión del desarme. Todo lo que les interesa es tener la flota que apetecen. Los americanos, después de la guerra, pensaron en construír la primer armada del mundo; pero hallaron el proyecto demasiado costoso. Ahora piensan que pueden llegar a los mismos resultados y obligan a otros a que disminuyan sus armamentos. Inglaterra dió satisfacciones a los Estados Unidos y convino en imponer límites a los otros poderes navales. Las dos potencias de lengua inglesa pueden llegar a la paridad naval; mas las otras no pueden llegar a ella. Y esas dos potencias fijan el número de barcos que han de tener Francia, Italia y el Japón. Al condenar, en teoría, los submarinos, tratan de obligarnos a aceptar un mínimo que no nos satisface".

Los altos políticos yanquis dicen a su pueblo que América trabaja por la paz del mundo. No sé si el pueblo lo cree. Quizás sí. Por que yo, en mis andanzas por este país, he tropezado con muchos yanquis, muchísimos, cuya cultura es superficial y mediocre. Cultura mecánica, oblicuada hacia los **business.** Henchidos de patriotería y de americanismo rancio, no ven, a través de las grandes dimensiones, más que su **country,** lauto, rico, como trasunto de la gloria y de la raza viril. América ante todo y sobre todos. Y pagan los **taxes** para llegar a la primer flota. Como antes los pagaron para ir a la guerra europea.

Y ahora una pregunta: ¿por qué un acuerdo entre los Estados Unidos e Inglaterra ha de reflejarse sobre los otros pueblos e impedir que los otros pueblos se armen y que lleguen también a la paridad naval?

Política Internacional. — Por TIBURCIO CASTAÑEDA

Nuevo Partido Político en Inglaterra

HASTA donde sea posible los propietarios de periódicos muy populares deben abstenerse de fundar Partidos políticos, porque como decimos en español, (ya no debemos decir en **castellano,** desde que la Academia española ha dicho que no siendo Castilla más que una parte de España, debe decirse, para abarcar el todo, diccionario español e idioma o lenguaje español) zapatero a tus zapatos, y la experiencia, tanto en España, como en Francia e Inglaterra, nos demuestra que los grandes periodistas no suelen ser atinados jefes de Partidos políticos, ni viceversa.

¿Cuando fueron grandes políticos en España Gasset y Artime o Valdeiglesias, Directores respectivos del "Imparcial" y "La Epoca"? ¿Cuándo pudo Lord Northcliffe, propietario del "Times" de Londres, ostentar la jefatura del Partido Tory o Conservador de Inglaterra?

Y viceversa, ¿pudo Don José Canalejas y antes Don Emilio Castelar, dirigir brillantemente "El Globo", de Madrid, haciéndolo popular? Ciertamente que no; sin embargo, ambos fueron jefes brillantes del Partido Liberal y Republicano, respectivamente.

Y, ahora, en Londres, no respetando las enseñanzas políticas y periodísticas d ela historia, quieren dos periodistas insignes, que son Lores, cuya nobleza la ganaron siendo directores de periódicos, Lord Rothermere, del "Daily Mail" y Lord Beaverbrook, del "Daily Express", crear un cuarto Partido en Inglaterra, pues los tres existentes hasta hoy, el Conservador, el Liberal y el Laborista, cuyos jefes son respectivamente Baldwin, Lloyd George y Mac Donald, se hallan en crisis de pérdida de partidarios, han dado al flamante Partido, el pomposo nombre de "Partido Imperial", suponiendo que los lazos que unían a los llamados "Dominios" de Inglaterra en tiempo de Lord Beaconsfield se han relajado de tal suerte durante la post-guerra, que es preciso, si no se ha de llegar a un parcelamiento, más aún, a una atomización del Imperio inglés, de retener en el terreno económico, una unión que se desperdigó en el político, al crecerse los Dominios por la parte que tuvieron, con la victoria, sobre los Poderes Centrales, en la Gran Guerra.

Pero ya no es sólo el peligro de la desmembración del Imperio de la Reina Victoria y de Disraeli, el que amaga a la Gran Bretaña, sino la falta de entusiasmo y unión que ha traído al palenque político el Partido, disolvente por esencia, Laborista, haciendo ver a los trabajadores de la gleba inglesa que ellos son los que gobiernan el glorioso Imperio de la Reina Victoria, cuando lo cierto es que se está desmoronando en las manos de Mac Donald y de Snowden, sobre todo por sus simpatías hacia el Soviet.

Dicen los dos Lores citados, iniciadores del "Partido Imperial", que ya han reunido 100,000 miembros fundadores, alguno de los cuales pretendía que se cambiase el nombre de Partido Imperial por el de "Partido Unionista Imperial", que sin embargo, suena a redundancia, porque la palabra imperial ya supone que sus adeptos están unidos y no desperdigados.

Hay que advertir que Lord Beaverbrook (manantial del Castor) es natural de Canadá, lo cual ya indica que reunido a Lord Rothermere, nacido en Inglaterra, tienden a una unión en efecto Imperial.

El manifiesto del flamante y pomposo "Partido del Imperio" va firmado solo por Lord Beaverbrook, al pie del manifiesto que publica el "Daily Mail".

Quizás el punto más importante del manifiesto es el del "comercio libre", frente a las trabas aduaneras de todos los países hoy en día, tendiendo a la más extricta unión comercial entre todos las Dominios ingleses y la Gran Bretaña.

Desde luego que el Partido Imperial, además de repudiar el Partido Laborista, también se pone frente al Partido Conservador que preside Stanley Baldwin, por más que halaga al flamante Partido Imperial que también se le llama "Joven Conservador".

En adelante los únicos periódicos que apoyarán al Partido Ultra Conservador presidido por Baldwin son el "Times", independiente, el "Daily Telegraph", moderadamente conservador, y el "Morning Post".

El manifiesto de ese llamado Partido "Imperial" se publicó en Londres el 18 del corriente mes, y dice en él Lord Beaverbrook:

"Hace dos meses que invité a las personas de ambos sexos que son entusiasta del comercio imperial, para reunirnos en una cruzada con objeto de fomentar esa aspiración. Ya tenemos 100,000 personas, entre mujeres y hombres que se han adherido con entusiasmo a nuestro programa y de todas partes recibo entusiastas adhesiones a nuestro programa, que será un remedio para nuestros obreros sin trabajo, y empequeñecido comercio.

Snowden arroja sobre nosotros sus críticas; Lloyd George, hace usó de sus cómicos gracejos para combatirnos y Stanley Baldwin, mira hacia otro lado, porque sus amigos no creen en la posibilidad de una 'Unión Económica del Imperio".

"En los últimos tiempos hemos visto que ninguno de esos tres Partidos creen que la salvación de la crisis económica de nuestro país está en la Unión Imperial; lo cual me obliga a llegar a la conclusión de que nuestro Partido, no debe tener contacto con ninguno de los tres actuales, que no tienden a la unión de todas las partes del Imperio británico, como hace el nuestro que se llama Partido "Imperial Unido", United Imperial Party.

Ya dice Lord Rothermere que sería muy posible que el año próximo fuese Lord Beaverbrook a ocupar el número 10 de Down Street, que es la residencia del Primer Ministro de Inglaterra.

Cierto que los conservadores ingleses están muy preocupados porque en realidad, distanciados como se hallan los Dominios ingleses por el logro de sus aspiraciones políticas, autonómicas, pueden solo unirse por los lazos económicos y mercantiles, haciendo entre todos esos Dominios tarifas defensivas, y protectoras por tanto en todas las Aduanas del Imperio. **Primo vivere, deinde philosophare.**

Las Reservas Vitales

Por CONSTANTINO CABAL

EL consejo de moda dice así: —Guarda tu céntimo de hoy, que ha de ser tu peseta de mañana...!

La previsión es de siempre: antes que se inventara la moneda, ya el hombre que juntaba dos corderos, mantenía el segundo en previsión. Al lado del hijo pródigo, que colocaba imperturbablemente en el medio del camino lo mismo los tesoros de su hacienda que las fuerzas de su vida, para que se las fueran devorando los pecados capitales, hubo en todos los tiempos hijos buenos, creadores de obras prósperas y de reservas fecundas, que a toda su actuación en el trabajo y a toda su labor en el hogar, le buscaban persistencias a lo largo de los días, por sobre su persona y su presente. Siempre pasó el ahorro por virtud; siempre fué cohesión en la familia y siempre resistencia en el país. Hasta que llegó al mundo el Socialismo con sus complejidades destructoras, y hubo de condenarlo como vicio:

—Ahorrar..! Guardar dinero..! Retirar el dinero de la calle, para que nadie lo goce!...

Ahorrar, guardar dinero: vivir "humanamente", dignamente, sin que quede en descubierto necesidad ninguna ineludible, y retener las sobras positivas que pudieran ser un lujo, a fin de continuar el equilibrio de nuestra vida económica en las horas posibles de desgracia, de enfermedad o de huelga. Esto, tan natural, tan conveniente, tan de sentido común, siempre lo ha condenado el socialismo como pecado mortal, y cuando quiere explicarse y precisar el por qué, siempre también, acaba por decir:

—Aconsejar el ahorro a los trabajadores de este tiempo, es una verdadera felonía...!

Y expone de este modo la razón:

—Con jornales que no alcanzan ni para hartarse de pan, como han de ser posibles las reservas para las amenazas del futuro?...

Falta tremenda de sinceridad, la de este socialismo militante...! Los jornales que no alcanzan ni para hartarse de pan, deben desaparecer; es palabra divina la que dice que esos jornales claman al Señor, y es oprobio para todos, y habrá de ser castigo para todos el que persistan aún. Donde el jornal no responda a leyes de humanidad, exige el catolicismo que se imponga la justicia, para que los ahorros sean posibles. En todos los demás sitios en que el jornal rebasa plenamente todas las necesidades, debe existir el ahorro como otra necesidad. Y ya no se engaña a nadie, queriendo aparentar que en todas partes existe la ley de bronce, puesta sobre el hogar como una cuerda; son muchas las estadísticas que ya cabe alegar en la cuestión: son muchas asímismo las fortunas que se han levantado ya y se levantan aún, con lo que gasta el obrero fuera del presupuesto familiar.

La actitud del socialismo de oposición al ahorro se basa en argumentos de estrategia. En las horas de miseria, de desesperación y de agonía, es cuando se le clavan al obrero con mayor ferocidad las injusticias sociales que se abren diariamente a nuestros ojos. La voz del hambre es villana: ella susurra a todos los oídos palabras de rebelión, y los jefes más sinceros de la causa socialista no temen confesar a cada paso:

—El hambre es aliada nuestra! El ahorro prevé el hambre... Quienes se lo aconsejan al obrero, no dejan de exigir por esta causa las reivindicaciones de justicia a que le dan derecho su trabajo, su categoría de hombre, y los tremendos abusos cometidos con él generalmente en sus tiempos de flaqueza; más quienes le aconsejan el ahorro siempre que le sea posible, quieren que coma mañana, en una sociedad más generosa y más llena de espíritu cristiano...

Pero quieren también que coman hoy, en esta sociedad que aún no comprende que se cometa un crimen colectivo cada vez que un miembro suyo tiene que resignarse a pasar hambre...!

—x x x—

¡Ahorra...!—se dice ahora con toda tenacidad. Y se le dice al obrero; y se le dice al labriego... En la sencilla vida del labriego, el ahorro ha sido siempre virtud ineludible y necesaria. Puede ser un sacrificio: puede representar frecuentemente un acto de abnegación; pero lo pide la tierra, que está perpetuamente sometida a perpetuas variaciones. Los factores que en las urbes cohartan y malogran el ahorro, no tienen por otra parte en las actividades campesinas influencias tan costosas. La vida del labrador se adapta a prescripciones más sencillas frente a la vanidad, frente a la moda, frente a la vacuidad y frente al lujo, y aún el materialismo vergonzoso, que se quiere bañar todos los días en deleites imposibles, no se ha acercado a su puerta, ni ha osado deslumbrar su corazón.

El labrador sabe ahorrar... El franco que poco a poco guardaba el labrador en su calceta, fué al cabo de los tiempos para Francia una fuerza económica sublime, que sostuvo sus armas y su espíritu. Las vaharadas de lujo que escapan de la cuidad, ya comienzan a tenderse sobre el campo francés como una nube, ya Edmundo Saloux grita en París, hondamente consternado:

—Avanza otro peligro sobre Francia...! El ahorro francés va en decadencia...!

Y se pide a los franceses que vuelvan a ahorrar a toda prisa para que no pierda Francia su potencia económica de siempre; y hoy se les dice asímismo a todos los obreros españoles de la ciudad y del campo:

—Se ahorra por previsión: para salvarse a sí mismo en las posibles horas de desdicha, y para salvar a España en las posibles horas de amargura.

EPISTOLARIO DEL AMOR—(1)

DE los géneros literarios, acaso el epistolar sea uno de los más antiguos. El hombre, sintiendo la necesidad de comunicarse entre sí algún suceso, o de prevenirse ante acontecimientos en los cuales se hallaba interesado con otros vínculos recíprocos, ideó la forma de obviar tan grande dificultad, no dejando ya a simples emisarios o mensajero, susceptibles de todo engaño, la conducción verbal de sus pensamientos. De ahí, como la tragedia y la epopeya de sus hechos heróicos, surgió seguramente la primera carta, el primer mensaje, escrito en piedra como el decálogo mosaico o en finísimo papiro como lo hiciera algún rey egipcio.

Al paso de los siglos, hasta llegar al siglo de oro de las letras francesas, la necesidad de comunicarse fué convirtiéndose, extendiendo su radio de acción, en una forma de expresión, en uno como vehículo utilitario, para la filosofía, la didáctica y la moral, y con ellas, utilizado también por otras ciencias. Y es en las últimas décadas del siglo XVI y durante todo el XVII, cuando la epístola, tomando nuevos rumbos, conquista su mas alta expresión de aristocracia espiritual y de belleza artística logradas, con la pluma y con el alma, por la constelación femenina más brillante que ha tenido la humanidad.

A la producción de aquel siglo podríamos agregar este suave, bello y pulcro libro de F. Pinavicila, "Epistolario del Amor".

En cartas, que dirige a una alta dama de su más acendrada devoción, el Sr. Pinavicila, realiza una de las más amables incursiones por la llanura, tan recorrida siempre y jamás conquistada, del amor en la infinita variedad de sus manifestaciones. No se trata de un libro de tesis, hecho para leerse con voz engolada como producto standard de laboratorio, sino, por el contrario, la exposición diáfana, sencilla e inefable de sus observaciones, juicios y comentarios sobre el máximo sentimiento del corazón humano del cual dijera De Lasalle que "era el egoísmo de dos".

El estilo, como de epís[illegible] da su índole, es claro, preciso, sin languidecer en desmayo vulgares o en cursilerías.

Pinavicila, pseudónimo [illegible] culta a uno de los periodi[illegible] canos de más nombradía [illegible] muestra en esas cartas admirables, fino don de observador y señaladas aptitudes de psicólogo. Además, la cita oportuna, el comentario transcendente, y la mención marginal, confirman que su autor estudió amorosamente los temas que integran los capítulos, y que su visión en el ancho panorama de la historia y la bibliografía sabe descubrir con tino sagaz el detalle que indaga.

Lástima grande que este libro, optimista y dulce, cuya aspiración ética va por encima de la vida sin desdeñar lo humano, no se encuentre a la venta en las librerías: su autor ha querido ofrecerlo tan solo en gentil obsequio a tus amigos.

E. F. A.

(1)

Epistolario del Amor.
Edición de lujo. Méjico, 1930.

M.E.C.D. 2016

JACK SHARKEY VENCIO A PHIL SCOTT POR K. O. T. EN EL 3ER ROUND

Campolo y Risko Hicieron Tablas Según el Referee Pero la Opinión General Fué de que Venció Johnny

Cuando se conoció la decisión del referee, los aficionados formaron la gran escandalera en señal de protesta.—En los dos primeros preliminares ganaron Paul Bianchi por K. O. a Bill Daring y Jimmy Maloney por puntos a Eddie Bpuquillón.—El Madison Square perdió alrededor de $50,000

DESDE EL RING SIDE, Miami, Florida, Febrero 27. (AP). — Debido a que la mayoría de los concurrentes se quitaron sus sacos al tomar sus asientos en las graderías, mientras las mujeres aparecían trajeadas con vestido de verano, puede afirmarse, que la segunda batalla de las Palmas promoteada por la Corporación del Madison Equare Garden, ha sido ofrecida en plena noche de verano.

A las ocho de la noche había más de diez mil espectadores impacientes para que comenzase el programa, pero, a pesar de lo que se esperaba, la concurrencia total del bout no ha llegado al límite de las extraordinarias. Numerosos jugadores de pelota que se encuentran realizando sus prácticas por aquí, han acudido al Stadium para presenciar las peleas, figurando entre ellas los managers de distintos teams, entre ellos Dan Howley, de los Rojos de Cincinnati, Lena Blackbourne, coach de los Browns, y Bob Shawkey, dé los New York Yannees.

OVACION AL BAMBINO

Babe Ruth llegó al Stadium acompañado de un grupo de amigos. Cuando el público lo reconoció le tributó una prolongada ovación, como demostración de que aún es considerado el rey de las simpatías entre los jugadores de base ball. El Bambino que es actualmente causa de un litigio entre su club y él, vestía un magnífico smocking. El Babe llegó acompañado de su esposa y enseguida fué víctima de los fotógrafos.

Gene Tunney, el ex-campeón del mundo llegó al stadium cuando los boxeadores del primer preliminar escalaron el ring. El famoso pugilista se presentó acompañado de su señora y de un grupo de amigos incluyendo a su suegro Bernard Gimbel. Tunney vestía smocking y portaba un sombrero panamá.

Poco después llegó Gar Wood, el célebre driver de botes motores, que tuvo mucha dificultad para encontrar su asiento. Johnny Rigling, famoso por su habilidad en dirigir espectáculos bajo techo, llegó cuando había cerca de veinte mil personas, pero eso no le impresionó en lo más mínimo. Johnny está acostumbrado a verse ante tan grande multitud.

UN MANAGER PERIODISTA

Billy Evans, manager general de los Indios de Cleveland, tuvo la suerte de adquirir la mejor silla de los baseboleros. Se consiguió la forma de trabajar como reporter, y por este motivo, la empresa le buscó asiento en la segunda fila.

Otros personajes distinguidos como Walter Camp Jr., James Crownell y otros más que tienen sus residencias en Palm Beach, a dos horas de Miami, estuvieron presentes desde temprano y no perdieron un solo detalle de los bouts.

Antes de iniciarse el primer preliminar se conoció oficialmente que solo 25,000 espectadores habían pagado su dinero por presenciar los matches, estimando que la recaudación no había pasado de 225,000 pe-

SE DIO EL BOUT POR RADIO

El Stadium tenía la misma construcción de la famosa Arena de los Treinta Acres de Jersey City donde Tex Rickard ofreció la pelea de Jack Dempsey y George Carpentier. El público, sin embargo, no apreció debidamente el esfuerzo del Madison Square y prefirió oir la pelea por radio, ya que era trasmitida por la Prensa Asociada.

El Madison Square trató de impedir que pudiera darse la pelea por radio, pero consintió en que la Prensa Asociada la enviase a sus distintos periódicos y eso dió origen a que distintas estaciones se pusiesen en relación con esas publicaciones para conseguir la publicidad de los bouts.

SE PERDIO DINERO

MIAMI, Florida, Desde el ring Side, Febrero 27. AP.—La Corporación del Madison Square Garden, que promotea el programa de peleas que se ofrece esta noche aquí, tendrá que afrontar una pérdida de 50.000 pesos, debido a que la concurrencia es menor que la que se esperaba. Solo se han hecho 200.000 pesos de "caza" y el público no ha demostrado muchísimo interés por el espectáculo.

UNA PELEA RAPIDA

El primer preliminar del programa finalizó en el primer round cuando Raúl Bianchi, peso completo de Argentina, noqueó a Bill Daring, ex-campeón de la Marina. Los dos pugilistas cambiaron golpes al iniciarse el round y Bianchi liquidó a su rival con una izquierda rápida a la mandíbula que lo envió a la lona por el conteo de diez segundos. El bout duró justamente dos minutos, 25 segundos. El ganador pesó 206 libras y media y el perdedor 190. El estaba firmado a seis rounds.

MALONEY, VENCEDOR

En el segundo preliminar de la noche, Jimmy Maloney venció por puntos a Eddie Bouquillon, de Francia, habiéndolo dominado en los diez rounds que constó el combate.

Poco después, comenzó la pelea semifinal, en la que Johnny Risko había de medirse con Victorio Campolo. Risko fué el primero en llegar al ring, seguido pocos segundos después por el argentino Campolo. Ambos parecían encontrarse en admirables condiciones y sonrieron cuando los fotógrafos los retrataron. De referee actuó Kid McParland, de New York.

En el primer round del combate, Campolo boxeó con bastante calma e hizo pifiar varias veces al ex-panadero de Cleveland. Después le atacó duramente con golpes cortos al cuerpo, pero Risko se negó a ceder terreno y dió buena batalla con golpes seguidos al cuerpo. Antes de que sonase el gongo que daba término al primer round, Campolo conectó un fuerte golpe de derecha y Risko se dobló.

CAMPOLO PELEA BIEN

En el segundo round Risko trató de pegar en la herida que se hizo Campolo en el training, pero el argentino peleó con bastante estilo y evitó cualquier golpe peligroso. El sud-americano peleó con bastante agilidad este round haciendo lucir mal a Risko cada vez que éste intentó atacarlo.

En el tercer round Risko atacó a Campolo y le hizo ir hasta las sogas, pero sin conseguir nada práctico en su beneficio. Durante la celebración de este round, los dos boxeadores cambiaron duros golpes al cuerpo en el centro del ring, pero sin que ninguno lograse ventaja. Finalizando el round, Campolo dirigió un fuerte golpe a la cabeza de Risko y éste parecía un poco mareado cuando finalizó el round.

ABUSANDO DE LOS CLINCHES

En el cuarto los dos pugilistas tuvieron muchos clinches, sin que se diesen muchos golpes de consideración. Risko pegó fuerte al cuerpo de su rival tratando de liquidar a su rival, pero sin lograr ninguna ventaja. Campolo huyó hábilmente de los golpes locos de Risko, sin que ninguno le tocase. La campana los sorprendió en un clinch.

En el quinto, sexto y séptimo round, Risko llevó constantemente el ataque, haciendo retroceder varias veces al argentino. Campolo, por su parte, conectó algunos golpes efectivos, pero en ningún momento pudo dominar al ex-panadero de Cleveland.

CAMPOLO, SE ENFURECE

En el sexto round, Campolo logró su mejor ataque, obligando a Risko a buscar refugio en una de las esquinas. La falta de un buen golpe decisivo, sin embargo, le hizo perder la oportunidad de ganar en este round, pues seguidamente Risko recuperó su forma y le llevó al centro del ring, terminando el round con fuerte cambio de golpes.

Fuertes golpes de Risko hicieron una cortadura en el ojo izquierdo del argentino al iniciarse el octavo round, pero eso no impidió que Campolo siguiese peleando buscando la oportunidad de conectar. Risko, sin embargo, siguió atacando con entusiasmo y logró conectar a Campolo con una fuerte derecha a la quijada que entusiasmó grandemente a los fanáticos. Campolo buscó el clinch para no perder su serenidad y enseguida inició una fuerte ofensiva. Risko, sin embargo, lo recibió resueltamente y le dirigió fuertes golpes al cuerpo. En el resto del round, Risko llevó la ventaja, dirigiendo indistintamente fuertes golpes al cuerpo y a la cabeza del argentino.

BUEN FINAL DE CAMPOLO

En el noveno round, Campolo atacó con furia a Risko cuando éste le fué a buscar a su esquina, pero el ex-panadero le recibió con una fuerte derecha a la cabeza y enseguida huyó para que el argentino no pudiese conectarlo. Los dos cambiaron golpes en distintas partes del ring y finalmente Risko se vió forzado a buscar varios clinches cuando Campolo le atacó duramente tratando de nivelar la situación.

En el décimo round Campolo atacó tanto como pudo y ganó fácilmente el round, haciendo retroceder varias veces a su rival. Los dos cambiaron golpes en el centro del ring, pero cada vez que se produjo un cuerpo a cuerpo, Campolo llevó la ventaja.

LA GRAN ESCANDALERA

Cuando terminó la pelea, y el referee McParland anunció que había sido declarada tablas, el público silbó hasta que se cansó, considerando que le habían robado la decisión a Risko. La inmensa mayoría de los críticos que presenciaron el combate estuvieron de parte del público, asegurando que Risko había ganado seis de los diez rounds celebrados.

El referee, sin embargo, hizo público que ambos boxeadores habían ganado cuatro rounds y que los otros dos habían resultado parejos. El final brioso de Campolo parece que impresionó mucho al juez, pues de lo contrario no se explica su veredicto. Casi todos los golpes que Campolo logró conectar en los últimos rounds los debió a su estatura y ésto parece que le concedió ventaja sobre su rival. En el bout no hubo knock-downs y Risko, a pesar de la opinión del referee, fué el que llevó el ataque desde que se inició el bout hasta que terminó. El joven boxeador no castigó mucho al argentino, pero se mantuvo constantemente a la ofensiva.

El público aplaudió delirantemente a Risko cuando abandonó el ring y en cambio silbó a Campolo. Este pesó 226 libras y Risko 195.

Don Eduardo Zamacois sorprendido por la lente del fotógrafo al estrechar la mano de Manuel González, campeón mosca de España, quien se batirá mañana en la Arena Polar con Black Bill.

AL INGLES LE QUEDA AHORA EL CUENTO DE QUE PERDIO POR UN FOUL QUE RECIBIO

LA PELEA DE SCOTT Y SHARKEY, ROUND POR ROUND Y GOLPE POR GOLPE

Jack Sharkey, de Boston y Phil Scott, de Inglaterra, subieron al ring para tomar parte en el star bout del programa, habiendo sido recibido ambos con una salva de aplausos por la multitud. Sharkey portaba el emblema de la Marina en su trusa y Scott los colores ingleses.

Se anunció a Sharkey con 197 libras y a Scott con 205. Lou Magnolia, de New York, actuaba de referee.

En el primer round de la pelea Sharkey trató de atacar duramente a Scott con seguidos golpes al cuerpo, pero muchos de ellos no llegaron a su destino. Cuando Jack volvió a buscar a Scott para pegarle, el inglés entró en el clinch para evitar castigo. En este cuerpo a cuerpo ambos se dieron golpes, habiendo llevado Sharkey toda la ventaja.

Sharkey siguió atacando y ya al final del round parecía cansado por el número de golpes que había dado a su rival. Scott, por su parte, demostró poca preparación para resistir clinchs.

En el segundo round Sharkey empezó pegándole a Scott en el cuerpo y al cambiar su ataque hacia la cabeza, Scott fué a la lona por un conteo de seis segundos. Cuando Phil se levantó, Sharkey le dirigió una terrible izquierda al cuerpo, pero falló de conectar con efectividad.

Ambos fueron entonces a un clinch y al romperse, Phil Scott sangraba de su ojo izquierdo. Scott demostró entonces alguna habilidad para conectar golpes seguidos al cuerpo, pero ninguno hizo efecto a su rival.

Al iniciarse el tercer round, ambos salieron lentamente de sus respectivas esquinas, y Sharkey, después de fallar una derecha salvaje que dirigió al cuerpo de Scott, le conectó con la izquierda a la quijada, haciéndole vacilar.

En un nuevo cambio de golpes el americano pegó un hook a la cabeza y Scott fué a la lona por un conteo de tres segundos. Después volvieron a pegarse, y entonces Sharkey fué advertido por el referee de que no pegase bajo.

Seguidamente, Jack pegó una izquierda al cuerpo y Scott volvió a caer por un conteo de seis segundos. Otra izquierda al costado volvió a tumbarlo, pero esta vez Scott reclamó un foul. El referee detuvo la pelea y llevó a Scott a su esquina para que fuera reconocido por los médicos. El manager de Phil subió al ring y pidió que le dieran el triunfo por foul. Scott se quejaba amargamente, pero al conocer la decisión del referee que se negó a admitir el foul, decidió continuar la pelea.

El público aplaudió mucho cuando el campeón inglés salió de su esquina para resumir el combate, pero Phil se encontraba ya completamente débil para resistir los golpes de Sharkey y Magnolia decidió detener el combate, declarando a Sharkey vencedor por knock out técnico.

FUE UNA POBRE PELEA LA OFRECIDA POR EL MADISON SQUARE GARDEN EN MIAMI ENTRE JACK SHARKEY Y RISKO

En el tercer round cayó el inglés y reclamó un foul, pero al ser reconocido por los médicos éstos dijeron que no había tal golpe.—El final sobrevino a los dos minutos y 34 segundos

MIAMI, Florida, febrero 27. (AP) La pelea más pobre que ha ofrecido el Madison Square Garden en los últimos tiempos, terminó hoy inesperadamente en el tercer round cuando Jack Sharkey de Boston y reconocido por todo el mundo como el campeón heavyweight de los Estados Unidos, fué declarado vencedor por knock out técnico sobre Phil Scott, campeón inglés, en un combate que se suponía llegase a quince rounds.

Después de breves escenas de verdadera confusión, que siguieron a la reclamación de foul que hizo Phil Scott cuando Sharkey lo envió por tercera vez a la lona con un fuerte golpe a un costado, el ex-marinero de Boston fué declarado vencedor por el referee Lou Magnolia, de New York, quien levantó su brazo derecho para mostrar a los fanáticos el veredicto del combate. Y mientras tanto, Scott se quejaba amargamente en su esquina, negándose a continuar el bout.

El campeón inglés, que muchos consideraban capaz de vencer a Sharkey por puntos si la pelea hubiese pasado del séptimo round, había besado la lona una vez en el segundo round y dos veces en el tercero antes de que surgieran las escenas que dió término al encuentro más malo que se ha ofrecido aquí en los últimos tiempos. Sharkey fué advertido de que estaba pegando bajo, antes de que dejase caer el golpe que envió a Scott a la lona por segunda vez en el round. Phil cayó con una expresión de dolor en la cara y quejándose de haber recibido un golpe foul.

Entonces el manager de Scott subió al ring y llevó a su apadrinado hacia su esquina. El referee detuvo la pelea y no dejó ver su decisión hasta que los médicos no examinaron al inglés. Y cuando el médico comprobó que no existía tal golpe foul, Magnolia advirtió a Scott que escogiese entre continuar la pelea o perderla por knock out técnico.

Después de un minuto de descanso, Scott decidió continuar el combate, y el ring fué limpiado de manera que la pelea pudiese seguir su marcha. Sharkey, que había estado danzando en el cuadrilátero mientras el médico examinaba a Scott, buscó en seguida el cambio de golpes, pero Scott entró en el clinch y eliminó en lo posible la lucha cuerpo a cuerpo.

Enviado a las sogas por un fuerte golpe de Sharkey, Scott se agarró en ellas y reclamó otro golpe foul, pese a que el golpe de su rival había sido completamente limpio, pues le cogió varias pulgadas encima de la cintura. Scott se viró entonces hacia su esquina y caminó hacia ella como para descansar. Su actitud era la de un hombre vencido y Magnolia decidió preguntarle entonces si deseaba continuar peleando o no. Scott contestó negativamente y ello fué suficiente para que el referee levantase el brazo derecho de Sharkey proclamándolo vencedor.

La pelea fué detenida justamente a los dos minutos y 34 segundos de lucha del tercer round excluyéndose, desde luego, el minuto que tomó Scott para descansar después de haber reclamado el primer golpe de foul.

Jimmy Johnston, manager de Scott, protestó escandalosamente la decisión, diciendo que Magnolia había descalificado primeramente a Sharkey. Magnolia, sin embargo, negó este extremo y declaró que a su juicio ninguno de los golpes dados por Sharkey había sido de foul. El golpe final del combate, según Magnolia, fué una izquierda limpia al estómago, habiéndose hundido el puño algunas pulgadas encima de la cintura.

Este inesperado final del bout estelar, aunque coloca a Sharkey a un paso del campeonato del mundo, pues ahora solo tendrá que eliminar a Max Schemeling en la pelea que ambos celebrarán en el mes de junio para capturar el trono abandonado por Gene Tunney, no agradó en nada a los fanáticos, ni a los críticos que vinieron de distintas partes de los Estados Unidos para reportar la pelea a sus respectivas publicaciones. El público salió muy descontento del espectáculo, habiéndose quejado no solo del final del bout estelar sino de la decisión que se dió al combate librado por Victorio Campolo de Argentina y Johnny Risko, de Cleveland.

El veredicto del referee McParland no fué muy bien recibido por el público y cuando los brazos de Risko y Campolo fueron levantados, todo el mundo dejó sentir su voz de protesta. En realidad Risko había llevado la ventaja en los primeros rounds del combate, pareciendo vencedor sobre su rival a pesar de las 31 libras de ventaja que Campolo llevaba.

El heavyweight argentino terminó con bastante fuerza la pelea, habiendo ganado fácilmente el décimo round, pero el ex-panadero de Cleveland tenía acumulada una buena ventaja en los primeros siete rounds del bout y mereció que le hubiesen declarado vencedor.

En el último preliminar Tommy Loughran derrotó por decisión a Pierre Charles, de Bélgica.

Dril blanco S-100 legítimo "TAYLOR". Almacén de Paños SOBRINOS DE NAZABAL, Muralla 70.

PABLITO LA ROSA IMPUSO UN NUEVO RECORD EN LOS 100 MTS. NADANDO DE ESPALDA

El célebre atleta del Club Náutico de Varadero parece encontrarse en la mejor forma de su vida.—Gana con facilidad todas sus competencias.—Resultado de las pruebas de natación, ayer

Terminaron ayer las últimas eliminaciones de natación y diving que ha ofrecido el coach de ese deporte, Manolo Díaz, antes de anunciar oficialmente el número de atletas que han de integrar el equipo que ha de representarnos en los Segundos Juegos Deportivos Centro-Americanos. Y, tal como anunciamos desde estas columnas, los muchachos que participaron en los distintos eventos celebrados ofrecieron una preciosa exhibición ante los aficionados, demostrando que han mejorado mucho bajo la tutela del joven director de cultura física de la Asociación Cristiana de Jóvenes.

En las pruebas ofrecidas anoche, se estableció un nuevo record para Cuba, y en los otros eventos se lograron tiempos aceptables que nos permiten pensar en un posible triunfo sobre los atletas mejicanos en las justas de los Juegos Deportivos. Y mencionamos tan sólo a los mejicanos, porque entendemos que han de ser nuestros más fuertes rivales. Aún a pesar de lo mucho que se habla de los nadadores panameños.

En las competencias de espalda, Pablito La Rosa estableció un nuevo record al negociar los 100 metros el primer heat en un minuto, 21 dos-quintos segundos. Baró ocupó el segundo lugar con un tiempo de 1,23 y Antonio Mallo capturó los honores del segundo heat con una marca de un minuto 25 4-5 segundos.

Jovino García clasificó en este segundo heat con un tiempo parecido al de Mallo, y Luis Sentmanat asombró a todos los que le vieron en acción y de paso se asombró asímismo, cuando ganó el tercer heat con un tiempo de un minuto 30 2-5 segundos, dejando detrás a Barrios que se lanzó al agua con la firme esperanza de obligar a Sentmanat a cubrir la retaguardia en la competencia. Del Valle y «Musculito» Dovo, dos aspirantes de buena fe, quedaron eliminados al negociar la distancia en tiempos mediocres.

En el primer heat de 400 metros libres salió airoso Bebito Smith, el célebre atleta Cardenense, quien cubrió la distancia en 5 minutos 40 3-5 segundos. Jorge Valverde, representante de Rancho Boyeros en estas justas de natación, capturó el segundo lugar con un tiempo de 5.50 3-5 minutos, seguido a corta distancia del fenómeno de Varadero, el espectacular Lin del Valle, que no pudo nadar anoche en la misma forma que el miércoles.

El segundo heat de 400 metros correspondió a «Uno-diez» Aballí, quien nadó lo suficientemente aceptable para derrotar a Bujons, de Cárdenas, por 16 segundos de diferencia. Arturo negoció la distancia en seis minutos, 14 3-5 segundos.

En el diving salió airoso Jorge Pérez Alderete, quien deleitó a la concurrencia con varias tiradas de verdadera fantasía. Jorge se encuentra en la mejor forma de su vida y ha de ser nuestro mejor representante de esta competencia para batir a los mejicanos. Ramiro Valdés Daussá, nadador, basketbolista y soñador, ocupó el segundo lugar, seguido por Muñoz, un pino nuevo en la materia que espera hacer mucho en beneficio del team Olimpico en futuras competencias. Ramos y Raul Fernández no pudieron competir por encontrarse enfermos.

En la competencia de relevo de 400 metros triunfó el equipo formado por La Rosa, Manolo Zapico, Carol y García, que cubrieron la distancia en 3 minutos, 12 1-5 segundos. El team nadó admirablemente terminando con alguna ventaja sobre el cuarteto donde figuraron Bebito Smith, Silverio y Aballí.

Eduardo Zamacois Visitó Ayer el Campamento Hispano Presenciando el Training Del Campeón Mosca de España

No dejó de impresionar al notable escritor las tortas que se enviaban los pugilistas aplastando narices y haciendo brotar la "colorada". Manuel González se muestra seguro del éxito y declara que contendrá a Black Bill, pese a lo que digan los expertos. Los boxeadores terminaron ayer su training de guantes

LA ARENA POLAR DISPUESTA PARA EL GRAN PROGRAMA DE MAÑANA

(Por GUILLERMO PI)

Malayo, el excelente chofer de Pincho, nos condujo ayer tarde al campamento hispano del Reparto Miramar en menos tiempo que canta un gallo. Y no porque Malayo se fuera tragando los aires y destripando gente por el camino, sino por la excelencia de su timón, por algo se encuentra el muchacho al servicio del manager rocanclas cuando de él se trata, pues Pincho tiene por lema en todas sus empresas el de «ser o no ser», to be or not to be, que diría Vic Burrone antes o después de la paliza que le propinara Chocolate.

Llegamos al campamento situado en una bonita casa de la flamante barriada. Más que alojamiento de boxeadores, parece el nido de un matrimonio reciente. Los muebles, cuadros, cortinas, bibelots y flores en sendas jarras; los detalles más insignificantes, parecen descubrir la presencia de una mujer joven y bella, enamorada de su maridito, al que desea serle agradable como hembra y ama de casa que sabe de las gentilezas del espíritu.

Seguimos hacia el fondo de la casa; llegamos al traspatio que se encuentra todo ocupado por dos rines; sobre uno hacen shadow boxing varios pugilistas; en el otro están Manuel González y Vicente Cerdán haciendo guantes y todavía queda un pequeño espacio donde otros pegan a los sacos. El recinto es muy estrecho para tanta actividad boxística; pero los boxeadores y sus entrenadores se las arreglan para no molestarse y trabajar.

¿Cómo se encuentra?—le preguntamos a González.—Muy bien, en condiciones inmejorables, dispuesto a vencer a Black Bill, el que no obstante su extrema movilidad ha de tropezar con mis guantes quieras que no; nada de extraño tendría que sufriera una decepción la noche del sábado, pues donde yo le conecte sólidamente, le acabaré todos sus saltos y las maromas sujetándose a las sogas. No puede usted imaginarse cuánto me alegro de tener de contrario al famoso Black Bill... Y el campeón de España del peso mosca continuó su trabajo de guantes a todo tren con el terrible fajador Vicente Cerdán.

Ignacio Ara ocupa a su vez el ring; hace guantes con un sparring y nos pone de manifiesto su clase, que tantos somos en admirar. Ignacio es el boxeador elegante de siempre, rápido, fuerte; se prepara para la pelea revancha con el fiero judío Edward Fiztmaster, la que perdió por golpe foul cuando llevaba la mejor parte, la parte del león, en la contienda.

Ignacio Gastañaga salta al tablado en compañía de Federico Malibrán. Son dos soberbios ejemplares de hombres gigantes. Blanco el uno como el armiño; negro el otro como el ébano. Los dos musculosos, formidables. Retiemblan prontamente las tablas bajo el peso de sus saltos, de las acometidas. Parecen dos fieras de la prehistoria traídas de extrañas selvas. Gastañaga siembra su derecha relampagueante en las quijadas de Malibrán, cuya cabeza felpuda se tuerce una y otra vez a cada golpe de mandarria del hombre blanco... El training de estos dos mastodontes crispa los nervios...

De pronto aparece un grupo de visitantes de aspecto distinguido. Uno de ellos es don Eduardo Zamacois, el exquisito literato, el escritor múltiple. Don Eduardo parece interesarse por el varonil pasatiempo; su otro sec ontrae ligeramente cuando una trompada hace saltar una ducha de sangre de la nariz de un combatiente; pronto se repone y amolda al medio; hace preguntas a los pugilistas, contempla las recias estructuras de los nuevos gladiadores, pudorosas y sangrantes; sonríe con cierta satisfacción al convencerse de que el boxeo no puede hacerse de otra manera que no sea de aquélla: la de los golpes fieros que hacen salir la «colorada», que lastiman. Y eso que solo presenciaba un ligero training.

pTEo8v,Dljxeo cmfwyp

Tuvimos intenciones de interrogar al gran novelista, al autor de «Puntos Negros», Memorias de una Cortesana» y cientos de obras más con las que ha establecido un record en su división pero nos faltaba el tiempo; el fotógrafo tenía que imprimir rápidamente las fotos para luego ponerlas en manos del grabador. ¡Con cuánta pena nos quedamos sin saber la impresión que había hecho el boxeo en el ánimo de Zamacois! Solamente le oímos exclamar en los momentos de despedirnos: ¡Pero esto es muy fiero! Malayo, el excelente chofer de Pincho, hacía conar el claxson, y rápidamente nos alejamos del campamento hispano.

El matchmaker de la Compañía Cubana de Espectáculos ha confeccionado todo el programa, que lo ha quedado perfecto, para la noche de mañana en la Arena Polar. He aquí la hermosa labor de Luis Parga: Black Bill vs Manuel González en la pelea oficial a diez rounds. Babe Face Quintana vs el Chino Alvarez, a diez rounds; Martín Pérez (El Terrible Cocinero) vs Lucio Morejón, a ocho rounds. Saturnino Tiberio vs Justo Vidal a ocho rounds. Vicente Yinez vs Santiago Alvarez a cuatro rounds. Un programa de Madison Square Garden. Los precios no pueden ser más equitativos: Ring a 5 pesos; Preferencia a $2.50; gradas a $1.60. Para más informes, Manzana de Gómez 202, teléfonos A-9373 y A-0220.

ZABALETA Y GARCIARENA FUERON DERROTADOS CON ANOTACION DE 30 A 27

Se vió muy concurrida y animada anoche la cancha del Centro Vasco con motivo de los partidos celebrados en oposición a los Campeonatos inter-socios. Nosotros fuimos a ver el match de pelota dura entre Gorostiza y Besanguiz contra Zabaleta y Garciarena, pues a esta pareja que había ganado de calle derecha en su primer match queríamos verla en acción frente a otro duetto más formidable que el que tuvo en su primera salida.

El partido resultó interesante, pero no todo lo que era de esperar de cuatro ases, pues los delanteros Gorostiza y Zabaleta se propusieron botar el partido y en su afán de hacerlo así, dieron la impresión de que estaban en un duelo para ver quien lo hacía peor. Gorostiza empeñado en hacer los tantos de saque y en rematar de dos paredes de revés, pero ni una cosa ni la otra dominó, y si no llega a presentarse su compañero Besanguiz en tan buena forma, no hubiera salido por la puerta grande. Besanguiz fué el más distinguido de los cuatro, peloteó con mucha seguridad con la derecha, con la izquierda y sobre el delantero unas veces y otras sobre el zaguero. Mereció ganar por más margen, pues Garciarena tuvo también una de sus noche más malas.

La anotación final fué de 30x27.

Un Exito de la Estación CMW

Anoche se anotó otro de sus grandes éxitos la estación trasmisora C. M. W., instalada en el edificio del DIARIO DE LA MARINA. Por ella se enteraron los aficionados de la República de todos los detalles de la fiesta pugilística celebrada anoche en Miami, así como también los millares de personas que concurrieron frente a nuestra casa para oirlos por medio de los famosos ampliadores de voz Philips, de Holanda.

Los radio-fans que sintonizaron la estación del DIARIO habrán quedado satisfechos del servicio, pues ni aun los que se encontraban presenciando el espectáculo pudieron enterarse como ellos de todos los detalles, pues la Associated Press, siempre tan minuciosa, nos ofreció una información completa en la que no faltó ni las personalidades que concurrieron al ring de Miami.

1832 — 1932

Primer Centenario del DIARIO DE LA MARINA

EXTRAORDINARIA OFERTA A LOS SUSCRIPTORES

HAGA usted un pequeño esfuerzo por el DIARIO DE LA MARINA y el DIARIO DE LA MARINA hará un gran esfuerzo por usted.

COMO hemos anunciado, el DIARIO DE LA MARINA comienza a prepararse para celebrar, con el mayor esplendor posible, el PRIMER CENTENARIO de su vida periodística; celebración cuya finalidad está inspirada en un ardiente deseo de que sean nuestros suscriptores—la columna más sólida de nuestra prosperidad y de nuestro engrandecimiento—los que disfruten de ella en primer término.

PARA realizar tal propósito, necesitamos, una vez más, de la valiosa cooperación de todos nuestros suscriptores; y a obtenerla tiende esta oferta Y LAS SUCESIVAS QUE HAREMOS, conforme a nuestra promesa de que

1930

será el Año del Suscriptor del DIARIO DE LA MARINA

QUERIENDO establecer en Cuba un sistema análogo al que siguen los más importantes periódicos de suscripción en Inglaterra y en los Estados Unidos; y, no obstante el alto costo que esto representa para nosotros, hemos resuelto, en preparación de nuestros festejos para celebrar el PRIMER CENTENARIO del DIARIO DE LA MARINA, hacer nuestros suscriptores la siguiente y jamás igualada

OFERTA

HASTA nuevo aviso en contrario, todo suscriptor del DIARIO DE LA MARINA que nos aporte una nueva suscripción anual cuyo pago puede hacerse por meses, trimestres, semestres o año, de acuerdo con la tarifa que al dorso publicamos, recibirá al mismo precio que hoy abona por nuestra suscripción, además del DIARIO DE LA MARINA, las siguientes revistas, conforme al PLAN que escoja, las que le serán enviadas gratuitamente con nuestro periódico.

Plan Número Uno:

Una revista semanal a escoger entre

CARTELES y BOHEMIA

y la gran revista mensual, motivo de orgullo para Cuba y para la Prensa Ilustrada de la América Hispana,

SOCIAL

Plan Número Dos:

Una revista semanal humorística, a escoger entre

LA SEMANA, KARIKATO, CRITICA y POLITICA COMICA

Una revista semanal gráfica, a escoger entre

CARTELES y BOHEMIA; y

la revista de más profusa circulación en Hispano-América, editada en New York,

CINE MUNDIAL

ESTA oferta alcanza también al nuevo suscriptor aportado por el suscriptor antiguo; esto es, el suscriptor nuevo recibirá, con el DIARIO DE LA MARINA, las revistas que escoja, entre las mencionadas antes, con toda regularidad y sin gasto extra para él.

El precio, repetimos, de este extraordinario servicio de publicaciones será el **mismo actual** que rige para el DIARIO DE LA MARINA, recibiendo así, tanto el nuevo como el antiguo suscriptor, **absolutamente gratis**, las revistas que dejamos mencionadas.

PARA los efectos de esta oferta, se entenderá por NUEVO SUSCRIPTOR, toda persona cuyo nombre no haya figurado en nuestros registros de suscriptores después del primero de Enero de 1930; así como se desechará como tal, todo aquel que se de de baja actualmente para suscribirse por otro conducto dentro del plazo fijado para esta concesión; entendiéndose también por suscriptor anual, a los efectos expresados, aquel que permanezca suscripto a nuestro periódico por un plazo no menor de un año, aunque pague la suscripción por meses, trimestres o semestres.

TODOS nuestros suscriptores que se hallen interesados en la oferta anterior, deberán suscribir el cupón que aparece al dorso, remitiéndonoslo por correo, certificado si fuera posible, para evitar todo extravío.

NO deben olvidar nuestros suscriptores que de su colaboración dependerá en gran parte, el esplendor con que celebremos el

PRIMER CENTENARIO DEL "DIARIO DE LA MARINA"

en el cual ellos serán los más directamente interesados.

NO OLVIDE tampoco que esta primera oferta que le hacemos marcará por el éxito de su colaboración la importancia de las próximas, y que dado lo crecido del gasto que esto representa, sólo tendrán derecho a sus beneficios los que nos aporten un nuevo suscriptor anual.

BUSQUE EL CUPON AL DORSO

M.E.C.D. 2016

ESTAN MUY BIEN PREPARADOS LOS NADADORES CUBANOS

EL INSTITUTO DE LA HABANA CLASIFICO VARIOS ATLETAS EN LAS ELIMINACIONES DE TRACK CELEBRADAS AYER

Los muchachos de Ruperto Notario parecen listos para ganar el track meet de los intercolegiales.—Tres atletas saltaron más de 43 pies en el triple salto.

Carrera de 50 metros: Primer heat, Vencedor J. Esteva LS, 2— L. Casas CB; 3— F. Ayón IH; tiempo 6 segundos; Segundo heat: J. Suárez IH; vencedor; 2-A. Cogle IH; 3-M. García LS. Tiempo: 6 segundos flat.

Carrera de 100 metros: Primer heat: J. Esteva, vencedor; 2-C. González Progresiva; 3-A. Tió IM. Tiempo: 11.2|5 segundos. Segundo heat: M. Suárez IH; 2-L. Casas CB; 4-A. Cogle IH. Tiempo 11.2|5 segundos.

Carrera de 200 yardas: Primer heat, vencedor: J. Esteva LS; 2-C. M. González CP; 3-A. Tió IM. Tiempo 22. segundos. Segundo heat. Vencedor L. Casas CB; 2-A. Cogle IH; 3-J. Ayón IH; Tiempo 22.1|5 segundos.

Carrera de 400 metros: Primer heat Vencedor: C. García IH; 2-A. Deschapelles LS; 3-S. Bonilla CB. Tiempo 57 segundos. Segundo heat: H. Muñoz IH; T. Ferrer CB; C. Mesa CB. Tiempo: 56.1|5 segundos.

Carrera de 200 metros con obstáculos: Clasificaron para ir a los finales: R. Shelton IH; E. Muñoz IH; J. Mestre LS; H. Muñoz IH y O. Sosa CB.

Salto Largo. Clasificaron: Villa IH, 20' 5.3|4"; L. González IH 20'3"; M. García LS 19'8.3|4" M. Suárez IH 18'6.1|2"; R. Fernández Progresiva 17'8.1|2".

Salto alto con impulso. Clasificaron en este vento: J. Alvarez Presbiteriano de Güines; F. Ortega, Presbiteriano de Güines; Paul Salomon IM; y M. Suárez y J. Feijoo del I. Habana.

Salto alto con garrocha; Clasificaron: con 9 pies y 9 pulgadas L. González y H. Villa del IH; F. Ortega del Presbiteriano Güines; Villá del Progresiva College y Menéndez de la Salle.

Triple salto corriendo: En este evento M. García clasificó con 43 pies y 10 pulgadas, representando a La Salle; F. Morales del IH saltó 43'8.1|2"; M. Suárez IH 43'2.1|4"; A. Cuervo CB 49'11.3|4"; y L. González IH 39'10".

Lanzamiento del martillo de 12 libras: Mariñas 131'4.1|2"; Maruri IH 127'5"; Palmer IH 124'10"; Fernández IH 110'; Bryon CB 99'6".1|2.

Lanzamiento del Disco: B. Berthart CB 102'3"; V. Martyn CB 100'1.1|2"; R. Alexander IH 98'11.3|4" P. González 94'1.1|2"; O. Mariñas CB 93'5".

Lanzamiento de la jabalina: Clasificaron Amézaga CB 142'1"; González IH 136'7"; Fernández CB 136'; Alexander IH 132'4"; Verdeja LS 130'11".

Lanzamiento del peso: Clasificaron: Amézaga CB 43'8.1|2"; González IH 42'1.1|2"; Alexander IH 40'6" Martín CB 49'3|4"; Bradshow 39'4.1|2 del Instituto.

SELECCIONES DE SALVATOR

PRIMERA CARRERA (RECLAMABLE)
5 1|2 Furlones. — Para Ejemplares de 3 años, potrancas. — Premio $1,000

MARSH FIRE: HA PRACTICADO MUY BIEN

(267)—Marsh Fire . . . . . 106—Pudiera necesitar esta carrera.
(673)—Naughty Naughty . . 109—Sus últimas la hacen peligrosa.
(693)—Jeannine . . . . 106—Tiene mucho chance en la carrera.
(666)—Washington Rose . . 112—Es un poco lenta para esta distancia.
(666)—Treacle . . . . 106—La posición extrema es mala.
(648)—Seth's Jewel . . . . . 112—Pudiera estar perdiendo su forma.

También correrán: (643) Miss Ruthie, 106; (694) Gay Broeck, 112; (524) Unfortunate Girl, 106; Corazón, 106; (693) Iotal, 109; (637) Affectionette, 106; (592) Impertinent, 106; (702) Brown Eyed Susan, 106, y (688) Rumba, 101.

SEGUNDA CARRERA (RECLAMABLE)
6 Furlones. — Para Ejemplares de 3 años y más. — Premio $1,000

GIDEON: SI REPITE SU ANTERIOR

(683)—Gideon . . . . 112—Ahor apudiera no gustarle el precio.
(631)—Prancing Step . . . . 114—Un contrario que tiene calidad.
(675)—Fair Thorn . . . . . . 112—Otra que pudiera acercarse más.
(695)—Drifter . . . . 110—Termina fuerte pero es inferior.

También correrán: (543) Frank 115; (683) Fortunate Mann, 112; (680) Clifton's Maid, 95 y (680) Fifia, 102.

TERCERA CARRERA (RECLAMABLE)
4 Furlones. — Para Ejemplares de dos años. — Premio: $1,000

TYPE: TIENE ELEVADA VELOCIDAD

(644)—Type . . . . 107—Y está además en su mejor forma.
(644)—Hinda . . . . 115—Ultima oportunidad que le concedemos
(690)—Patsy Carter . . . . . 108—Fué muy estorbado en su anterior. . .
(690)—Ethel Kenyon . . . . 115—La corren quizás demasiado.
(600)—Master's Rose . . . . . 112—Ganó de casualidad su anterior salida.

También correrán: (662) Heelantoe, 98; (690) Sister Adele, 108; (485) Son Oriental, 103; (662) Miss Susan, 103; (644) French Brigade, 101; y (690) Fast Life, 116.

CUARTA CARRERA (RECLAMABLE)
Milla y 16 avos. — Para Ejemplares de 3 años y más. — Premio $1,000

WORTHMAN. LA CARRERA NO VALE UN REAL

(697)—Worthman . . . . . . 105—No me jugaría a él las joyas familiares.
(698)—Try Again . . . . . . 105—Ha perdido su forma anterior.
(676)—Fill D. . . . . 110—Malo, igual que los anteriores.
(687)—Powder . . . . 105—Ha corrido mil veces en la temporada.

También correrán: (671) Picador, 97; (615) Romany, 105; (655) Star Forward, 100; (676) Lady Edna, 105 y (698) Festic 110.

QUINTA CARRERA (RECLAMABLE)
Milla y 1|8. — Para Ejemplares de 4 años y más. — Premio $1,000

NUCKOLS BOY: ESTA EN ESTUPENDA FORMA

(685)—Nuckols Boy . . . . . 110—Ganaba su última si no lo estorban.
(685)—Ed Reese . . . . 113—El contrario lógico a derrotar.
(613)—Mintcel . . . . 102—Le conceden buena ventaja en los pesos.
(609)—Double Dare . . . . . 110—El peso en caballo chiquito le afecta.
(692)—Pat O'Connor . . . . . 107—Un caballo honrado como pocos.

También correrán: (628) Parnell, 107; (692) Colle Queen, 102; (623) Flitphen, 103; Frank McMahon, 115 y (686) Pennsylvania II, 99.

SEXTA CARRERA (RECLAMABLE)
Milla y 16 avos. — Para Ejemplares de tres años y más. — Premio $1,000

NON STOP EN OTRA JUSTA DE TORTUGAS

(655)—Non Stop . . . . 105—Puede ser hoy su día.
(622)—Milady . . . . 100—En el Norte era una buena yegua.
(698)—Triona . . . . 97—Fué mal montado en su última.
(698)—Delmónico . . . . . . 97—No tiene velocidad temprana.
(653)—Próxima . . . . 105—Otro burro más del entierro.

También correrán: (698) Marie Pieri, 100; (678) Burnt, 110; (654) Bubbling On, 110 y (660) Partnership 100.

LOS ELECTRICISTAS VOLVIERON A CARGAR CON EL BOTIN CON DISGUSTO DE LOS HIPOTECARIOS DEL HIPODROMO

También los jockeys han perdido el miedo y apelan a las bravas con la esperanza a veces fundada de escapar del castigo oficial.—Fleeting Fire ganó la 3ra. carrera pero no su dueño

(Por "JERRY" CORRALES)

Esta última etapa del mitin hípico de Oriental Park está resultando productiva de sucesivos incidentes de emoción y sorpresa. La mala racha de los favoritos persistió ayer con menos saña, al darse el éxito del even money Fleeting Fire; pero qué ajenos estaban los que su chance cobraron de lo que más tarde habría de sobrevenir como circunstancia de la complicada maquinaria del turf.

Hasta que Macetines, Hipotecarios y Auras cobraron las maracas que a los tres puestos del ganador correspondían, no dió comienzo el expediente que trajo por resultado la descalificación de Fleeting Fire.

B. E. Mc Yntire, trainer de Meriwick, presentó tras dicha justa su protesta, basada en que el ganador no cargó las 111 libras que le fueron asignadas, y tras la correspondiente investigación dictóse por la alta magistratura del Hipódromo el resultado oficial como sigue: Meriwick primero; Orestes II segundo; Charbeul tercero y Propus cuarto.

NUNCA ES TARDE

El anterior decreto descalificando al ganador en nada afectó el resultado original, en lo que a las apuestas etc., concierne, porque los Stewards no completaron la investigación hasta después de terminada la cuarta carrera.

El peso con que figuró Fleeting Fire en el programa oficial fué de 109 libras. La imprevisión de su trainer Lang hubo de costarle el premio. El grupo contendiente de esta justa causó demora de cinco minutos en el post. La partida permitió a Propus ponerse en punta, seguido a corta distancia por Fleeting Fire. Al rodear la curva lejana el ganador Fleeting Fire avanzó velozmente para ponerse al frente, y dominar así hasta la varilla.

En la del cierre partió y se sostuvo de lider Berosus hasta ya muy entrada la recta final; donde por fuera cerró con más velocidad Channing L para someter al anterior en el último octavo. Cut Bush se sostuvo en et ercer cobro toda la travesía, mientras el gran favorito Rock Candy hacía el perfecto papelazo en toda la ruta, como complemento de haberse quedado en el post.

PREMIO ESPECIAL

El gran evento instituído para discutirse el próximo domingo en honor del difunto Charles F. Flynn promete resultar una de las contiendas más brillantes del mitin. A milla y 1-16 luchará un field integrado por lo más escogido que se aloja en la pista por premio de 2.500 pesos. Hoy se cierra la admisión de inscripciones para esta clásica justa, dándose mañana los pesos.

Al terminarse la fiesta hípica del próximo domingo se pondrán a la venta en pública subasta en el paddock de Oriental Park cinco juveniles importados de New York por W. J. Mc Knight para su entrenamiento en el actual mitin. Son dichos juveniles Hinda; At Random; Belial; White Mitn y Pencil, este último aun por debutar.

En el purse titulado Hotel Palace que figuraba como el quinto episodio de turno ligeramente superior a los restantes, pudo dar caza en los instantes finalistas Captain Gilbert al lider Alamae, derrotando a éste por un largo, siendo el show para Poor Rube.

NUEVAS BRAVAS

Alamae y Poor Rube se agotaron disputando el puesto de lider, mientras el ganador era mantenido en reserva para decidir en la forma que lo hizo. El favorito de seis a cinco Baltimore fué víctima de encerrona y empujillo en el poste de la media milla, que lo sacó de la contienda. Motor Chief hizo el ridículo en toda la travesía.

En el titulado Arango que consumió el quinto turno, dióse el éxito de Tangram, seguido por Frank G. Menke y Hula. Privately se cansó tras hacer de lider corto tramo. Granite Dust optó por no entrar en el fragor de la lucha. Frank Menke hacía de lider a la entrada de la recta final; pero luego pensó en comer el pienso sin romperse las patas.

Salutation ganó la primera al precio de quince a uno sin que mereciera la más leve atención de hípicos. Otro ilustre malojero, Whip Cracker cobró el segundo puesto con Miss Fashion Plate en el show. El favorito Gaineswood cobró el odio de las multitudes. Johnny Agee se metió cinco a uno en la segunda, seguido por Lassa y Donora.

Resultado de Las Carreras Celebradas Ayer en O. Park

Día 74 — Febrero 27 de 1930 — Tiempo Despejado — Pista Buena

699 ORIENTAL PARK, CUBA — PRIMERA CARRERA—6 Furlongs — 4YO&Up — Purse $1000 Claiming

Ind	Horses	W	PP	St	¼	½	¾	Str	Fin	Jockeys	O	C
623	Salutation	112	10	8		3^1	2^2	1^3	1^4	H Gonzalez	15	15
687	Whip Cracker	112	7	12		12	8½	7^1	2no	N Wall	20	20
661²	M FashionPlate	107	5	4		2^{hd}	$4^{1½}$	4^1	3no	F Dogh'rty	5	5
683	Gaineswood	112	4	7		6^{nk}	3½	5^{hd}	4^3	T Burns	7-5	8-5
642	Two Bills	*107b	6	3		1^2	1½	2^{hd}	5^1	J Boucher	5	5
678	Lloyd Brown	*107	8	1		5½	5^{nk}	3^{hd}	6½	E Goodrich	15	15
674	Meteo Jones	*107	12	11		4½	6^1	6^{nk}	7^1	E Bernier	20	20
656	Michael B	112	1	6		11½	9^{hd}	9^1	8½	O Pernia	10	10
668	Wildrake	*107	3	5		$9^{1½}$	10^1	10½	9^{hd}	L Logan	6	6
455	Pondy	*107b	11	2		8^1	7^1	8½	10^4	J Passero	6	3½
649	Hand Maiden	109	2	10		7^{hd}	11^1	11^1	11½	J Judy	8	8
565	Kindling	*102b	9	9		10^2	12	12	12	D Bryant	20	20

P 2:31 Off 2:34 Time 24 2 5 49 3-5 1:14 4-5

Premio para el Ganador $750.—Caballo de 6 años, hijo de Somme Kiss-Permia, propiedad de H. Mack.—Arrancada Buena.—Ganador Fácil.—Place Bajo el Látigo.—Salutation tomó enseguida la delantera y se fué alejando del grupo en toda la recta final.—Whip Cracker terminó lleno de vigor por fuera del grupo delantero.—Miss Fashion Plate volvía de nuevo.—Gaineswood se debilitó en el empuje final.—Two Bills no tuvo excusas.—Lloyd Brown corrió bien.—Meteo Jones corrió con su jinete teniendo los estribos perdidos.—Pondy partió bien.

Salutation $28.40 11.20 7.00. Whipcracker (field) $4.40 $2.80. Miss Fashion Plate $5.60.

Reclamable el Ganador en $1.000.

700 ORIENTAL PARK, CUBA — SEGUNDA CARRERA—5 & 1-2 Furlongs — 3YO&Up — Purse $1000 Claiming

Ind	Horses	W	PP	St	¼	½	¾	Str	Fin	Jockeys	O	C
598²	Johnny Agee	*107b	2	1		3^{hd}	4^2	2^{nk}	1^1	W Harper	5	5
(680)	Lassa	115b	7	6		5½	5^1	3^1	$2^{1½}$	J Paz	4	4
681²	Donora	*92	1	2		1^{hd}	1^{hd}	1½	3^{hd}	G Riley	3	3
668	Platoon	*105b	8	5		$4^{1½}$	$3^{1½}$	4^{hd}	4^1	J Passero	3½	3½
(579)	Crittall	*110b	6	7		7^1	7^2	7^3	5^1	J Boucher	5	5
(673)	Doc Conner	*100b	3	3		2^{nk}	2^{hd}	$5^{1½}$	6^2	E Goodrich	2½	2½
630	Silver Wave	*102b	5	8		8	$6^{1½}$	6^{hd}	7^1	D Bryant	12	12
(650)	Cuevas	*110b	4	4		6^2	8	8	8	L Logan	8	8

P 2:59 Off 3 03 Time 24 48 2-5 1:01 2-5 1:08 2-5

Premio para el Ganador $750.—Jaca de 5 años, hijo de High Time-Lady Winsome, propiedad de J. E. Smallman.—Arrancada Mala.—Ganador Bajo el Látigo.—Place lo mismo.—Johnny Agee por fuera de los delanteros a la entrada de la recta, se torció hacia dentro en el último furlong y estorbando a Donora y Lassa, se alejó del grupo.—Lassa se coló por dentro a la entrada de la recta y venía con buena velocidad cuando lo estorbaron.—Donora tuvo alta velolcidad inicial, regateó con Plattoon hasta rendirlo y se mantuvo bien.—Donora tuvo alta velocidad inicial, regateó con Platoon hasta rendirlo y se mantuvo bien.—Platoon no tiene excusas.—Crittall terminó con vigor.—Silver Wave no tuvo chance con la arrancada.—Cuevas estuvo falto de velocidad.

Johnny Agee $16.40 8.80 5.60. Lassa $10.40 8.80. Donora $3.60.

Reclamable el Ganador en $1.200.

701 ORIENTAL PARK, CUBA — TERCERA CARRERA—5 & 1-2 Furlongs — 3YO&Up — Purse $1000 Claiming

Ind	Horses	W	PP	St	¼	½	¾	Str	Fin	Jockeys	O	C
(696)	Fleeting Fire	*109	3	3		2^1	1^2	1^2	1^2	L Logan	1	1
631	Meriwick	120b	2	5		4^{hd}	3^{nk}	2^2	2^4	M Rose	6	6
696	Orestes II	*113	6	4		5^5	4½	3^1	3½	D Bryant	3½	3½
670	Charbeul	*108b	4	2		3^1	5^5	5^4	4^1	G Riley	12	12
677	Propus	*113b	1	1		1^{hd}	2½	4½	5^2	E Goodrich	2½	2½
582³	Ancilla	114b	5	6		6	6	6	6	G Seabo	15	10

P 3.4[illegible] Off 3:32 Time 24 2-5 48 2-5 1:01 1:07 2-5

Premio para el Ganador $750.—Jaca de 5 años, hijo de Campfire-Fleeting Moments, propiedad de Mrs. V. Lang.—Arrancada Buena.—Ganador Fácil.—Place lo mismo.—Fleeting Fire forzó el paso inicial, regateó con Propus hasta rendirlo y entonces se alejó con velocidad en reserva.—Meriwick fué avanzando con denuedo y cerró mucho terreno.—Orestes II corrió una buena carrera.—Charbeul no tuvo excusas.—Propus se rajó.

Fleeting Fire $5.20 3.60. 2.60. Meriwick $4.00 3.20. Orestes II $3.80.

Reclamable el Ganador en $2.000.

702 ORIENTAL PARK, CUBA — CUARTA CARRERA—6 Furlongs — 3YO&Up — Purse $1000 Purse

Ind	Horses	W	PP	St	¼	½	¾	Str	Fin	Jockeys	O	C
682³	Captain Gilbert	108b	3	4		$3^{1½}$	3^2	3^3	1^1	G Riley	6	6
691	Alamae	103b	4	1		1^{hd}	1^{hd}	1½	2½	M Rose	4	4
683²	Poor Rube	103	7	2		2^2	$2^{1½}$	2^{nk}	3^1	N Wall	3	3
602	Mop Up	115b	8	3		4^1	$4^{1½}$	4^2	4^2	J Com'ng'r	10	6
684³	Baltimore	108b	1	5		6^4	6^4	5^2	5^2	J Mantz	8-5	6-5
669³	Motor Chief	109b	2	6		$5^{1½}$	5^{hd}	6^4	6^3	R Mozer	2½	2½
423²	Short Sport	103b	6	8		8	7^1	7^6	7^8	D Bryant	6	8
420	B. Eyed Susan	98	5	7		7^{hd}	8	8	8	E McL'ghlin	20	20

P 3:55 Off 3:57 Time 24 48 2-5 1:14 2-5

Premio para el Ganador $750.—Jaca de 3 años, hijo de Top Hat-Cemas, propiedad de O. Tuggle.—Arrancada Buena.—Ganador Bajo el Látigo.—Place lo mismo.—Captain Gilbert corrió contenido en los primeros tramos, ahorró terreno en las curvas, dispuso de los delanteros y ganó alejándose.—Alamae dió una alta norma de velocidad, se desprendió de Poor Rube y se sostuvo bien.—Poor Rube por fuera siempre del delantero, se debilitó cuando le pidieron el esfuerzo.—Mop Up corrió una regular carrera.—Baltimore fué barajado para atrás cerca del poste de la media milla.—Los demás no fueron factores.

Captain Gilbert $17.80 7.20 6.00. Alamae $6.00 5.00. Poor Rube $4.60.

703 ORIENTAL PARK, CUBA — QUINTA CARRERA—1 Mile & 50 Yards — 3YO&Up — Purse $1000 Claiming

Ind	Horses	W	PP	St	¼	½	¾	Str	Fin	Jockeys	O	C
(671)	Tangram	*103b	6	6	6	5½	4^1	1½	1^3	G Riley	2½	2½
684	FrankGMenke	*107	2	5	4^{hd}	3^{hd}	1^{hd}	$2^{1½}$	2^2	L Logan	2	2
641	Hula	*100	1	1	5^2	6	5½	3^1	3^4	E Goodrich	3	2½
695	Privately	*108	4	2	1½	1^{nk}	2½	4^3	4^5	J Boucher	8	8
670	President Seth	*108b	5	4	3^1	$2^{1½}$	3^1	5^1	5^5	D Bryant	4	5
691³	Granite Dust	*91b	3	3	2½	4^1	6	6	6	J Passero	4	4

P 4:21 Off 4:21 Time 23 4-5 47 4-5 1:13 3-5 1 39 1-5 1:43

Premio para el Ganador $750.—Yegua de 5 años, hija de Craigangower-Enigma, propiedad de Mrs. H. Neal.—Arrancada Buena.—Ganador Fácil.—Place lo mismo.—Tangram fué superado en velocidad hasta la curva lejana, ahorró terreno en todo el viaje y se alejó para ganar con reservas.—Frank G. Menke se puso delante a la entrada de la recta, y no tuvo excusas.—Hula terminó con coraje por fuera en la recta final.—Privately tuvo alta velocidad inicial.—Granite Dust se abrió a la entrada de la recta.—President Seth no tuvo excusas.

Tangram $7.40 4.00 2.80. Frank G. Menke $4.60 2.80. Hula $2.80.

Reclamable el Ganador en $2.000.

704 ORIENTAL PARK, CUBA — SEXTA CARRERA—1 & 3-16 Miles — 4YO&Up — Purse $1000 Claiming

Ind	Horses	W	PP	St	¼	½	¾	Str	Fin	Jockeys	O	C
685³	Channing L.	109	2	2	3^2	3^1	2^1	1^{nk}	$1^{1½}$	A Snider	2½	2½
646	Berosus	*104	8	1	1^1	1^1	1½	2^2	2^{nk}	L Logan	10	10
641	Cut Bush	*112	3	3	4^{hd}	4½	4^1	3^1	3^2	J Boucher	5	4
621	Ben Bolt II.	109b	7	6	6^2	6^{hd}	$6^{1½}$	$4^{1½}$	4^3	G Seabo	4	4
685	Mainsheet	112b	1	4	$2^{1½}$	$2^{1½}$	3^2	5^3	5^4	F Dogh'rty	5	3
(686)	Prig	112b	6	7	7	7	7	6^1	6^3	M Rose	8	8
685	Abington	*106b	4	5	$5^{1½}$	5^1	5^{hd}	7	7	D Bryant	10	10
685	Rock Candy	*110b	5	Left at Post						J Passero	2	2½

P 4:46 Off 4:47 Time 25 49 1-5 1:15 1-5 1:41 1-5 2:01

Premio para el Ganador $750.—Potro de 4 años, hijo de Oceanic-Keystone, propiedad de J. E. Smallman.—Arrancada Buena menos para Rock Candy.—Channing L siguió siempre de cerca a los delanteros, se tiró por fuera en la recta y disponiendo del leader, se iba alejando al final.—Berosus tuvo alta velocidad inicial, ahorró terreno y se iba parando lentamente en la recta.—Cut Bush terminó fuerte.—Ben Bolt ahorró mucho terreno.—Mainsheet se paró.—Rock Candy fué estorbado y después se torció para dentro poco después de la arrancada.

Channing L $7.80 4.40 3.60. Berosus $10.40 6.00. Cut Bush $4.20.

Reclamable el Ganador en $1.200.

DIARIO DE LA MARINA

PRECIOS DE SUSCRIPCION

HABANA		PROVINCIA
$ 1.60	UN MES	
$ 4.80	TRES MESES	$ 5.00
$ 9.00	SEIS MESES	$ 9.50
$18.00	UN AÑO	$19.00

- - - - - - CUPON - - - - - -

Sr. Administrador del DIARIO DE LA MARINA:

Sírvase dar de alta, como suscriptor de este periódico, por el término de un año, al Sr. ....

....

vecino de ....

calle .... No. ....

Sírvase, asimismo, ordenar que le envíen las revistas comprendidas en el PLAN número .... de acuerdo con la siguiente selección:

Revista humorística ....

Revista semanal ilustrada ....

Revista mensual correspondiente al plan escogido.

En cuanto a mí, deseo que se me sirvan las revistas comprendidas en el PLAN número .... de acuerdo con la siguiente selección:

Revista humorística ....

Revista semanal ilustrada ....

Revista mensual correspondiente al plan escogido.

Nombre del suscriptor remitente de este CUPON: ....

....

Dirección ....

....

(Firma) ....

NOTAS IMPORTANTES.

Primera: El envío de estas revistas se suspenderá, tanto al nuevo como al antiguo suscriptor, tan pronto uno de los dos deje, por cualquier motivo, de ser suscriptor antes de cumplirse el año a que se contraen las BASES de esta oferta.

Segunda: Queda entendido que el servicio de revistas ofrecido, no comenzará hasta que haya recibido la Administración del DIARIO DE LA MARINA, el importe, por lo menos, de la primera mensualidad que corresponda al nuevo suscriptor.

Acompaño .... por la cantidad que cubre esa suscripción; o ella podrá ser cobrada ....
(giro o cheque) — (Por meses, trimestre o semestre)
en el domicilio del nuevo suscriptor.

Aviso Muy Importante

Una vez más, el DIARIO DE LA MARINA se siente estimulado por el favor con que el público ha acogido su extraordinaria oferta, en preparación de los festejos con que celebrará el PRIMER CENTENARIO de su vida periodística.

Cada día nos llegan a centenares nuevas solicitudes de suscripción, las que nos son doblemente estimables, tanto por el aumento de circulación que representan, como por ser la labor cordial que en pro del DIARIO DE LA MARINA hacen nuestros antiguos suscriptores, a los que tanto debemos.

Al dar las gracias a nuestros viejos amigos por este esfuerzo, las hacemos extensivas también a los nuevos suscriptores que por su conducto hemos registrado en nuestros libros, pidiendo a unos y a otros tomen nota de las dos importantes indicaciones que siguen:

PRIMERA

Recordamos a todos los antiguos y nuevos suscriptores, que, como tenemos anunciado, el servicio del DIARIO se hará, gratuitamente, desde el 20 del actual hasta el día último del mismo y que, SU AÑO DE SUSCRIPCION con derecho a revistas para el antiguo y para el nuevo, comenzará a contarse desde el

1o. DE MARZO de 1930, hasta el 28 de FEBRERO de 1931; y así, sucesivamente, por meses, mientras dure este PLAN para las solicitudes presentadas después de esa fecha.

SEGUNDA

Que solo los ANTIGUOS SUSCRIPTORES del DIARIO tendrán derecho a presentar a otros nuevos para que gocen del beneficio de nuestro obsequio de revistas; y que, fuera de ellos, ni aun los Agentes del DIARIO podrán presentarlos.

TERCERA

Los nuevos suscriptores del interior que se aprovechen de esta oferta, se considerarán, para los efectos administrativos, como suscriptores directos del DIARIO y se les servirán en fajas, por correo, el periódico y las revistas; pero de acuerdo con la costumbre establecida, esos nuevos suscriptores del interior no podrán suscribirse si no es por «trimestres, semestres o años» adelantados, ya que no podemos variar de modo radical nuestra contabilidad para darles la misma oportunidad de pagos mensuales, establecidos para los de La Habana.

Rogamos al público tome buena nota de estas advertencias y avisen al Sr. Administrador del DIARIO de cualquier infracción de ellas que conozcan.

FRONTON JAI-ALAI

Programa Oficial para la función de hoy, viernes, a las ocho y cuarto de la noche.

PRIMER PARTIDO (25 tantos) — Esquivel Mayor y Escarza, blancos, contra Román y Lizárraga. A sacar ambos del cuadro 9 1|2.

PRIMERA QUINIELA (6 tantos) — Morales, Lizárraga, Arrondo, Esquivel Mayor, Trecet Menor y Solá.

SEGUNDO PARTIDO (30 tantos) — Taboada y Cazalis III, blancos, contra Segundo y Mateo, azules. A sacar ambos del cuadro 9 1|2.

SEGUNDA QUINIELA, (6 tantos) — Mateo, Uriona, Aristondo, Paco, Ochoa y Olaveaga.

TERCER PARTIDO (30 tantos) — Aguiar y Paco, blancos, contra Juanito y Aristondo, azules. A sacar ambos del cuadro 9 y medio

BLENO BLENOL
ALIVIA EN 24 HORAS
Antiséptico de las Vías Urinarias

FRONTON H. MADRID

Programa oficial para la función del 28 de Febrero de 1930. A las 8 y cuarto de la noche.

Primer partido a 30 tantos. Gil y Azpeitia blancos contra Ozquila y Esquivel azules. A sacar ambos del cuadro 14 y medio.

Primera quiniela a 6 tantos. White Esquivel, Blue Guillermo, Red Pascau, Green Antonio, Yellow Buendía Mayor, Lavender Labat Mayor.

Segundo partido a 30 tantos. Rafael y Guezala blancos contra Uria Menor y Labat Mayor azules. A sacar ambos del cuadro 14 y medio.

Segunda quiniela a 6 tantos. White Gayarre, Blue Rafael, Red Ibarlucea, Green Uria Menor, Yellow Guezala, Lavender Epifanio.

Tercer partido a 30 tantos. Guillermo y Gayarre blancos contra Antonio e Ibarlucea azules. A sacar blancos del cuadro 14 y azules del cuadro 14 y medio.

Numerosos clubs participarán este año en el campeonato de base ball de la Liga Nacional de Amateurs. Teléfonos, Universidad, Vedado Tennis y Fortuna serán contendientes lo mismo que el Dependientes, Ferroviario, Asociación Cristiana de Jóvenes, Habana Yatch Club y Loma Tennis.

Lou Fonseca, del Cleveland fué el champion bate de la Liga Americana este año, pero como fildeador no estuvo muy considerado.

Fué Concurrida la Función Popular Del Viejo Frontón

Esquivel y Solá dejan en 23 a Morales y Escarza. Casi de calle se llevaron el estelar Taboada y Areitie. Un buen final ganaron Olaveaga y Abando

Venían a disputar el prólogo de 25 tantos, que no resultaron nada tontos, pues en fuerza de unas veces pagar bien unos y mal los otros y viceversa, dió unas vueltas de terremoto; en dos rachas volcánicas lo empataron en diez; en otras de salto mortal lo empataron en veinte. Y por fin metieron la cucharada los dos azules y se llevaron las tajadas; el caldo quedó para los blancos; que se quedaron en el tanto 23.

Llegaron sin novedad los del segundo, de treinta tantos, estelares, de blanco, Uriona y Ecenarro contra los no menos estelares, Taboada y Areitio. Que salen peloteando con bastante rudeza y ecuanimidad entre par y par, anotándose empates co naplauso en una, dos, tres, cinco y siete; esto es, dándonos la sensación de que la caña iba a venderse a tres trozos; pero quiá; sacó la hacha Taboadita que había dejado la demencia anoche en el fondo del baul que tiene en la fonda y salió Areitio jugando con mucha conciencia y pegando y contra ésto no encontraron contrarios; pues comenzó a pifiar bailando el danzonete Uriona; dió muy pocas en el sitio Ecenarro y aquello aiabó como un velorio. Lo ganaron los dos blancos y los azules caían cuando tenían veinte. Boletos a $3.20. Boletos de la segunda, de Taboada a 5 pesos 40 centavos, y de Taboada y de Eusemio que pagaron con 38 pesos.

Y allá van los señores peloteantes del final; de treinta tantos; entre los blancos, Ferrer y Llano y los azules, Olaveaga y Abando, que tambi.n pelotearon dos decenas arrogantes y de gran peloteo entre pareja y pareja, pasando a la par por los tantos once, quince, diecisiete, diecinueve veintiuna. En la tanda del cobren se impusieron los dos azules con una gran tanda, dejando a los blancos en el tanto veinticinco. Se habían rendido Ferrer y Llano.

F. RIVERO.

Ayer Dos Grandes Empates Trágicos En el H. Madrid

Ganaron el prólogo Emilio y Buendía Menor. Gran quincena del segundo, vencen Rafael y Guesala. Con trágica ganaron el final Antonio e Ibarlucea.

Jueves. Otras dos funciones animadas, bulliciosas, concurridas: en las dos fanáticas para hacer dulce de dos clases; de fanático americano invernante y fanático de de fanático del patio; predominaron en las dos la emoción y el aplauso.

Pelotearon el primero, los blancos, Torres y Emilio, contra los azules, Montes Menor y José Mary. Gran peloteo; gran vaivén; montaña rusa de empates: en 2, 3, 4, 14, 15, 16, 17 20, 21, 23, 24, 25 y 26. ¡El diluvio! Lo ganaron los azules. Y los blancos quedadon en 26. Boletos a $1.80. Boletos de la primera quiniela, de Montes mayor, a $3.20, y combinada de Montes mayor y Buendía menor que pagaron con $26.00. Palmas al decoroso pago.

Otro partido; todo serenidad, tranquilidad y calma chicha; el segundo, de treinta tantos, que salieron a disputar, los de lo blanco, Hermanos Figueroa, y los de lo azul, Verdugo y Montes mayor. Los Figueroa la mar de pegantes, de dominantes y atropellantes se lo llevaron con todo y ovación. Los dos azules, que no pudieron estirar la gaita ni un momento, quedaron en 22. Boletos a $1.80. Boletos de la segunda, de Guillermo, a $4.20, y la de Guillermo y de Ozquila, pagando con $28.00.

Por la noche volvieron a inundar el cuco frontón los americanos y sus bellas y arrogantes consortes y volvimos los ilustres botelleros a la grada alta donde aprovechamos para alborotar y patear de lo lindo. Salieron a pelotear el primero, los blancos, Emilio y Buendía menor, contra los azules, Verdugo y Figueroa. Distribuyendo muy bien el peloteo pasaron iguales por 2; 10; 14; 21; 22; 24 y 25. No más. Lo ganaron los blancos y los de lo azul quedaron en 26. Boletos a $1.20 Boletos de la quiniela, de Pascau, a $5.00 y de Pascau e Ibarlucea, con $36.00.

Grande, violenta y magnífica la primera quincena del segundo de 30 tantos que pelotearon los blancos, Guisasola y Uria Mayor, contra los azules, Rafael y Guezala; rudos y valientes empataron con aplauso del concurso en 7; 8 y 16; en la segunda apretaron los azules de tal modo, que los blancos puestos al pairo de la defensa quedaron en el tanto 19. Mal los dos. Boletos a $2.00. Boletos de la segunda, de Guisasola a $6.40 y de Guisasola y de Antonio 30 pesos.

Otro final admirable pelotearon los blancos, Antonio e Ibarlucea, contra los azules Pascau y Buendía mayor. Tirándose los cuatro muchachos de la azotea lo empataron en 8; 15 16; 23 y 27 y en la trágica. El delirio in tremens. Lo ganaron los blancos. Boletos a $1.40.

D. FERNANDO.

M.E.C.D. 2016

VIDAL GREGORIO PELEA EL MARTES EN LA ARENA DE BROOKLYN

De Los Juegos Deportivos

Todavía no se sabe si Machado y García competirán en basket ball.—Nuestro conjunto olímpico necesita mejor defensa.—Solo continuarán practicando los atletas de track que han clasificado.—El juego de base ball de mañana.—Picazo el formidable zurdo de los amateur contra los Profesionales

(Por Pedro Galiana)

Continúa sin solución el problema del team Olímpico de basket ball en lo que se relaciona con la presencia del Guajiro García y de Octavio Machado en el team.

Estos dos célebres basketbolistas, que figuraron en el All-Cuba de 1930, no han reportado todavía al entrenamiento de nuestra selección, y todo parece indicar que tardarán mucho en hacerlo. Al Guajiro se le han enviado distintos telegramas, pidiéndole que venga a practicar, pero parece que el muchacho no puede abandonar su trabajo y se mantiene indeciso. Machadito, que podría ayudar grandemente al del quinteto cubano con sus conocimientos y puntería, está en situación parecida. Sus ocupaciones constantes en el Hospital Calixto García le impiden trabajar con los muchachos que actúan bajo las órdenes de Campuzano, y mientras tanto, el team Olímpico sigue sin forwards de consistencia que pueda sostener un juego standard en todas sus salidas al floor.

Para que la cosa vaya de mal en peor, Fofo Caballero, otro gran jugador estando en debida forma, no ha podido practicar más, y Lorenzo del Portillo, que sería uno de los mejores jugadores cubanos si aprendiese a gardear debidamente a su hombre, ha tenido que descansar como consecuencia a la lesión que sufrió en el segundo juego de la serie con la Selección Oriental.

Aníbal Recio, Fernando Argüelles y Bernie Núñez, que pudieron haber hecho mucho en beneficio del team, no han querido seguir practicando más, y otros han dejado de trabajar en algunos días, encontrándose actualmente fuera de su forma normal.

Tal como están las cosas, el team Olímpico no parece en su top form y mucho tendrá que trabajar el coach Campuzano para lograr una verdadera uniformidad entre sus pupilos.

Casas y Sorsoro Zudaire, que están trabajando de forwards, necesitan trabajar con más team work con la pareja de guards, y cuando Pelo Torricella ocupe el center, no deben olvidar nunca que este muchacho puede trabajar admirablemente debajo de su aro, y deben hacerle buenos pases para que anote los goals.

También deben practicar mucho las jugadas defensivas. El team oriental les anotó muchas canastas debajo del goal y llegó varias veces hasta su cesto,—aún cuando después fallaron de anotar,—y eso no debe repetirse, por que si éso hicieron los orientales que no poseían un gran team, que no harán México y Panamá que están admirablemente preparados?

Nosotros somos partidarios de la defensa individual, ésto es, del llamado "cada uno a su hombre", pero nos permitimos recordar a los players Olímpicos que para que esta defensa tenga éxito, es necesario que cada cual se comprometa a trabajar como "perro detrás de su amo", al player enemigo, pues la menor debilidad origina una canasta y de las fáciles.

Nuestro team Olímpico necesita practicar mucho esta clase de defensa, por que la mayoría de sus hombres están acostumbrados a jugar con el sistema de la "defensa de los cinco hombres", y muchas veces dejan en libertad a su contrario, que les anota distintos goals, completamente "palomeados".

Actualmente Cappy tiene bajo su dirección a Sorsoro Zudaire, Eduardo de las Casas, Lorenzo del Portillo, Felo Torricella, Livio Morales, Julio Fernández, Ramón Azcarate, Rafael Martínez Connill y Ramiro Valdés Daussá, pero necesita más gente para practicar. Y si Machado y García no pueden reportar al entrenamiento en definitiva, bueno será que se agreguen otros players de calibre como Julio Núñez, Bernardino Rodríguez, Miguel Gayoso y otros más que bien preparados podrían reportar quizás gran beneficio al conjunto nacional.

ATLETISMO

La delegación de Atletismo nos ha rogado avisemos por este medio "Que los atletas que no han clasificado no podrán continuar practicando en los campos de la Universidad y Vedado Tennis, por que entorpecerán el trabajo de preparación de los atletas que forman ya el team Cuba".

"Todos los componentes del team de Atletismo deberán proveerse de carnet de identificación, los cuales les serán dados en las oficinas del Comité. Con esos carnet podrán asistir a todos los eventos de los Segundos Juegos Deportivos Centro Americanos. Hoy se empezarán a repartir".

BASEBALL

Mañana sábado celebrará el team Olímpico de base-ball un interesante encuentro con los jugadores profesionales que integran la novena de Manolo Cueto, esperándose por todo el mundo que el choque resulte de interés.

Aunque el coach Ameida no ha dicho nada todavía, ni lo dirá en las prácticas que celebrarán sus muchachos en la tarde de hoy, en los terrenos de la Tropical, se considera seguro que el zurdito Picazo será el encargado de abrir los fuegos artificiales contra los profesionales, entre los cuales figuran jugadores de talal como Joseito Rodríguez, su hermano Oscar, Olivares, Cheo Ramos, Cando López, Alonso, Couto y Manolo Cueto, que es el que dirige la patrulla.

El match comenzaráa las tres de la tarde y se jugará en los hermosos terrenos de La Tropical.

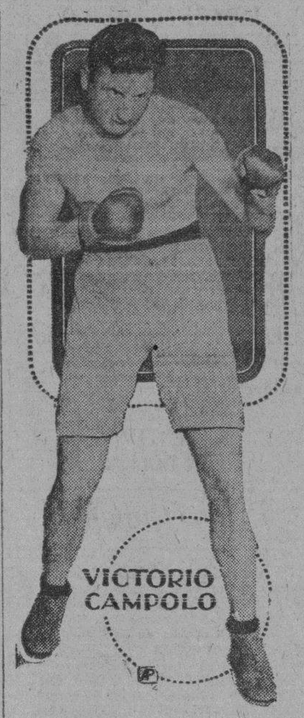

El gigante argentino que ayer fué superado por Johnny Risko, pero la decisión del referee fué dada como tablas.

Gran Concurso de Bolos en el Club Depor. Asturias

La sociedad de los "fantasmas" prepara una gran justa de ese interesante deporte

Hemos tenido el gusto de departir un breve rato con el amigo José Ramón Gutiérrez, Presidente de la Comisión de Orden Interior, del Deportivo Asturias, el Club que tantos éxitos viene obteniendo en todos los deportes que cultiva.

Como asturiano CIEN por CIEN, uno de los deportes que allí se practican con cariño y entusiasmo, es el de los BOLOS. Prueba de ello es que no existe en la Habana (ni acaso en toda la América) ninguna entidad Deportiva que, para recreo de sus socios, cuente en su Casa-Club con cuatro Boleras: Una de Pasabolos, dos de Rava Asturiana, y otra de estilo montañés o Santanderino. En todas se practica el deporte con brío, honestidad y emoción.

Por eso la Directiva, queriendo estimular a los fanáticos de la "Cuatreada", autorizó a la Sección de Orden para organizar un Concurso de Bolos, que tendrá efecto el próximo domingo día 2 de Marzo a las tres de la tarde. Dicho concurso constará de dos Categorías, y en él se formarán equipos de cuatro jugadores.

A juzgar por las inscripciones solicitadas y por los comentarios que se oyen, promete estar interesante y concurrido. Lo cual no debe de extrañar, pues, se otorgarán valiosos premios a los equipos e individuos vencedores. Por lo pronto, pudimos observar el diario entrenamiento de los Ponguetos, Casinos, Polesos, Coraos, y etc., etc. Y sabemos que Máximo el de Fries (El As de los "Mancos"), piensa escribir un Libro que será una especie de "Biblia de los Bolos". Claro, no cabe en sí porque lo han incluído en Primera Categoría.

Ya lo saben pues, los Centenares de "Bolófilos" del Club de los Fantasmas: Si quieren competir, inscríbanse antes que se haga el sorteo de las tiradas.

Los Dodgers Desean un Pitcher Zurdo y lo Tendrán Pronto

Ya se cree que podrán escriturar a Stuard Bolen, lanzador del Baltimore Orioles

NEW YORK, Febrero 27. (AP).—«La llegada de Adolfo Luque a Clearwater ayudará mucho a Robinson a resolver el problema que tiene en sus manos en la búsqueda de un pitcher zurdo»,—dijo hoy Frank York, presidente del Club Robins de Brooklyn. Pocos pitchers hay tan excelente como Luque en el arte de tirar una curva, y su ayuda a Robinson será grande. Luque puede demostrar a los demás cómo se tira la pelota, y su entusiasmo despertará en los otros deseos de emularlo».

Se cree aquí que Robinson trata de aumentar sus baterías con pitchers zurdos y al efecto está en tratos con Ligas Mayores y Menores en su busca de pitchers. Se cree asimismo que Stuard Bolen, pitcher zurdo de los Baltimore Orioles podrá ser contratado por los Robins.

kner, de Buffalo aun no ha enviado.

Uno de los zurdos recientemente reclutados por los Robins, Jim Faulkner, habrán sido los mismos que adquirieron los miembros de la Asociación de Reporters para el juego benéfico por ella organizado.

Y los señores Doctor Julián Modesto Ruiz e Ignacio Montalvo Casas, Presidente y Secretario, respectivamente, de la Asociación de Futbol de la República de Cuba, nos ruegan que aclaremos que no es cierta esa información, pues los uniformes de los jugadores del equipo cubano le costó a esa institución la modesta suma de $44.00.

Queda, pues, aclarado el asunto de los uniformes.

El señor Gómez ha cesado en su puesto de Tesorero de la Federación por renuncia, según se nos ha dicho oficialmente. Y el señor Manolo Menéndez, parece que ha cesado también en su cargo de Secretario de la Federación de la Habana. El por qué lo ignoramos. Por lo menos oficialmente.

Por lo visto los cargos del Comité Directivo de la Federación cambian con una facilidad asombrosa, sin elecciones ni cosa que se lo parezca.

Conste que no es ésto una censura para ninguno de los sustitutos, pues nos parecen tan aptos los nuevos funcionarios como los señores Gómez y Menéndez, pero a la verdad que no parece nada serio esas sustituciones circunstanciales en un Comité que es norte y guía de los asuntos balompédicos.

Por lo menos, opinamos nosotros que para esos cargos, a la hora de hacer las elecciones, se nombre también un vice. Esto parecerá mucho más serio que el sistema que se viene empleando ahora.

En la última reunión celebrada por la Asociación de Futbol de la República de Cuba (en febrero, 25), se adoptaron los siguientes acuerdos, según nota oficial que nos envía el secretario de dicha institución:

1.—Se dió lectura y aprobó el acta anterior.

2.—Resolver en el asunto concerniente a la denuncia presentada por el Olimpia S. C. en enero de 1930 sobre la inscripción del jugador señor Odonell Lorenzo Codesido, que procedía de la Real Federación Española de Futbol, en el Real Iberia F. C. de la Federación de la Habana, y después del oportuno expediente; en la siguiente forma: «Declarar bien hecha la denuncia presentada por el Olimpia S. C. en este caso concreto; disponiendo que por la Federación de Foot Ball de la Habana se le devuelva la suma de 25 pesos que prestó, y no imponer sanción alguna ni al jugador Odonell Lorenzo ni al Iberia F. C. teniendo en cuenta los fundamentos expuestos» Pasar comunicación a la Federación de la Habana, al Olimpia S. C. y al Iberia F. C., acompañando copia de los fundamentos y resolución del expediente mencionado.

3.—Enviar para estudio y aprobación o modificación, si proceden, y a expensas de la mutua conformidad, a la Real Federación Española un proyecto de convenio que tiende a procurar las mayores falicidades para las inscripciones de los jugadores que de España vengan a Cuba, y viceversa, y siempre dentro de lo dispuesto en el artículo 42 del reglamento de la F. I. F. A.

4.—El señor Tesorero da cuenta de la liquidación efectuada el día 24 del actual y relativa al partido celebrado entre Probable Selección Nacional y Juventud Asturiana y la cual asciende a la cantidad de $268.75. Es aprobada.

5.—Enviar a Juventud Asturiana una atenta comunicación dándole las gracias por la voluntaria cooperación a la preparación del Equipo Nacional, al enfrentar su club con el referido probable Nacional.

6.—Se autoriza al señor Tesorero para pagar $150.00 al Palais Royal a cuenta de la Copa Nacional y $44.92 a la casa Tarín en pago de los uniformes y tres balones destinados al Equipo Nacional Cubano.

7.—Aceptar la renuncia presentada por el señor Emilio Oliver Fernández como Secretario Contador de esta Asociación y expedirle en 15 de marzo de 1930, fecha de su cesación, certificación acreditativa de la honradez y celo desplegados en los servicios por él prestados.

TOPICOS FUTBOLISTICOS

A CARGO DE "PETER"

En la justa de Segunda Categoría, Serie A, que se viene celebrando en el Campo Polar, marchan los internacionales del Templete en el primer lugar con un punto de ventaja sobre los Campeones de 1929.

¿Serán acaso «P. Fernández» y «Templete» los que discutirán la supremacía de los segundones este año? Nada aún se puede decir. Faltan todavía muchos partidos y hay muy poca regularidad en el juego de los teams modestos.

He aquí el estado de los segundones de la Serie A:

Equipos	G.	E.	P.	Gf.	G.	Pts
Templete	4	2	1	10	6	17
Covadonga	4	1	2	8	4	16
América	3	1	3	7	6	14
Cantabria	3	1	1	10	3	12
Santander	1	2	5	5	12	12
Canarias	1	1	4	6	15	9
Totales	16	8	16	46	46	80

El domingo juegan el Covadonga con el Deportivo Cantabria y el América con el Santander. Los Campeones van dispuestos a escalar el primer lugar y los criollos piensan coger los trangos bajitos con el team de «Pelotazo».

Se ha publicado en un periódico de la tarde que los uniformes que lucieron los equipiers cubanos en su match que celebraron el pasado día 24 de febrero con la Juventud Asturiana, habrán sido los mismos que adquirieron los miembros de la Asociación de Reporters para el juego benéfico por ella organizado.

Vidal Gregorio se Enfrentará Contra Fieldman el Martes

Así hizo el anuncio anoche el match-maker del Brooklyn Arena, Tony Martello

NEW YORK, Feb. 26. (AP).—Tony Martello, concertador de desafíos del Brooklyn Arena, anuncia hoy que en los desafíos que celebrará en su club el martes de la semana entrante, figurará en la pelea final, el peso gallo español Vidal Gregorio. Su adversario será Lew Fieldman, de Brownsville, N. Y.

Feldman es uno de los mejores pesos plumas del distrito metropolitano manteniendo un record de victorias sucesivas. Gregorio, el año pasado hizo una pelea con el Kid Chocolate, cuyo resultado fué muy discutido.

Un compatriota de victoria, Ricardo Alís, ex-campeón peso mediano de España irá a Philadelphai el lunes, donde peleará con Vincent Forgione.

Hoy hacía guantes Alís con Martín Oroz, quien se ve privado de competir contra Murray Elkins, en la Arena del Club Olympia este sábado por haberlo suspendido la comisión atlética a causa de peso excesivo.

En el gimnasio St. Nicholas se entrenaba hoy el argentino Eduardo Corti para su pelea el sábado contra Ray Rivera, de Puerto Rico.

La afición hispana en Nueva York reconcentra su interés esta semana en estos dos pugilistas, pues ambos han sabido captarse el interés de los hispanos en Nueva York, por su bravura y deseo de complacer al público. Ambos son pegadores del tipo fajador, y es dudoso el resultado de la pelea entre los dos.

Rivera ya anteriormente peleó con un compañero de cuadra de Corti, llamado Pascual Buonfiglio y el resultado fué tablas.

El estilo de Corti varía mucho del de Buonfiglio, pues mientras el último es boxeador de arte, Corti es fajador que comienza atacando desde que suena la campana. Rivera tiene un estilo parecido, y es por ello que el resultado de una pelea entre estos dos jóvenes se hace difícil de predecir.

En Miramar Garden se Batirá Chocolate Reglano, el Domingo

Se despedirá en un match con Kid Petisco de Marianao. Peleará Battling Llano

Joaquín Torres, la nueva estrella pugilística cubana, el invicto peleador semiprofesional, Campeón de los bantamweights, ídolo de los fanáticos de Miramar Garden, es el nuevo "poulain" de Luis Felipe Gutiérrez, el que, bajo el nombre de Chocolate Reglano, se ha destacado como el mejor prospecto de la época y embarcará hacia los Estados Unidos el próximo lunes. El Chocolatico Reglano, se despedirá de los fanáticos habaneros, en su pelea del domingo, enfrentándose con el sensacional peleador de Marianao, Kid Petisco, entre quienes se espera una sangrienta y fiera batalla.

"Pincho" Gutiérrez, el gran manager cubano, ha pedido esta pelea para probar a su nuevo muchacho: "Deseo verlo en una pelea dura, donde el muchacho tenga que dar de sí todo lo que sabe, para tener una idea exacta de lo que me llevo para los Estados Unidos, estas fueron las frases del nuevo Manager del ídolo Ultramarino.

BATTLING LLANO VS. CESAR GUERRA

Como quiera que se ha combinado para esta semana un programa lleno de atracciones, donde figurarán boxers de verdadero calibre, la pelea semifinal será una de las contiendas más estupendas de la temporada en ella se enfrentarán dos pugiles de excepcionales facultades como los son sin duda alguna, Battling Llano, el científico welter asturiano, vencedor de Domingo Ullivarri, Antonio Santiuste y Ramón Cedeño y el no menos valioso peleador de esta ciudad, César Guerra, considerado como uno de los mejores peleadores de esta división.

BASILIO FERNANDEZ "TONELADA" VS. L. GONZALEZ.

Otro de los encuentros de atracción que se han combinado para el domingo, es la estupenda batalla entre lightheavyweights que ocupará el primer turno de los Star Bouts entre Basilio Fernández, "Tonelada" el formidable asturiano de la Quinta Covadonga y Luis González, un fornido muchachón llamado a ocupar un gran puesto en nuestro pugilismo semiprofesional.

DOS BUENOS PRELIMINARES

Además d ellas peleas anunciadas se llevarán a cabo dos preliminares calientitos que pondrán de pie a los numerosos concurrentes al bello Stadium de Prado y San Lázaro.

Se despedirá de los fanáticos habaneros, en su pelea del domingo, enfrentándose con el sensacional peleador de Marianao, Kid Petisco, entre quienes se espera una sangrienta y fiera batalla.

"Pincho" Gutiérrez, el gran manager cubano, ha pedido esta pelea para probar a su nuevo muchacho: "Deseo verlo en una pelea dura, donde el muchacho tenga que dar de sí todo lo que sabe, para tener una idea exacta de lo que me llevo para los Estados Unidos, estas fueron las frases del nuevo Manager del ídolo Ultramarino.

BATTLING LLANO VS. CESAR GUERRA

Como quiera que se ha combinado para esta semana un programa lleno de atracciones, donde figurarán boxers de verdadero calibre, la pelea semifinal será una de las contiendas más estupendas de la temporada en ella se enfrentarán dos pugiles de excepcionales facultades como los son sin duda alguna, Battling Llano, el científico welter asturiano, vencedor de Domingo Ullivarri, Antonio Santiuste y Ramón Cedeño y el no menos valioso peleador de esta ciudad, César Guerra, considerado como uno de los mejores peleadores de esta división.

BASILIO FERNANDEZ "TONELADA" VS. L. GONZALEZ.

Otro de los encuentros de atracción que se han combinado para el domingo, es la estupenda batalla entre lightheavyweights que ocupará el primer turno de los Star Bouts entre Basilio Fernández, "Tonelada" el formidable asturiano de la Quinta Covadonga y Luis González, un fornido muchachón llamado a ocupar un gran puesto en nuestro pugilismo semiprofesional.

DOS BUENOS PRELIMINARES

Además d ellas peleas anunciadas se llevarán a cabo dos preliminares calientitos que pondrán de pie a los numerosos concurrentes al bello Stadium de Prado y San Lázaro.

HASTA LA VEJEZ:

Energías, fuerzas, vigor físico se tienen en la vejez, se disfruta toda la vida, cuando se sabe reponer el desgaste que la vida tiene, tomando las Píldoras Vitalinas. Todas las boticas las venden y en su depósito El Crisol, Neptuno y Manrique, Habana. Energías, fuerzas y vigor físico, son consecuencia en la vejez, de acertado empleo de las Píldoras Vitalinas.

HABLAN LOS HECHOS

Más de 50 años de experiencia confirman el éxito de la 'Pepsia y Ruibalbo Bosque' en las Dispepsias malas digestiones, insuficiencia del hígado y demás trastonos del estómago.—Es la medicina sancionada por los años y la experiencia.

Seamos Puros

Sí, siendo puros, se deja de padecer, porque la pureza de la sangre es la base principal de la salud. Impurezas en la sangre causan miles de dolencias que hacen sufrir a la humanidad. Para purificar la sangre y alejar esos males, nada es mejor que purificador San Lázaro, que se vende en todas las boticas y en su Laboratorio, Colón y Consulado, Habana. Purifíquese, con Purificador San Lázaro.

OLIVARITOS SERA BANQUETEADO EL PROXIMO DIA 2

El domingo, día 2 de marzo próximo, a las 2 de la tarde, tendrá lugar en el restaurant El Encanto, en el paradero de la Víbora, el banquete con que un grupo de amigos obsequia al gran Olivaritos.

Todas aquellas personas que deseen expresar sus simpatías por el pequeño torpedero del Louisville, asistiendo a este banquete, pueden separar su ticket por el teléfono X-2453, en Milagros número 34, o en el café El Encanto, hasta las 5 de la tarde del día 1 de marzo.

El precio señalado para el cubierto no puede ser más económico, pues es el de $1.30.

VIAS DE COMUNICACION RAPIDAS Y ECONOMICAS. PASAJES: CINCO CENTAVOS.

A LA TERMINACION DEL JUEGO RAPIDO DESALOJO Y FACIL TRANSPORTE

Gran Stand. Amplios, cómodos y frescos, viéndose el juego sentado desde cualquier lugar

PROGRAMA DE BASE BALL

SABADO 1 DE MARZO

A las 3 p. m.-Selección Olímpica vs. Profesionales

PRECIO: ENTRADA, $0.50.

DOMINGO 1 de MARZO

A las 9 y 30 a. m.-Selección Olímpica vs. Estrellas de Lawton

PRECIO: ENTRADA, $0.40

CERVEZA: DEME MEDIA TROPICAL - LA MEJOR

PAA

Servicio más Rápido a las Ciudades Septentrionales

Viaje Vd. más rápidamente y de la manera más cómoda a Nueva York, Chicago, Boston y otras ciudades del norte. Siete buques aéreos de la Pan American salen todos los días de la Habana a Miami, en combinación directa con trenes de gran velocidad.

Itinerarios de salidas a todos los puntos de las Antillas, Centro-América y Panamá, se arreglan con gran frecuencia. Estas naves aéreas también llevan correo, lo que implica una correspondencia mucho más rápida entre 21 países del Hemisferio Occidental.

Nuevos precios módicos hacen este viaje especialmente atractivo.

DA LA HABANA:

Nassau Air Ltd.	7:00 a.m.
Chicago-St. Louis Air Ltd.	7:00 a.m.
Expreso de Broadway	7:00 a.m.
Panama Air Ltd. (a Panamá)	10:45 a.m.*
West Indies Air Ltd. (a las Antillas)	11:00 a.m.†
Miami Air Ltd.	2:00 p.m.
West Indies Air Ltd.	2:30 p.m.*
United States Air Ltd.	2:30 p.m.‡
Mid-Western Expreso	2.45 p.m.
New York Expreso	3:00 p.m.
Boston Especial	3:15 p.m.

(*) Martes, Jueves, Sábados
(†) Todos los días menos Domingos
(‡) Lunes, Jueves, Sábados

El año pasado 14,000 pasajeros gozaron de este servicio. Nos complace invitar a Vd. al Campo Aéreo de la Pan American a presenciar la llegada y salida de nuestras naves. Se sirve té y cocktales todas las tardes.

Para información detallada, compra de boletos y reservas, diríjase acercarse a las agencias de viajes o a la

PAN AMERICAN AIRWAYS, Inc.
Prado 13

Si, señor. Los cigarros El Toro

han sido manufacturados de tan alta calidad por exigirlo así la demanda de los buenos fumadores, que han venido quejándose de que en Cuba solo se fabricaban cigarros de clases corrientes. • Al lanzar al mercado nuestra nueva marca, garantizamos, de buena fé, que no se puede fabricar nada mejor- mas flojos o mas fuertes -damos todo lo que puede dar el mas aromático tabaco cubano en la manufactura de cigarros.

Villaamil, Santalla y Cia. S. en C. HABANA

M.E.C.D. 2016

ACCIONES-BONOS

ANTES DE COMPRAR O VENDER
PIDAME TIPO Y AHORRARA DINERO

JULIO B. FORCADE

Miembro de la Bolsa de la Habana

Oficinas: Edificio "La Cubana", 314
Aguiar y Lamparilla.—Teléfono A-4983

Mercado L. de Azúcar

Muy encalmado estuvo ayer el Mercado Local de Azúcar.

El Mercado Americano de Azúcar, abrió ayer con tono indeciso y con azúcares obtenibles al equivalente de 1 tres cuartos costo y flete ex-almacén New York.

—Más tarde, el Mercado presentaba un tono más flojo con probables vendedores a 3-49, equivalente 1.23|32 costo y flete ex-almacén New York.

—Durante el día, no se reportaron operaciones.

—En la Bolsa de Azúcares Futuros, se vendieron 79,600 toneladas.

—En los Almacenes Afianzados de Azúcares Americanos había en existencias en el día de ayer 2.218,608 sacos de azúcar.

—El movimiento de Azúcares por los puertos del Atlántico en la semana que terminó el 22 de Febrero fué el siguiente:

Arribos	53,282 tons.
Derretidos	43,456 tons.
Existencias	514,494 tons.

—Sostenido el Mercado de Azúcares de Londres, con vendedores de azúcares centrífuga a 1-44 centavos libra libre a bordo embarque en Marzo. Se anunció la venta de 25,000 toneladas de azúcar refino sin especificar precio, con destino a Rusia.

La carta de apertura recibida por los señores Mendoza y Compañía dice: "Los persistentes rumores propalados en el sentido de que la campaña encaminada a la abolición del Vendedor Unico toma cada vez más impulso en Cuba, unidos a la persistentes ventas efectuadas por intereses que suelen operar en estrecha cooperación con los productores cubanos, han dado lugar a que se prolongara la liquidación en el Mercado de Azúcares para entrega futura.

Hay que recordar que hace algún tiempo el Presidente Machado dijo que la Agencia funcionaría durante todo 1923, y no se sabe si logrará sacarle de esta actitud la agitación que en estos momentos se desarrolla en favor de la pronta disolución de ese organismo.

El mercado de costo y flete está quieto y desanimado, denotando poco interés los refinadores, que al parecer están esperando el desenlace de la presente situación en relación con la Agencia.

REANUDA SU MOLIENDA EL CENTRAL VELAZCO EN CAMAGUEY

El central Velazco, de la Provincia de Camagüey, que comenzó su zafra en Enero 16 y la dió por concluída en Febrero 8, moliendo hasta entonces 5.404,669 arrobas de caña y elaborando 40,663 sacos de azúcar de 325 libras, ha reanudado su molienda a las seis de la mañana del día 26 de Febrero.

Colegio de Corredores

Cotización oficial del 27 de Febrero

	Tipos
Estados Unidos cable	1/32 P.
Estados Unidos vista	Par
Londres cable	4.86 ½
Londres vista	4.86
Londres d/v	—
París cable	3.92
París vista	3.91 ½
Bruselas vista	13.92
España cable	12.36
España vista	12.35
Italyia vista	5.24
Zurich vista	19.30
Hong Kong vista	38.10
Amsterdam vista	40.11
Copenhague vista	—
Christiania vista	—
Estocolmo vista	—
Montreal vista	—
Berlín vista	—

LA CONSERVERA CUBANA

S. A.

CONVOCATORIA

La Junta General Ordinaria que ordena celebrar anualmente el artículo 31 de los Estatutos de esta Compañía, ha sido señalada para mañana, viernes 28 de los corrientes, a las cuatro de la tarde, en el domicilio social, Departamento 403 del Edificio dl Banco de Nueva Escocia calles de Cuba y Presidente Zayas, de esta ciudad.

Lo que se hace saber a los señores accionistas, rogándoles su asistencia.
Habana 25 de Febrero de 1930.
El Secretario.
R. NEGREIRA.

Mercado L. de Valores

Con tono flojo actuó ayer el Mercado Local de Valores.

—Sostenidas, las Emisiones de Bonos de la República de Cuba, exceptuando los del 5 y medio, que actuaron flojos y con operaciones en la Cotización oficial a 100 a 100 un octavo de valor.

—Muy firmes, las preferidas y comunes de la Empresa Naviera de Cuba.

—Flojas las acciones de las Compañías Ferro-carrileras.

—Ssostenidas las acciones de la Havana Electric Ry Co., Seguros La Mercantil nominativas y beneficiarias de la Nueva Fábrica de Hielo y únicas de la Compañía Cervecera Internacional.

—Flojas las acciones de la Compañía Cubana de Pesca y Navegación, preferidas de la Cuban Telephone y preferidas de la Jarcia de Matanzas.

—Inactivas, las acciones de la Manufacturera Nacional y Preferidas y Comunes de la Lonja del Comercio.

—Las acciones Petroleras Union Oil, actuaron, con tono más fácil y con operaciones en la Cotización oficial a 25 de valor.

—Extraoficialmente flojas las acciones de la Havana Electric Utylity.

—Quietas, las acciones de las Compañías Azucareras.

—Las acciones comunes de la American Foreing Power, abrieron a 93 y medio, declinan a 93 un octavo, suben a 94 tres cuartos y cierran a 93 un cuarto.

—Las acciones de la Internacional Telephone abrieron a 98 tres cuartos, avanzan a 69 y medio, bajan a 68 un octavo y cierran a 68.

—Las acciones de la Electric Bond Shars, abriero na 98 y medio, suben a 100 tres octavos, y cierran de 99 y medio a 99 cinco octavos.

Fácil cerró el Mercado de Valores.

Mercado de Cambios

De baja cerró la peseta española. Flojos los cambios sobre New York y Hong Kong.

Entre Bancos y Banqueros se operó en cable sobre New York a la par y a un 64 de descuento; y en pesetas cheque a 12.27.

El mercado de Londres continúa en la misma actitud de días anteriores.

Cotizaciones	Valor
New York cable	1/64 D
New York vista	3/64 D
Londres cable	4.86
Londres vista	4.86 ½
París cable	3.92
París vista	3.91 ¼
Madrid cable	12.28
Madrid vista	12.27
Zurich cable	19.31
Zurich vista	19.30
Italia cable	5.25
Italia vista	5.24
Bruselas cable	13.95
Bruselas vista	13.94
Toronto cable	¾ D.
Toronto vista	13/16 D
Copenhague cable	—
Yokohama cable	—
Yokohama vista	—
Hamburgo cable	23.96
Hamburgo vista	23.95
Amsterdam cable	40.10
Amsterdam vista	40.08
Hong Kong cable	38.00
Hong Kong vista	37.90

Mercado de Fletes

Los fletes para azúcares se cotizan como sigue:

	Centavos
De la Costa Norte:	
A Nueva York y Filadelfia	11—12
A Galveston	11—12
A Nueva Orleans	10—11
A Boston	12—14
A Galveston	13—14
A Nueva Orleans	12—13
A Boston	15—16
De la Costa Sur:	
A Nueva York y Filadelfia	13—14
A Galveston	13—14
A Nueva Orleans	12—13
A Boston	15—16

Clearing House

Las compensaciones de cheques entre los Bancos asociados al «Habana Clearing House», durante el día de ayer, 26, ascendieron a la cantidad de $3.164.563.94.

"LA UNION LATINA"

COMPAÑIA NACIONAL DE SEGUROS CONTRA ACCIDENTES DEL TRABAJO S. A.

AVISO

De orden del señor Presidente se cita a los señores Accionistas de "La Unión Latina", Compañía Nacional de Seguros contra Accidentes del Trabajo S. A. para la sesión ordinaria que celebrará la Junta General de Accionistas a las cinco de la tarde del día 31 de Marzo, de 1930, en el edificio "La Metropolitana", situada en la calle de O'Reilly y Aguacate, con la siguiente orden del día:

Lectura de la Memoria y Balance General, y demás particulares expresados en el Artículo 31 de los Estatutos.

Se hace constar para general conocimiento, de acuerdo con lo establecido en el Artículo 28 de los Estatutos, que para que los propietarios de acciones puedan tener derecho a asistir a las juntas generales de accionistas, han de estar inscriptas sus acciones en los Libros Registros de la Sociedad, al menos veinte y cinco (25) días antes del señalado para la celebración de la Junta; debiendo cada uno recoger su tarjeta de admisión a la misma, cinco (5) días por lo menos antes de la fecha expresada de la Junta.

Habana, 26 de Febrero de 1930.

Dr. Jorge GARCIA MONTES, Secretario.

Bolsa de New York

FERROCARRILES

Atch Top Sta Fe.	228½
Atl Coast Line.	—
Baltimore Ohio.	115¾
Canadian Pacific.	208¼
Chesapeake Ohio.	232
Chi Gt West com.	13⅛
Chi West pref.	36¼
Chic N. W.	86
Chi Mil San Paul com.	23½
Chi Mil San Paul prf.	42
Chic Rock I. P.	12¼
Delaware Hudson.	170¾
Erie.	59⅜
Great Northern.	—
Kansas City Southern.	—
Lehigh Valley.	72¼
Louosville Nash	—
Mo. Kan Tex com.	54⅛
Mo. Pac com.	91
Mo. Pac pref.	140⅜
N. Y. Central.	182⅞
N. Y. New Haven H.	121¼
Northern Pacific.	93¾
Pennsylvania.	82⅜
Reading.	—
St Louis S. Francisco.	111¾
Seaboard Air Line com.	10½
Southern Pacific.	124
Southern Railway.	128⅞
Union Pacific.	226¼
Wabash comunes.	—
Western Maryland com.	26⅞
Alleghany Corporation.	31⅜

EQUIPOS

American Car Foundry.	80
American Locomotive.	99
Baldwin Locomotive.	36
Gen Rail Sig.	93⅜
Pullman Company.	83
Westinghouse Air Brake.	51⅜

MOTORES

Chrysler	39
Cantinental Motors.	7⅛
General Motor, Nw.	43⅛
Grahan Paige	10
Hudson Motor com.	56
Huppmobile.	21⅝
Mack Trucks.	81⅛
Nash	51
Packard Motors.	19
Reo Motors.	13½
Studebaker Corp.	43¼
White.	35⅝
Willys Overland.	9¾
Yellow Truck.	20

MARINA

American International.	46⅝
Atlantic Gulf West I.	70
United Fruit.	92¾

ACCESORIOS

Am. Bosch Mag.	52½
Briggs Mfg Co.	15½
Eaton Axle S.	35⅜
Electric Auto Light.	101⅞
Murray Body.	20½
Spicer Mfg Co.	32½
Stewart Warner.	39¾
Timken Roller.	77

GOMAS

Fisk Tire.	3⅜
Goodrich.	47½
Goodyear	81¼
Kelly Springfield Tire.	4⅛
U. S. Rubber.	26⅛

ACEROS

Am. Steel Fou.	48½
Bethlehem Steel.	100⅛
Central Alloy.	33½
Colo F. I.	54
Crucible Steel.	86¼
Otis Steel.	34¾
Republic Iron Steel.	75⅝
U. S. Steel.	182¼
Vanadiun.	88
Youngstown.	—

PETROLEOS

Atlantic Ref.	38⅞
Barnsdaal A.	22
General Asphalt.	54⅞
Houston Oil.	63⅝
Independent Oil Gas.	31⅞
Marland Oil.	21
Mid Cont Pet.	24⅝
Pan American B.	58
Phillips Petroleum.	32½
Pure Oil.	22⅞
Royal Ducht.	50⅝
Shell Union Oil.	21½
Sinclair Oil Corp.	25
Skelly Oil.	29⅞
S. O. Calif.	59⅞
Standard Oil of N. Y.	32½
Standard Oil of N. J.	59½
Superior Oil.	5⅞
Texas Co.	52
Texas Pac Land.	15⅞
Transcontinental Oil.	8
Union Oil Cal.	42⅞
Warner Quinlan.	18⅜

DIVERSIONES

Famous Paramunt.	68¼
Fox Film.	33⅜
Loew's Inc.	69½
Pathé Exchange.	8
Warner Bros Pic.	64⅝

TIENDAS Y ALMACENES

American Woolen.	17⅝
Ass'd Dry Goods.	36
Montgomery Ward.	44⅝
Sears Roebuck.	89¼
Woolworth.	65

SERVICIOS PUBLICOS

American For Pow.	93¼
American Tel and Tel.	237½
Am. Water Works	108¾
American Gas Electric	136
Brook/Man Tran.	72
Columbian Carbon.	184½
Columbia Gas.	92
Consolidated Gas.	119¼
De Forest Radio.	4¼
Elec. Light Pow.	67
Elect. Bond Share.	99½
Electric Investors.	—
Ford Motor Ltd.	14⅝
Hazceltine.	—
Internt Tel Tel.	68
Interboro R. T.	30½
Marconi International.	—
Man El Supply. W	32⅝
National Power Light.	40⅞
North American.	111⅛
Pub. Ser N. J.	97⅝
Standard Gas Elec.	120
United Corporation.	39½
Utilities Power and Light.	37⅝
United Light.	41¾

MISCELANEA

International Combustion.	7⅞
Int. Harvester.	92
Johns Manville.	136
Lambert.	108
Radio.	48
Remington.	37
Columbia Graphopone.	28⅝
Simmons Company.	64⅜
United Aircraft.	56
Western Union.	215
Westinghouse	182
Warren Bros.	159⅝

AZUCAR Y FERROCARRILES CUBANOS

American Beet Sugar.	—
American Sugar Ref.	61⅝
Central Aguirre Asscts.	—
Cuban Cane Sugar com.	—
Cpban Cane Sugar prf.	—
Cuban American Sugar.	—
Cuba Company.	13⅜
Gt West Sug.	28¼
Consolidated R. R. of Cuba	58¼
Punta Alegre.	58¾
Puerto Rico Sugar.	24⅞

Mercado de Azúcar

NUEVA YORK, Febrero 27. (AP).—El tono del mercado del azúcar crudo estuvo más deprimido hoy por la debilidad de los futuros y la incertidumbre que reina respecto de la suerte del Vendedor Unico. Las refinerías locales prefieren esperar los acontecimientos y según ha podido saberse no han hecho indicación del precio a que estarían dispuestas a comprar. Hubo ofertas en firme de Filipinas para entrega en Marzo y de Cuba en almacén a 3.52 centavos con probabilidades de 3.50 centavos. Los tenedores de crudos de Puerto Rico no parecen inclinados a vender a menos de 3.55 centavos entrega. Se sabe que un operador ofreció 3.48 centavos por un cargamento de cuatro mil toneladas de Filipinas entrega en marzo-abril, pero sin éxito, al parecer, aunque al final de la sesión circulaban rumores, que no se confirmaron, anunciando ventas en crudos de Filipinas y de Cuba a ese precio. La única venta confirmada fué de tres mil toneladas de Filipinas, entrega el 11 de marzo, a Revere, de Boston a 3.50 centavos. El mercado cerró sin vendedores al último precio.

Eu de hoy fué otró día de mercado activo en los futuros, pero aunque la presión fué grande en los primeros momentos, aligeró más tarde. Abrió la sesión con precios sin cambio a tres puntos más bajo y en la primera hora llegó a descender de 2 a 4 puntos. Al mediodía se repusieron algo los precios debido a los cablegrama sde la Habana donde se dan noticias más concretas acerca de la posición del Vendedor Unico. La debilidad es reanudó, sin embargo, algo más tarde, por la publicación de 156 noticias de Marzo. Cerró la sesión con baja de 3 a 5 puntos y ventas de 99,500 toneladas.

Mes	Abre	Alto	Bajo	Crre.
Feb	...	...	...	...
Mar	158	159	154	155
Apr	...	...	...	...
May	167	167	163	163
Jun	...	...	...	...
Jul	175	175	172	173
Aug	...	...	...	...
Sep	181	182	179	179
Oct	186	186	186	184
Nov	...	...	...	...
Dec	190	190	188	188
Jan	191	192	190	190

Mercado de Acciones

NUEVA YORK, Febrero 27. (AP).—El alza de las cotizaciones en el mercado de valores se vió contenida hoy por las liquidaciones persiguiendo beneficios, después que una veintena de divisas alcanzaron las cotizaciones más elevadas del presente año. El movimiento de venta en la última hora no solamente modificó los primeros avances, sino que deprimió a varias divisas, las que perdieron un punto.

Los valores del grupo de concesionarias fueron las que mejor se comportaron y las del grupo de espectáculos tuvieron demanda.

La actitud agresiva adoptada por la Junta Agraria, junto con una mejor demanda para la exportación, causó una nueva alza de 3 centavos en bushel para los trigos. El maiz ganó también un centavo y el algodón cerró con ganancia de 70 centavos a un peso en bala.

El mercado de cambios estuvo firme. La libra esterlina avanzó ligeramente a $4.86 1-16, pero la peseta española perdió 1-8 a 12.25 centavos.

Mercado de Bonos

NUEVA YORK Febrero 27. AP.

BONOS AZUCAREROS

	Alto	Bajo	Cierre
Amer. Sugar— Ventas 400	62	61¾	62
C. A. Sugar— Ventas 100	3	—	—
C. C. Sugar— Ventas 400	1⅛	1	1
C. C Sugar Pf	—	—	—
P. A. Sugar—	—	—	—

BONOS DE LA LIBERTAD

	Alto	Bajo	Cierre
Libertad:			
3 1|2 s.	99.18	99.17	99.8
1o 4 1|4 s.	100.31	100.29	100.29
4o 4 1|4 s.	101.10	101.7	101.7
Tesoro:			
U S 4 s.	107.8	107	107.6
U S 4 1|4 s.	111.9	110 27	111.5
U S 3 3|4 s.	—	—	—
U S 3¾ s 1940 1943	99.20	99.16	99.20
U S 3⅜ s 1943 1947	99.22	99.19	99.22

BONOS CUBANOS

	Alto	Bajo	Cierre
Am Tel and Tel	69¼	68	68⅝
Cuba 5 1|2 S. 1953	100¼	100¼	100¼
Cuba Ex. 5 S. 1944	—	—	99¾
Cuba Ex. 5 S. 1949	—	—	101½
Cuba Ex 4½ S. 1949	—	—	92¼
C. Railroad 5 S 1952	80	80	80
H. Electric 5 S. 1952	—	—	84

BONOS INTERNACIONALES

	Alto	Bajo	Cierre
Burdeos 6 S. 1934	104¼	103⅞	104
Lyon 6 s 1934	104⅜	104	104
Marsella 6 S. 1934	104¼	104	104
Alemania 7 S. 1949	107¼	107	107¼
Francia 7 S. 1949	115¼	115	115¼
Argentina 6 S. 1957	97½	97	97
R Chile 7 S. 1942	101¼	101	101
Eslovaquia 8 S 1951	109⅜	109½	109½
Italia 7 s 1951	99⅛	98¾	99
Brasil 6½ S. 1927 1957	76½	76¼	76¼

BANCO PASTOR

CASA FUNDADA EN 1776.

Capital suscripto	Ptas.	17.000.000
Capital desembolsado	"	11.000.000
Fondo de reserva	"	3.500.000

Casa Central: LA CORUÑA

SUCURSALES EN:
Barco de Valdeorras, Carballino, Carballo, El Ferrol, La Estrada, Lugo, Mellid, Mondoñedo, Monforte, Mugia, Noya, Orense, Ortigueira, Padrón, Puebla de Caramiñal, Puentedeume, Ribadavia, Ribadeo, Sarria, Tuy, Verín, Vigo, Villalba, Vivero.

Pagan giros en cualquier pueblo de España. Al tomar sus giros exijan sean extendidos a cargo de BANCO PASTOR o de sus corresponsales precisamente.

INTERESES QUE ABONAN EN CUENTA CORRIENTE DE PESETAS:

Disponible a la vista	2½% anual
" a tres meses	3 % "
" a seis meses	3½% "
" a doce meses	4 % "

ABRIMOS CUENTAS CORRIENTES EN DOLLARS.

Telégramas: PASTOR.

Bolsa de la Habana

Cotización oficial del 27 de Febrero

BONOS Y OBLIGACIONES

	Comp.	Vend.
República de Cuba 1904 Speyer	101	105
República de Cuba 1905 Deuda Interior	92	97
República de Cuba 1909 4 1|2 por 100	92½	95
República de Cuba 1914 Morgan	100½	105
República de Cuba 1917 Puertos	97	102
República de Cuba 1923 5 1|2 por 100	100¼	102
Avmto. de la Habana: 1a. hipoteca	99¼	103
Aymto. de la Habana: 2a. hipoteca	93¼	103
Banco Territorial	70	—
Calzado	—	—
Cervecera	100¼	103
Cervecera (Obligaciones no hipotecadas)	88	94
Ciego de Avila	—	—
Curtidora	—	—
Gas	105	—
Havana Electric (Consolidados)	83⅝	86
Manufacturera	10	15
Matadero	40	—
Nueva Fábrica de Hielo (bonos)	100	104
Papelera serie A	97	102
Papelera serie B	80	90
Teléfono	88	93
Unidos	60	—
Edificio La Metropolitana (S. A.)	92	100
Jarcia Matanzas	95	100
Iron Beer (Obligaciones no hipotecadas)	—	—
Havana Electric (Obligaciones)	69	70½
Bonos Centro Asturiano de la Habana	100½	103
Bonos Hipotecarios Moderna Fábrica de Ladrillos	—	—

BONOS: Empréstito seriado de la República de Cuba.—Morgan 5 1|2 por 100.—1927

	Comp.	Vend.
Serie C—1930	98	—
Serie C—1930	96	—
Serie D—1931	96	—
Serie E—1932	96	—
Serie F—1933	96	—
Serie G—1934	96	—
Serie H—1935	96	—
Serie I—1936	96	—
Serie J—1937	96	—
Certificados serie 5½:		
Obras Públicas. Diciembre 31 de 1931	96	—
Obras Públicas, Junio 30 de 1932	96	—
Obras Públicas. Diciembre 31 de 1932	96	—
Obras Públicas. Junio 30 de 1933	96	—

ACCIONES

	Comp.	Vend.
Agrícola	—	—
Banco Territorial	38	—
Banco Territorial benef.	2	—
Banco de Préstamos sobre Joyería	—	—
Cervecera	200	—
Cuba Cane pref.	2	—
Cuba Cane com	⅜	—
Cuba R. R.	—	—
Curtidora	—	—
Havana E. Railway Co. pref.	70	72½
Havana E. Railway Co. comunes	8⅛	9
Jarcia preferidas	84	88
Jarcia comunes	15	18
Licorera comunes	4⅜	—
Lonja preferidas	90	—
Lonja comunes	100	—
Manufacturera pref.	4	7
Manufacturera com.	1½	3
Naviera pref.	63	70
Naviera comunes	9½	11
Nueva Fábrica de Hielo	305	—
Nueva Fábrica de Hielo; benefs	98½	102
Perfumería pref.	30	—
Perfumería com.	3	9
Pesca pref.	100	—
Pesca comunes	50	—
Teléfono pref.	100	104½
Teléfono comunes	140	—
Unidos	20	21
Ferrocarriles Consolidados de Cuba (Preferidas)	56½	69
Unión Oil	24	25
Metropolitan Auto	—	—
Fibras y Jarcia	68	—
Fibras y Jarcia (Sindicadas)	68	—
Matadero	—	—
Compañía de Seguros La Mercantil	110	—
Cueto y Compañía S. A. Kokofat pref	—	—
Cueto y Compañía S. A. Kokofat com	—	—

Precio Promedio de los Azúcares

Precio promedio oficial en almacen alcanzado por la libra de azúcar de acuerdo con lo dispuesto en el Reglamento puesto en vigor por el decreto presidencial número 179 de 6 de Febrero de 1930:

MES DE FEBRERO
Primera quincena

	Cts. libra
Habana	1.564777
Matanzas	1.555544
Cárdenas	1.564777
Sagua	1.564777
Manzanillo	1.534038
Cienfuegos	1.578239

Mercado de Bonos

NUEVA YORK, Febrero 27. (AP).—Las transacciones en bonos aumentaron algo en la sesión de hoy. La demanda tuvo un carácter de inversión, concentrándose en las obligaciones del Gobierno, ferroviarias y algunas emisiones de compañías concesionarias.

Las obligaciones francesas, particularmente las municipales, caracterizaron la lista extranjera.

Los bonos del Tesoro del 4 un cuarto avanzaron cerca de 3-8 puntos y mantuvieron la mayor parte del alza. Los certificados del 4 por ciento, así como el cuarto empréstito de la libertad, mejoraron también.

Fuera de los bonos franceses, que ganaron 3-8 y los británicos del 5 y medio que subieron 1-4, fué poca la ganancia de los bonos chilenos de 1960, Brasil de 1926-27 e Italia del 7.

Bolsa de New York

NEW YORK, Feb. 27 (A. P.)
ACCIONES: 3.310.110
BONOS: $9.794.000
CAMBIOS: $1.006.000.000

COTIZACION DE LA PESETA

La peseta española se cotizó ayer al cierre de mercado a razón de

8 PESETAS
14.98
POR DOLLAR

COTIZACION DEL FRANCO

El franco francés se cotizó ayer al cierre del mercado a razón de

25 FRANCOS
55 CENTIMOS
POR DOLLAR

Frutos Cubanos

El Comisionado Especial en New York, en su cablegrama del día 26 del actual, informa lo siguiente a lo Secretaría de Agricultura, Comercio y Trabajo, Sección de Fomento y Expansión Comercial:

"Desastrosa subasta hoy cargamento tomates vapor Siboney, urge inspecciónense próximos embarques, compradores rehusan comprar o pagar precios plaza por mal aspecto y presentación productos, suponiendo frutos enfermos. Precios cajas de 144 desde dos pesos cincuenta hasta cuatro cincuenta, pobres desde treintisiete centavos hasta un peso veinticinco. Cajas de 160 superiores desde dos pesos treintisiete hasta tres treintisiete. Cajas de 216 desde cincuenta centavos hasta un peso ochentisiete. Cajas de 216 desde cincuenta centavos hasta un peso sesentidos. Precios vegetales igual cable anterior, lluvia temperatura bajando."

Desgraciadamente el cable que transcribimos confirma nuestra tenaz campaña sobre la imperiosa necesidad de una buena selección y presentación de nuestros productos hortícolos. Nuestra producción no se acreditará y **tendrá mercado** mientras no se tenga confianza en los frutos, y para que se tenga, es preciso haya uniformidad en los mismos en cuanto a clase, selección y presentación; el enviar productos buenos hoy y malos o defectuosos mañana, es destruir mañana lo que se ganó hoy, y pasará el tiempo sin que lleguemos a acreditar nuestra mercancía y en la mayoría de los años el resultado monetario de las cosechas **no** será satisfactorio. Nuestra cosecha de frutos menores es ya de alguna consideración pero es el resultado aislado de nuestros pequeños cosecheros que cada uno trabaja a su manera y en la mayoría de los casos con escasos recursos y es ésto el mayor inconveniente que se presenta para la buena selección de los frutos. La selección y presentación de los frutos con arreglo a **patronos ya fijados** es costosa, en pequeña escala no paga, así pues para el empacado de los frutos hay que **cambiar** radicalmente el sistema, si queremos tener éxito, hay que **agruparse**, tener envasadores a donde se remitan todos los frutos, y en ellos hacerse la selección y envasado, ajustándose a las instrucciones recibidas, seguir como hasta aquí es andar en falso con los peligros consiguientes.

Habana, Febrero 27 de 1930.

Mercado de Cambios

NUEVA YORK Febrero 27. AP.

Inglaterra: Libra esterlina. Par 4.866.
Vista . . . 4.85 11/16
Cable . . . 4.86 1/16
España: Par 19.3 centavospor peseta.
Vista . . . 12.25
Francia: Par 19.3 centavos por franco.
Vista . . . 3.91 1/16
Bélgica: Belga (Nueva moneda. Par 13.88.
Cable . . . 13.92 ½
Suiza: Par 19.3 centavos por franco.
Vista . . . 19.29
Alemania: Par 23.88 centavos por marco.
Vista . . . 23.83 ¼
Italia:
Vista . . . 5.23 ⅝
Austria: Par 19.3 centavos por chelín.
Vista . . . 14.06
Dinamarca: Par 26.80 cts. por chelín.
Vista . . . 26.75
Suecia: Par 19.2 centavos por corona.
Vista . . . 26.82
Holanda: Par 40.42 centavos por florín.
Vista . . . 40.06 ½
Grecia: Par 1.93 centavos por dracma.
Vista . . . 1.29 ¾
Noruega: Par 26.8 centavos por corona.
Vista . . . 26.73
Czecho - Eslovaquia: Par 3.92 centavos por dinar.
Cable . . . 2.96
Yugoeslavia:
Vista . . . 1.76
Rumania: Par 19.3 centavos por lei.
Vista . . . 0.59 ¾
Polonia: Par 19.3 centavos por zloty.
Vista . . . 11.25
Japón: Par 40.06 centavos por tael.
Vista . . . 49.15
China: Par 78.287 centavos por tael.
Vista . . . 47.25
Argentina: Par 40.42 cts. por peso.
Vista . . . 37.75
Brasil: Par 33.40 centavos por mil reis.
Vista . . . 11.22
Canadá: Par 100 centavos por dollar
Vista . . . 99.46 ⅞

PLATA EN BARRAS

NUEVA YORK Febrero 27. AP.
La plata en barras se cotizó ayer en este mercado a 42 1|4.

BOLSA DE LONDRES

LONDRES Febrero 27. AP.

Ferrocarriles Unidos de la Habana	22
Consolidados por dinero.	54
Empréstito Británico del 5 por 100	102
Empréstito Británico del 4 ½ por 100	96

Mercado de Algodón

Al cierre de las operaciones en el mercado local de algodón americano los distintos meses de entrega se cotizaban a base de los precios que siguen:

Marzo	15.22
Mayo	15.52
Julio	15.77
Octubre	15.93
Diciembre	16.13
Enero 1931	16.18

Mercado de Ganado

En nuestras notas del miércoles declamos que se habían hecho compras de vacuno en pie a cuatro y tres cuartos, y, efectivamente, ayer se ha confirmado nuestra noticia, porque los precios en todas las provincias han bajado un cuarto, como verán los lectores más abajo.

LAS ENTRADAS DE AYER

Entraron dieciocho carros procedentes de Camagüey y consignados a Lykes and Brotehrs, quienes metieron las reses en los corrales del Matadero de Luyanó.

También entraron a última hora 12 carros procedentes de Bayamo y a la consignación del grupo de encomenderos conocido por La Piña. Las reses de estos carros se meten en los corrales del Matadero Industrial.

LA VENTA EN PIE

Del vacuno

Rigen los precios siguientes en los mercados de origen:

En Oriente, a cuatro y tres cuartos centavos con cinco por ciento de descuento.

En Camagüey, a cuatro y tres cuartos centavos neto.

En Las Villas, a cuatro y tres cuartos centavos, diez por ciento de descuento.

El de Pinar del Río, de cuatro y tres cuartos a cinco centavos entregado y pesado en esta capital.

Del de cerda

El criollo de ocho y medio a nueve centavos.

El americano de once y medio a doce centavos.

Del lanar

El ganado lanar se sigue cotizando a siete centavos.

MATADERO DE LUYANO

En el Matadero de Luyanó se sacrificaron las siguientes reses:

De vacuno	119
De cerda	60
De lanar	25

Los precios que rigieron en el Matadero de Luyanó fueron:

	Centavos
Vacuno	De 20 a 21
Cerda criollo	De 32 a 40
Cerda americano	De 40 a 42
Lanar	De 35 a 45

MATADERO INDUSTRIAL

Se sacrificaron ayer en el Matadero Industrial las siguientes reses:

De vacuno	265
De cerda	170
De lanar	57

Rigieron en el Matadero Industrial los siguientes precios:

	Centavos
Vacuno	De 20 a 21
Cerda criollo	De 32 a 40
Cerda americano	De 40 a 42
Lanar	De 35 a 45

Mercado de Tabaco

Trescientos tercios de colas compraron y registraron ayer Cabañas y Compañía en lo salmacenes de José González, quien antes había entregado a la Cuban Land 202 tercios de otras clases de Vuelta Abajo, de la cosecha de José Alvarez.

También de Vuelta Abajo vendieron y entregaro nayer 215 tercios de tripas limpias, Constantino González y Compañía a Sidney Rothschild.

Ciento dos tercios de quintas y segundas de Remedios compró y registró Harry Mendelssohn, quien tenemos noticias comprará otros lotes de Vuelta Abajo.

De esta procedencia vendió y entregó, también ayer, 148 tercios de catorcenas ligeras, Antonio González a J. B. Díaz y Ca.

Mark A. Pollack registró 40 tercios de volados que había comprado a Lobeto y Ca.

Manuel A. Suárez siguió ayer registrando más de mil tercios de varias clases de Remedios que ha comprado a Ramón Ruisánchez y Compañía.

De esta misma procedencia, y no de Vuelta Abajo, eran los cincuenta tercios (de terceras) que dijimos ayer había comprado Sidney Rotschild a Constantino González.

LA RAMA QUE ENTRO

Ciento ventiséis tercios procedentes de Santa Clara y consignados a B. Abella, fué la única partida entrada ayer por los ferrocarriles.

A última hora de tarde se esperaba entraría en los patios del Arsenal un tren que los empleados suponían traería alguna casilla con tabaco.

La partida que llegó el martes procedente de Cabaiguán, para Francisco Prieto, no era de 441 tercios, sino de 41, que fué ésta la cantidad apuntada por nosotros.

TABACO PARA AMARRAR

Nos escriben de Alquízar, San Antonio, Caimito y otras zonas tabacaleras de esta provincia, diciéndonos que ya algunos tabacos tempranos se encuentran en condiciones de amarrarse o que ya curaron completamente en los cujes.

Pero el tiempo secante que experimentamos estos días, impide comenzar esa labor. Es indispensable que la atmósfera produzca la blandura necesaria.

DIARIO DE LA MARINA S. A.

De acuerdo con lo prevenido en el artículo 20 de los Estatutos Sociales y de orden del señor Presidente de esta Compañía, cito por este medio a los señores accionistas de la misma para la Junta General Ordinaria que habrá de celebrarse en el edificio social a las cuatro y media de la tarde del lunes diez y siete de marzo próximo venidero.

Habana, febrero 27 de 1930.

Manuel Abril y Ochoa,
Secretario.

10 d.

La tos Ronca

no sólo alarma por su sonido, sino que es peligrosa. Fácil es resguardar a los niños y aliviarles la tos con una dosis eficaz y calmente de

JARABE DE LEONARDI PARA LA TOS
(Creosotado)

EL ENEMIGO DE LA TOS

Lonja del Comercio

COTIZACION OFICIAL DE VENTAS AL POR MAYOR Y AL DETALLE
FEBRERO 21

Aceite:	
Oliva lata 23 libras quintal	14.05
De semilla algodón caja	12.50
Afrecho:	
Fino harinoso quintal	2.75
Ajos:	
Del país	—
Capadres morados de 0.40 a	0.80
Chilenos de 0.55 a	0.95
Arroz:	
Del país quintal	—
Canilla viejo quintal	5.00
Saigon largo núm. 1 quintal	4.30
Semilla S Q quintal	4.10
Siam Garden núm. 1 quintal	—
Siam Garden extra 5 por 100 quintal	5.75
Siam brilloso quintal	6.00
Valencia legítimo quintal	5.00
Americano tipo Valencia qq	—
Avena:	
Blanca quintal	2.25
Azúcar:	
Refino primera quintal	2.95
Turbinado extra quintal	2.40
Turbinado corriente quintal	2.25
Centrífuga quintal	2.00
Bacalao:	
Noruega caja	11.25
Aleta negra caja	—
Alaska caja	—
Café:	
País quintal de 20 a	28.00
Puerto Rico qq. de 46 a	47.00
Centroamérica quintal de 25 a	33.50
Brasil quintal de 22 a	28.00
Cebollas:	
Del país ½ huacales	—
Del país ristras quintal	—
Gallegas huacales	—
Americanas quintal	4.50
Egipcias en sacos	—
Europeas quintal	3.50
Chícharos:	
Quintal	5.00
Fideos:	
País quintal de 10.75 a	15.00
Frijoles:	
Negros país quintal	5.00
Negros orilla quintal	—
Negros arribeños quintal	—
Colorados largos país quintal	7.75
Colorados medianos qq	—
Rayados largos quintal	6.50
Rosados California quintal	—
Carita país quintal	—
Blancos medianos; quintal de 6.50 a	7.00
Blancos marrows europeos qq de 8 a	10.00
Garbanzos:	
Gordos sin cribar quintal	8.00
Harina:	
De trigo; según marca saco de 8.50 a	10.00
De maíz quintal de 3 a	4.00
Jamón:	
Paleta qq de 24 a	28.00
Pierna quintal de 34.50 a	38.00
Manteca:	
Primera refinada en tercerolas quintal	15.25
Menos refinada quintal	14.95
Compuesta quintal	13.50
Mantequilla:	
Danesa; latas de ½ lb quintal	73.00
Asturiana; latas de 4 lb quintal de $55 a	60.00
Maíz:	
Del país quintal	2.40
Argentino quintal	2.70
Estados Unidos quintal	2.60
Papas:	
Del país rosadas qq	3.40
Del país quintal	3.50
Del país huacales 50 libras	2.25
Americanas en sacos	—
Del Canadá tercerolas	—
De semilla blanca	—
Príncipe Eduardo en sacos	—
Pimientos:	
Españoles ½ caja	7.50
Queso:	
Patagrás crema entera quintal de $30 a	34.00
Patagrás media crema quintal	—
Sal:	
Molida saco	2.25
Espuma saco	1.80
Tasajo:	
Pierna quintal	24.50
Surtido quintal	21.50
Del país surtido	—
Tocino:	
Barriga quintal	19.00
Tomates:	
Del país	4.00
Puré en ½ caja	3.50
Puré en ¼ caja	3.25
Natural americano un kilo	4.25

Municipio de la Habana

AVISO

IMPUESTO SOBRE INDUSTRIA Y COMERCIO

(Tarifas 1a. 2a. y 3a. de la Ley de Impuestos Municipales)

Tercer Trimestre de 1929 a 1930

SE HACE SABER a los contribuyentes por el concepto arriba expresado, que pueden acudir a satisfacer sus respectivas cuotas sin Recargo alguno, a las Oficinas Recaudadoras de este Ayuntamiento, situadas en CARCEL FRENTE A MORRO, bajos, todos los días hábiles desde el 27 de FEBRERO actual al 28 de MARZO entrante, durante las horas comprendidas de 8 a 11 de la mañana y de 2 a 3 y 30 de la TARDE.

Estos recibos por Impuesto Industrial se pagarán en la TAQUILLA No. 13, y para efectuarlo deberán los contribuyentes presentar el último que hubieren satisfecho; quedando advertido de que el que no lo hiciere dentro del plazo señalado, incurrirá en el Recargo del 10 por ciento, continuándose contra él el procedimiento de Apremio.

Habana, Febrero 25 de 1930.

Miguel Mariano Gómez,
Alcalde Municipal.

N. GELATS & Co.

HABANA — BANQUEROS — AGUIAR 106-108

Vendemos cheques de Viajeros
Pagaderos en todas partes del Mundo
y Cartas de Crédito Circulares
en las Mejores Condiciones.

"SECCION DE CAJA DE AHORROS"

Recibimos Depósitos en esta Sección Pagando de 3 por 100 Anual.
Todas estas operaciones pueden efectuarse también por correo.

M.E.C.D. 2016

SOCIEDADES CUBANAS

A cargo de Enrique del Porto

CLUB CULTURAL.—El próximo sábado, día 1o., se celebrará en este Club, el segundo baile de la temporada carnavalesca.

Un buen programa bailable será ejecutado por la jazz band de los Diplomáticos y el sexteto Telefónico.

Las fiestas del Club Cultural, transcurren siempre dentro de la mayor camaradería, siendo sus salones visitados por numerosas damitas que son sus mejores propagandistas.

Para el baile del sábado, recibimos atenta invitación suscrita por su Presidente el señor José Ramón Geada.

EL BAILE DE LA JUVENTUD SOCIAL.—El próximo sábado se celebrará en esta progresista institución, un gran baile de disfraz a beneficio de sus numerosos asociados.

El local de Monte y Romay vestirá sus mejores galas en la fiesta del sábado.

Las numerosas simpatizadoras que tiene la Juventud Social, le darán una prueba más a su club asistiendo al baile.

Le deseo buen éxito a la fiesta de la Juventud Social.

DE SANTIAGO DE LAS VEGAS.—El Club C. y R. del vecino pueblo de Santiago de las Vegas, tiene anunciado un gran baile de carnaval para el próximo sábado, día 1o.

Los bailes del Centro Instrucción y Recreo, en los carnavales, siempre constituyen una bella exposición del gran arrastre que tiene ese club entre nuestra juventud bailadora.

El sábado se encargará de la interpretación del programa bailable la orquesta de José Belén Puig y un sexteto.

Atenta invitación recibo a la que corresponderé.

EL SABADO, EN PALATINO.—Existe gran animación en el barrio del Cerro por el baile que tiene anunciado para el sábado la Sociedad de Empleados.

Este baile, el segundo de la temporada, será de pensión para asociados, y tocará en él Calabaza y el Sexteto Rojo.

A juzgar por las múltiples simpatías que tiene la sociedad de Empleados, es de esperar un buen baile.

Las damitas deberán de proveerse de la invitación, pues les será indispensable.

CENTRO MEJICANO.—La Noche de Alegría, el sugestivo baile que organiza este Centro para el sábado 1o., promete resultar un verdadero succés.

Las damitas que tan importante papel juegan en las fiestas de este Centro, son las que mayor entusiasmo tienen por esta fiesta.

El elegante roof de B entre 27 y 29, lucirá un hermoso adorno floral y una iluminación ultra-modernista.

La Noche de Alegría será una fiesta inolvidable para los aztecas.

Fiesta que prometo reseñar debidamente.

SOCIEDADES ESPAÑOLAS

Baile el día 9 en "Jovellanos"

Es grande el entusiasmo que existe entre los jóvenes que integran la sociedad de alumnos y ex-alumnos del Centro Asturiano, para el gran baile de "Mamarrachos" que se celebrará el día 1 de Marzo, a las nueve de la noche en su local social de O'Reilly 92, altos.

La Sección de Fiestas que tan acertadamente preside el señor Jesús López Benemelis, prepara extraordinarias sorpresas, figurando entre ellas el adorno del salón, que ha sido decorado expresamente para tan simpática fiesta.

Habrá disfraces grotescos y simpáticos que harán las delicias de los que a ella asistan.

Los números de baile estarán a cargo de la afamada orquesta que dirigen los hermanos Pin Pon.

Este baile será exclusivamente para socios y por rigurosa invitación.

De la Juventud de la Barquera

En el local social ha celebrado su primera reunión la comisión de fiestas de esta Sociedad que con tanto celo viene presidiendo el entusiasta barqueirés Sr. José Piñón Abella, ayudado por el incansable joven Manuel Pita Prieto, y secundados por los no menos entusiastas vocales Sres. José Yáñez, Victorino Bellas, Benigno Fernández, Alfredo Luaces y José Tejeiro.

Entre otros asuntos han acordado celebar una fiesta denominada "Una tarde Barqueiresa" en el salón Tropical de los jardines La Tropical, que fué cedido galantemente por el Sr. D. Julio Blanco Herrera.

Muy pronto daremos a conoce el programa de este gran festival que ha de resultar un resonante tirunfo para sus organizadores.

Del Sanatorio de Hijas de Galicia

En nuestra visita diaria a las oficinas de la Sociedad «Hijas de Galicia», tuvimos oportunidad de hojear el resumen de la estadística del movimiento en el admiable Sanatorio «Concepción Arenal», durante el primer mes del año en curso. De ese documento, que garantiza la firma del talentoso Director, doctor Valentín Castanedo, son los siguientes datos:

El total de enfermas dadas de alta en el mencionado mes fué de 333, siendo, además, asistidas en la Sala de Clasificación, por la doctora Pardo, 29 enfermas que fueron trasladadas a otras salas.

De las operaciones verificadas correspondieron 20 al doctor Menocal; 24 al Dr. Rodríguez Baz; 30 al Dr. Domingo Madan; 1 a los doctores Urrutia y Menocal; 6 al Dr. Cartaya; 5 al Dr. Hernandez; 2 al doctor Molinero; 1 al Dr. Guzmán y 1 al doc Vázquez.

El Dr. Barrera, especialista de garganta, nariz y oidos, intervino en 51 operaciones, y 6 fueron las operaciones realizadas por el especialista de enfermedades de los ojos.

En la Sala de Maternidad hubo 46 partos: 27 varones y 19 hembras.

En el salón de Curaciones se realizaron 1,349 curas y se pusieron 1942 inyecciones, que hacen un total de 3,281 casos atendidos.

Labor del Departamento de Electroterapia: Diatermia, 247f luz alpina, 373; alta frecuencia (efluvios): 186; Total: 806 enfermas asistidas.

La señora Magdalena Selets, Comadrona, intervino en 3 partos, 9 consultas y 20 visitas.

El Labodatorio hizo 1,326 análisis; se sacaron 331 radiografias y 23 fluroscopias.

El total de consultas en el Sanatorio ascendió a 10,114, y fuera de la Casa de Salud, 4,999f siendo 1026 las visitas realizadas por diversos facultativos.

El Dr. de la Todre, dentista, asistió a 420 asociadas, realizando 376 extracciones; 22 curas; 1 operación y 21 obsturaciones, y el también dentista doctor Gonzalo Fernández, verificó 88 extracciones con anestesia; 121 cudas y cauterios; 57 gingivitis; 48 periostitis; 21 abscesos tratados y dilatados; 2 hemorragias post extracción y 31 empastes de 1 y 2 grado, que hacen un total de 368 casos, los que, unidos a los 420 del Dr. la Torre, representan 788 enfermas asistidas por el Departamento Dental.

Hasta aquí los datos de las enfermas asistidas en un solo mes por el competente Cuerpo Facultativo de la prestigiosa sociedad «Hijas de Galicia», cuyas listas sociales se ven aumentadas diariamente, pod los beneficios que reporta y la eficiencia de los servicios en su magnifica Casa de Salud.

Noticias de la Asoc. Canaria

Gran entusiasmo reina con motivo de la brillante fiesta bailable que en la noche de mañana, sábado, ofrecerá en sus salones la Asociación Canaria.

La Sección de Recreo y Adorno, inteligentemente presidida por el señor Trino Hernández Montes de Oca, ha sido la organizadora de este baile, que es de pensión y de disfraz.

Ya ayer se tenía conocimiento de que el número de comparsas que participarán de esa fiesta es muy considerable.

El programa de los bailables consta de 35 piezas con muchos estrenos.

Un Jazz Band Orquesta y un Sexteto ejecutarán ese programa magnífico.

Para esta fiesta se han solicitado muchas invitaciones, lo que hace presumir que el resultado será brillantísimo.

UNA JUNTA EXTRAORDINARIA

Para la noche del lunes, a las nueve de la misma, han sido convocadas las Secciones de Propaganda y Recreo y Adorno de l aAsociación Canaria, para celebrar conjuntamente una interesante junta extraordinaria.

Motiva esta reunión el dar cumplimiento a un acuerdo adoptado por la primera de las Secciones citadas, a fin de tratar de resolver en la misma todos los particulares relativos a la organización de una gran función de propaganda en la barriada de la Víbora, para dar a conocer en la misma la magnífica película de la Asociación, que lleva por título "Con los Ojos del Alma".

Será una fiesta atrayente y simpática, a las que nos tiene acostumbrado la prestigiosa institución.

LA SECCION DE INTERESES

Hoy, viernes, a las 8 de la noche se reunirá en junta extraordinaria la Sección de Intereses Morales y Materiales de la Asociación Canaria, que desarrollará la siguiente orden del día: Subastillals de Víveres, de Medicinas y otras varias, comunicaciones, nombramientos de vocal inspector y de comisiones.

Una Reunión en el Catalunya Sports

Los jóvenes de la Sección de Fiestas del Catalunya Sport Club ha preparado una reunión familiar para el próximo viernes día 28 a las nueve de la noche, la que terminará en baile. El Comité de Damas que siempre contribuye espontáneamente a todos los actos del Catalunya, tiene a su cargo algunos de los números de la reunión.

Para el día 8 del próximo mes de Marzo, están organizando los muchachos que preside el señor Durán, un baile que ha de hacer eco, repartiéndose varios premios entre las damitas que más lo ameriten sus disfraces, ya sean alegóricos o artísticos.

El Baile Concurso de Trajes será de pensión para los socios.

También podrán asistir otros caballeros siempre que vayan acompañados de un socio.

Juntas Directivas

Hijos de Lorenzana, celebrará Junta Directiva, el día 28 del actual, a las 8 y 30 p.m., en Tejadillo 52.

Club Llanera, celebrará Junta general, hoy, día 28 del actual, a las 9 p.m., en el C. Asturiano.

Club Belmontino, celebrará Junta Directiva el día 1o. de Marzo, a las 8 y 30 p.m., en el C. Asturiano.

Círculo Ovetense; celebrará Junta General, hoy, día 28 del actual en el Centro Asturiano; a las 8 y 30 p. m.

Club A. de Cangas del Narcea; celebrará sesión la Sección de Propaganda; hoy día 28 del actual; a las 8 p. m., en el Centro Asturiano.

Sociedad Casina de la Habana; celebrará Junta General, hoy, día 28, en «Juventud Asturiana»; a las 8 p. m.

Los Gatos en el Club Madrileño

Se están dando los últimos toques a la bombonera de los madrileños para el gran baile que celebrarán mañana sábado, día 1ro., que a juzgar por el embullo que existe entre los jóvenes de la sección y las damas del Comité, no hay duda de que ha de superar a los dos que llevan celebrados.

La orquesta que es la misma que tocó en los anteriores y que tanto gustó está preparando un programa descomunal, así como un magnífico sexteto que hará las delicias de los muchachos de la casa de Madrid que tanto se está distinguiendo durante este reinado del Rey Momo y que ven su salón repleto de bellísimas damitas, cada vez que anuncian un baile, por lo que este Club goza de un merecido prestigio entre los amantes de Terpsícore, que encuentran en sus fiestas tantas atracciones, y nuevos alicientes cada vez.

El Panteón de los Hijos de Cospeito

Celebró junta general extraordinaria, los hijos de Cospeito el día 19 del mismo, acordando la construcción de un panteón en la Necrópolis de esta ciudad, en donde se guardarán los restos mortales de los asociados que fallezcan.

Con tal motivo se designó la comisión correspondiente que está encargada de la adquisición del terreno necesario en donde ha de construírse dicho panteón.

La junta, a lo que asistió gran número de asociados, fué presidida por su presidente general, Don Gumersindo Montes, a quien acompañaban el Vice Presidente, Don Eliseo Cañizo, el Secretario, Don Angel Lis, y su tesorero Don Domingo López.

Es digna de ejemplo esta nueva sociedad que con el poco tiempo que lleva de existencia ya ha prestado protección a muchos asociados, enviando algunos de ellos a su tierra natal por requerirlo así el estado de su salud.

Actualmente tiene empeño la junta directiva en llevar a cabo la construcción de un panteón para sus asociados, empresa que llevará pronto a su realización dada la actividad y entusiasmo que animan a los apreciables señores que componen la junta de gobierno.

Cordial felicitación a la directiva ya todos los asociados de la filantrópica sociedad "Hijos de Cospeito".

El "Club Cultural"

Su Presidente, señor José Ramón Geada, en carta atenta nos invita al gran baile que en los salones sociales de Malecón cuatro, altos, se celebrará mañana sábado, por la noche. Hora, las 9 p. m.

Muchas gracias.

Pro Sanatorio del Centro Asturiano

Esta admirable Comisión acordó someter a la sanción de la Junta Directiva el nombramiento de los Doctores Don Luis Pando Valdés y Don José Ma. Gutiérrez Barreal para médicos de la Delegación de Gijón, que cuenta ya con un crecido número de socios y aumentará mucho cuando cuenten los asociados con los servicios facultativos de tan acreditados galenos.

El Comité Directivo de la mencionada Delegación sometió también a la aprobación de la Comisión Pro-Sanatorio y esta lo elevó informado favorablemente, a la Junta Directiva, el proyecto de inteligencia con el "Círculo Mercantil" para que los socios de la Delegación del Centro Asturiano puedan disfrutar allí de todos los beneficios que el mismo concede a sus asociados.

Será, por lo tanto, de ser sancionado el convenio por la Junta Directiva, el Círculo Mercantil", el domicilio social de los socios del Centro Asturiano residentes en Gijón.

Las Delegaciones de Oviedo y Gijón, con servicios médicos por el momento, y con Sanatorio en el Naranco en fecha próxima, y las Sub-Delegaciones de Avilés y otras localidades de Asturias que se crearán en breve, son exponentes de la beneficiosa labor de la Comisión Pro-Sanatorio que viene actuando con tenacidad y acierto.

Más Bailes en el Centro Asturiano

El próximo domingo día 2 de Marzo propónense los "diplomáticos" celebrar el cuarto baile de pensión de la presente temporada carnavalesca, y a juzgar por los preparativos a ese fin aseguramos, sin temor a equivocarnos a de superar a los anteriores.

Vuelven otra vez aquellos bailes famosos a que nos tenía acostumbrados la poderosa institución asturiana; para ello no fué necesario más que, un poco de buena voluntad por parte de la sección de Recreo y Adorno que ahora preside con plausible acierto el "insumergible" Castrillón, tan hábilmente secundado por el 'dinámico' secretario Sr. Malgor, ci de los 'Ukases Imperiales'.

En este baile se inaugurará un artístico reloj anunciador de las piezas bailables, reloj que ha de constituir una verdadera novedad por su originaidad.

El billete de entrada, tanto familiar, como personal, solo costará UN PESO.

Los Empleados del Comercio, de Fiesta

Mañana sábado, día primero de Marzo, están de fiestas los empleados de Peletería, Tejidos, Ferretería y Sombrerería, inauguran su nueva casa, que está situada en Tejadillo y Villegas, muchas industrias de la capital están enviando obsequios para ser repartidos entre los concurrentes al acto.

Harán uso de la palabra varios oradores, estando el resumen a cargo del conocido abogado Dr. Radio Cremata.

En el día de ayer, la Comisión de Festejos terminó de repartir las invitaciones, habiéndole sido enviadas a todas las colectividades Hermanas.

DINERO
SOBRE ALHAJAS
Vea la calidad y precio de nues tras prendas.
LA REGENTE
Neptuno 39. Teléfono A-4376.

Mañana Baile en el Centro Valenciano

Mañana sábado, tendrá lugar el tan anunciado baile, el cuarto que se celebra bajo el reinado de Momo, en el simpático Centro Valenciano, que tiene sus artísticos salones sociales, en la calle de Zulueta esquina a Gloria.

Como en todas las fiestas carnavalescas de este año, imperará el entusiasmo indescriptible propio de los "ches" siempre tan animados com ogenerosos.

Tocará un conjunto musical de lo mejorcito de la Habana, que ha sido elogiadísima por los buenos bailadores de la Casa de Valencia.

Baile de pensión el de mañana.

VICENTE LACOMBA

Ha sido designado Presidente de la "Sección de Fiestas", por sustitución del actual señor José Zamorano Blay, que se ha ausentado de la capital, por asuntos de negocios, para breve temporada.

Ha de triunfar el muy querido acigo Lacomba al frente de la Sección de Fiestas, por sus entusiasmos e iniciativas.

Enhorabuena.

El Festival de "La Mutua", el 2

Organizado con todo esmero, patrocinado por la prestigiosa Unión de Vendedores de la Habana y con la simpatía de otras muchas colectividades, se celebrará el próximo domingo, día 2, el festival de grandes proporciones, hispano-cubano, que va siendo objeto de los mayores entusiasmos a medida que se aproxima su celebración.

Insistimos en informar que los conjuntos musicales que tienen a su cargo las piezas bailables son de lo mejor: Orquesta, Jazz-Band, sexteto y quinteto típico español, situados en la forma siguiente: Salón Tropical, Salón Ensueño, El Mamoncillo y La Cúpula.

Premios a los triunfadores en los concursos de danzón, son, fox-frot, y bailes españloes, así como también a los mejores cantadores.

Las damas asistentes también serán gentilmente obsequiadas.

Y hay dispuesto lugares muy apropiados para que más de doscientas familias concurran a los jardines a celebrar alegres meriendas, sirviéndoseles toda la cerveza absolutamente gratis.

Los "P. de Siero" Tomaron Acuerdos

En la última junta celebrada por esta entusiasta Sociedad hubieron de hacerse los nombramientos de las distintas comisiones que durante el año actual sabrán prestar su valiosísimo entusiasmo al actual presidente Sr. Sante.

Entre las distintas comisiones nombradas, hubo de ser propuesto y acordado por unanimidad el que se eligirá para Presidente de Fiestas al S. Ramio Villanueva, vocal distinguido de esta Institución desde que ha sido formada, el cual ha demostrado en veces anteriores que se le han confiado puestos significados, darles un cumplimiento envidiable f digno de todo aplauso.

Los Poleses de Cuba se hallan de plácemes ante la perspectiva tan halagüeña que para este año han de ofrecer las fiestas típicas que esta sociedad celebra, pues de antemano es sabido el entusiasmo inmenso que despierta toda fiesta que como la del Carmín celebran los Poleses, y si ella es presidida por un valer tan sólido como el que repesenta el Sr. Villanueva es considerada de antemano como un éxito asegurado.

Los de "Jovellanos" en General Machado

También el Centro Asturiano organiza excursiones para "la juventud de mañana" que forma actualmente la grey infantil del "Plantel Jovellanos".

La excursión de alumnos de ambos sexos que visitó la Ciudad Industrial del futuro, que es actualmente el Reparto Lutgardita, fué muy del agrado de los pequeños excursionistas que, dicen, no la olvidarán jamás y quisieran que se repitieran con frecuencia tan instructivas y agradables "pérdidas de clase".

Allí, en General Machado, pudieron los profesores practicar la enseñanza objetiva, no obstante el poco tiempo de que disponían para satisfacer la curiosidad y el deseo de saber de los alumnos.

Bien por la Sección de Instrucción del Centro Asturiano; bien por los profesores; y bien por y para los niños que empiezan temprano a familiarizarse con los adelantos modernos aplicados a los grandes recursos naturales conque cuenta Cuba.

Repiten la Verbena en el Dependientes

Ante las insistentes peticiones que por todos conductos se han dirigido a la Comisión de Fiestas de la Asociación de Dependientes, ésta ha resuelto repetir, el próximo día 2 de Marzo, la estupenda Verbena del 23 y no ha podido tener mayor acierto.

Desde que esta idea fué lanzada, la ansiedad de los socios que no pudieron concurrir a la del 23 de Febrero, es algo sin precedentes, algo que no puede expresarse con palabras; solo tendrá una plena demostración, la noche del 2 de Marzo.

Imagínense ustedes los tres pisos del Palacio Social exquisitamente adornados y cada barrio con sus caracteres más salientes y sus orquestas típicas.

Como siempre, solo se cobrará la entrada; el billete personal o familiar costará un solo peso.

El acceso a los barrios y el disfrute de todos los atractivos que se ofrecen será:

Absolutamente gratis.

Para el Baile en el Centro Gallego

A juzgar por las labores que vienen desplegando las distintas comisiones, el baile del próximo domingo, rivalizará con todos sus similares ya celebrados.

Los proyectos van convirtiéndose realidad, para deleite de los numerosos prosélitos que cuenta la muy prestigiosa entidad galiciana.

El programa, que como apuntamos en reciente información, contará estrenos de autores nacionales y extranjeros, revestirá, en esta ocasión, extraordinaria importancia.

La concurrencia hallará más de un motivo, para vivir unas horas de alegría y de entusiasmo embriagador, puesto que así lo prometen múltiples detalles de la estupenda organización que no nos son dados revelar, pero que podemos anticipar como sinónimos de buen gusto.

Matinée el día dos en el Centro Vasco

El señor Roque Monasterio activo y entusiasta Presidente de la Sección de Fiestas del Centro Vasco, nos comunica, que con el fin de dar más animación a los festejos carnavalescos, y aprovechar bien los limitados días que quedan para celebrarlos, ha dispuesto que el domingo día dos de marzo entrante, se celebre en los salones de esta sociedad, sitos en Prado 125, altos, una matinée bailable de 2 a 4 p. m., en la que ejecutará los bailables una nutrida orquesta de diez profesores bajo la dirección del conocido Director, señor Tomás Ríos quien ameniza siempre los bailes de esta sociedad. Esta orquesta completa se conoce con el nombre de Jazz Band Royal, y su actuación entre las sociedades hispánicas merec esiempre toda clase de elogios.

Terminada la matinée, los asistentes pueden presenciar desde los espléndidos balcones que dan justamente al paseo, la parada carnavalesca de dicho domingo.

Otra Matinée en el "Club Tres Ríos"

Un gran baile celebrará esta sociedad en su domicilio social de O'Rely 43, durante la tarde del próximo domingo día dos de Marzo.

Este baile que promete revestir gran esplendor, será celebrado en honor de todos los asosiados, amigos y simpatizadores del Club.

Para todos será absolutamente gratis. Los soios, para poder asistir, deberán presentar a la Comisión de Puerta el recibo del mes de Febrero actual o de Marzo próximo. Los que no sean socios y que habitualmente concurran a los bailes y fiestas que organiza el Club, deberán proveerse de su correspondiente invitación en Secretaría.

RADIO Y ELECTRICIDAD

A Cargo de Alberto Giró

TRASMISIONES PARA HOY

C M W

11:00 a. m. Programa Phillips Radio.
11:15 p. m. Programa La Isla.
11:30 a. m. Clase de Inglés.
12:00 m. Hora Radio Victor con el siguiente programa:
1. Sevilla, pasodoble. Rondalla.
2. Mi Guanaquita, fox trot. Marimba Centroamericana.
3. Si coge el tren, vals. Trio Matamoros.
4. Falsa Eva, son. Septeto Matamoros.
5. Rompe Cerca, son, Ronda Lírica.
6. Ay, mamá Inés!, tango congo. Miguel de Grandy.
7. Preludios de Godínez, son. Sexteto Habanero.
8. Te odio, son. Sexteto Habanero.
9. Mendi Mendiyan. J. L. de la Rica
10. Camiña Don Sancho. Sociedad Coral Polifónica de Pontevedra.
11. Llevarme la burra. Coral Vetusta de Oviedo.
12. Canto siboney, tango foxtrot. Orquesta Victor.
13. Llora una guitarra. Quinteto Mérida.
14. El Volcán Santa María. Margarita Cueto y Carlos Mejía.
15. La Melenita, pasodoble. J. Guido y su orquesta típica.
16. Nobody's using it now, fox trot.—The High Hatters.
1:00 p. m. Programa de El Aguila.
1:15 p. m. Programa de La Casa Gran de.
6:00 p. m. Consejos médicos y disertación por el Dr. Manuel López.
6:45 p. m. Programa de La Moda.
7:00 p. m. Programa Ulrici.
7:15 p. m. Programa Laboratorios Lima.
7:30 p. m. Clase de Inglés.
8:00 p. m. Programa del Radio Majestic.
9:00 p. m. Programa Roof Garden Restaurant.

C M C

De la Cuban Telephone Company, asociada a la International Telephone and Telegraph Corporation de la calle Broad No. 67, en la ciudad de New York.
De 7 a 8 p. m. Hora Radio Victor a cargo de Acebal y del Campo.
De 8 a 9. Trio de concierto CMC formado por los señores Joaquín Molina, violín, Armando Molina, violoncello y Vicente Lanz, alternando con cantables por la soprano señora Ana María Relaño.
1. Tanhauser, selección. Wagner.
2. Danza húngara No. 5. Brahms.
3. Solvegis' Son. Grieg.
4 Serenade. Ern.
(Piano solo).
6. Improvisada, danza cubana. Cervantes.
Te quiero tanto..., dnaza cubana. Cervantes.
Aguanta un poco, danza cubana. Cervantes.
7. Serenade, solo de violín. Drla.
8. Swing Song. Barn.
A las 9 p. m. Hora por el Observatorio Nacional.
De 9 a 10 p. m. Concierto Jabón La Llave, con música popular por el Dúo Habanero y selecciones de flauta por el concertista señor Roberto Ondina
De 10 a 11 p. m. Bailables desde el Cabaret Armenonville.

C M C O

Trasmitirá de 10 a. m. a 6 p. m. música variada.

C M B Z

De 3 a 5 p. m. Hora Radio Victor y música variada.
De 6 a 7 p. m. Programa a cargo de la cancionetista Mercy Mezquida y la pianista Caridad Mezquida.
A mí con timitos, canción española.
Tras la reja, tango.
La bicicleta, galop característico.
Madrecta mía, poesía, R. Sánchez.
Amorcito consentido, canción mejicana.
Vacilala, Marquesita, tango.
Corriendo y volando, corrido mexicano.
Siempre, vals.
Poeta y aldeano, solo de piano.
In memorianm, poesía. Villaespesa.
La madridella, couplets.

C M B Z

De 8 a 9 p. m. A cargo del profesor Enrique Bryon.
De 9 a 10 p. m. A cargo de la señora Eva Gordillo Soprano Sr. Emilio Linares Tenor.
Antonio Bello (Barítono) Santos Menéndez (Pianista).
Julita, canción, soprano.
La Hermana, canción, soprano.
La Partida, barítono.
Juramé, Greaver, Barítono.
Serenata Toselly Soprano.
El Canto del Presidiario Barítono.
Adios Trigueña Tenor.
Eso es mentira Tenor.
El Reo Tenor.
Retrelita Soprano.
Rigoletto (Caro Nome) Soprano.
De 10 a 11 p. m. A cargo del septeto Gloria Cubana. El último canto, son: Fiel enamorado, son: La molienda, son; Reminiscencia, son; Mi piano, son; Realidad de la vida, son; Rompiendo la rutina, danzonete.

W L W

De la Crosley Radio Corporation, Cincinnati. 428M. 700K. 50,000W.
6:30 p. m. Concierto de sobremesa a cargo del conjunto Crosley Dynacoil, como sigue:
Theme: Sunset.
Morris Dance, Noble.
Two Sketches, Godowsky.
Nocturnal Tangier.
Lullaby.
Two Membory Tunes.
Iriz, Friml.
Spanish Dance. No. 4. Moszkowski.
7:00 p. m. Great Men of Science; Topic: Einstein, by Louis Brand, Professor of Mathematics, University of Cincinnati.
7:15 p. m. Tony's Scrap Book.
7:30 p. m. To be announced.
8:00 p. m. Studebaker Champions.
Theme: Princess of my dreams.
My Annapolis and you.
Feelin' that way.
When dreams come true.
Honey-suckle Rose.
Lucky me loyable yon.
Piccolo Pete.
8:30 p. m. The American Scribe.
8:45 p. m. Famous Loves (NBC).
9:00 p. m. Interwoven Entertainers.
9:30 p. m. Heatrolatown.
10:00 p. m. 9rmstrong Quakers (NBC)
10:30 p. m. Historical Highlight. Fist inventor of steamboat
11:00 p. m. Howard Trio y Henry Thies Orquesta.
Orchestra: I know that you know
Trio: Loyable and Sweet.
Orchestra: Chinese Lullaby.
Trio: Tain't No Sin.
Orchestra: Ich Liebe Dich.
Trio: I have to have you.
Orchestra: Bottoms up.
11:30 p. m. Crosley Burn Corkers.
A night of happiness.
Quartet Congratulations.
The bandkester.
Quartet to be forgotten.
When I get back to Old Virginie.
12:00 Mid. Doc Peyton y su Orquesta at Hotel Gibson.
12:30 a. m. Sweet and low down.
Trio: Lucky Little Devil.
Tenor: The Sneeze Song.
Duo: I'm only making believe.
Tenor: Daddy's Lullaby.
I'm In Love.
Duo: You can't park here.
Trio: Put a little salt on a bluebird's tail.
You are just my dream dear come true.
1:00 a. m. Thirteenth hour Insomniacs.
2 a. m. Buenas noches.

UNA SOLA PRUEBA GRATIS
¡¡ ASMÁTICOS !!
LOFAOL
Sólo una muestra a cada persona mediante la presentación de este periódico, en la Droguería Sarrá, mañana.

ECONOMIA

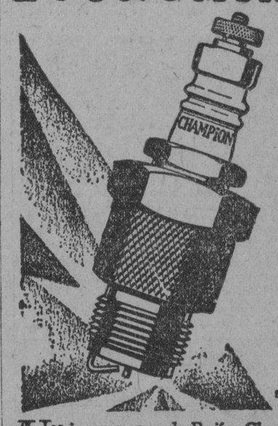

Un juego nuevo de Bujías Champion reporta fuerza nueva y economía en el automovilismo. Las Champion aseguran un máximum de rendimiento con un mínimum de gasto pues las Champion pronto ahorran su precio en gasolina y aceite. Existe un modelo de Champion para cada tipo de motor que le asegura una chispa de gran potencia bajo cualesquiera condiciones. Las Champion son preferidas por la mayoría de todos los automovilistas del mundo.

Representante de la fábrica:
C. H. MacKay
Avenida 7, entre 34 y 36, Miramar
Habana

CHAMPION
Confiables para todo motor
Toledo, Ohio, E. U. A.

Casino Español de Colón

CONVOCATORIA A SUBASTA

Haciendo uso de la autorización concedida por la Junta General de Socios, convoco por este medio a las personas que quieran hacer proposiciones para efectuar las obras de reforma, hermoseamiento y ampliación del edificio social, ajustado todo a los planos y memoria seleccionados por la Directiva y que obran en la Secretaría de la Sociedad.

Se advierte que las proposiciones, así como la realización de las obras en su día, deberán estar representadas por un facultativo responsable; que el elegido deberá indemnizar en la suma de doscientos pesos al autor del proyecto y memoria aceptado; que deberá además prestar fianza equivalente al 20 por ciento del costo presupuestado de la obra y que cuantos presenten proposiciones deberá entenderse que se someten de antemano a la resolucin que adopte el Tribunal de Subasta que a ese efecto se constituirá a las dos de la tarde del domingo 16 de marzo próximo para abrir los pliegos de proposiciones presentadas.

Colón, 21 de Febrero de 1930.

RAMON ALONSO AMUDIA, Presidente.

2186. 3d. 27 Feb.

Centro Asturiano de la Habana

SECCION DE RECREO Y ADORNO

SECRETARIA

Autorizada esta Sección por la Junta Directiva para celebrar un Baile de Disfraz, de pensión, en la noche del domingo 2 de Marzo, se anuncia para general conocimiento que el mismo tendrá lugar en los salones sociales, dando principio a las nueve de la noche y abriéndose las puertas a las ocho de la misma.

La Sección, amparada en su reglamento, podrá rechazar o retirar del local a cualquier persona que altere el orden o falte a las conveniencias sociales, sin que por ello tenga que dar explicación alguna.

Los billetes de entrada tanto familiar como personal, costarán indistintamente UN PESO, M. O.

Para este baile regirán todas las disposiciones emanadas del señor Alcalde Municipal sobre estas fiestas.

Habana, 28 de Febrero de 1930.

Manuel MALGOR ALVAREZ, Secretario.

M.E.C.D. 2016

ANUNCIOS CLASIFICADOS DE ULTIMA HORA

Alquileres

Habana

ALQUILO MODERNAS CASAS ARbol Seco 71, altos y bajos, entre Santo Tomás y Benjumeda, con sala, recibidor, tres habitaciones, comedor, baño completo. Precio $35 Informan U-5089 y U-1478.
UH-6896-T 12 F. 28

SE ALQUILAN LOS ALTOS DE TROcadero 103, sala, comedor y tres cuartos, precio de situación, la llave en el 105. Informes, Plaza del Vapor 27 Telf. M-6596.
UH 8445 23 mar 3

SE ALQUILAN
Los espléndidos y ventilados, primero y segundo piso del bonito chalet Neptuno 279, entre Infanta y Basarrate. Informan en la planta baja.
UH 8538 24 mar 1

ALQUILO CASITA MODERNA, ACAbada de pintar. Escobar 70, altos, entre Virtudes y Concordia, con sala, saleta, dos cuartos, baño intercalado, comedor y cocina de gas. Balcón espléndido a la calle. La llave en la misma. Informan, A-1689.
UH 8764T 25 feb 28

SE ALQUILA MODERNA CASA, EN la calle de Oquendo 89, altos, entre Peñalver y Desagüe. Compuesta de sala, recibidor, tres habitaciones y baño completo. Informan, U-1478 y U-3024.
UH 7323C 25 feb 28

EN MALECON 356 ENTRE GERvasio y Belascoaín, alquilo un primer piso, con recibidor, sala, tres cuartos, servicio y cuarto de criados, baño moderno, comedor, espléndida terraza. Telf. F-4889.
UH 8832 25 feb 28

EN BELASCOAIN 88 B, ESQUINA a Peñalver, alquilo un segundo piso, con recibidor, sala, tres cuartos, baño moderno, comedor, servicio y cuarto de criados. Teléfono F-4889.
UH 8833 25 feb 28

VILLEGAS 111 SE ALQUILA UNA espléndida casa, primer piso, con sala, saleta, tres habitaciones, baño intercalado, comedor, pantry, cocina de gas con calentador, cuarto para criados, con sus servicios, todo a la moderna. Para más informes, en los bajos. Telf. A-9745.
UH 8830 25 mar 2

SE ALQUILA EN $34, VALLE NUM. 32, bajos, entre Infanta y Basarrate, sala, comedor, tres habitaciones, patio y cocina, casa muy fresca, agua abundante. Las llaves en la bodega de enfrente. Informes, mueblería La Moda. Telf. A-4454.
8974 26 mar 3

SE ALQUILAN EN SAN JOSE 139 (entre Infanta y Basarrate), bajos de reciente construcción. Tienen sala, comedor, tres cuartos, baño intercalado, cocina de gas y patio. Renta, $45. Informan en los altos.
UH 8980 26 mar 3

VIRTUDES 41, ENTRE AGUILA Y Amistad: Se alquila la planta baja, compuesta de zaguán; hermosa sala; saleta o comedor; tres habitaciones; baño; cocina y servicios. Renta: $65. La llave en los altos. Informan: Notaría Dr. Grau. Oficios 22. Teléfono A-5981.
UH8945 26—1 Marzo.

SE ALQUILAN EN HORNOS Y VApor, a una cuadra del Parque Maceo, bonitos pisos acabados de fabricar, compuestos de sala, comedor, dos habitaciones, baño intercalado, agua caliente. Bajos y primeros pisos, desde treinticuatro pesos. La llave e nla carnicería de la esquina. Informan: Teléfono M-2837.
UH8881 26—1 Marzo.

SAN JOAQUIN 92
Se alquila una casa con sala; comedor; dos habitaciones; baño completo; cocina y patio. Precio: $30.00 Informan: Monte y San Nicolás (café). Teléfono M-4365.
UH8859 26—3 Marzo.

EN 30 PESOS
Se alquilan modernos bajos, con sala, 4 cuartos, baño completo, moderno, cocina, patio, etc., al fondo, también acabados de fabricar, con 2 y 3 cuartos, a $15 y $20, a una cuadra de la Calzada 5 $20, a una cuadra de la Calzada de Concha. Calle de Justicia y Arango. Llaves, bodega.
8929 26 mar 3

CASA MODERNA 40 PESOS
Infanta 18, Edificio Artigas, dos habitaciones, sala, comedor, cocina, magnífico baño, limpieza de escalera y basura. Informes en la lechería.
UH 9006 26 mar 1

EN AYESTERAN No. 1-A, ESQUINA a Infanta, se alquilan los bonitos altos nuevos, con sala; saleta; tres cuartos; comedor; cocina; baño intercalado de lujo y servicios para criados. Alquiler: $55. Las llaves en el café Almendares. Informes: Dragones 64. A-9642.
9107 27—9 Mar.

CASAS NUEVAS, BARATISIMAS, muy cómodas: Calle Nueva Pilar esquina Manglar. Llaves, misma casa, altos número cuatro. Informes: Teléfono F-2836. Calzada 101 esquina Dos, Vedado.
9036 27—14 Mar

ALQUILO HERMOSA ACCESORIA Y un departamento alto. $17 y $18. Sala; gran cuarto; balcón calle; con luz, frente a la Terminal.
9064 27—4 Mar.

GANGA: SE ALQUILA FRESCA Y cómoda casa, Cuba 29, altos, entre O'Reilly y Empedrado, con sala; recibidor; comedor; cuatro cuartos; cocina; baño; etc. Alquiler: 60 pesos. Se da un mes gratis. Llave, en Cuba 70, entre O'Reilly y Obispo. Informes: A-4358 M-6263.
8813 27—6 Feb.

GANGA: FRESCOS ALTOS: AGUAcate número 27, esquina Empedrado. Alquiler: $40. Se da un mes gratis. Informes: A-4358 M-6263.
8814 27—6 Mar.

SE ALQUILAN ALTOS: JESUS PEregrino y Oquendo: tres habitaciones; sala; comedor; cocina; servicios sanitarios completos; agua abundante. Precio: $35. Llave, bodega esquina. Informes: Telfs. M-2781 M-6895.
9026 27—2 Mar.

EN 50 PESOS SE ALQUILA EL ALto de San Nicolás 90 esquina a San Rafael, con sala, comedor, tres habitaciones, baño completo, la llave en la bodega. Telf. F-3040.
9157 27 mar 5

EN 100 PESOS SE ALQUILA MAlecón 12, altos, con sala, recibidor, comedor, seis habitaciones, baño completo y cuarto de criados, frescos y con mucha agua, en la misma la llave. Telf. F-3040.
9158 27 mar 5

$50.00, ALQUILO SAN LAZARO 115, altos, sala, saleta, dos habitaciones, comedor, baño y cocina, cuarto y servicio de criados. Llaves, bajos. Informan, Cuba 100. A-2596.
9094T 27 mar 6

Alquileres

Habana

LEALTAD Y SITIOS
Se alquila una casa moderna, altos, con sala; comedor; tres habitaciones con balcón a la calle. La llave en la bodega. Informan: Telf. M-5008.
UH9089 27—2 Mar.

ALQUILO: SAN RAFAEL ESQUIna Hospital, altos de la bodega, espléndido piso: sala, comedor, 6 habitaciones, baño, cocina gas. Ferretería Belascoaín 71, esquina San Rafael. U-5215.
9104 27—9 Mar.

$90.000 ALQUILO VIRTUDES 109, ALtos. Sala, recibidor, cinco habitaciones, comedor, cocina gas y carbón; baño completo, cuarto y servicio de criados. Llave, bajos. Informan, Cuba 100. A-2596.
9093T 27 mar 6

SE ALQUILAN DOS PISOS INDEPENdientes de casa moderna, primero y segundo piso, en San Miguel número 59. Tienen tres habitaciones; sala; comedor; baño intercalado y servicio de criados. La llave, primer piso, en la bodega esquina a San Nicolás; y segundo piso, en frente. Teléfono A-5540.
9071 27—9 Mar.

SE ALQUILAN LOS BAJOS, IZQUIERda y derecha, de la casa Cárdenas 5, a 50 pesos cada uno; y el segundo piso, izquierda, de Bernaza 18, en $45. Llaves e informes, en Zulueta 36-G. Teléfono A-9266.
9070 27—9 Mar.

SE ALQUILA PISO ALTO Y HABItación aparte. Angeles 13, altos de la mueblería de Ruisánchez. Telf. A-2024.
9132T 27 mar 2

CONSULADO 20, ALTOS, ENTRE Prado y Refugio, se alquilan estos altos, cómodos, espaciosos y ventilados, con sala, saleta, recibidor, cuatro cuartos, servicios y dos cuartos altos en la azotea. La llave en los bajos. Informan, Telf. F-5453.
9127 27 mar 3

SE ALQUILA EL SEGUNDO PISO de Merced y Compostela, dos cuartos, sala y comedor y cocina. Teléfono M-5770.
9124-25T 27 mar 3

SE CEDE POR EL DUEÑO DE LA propiedad, casa de inquilinato en la Habana, calle de San Nicolás. Informan: en F número 121, esquina a 13, Vedado.
9111 27—4 Mar.

Vedado

PISO ALTO: CALLE 15 NUMERO 253, entre E y F, para familia numerosa, gran sala; 7 cuartos; 4 balcones a la calle; comedor; 2 baños; cocina; galería cubierta, etc. Informes y llave: Hotel Savoy, F esquina 15, Vedado; y Telf. F-5270.
UH210 22 Indf.

SE CEDE UNA CASA DE INQUILInato moderna; 24 habitaciones; con cocina, en 23 número 460, entre 10 y 12. Informa, el encargado.
9041 27—2 Mar.

VEDADO
Se alquila sin muebles, los espléndidos bajos de Línea 51, entre B y C, con 8 habitaciones, baños, sala, comedor y hall amplísimos, patios, árboles frutales, garages y otras muchas comodidades. Precio, $200. Informan en la misma y en Campanario 88, peletería López. Telf. M-5842.
9165 27 mar 1

SE ALQUILA LA CASA DE UNA sola planta, en la calle 27 entre Baños y D, Vedado, con jardín, portal, sala, recibidor, 4 habitaciones, hall al centro y baño intercalado, comedor, pantry y cocina, garage y dos cuartos altos, patio al fondo. Informan, F-1599.
C7337 27 mar 2

VEDADO. ALQUILO MAGNIFICOS altos, próximos a desocuparse. Informes, señora de López. 23 esquina 2, Vedado.
9121 27 mar 2

Reparto Los Pinos

EN LOS PINOS: SE ALQUILA UNA casa. Portal, sala, comedor, dos cuartos, baño moderno, Avenida Oeste y Cuervo, Mercaderes 5. Teléfono A-6020. José García.
8071T 20 marzo 2

Santa Amalia

AMPLIO CHALET EN $25. JARDIN, portal, sala, cuatro habitaciones, comedor y amplia cocina, baño completo con agua caliente, gran patio con entrada independiente, es un regalo en este precio. Santa Isabel número 16 entre Arnao y Rivera, Santa Amalia. Dueño, Consulado 146. Teléfono A-6675.
8748 25 marzo 2

Cerro y Palatino

CALZADA DE AYESTERAN Y LOMbillo, Cerro: alquilo bajos modernos. Tienen sala; saleta o comedor; dos cuartos; baño intercalado y cocina. Informan: Atocha 5. Teléfono I-7484.
9084 27—2 Mar.

POR $33.00, ALQUILO CASA Y UN solar de 18 metros de frente, con muchas caballerizas, en la Calzada de Buenos Aires número 10, entre Consejero Arango y la Calzada del Cerro. Pueden verlo allí. Informan, Telf. M-8094.
UH 9130T 27 mar 2

Jesús del Monte y Víbora

ALQUILO CASA NUEVA, AGUSTIna 8 y Lagueruela, portal, sala, saleta, tres habitaciones, otra criado, comedor, baño, cocina, patio, gran traspatio, una cuadra calzada. Precio, $50.
9170 27 mar 3

LOMA CHAPLE
Alquilo, Santa Alicia 7. Jardín; amplio garage; portal; sala; hall; 3 cuartos; comedor al fondo; cocina con calentador; baño completo; lavadero; pasillo y servicio criado. Terminada de pintar. Informes en la misma. Rebajada 40 pesos.
9076—77 27—1 Mar.

ESTRADA PALMA 58, ESQUINA: SE alquilan altos y bajos, juntos o separados. Precio especial para un solo inquilino. Telfs. M-6961 o F-1069
9047 27—4 Mar.

SE ALQUILA LA CASA CALLE 14 número 54, esquina a Dolores, Reparto Lawton. Portal; sala; 3 cuartos; comedor y servicios y mucho terreno para cría de gallinas. Alquiler: $25. Llave en la bodega de la esquina. Dueño: Monte 197 (café) La Fama.
9078 27—1 Mar.

SE ALQUILA CASA MODERNA EN Santa Catalina 109, Víbora. Tiene sala, comedor, cuatro habitaciones, cocina, servicios y buen patio. Renta $38. Informan en el teléfono A-7455.
UH 9150 27 mar 4

EN $20, CON LUZ, SE ALQUILA una casa de altos, con espléndida azotea, agua siempre. Informan, Concepción esquina Acosta.
9154 27 mar 7

Luyanó

BARATA: SE ALQUILA FRESCA casa altos: Pedro Pernas núm. 13, a media cuadra de la Calzada de Concha, con sala; saleta; tres habitaciones; comedor al fondo; baño; cocina, etc. Alquiler: $30. Se da un mes gratis. La llave en los bajos. Informes: A-4538 M-6263.
8811 27—6 Mar.

Alquileres

Luyanó

ALQUILO
Atarés 33. $22. Casita fresca, cómoda, ventilada, sala, dos cuartos, servicios, patio, lavadero. Llave al lado.
Rubalcaba 9. $36. Bajos amplios, frescos, sala, recibidor, tres cuartos, baño moderno completo, patio, buenos servicios. Llave en altos.
Escobar 189. $40. Altos muy ventilados y soleados, con sala, recibidor, tres cuartos, buen baño y servicios. Llave en bajos.
Para más informes, A-3501. Manrique 76.
9180 27 mar 1

Guanabacoa y Cojímar

PLAYA DE COJIMAR
Se traspasa contrato de alquiler que vence en mayo primero próximo, por $80, de la casa calle Real número 62, frente al mar, el lugar más céntrico de Cojímar, con cinco espaciosas habitaciones; portal y gran patio. Informan: M. Blanco. Teléfonos M-1349 y M-7379.
9035 27—1 Mar.

Casa-Blanca

SE ALQUILAN DOS HERMOSAS CAsas con servicios inmejorables; muy baratas, en Calzada de Casa Blanca y Gasómetro, Reparto Unión Regla.
7326C 26—1 Mar.

Locales y naves

ALQUILO DRAGONES No. 47, NAve de 550 metros cuadrados, propia para industria o garage. Tiene mucha claridad, puede verse de 3 a 5. Informan, teléfonos F-1836 y M-3319.
UH 8754T 25 feb 28

BARATO: SE ALQUILA HERMOSO local: Cuba número 70, casi esquina a Obispo, propio para Notaría, comisiones, oficinas, restaurant, café, etc. Alquiler: $70. Se da un mes gratis. Informes: A-4358 M-6263.
8812 27—6 Mar.

PARA COMERCIO: LA MEJOR SItuación de la calle Neptuno, número 105, con sus vidrieras modernas. Alquiler de situación. Informan: Patrocinio Nº 9.
9034 27—2 Mar.

BODEGUEROS Y COMERCIANTES
Alquilo gran esquina, que siempre fué bodega; vacía por reformas; 19 y 10, Vedado. Alquiler: $35. M-7611.
9065 27—9 Mar.

PARA BODEGA
Se alquila un local de esquina, grande y moderno; no hay establecimiento en las cuatro esquinas; mucho barrio; poco alquiler. Los primeros meses se dan gratis. Calle de Juan Bruno Zayas y Luis Estévez, Víbora. Telf. I-7350.
9101—3 27—3 Mar.

SE ALQUILA
La esquina de San Joaquín y Zequeira con armatostes y enseres, para bodega. También se alquila para cualquier otro negocio o industria. Alquiler módico. Informan: O'Reilly 81, primero.
9028 27—4 Mar.

SE ALQUILA EN 30 PESOS HERMOsa esquina, propia para comercio o depósito; mucha vista, en Tulipán y Ayesterán. Informan: Infanta y Santo Tomás (fonda) Telf. U-3622.
9022 27—7 Mar.

SE ALQUILAN DOS ESPACIOSAS naves, propias para industria, depósitos o establecimientos, en 75 pesos cada una, en Bernaza 18. Llaves e informes: Zulueta 36-G. Telf. A-9266.
9069 27—9 Mar.

NEPTUNO 34, BAJOS, ENTRE INdustria y Amistad, se alquila este espléndido local propio para establecimiento, compuesto de un salón corrido con patio interior y servicio sanitario. La llave en los altos. Informan, Telf. F-5453.
9128 27 mar 3

Apartamentos y departamentos

ROMAY 44
SE alquilan Departamentos de sala, dormitorio, cocina, patio y luz, de 14 a 18 pesos.
UH 8928 26 mar 4

ALQUILO DEPARTAMENTO INDEpendiente, de esquina, en lo más fresco del Vedado: dos grandes habitaciones; sala; demás servicios; azotea. Precio rebajado. Calle 15 y 20, altos de la bodega.
9057 27—4 Marzo.

HERMOSO DEPARTAMENTO COMpuesto de dos salones, bonita vista a la calle, muy fresco, casa moderna, Oficios 88-A, piso segundo. A-0333.
9184 27 mar 2

ESCOBAR No. 111, A UNA CUADRA de Reina, apartamentos dos habitaciones, sala, comedor, baño completo, cocina gas, servicio criados. Telf. M-7827.
9129T 27 mar 2

Alquileres

Habitaciones

PALACIO ABADIN, CUBA 86, CASI esquina Teniente Rey: Edificio moderno, tranquilo; habitaciones con lavabos, amuebladas, ropa casa, servicio criados, luz, teléfono, baño caliente; interiores desde $18, exteriores, desde 20 pesos. M-4726.
UH8195 21—3 Mar.

SE ALQUILAN AMPLIAS HABITAciones, Compostela 94, segundo piso.
9168 27 mar 2

ALQUILO $12 Y $13, CON LUZ, CAsitas interiores, dos habitaciones, cocina, baño y patio independiente, Milagros 124 entre Lawton y Armas, una cuadra tranvías.
9169 27 mar 7

SE ALQUILA: AGUACATE 86, ALtos, casa particular, una habitación grande para hombres solos o matrimonio solo; mucha agua.
9019 24—2 Mar.

NEPTUNO 189: ENTRE GERVAsio y Belascoaín. Se alquilan habitaciones con servicio. Teléfono: U-6940.
7822 27—26 Mar.

SE ALQUILA UNA HABITACION grande, para hombres solos o matrimonio sin niños. Compostela 96, altos.
9175 27 mar 1

SE ALQUILAN, EN CASA DE MOralidad, dos habitaciones. Se prefieren alumnas de la Universidad, o matimonio sin niños. San Lázaro 482. Teléfono U-4705.
9515T 27—7 Mar.

SE ALQUILA UNA HABITACION con vista a la calle, propia para hombres solos o matrimonio sin niños. Maloja número 27, altos, primer piso, derecha.
9108 27—2 Mar.

SE ALQUILA UN MAGNIFICO CUARto con balcón a la calle. Agua corriente. Buenas comidas, etc. Para una o dos personas. Referencias. Casa "Gillis". Gran casa de huéspedes, esquina Avenida de Menocal 136, altos, entre 25 y 27. Vista al mar. Telf. U-2724.
7332C 27 mar 2

SE ALQUILA COMODA Y CLARA habitación, a personas de estricta moralidad. Luz, teléfono y llavín. Hospital 3-A (bajos) entre Neptuno y Concordia.
9081 27—2 Mar.

SE ALQUILA UNA HABITACION EN casa particular con abundante agua y luz toda la noche. Felipe Poey número 23, altos, entre Santa Catalina y Milagros.
9074 27—2 Mar

Solicitud de Alquileres

SE ALQUILA UN MODERNO PISO alto en lujoso edificio, para familia corta, con amplio garage privado, se desea. Lugar aristocrático del Vedado. H número 184, entre 21 y 23. Informes, el portero.
8914 26—3 Mar.

EN EL REPARTO MENDOZA, VIbora, se desea alquilar casa de planta baja, moderna, con sala, recibidor, seis o siete habitaciones, dos baños completos intercalados, pantry, cuarto de baño criada, garage y cuarto chauffeur. Teléfono I-5611.
UH8260 21—28 Feb.

Se Solicitan

Varios

SOLICITO CRIADA ESPAÑOLA PAra comedor; que sepa servir bien mesa a lo rusa y limpiar bien, con referencias de casas conocidas. No recién llegada. $30.00. Vedado: Calle 15 número 380, esquina a 2. Venga después de las nueve.
UH7589 17—29 Feb.

SE SOLICITA CORRESPONSAL práctico, preferible con experiencia en giro de víveres. Dirigirse al apartado 922, diciendo pretensiones y experiencia.
8796 25 feb 28

SOLICITO SOCIO CON $200 o $250, para un negocio que deja de ocho a diez pesos diarios. Si no dispone de dicha cantidad, no se presente. Oficios número 35, botica. Sr. Triana.
8959 26—28 Feb.

SE SOLICITA UN CHOFER QUE tenga 190 pesos para venderle un camión de volteo Dodge, con trabajo seguro en la Carretera Central, a razón de 10 pesos diarios, gran oportunidad. Véame, Rastro de Ayesterán 20, señor Lima. Se venden varias máquinas.
8995 26 mar 1

SE SOLICITAN AGENTES DE AMbos sexos para artículo de fácil venta, al contado y plazo. Dirija su solicitud a Graulima y Compañía, Apartado número 900, dando referencias, su dirección y teléfono.
9182 27 mar 2

EN PAULA 79, DEPARTAMENTO 5: Se necesita una muchachita de 14 a 20 años, para los quehaceres y coser.
9086 27—1 Mar.

Se Solicitan

Varios

SE SOLICITAN ESTUDIANTES
Para Construcción y Vuelos
DE AEROPLANOS
Precio de curso moderado.
Colegio Aéreo de Miami
1162 S. W. First Street, Miami, Fla
450 28 Feb.

SE SOLICITA UNA MUCHACHA PAra cocinar y limpiar; tiene que ser seria y trabajadora. Sueldo: 15 pesos. Informan: M número 126, entre 13 y Línea.
9113T 27—2 Mar.

SE SOLICITA UN APRENDIZ DE sastre. Informan, Compostela 100. Sastrería. Telf. A-6128.
9149 27 mar 1

SE NECESITA UNA CRIADA BLANca que sepa coser y tenga buenas referencias. Informa, Machín, 19 y J.
7334C 27 mar 1

SE SOLICITA UN CRIADO DE MAno, con referencias, que sepa servir bien al comedor. Informa, Machín, 19 y J.
7333C 27 mar 1

CALLE 5a. No. 78, ENTRE PASEO Y 2: se solicita una cocinera blanca, que duerma en el acomodo, para dos de familia. Teléfono F-5045.
9079 27—2 Mar.

BUEN NEGOCIO: SE SOLICITA UN socio para una fonda, que aporte 200 pesos. Dirigirse a Maloja 53, Alonso.
9023 27—2 Mar.

NECESITAMOS ALGUNOS AGENTES vendedores para trabajar en el interior de la Isla. Deben ser personas de buena presencia e instruídas. Pueden solicitar damas. Preferimos profesoras. Escriba al Apartado 2129 Habana. 9049 27—2 Mar.

SE NECESITAN DOS AGENTES VENdedores, que sean personas instruídas, de buena presencia y dispuestos a ganar dinero. También damas, las preferimos profesoras, pueden solicitar. Escriban al apartado 2129, Habana, o solicite personalmente, de 11 a 12 a.m., Neptuno 101½, entre Campanario y Perseverancia.
9050 27—2 Mar.

NECESITO UN BUEN CRIADO DE mano con recomendación de buenas casas, sueldo, $45; y una criada para cuartos, $30. Compostela 58.
9159 27 mar 1

SE SOLICITA ESPAÑOLA CON BUEnas referencias y cumplidora de su obligación, para criada de mano y lavar ropita de dos niños, corta familia, sueldo, $25. Se puede tratar de 1 a 4, en la calle G número 254 entre 25 y 27, Vedado.
9160 27 mar 1

SE SOLICITA UNA CRIADA PARA cuartos y coser que traiga referencias de casas conocidas donde haya prestado sus servicios. Sueldo, $25. Calle 11 número 243 entre F y G, Vedado, de 2 a 4 p. m.
9112T 27 mar 1

SOLICITO CRIADA PARA CUARTOS que sea fina, buena presencia y con referencias de casas conocidas. Casa Viuda de Argüelles. Línea entre F y Baños, Vedado.
9166 27 mar 2

Se Ofrecen

Oficinistas

SE OFRECE UN JOVEN DE 18 AÑOS para ayudante de oficina o de cobrador; tiene quien lo recomiende; y sin pretensiones. Santa Rosa número 2, altos, Barrio del Pilar. Telf. A-3706. Francisco Esplugas.
9110 27—5 Mar.

SEÑORITA MECANOGRAFA, CON conocimientos de inglés y taquigrafía, desea colocarse en oficina o casa de comercio; buenas referencias. Informan: Teléfono U-2972.
9039 27—4 Mar.

Chauffeurs

SE DESEA COLOCAR CHOFER ESpañol en casa particular o de comercio, tiene muy buenas referencias y muchos años de práctica. Teléfono U-3093.
UH 9007 26 mar 1

Manejadoras

ESPAÑOLA, MANEJADORA, PRACtica, cariñosa con los niños, con referencias de casas conocidas, desea colocarse, también para cuartos, es cumplidora. Informan, U-4669.
9143 27 mar 1

SE DESEA COLOCAR UNA MUCHAcha española, de manejadora, es cariñosa con los niños y no le importa ayudar a la limpieza, tiene referencias, desea casa de moralidad. Pregunten por Josefa. U-4669.
UH 9136 27 mar 1

DESEA COLOCARSE UNA JOVEN española, de manejadora o de criada de mano o de cuartos, tiene referencias. Informan. Telf. M-1860.
9152 27 mar 1

DESEA COLOCARSE UNA JOVEN española, lo mismo para manejadora que para criada de mano, desea casa de moralidad. Tiene referencias de donde ha trabajado. Teléfono M-9795.
9186 27 mar 1

Se Ofrecen

Manejadoras

SE DESEA COLOCAR UNA MUCHAcha de color, del campo, para manejar o criada de manos. Informes: al teléfono FO-7448.
9096 27—2 Mar.

SE DESEA COLOCAR UNA SEÑORA de manejadora; es cariñosa para los niños; o criada de manos; tiene buenas referencias. Telf. F-4747.
9073 27—2 Mar.

Crianderas

SE DESEA COLOCAR UNA SEÑORA española, para criandera, tiene certificado de Sanidad. Informan, Compostela 100. Telf. A-6128.
9148 27 mar 1

Criadas y Criados

COLORED ENGLISH SPEAKING girl fair desires position as nurse maid or half day work good refferences. Call, Clara. FO-2632.
8700 25—28 Feb.

SE OFRECE A BUENA FAMILIA, muchacha fina, española, muy práctica en el servicio fino de cuartos y costura, ha estado en buenas casas, tiene muy buenos informes. Telf. M-3440.
UH 8999 26 mar 1

DESEA COLOCARSE UN JOVEN español de criado de mano acostumbrado a servicio fino, sabe hacer cocteles, es honrado y trabajador, tiene referencias donde trabajó. Llamen al Telf. A-3488.
UH 9009 26 mar 1

UN BUEN CRIADO DE MANOS SE desea colocar en casa particular; tiene informes de las familias más conocidas de la Habana; y es serio. M-3064. UH8852 26—28 Feb.

SE OFRECE CRIADO FINO DE COmedor, ha servido en las mejores casas de la Habana, puede dar referencias de las mismas. Plancha ropa de caballero. Telf. F-6228.
9137 27 mar 2

DESEA COLOCARSE UNA JOVEN española de criada de manos o comedor o para cuartos; tiene referencias. Teléfono U-1252.
UH8933 26—28 Feb.

SE DESEA COLOCAR UNA MUCHAcha española, para criada de mano o manejadora, entiende algo de cocina. Sabe cumplir con su obligación. Informan, A-8572.
9155 27 mar 1

SE DESEA COLOCAR UN JOVEN de criado de mano o de mozo de limpieza, con buenas referencias, llamen al teléfono M-4054. José Mato. Sol 12.
9144 27 mar 2

DESEA COLOCARSE UN JOVEN ESpañol para limpiar o ayudante de chofer, sabe cumplir con su obligación. Informan, Telf. M-7486.
9126 27 mar 1

JOVEN ESPAÑOL QUE HABLA ALEmán e inglés, se ofrece para criado de mano o comedor, sabe servir a la rusa y demás estilos, posee buenas referencias. Telf. I-7027.
UH 9122 27 mar 2

JOVEN DE COLOR DESEA COLOcarse de criada de comedor o cuartos; sabe servir; tiene referencias; Voy a los repartos. Telf. M-4900.
9075 27—2 Mar.

UNA SEÑORA DE MEDIANA EDAD, española, desea colocarse de criada mano, en casa de corta familia, tiene recomendaciones, M-6841. Jesús María 90.
9179 27 mar 2

DESEA COLOCARSE UNA JOVEN de criada de cuartos, sabe coser un poco, de criada de mano o manejadora, tiene referencias. Teléfono F-5141.
9190 27 mar 2

DESEA COLOCARSE UNA MUCHAcha para criada de mano o manejadora, tiene quien la recomiende. Telf. M-7608.
9185 27 mar 2

UNA SEÑORA DE MEDIANA EDAD, de color, se desea colocar para limpiar por horas; tiene buenas referencias. Informan: Telf. F-6165.
9114T 27—2 Mar.

DESEA COLOCARSE JOVEN ESPAñola para cuartos y coser o para comedor; es fina; tiene buenas referencias. Llamen al I-3946.
9106 27—2 Mar.

JOVEN ESPAÑOLA DESEA COLOcarse de criada de manos; entiende algo de cocina. Informan: Teléfono F-5152.
9097 27—1 Mar.

SE DESEA COLOCAR UNA MUCHAcha española de criada de manos o cocinar y limpiar; tiene referencias. Teléfono F-4414.
UH9092 27—1 Mar.

SE DESEAN COLOCAR DOS MUCHAchas españolas, una para criada de manos o manejar un niño, y la otra para cocinar y limpiar. Tienen referencias. Informan: Telf. U-7073.
9091 27—2 Marzo.

SE DESEA COLOCAR UNA JOVEN española para criada de manos o para todo el servicio de un matrimonio solo; entiende de cocina. Teléfono A-3475.
9058 27—2 Mar.

SE OFRECE ESPAÑOLA DE MEDIAna edad para criada y ayudar en la cocina o cuidar niños, para corta familia; tiene buenos informes. Telf. F-2820.
9063 27—1 Mar.

CURSO DE INGLES POR RADIO QUE TRASMITE LA ESTACION C. M. W. 70a Lección

Para Trasmitir el día 3, a las 11 y media a. m. y a las 7 y media p. m.

SIGNIFICADO DE LAS PALABRAS CON EL SENTIDO QUE SE LES DA EN ESTA LECCION

En Inglés	Es Españo
almost	casi
quite	completamente etc.
enough	bastante
too	demasiado
rather	algo, un poco
very	muy
much	mucho
firstly	en primer lugar
secondly	en segundo lugar
thirdly	en tercer lugar
once	una vez
twice	dos veces
seldom	raras veces
sometimes	algunas veces
often	a menudo, frecuentemente
every other day	cada dos días
now and then	de vez en cuando
once in a while	de vez en cuando
how often	¿cuántas veces?

TEXTO EN INGLES

If it is two minutes to five, we may say, it is almost but not quite, five o'clock.

Speaking about a cake which she had made a wife says to her husband. "Is it sweet enough or too sweet"? He replies: "Yes, it is rather sweet, but I like it very much".

When I give the lesson this is what I do. Firstly I read the number of the lesson, secondly I read the list of words, and thirdly the text. I read the text once and afterwards, I read it again, that is, I read it twice, but I do not read it three times nor four times.

In Cuba it is often hot and sometimes it is chilly, but it is seldom cold. You know that yesterday was Sunday and that to-morrow will be Tuesday, but do you know that Saturday was the day before yesterday, and that the day after to-morrow will be Wednesday? You know what "last week" means, but what do you call the week before that? It is called "the week before last".

give a new lesson every other day, and now and then, or once in a while, there is no lesson because it is a national holiday.

n previous lessons we have used the following interrogative adverbs: "when, how long, where, how many, how far, how"; but not the adverb "how often".

TEXTO EN ESPAÑOL

En el texto hay ejemplos de adverbios de grado, de número y frases adverbiales.

Los adverbios de calidad se comparan de la misma manera que los adjetivos, los de una sílaba añadiendo la terminación "er" al positivo para formar el comparativo, y la terminación "est" al positivo para formar el superlativo, e.g. soon, sooner, soonest. Los adverbios de tres sílabas o más forman el comparativo y superlativo anteponiendo la palabra "more" y "most" al postivo, e.g. beautifully, more beautifully, most beautifully.

Algunos adverbios son irregulares: well, better best; ill or badly, worse, worst; little, less, least; much, more, most; late, later, latest or last.

Se Ofrecen

Criadas y Criados

JOVEN ESPAÑOLA DESEA COLOcarse de criada de manos o manejadora o cuartos; sabe coser; tiene referencias de donde trabajó. Telf. M-5789.
9088 27—2 Mar.

DESEA COLOCARSE UNA JOVEN peninsular para criada de mano y de cuarto. Informan: FO-9239, Manao.
9085 27—1 Mar.

SE DESEA COLOCAR UNA JOVEN española, de criada de mano o para comedor, entiende de cocina. Teléfono M-4306.
9162 27 mar 2

SE OFRECE CRIADO JAPONES, SAbe servir la mesa, también entiende de jardín, es muy trabajador, tiene referencias. Llame A-4175.
9171 27 mar 1

DESEA COLOCARSE UNA JOVEN española para criada de manos o manejadora. Lleva poco tiempo en el país y tiene referencias. Hotel Cuba, Teléfono M-8481.
9083 27—2 Mar.

Cocineras y cocineros

COCINERO REPOSTERO CHINO, joven, desea colocarse casa particular, cocina criolla, española, muy limpio, tiene referencias. Informan, Zapata esquina A, Vedado, preguntar por Manuel. Telf. F-3395.
9120 27 mar 2

SE COLOCA COCINERA MEDIANA edad. Cocina muy bien criolla y española. Es cumplidora y aseada. Tiene referencias. No duerme en el acomodo ni saca comida. Teléfono A-2978.
9193 27 mar 1

SE OFRECE UNA COCINERA ESpañola, cocina a la española y la criolla y sabe repostería. Teléfono M-4250. Informes, Monte número 2 A.
9183 27 mar 1

SE DESEA COLOCAR UNA MUCHAcha, de mediana edad, para cocinar y limpiar a corta familia que sea casa de moralidad, tiene muy buenas referencias de donde ha trabajado. Trocadero 57. Telf. A-8350.
9189 27 mar 1

SE DESEA COLOCAR UNA JOVEN de color, para cocinar, sabe cocinar bien y hacer dulces. Duerme fuera y puede dar referencias. Sueldo, $30 y los viajes. Teléfonos FO-2701 y FO-2700.
9177 27 mar 1

SEÑORA ESPAÑOLA: SE DESEA COlocar para cocinar y limpiar; no duermo en la colocación. I-5648.
9082 27—2 Mar.

SE DESEA COLOCAR UNA ESPAñola de mediana edad, para cocinera o lavandera o criada de manos; sabe cumplir con su obligación. Llamen al XO-1177. E. N., Regla, Jardín Rosaleda.
9087 27—5 Mar.

SE DESEA COLOCAR UNA COCINEra española, tiene buenas referencias, y sin pretensiones. Tel. M-3217.
7336 26 marzo 4

SE DESEA COLOCAR UNA MUCHAcha española, para cocinar y limpiar. Telf. M-4122.
9145 27 mar 1

DESEA COLOCARSE UN BUEN COcinero español, cocina criolla, francesa y española, soltero, no tiene pretensiones, lo mismo sale al campo y tiene referencias. Informan, Telf. M-1860.
9153 27 mar 1

SE DESEA COLOCAR UNA MUCHAcha para cocinar y limpiar, tiene buenas referencias, española y joven. Telf. I-2485. Corona Torres.
9147 27 mar 2

SE DESEA COLOCAR UNA COCInera repostera, española, sabe cumplir su obligación. Informan, teléfono F-6165.
9135 27 mar 2

SE DESEA COLOCAR UNA SEÑORA joven, española, para cocinar y ayudar a la limpieza, tiene referencias donde ha trabajado. Telf. U-6680.
9138 27 mar 1

SE DESEA COLOCAR UNA ESPAÑOla para cocinar y limpiar a corta familia o matrimonio solo. Lleva tiempo en el país y sabe cumplir su obligación. Informan: A-4045.
9100 27—1 Marzo.

SE DESEA COLOCAR UNA SEÑORA austriaca de cocinera y repostera, si puede ser, casa americana o inglesa. Tiene referencias. Para más informes; pregunte por Juana. Telf M-1395.
9102 27—1 Mar.

COCINERO REPOSTERO, GUILLERmo Gil, asiático. Desea colocarse en casa particular. Cocina criolla y española; muy formal y tiene buenas referencias. Telfs. U-1995 y U-6281.

SE OFRECE GENERAL COCINERA repostera; hace plaza; si es preciso no duerme en la colocación; de mediana edad; no saca comida. Teléfono F-4363.
9056 27—2 Mar.

SE DESEA COLOCAR UNA BUENA cocinera; sabe bien su oficio y ayuda a los demás quehaceres; lleva tiempo en el país; tiene referencias; es de mediana edad. Telf. A-3550.
9054 27—2 Mar

SE OFRECE COCINERA ESPAÑOLA: es repostera; tiene doce años de práctica. Tiene buenas referencias; es limpia y trabajadora; desea casa moral. Informan: Telf. X-2380.
9040 27—4 Mar.

SE DESEA COLOCAR UNA ESPAÑOla para cocinera; entiende de repostería: duerme en la colocación Tiene referencias. Informan: M-8441
9044 27—1 Mar.

COCINERA ESPAÑOLA DESEA COlocarse; sabe bien su obligación y sin pretensiones; es sola; sabe de repostería. Desea casa de moralidad; tiene referencias; duerme o no en la colocación. A-1641
9021 27—1 Mar.

JOVEN ESPAÑOLA SE OFRECE DE cocinera y repostera, cocinar y limpiar para corta familia. Duerme afuera. Telf. M-5478.
9156 27 mar 1

Varios

JOVEN CON CONOCIMIENTO DE mecánica y elertricidad y título de chauffeur, desea colocarse de dependiente en casa comercial o trabajo análogo. Telf. U-2972.
9038 27—4 Mar

Agencias de Colocaciones

LA PRIMERA DE AGUIAR, AGENcia. Pida a este teléfono, A-3090, todo cuanto personal usted necesite, de todos los giros y estará bien servido. F. V. Aguilera 53, Alonso.
9133 27 mar 8

Se Compran

Muebles y prendas

PARA VENDER SUS muebles bien, llame al Telf. M-2893.
7669 18—28 Feb.

COMPRAMOS MUEBLES DE USO
CAMBIAMOS Y VENDEMOS
A PLAZOS Y AL CONTADO
BELASCOAIN 34
ENTRE Sn. JOSE Y Sn. RAFAEL
TELEFONO U-1610
8763T 25 1 Mar.

Se Compran

Casas

COMPRO CASA EN MALECON CAMpanario, Perseverancia, Neptuno, 2 plantas, prefiero moderna. Campanería, Aguiar 68. M-7786.
9163 27 mar 1

Se Venden

Casas

VENDO CASITA MAMPOSTERIA, PAsaje C número 18 entre 6 y 7, Buenavista, en $1,500, facilidades. 6 1|2 varas frente por 22.50 fondo. A-8352. 3 a 5 p. m. F-4272. Todas horas.
UH 8867 26 feb 28

NEGOCIOS DE GRAN OPORTUNIDAD

VEDADO
Chalet frente cantería, techos monolíticos, calle de letras, próximo a 23, 15 metros de frente. Bajos: vestíbulo, sala cerrada, saleta, comedor, garage y demás. Altos: cuatro habitaciones, baño completo, dos terrazas, $20,500. Llame al A-2338. Gerardo Máuriz, Prado 106.

VEDADO
Casa de dos plantas independientes, sala, gabinete, comedor, tres habitaciones, garage y servicios de criados cada planta, precio, $22,000, renta $170, calle 21 próximo al Parque Medina. Llame al A-2338. Gerardo Máuriz. Prado 106.

VEDADO
Esquina calle Línea. Jardines, portal, sala, saleta, comedor, cinco habitaciones, dos baños, garage, $26,000. Llame al A-2338. Gerardo Máuriz, Prado 106.

VEDADO, A LA ENTRADA
Entre 17 y Línea, dos plantas independientes, $22,000. Llame al A-2338. Gerardo Máuriz. Prado 106.

VEDADO
Regia residencia: lo más lindo y lo más moderno de esquina, situada a la entrada del Vedado. Vale $100,000. Precio, $65,000. Facilidades de pago. Urge la venta. Llame al A-2338, Gerardo Máuriz, Prado 106.

VEDADO, CALLE 23
Casa de dos plantas independientes, portal, sala, saleta, galería, cinco habitaciones y demás, cada planta. Buena renta. $26,000. Llame al A-2338. Gerardo Máuriz. Prado 106, segundo.

CALLE 23, ESQUINA
Jardines, portales, sala, comedor, cuatro habitaciones y demás, garage, $25,000. Otra próxima a 23, portal, sala, comedor, cuatro habitaciones, para garage, $14,500. Llame al Telf. A-2338. Gerardo Máuriz. Prado 106, segundo.

CALLE 17, $35,000
Magnífica casa, renta $300. Otra, calle 17, $22,000, renta $160.00. Otra próxima al Parque Medina, dos plantas independientes, con garage, $24,500. Llame al A-2338. Gerardo Máuriz. Prado 106, segundo.

PASEO, GRAN CASA
Dos plantas independientts, sala, recibidor, hall, cinco habitaciones, comedor, dos baños, garage y cuartos criados cada planta, $36,000. Llame al A-2338. Gerardo Máuriz, Prado 106, segundo.

GALIANO, ESQUINA
Tres plantas, renta, $300; contrato, $40,000. Otra, San Miguel, próxima a Prado, dos plantas, $11,444. Otra, San Rafael, próxima a Galiano, dos Plantas, 300 metros, renta $225, en $23,500.

VEDADO, REGIO PALACETE
De esquina, grandes comodidades, lujosamente amueblada, grandes facilidades de pago. Llame al A-2338, Gerardo Máuriz, Prado 106, segundo.

REPARTO MIRAMAR
Magnífico chalet situado en lo mejor del Reparto, esquina de fraile, con toda clase de comodidades y facilidades de pago. Llame al A-2338, Gerardo Máuriz, Prado 106.
9027 27 mar 4

URGE VENTA CASA 2 PLANTAS, calle comercial, próxima a Galiano, renta $240 mensuales, la doy en $19,000, siempre que sea antes del día 2. Dueño, informa: M-7730.
9196 27 mar 2

GANGA VERDAD
SOLO POR TRES DIAS
Vendo casa calle Lacret, próximo a Juan Delgado, moderna, con jardín, portal, sala, 2|4, baño intercalado de lujo, comedor, cocina y patio, costó $5,300, la doy en $3,800 con sólo $1,500 contado resto por tres años. Dueño, informa, M-7730 y FO-2188.
27 mar 2

$4,250 CASA DOS PLANTAS, 565 MEtros, 13x43; portal, sala, 4 habitaciones, comedor, baño, entrada garage, grandísimo salón alto. Lagueruela cerquita Parque Emilia Córdova. Informes, Infanta 43, U-1802.
9140 27 mar 3

SE VENDE LA CASA DE SUAREZ 40. Informa: Abelardo Barrios. Teléfono I-2711.
9118 27—5 Mar.

VENDO CASA DE GRAN CONFORT, próxima a Santa Catalina y Calzada parte Párraga, se vende sin apuro ni necesidad. Solamente operación de gusto. Precio sobre $15,000. Doy de 2 a $8,000 junto o fraccionado en hipoteca o compro crédito con buena garantía y ventaja. Pérez 23 entre Juana Alonso y Pruna, Luyanó.
9187 27 mar 4

VIBORA. VENDO CASA MODERNA, muy fresca, una cuadra antes del paradero, jardín, portal, sala, saleta, tres habitaciones, comedor, servicio intercalado y criados. Informa su dueño, Carmen 27.
9178 27 mar 14

BUTO NEGOCIO AL PRESENTE Y para el futuro: Se vende o se alquila, en el pueblo de Caraballo, una casa de 575 metros en la Calle Real, esquina, propia para establecimiento de víveres y panadería, con armatostes y mostrador para los víveres y maquinaria y horno nuevo en la panadería. Hay también casa de vivienda. Informes: Suárez, Tous y Cía., Lamparilla número 1. Telf. A-5540.
9072 27—9 Mar

REPARTO LA SIERRA
OPORTUNIDAD
Vendo casa moderna y frente al parque y próxima al colegio las Ursulinas, mide 10 por 58, y se compone de jardín, portal, sala, saleta, tres cuartos, baño intercalado, comedor, cocina, un cuarto y servicios de criados, patio, garage y un buen traspatio. Precio, $3,000 y reconocer $6,000 al $ 8 0|0 por tres años. Si usted quiere comprar casa, trate de ver ésta antes de cerrar ninguna otra; esta casa vale hoy por lo menos $12,000 si usted la fuera a fabricar. Tratos directos, J. P. Quintana, Chacón 23, bajos. Teléfonos M-7730 y FO-2188.

ALTURAS DE ALMENDARES
CHALET EN $4.000
Y reconocer $10,000 con facilidades de pago. Mide 500 varas de superficie y se compone de jardín, portal, sala, recibidor, hall al centro, seis cuartos, dos baños intercalados de lujo, comedor, cocina, garage y traspatio, construcción de citarón y techos monolíticos. Vista hace fe. Tratos directos con su dueño. Chacón 23, bajos. J. P. Quintana. Telfs. M-7730, FO-2188.
9194 27 mar 2

M.E.C.D. 2016

Más Anuncios de Ultima Hora

Se Venden

Casas

SE VENDE: EN LO MAS ALTO DE Habana, a una cuadra de Infanta, 1 casa compuesta por sala; comedor; cocina y baño. Precio: $7.000.00. Informan: en el Teléfono F-5125. No trato con corredores.
9119 27—2 Mar.

Solares

SE DA MUY BARATA EN LA SIERra, una parcela de 10 de frente por 22 de fondo. Informan, F-2644.
7335C 27 mar 2

VENDO PARCELA 275 VARAS, BUEN frente y fondo. 1.750, a 20 metros de las Hijas de Galicia. Luyanó, y doy partida 2 a 8,000 hipoteca. Pérez 23 entre Juana Alonso y Pruna, Luyanó.
9188 27 mar 4

REPARTO MIRAMAR GANGA

Solar de esquina, a $7.80 vara, calle 24 y 7a. Avenida. Otro solar de Centro, calle 14, a $5.00 vara. Dueño, M-7730.
9197 27 mar 2

Establecimientos

VENDO VIDRIERA

Por no poder atenderla su dueño. Buen contrato. La tengo en precio a favor del comprador. Informa su dueño, P. Polvorín, frente a los pollos, bodega.
UH 8779 25 mar 1

VENDO UN NEGOCIO, PRECIO, 180 pesos, garantizo $75 mensuales, casa y comida. Informan, vidriera Hotel Habana, de 7 a 9 p. m. Ramón Alvarez.
9098 27 mar 3

GRAN BARRA Y VIVERES

Lujosa vidriera tabacos y cigarros, no hay mejor en la Habana, vende 140 pesos al contado. Facilidades de pago. Infanta 43-D, U-1802. Informa, señor Llenín.
9141 27 mar 5

BODEGA REGALADA

$1.800, muy cantinera, sola en esquina, bien surtida, antigua y acreditada, alquiler barato, buen contrato, vale doble. Calle Marqués González. Informes, Infanta 43. U-1802. Señor Llenín.
9139 27 mar 3

SE VENDE UNA BODEGA BIEN SItuada y bien surtida; poco alquiler; sola en esquina. Informan: en el teléfono F-3082. Pregunten por el Sr. López.
9099 27—5 Mar.

GRAN OPORTUNIDAD, SE VENDE una vidriera de dulces en lo mejor de la Habana, con buena venta, se da casi regalada por no poderla atender su dueño. Razón, Aguacate 74, panadería.
9181 27 mar 7

VENDO UN BAR $14.000

Frente a los muelles, vende $90. Buen contrato. Barato de alquiler. Explicaré el motivo porque la vendo. Informan, Antón Recio y Monte. Benito, café.
9172 27 marzo 4

VENDO BODEGA $4.500

Sola esquina, lugar mejor de la Habana, rodeada de industrias, venta de cantina, garantizada, $40. Contrato 6 años. Alquiler, $25. Comodidades para familia. Informan, Antón Recio y Monte, Benito, café.
9173 27 mar 3

CAFE SIN CANTINA $900

Calzada. A la moderna, muy comercial. Contrato, 6 años. Alquiler, $27. Buena venta no está atendido. Facilidades de pago. Informan, Antón Recio y Monte, Benito, café.
9174 27 mar 2

Muebles y Prendas

POR MUCHOS MOTIVOS VENDEMOS MUY BARATO

Tenemos 43 años de establecidos y siempre fueron nuestros negocios muy serios. Como tenemos mucha práctica, sabemos la forma de servirle barato y bueno. Tenemos juegos de cuarto, comedor, sala, y piezas sueltas de todas clases y categorías.

VERDADERAS GANGAS EN LIQUIDACION

Vendemos a plazos y al contado, barnizamos y reformamos muebles dejándolos nuevos y modernos.

NO HAY MATRIMONIO FELIZ SIN MUEBLES DE "SANTA TERESA".

MUEBLERIA "SANTA TERESA"

Teléfono -3482
UH7105 20—19 Feb

EXPOSICION PERMANENTE DE muebles, Renacimiento y modernos, según modelos de las Exposiciones de Sevilla y Barcelona. Liquidación de todas las existencias con grandes rebajas de precios, al contado y a plazos. D. Ruisánchez y Cía. Angeles y Estrella. Telf. A-2024.
9131T 27 mar 2

SE VENDE JUEGO DE SALA TAPIzado, con 10 piezas, en $100; juego mimbre, con 7 piezas, en $60. Para más informes, FO-2326.
9123 27 mar 7

PARA PERSONAS DE GUSTO

Vendo un grande y magnífico juego de comedor, estilo inglés, todo de caoba y bronce, compuesto de un aparador, un auxiliar, una mesa y dos vitrinas. También se vende una mesa de sala estilo Renacimiento italiano, de caoba dorada y mármol, en Calzada 55, Vedado, entre Baños y D, de 12 del día a las 5.
UH 86672 25 mar 2

Varios

ACERO ESTRUCTURAL PRODUCTO desmantelamiento almacén azúcar, 400"x140"x35", propio para erigir otro de menores dimensiones; se da barato, tal cómo y donde está, en el Malecón del puerto de Santiago de Cuba, Cucho Mineral. Dimensiones piezas principales: 184 columnas 4" a 10"; 201 vigas, 1 de 3" a 6"; 3164 angulares de 1.1|2x1 1|2 a 8"x8". 1,519 vigas canal de 4" a 15". Demás informes, M-2863. Metropolitana 223, Habana, señor Jiménez.
9095T 27 mar 6

Animales

VENDO 7 GALLINAS ORPINGTON, 12 Rhode Island, pollitos varias razas a 20 centavos. Telf. M-8883. Correspondencia: Apartado 2154. G. Puente.
9109 27 marzo 3

PALOMAS BUCHONAS, CORREOS; RADIO

6 palomas correo, 5 buchonas, bonito palomar, radio un bombillo, con 2 pares teléfonos victrola Victor No. 6, con 25 discos, cargador, acumulador Valley, corriente 220, columpio grande, todo casi regalado por no necesitarlo. Habana 31 A, M-1601.
9176 27 marzo 2

Automóviles

SE VENDE UNA CUÑA CITROEN, prácticamente nueva. Nada más económico. Se garantizan 90 kilómetros por cada galón de gasolina. Informan, teléfono A-7455. Puede verse en Calzada 52 1|2, Vedado.
UH 8981 26 mar 3

Automóviles

CAMION CROCKWAY

De 3½ toneladas, en magníficas condiciones. Puede verse en la fábrica de dulces "El Segundo Favo Real" Calzada de Guanabacoa, finca La Marina.
9105 27—4 Mar.

¿DESEA COMPRAR UN PACKARD, seis cilindros, a precio de ganga?, venga a verme, no pierda esta oportunidad. Garage Gumá, Zanja y Soledad.
9146 27 mar 2

Casas de Préstamos

Asombrosa Liquidación

JUEGOS DE CUARTO

Uno de tres cuerpos de caoba barnizado en dos tonos y decorado $325. Otro id. de color nogal decoraciones Romanas muy fino $280. Id. marqueteado $180. otro más Id. $150; uno de señorita decorado y jaspeado $75., y algunos mas de $50.

JUEGOS DE COMEDOR

Uno de Renacimiento policromado $250, uno id. de caoba, enchapado, color nogal $180; uno id. de color majagua decorado $90; otro marqueteado $80, y varios más $65.

Juegos de Sala.

Uno de caoba con filete de bronce de diez piezas, $120, uno color caretuna $80 uno id., color lila $75, y varios más a $35.

Objetos Varios

Una Pianola eléctrica nueva lo mejor $250, otra Melville Clark $180 Victroia Ortofónica $65; una id., Ultrafónica $65; otra sistema Ortofónica $40; Fonográfos a $5; Aparadores ovalados con crista $16; Coquetas modernas a $10 Mesas de correderas $8; Máquinas de coser a $10; Camas de $6 en adelante e infinidad de piezas que damos a precios increibles.

Equipajes

Baules Escaparates a $15, de Camarote y bodega a $8, y maletas de un peso en adelante y una infinidad de cuadros a precios sin competencia.

NOTA: Compramos y cambiamos muebles modernos.

OTRA: Tenemos camiones para mudadas a precios económicos y personal competente.

Visiten esta casa y se convencerán Gloria 123 y 127 entre Indio y S. Nicolás "La Casa Ferro" Teléfono M-1296.
UH1381 9—9 Mar.

GRAN LIQUIDACION

De trajes caballero, zapatos capas de agua, abrigos mantones de Manila, baúles maletas, joyería y toda clase de muebles.

ROPAS, ALHAJAS, MUEBLES

Juegos de cuarto sala comedor y piezas sueltas. Pianos victrolas, máquinas de coser y escribir cuadros e instrumentos de música

COMPRAMOS Y EMPEÑAMOS

Ropa de caballero abrigos máquinas muebles y alhajas. Pagamos más que nadie "Los Jimaguas". Suárez números 63 67 y 69 esquina a Misión. Telf. A-3339.
UH4833 21—21 Feb.

Dinero e Hipotecas

CREDITOS INCOBRABLES

Compro, contra particulares o comerciantes, solventes o insolventes. F. Fernández. Compostela 32, altos. M-3855.
8371 22-28 Fbre

PA A HIPOTECA TENGO LA CANtidad que necesite al 7 0,0. También para segunda, condominio y finca rústica. Compro crédito hipotecario. Campanería, Aguiar 68. M-7785.
UH 8818 25 mar 2

HIPOTECAS BARATISIMAS

Facilito todas cantidades. Prestamistas honrados y considerados. Compro como apoderado casas y solares. Infanta 43 D, U-1802. Pegado a Benjumeda, de 12 a 8. Informes, Manuel Llenín.
9142 27 marzo 5

Para el Hogar

ENGENIO FUNDORA, PINTOR: SE hace cargo de pintar y reparar de carpintería, a precio muy reducido. Teléfono A-5195.
7702 18—9 Mar.

Para las Damas

VESTIDOS

De seda, se liquidan 2,000 de última moda, desde $3.00, surtidos en tallas y colores. Gran lote de vestidos de holán estampado última moda, a $2.50, vestidos de crepé a $1.35; vestidos de warandol a $0.98. Tenemos también vestidos franceses de seda a $8.00 y $12. Un gran lote de abrigos de seda a $6.50; abrigos de paño a $5.50; abrigos de satén a $4.98. Todo de última moda, acabados recibir. Remitimos al interior.

CASA GONDRAND

Amistad 52 entre Neptuno y San Miguel. Telf. M-3828
UH 7218C 7 mar 9

CORSETS, FAJAS MARIA LACALLE

La sin rival corsetera vuelve a hacer corsets, corseletes, fajas, ajustadores a la medida para los modernos entalles. R. M. de Labra 96, (Aguila 96) entre Barcelona y San José.
5855 5 marzo 7

EXPERTA MANICURE

A domicilio. Trabajo fino y garantizado. Llamen al I-3719, Josefina. n
8770 25 mar 12

Enseñanzas

Profesores

PROFESORA DE PIANO: CLASES de piano y solfeo, enseñanza rápida y moderna. Precios reducidos. También se dan clases de bordado a máquina, sistema moderno. Teléfono A-9161.
9029 27—7 Mar.

Enseñanzas

Profesores

PROFESORA DE PIANO: INCORPOrada al Conservatorio Peyrellade: Da clases a domicilio y en su casa. Enseña por cualquier plan. Amistad 96 (altos). Teléfono A-8537.
9080 27—14 Mar.

Miscelánea

DEPARTAMENTO DE COLCHONETAS, COLCHONES, COJINES

Nuestro Departamento de colchones, colchonetas, alfombras, mosquiteros, cojines, etc., etc., presenta el surtido más completo de estos artículos.

Colchones y colchonetas, en todos los tamaños y calidades, desde $1.80, cojines de seda desde $4.00, cestos de mimbre desde $4.00.

Mosquiteros para cama de una persona desde $2.00.

Mosquiteros con su aparato, a $6.50.

Colchones y colchonetas para niños en todas las calidades y precios. Mosquiteros desde $1.50.

También hemos recibido cojines de piel, en formas y colores variados, muy de moda para adorno y para automóviles, gabinetes y oficinas.

Edredones de seda en colores enteros y floreados.

Todos estos artículos pueden verse en el mismo departamento de colchones, colchonetas, etc.

EL ENCANTO

E-958 indi. Mayo

Profesionales

DR. MARIO LUIS GARCIA

Médico de la A. de Dependientes

ESPECIALISTA EN ENFERMEDADES DEL PECHO

Tuberculosis, Asma, Bronquitis, Estómago, Hígado e Intestino.

San Lázaro 390 casi esquina a España. Teléfono U-6428. Consultas de 1 a 3.
480 Indf. 28 Feb.

OFICIAL

REPUBLICA DE CUBA. SECRETARIA DE OBRAS PUBLICAS. NEGOCIAO DE COMPRAS.—Habana, Febrero 27 de 1930. Hasta las 9.30 a. m. hora oficial del día 18 de Marzo de 1930, se recibirán en este Negociado, sito en Sol y Aguiar, proposiciones en pliegos cerrados para el suministro de 50 metros lineales de tubería de hierro fundido de 1.80 metros de diámetro exterior, tipo "Sao Paolo" etc., con destino a las obras de prolongación de túneles profundos en Aguada del Cura (Pedido No. 7130) y entonces las proposiciones se abrirán y leerán públicamente. En este Negociado se darán los Pliegos de Condiciones y demás detalles a los interesados.—Edelberto Pedro, Jefe del Negociado, Int.
2200. 2d. Feb. 28 y 17 Mar.

Las Defunciones en la Habana

HASTA LAS 4 P. M.

Felipe Wonj, raza asiática, 28 años, D y 13, Batista, arterio esclerosis.

Alfonso Reyes Gavilán, raza blanca, 13 años, Malecón 45, fiebre tifoidea.

María Casal y Franco, raza b., 36 años, 23 número 450, Vedado, septicemia no puerperal.

Lucio Alfaria, raza negra, 74 años, Hospital Calixto García, otitis purulenta.

Ramón Núñez, raza blanca, 60 años, Hospital Calixto García, embolia cerebral.

Teclo Ruiz, raza negra, 80 años, Hospital Calixto García, gastritis.

José Puertas, raza blanca, 51 años, Hospital Calixto García, parexia intestinal.

Maximino González, raza b., 21 años, Hospital Calixto García, traumatismo por aplastamiento.

Serafín Hernández, raza blanca, 72 años, Hospital Calixto García, bronquitis aguda.

Purificación Ofelia Valdés, raza blanca, 1 mes, Beneficencia, nacimiento prematuro.

Irmina Morales Mesa, raza mestiza, 36 años, Espada 22, tuberculosis pulmonar.

Juan Gómez y Fenavides, raza blanca, 74 años, Artes 2, arterio esclerosis.

María Josefa F. Díaz, raza blanca, 26 años, Concepción 260, tuberculosis pulmonar.

Alfonso Franco Gallego, raza blanca, 29 años, Reparto El ro, Concepción sin número, bronquitis asmática.

José J. Michelena, raza b., 56 años, Marina 4, J. M., insuficiencia mitral.

Emma Ortiz Martínez, raza blanca, 15 años, Wáshington 14, A. Apolo, tuberculosis pulmonar.

LAS LICENCIAS DE ESTABLECIMIENTOS

Han sido concedidas por la Secretaría de Sanidad las siguientes licencias que han cumplido con los requisitos que exigen las Ordenanzas Sanitarias.

Mercaderes 35 casa de huéspedes; Pedroso 10 y medio, fábrica de calzado; 10 de Octubre 210, bodega; Carvajal 2, fábrica de cepillos; Concepción 21, bodega; M. Gómez 15, casa de huéspedes; M. Abreu 82, depósito de ferretería; Sol 119, carbonería; 10 de Octubre 96, taller de mecánica sin fundición; 12 núm. 22, Vedado, puesto de frituras; 8 y 21, Vedado, tintorería; Picota 96, fábrica de calzado; Ave de Italia 16, fábrica de muebles; Estévez 43, litografía; M. Gómez 159, fábrica de calzado; Perseverancia 24, laboratorio clínico Yumurí y Santa Fe, figón; M. E. de Castro 16, barbería; Cervantes 7, puesto de frutos del país; 10 de Octubre 547, tienda de tejidos; Clavel 1, altos, depósito de tabacos y cigarros; N. Sardiñas 49,

CONTRA EL VENDEDOR UNICO

MATANZAS, febrero 27. DIARIO. Habana. Esta tarde la Cámara de Comercio de esta ciudad dirigió el siguiente telegrama al Presidente Machado:

"La Cámara de Comercio de Matanzas acordó solicitar de usted su cooperación decisiva para suprimir el organismo llamado Vendedor Unico que impide el financiamiento de la zafra.

Firmado: Joaquín de Rojas, Presidente en dicha reunión.

—Fué muy elogiada la conducta de nuestro Director, doctor Rivero.

Alberto Lovio, Corresponsal.

LLAMADOS VARIOS DEMANDADOS CUYOS DOMICILIOS SE IGNORAN

Comerciante declarado en quiebra. A subasta una casa en el Reparto Carmelo con el 25 por ciento de rebaja de su precio

(DE LA VIDA CIVIL)

JUZGADO DE PRIMERA INSTANCIA DEL CENTRO

(A cargo del Dr. Manuel Gutiérrez Balmaseda.)

Comerciante declarado en quiebra. — Por edicto de fecha de ayer, ante el secretario Manuel I. de la Fuente, se hace saber que se ha declarado en quiebra al comerciante Eduardo Miguel Alvarez, de Manzanillo, quedando, por tanto, prohibido, bajo pena de no quedar por ello descargados de sus obligaciones los infractores, hacer pagos ni entregas de efectos al quebrado, y hallándose las personas en cuyo poder haya pertenencias de dicho señor, en la obligación de hacer manifestación de ellas al comisario de quiebra, bajo pena de ser tenidas por cómplices y ocultadores de la quiebra los que así no lo efectúen.

JUZGADO DE PRIMERA INSTANCIA DEL NORTE

(A cargo del Dr. Mariano Vivanco y Zayas.)

Inscripciones ordenadas.—Por sentencias de anteayer ante el secretario Andrés García, se ordenó realizar las inscripciones de nacimientos solicitadas por Juan Cardona y Catalina Mas y Mayol; Angel Chamizo López y Avelina Alonso Corcho y José María González y García.

JUZGADO DE PRIMERA INSTANCIA DEL SUR

(A cargo del Dr. Juan M. Macías Rodríguez.)

Emplazamiento.—Con fecha de ayer, el secretario José Gárate emplaza a Rogelio Montenegro y Hernndez para que, dentro del término de nueve días, comparezca o se haga representar en el juicio que ha establecido contra él el Fiscal a nombre del Estado Cubano.

Otro emplazamiento.—Con igual fecha, el secretario Octavio Meunier emplaza a John Bascon y Jones para que, dentro de igual término comparezca o se haga representar en el juicio que ha establecido contra dicho señor H. O. Neville.

JUZGADO DE PRIMERA INSTANCIA DEL OESTE

(A cargo del Dr. Juan M. Valdés Anciano.)

Emplazamiento.—Con fecha de ayer, el secretario Augusto Oliva emplaza a Rosa Manuela Josefa Calzada y Castañeda y a Antonio María Lino Calzada y Castañeda así como a los herederos, sucesores o herencia yacente de ellos, y a la persona o personas que se hayan adquirido de dicha señora la totalidad o parte de la finca La Vega, de San Juan y Martínez, para que dentro del término improrrogable de nueve días comparezcan o se hagan representar en el juicio que les sigue María del Carmen Calzada y Valdés.

JUZGADO DE PRIMERA INSTANCIA DEL OESTE

(A cargo del Dr. Ramiro Castellanos y Villageliú.)

Demanda con lugar.—Por sentencia de fecha 17, ante el secretario Francisco Baños, fué condenado Agustín Mateo Abalo Bartlet a que entregue a Irma Esther Macías y Betancourt la cantidad de cien pesos por mensualidades adelantadas, que dicha señora aplicará al sostenimiento de los menores Irma Yolanda y Miguel Anbel Abalo Macías.

Emplazamiento.—Con fecha de ayer, el secretario Carlos Echevarría emplaza a Alfonsina Dorado Villar para que dentro del término de 9 días comparezca o se haga representar en el juicio que ha establecido contra ella Eduardo Luis José Félix Severino Salazar y Gómez.

Subasta.—Por edicto de igual fecha ante el propio secretario se anuncia para las 9 de la mañana del día 2 de abril entrante la subasta con el 25 por ciento de rebaja de su avalúo de una casa en el reparto Carmelo, tasada en 35 mil pesos, que fué embargada a Antonio del Monte y del Monte por el National City Bank para el cobro de un crédito hipotecario.

Una Señora que Quiso Matarse

Contrariedades amorosas la impulsaron.—Está moribunda

V. DE LAS TUNAS, febrero 27, DIARIO, Habana. — En las últimas horas de la tarde de hoy atentó contra su existencia la señora Blanca Montero, humedeciéndose las ropas y el cuerpo todo, para cumplir tan fatal resolución, con petróleo.

Sufrió quemaduras de primero, segundo y tercer grado, diseminadas por las regiones pectoral, abdominal y femoral.

El estado de la paciente es desesperante, asegurándosenos en Emergencias un funesto desenlace.

Interrogada por nosotros, Blanca manifestó que tomaba tal resolución por contrariedades amorosas.

El Juzgado actúa.

M. Martínez, Corresponsal.

Crónica Social

"LAS CUATRO REINAS"

La Comisión de Propaganda de Festejos de la sociedad "Luyanó Social", acordó celebrar un baile de disfraz en la noche de mañana 1o. de Marzo.

Como todas las fiestas que celebra tan simpática sociedad, es de augurarle un nuevo éxito.

El adorno floral de sus amplios salones está a cargo de un renombrado jardín de esta capital.

Lucirá una iluminación espléndida.

La Comisión integrada por jóvenes de nuestra mejor sociedad, no ha reparado en gastos para lograr el éxito rotundo de tan agradable fiesta bailable.

Momo, está pues de pláceme.

Distinguidas damitas preparan un sin número de comparsas, que darán a la fiesta un aspecto encantador.

Los bailables estarán a cargo de la orquesta que dirige el profesor José B. Puig y el renombrado Sexteto Habanero.

Se bailará hasta altas horas de la madrugada.

Nuestro aplauso a tan floreciente sociedad.

INFORMACION TELEGRAFICA DE LA ISLA

DOS MUERTOS Y UN HERIDO EN CAMAGUEY AYER DURANTE UN SANGRIENTO SUCESO

Un hombre enloquecido trató de matar a su mujer y al huir ésta, mató a su hermano, hirió a un vecino y se suicidó

Camagüey, Febrero 27. DIARIO, Habana.—Una nueva tragedia de sangre se ha desarrollado esta mañana en la que han resultado muertos dos hombres jóvenes y herida una tercera persona.

Esta mañana, como a las diez, Ricardo Labrada, natural de Niquero, mestizo y de unos treinta años de edad, que hacía como diez años sostenía relaciones con Dominga Ramírez Brizuela, de la raza de color, soltera, y vecina de Pobres número 1, trató de matar a ésta, con quien ha tenido tres hijos, por negarse la misma a continuar viviendo a su lado. Labrada penetrando por una casa de la calle San Juan de Dios, saltó al patio de la de su compañera, con un cuchillo en la mano, y ésta al verlo, salió corriendo a la calle, refugiándose en la bodega situada en Pobres y Cisneros, mientras los señores F. Duque Estrada y Víctor Adán, trataban de desarmar a aquél, lo que al fin lograron, resultando herido Adán. Ricardo, al verse desarmado, corrió por la calle Cisneros hasta la carnicería de Amélico Mendoza, en la plazuela del Puente, apoderándose de un cuchillo de doce pulgadas y volviendo a la calle con idea de regresar a la bodega en que se había refugiado Dominga, pero encontrándose a Teodoro Ramírez Brizuela, hermano de Dominga, con quien estaba disgustado, corrió hacia él para agredirlo; Teodoro huyó penetrando en el rastro "El Desarme", donde fué alcanzado por su perseguidor, que le dió muerte de certera puñalada. Inmediatamente Ricardo volvió el arma contra sí, seccionándose el cuello y muriendo a los poco momentos. En el lugar de los hechos se constituyó el señor Juez de Instrucción, el secretario Loret de Mola, los médicos forenses Herrada y Socarrás y el Jefe de la Policía.

HONRANDO A CESPEDES

Est atarde, a las cuatro y treinta, del Centro de Veteranos partió hacia el Casino Campestre una manifestación de carácter cívico, con el fin de ofrendar flores al monumento del Libertador Desconocido conmemorando así el cincuenta y seis aniversario de la muerte del Padre de la Patria Carlos Manuel de Céspedes.

Oscar Herrera.

N. de la R.—El aniversario de la muerte de Carlos Manuel de Céspedes, "E Padre de la Patria", es el día 22 de Marzo, no el 27 de Febrero.

A UN TURCO LE ESTAFARON POR MEDIO DEL TIMO DE LA LIMOSNA, 300 PESOS

Creyendo ingerir una copa de coñac, un individuo tomó ayer una de ácido nítrico y se halla en gravísimo estado

Por medio del desacreditado timo de «limosna» le estafaron a Hasen Abadallo, turco, vecino de Marianao $300 dos individuos al parecer españoles en Malecón y Cárcel. Le dejaron en prenda papel recortados y cajetillas de cigarros.

TOMO ACIDO NITRICO POR COÑAC

Fué asistido en el primer centro de socorros de una gravísima intoxicación, por haber ingerido ácido nítrico, creyendo que tomaba una copa de coñac, José Velasco Vázquez, residente en Cuba número 60. Ingresó en Emergencias siendo su estado de suma gravedad.

POR INTRODUCIR CIGARROS AMERICANOS DE CONTRABANDO

El Inspector de Descarga de la Aduana señor Manuel Echemendía detuvo a Charles Goodwin, telegrafista del vapor americano San Blas al que sorprendió tratando de pasar sin abonar derechos tres cajetillas de cigarros americanos. Fué procesado señalándosele $100 de fianza.

PROCESADO

Fué procesado con $200 de fianza, en causa por lesiones Juan Manuel Cervantes (a) Caimán.

AMENAZAS POR TELEFONO

Denunció el señor Juan Coto Orduña de Dragones 9, que por teléfono le insultan y le amenazan con darle muerte. Cree que sea autor de esas amenazas un individuo apellidado Casanova.

MENOR LESIONADO

En Emergencias fué asistido por el doctor Gronlier de una contusión en la región abdominal el menor Mario Calzada Arce de 12 años vecino de Oquendo 7 que estaba subido en una cerca sita en Plasencia entre Estrella y Carlos Tercero y se cayó.

ESTIMA QUE EL JUZGADO NO PROCEDIO LEGALMENTE

Antonio Prieto Apenda, de España, de 36 años, vecino de Arroyo Naranjo dió cuenta de que el 27 de Agosto pasado alquiló a Salvador Ferrara, apoderado del dueño, la habitación que ocupa en el número 149 de la Calzada de Arroyo Naranjo, dando en garantía un mes, o sea $7.00 y, posteriormente al nuevo encargado nombrado Arturo Canalejo dió $7.00 más como garantía pero habiendo decidido mudarse, debido a los muchos escándalos que se formaban y teniendo a su favor $10.50, reclamó el dinero el que no pudo obtener, habiéndole dicho Canalejo que siguiera viviendo la casa hasta liquidar.

Pero he aquí, añade el denunciante que, sin él saberlo, le entabló el apoderado citado una demanda de desahucio ante el Juzgado Municipal que dictó sentencia condenándolo, estimando él que no se han cumplido los preceptos legales en la tramitación del citado juicio.

BARITONO QUE TIENE 10 AÑOS

Ladrones procesados por el juez instructor de Guanabacoa

REGLA, febrero 27, DIARIO, Habana. — Mañana viernes ofrecerá varios números de canto en la Corresponsalía de "El Mundo", el barítono reglano, de diez años, Carlitos Agustín Rodríguez, alumno becado de la Universidad Musical que dirige la distinguida señorita Anita Bosch, en esta Villa. El joven cantante ha recibido una magnífica oferta para cantar en los Estados Unidos durante el mes de marzo próximo. Al acto de mañana asistirán distinguidas personas, siendo acompañado al piano por la señorita Julia Moner, notable pianista que cursó sus estudios en la propia Universidad Musical.

Castro, Corresponsal.

LADRONES PROCESADOS

GUANABACOA, feb 27, MARINA, Habana. — El juez de Instrucción doctor Rodríguez Morejón procesó con mil pesos de fianza para poder gozar de libertad provisional, a Francisco Guarro Fernández, alias "Panchito" y a Emilio Plana Postt o José Fernández del Prado, como autores del robo llevado a cabo en la bodega El Peñón, situada en Máximo Gómez y San Juan, en la madrugada del domingo último.

Ingresaron en la Cárcel de la Habana.

Francisco Cortés.

El Gobernador Villena.—Anoche en el tren Expreso Limitado, regresó a Camagüey el gobernador de aquella provincia señor José Antonio Villena, después de haber dejado resueltos distintos asuntos políticos en esta capital.

Mr. H. B. Wood.—Anoche en el tren Expreso Limitado regresó a Chaparra el señor R. B. Wood, administrador de la citada finca azucarera. Lo acompañaba el señor Augusto Valdés Miranda, rico colono de aquella región.

EN UNAS...

(Viene de la pag. PRIMERA.)

jeto al pago de derechos arancelarios, es que esa operación analítica se realiza en el Laboratorio de la Aduana.

En todos los casos de importaciones de petróleo, de alta calidad y hasta fecha reciente, también con los de para combustible, antes de iniciarse el bombeo, desde el buque a los depósitos de las Compañías importadoras, se requiere el depósito previo, en la Caja de la Aduana, en metálico, del importe de sus derechos arancelarios e impuestos, más un sobrante que responda de cualquier emergencia y al resultado final del despacho. Ultimamente la Secretaría de Hacienda resolvió que no era dable ese requisito cuando se trate de petróleo para combustible.

LOS TANQUES

Los tanques o depósitos en el que se coloca el petróleo, ya sea de una calidad o de otra, han sido previa y debidamente cubicados por la Sección del Peso de la Aduana, la Sección de Almacenes de la misma, un delegado del Fondo Especial de Obras Públicas y un Ingeniero de la Secretaría de Obras Públicas. Estos tanques o depósitos se encuentran habilitados y afianzados, y las llaves de los mismos se mantienen en poder de la Aduana.

En conclusión tenemos que el asunto de la manipulación de las mercancías expresadas, en la Aduana de la Habana, resulta claro, diáfano y a puerta abierta, que en nada afecta al problema de la recaudación ya referido.

ELECTROCUTADO EN CIENFUEGOS

Bajo el muelle del Yacht Club al agarrarse a unos cables

CIENFUEGOS, febrero 27, DIARIO, Habana. — Hoy pereció, electrocutado, el jovencito Julio González y Jiménez, de quince años de edad. El triste suceso ocurrió bajo el muelle del Cienfuegos Yacht Club, en los fatales instantes en que Julio González, al ir a atracar el bote en que buscaba pesca en unión de sus amiguitos Tomás Galbán y Acosta y Mario Benítez, de quince y doce años, respectivamente, hubo de sujetarse a unos cables de la luz eléctrica, pertenecientes a dicho centro social y éstos tenían corriente.

A los gritos de auxilio de Galbán y Benítez acudió a socorrerlo el empleado del Yacht, Onofre Abeiro y Oro, quien al darse cuenta de lo que sucedía cortó la corriente, pero desgraciadamente ya el pobre Julio estaba exámine.

Con la mayor rapidez fué trasladado al Hospital de Emergencia, en donde el doctor Clark, auxiliado del personal necesario, aplicó al inanimado cuerpo de Julio González el procedimiento usual en tales casos, durante dos horas, transcurridas las cuales certificó su muerte.

El niño pertenece a una familia pobre residente en el barrio de Boneval.

El teniente de la policía señor Borrell tomó declaraciones al tío del electrocutado, señor Benito González, a los menores Galbán y Benítez y a Abeiro, dando cuenta al Juzgado de Instrucción.

El cadáver del infortunado Julio fué entregado a sus familiares.

Técnicos de la Compañía Cubana de Electricidad dicen que esos cables estaban deteriorados por el roce o también un corto circuito puede haber sido la causa de la muerte del joven González.

Obdulio A. García.

SUICIDIO

CIENFUEGOS, febrero 27, DIARIO, Habana. — Anoche, y en su domicilio de Colón 115, se suicidó, amarrándose al tubo de los servicios de la casa y prendiéndose después fuego, Verena Tompson y Julién, de 46 años, natural de Remedios, soltera, quien padecía una enfermedad incurable.

Verena para llevar a cabo su fin aprovechó un descuido de su hermana Silvia, de 43 años, la que al sentir los gritos acudió, viéndola ya totalmente carbonizada. Llevada al H. de Emergencia, falleció en la mesa de operaciones.

Del caso levantó acta la policía, elevándola al Juzgado de Instrucción.

Obdulio A. García.

CIENTO VEINTITRES MAESTROS FUERON APROBADOS PARA PLAZAS EN MATANZAS

Prestigiosos elementos de Colón se reunieron para tratar de la erección de un monumento a Estrada Palma y Maceo

(Por telégrafo)

Matanzas, Febrero 27. DIARIO, Habana.—He aquí el resultado de las oposiciones celebradas en Matanzas para formar el escalafón nacional de maestros aspirantes para cubrir vacantes en esta provincia, cuyas clasificaciones acaban de terminarse esta noche. Clase A: 1, Claudio Angel Galindo y Molina, 2. Quintina Alicia García y La Rosa, 3. Amada María García Montenegro, 4. María Eulalia Oses Lafont, 5, Teresa de Jesús Rabré y Gambaro, 6 Isabel L. Giraudon Daubar, 7 María Teresa Estacholi y Macumb, 8 Adela Noriega Ibáñez, 9 Paulina Castro y Zulueta, 10 Ana R. Fábregas Borrell, 11 Julio Augusto Morillo y Cabrera, 12 Angel Estacholi Macumb, 13 Lucía Caridad Pujol Simancas, 14 María Luisa Falcón y Fernández, 15 Laura Ofelia Echegoyen Montalvo, 16 Alejandro Leonardo Fuentes y Orihuela, 17 Fermín Lorenzo Ramírez Ojeda, 18 José A. Reyes y González, 19 Sarah Llorens Carballo, 20 Margarita Molina Marichal, 21 Alicia García Montenegro, 22 Encarnación Venero Ortega, 23 Margarita Sánchez Rueda, 24 María Luisa Revuelta y Yera, 25 Mariano Fondevila y Muñoz, 26 Jlia Ofelia Rodríguez Hernández, 27 Adelina Alvarez Matos, 28 Juan Francisco Hernández Rodríguez, 29 Santa Hernández Alfonso, 30 Concepción Ruiz Vázquez, 31 Milfred C. Cartaya y Domínguez, 32 Zoila Rosa Mayor y Paz, 33 Rita María Acosta y Cruz, 34 María Escudero Pérez, 35 Dama Haded Secin, 36 Angela Santo Domingo y Benítez, 37 Manuel Abascal Rodríguez, 38 Santiago Mariano Aldama Rochel, 39 Elisa Ramona Luis Hernández, 40 Juana L. Casas Pérez, 41 Donatila Laudelina Pino Núñez, 42 Josefa Alfonso Alvarez, 43 Rosalía Miranda y Cartaya, 44 Ana Julia García Bermúdez, 45 María Turro Andreu, 46 Juana Rosa Calvo Herrera, 47 Concepción M. Casas Pérez, 48 Mercedes Ibáñez Anchia, 49 Alicia González de Chávez Pimentel, 50 Jacinta Romani Albrech, 51 Caridad Pérez Concepción, 52 María Antonia de Ureña y Zárraga, 53 Delia María Vázquez Valdés, 54 Esperanza C. Cordovés Gómez, 55 María Feria Boitel López, 56 María de los Angeles Jorcano y Grande, 57 Carmen María García Sánchez, 58 Consuelo Rossié Santos, 59 Norberta San Martín Pan, 60 Joaquín Arribalzaga y Lastra, 61 Gerardo B. Guerrero Rivadulla, 62 Estrella Martín de la Campa, 63 Rita García García, 64 Graciela Baeza Larrinaga, 65 Blanca R. Faura Zayas, 66 Julia Angela Menéndez, 69 Mercedes Sagastume, 70 María Santana Alvarez, 71 Estrer Oliver Benavides, 72 María Josefa Betancourt, 73 Roberto Ruiz Ufory, 74 María Ana Rodríguez Bermúdez, 75 Rosa María García Linares, 76 Juana Arencibia Santana, 77 Candelaria Couceiro Martínez, 78 Benilde E. Bello y Alard, 79 Elisa Jané Ferradas, 80 María de los A. del Junco Bruzón, 81 Georgina Fuentes del Pozo, 82 Baldomera de la Tejera Guerra, 83 Reinaldo Fernández Perruc, 84 Patria Mozo Molina, 85 Hilda Fernández Baez, 86 Felipe Nery Rodríguez de la Torre, 87 Ana M. Pino Delgado, 88 María Josefa Bernal Ripoll, 89 Francisca Mozo Molina, 90 Berta Mathieu Vargas, 91 José R. Ortego Pérez, 92 Silvia Jaen Santiso, 93 Rafaela María García Sánchez, 94 María Alberta Isasi González, 95 Caridad Iglesias Vega, 96 Carmen E. Schweyer Estopiñán, 97 Angel Tur Canudas, 98 Herminia Fernández, 99 Concepción Rodríguez y Rodríguez, 100 Aida Muñoz y Menéndez, 101 César García González Camero, 102 Carmen Anglade Mendiondo, 103 Isidora Obdulia Macumb Guerrero, 104 Ana Rosa de la Peña y Fernández, 105 Carmen L. Simpson y Betancourt, 106 Nelia Santana Oliver, 107 Noemí Cartaya Galán, 108 Francisca Turón González, 109 María Fortuna Rubio Rodríguez, 110 Angela Mercedes Cartaya Vidal, 111 Ramón Suárez Calderín, 112 Amelia Cendón González, 113 Julia Martínez Jiménez, 114 Margarita Noriega Leal, 115 Manuel Gabriel Cuesta Valdés, 116 Manuel Oliva Valdés, 117 Andrés López Isa, 118 Juana Pastora Llanes Cruz. Clase B., 119 Margarita Casado Gregorio, 120 María Pérez Valido, 121 Ascensión Villa Campos. Clase C., 122 Dolores Neyra González, 123 María Lucila Galarraga.

Alberto Lovio, Corresponsal.

MONUMENTOS A ESTRADA PALMA Y A MACEO

Colón, Febrero 27. DIARIO, Habana.—La Policía Municipal ha realizado hoy un importante servicio. El teniente Ortiz y el vigilante Gudelio Rodríguez sorprendieron en la calle Diago número 8, un fumadero de opio, siendo detenidos tres asiáticos, ocupándoseles los útiles que utilizaban para fumar.

Fueron puestos a disposición del Juzgado de Instrucción.

Nosotros felicitamos por mediación del DIARIO al cuerpo policíaco, por que se advierte su tenaz campaña contra el vicio y las malas costumbres.

En estos momentos se reune gran número de vecinos en la Casa Consistorial, con el propósito de tratar sobre la erección, a la mayor brevedad posible, de un monumento a Don Tomás Estrada Palma y otro al General Antonio Maceo. Informaré del resultado tan pronto termine dicho acto, que preside el doctor José M. Gutiérrez, Alcalde Municipal.

Pablo S. Torrens, Corresponsal.

DUEÑOS DE UN HOTEL, ACUSADOS

Y un oficial de policía, por denegación de auxilio

Ante el señor Juez de Guardia, doctor José María Chacón, se presentó anoche Agustín Revuelta García Trelles, natural de España, de 34 años, vecino de O'Reilly 120, dando cuenta que con motivo de un juicio seguido en el Juzgado de Primera Instancia de Guanajay, por Manuel Rodríguez Martínez contra la sociedad E. Ortiz y Compañía, propietaria del hotel Pasaje situado en Prado 95, se dispuso que la entidad acusada abonara las costas del pleito y otras deudas, pero como no lo verificaron, se ordenó nombrar Administrador Judicial, del establecimiento al denunciante.

Ayer tarde el hacerse cargo de la administración del hotel, solicitó de los señores Ortiz, padre e hijo, la entrega de las llaves de la caja contadora y de los libros, cosa a que estos se negaron, así como también a dejarlo cobrar las ventas que se hacian en dicho establecimiento

En vista de esta manifiesta coacción, solicitó de la Policía de la Tercera Estación, por mediación de un Teniente, el inmediato auxilio, a fin de que levantara acta de los hechos, negándose a ello dicho oficial.

Roberto Alvarez Moré, de 11 años vecino de Armas 24, en el Calvario, fué asistido de una grave contusión en la región lumbar izquierda que sufrió al caerse de una mata de guayaba que existe en el patio de dicha casa.

En la Casa de Socorro de Arroyo Apolo, fué asistido Martiniano Gener Milian, de 9 años, vecino de Animas sin número, en el Calvario, de graves heridas incisas en la región costal izquierda, que se produjo en su domicilio, al caerse sobre los fragmentos de una botella.

ARROLLADO

En el Hospital Municipal, fué asistido José Plata García, de 31 años, vecino de Anton Recio 74 de graves contusiones diseminadas por todo el cuerpo, encontrándose además en estado de embriaguez. Dicho individuo se produjo esas heridas al tratar de atravesar la calle de Montey Fernandina, siendo arrollado por el auto 39969, que manejaba Manuel Montalvo, vecino de San Lázaro 225, quien fué detenido y puesto más tarde en libertad.

GUANAJAY TENDRA HOY UNA VERBENA

Los fondos recaudados, a favor de la sociedad "C. Progresista"

GUANAJAY, febrero 27, DIARIO, Habana. — Mañana por la tarde quedará inaugurada la gran verbena que durante tres noches consecutivas, viernes, sábado y domingo próximos, celebrarase en esta Villa a beneficio de los fondos de la sociedad Centro Progresista. El espectáculo ocupará todo el parque Recreo y cuadra inmediata de Agramonte, con ocho kioscos, cabaret, carrousell y mil otros atractivos en que toman parte casi todas las damas y damitas de la localidad.

Tendrá el parque lujosa iluminación y la fiesta será amenizada por tres orquestas.

Peón, Corresponsal.

FIESTA, MAÑANA EN "PEYRELLADE"

Con motivo del reparto de los premios a sus alumnos

Mañana sábado, tendrá lugar en el Conservatorio Peyrellade, una hermosa fiesta con motivo del Reparto de Premios, a las ocho y media p. m. con un selecto programa. En primer lugar, se hará entrega de las Medallas y Diplomas a los alumnos.

Cubren la segunda parte hermosísimas piezas al piano y violín, a cargo de Rebeca García, José Guin, Serafina Rodríguez, Aurelia Hernández Asiain, Esther Guerra e Hilda Meireles.

La tercera parte, José Rey de la Torre, José Guin, Marta González, Eduardo Hernández Asiann y Fidelina Alvaez y Adolfina Castro.

Como pianista acompañante la señorita Araceli Hernández Asiain.

Todas la personas amantes de la música, pueden asistir sin necesidad de especial invitación.

PANAMA PACIFIC LINE

HABANA A

NEW-YORK & CALIFORNIA

SALIDAS PARA LA SEGUNDA QUINCENA DE FEBRERO

S. S. "PENNSYLVANIA"

33.500 Toneladas

Saldrá el día 25 de Febrero a las 6 p. m. para SAN FRANCISCO, CAL. VIA el CANAL DE PANAMA.

S. S. "CALIFORNIA"

33.500 Toneladas

Saldrá el día 28 a las 3 p. m. para

NEW YORK

Agentes Generales y Consignatarios,

THE WEST INDIES SHIPPING & TRADING CO.

Wm. H. Smith. Presidente.

Obispo 75. Habana. Teléf. A-7322.

M.E.C.D. 2016

NOTICIAS QUE INTERESAN A LOS CHAUFFEURS

Relación de traspasos de automóviles que fueron legalizados en el Departamento Municipal de Gobernación, ante el empleado señor Carlos López Rojas, por los siguientes señores:

Compañía del Auto Universal a Pedro Ledo, un Packard, chapa 16530; Ibrahim Cossío a Luther Quinlan, un Buick chapa 13221; Luther Quinlan a Emilio Núñez, un Dodge Brother, chapa 8342; Jesús Díaz Mesa a L. B. Ross, un Chevrolet, chapa 38892; y un Chevrolet, chapa 38891; Wenceslao Peña a L. B. Ross, un Chevrolet, chapa 22412; L. B. Ross Corp. a Mariano Rodríguez, un Chevrolet, chapa 22619, a Roberto B. Peña, un Chevrolet, chapa 28628 y a Evangelio Miranda, Buick, chapa 39670; Ortega y Fernández a Julio César Matas, un Chevrolet, chapa 20055; C. N. de Autos a Pelleyá y Cía., un Ford, chapa 61829; Rosa Quintana a José Silla, un Buick, chapa 13088; José de la Peña a Juan Medina, un Auburn, chapa 49163; Roberto Peña a Juana M. Fernández, un Chevrolet, chapa 20813; Lacido y Gato a González y Miragaya, un Ford, chapa 55825; Dámaso Egusquiza a Plá Aialá, un Chevrolet, chapa 20861; Gonzalo Planas a Salvador Cabrera, un Chevrolet, chapa 21707; Benjamín Pírez a C. N. de Autos un Ford, chapa 20642; Juan Rodríguez a Jacobo Dalis, un Estrella, chapa 20723; César Vega a Luis Muñiz un Chevrolet, chapa 22059; Luis Muñiz a José Morán, un Chevrolet, chapa 22443; y Rafael Rodríguez a José María Poo un Chevrolet, chapa número 22721.

VEHICULOS INSCRIPTOS

En el Negociado de Transporte y Locomoción del Municipio fueron inscriptos 18 vehículos, obteniéndose por ese concepto una recaudación de $265-63.

AUTOMOVIL AL DEPOSITO MUNICIPAL

Dió cuenta al Alcalde la Primera Estación de Policía, de la remisión al Depósito Municipal del automóvil Chevrolet número 20528, que era manejado por Ismael López Villar, sin tener título de chofer.

CONSERVACION DE CARRETERAS

Ha informado a la Alcaldía el Juez Municipal de Bauta, haber impuesto multas de diez pesos por infracción del Reglamento para la conservación de Carreteras, a los choferes Ramón Freyre y Severino Fuentes, que trabajan los automóviles números 21888 y 11394, respectivamente.

PERMISO SOLICITADO

Solicita autorización de la Alcaldía para estacionar un camión frente a la casa Simón Bolívar 34, el señor Ramón Martínez Mayor.

ASPIRANTES A CHOFER

Para ser examinados de choferes presentaron en la Alcaldía la documentación correspondiente, los señores Néstor Miyares e Hidalgo Gato y Evelio García y Torres.

EXCESOS DE VELOCIDAD

La Policía de la Sección del Tránsito dió cuenta a la Alcaldía, haber anotado por distintos lugares de la ciudad el día 25 con exceso de velocidad, los siguientes automóviles: chapas números 9794, 38848, 47434, 10001, 5254, 2579, 9572, 38911, 39177, 39915 y 43302.

LOS ANUNCIOS EN TRANVIAS Y OMNIBUS

El Director de la Revista Universal que se edita en esta capital, ruega al Alcalde le informe si está vigente alguna disposición municipal que prohiba la colocación de anuncios en los tranvías y ómnibus de pasaje.

LA PROPIEDAD DE UN AUTOMOVIL

Desea el Juez de Instucción de la Sección Segunda se le informe por la Alcaldía, a nombre de que persona se encuentra inscripto el automóvil número 910, y si el señor Pablo Rivero Ojeda, es chofer titular.

El vigilante 554, H. Suárez, condujo a la primera estación a Ismael López Villar, chauffeur del auto 20528, porque conducía dicho vehículo por Lamparilla y Bernaza careciendo de título de chauffeur y de circulación. El auto fué remitido al depósito municipal.

En Habana y Empedrado chocaron el camión 62931, manejado por Felipe Argüello Becerra, y el auto 38205, conducido por Ooscar Campos Martínez, sufriendo averías los dos vehículos. Argüello acusó a Campos de haberlo maltratado de obras causándole lesiones, con motivo del accidente.

El auto 38906, que era conducido por Benigno Rodríguez Moto, y el camión 70634, manejado por Angel Mouriño Mosquera, chocaron en la esquina de Lamparilla y Mercaderes, produciéndose averías los dos vehículos.

La menor Rosa López Hernández, de 2 años y vecina de Vives 167, fué asistida en el primer centro de socorros de contusiones en la región frontal y en la rodilla derecha, las cuales sufrió al transitar por Gloria y Rastro y ser arrollada por el automóvil que conducía Vicente Iglesias Puga, vecino de Cristina y Pila.

AUTOMOVILES CIRCULADOS

Por transitar con exceso de velocidad, fueron denunciados por la policía en el día de ayer, los automóviles siguientes:

DE LAS ESTACIONES

27972, en Machado y E, por el vigilante 1810, José G. López.

2977, en Príncipe y Hornos, con dirección a Menocal, por el vigilante 951, J. Peñate.

37616, en Vapor y Washington, por el vigilante 507, B. Artigas.

DEL TRANSITO

43302, en Maceo y Crespo; 39915, en Maceo y Escobar, por el vigilante 1415, Antonio Casali.

43447; 7358; 9303; 1195; 16901, en Prado y Genios, por el vigilante 1562 José Pestana.

DE LOS EXPERTOS

64672, camión; 1264; particular; 39902; 19145, particular; 37833; 20671 38103. En 23 y 22, por el Experto Fernández de Lara.

Línea Holandesa Americana

El magnífico trasatlántico de 25,620 toneladas de desplazamiento

"VEENDAM"

El preferido de la mejor sociedad.

Saldrá de la HABANA para Vigo, Coruña, Santander, Boulogne Sur Mer (tres horas y media de París) y Rotterdam

El día 5 de MAYO de 1930.

Regresará a la HABANA por los mismos puertos el día 10 de NOVIEMBRE partiendo de ROTTERDAM.

PROXIMAS SALIDAS

PARA EUROPA		Para VERACRUZ y TAMPICO	
Vigo, Coruña, Boulogne sur Mer, y Rotterdam.		„ MAASDAM,	8 Marzo
„ EDAM	15 Marzo	„ LEERDAM,	29 Marzo
„ MAASDAM,	5 Abril		

Para más informes dirigirse a:

R. DUSSAQ S. EN C

Oficios 22, 24 y 26 Telefs. A 5639 y M 6278

Compañía del Pacífico

(The Pacific Steam Navigation Company)

Servicio de Vapores a

España, Francia, Inglaterra, Perú, Chile, Argentina, Uruguay, Brasil, Colombia, Venezuela, Gaatemala, Costa Rica, Nicaragua, Salvador, Honduras, Ecuador, Bermudas, New York.

Próximas Salidas

A Europa

VAPOR "ORDUÑA"

Marzo 13.

Vigo, Coruña, Santander, La Pallice, La Rochelle, Liverpool.

Vapor	
„ Orduña	13 de Marzo
„ Oropesa,	19 de Marzo
Orbita,	2 de Abril
„ Oroya	18 de Abril
„ Orcoma	27 de Abril
„ Orduña	1 de Junio

A Centro y Sur de América

Vapor	
Oroya,	2 de Marzo
Orcoma,	16 de Marzo
„ Essequibo,	24 Marzo
„ Orita	30 de Marzo
„ Ebro	21 de Abril
„ Orduña	24 de Abril

NEW YORK

Ida y Vuelta $130

Con derecho a retornar diariamente por tren "Havana Special"

VIA KEY WEST

Vapor "Essequibo". 7 Marzo.

„ Ebro, 4 Abril.

Para informes generales, reservaciones, fletes, etc.

AGENTES GENERALES:

DUSSAQ Co. Ltd.

Palacio del Centro Asturiano

Teléfonos A-6540 y A-7218.—Habana

COMPAGNIE GENERALE TRASATLANTIQUE

VAPORES CORREOS FRANCESES

Bajo Contrato Postal con el Gobierno Francés

TODOS LOS VAPORES DE ESTA COMPAÑIA ATRACAN A LOS MUELLES DE SAN FRANCISCO O MACHINA PARA EFECTUAR EL EMBARQUE Y DESEMBARQUE DE PASAJEROS, EQUIPAJES Y MERCANCIAS

PROXIMAS SALIDAS

Para VERACRUZ:

Vapor correo francés "MEXIQUE", saldrá el 5 de Marzo.
„ „ „ "ESPAGNE", saldrá el 3 de Abril.
„ „ „ "MEXIQUE", saldrá el 3 de Mayo.
„ „ „ "ESPAGNE", saldrá el 3 de Junio.

Para CORUÑA, SANTANDER, PLYMOUTH y EL HAVRE.

Vapor correo francés "MEXIQUE", saldrá el 18 de Marzo a las 12 del día. NOTA: El equipaje de bodega y camarote se recibirá en el muelle de San Francisco o Machina (en donde estará atracado el vapor) solamente el día 17 de Marzo de 8 a 10 de la mañana y de 1 a 4 de la tarde. El equipaje de mano y bultos pequeños los podrán llevar los señores pasajeros al momento del embarque el día 18 de Marzo de 8 a 10 de la mañana. Vapor correo francés "MEXIQUE" saldrá el 18 de Marzo.

Para CORUÑA. GIJON. SANTANDER, PLYMOUTH y EL HAVRE.

Vapor correo francés "ESPAGNE", saldrá el 15 de Abril.
„ „ „ "MEXIQUE", saldrá el 16 de Mayo.
„ „ „ "ESPAGNE", saldrá el 15 de Junio.
„ „ „ "MEXIQUE", saldrá el 9 de Julio.
„ „ „ "ESPAGNE" saldrá el 8 de Agosto.

SESIONES DE CINEMATOGRAFO DIARIAS EN LOS VAPORES DE ESTA COMPAÑIA. SEGUN CONTRATO CON LA CASA PATHE.

IMPORTANTE

Buena comida a la española. — Camareros y cocineros españoles

LINEA DE CANARIAS

Vapor correo francés "DE LA SALLE" saldrá el 14 de Abril para Santa Cruz de la Palma, Santa Cruz de Tenerife, Las Palmas de Gran Canaria y el Havre.

Admite pasajeros de cámara y tercera clase para todos los puertos de su itinerario.

Línea de NEW YORK AL HAVRE, PLYMOUTH Y BURDEOS

En esta Agencia se expiden pasajes para esta línea por los lujosos y rápidos trasatlánticos franceses "ILE DE FRANCE", "PARIS", "FRANCE" "ROCHAMBEAU", "DE GRASSE", etc.

Para más informes dirigirse a:

ERNEST GAYE

HABANA.

O'Reilly, Núm. 8. Apartado 1090. Teléfono: A-1476

VAPORES CORREOS de la Compañía Trasatlántica Española

SERVICIOS REGULARES DE PASAJE, CARGA Y CORRESPONDENCIA

LINEA RAPIDA PARA NEW YORK Y NORTE DE ESPAÑA

PROXIMAS SALIDAS

PARA VERACRUZ (48 horas de viaje)		Línea para NUEVA YORK, VIGO CORUÑA, GIJON, SANTANDER y BILBAO.	
CRISTOBAL COLON,	6 Enero	CRISTOBAL COLON,	12 Enero
ALFONSO XIII,	3 Febrero	ALFONSO XIII	10 Febrero
CRISTOBAL COLON	1 Marzo	CRISTOBAL COLON,	8 Marzo
ALFONSO XIII	27 Marzo	ALFONSO XIII,	3 Abril
CRISTOBAL COLON,	22 Mayo	CRISTOBAL COLON,	29 Abril
ALFONSO XIII,	18 Mayo	ALFONSO XIII,	25 Mayo
CRISTOBAL COLON,	13 Junio	CRISTOBAL COLON,	20 Junio
ALFONSO XIII,	9 Julio	ALFONSO XIII,	16 Julio

LINEA PARA NUEVA YORK, CADIZ Y BARCELONA

PROXIMAS SALIDAS

J. S. ELCANO,	6 Enero	BUENOS AIRES	19 Abril
M. ARNUS,	2 Febrero	J. S. ELCANO	17 Mayo
M. CALVO,	18 Febrero	M. CALVO,	1 Junio
M. COMILLAS	28 Febrero	M. ARNUS	12 Junio
MAGALLANES,	26 Marzo	A. LOPEZ	23 Julio
A. LOPEZ,	11 Abril	M. COMILLAS.	8 Julio

Magníficas cámaras. Amplios comedores para pasajeros de tercera clase Estos vapores atracan a los muelles de la Port of Havana Docks Co.

Para más informes, dirigirse a:

AGENTE GENERAL

MANUEL OTADUY

Lonja del Comercio, bajos. Apartado 707. Teléfonos: A-6588 y A-7900

HABANA

EMPRESA NAVIERA DE CUBA S. A.

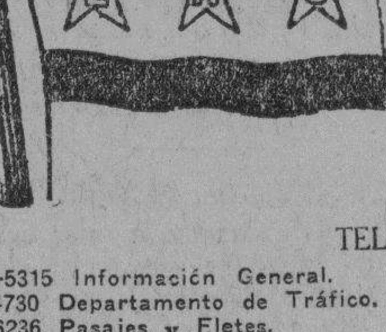

SAN PEDRO NUM. 6.—HABANA.

APARTADO NUMERO 1641.

Dirección Telegráfica:

EMPRENAVE.

Claves en uso:

A. B. C. 4a. y 5a. Edición.

Western Union.

Walkins and Apendix.

TELEFONOS:

A3-5315 Información General.
A-4730 Departamento de Tráfico.
A-6236 Pasajes y Fletes.
A-3966 Almacén.
M-3896 Primer Espigón de Paula.
A-5634 Tercer Espigón de Paula.

VAPORES EN SERVICIO

Presidente Machado, Santiago de Cuba, Gibara, Habana, Baracoa, Las Villas, Guantánamo, Julián Alonso, Antolín del Collado, La Fe, Caibarién, Rápido, Cienfuegos, Manzanillo, Joaquín Godoy, Eusebio Coterillo.

PUERTOS DE ESCALA

COSTA NORTE

Caibarién, Nuevitas, Puerto Tarafa, Manatí (Victoria de las Tunas), Puerto Padre, Chaparra, (Holguín, Velasco y Bocas), Vita, Banes, Mayarí, Antilla, Preston, Sagua de Tánamo, (Cayo Mambí), Baracoa, Guantánamo y Santiago de Cuba.

COSTA SUR

Cienfuegos, Casilda, Tunas de Zaza, Santa Cruz del Sur, Manopla, Guayabal, Manzanillo, Campechuela, Media Luna, Niquero, Ensenada de Mora, y Santiago de Cuba.

COSTA NORTE DE VUELTA ABAJO

Bahía Honda, Río Blanco, Berracos, Puerto Esperanza, Santa Lucía (Minas de Matahambre), Río del Medio, Arroyos de Mantua y La Fe.

PUERTO RICO

San Juan, Ponce, Mayagüez y Aguadilla.

REPUBLICA DOMINICANA

Santo Domingo, San Pedro de Macorís y Puerto Plata.

HAITI

Aux-Cayes y Port au Prince.

JAMAICA

Kingston.

NECESITAMOS 10.000 PERSONAS

que quieran aprovecharse de esta oportunidad para aprender inglés en poco tiempo, con un nuevo, fácil y práctico método. El precio es barato y el éxito bueno. No pierda un momento más y mándenos su nombre y dirección y recibirá pronto interesantes informes gratis.

Es un método distinto.

EL INSTITUTO UNIVERSAL (D-56)

128 East 86th. Street.

New York City, N. Y.

SANATORIO "DOCTOR PEREZ VENTO"

Enfermedades nerviosas y mentales. Para señoras exclusivamente.

CALLE BARRETO NUM. 62, GUANABACOA.

ANUNCIESE EN EL "DIARIO DE LA MARINA"

La Economía se impone

Los Anuncios Económicos resultan, por su pequeño costo y su gran eficacia

UNA CAJA DE AHORROS

para todos los que saben utilizar este medio de ventajosa Propaganda en sus negocios.

DEPARTAMENTO DE ANUNCIOS CLASIFICADOS

A-3333- A-1014

DIARIO DE LA MARINA

Miscelánea

DINERO

DEL 1 AL 5%

CON GARANTIA DE JOYAS.

LA PERLA"

ANIMAS 84, casi esq. a GALIANO

3095 18—18 Feb.

OFERTA ESPECIAL

Por $5 damos a las damas y señoritas que empiecen antes del día primero, inglés, mecanografía, taquigrafía y ortografía. Clases diurnas y nocturnas. Gervasio 116, altos, entre San Rafael y San Miguel. Teléfono U-3032. Informa, señora Urbi de Serapión.

8063 20 feb 28

CARTAS DE CIUDADANIAS Y PAsaportes, las tramitamos rápidamente. Centro Jurídico Bustamante. Empedrado 31.

8742 25 feb 28

CARNAVAL: PELUCAS DE SEDA, a $6.00, fabricadas en los talleres de cordonería "El Adorno", San José 12. Telf. M-2136. Habana.

8389 T 22-9 Mar.

CELESTINA: SE ALQUILAN DISfraces desde un peso; hay un sin fin de preciosidades; todos nuevos. Se regala su fotografía si alquila o compra. Virtudes 67, esquina Galiano, al lado botica. Teléfono A-2492.

8649 25—2 Mar.

DEPARTAMENTO DE COLCHONETAS, COLCHONES, COJINES, ETC.

Nuestro Departamento de colchones, colchonetas, alfombras, mosquiteros, cojines, etc., etc., presenta el surtido más completo de estos artícuulos.

Colchones y colchonetas, en todos los tamaños y calidades, desde $1.80, cojines de seda desde $4.00, cestos de mimbre desde $4.00.

Mosquiteros para cama de una persona desde $2.00.

Mosquiteros con su aparato, a $6.50.

Colchones y colchonetas para niños en todas las calidades y precios. Mosquiteros desde $1.50.

También hemos recibido cojines de piel, en formas y colores variados, muy de moda para adorno y para automóvil, gabinetes y oficinas.

Edredones de seda en colores enteros y floreados.

Todos estos articulos pueden verse en el mismo departamento de colchones, colchonetas, etc

EL ENCANTO

E-958 Indf. 1 Mayo

Directorio Profesional

ABOGADOS Y NOTARIOS

DR. FELIPE RIVERO Y ALONSO

Abogado y Notario

Abogado Consultor y Notario de la Asociación de Detallistas de la Habana. Notario de los Centros Asturiano "Balear" y "Cafés"

ESTUDIO DE ABOGADO DE LOS DOCTORES

Felipe Rivero y Alonso; Manuel F. de Cinca; Ricardo Elizalde e Hidalgo Gato; Angel Radillo y Gancedo; Eduardo Bolívar Herrero.

Procurador: Urbano E. Gómez Cádiz Chacón 25, bajos Edificio de la Asociación de Detallistas de la Habana Teléfonos M-1472 y A-8142. Cable: Rizenca.

E2015 Indf. 1 Sept.

Profesionales

DR. MANUEL ARANDA MUÑOZ

Abogado

Asuntos hipotecarios, herencias, toda clase de asuntos civiles. Mercaderes número 9. Departamento 3. Teléfono M-6173.

E2054 Indf. 1 Sept.

SAUL SAENZ DE CALAHORRA

ABOGADO Y NOTARIO

DOMINGO CLARENS Y CINTAS

Abogados

ARQUIMIDES MERZEAU

Marcas y Patentes

Notaría: Máximo Gómez 13. Regla. Bufete: Aguiar 43, bajos. Telf. A-5024.

E2056 Indf. 1 Sept.

DOCTORES EN MEDICINA Y CIRUGIA

DR. FELIX PAGES

JEFE DE LA SALA DE CIRUGIA DE LA QUINTA DE DEPENDIENTES

Cirugía en General

ESPECIALMENTE CIRUGIA ABDOMINAL; ESTOMAGO: INTESTINOS; HIGADO Y APARATO GENITAL DE SEÑORAS

Consultas: Lunes, miércoles y viernes, de 3 a 5. Domicilio: D núm. 200, entre 21 y 23, Vedado. Telf F-4483.

E2039 Indf. 1 Sept.

Dr. Manuel González Alvarez

CIRUJANO DE LA ASOCIACION DE DEPENDIENTES

Cirugía en General

Consultas todos los días de 4 a 6 de la tarde. Campanario 59, entre Neptuno y Concordia. Teléfono A-[illegible]2. Residencia particular: Calle K, núm. 15, entre 17 y 19, Vedado. Telf. F-2441.

E2059 Indf. 1 Sept

DOCTOR ADOLFO REYES

Estómago e intestinos exclusivamente. Consultas de 9 a 11 a. m. en su casa. Lamparilla 74, altos. Telf M-9120. Trotamientos especiales a horas convencionales.

2450 16 febrero 16

DR. J. LYON

De la Facultad de París. Especialidad en la curación radical de las hemorroides sin operación. Consultas de 1 a 3 p.m. diarias. Consulado 19 (altos), entre Prado y Genios.

E2052 Indf. 1 Sep

DR. RICARDO ALBALADEJO

Especialista en vías urinarias. Tratamiento especial para la blenorragia; impotencia y reumatismo. Electridad médica y Rayos X. Prado 62, esquina a Colón. Consultas de 8 a 12 a.m. y de 1 a 5 p.m. Teléfono A-3344.

E2601 Indf. 20 Nov.

DR. R. REPILADO

Especialista en Vías Urinarias y Enfermedades Venéreas; Cistocopia y Cateterismo de los uréteres; Cirugía de Vías Urinarias. Consultas: de 10 a 12 y de 3 a 5 p.m. Empedrado 49. Teléfonos M-9592. F-6406.

E2235 Indf. 21 Sept.

DR. GUILLERMO LOPEZ ROVIROSA

Enfermedades de las Glándulas Internas; Nutrición, Nerviosas y Mentales Debilidad sexual; pérdidas; impotencias. Niños anormales, atrasados, raquíticos. Bocios. Afecciones de la piel y de la sangre. Rayos Ultravioletas (Luz; Alpina); caídas del cabello calvicie; raquitismo; anemias, etc. Diatermia; extirpación de verrugas, etc. Calle 23 esquina a 22. Vedado, de 5 a 7 p.m. Domingos, de 4 a 6. Consultas por correspondencia, $5.00 Giro postal. Telf. F-6433.

E2033 Indf. 1 Sept

DR. JOSE VARELA ZEQUEIRA

Profesor de Anatomía de la Universidad. Cirujano Jefe de la Asociación Cubana de Beneficencia. Cirugía en general. Especialidad: Cirugía de la mujer. Consultas: de 4 a 5. Gervasio 126, entre San Rafael y San José. Teléfono U-5410.

E2048 Indf. 1 Sept

DR J. M. VERDUGO

DE LA FACULTAD Y HOSPITALES AMERICANOS Y PARIS

Estómago e intestinos

Tratamiento eficaz de la úlcera estomacal y duodenal, y de la colitis en cualquiera de sus períodos. Hígado y afecciones de la nutrición. Consultas: de 1 a 3. Horas especiales, previo aviso. Prado 60 (bajos). Telf. A-4425.

E2035 Indf. 1 Sept

DR. ABELARDO LABRADOR

Consultas gratis para pobres, de 8 a 12 de la mañana. Pagas, de 3 a 6 p.m. Angeles 8, entre Reina y Estrella. Teléfonos A-0801 y U-2256. Especialidad en enfermedades de señoras; flujos crónicos; metritis; etc. Partos; venéreo y sífilis; riñones; diabetes; reumatismo crónico; emblanquecimiento. Tratamientos especiales por inyecciones Neosalvarsá., etc. Se hacen radiografías a precios módicos. Blenorragias; enfermedades del corazón.

E2019 Indf. 1 Sept.

Corporación Clínica

LUZ 24. TELEFONO A-8515, ENTRE COMPOSTELA Y HABANA. AGRUPACION DE MEDICOS, CIRUJANOS Y ESPECIALISTAS. SE TRATAN TODAS LAS ENFERMEDADES.

Piel y Sífilis. Tatuajes, verrugas, manchas, etc., son quitadas. Venéreo, flujo, gota, blenorragia, debilidad sexual, impotencia. Rayos X. Violeta electricidad, masajes medicinales y Radium. Garganta, nariz y oídos (ojos). Niños y señoras. Y demás enfermedades. Parteros y comadronas. Inyecciones y análisis en general. Cauterizaciones al Trigémino. (Almorranas curadas radicalmente sin operación). Consultas: $2.00. Los tratamientos, precios económicos. Atenciones. De 4 de la tarde a 8 de la noche.

"Policlínica Habana"

Suárez 32. Telf. M-6233.

DR. GUILLERMO LEON

Director Facultativo

Medicina y Cirugía general. Especialidad en enfermedades venéreas. Consultas de 1 a 5 de la tarde y de 8 a 9 de la noche. Consultas especiales: 2 pesos Reconocimientos: $2.00. Enfermedades de señoras y niños. Garganta, nariz y oídos (OJOS). Enfermedades nerviosas; estómago; corazón y pulmones; vías urinarias; enfermedades de la piel; blenorragia y sífilis: inyecciones intravenosas para el asma; reumatismo; tuberculosis; obesidad; partos; emorroides; diabetes y enfermedades mentales, etc. Análisis en general. Rayos X: masajes y corrientes eléctricas. Los tratamientos y sus pagos, a plazos. Telf. M-6233

E2036 Indf. 1 Sept.

DR. J. A. HERNANDEZ IBAÑEZ

CIRUJANO UROLOGO DE LA ASOCIACION DE DEPENDIENTES ENFERMEDADES VENEREAS; VIAS URINARIAS; ENDOSCOPIA Y CIRUGIA DE LAS VIAS URINARIAS

Consultas: Neptuno número 78, esquina a Manrique. De 11 a.m. a 1 p.m. y de 4 a 6 p.m. Telf. A-5469. Habana.

E2067 Indf. 1 Sept.

DR. JOSE J. CHALONS

Médico Cirujano

DIRECTOR DE LA CASA DE SALUD "LA PURISIMA CONCEPCION" JEFE DE CLINICA DEL HOSPITAL "LAS ANIMAS"

Enfermedades infecciosas; sifilíticas y venéreas. Rayo 2, altos, esquina a San Rafael. Consultas de 3 a 5. Telf M-2655.

E2042 Indf. 1 Sept.

DR. PABLO RONQUILLO

Vías urinarias. Piel y Sífilis. Gonorrea; Reumatismo blenorrágico; Impotencia; Neurastenia Genital; Riñón; Vejiga; Próstata; Electricidad Médica. Reconocimientos pagos. Consultas diarías de 1 a 3 p. m. y de 6 a 8 p. m. Pobres: lunes y jueves. San Rafael número 102, Telf. U-1680.

E2026 Indf. 1 Sept.

Dr. Francisco Javier de Velasco

Afecciones del corazón Pulmones; estómago e intestinos. Consultas: los días laborables de 12 a 2. Horas especiales, previo aviso. Salud 34. Telf. A-5418.

E2040 Indf. 1 Sept.

DR. IGNACIO CALVO

PROTOLOGO

Cirugía especial del recto. Tratamiento médico de las hemorroides. Rectoscopia; sigmodoscopia Carlos Tercero 209, esquina a Franco. Telf. U-2266. De 3 a 5.

DR. JULIO SANGUILY

Especialista en enfermedades de señoras y cirugía en general. Consultas diarias: de 3 a 6 Gratis para los pobres. SAN LAZARO 173 Teléfonos A-9106 F-3248.

E2022 Indf. 1 Sept.

GRATIS

Consulta, reconocimiento, Rayos X, inyecciones; 5 análisis: sangre, orina, esputos, exudados, heces fecales; cura uterina, etc., raspado. Turno para entrar: $0.50, $1, $2. Pobres, gratis el primer día A domicilio, visitas en la Habana: $1.00; en sus barrios vecinos, $2.00; partos, $5.00 y $10; cura uterina $3.00. Para llevar: Planchas $2.00: análisis $1.00 y $2.00.

POLICLINICA INTERNACIONAL

Director, Dr. David Cabarrocas y Ayala. Lealtad núm. 143, entre Salud y Dragones Teléfono A-0344.

DR. HERNANDO SEGUI

Garganta, Nariz y Oídos. Prado 38. De 12 a 3.

E2069 Indf. 1 Sept

DR. J. B. RUIZ

Catedrático de la Universidad de los Hospitales de Filadelfia, New York y Calixto García. Especialista en vías urinarias y enfermedades venéreas Exámenes Uretroscópicos y Cistoscópicos. San Lázaro 221-C, de 1 a 3 Telf. U-6451 Para pobres de 10 a 12

E2128 Indf. 1 Sept

DR. A. G. CASARIEGO

Catedrático de la Facultad de Medicina de los Hospitales de París, New York, Calixto García y Clínicas Covadonga. Especialista en enfermedades de los aparatos urinarios y genital (hombres y mujeres). Consultas: de 2 a 6. Neptuno 125 (bajos).

E2020 Indf. 1 Sept

Dr. Alfonso E. Milla Solsona

CURA RAPIDA DEL FLUJO

Especialista en enfermedades de señoras Servicio de enfermeras. Electricidad Médica. Tratamientos especiales; enfermedades Utero (matriz). Ovarios y Trompas. Consultas diarias de tres a cinco. Pobres: Miércoles y viernes. San Rafael 102 Teléfono U-1680.

DR. RODRIGUEZ CUELLAR

Especialista: Pulmones, corazón, Sistema Nervioso. Tratamientos por suerovacunas. Inyecciones Calcio y Oro intravenoso. Fisioterápia. Planes para Circulación, Sangre, Riñones, Estómago, Sexuales, 700 enfermos tratados con éxito por Reflejoterapia del Trigémino (técnica propia por suerofulguración, sin quemar. Parálisis, Reumatismo, Impotencia. Enfermedades Crónicas) Consulta: $5.00. Reconocimiento $10.00 (incluyendo examen Rayos X-Flouroscopia). Virtudes 130. 3 a 4 p.m. Teléfono U-8033.

E2025 Indf. 1 Sept.

DR. MANUEL TEJERIZO

De las Facultades de la Habana y Madrid. Garganta, nariz y oídos. Consultas: de 2 a 5. Telf. U-3520. San Lázaro 370 (altos) entre Aramburu y Hospital.

E2058 Indf. 1 Sept.

DRA. AMADOR

Especialista en Vías Digestivas

Dispepsias; Ulceras gástricas; Colitis en todas sus formas; enteritis y demás enfermedades causadas por la mala digestión. Consultas: de 1 a 3, en Reina 90. Pobres: los lunes, miércoles y viernes.

E2839 30d. 31 Dic.

DR. MANUEL GALIGARCIA

ENFERMEDADES NERVIOSAS Y MENTALES

Especialista de la Asociación Canaria Médico de Visita de los Servicios de Nerviosos y P. Enajenados del Hospital Calixto García. Ayudante de la Facultad de Medicina. Consultas de 3 a 5 diarias. J, 211 (bajos) entre 21 y 23, Vedado. Primer reconocimiento, $10.00; siguiente, $5.00. Telf. F-2775. Sanatorio para tratamientos en Arroyo Naranjo.

DR. PEDRO MONTALVO

MEDICINA GENERAL, especialmente enfermedades del estómago, intestinos y del pecho. Oficina en Belascoaín núm. 79, de 2a 4. U-5050. Avisos en el F-1972.

E2980 Indf. 6 Dic.

DR. RAMON ASCANIO SUAREZ

Sub-Director y Cirujano del Hospital Calixto García. Cirugía y enfermedades de señoras. Consultas de 3 a 6. Perseverancia núm 34. Telf. A-1975 y FO-1729.

E2045 Indf. 1 Sept.

Dr. Alberto S. de Bustamante

Profesor de Obstetricia por oposición. Especialidad: Partos y enfermedades de señoras. Consultas: los lunes y viernes de 1 a 3. Clínica Bustamante y Núñez. Teléfono F-3057. Domicilio: 15 entre J y K. Vedado. Telf F-1862.

CLINICA BUSTAMANTE

J y 13, Vedado. Cirugía general y especial: Partos; Rayos X y Laboratorio. Teléfono F-1184.

E2031 Indf. 1 Sept

DR. JOSE A. TABOADELA

Medicina general. Especialmente vías digestivas y nutrición; Dispepsias; Ulceras gástricas; Colitis; Apendicitis. Enteritis. Planes de alimentación modernos y científicos. Obesidad; Diabetes; Enflaquecimiento; Anemia; Albuminaria; Reumatismo. Tratamientos de probada eficacia para las afecciones nerviosas: Neurastenia; Histerismo, etc., y los trastornos funcionales de las glándulas de secreción interna: tiroides, ovario, etc. Lunes, miércoles y viernes, de 2 a 4. Reina 120. Gratis miércoles, de 1 a 2.

E1285 29 Junio.

Dr. Mario Dehogues

MEDICINA GENERAL ENFERMEDADES DEL CORAZON VIAS BILIARES

Pobres: consultas gratis. Tratamiento según convenio.

Tratamiento eficaz de la Angina de Pecho; Hipertensión Aterial Disnea (falta de aire); Agitación; Palpitaciones, etc. Consultas diarias: de 4 a 6 p.m. Consultas especiales: de 10 a 11 p. m., previo aviso.

Gabinete:	Domicilio:
San Lázaro 316	Calle 8a. Nº 55.
Telf. U-2565.	Telf. I-2534
Habana.	Víbora.

DR. A. MARTH ARANGO

ESPECIALISTA EN ENFERMEDADES VENEREAS Y DE LAS VIAS URINARIAS

Consulta: de 11 a 1 y de 5 a 7 Lealtad 161, casi esquina a Reina. Teléfono M-7703.

DOCTOR FLORES

EZCEMAS, ALMORRANAS

Ezcemas, por antiguas que sean, se garantiza su curación por un procedimiento especial Tratamiento por el TRIGEMINO. Inyecciones INTRAVENOSAS para reumatismo; raquitismo; Linfangitis; Dispepsias y Blenorragia. Neurastenia, por el procedimiento del Dr. Monin. Electricidad Médica para parálisis y nerviosismo, estrechez uretral y sífilis; curación garantizada. Almorranas, son curadas sin operación ni dolor, pudiendo el enfermo continuar sus trabajos diarios. Análisis orina: 2 y 3 pesos, completo. Impotencia. Curaciones por contrato. Análisis: Sangre; Esputos; Heces Fecales; Verruvas, curadas por electricidad. Consultas diarias de 10 a 12 mañana; de 1 a 5 tarde, y 7 a 9 noche. Zanja 116, entre Oquendo y Soledad. Telf. U-7836.

DR. H. FERNANDEZ AGUIRRE

MEDICO CIRUJANO

Especialista de los Hospitales de París. Enfermedades de los pulmones; tuberculosis en general. Perseverancia número 7. Teléfono M-1181 y M-1451.

E2044 Indf. 1 Sept.

DR. GOMEZ DE ROSAS

Cirujano Director de la Policlínica Nacional. Enfermedades de señoras, estómago, vías biliares y cirugía general. Consultas de 3 a 5. Cerro 551. Teléfono A-2560.

E2043 Indf. 1 Sept.

DR. PEDRO A. BOSCH

Medicina y Cirugía, con preferencia partos, enferemedades de niños, del pecho y sangre. Consultas: de 2 a 4. Aguiar 11. Teléfono A-6488.

E2061 Indf. 1 Sept.

Dr. Rubén de Velasco y Castellanos

Enfermedades de los niños. Vías urinarias. Consultas los días laborables de 1 a 3 Horas especiales, previo aviso. Salud Nº 34. Habana. Telf. A-5418.

E2144 Indf. 6 Sept.

DR. MANUEL LOPEZ PRADES

MEDICO CIRUJANO

De las facultades de Madrid y la Habana. Con 39 años de práctica profesional. Enfermedades de la sangre; pecho; señoras y niños. Partos, tratamiento especial curativo de las afecciones genitales de la mujer. Consultas diarias de 1 a 4. Gratis: martes, viernes y sábado. San Miguel 125 (bajos). Teléfono U-5370.

E3080 Indf. 28 Dic.

DR. MANUEL VIAMONTE

Catedrático Auxiliar de Radiología y Fisioterapia de la Universidad RADIOLOGO DE LA QUINTA "COVADONGA"

Concordia 64-A, esquina a Lealtad. Teléfono A-6698. De 9 a 10 a.m. y de 1 a 5 p.m Rayos X; Radium; Radioterapia Profunda; Luz Ultravioleta y Electricidad Médica.

E2041 Indf. 10 Sept.

DR. GONZALO AROSTEGUI

Médico de la Casa de Beneficencia y Maternidad. Especialista en las Enfermedades de los niños, Médicas y quirúrgicas. Consultas de 12 a 2. Calle 11 entre K y L, Vedado. Telf. F-4233.

E2030 Indf. 1 Sept.

ANALISIS DE ORINA

Completo, dos pesos. Prado 62, esquina a Colón. Laboratorio Clínico Químico del Dr. Ricardo Albaladejo. Telf. A-3344.

E2602 Indf. 20 Nov.

DR. F. H. BUSQUET

ELECTRO-RADIOLOGO

Rayos X; Ultravioletas; Radium y Tratamientos eléctricos. En su Gabinete y a domicilio. Lealtad número 71. Teléfono A-4474. De 9 a 12 a.m. y de 2 a 5 p.m

E2037 Indf. 1 Sept.

DR. CELIO R. LENDIAN

Consultas todos los días hábiles, de 1 a 6 p.m. Medicina interna, especialmente del corazón y de los pulmones. Partos y enfermedades de niños. Calle 4 esquina a 11, número 15 Vedado. Telf. F-3869.

E2057 Indf. 1 Sept.

Dr. Cuervo Barrena

Especialista en enfermedades del aparato circulatorio. Enfermedades del corazón y de los riñones; arterio-esclerosis; hipertensión del pecho, angina del pecho; nefritis o mal de Bright, etc.

Escobar 33, de 3 a 5

entre Animas y Lagunas. Teléfono: A-0482.

E2890 Id. 1 Dic.

OCULISTAS

DR. JOSE ALFONSO

Especialista del Centro Asturiano. Oculista, nariz, garganta y oídos. Consultas: de 1 a 4. Telf. M-2330. Monte número 386.

E2048 Indf. 1 Sept.

DOCTORES C. E. FINLAY Y F. M. FERNANDEZ

Profesores titular y auxiliar de Oftalmología de la Universidad de la Habana, Presidente Zayas (O'Reilly) 49. Teléfono A-7155. Consultas de 10 a 12 y de 2 a 5. o por convenio previo.

E2068 Indf. 1 Sept.

DR. ALIPIO C. PORTOCARRERO

OCULISTA

Garganta; Nariz y Oídos. Consultas: de 8 a 11 a.m. Teléfono A-8627. Lealtad 69, altos.

E2055 Indf. 1 Sept.

DR. HORACIO FERRER

ESPECIALISTA DE LAS ENFERMEDADES DE LOS OJOS

Consultas de 2 a 6 de la tarde. Consultas por la mañana a horas previamente concedidas. Ave. Wilson y L, Vedado. Teléfono F-4831.

E2051 Indf. 1 Sept.

Dr. Jorge L. Dehogues

OCULISTA

ELECCION DE LENTES

Consultas y operaciones de 11 a 12 y de 3½ a 5.

Horas especiales previa citación

AGUILA 94. TELF. A-3940.

E2105 V-11 En.

CIRUJANOS DENTISTAS

DR. SALVADOR VIETA Y MORE

Cirujano Dentista

Curaciones rápidas de todas las afecciones de la boca por procedimientos modernos, especialidad en piorrea, abcesos y curaciones de todos los dientes, muelas y raíces desahuciadas, evitando las extracciones. Haciéndose cargo además de todos los trabajos concernientes a su profesión. Consultas y operaciones: de 2 a 5. Calle 9 esquina a i (altos) Vedado. Teléfono F-4677.

E2038 Indf. 1 Sept.

M.E.C.D. 2016

Profesionales

DR. J. HERNANDEZ CALZADILLA
Cirujano Dentista
Especialista en extracciones sin dolor ni peligro en niños y señoras en estado, con anestesia local o gas. Cura completa de dientes flojos y piorrea alveolar. Puentes y planchas de todas clases, modernas, sin encías. Trabajos de ortodoncia. Arreglo puentes, planchas partidas, faltas de dientes, dejándolas nuevas. Consultas diarias hasta las diez de la noche. Reina 76, bajos. Telf. A-7527.
E2066 Indf. 1 Sept.

DR. VALDES MOLINA
CIRUJANO DENTISTA
Avenida de Italia No. 9 altos, entre Lagunas y Trocadero. Telf. A-8583. Dentaduras de 15 a 30 pesos. Trabajos se garantizan. Consultas de 8 a.m. a 5 p.m. Los domingos, hasta las 12 m.
E1835 Indf. 1 Ag.

DR. GUERRERO DELANGEL
DENTISTA MEXICANO
Técnica especial para extracciones. Facilidades en el pago. Horas de consultas: de 8 a.m. a 8 p.m. A los empleados del comercio, horas especiales para la noche. Trocadero 68-B, bajos, frente al café "El Día". Telf. M-6395.
E2062 Indf. 1 Sept

Dr. Armando Roig y Palenzuela
MEDICO CIRUJANO DENTISTA
Consultas de 2 a 6.
Miércoles y sábado de 9 a 12 a. m. y 7 a 9 p. m. (Previo aviso).
Plácido 49, altos, Habana.
Teléfonos M-8002. I-6905.

COMADRONAS FACULTATIVAS

EDELMIRA MATARREDONA
Facultativa de Partos Universidades Madrid y Habana. Ultimos procedimientos. Muchos años de práctica. Especialidad en Someruelos 7, esquina a Corrales. Telf. A-8248.

GIROS DE LETRAS

J. BALCELLS Y Cía.
S. EN C.
San Ignacio Nº 33
Hacen pagos por el cable y giran letras sobre New York, Londres, París y sobre todas las capitales de España, Islas Baleares y Canarias. Agentes de la Compañía Inglesa de Seguros contra incendios "The Royal". Administración de Bienes.
E1742 Indf. 1 Ag

N. GELTS Y COMPAÑIA
106 Aguiar 108, esquina a Amargura. Hace pagos por el cable. Facilita cartas de crédito y giran pago por cable; giran letras a corta y larga vista sobre todas las capitales y ciudades importantes de los Estados Unidos, México y Europa, así como sobre todos los pueblos de España, Londres, París, Hamburgo, Madrid y Barcelona.
CAJAS RESERVADAS
Las tenemos en nuestra bóveda, construidas con todos los adelantos modernos y las alquilamos para guardar valores de los interesados. En esta oficina daremos todos los detalles que se deseen.
N. GELATS Y COMPAÑIA
BANQUEROS
E324 Indf. 1 Feb.

Alquileres

Habana

SE ALQUILAN LOS ALTOS DE Neptuno 129, esquina a Lealtad, con sala; recibidor; cuatro cuartos y uno en la azotea. Informan: en los bajos. Teléfono U-5137.
8707 25—2 Mar.

EN 25 PESOS SE ALQUILA LA CASA de Cienfuegos núm. 68, primero, altos. Sala y cuarto; baño y servicios modernos. Teléfono M-5503. Informes. La llave en los bajos, bodega.
9067 27—4 Mar.

EN SUAREZ 104: ALQUILO SEGUNDO piso con sala; saleta; dos habitaciones; baño completo y demás servicios. Bomba Prat. Precio: $30. con seis luces. Las llaves en el primer piso. Teléfono I-2741.
8651 25—3 Mar.

NEPTUNO 255, ALTOS, ENTRE Espada y Hospital. Casa moderna, seis habitaciones; sala; saleta; comedor; cocina; baño intercalado; servicio criados. Informan: San Rafael 133. Teléfono U-5744.
9033 27—5 Mar.

SAN RAFAEL 136: MAGNIFICOS altos compuestos de sala; saleta; terraza; 3 habitaciones y una alta; baño intercalado; cocina; comedor y servicio de criados. Alquiler muy barato. La llave e informes, en el 133. Teléfono U-5744.
9032 27—5 Mar.

COMODOS Y FRESCOS ALTOS: SE alquilan con sala; comedor; tres cuartos y servicios, en San Rafael 143, 149 y 163, entre Lucena y Marqués González. La llave en la bodega. Informes: Obispo 16, altos.
8913 26—3 Mar.

MALECON 4, AL LADO DEL UNION Club, se alquila amplio bajo moderno, propio para club o familia larga. Tiene entrada por San Lázaro. La llave en los altos. Informes: Obispo 16.
8911 26—3 Mar

GRAN PISO ALTO, MODERNO: SE alquila en Aguiar 10, entre Peña Pobre y Monserrate, frente al Parque Luz Caballero: sala; comedor; tres cuartos; baño intercalado; cuarto y servicio de criados. Puede verse de una a cinco. Informes: Obispo 16 altos.
8908 26—3 Mar.

CASITA NUEVA, PROPIA PARA MAtrimonio solo, Hospital 10, segundo derecha, entre Jovellar y Vapor. Sala, cuarto grande, baño completo, calentador y cocina de gas. Referencias de moralidad y cumplimiento. Informan La Casa Pérez. Neptuno 79. Telf. A-5738.
9008 26 mar 1

OMOA 14-C
Casa muy fresca, compuesta de sala, comedor, tres cuartos, cocina y servicios, $30. Próxima al mercado y tranvías. Llaves al fondo. Informes, San Joaquín 33, M-4803.
8971 26 mar 1

ROMAY 6
A una cuadra de Monte, bajos muy frescos, sala, saleta, tres cuartos, cocina y servicios. Precio, $28. Llave, bodega. Informes, San Joaquín 33, M-4803.
8972 26 mar 1

HABANA 207, BAJOS
Casa moderna, con sala, recibidor, tres cuartos, comedor, cocina, baño completo, patio, traspatio. Precio, $30. Llaves, Habana 201. Informes, San Joaquín 33. Telf. M-4803.
8970 26 mar 1

SE ALQUILAN LOS BAJOS DE INfanta 106-C, entre San Miguel y San Rafael, propios para establecimiento. Informan: San Miguel 211, esquina a Zapata.
8698 25—5 Mar.

SE ALQUILAN LOS ALTOS DE INfanta 106-F, compuestos de sala: saleta; 4 cuartos y uno alto; terraza y baño intercalado. Informan: San Miguel 211, altos, esquina a Infanta.
8697 25—5 Mar.

SAN RAFAEL 142, CASI ESQUINA a Belascoaín, se alquila un segundo piso de sala, comedor, dos cuartos y baño y cocina moderna. La llave en el primero. Informan: F-5226.
8645 25—24 Mar.

O'REILLY 112, FRENTE AL PARque Alvear, se alquila lujoso primer piso de esta casa, propio para profesional y familia, compuesto de sala, cuatro habitaciones, baño completo intercalado, comedor y cocina al fondo. La llave e informes: en el tercer piso.
8897 26—3 Mar

Habana

CONCORDIA 271, ALTOS, MODERNOS. Sala comedor, tres cuartos, baño intercalado, cocina gas, dos cuartos, azotea, informes M-2863, F-3199. Llave en bodega.
7931 19 mar 1

SE ALQUILA EL PRIMER PISO DE la casa Teniente Rey 85. La llave en la imprenta. Informan, teléfono M-9093.
7933 19 marzo 6

SE ALQUILA LA CASA VILLEGAS 117, casi esquina a Muralla, propio para cualquier establecimiento; se da muy barata. La llave en Ricla 74.
8218 21—8 Mar.

VIRTUDES 144-B, BAJOS
Recibidor, sala, seis hermosas habitaciones, dos baños modernos, intercalados; comedor al fondo, pantry, cocinas de gas y carbón, cuarto y patio con lavadero de ropa. Precio, $125. Fiador o tres meses en fondo. Informan, F-2134
8450 23 marzo 1

ALQUILO CONCORDIA No. 177, piso segundo, sala, saleta, cinco habitaciones, baño intercalado, comedor, servicio criado. Casa nueva. Informan, La Moda, Neptuno y Galiano. Telf. A-4454.
7312C 23 feb 28

SE ALQUILAN EN AGUILA 90, ENtre San José y Barcelona, casas acabadas de fabricar, compuestas de sala; recibidor; cuatro habitaciones; cuarto de criados y servicio. Informan: en Alfredo Zayas 13 (Loma Chaple) y Teniente Rey 10. Teléfonos I-5696 y M-2220.
8638 25—3 Mar.

ALQUILO, REBAJADA: ESCOBAR 117, bajos, entre Salud y Reina; zaguán para máquina; siete cuartos; sala; saleta; comedor; baño intercalado; dos de criados. Llaves, altos. Informan: Telf. U-2155. Buena para médicos.
8907 26—6 Mar.

FIGURAS 8 (ALTOS) CERCA DE Monte: Se alquila un piso nuevo, muy barato. Sala; cuatro habitaciones; baño intercalado y demás servicios modernos. Quirós, Monserrate 97. Teléfono A-4686.
8882 26—3 Mar.

LEALTAD 85, BAJOS, ENTRE CONcordia y Virtudes. Sala, tres cuartos, baño intercalado, comedor, cuarto y servicio de criados, cocina de gas. La llave en la bodega. Informes, Habana 186. Telfs. M-1541 y F-1941.
8758T 25 mar 1

SE ALQUILA ESCOBAR 168, BAjos, con zaguán, sala, recibidor, 5 cuartos, comedor, cuarto y servicio de criados. Telf. A-6301.
8766T 25 feb 28

SE ALQUILAN LOS ALTOS DE DAmas número 5, con sala; comedor; tres cuartos; baño; cocina y cuarto en la azotea, en $45.00. La llave en los bajos. Informan: FO-2781.
8675 25—4 Mar.

ALQUILO MERCED 30, DE UNA SOla planta. Sala, saleta, tres cuartos grandes y uno chico, azotea, acabada de pintar, $55. Informes, San Miguel 202, altos.
8746 25 marzo 1

ALQUILO MODERNOS ALTOS, MONte 168, terraza, sala, saleta, cuatro habitaciones, baño intercalado, agua caliente, comedor, cocina, cuarto y servicios de criados, independientes. Informan, Carmen 8. Teléfono A-2066
8083 20 mar 2

ALQUILO HERMOSA ACCESORIA en Factoría Puerta Cerrada, frente a la Terminal, Sala, cuarto, patio, servicios, con luz, $17.
8444 23 mar 1

SAN MIGUEL 254 D, ALTOS, $50. Sala, comedor, cuatro cuartos, cocina, calentador, servicios completos y de criado. Para verla: 3 a 5 p. m. Informes, F-2635.
7608 17—6 Mar.

AMENIDAD, ENTRE CRUZ DEL PAdre y Nueva, a una cuadra de Infanta, se alquilan casitas de sala y dos cuartos, servicios y patio, a $18. U-1710 U-1500, Tavel.
6493T 10—12 Mar.

SE ALQUILA en $40 EL ALTO LUZ No 2, tres habitaciones azotea, agua abundante. Llave bajos. Informes Slud 21. Teléfono M-4712.
8363 22 2 Mar.

PALACIO DE AYESTERAN
Se alquilan casitas interiores, con sala; comedor; baño completo; luz toda la noche; hay una enfrente Ayesterán núm. 8, cerca Carlos III. Telf U-2412.
7516 17—19 Mar

ALQUILO CASAS UNA PLANTA. Desagüe 53 y 65. Sala, comedor, dos habitaciones, baño, precio de situación, tres cuadras Belascoaín. Llaves, Desagüe esquina Franco, bodega.
8606 24 marzo 1

ALQUILO CASA HOSPITAL NUM. 76 entre San José y Valle. Sala, comedor, tres habitaciones, baño intercalado completo, agua caliente, cocina y patio, todo sumamente amplio y fresco. Precio, $40. Llaves, bodega. Informan, I-4433.
8570 24 marzo 2

SE ALQUILA SUBIRANA 52, BAJOS y 48, altos, sala, comedor, tres cuartos, baño completo intercalado, cuarto criados, servicio, cocina. Llave, bodega esquina Peñalver. Informan, Telf. I-2191.
7322C 25 mar 8.

ALQUILO PRIMER PISO DE ESQUINA de la moderna casa Campanario 130, esquina a San José, compuestos de sala, comedor, cuatro habitaciones, baño intercalado completo, servicio para criados, cocina de gas, calentador y agua abundante por motor. La llave en la bodega del frente e informan, Cuba 52, señor Rodolfo Bombalier, Telf. A-4378.
8786 25 feb 28

SE ALQUILAN LOS BAJOS DE LA moderna casa Aguacate 15 entre Empedrado y Tejadillo, compuestos de sala, recibidor, seis grandes habitaciones, comedor al fondo, baño moderno, patio, traspatio y demás comodidades. Precio muy rebajado. La llave en el tren de lavado del frente, e informan. Cuba 52, señor Rodolfo Bombalier. A-4378.
8785 25 feb 28

SE ALQUILAN LOS ALTOS Y BAjos de la moderna casa calle de Aramburu 19 entre Animas y Concordia, compuestos de sala, comedor, tres habitaciones, gran patio, cocina y baño moderno. Informes. Cuba 52, señor Rodolfo Bombalier Teléfono A-4378.
8784 25 feb 28

SE ALQUILA UN PISO BAJO INTErior en Neptuno 58 entre Galiano y Aguila, compuesto de sala, comedor y dos grandes habitaciones, baño moderno, patio y traspatio, cocina de gas y demás comodidades. La llave a la encargada al fondo. Informan, Cuba 52. Telf. A-4378.
8783 25 feb 28

MODERNOS ALTOS: ZENEA 218-A, entre Aramburu y Soledad. Sala; comedor; 2 cuartos; baño completo; cocina; muy fresca y barata. La llave e informes: San Miguel 254, altos, esquina a Hospital.
8692 25—28 Feb.

MAZON 12, ENTRE NEPTUNO Y SAN Miguel, espléndidamente situada, alquilo preciosa casa moderna. Terraza; sala; saleta; cinco cuartos; baño intercalado completo; comedor al fondo; cuarto y baño de criados; patio; cocina; garage. Precio: $90. Informan: Teléfono A-1051.
8731 25—7 Marzo

ALQUILO PISOS MODERNOS, sala, 3|4, comedor, cocina, cuarto criados, baño y servicio criados. Bruzón 27-29. Dos cuadras Carlos III. Luaces. F-6141.
8844 25 mar 2

EN $35 ALQUILO SEGUNDO PISO, San Rafael 26, casi esquina a Aguila. Dueño, en La Duquesa, joyería y óptica.
8806 25 feb 28

HABANA: CALLE VILLEGAS No 76 bajos, se alquila casa, sala; comedor; seis cuartos; baño; cocina. $80.00. F-1262.
8015 20—7 Mar.

Habana

SAN FRANCISCO 42 BAJOS
Se alquila una hermosa casa, compuesta de dos habitaciones grandes, sala comedor, baño intercalado, cocina de gas Informan Teléfonos U-1117; M-4151.
8387 T 22 28 Feb.

SE ALQUILAN POR $40 LOS ALtos de Oquendo 4½ entre Virtudes y Concordia, sala, comedor, tres cuartos y demás servicios, todo amplio y ventilado. Informan en F-4079.
8289 21 feb 28

OBISPO 119 Y 121
Buen punto, primera cuadra, la mejor, termina su contrato en Mayo. Se alquila esta gran casa con espléndidos altos para oficinas, entrada independiente; se puede ver. En la misma dan razón. 10 de Octubre 632-A, Víbora
8159 21—23 Mar.

ALQUILO EN $40, BAJOS: RAYO 66, una cuadra Reina; tienen 3 amplias habitaciones; baño completo; sala; comedor y cocina.
8236 21—28 Feb.

SAN LAZARO 98, ALTOS Y BAJOS, interior Sala, dos cuartos, cocina gas, servicios. Informes M-2863, F-2124. Llave, en los altos.
7930 19 marzo 1

EN $43, ALQUILO MONTE Y SAN Joaquín, modernos altos, compuestos de sala, comedor, 3|4, lujoso baño intercalado, cocina gas, calentador y servicio criados. Se limpia la escalera. Informan, M-4747.
8708 25 marzo 2

EN $30.00 SE ALQUILAN LAS CÓmodas y ventiladas casas calle de Agustín Alvarez 15 y 17, entre Marqués González y Oquendo, a dos cuadras de Belascoaín y a una del Nuevo Frontón acabadas de pintar, compuestas de sala; saleta corrida, tres habitaciones; patio y demás servicios. Vecindario de moralidad. Las llaves en el número 9. Informan: en Consulado 126, altos. Sr. Torres
8010 20—2 Mar.

OBRAPIA 86 ENTRE AGUACATE y Villegas, se alquila una casita con sala; comedor y dos cuartos. Informan: en los altos, por Villegas.
8008 20—28 Feb.

ALQUILO: LUCENA ESQ. SAN Rafael, edificio moderno, espléndido piso alto: sala; recibidor; 4 habitaciones; comedor; baño; cuarto baño criados; cocina gas. Ferretería Belascoaín 71. U-5215
8695 25—7 Mar.

SE ALQUILA EL PISO PRINCIPAL de la casa Obrapía número 72 Las llaves en los bajos. Informan: M-3741.
8686 25—28 Feb.

ALQUILO LA CASA MALOJA 59: sala, comedor, siete cuartos y servicios, propia para inquilinato o familia numerosa. Llave en la botica de San Nicolás. Informan: F-5226.
8647 25—24 Mar.

AGUILA 145
Entre San José y Barcelona: Se alquilan estos altos nuevos, amplios y bien decorados. Sala; saleta; cuatro cuartos con buen baño intercalado; comedor; cocina; cuarto de desahogo y servicio para criados; cuarto en azotea. Llave e informes: en los bajos.
7728 18—28 Feb

ARAMBURO 52, ENTRE ZANJA Y San José, un piso planta baja: tres habitaciones; sala; comedor; buen patio; acera brisa. Precio: 40 pesos. Teléfono F-5506.
8167 21—1 Mar.

Vedado

VEDADO CALLE 15 No. 483 ENTRE 26 y 28. Se alquila casa moderna, con sala, cuatro cuartos, baño intercalado, comedor al fondo, cocina, cuarto y servicio de criados, pintada en colores, precio 32 pesos, informes, Teléfono F-1183
8420 22-4 Mar.

ALTOS y bajos, dos habitaciones, portal, sala, comedor; baño, Calle 17 número 536. La llave bajos de la esquina. Informan: F-5557.
8380 T 22-9 Mar

CASITAS INDEPENDIENTES: $13
Calle 26 entre 27 y 29, Vedado, a una cuadra del tranvía de 23. Portal; sala; cuarto; servicios; patio. Todo independiente. Informará: Otero, casa número 1 calle 26.
8308 22—24 Mar.

SE ALQUILA
Sin amueblar, la hermosa y fresca casa Avenida de los Presidentes (calle G), esquina a Nueve, en el Vedado, a media cuadra de la Avenida Wilson, con jardín, portal, amplio vestíbulo, sala, biblioteca, living-room, hall, comedor, cuarto criado con su servicio y baño, cuarto desahogo, pantry, cocina de gas y despensa. En la planta alta, siete cuartos con tres baños, saleta y pantry. Garage para dos máquinas con dos cuartos criados en los altos, cada uno con su servicio y baño. Puede verse de 5 a 6 p. m., todos los días. Informan, Telf. A-8980, de 9 a 12 a. m. y de 2 a 4 p. m.
7935 19 marzo 6

VEDADO: SE ALQUILA ESTA BOnita y cómoda casa de la calle 6 número 3, entre Quinta y Calzada, con todas las comodidades modernas, con sala y saleta corrida; hall; tres cuartos, cada uno con su lavabo; comedor; cuarto de baño completo; cuarto criados; garage y cuarto para chauffeur. Informes y las llaves: Calle 4 numero 4.
8003 20—28 Feb.

SE ALQUILA LA CASA DE TRES plantas: Línea número 6, compuesta de varias terrazas; sala; comedor; tres baños intercalados; siete habitaciones de dormir; ;garage para dos automóviles y demás comodidades Informan: Tel. F-3033.
DR.—8 Mz.

HERMOSA RESIDENCIA
Se alquila la hermosa residencia de Baños 50, esquina 21. Informan: en la misma.
8874 26—3 Mar.

CALLE 2 ENTRE 9 Y 11
Vedado. Para el día 1o. alquilo los bajos de esta casa: cinco habitaciones, dos baños, sala, vestíbulo, comedor, dos cuartos de criado, repostería, cocina de gas y carbón, garage y cuarto chofer. Telf. F-1775.
8669 25 feb 28

EN EL VEDADO: "EDIFICIO ARcos": F entre 19 y 21, seleccionado por americanos, se arriendan, de 33 a 42 pesos mensuales, pisos compuestos de sala, dos habitaciones, cocina y baño completo. Todos tienen frente a la calle y escalera de mármol, y son absolutamente independientes los unos de los otros, y pueden vivirse sin criados por estar a cargo de los del Edificio la limpieza de escaleras, extracción de basuras, etc. Informa, en el propio Edificio, el conserje, Sr. Fermín.
8687 25—28 Feb.

Vedado

VEDADO: CALLE K No. 6: SE ALquila casa: Jardín; portal; sala; 4 cuartos; baño completo. $70 La llave, bodega K y 9. F-1262.
8014 20—7 Mar.

ALQUILO CALLE 31 No. 60, ENTRE 2 y 4, Vedado, moderna casa, jardín, portal, sala, saleta, tres cuartos, comedor, baño intercalado, patio, garage, $40. Llave número 64. Informan, I-7110.
8809 25 feb 28

CALLE 10, ENTRE 17 Y 19, VEDADO, Alquilo casas, jardín portal, sala, dos y tres cuartos, baño; cocina gas. M-2863. F-2124 Llaves bodega esquina 17.
7932 19 marzo 1

SE ALQUILA LA HERMOSA CASA de una sola planta, Línea 103, entre 10 y 12, Vedado, compuesta de portal, sala, saleta, 6 habitaciones para familia, dos baños, repostería. 3 cuartos para criados, con su baño y garage para dos máquinas. Informan, Telf. F-1792.
8759T 25 marzo 4

VEDADO: SE ALQUILAN LAS CAsas calle A entre 27 y 29 números 262 y 264, altos y bajos, 4 cuartos, garage y demás comodidades. Altos, en la calle 25 entre 4 y 6, cuatro cuartos, tres dormitorios y demás comodidades. Precio $90 y $60. Informan en 2 número 8, entre 9 y 11. Las llaves en la bodega. F-1173.
8730 25 feb 28

VEDADO: 21 NUMERO 238 (ALTOS) entre F y Avenida de los Presidentes: alquilo preciosa casa moderna. terraza; sala; saleta; dos dormitorios; baño completo intercalado; comedor al fondo; baño y servicio de criados; gas. Precio: $50. Informan: Teléfono A-1051.
8732 25 marzo 7

"C" ENTRE 21 Y 23: SE ALQUILAN altos, con terraza; sala; comedor; 4 cuartos; corredor; baño y cocina. $60. Informan: U-1710 y F-6252, Tavel.
8941T 26—28 Marzo.

HERMOSOS ALTOS, MUY FRESCOS: 6 No. 185 entre 21 y 23. Cinco cuartos; hall; terraza; entrada criados. Informan, en los bajos. Telf. F-3682.
8939T 26—5 Mar.

GANGA: SE ALQUILA FRESCA Y cómoda casa: F número 235, entre 23 y 25, con jardín; sala; tres habitaciones; comedor al fondo; baño; cocina gas; cuarto y servicio criados. Alquiler: $55. Llave, al lado. Informes: A-4358 M-6263.
8810 26—5 Marzo.

VEDADO: SE ALQUILAN MUY BAratas dos casitas en 16 casi esquina a 19, número 172, letras B y C. Informan al lado, letra E. Se componen de dos grandes habitaciones y buenos servicios sanitarios.
8947 26—3 Mar.

VEDADO. SE ALQUILA CASA, SAla, comedor, tres habitaciones, baño intercalado, agua caliente, en 20 y 21. La llave en la casita madera. Telf. M-8051.
8963 26 mar 1

PASAJE ARANGO, CALZADA ENtre 10 y 12, Vedado. Elegantes casitas a $30 y $45. Familia moral. Agua siempre. I-3280. Llaves en la bodega.
7328C 26 mar 6

CHALET DE F Y 27, VEDADO, CON dos plantas, torre, garage, 6 habitaciones y dos baños, se alquila, $160. Informan en el mismo o F-5722.
8875 26 mar 3

ALQUILO BARATO: ALTOS DE MOderna construcción: 15 entre 18 y 20, Vedado. Sala, comedor, dos cuartos grandes, hall, servicio sanitario moderno, cocina gas o carbón. F-2479.
8944 26 mar 4

Almendares y Marianao

ALTURAS DE ALMENDARES: SE alquila un chalet, Avenida de la Paz. Informan: Teléfono FO-2971.
8321 22—2 Mar.

SE ALQUILA UNA CASITA 25 PEsos: Ampliación de Almendares, en la calle 11 y Avenida 11. Teléfono FO-2767.
8956 26—3 Mar

ALQUILO UNA CASA, DE PORTAL; sala; dos cuartos; comedor; servicios y patio; todo independiente. 24 pesos. Miramar y O'Farrill (bodega) Reparto Columbia.
8719 25—5 Mar.

AMPLIACION ALMENDARES. ALquilo residencia, 11 y 12, jardines, portal, sala, recibidor, cuatro cuartos, baños, comedor, pantry, cocina, servicios, garage. FO-2210.
8808 25 feb 28

BUEN RETIRO
Se alquila la casa San Jacinto entre Infanta y Steinhart, casa grande y cómoda, tiene jardín y garage, las llaves en la bodega. precio $45.00, informan Tel. A-5011
8279 21 feb 28

Cerro y Palatino

CERRO. ALQUILO CASA SALVAdor 19 1|2. entre Chaple y Moreno. Sala, saleta, 3|4, baño, cocina, a una cuadra del tranvía. Informan, calle Omoa 20, señora Pilar
8488 23 mar 3

SE ALQUILA
En la calle de San Pablo entre las de Santa Catalina y Falgueras, en el Cerro, dos amplias y modernas casas, marcadas con los números 18 y 20, frente a la Residencia de la Embajada Americana, compuestas de sala; cuatro grandes cuartos con baño intercalado; saleta; comedor al fondo; cuarto y servicio de criados con entrada independiente para el servicio. Alquiler: $80.00. Informes: Teléfono A-5846. Llaves en San Pablo número 24.
7327C 26—4 Marzo.

CERRO 458-B, CASI ESQUINA A FAtria, se alquila un piso bajo, propio para corta familia. En la misma informan.
8880 26—3 Mar

PEZUELA 7
Alquilo, a dos cuadras de la Calzada del Cerro. Sala; saleta; tres cuartos; baño completo; comedor y cuarto al fondo. Informan: Santa Teresa 23. I-4370.
8656 25—5 Mar.

Jesús del Monte y Víbora

ALQUILO, REPARTO MENDOZA, Milagros 37, entre Zayas y Cortina, hermoso chalet, Villa Fura, 6 habitaciones, sala, comedor lujoso, terrazas, baño hermoso, patio, traspatio, árboles, lavadero, garage, etc. También se alquila lujosamente amueblada. Tranvías esquina, y a dos cuadras colegios Marista y Lourdes. Telf. I-6072.
7316C 25 mar 3

SE ALQUILA PARA FAMILIA DE gusto, casita moderna con todas comodidades, calle 15 y A, Lawton, tiene carros y guaguas por la puerta. Precio, $18. Informan, teléfono M-7610. Maloja 12, Ricardo Somoza.
8716 25 feb 28

SE ALQUILAN LOS BAJOS DE Primera y Avenida de Acosta. Sala, comedor, dos cuartos. La llave: Jesús del Monte 632, bodega. Informes: M-5111.
8666 25—3 Mar.

SE ALQUILA UN CHALET EN LA Loma del Mazo, media cuadra del Colegio Marista, Luz Caballero número 82: Jardín; portal; sala; comedor; nueve cuartos; 3 baños. $50 pesos. Moderno. Informan: Vista Alegre número 80.
8652 25—1 Mar.

SE ALQUILAN LOS ALTOS CON azotea, de Serafines y San Indalecio (Jesús del Monte): sala, comedor, cuatro cuartos. La llave en la bodega de enfrente. Informes: M-5111.
8665 25—3 Mar.

Jesús del Monte y Víbora

ALQUILO EN $40: CALLE "D" ENtre 11 y 12, Reparto Batista, a media cuadra del tranvía, linda y ventilada casa, compuesta de portal; sala; saleta; tres amplias habitaciones; baño intercalado completo; comedor al fondo; cocina y servicio de criados. Informan en la misma. Teléfono U-2109.
8188 21—28 Feb.

SE ALQUILA EN MUNICIPIO Y Cueto, una casa acabada de fabricar, con sala, dos cuartos, comedor, cocina, baño y portal, en $27. Informan en la botica de la esquina.
8568 24 feb 28

ALQUILO JUAN ALONSO ENTRE Rodríguez y Municipio. Portal, sala, 4 habitaciones, cocina, dos baños, lavaderos, patio interior, luz y aire por los cuatro costados, garage, algibe y tanque. F-1917
8463 23 mar 3

CASITA NUEVA, EN 17 PESOS, CON luz. San Luis y Princesa. Sala y comedor. Cocina, servicio y patio. Dos cuadras tranvía J. del Monte. Llave enfrente, letra A. Informes, teléfono X-2187.
8560 24 marzo 2

J. DEL MONTE: SE ALQUILA CAsita: San Nicolás número 2, entre Marqués de la Torre y Luyanó, con dos aposentos; cocina y demás servicios. Llave en el número 2-A. Teléfono M-5291.
8674 25—4 Mar.

ALQUILO LA CASA: O'FARRILL 59, Loma del Mazo, Víbora. Portal; sala; tres cuartos; baño intercalado; comedor. Alquiler: $30. Informan: en la bodega.
8699 25—1 Mar.

SE ALQUILA LA HERMOSA CASA Calzada de la Víbora, junto a las paralelas de la Havana Central, compuesta de jardín, portal, sala, comedor, seis habitaciones, baño intercalado, cocina, cuarto y servicio de criados, patio y gran traspatio. Las llaves al lado. Informes, I-2484. Precio, $55.
6040 7 mar 8

VIBORA: SE ALQUILAN MODERnos altos: Avenida Morel número 8, una cuadra Calzada, Loma de Chaple Llave en los bajos. Informan: Avenida Chaple núm. 6. Teléfono: I-3957.
786319—1 Mar.

ENAMORADOS 2-B, ENTRE 10 DE Octubre y Dolores, se alquila con portal; sala; dos cuartos; baño intercalado; comedor al fondo; patio y traspatio, etc. La llave e informes, al lado. Teléfono I-6828.
8723 25—1 Mar.

ALQUILO $12, CON LUZ, CASITAS interiores, dos departamentos, cocina y baño independiente, Milagros 124, pasaje, entre Lawton y Armas, una cuadra parque y tranvías
8124 20 feb 28

SE ALQUILA LA CASA: 10 DE OCtubre 565 y medio, frente al Juzgado Correccional de la Quinta Sección. Propia para comercio o particular.
8348 22—2 Mar

ALQUILO CASITA B, alta, a la brisa, comedor; sala; dos habitaciones; servicios completos. Lacret número 509, esquina Pasaje Este, Santos Suárez Teléfono I-7228, bodega.
8350 22—2 Mar.

VIBORA: REBAJADA A 40 PESOS: Jardín, portal, sala, comedor al fondo, tres amplias habitaciones, lindo baño completo con agua caliente, servicio de criados con entrada independiente, cerquita Colegios Lourdes y Estrella, Libertad 55 entre San Antonio y Pasaje Enrique. Dueño, Consulado 146. Teléfono A-6675.
8747 25 marzo 2

SE ALQUILAN, BARATISIMAS, PAsaje con salida a San Mariano entre D'Strampes y Miguel Figueroa, moderna, quince pesos mensuales. Hatuey número 5, reparto La Esperanza, jardín, portal, sala, comedor y cuarto, moderna, trece pesos mensuales. Real 41, Calvario, reedificada, dos mil metros de patio para veranear o granja, treinta pesos mensuales. Informes, señor Alonso. Teléfonos números I-4242 y M-1285. Alcalde O'Farrill 16 entre Estrada Palma y Luis Estévez.
8776 25 feb 28

SE ALQUILAN PRECIOSOS ALTOS, muy ventilados, compuestos de terraza, sala, dos habitaciones, comedor, cocina, servicios modernos, agua abundante, instalación eléctrica. Precio, 25 pesos. Rodríguez 59 entre San Benigno y Flores. Tamarindo. Tres cuadras tranvía Jesús del Monte. Dueño, Telf. I-1453.
8357 22 mar 4

ALQUILO: CALLE NOVENA No. 8, compuesta de sala; saleta; 5 cuartos; comedor; cuarto de baño; cocina y garage. Precio: $45. Informan: Línea 106, entre L y M. Teléfono F-5934.
8940T 26—6 Marzo

ALQUILO EN $45 LA CASA DE ALtos y bajos, de construcción moderna y mucha agua, en Libertad 48, esquina a D'Strampes, Santos Suárez. Informan al Telf. F-2565.
9025 27—3 Mar.

SE ALQUILA
Espléndida casa, San Benigno 82, Cuatro cuartos grandes; departamentos altos; moderna; para familia numerosa. Telfs. A-3480 I-2383.
7733 18—28 Feb.

VIBORA: SAN MARIANO 18, MOderna casa a una cuadra de la Calzada, con seis cuartos; tres baños; y en el garage doscuartos más, con todo servicio. Precio de situación. Informan: Telf. U-3893.
9055 27—7 Mar.

GANGA: VIBORA, REPARTO LA Floresta, Calle Freyre Andrade y D'Estrampe, se alquila una casita esquina, en $15.00, con sala; dos cuartos; cocina y servicio; portal jardín; con guaguas hasta la misma casa y también se vende la finca entera. Informan: en la misma, al lado.
8894 26—1 Mar.

POCITO 10, Y DELICIAS
Víbora, habitaciones con dos apartamentos, vestíbulo, servicios y luz, a $10. Llaves e informes, en la bodega de al lado.
8973 26 mar 1

J. DEL MONTE 156, ALTOS
Casa moderna, compuesta de sala, saleta, cuatro cuartos, (uno azotea), gabinete, terraza, cocina, baño completo, doble servicio, $45. Llaves, al fondo. Informes, San Joaquín 23. M-4803.
8969 26 mar 1

SE ALQUILAN LOS HERMOSOS ALtos de San Carlos número 2, Loma de Chaple, compuestos de 3 amplias habitaciones; baño intercalado; comedor; sala; saleta y terraza; cuarto y servicio de criados. La llave, en los bajos. Más informes: Teléfono M-1049.
8866 26—3 Mar.

PROPIA PARA FAMILIA NUMEROsa, consultorio, casa de comidas, sociedad de recreo etc., acabada de pintar, se alquila el 244 altos, Calzada Jesús del Monte. Llaves, en bajos. Informes: I-5106.
8859 26—3 Mar.

ALQUILO DOS CASITAS NUEVAS, acabadas de pintar, con sala, cuarto, cocina, patio, servicios independientes y luz a todas horas. $16 cada una. Calle Lacret entre Cortina y Figueroa. Informan, letra I.
8964 26 mar 8

SE ALQUILA SANTA CATALINA 101, jardín, portal, sala, dos recibidores, comedor, siete cuartos altos, dos baños, cocina, garage, cuarto y servicio para criados. Precio, ciento veinte pesos. La llave en la misma casa. Informes, I-4871.
7330C 26 mar 8

SAN BERNARDINO 24, A DOS CUAdras carritos Santos Suárez, se alquila una casita moderna, con luz, servicios completos. $16. M-5172.
8952 26—1 Marzo.

SE ALQUILAN DOS LUJOSOS CHAlets, con todo el confort moderno, y amplio garage, en la Víbora: Estrada Palma y Concejal Veiga. La llave en la misma. Informes: Obispo 16, altos.
8909 26—3 Mar.

Jesús del Monte y Víbora

SE ALQUILA GERTRUDIS 19, TIEne 6 cuartos y garage, buen patio, Tanque de agua. Informan en el 21. Teléfono I-2915.
C7297 20feb 1mar

MILAGROS Y SACO, SE ALQUILA este cómodo chalecito, con sala, saleta, cuatro cuartos, buen baño cocina y garage, $60. La llave enfrente Más informes. Telf. A-1000.
8100 20 feb 28

Luyanó

ALQUILO: PEDRO PERNAS 75, CAsa con portal; sala; tres habitaciones; comedor; cocina; baño intercalado y patio. Precio: $30.00 Informan: F-2184 A-0146.
8246 21—3 Mar.

CASITAS A $16. CUETO Y ENNA cerca de Concha, bajas, con portal, altas, con balcón, sala, habitación cocina y servicios, luz, agua abundante. Informan en las mismas, y Telf. M-4663.
8761 25 marzo 2

ALQUILO CASA NUEVA, UNA CUAdra tranvías Luyanó: Pedro Pernas y Rosa Enríquez. Portal; sala; 3 habitaciones; baño intercalado; comedor; cocina; patio. Precio situación. Llaves, bodega.
8926 26—1 Mar

CASITAS BARATAS Y BUENAS, $16. Se alquilan con sala; cuarto; patio y servicios independientes; puerta y ventana a la calle. Otra en los altos, $15, con dos salones; servicios y balcón, independientes; luz. Herrera y Reforma, Luyanó. En la bodega informan. Su dueño: Daoiz número 15. Teléfono I-6898.
8650 25—3 Mar.

EN RODRIGUEZ 18, ENTRE M. PRUna y J. Alonso, Luyanó, alquilo departamento completo, muy cómodo. Precio módico; agua abundante.
8715 25—2 Mar.

Varadero

CHALET EN VARADERO, JUNTO al Club Náutico, para Semana Santa; once habitaciones; dos garages y demás comodidades. Informa, en días hábiles, de 9 a 11 y 3 a 5: Dr. Pando, A-9451.
7264 15—2 Mar.

Locales y naves

ALQUILO LOCAL PROPIO PARA comercio en Monte 120, casi esquina a Figurras. Informan: Universidad 15 Teléfono A-3061.
8234T 21—3 Mar.

SE ALQUILA CON ENSERES MOStrador completos para bodega gran oportunidad, véalos. Calle Goicuría 24 esquina a Luis Estévez Santos Suárez.
8256 21 12 mar

NAVE CON 1.600 METROS DE superficie, se alquila en la calle de Fernandina núm. 80 y 80-A. esquina a San Ramón. Puede verse a cualquier hora del día, e informan en el Bufete de Mendoza. Amargura 23, de 8 a 11 y de 1 a 5. Teléfonos M-6920 y M-6929.
7306 22-4 Mar.

ALQUILO EN LA CALLE DESAMparados, próximo a los muelles de la Munson Line y de la Ward Line, magnífica casa con 417 varas cuadradas, más 5 habitaciones en los altos, propia para almacén de cualquier índole, estando apropiada especialmente para comestibles y saquería, por ser muy ventilada. A casa comercial seria y de responsabilidad se dará contrato largo. Renta, de acuerdo con la situación. Vea a Mr. Lichtig personalmente, en Habana 55, bajos, segunda puerta, por Empedrado, frente al Parque de San Juan de Dios, de 10 a 12 y de 2 a 4.
8936 25—1 Mar.

AGUILA 51: SE ALQUILA LOCAL propio para comercio, en pequeña o mediana escala, a precio de situación. Informes: en el mismo.
8901 26—3 Mar.

SE ALQUILA EDIFICIO BOWMAN. Cuba, Desamparados y San Isidro, para almacén de depósito; capacidad de mil quinientos metros cuadrados, con salida por las tres calles, próximo a los muelles y con entrada privada de camiones por Cuba. Tiene dos romanas fijas y un gran salón para oficina en los altos. Puede verse a todas horas. Informes: Obispo 16.
8912 26—3 Mar.

AMPLIO LOCAL
Calzada de Jesús del Monte 156, P. Agua Dulce, propio para industria o comercio. Y para cine, tiene caseta, pantalla y tertulia, servicios y puertas reglamentarias. Llaves al fondo. Informes, San Joaquín 33. M-1803.
8968 26 mar 1

SE ALQUILAN DOS O TRES NAVES
Situadas en la Calzada de Jesús del Monte núm. 117, frente a la Quinta de Dependientes. Tienen 600 o 1.000 metros y son de acero. La llave en el cine, al lado. Propias para garage, pues hay tanque de 1 500 galones. Precio de situación. Informes: Aguiar y Hermano, Aguiar número 116. M-1782.
8328 22—28 Feb.

REINA 28, BAJOS
Gran local para establecimiento, tres habitaciones, baño y cocina. Se admiten proposiciones. Informan, al F-2134
8448 23 mar 1

PROPIA PARA INDUSTRIA O ALmacén, se alquila hermosa nave, 500 metros, sin columnas muy clara y fresca, en Subirana 73, entre Peñalver y Desagüe. Informan: Desagüe 72, altos.
8020 20—28 Feb.

SAN LAZARO 226, PRINCIPAL ESquina, propia para oficinas o sociedad. Gran sala y antesala; siete cuartos a la calle; moderna; $125.00. Informes, en los bajos, consultorios médicos. U-3315
8000 20—28 Feb.

ALQUILO HERMOSA Y MODERNA nave, Desagüe 77, tres cuadras Belascoaín y Carlos Tercero, 556 metros, propia para industria o depósito. Llaves, Desagüe esquina Franco, bodega.
8605 24 marzo 1

LOCAL MODERNO, PARA BODEGA o fonda, alquilo, 35 pesos. Princesa 1, al lado cigarrerías Susini, dos cuadras tranvía Jesús del Monte. Informes, Telf. X-2187.
8559 24 marzo 2

NEPTUNO 156, ESPACIOSO MAGNIfico local, para cualquier clase de establecimiento. La llave en el número 149, joyería de enfrente, donde informan.
8712 25—2 Mar.

AGUILA 98, ENTRE SAN JOSE Y Barcelona, acera sombra, centro comercial. Cuatrocientos metros próximamente para establecimiento, industria, comercio, almacén; contrato. Informa: dueño la misma. Teléfono A-1715.
8673 25—29 Feb.

PROXIMO A DESOCUPARSE. EN Barcelona 4: alquilo excelente local, piso granito, propio para almacén o casa de comercio; fabricación moderna. Informes: en el mismo
8722 25—28 Feb.

Locales y Naves

SE ALQUILA UNA GRAN NAVE en Damas 11. La llave en el 9. Informan, Huerta y Cía. Reina 6. A-4880.
7923 19 marzo 4

HABANA: SE ALQUILA UN AMPLIO local en la planta baja de la casa calle Prado 105, propio para un médico o un abogado. La llave la tiene el portero. Precio: $50. Informan: Bufete Arellano. Teléfono A-2118.
7704 18—28 Feb.

SE ALQUILA AMPLIA NAVE, PROpia para almacén, depósito, etc., en Compostela Nº 138. Informan: Egido 87. Teléfono M-4587.
8062 20—2 Mar.

SE ALQUILA PARA ESTABLECImiento, los bajos de Serafines y San Indalecio (Jesús del Monte) La llave en la bodega de enfrente Informes: Alonso y Cía., Inquisidor y Sol. M-5111.
8664 25—27 Mar.

OBISPO Y VILLEGAS: SE ALQUIla un local de más de doscientos metros cuadrados. Informan: al F-5226.
8646 25—24 Mar

SE ALQUILA O SE VENDE
Una nave de madera y techos de zinc, mide 15 m. x 30. Se le puede agregar el terreno que se desee, teniendo al fondo chucho de ferrocarril. Informes, Jorge Batista, E y 12, reparto Batista. Telf. X-1229.
7331 15 feb 28

COMERCIANTES
Alquilo gran esquina en el Vedado, para bodega o puesto de frutas, sola en esquina, 19 y 10, allí informan, y M-7611.
7286 15—28 Feb.

SE ALQUILA LA CASA ESQUINA: Calle de Sola y Johnson, con armario y mostrador, en perfectas condiciones, propia para cualquier clase comercio, con mucha barriada, en el Reparto Santos Suárez. Precio de situación. Informa: Suárez. Teléfono F-2321.
8704 25—1 Mar.

BODEGA, SE ALQUILA, NEGOCIO grande, única en el reparto, preparada para mercancías. Reparto La Lisa, entre la calzada de San Agustín y San José. Informes, I-3118. López.
8620 24 mar

ALQUILO LOCAL PROPIO PARA LEchería, barbería, etc. Inmejorable barrio para negocio. Informan: Telf. U-6637.
9068 27—9 Mar.

NEPTUNO 230, LOCAL PARA ESTAblecimiento, $60, con cuatro habitaciones al fondo muy ventiladas, por tener gran patio y entrada independiente.
9012 27—5 Mar.

BELASCOAIN 105 1|2
Gran local propio para establecimiento. Se admiten proposiciones. Informan, F-2134.
8449 23 marzo 1

SE ALQUILAN LOS BAJOS DE 54 metros, en San Francisco 17, propio para establecimiento. Informan: San Miguel 211 altos, esquina a Zapata.
8696 25—5 Mar.

EDIFICIO CARREÑO
Avenida de Washington No. 2 frente al mar. Se alquila toda la magnífica planta baja del edificio Carreño. Precio módico. Informan 2do. piso oficinas. U-2958.
7520 17 marzo 4

SE ALQUILAN LOS VENTILADOS bajos, Maloja 12, con local amplio para industria o depósito de cualquier clase (capacidad, cuatro mil tercios de tabaco); zaguán; sala; saleta; cuatro cuartos; comedor; buen baño; servicio de criados; cocina; almacén; patio y traspatio, $150 mensuales. Informes: F-4280, A-6862 y A-6244
8196 21—28 Feb.

Apartamentos y departamentos

EN CASA DE OFICINA SE ALQUILAN departamentos con vista a la calle, a matrimonios sin niños, desde $16 en adelante, con agua y luz toda la noche. Aguiar 101, entre Muralla y Sol.
8917 26—2 Mar.

EN 20 PESOS
Un apartamento en la Calle 28 número 500, esquina a 18, Vedado, propio para matrimonio de gusto. Informan, en la misma letra I. Telf. F-4373.
8667 25—28 Feb.

SE ALQUILAN EN O'REILLY 5 ENtre San Ignacio y Cuba, altos de la clínica dental. Frescos y buenos departamentos apropiados para matrimonios o a hombres solos, lavabos agua corriente y caliente para los baños, bien amueblados, comida superior, a precio de situación. y mucho orden. Telf. A-5222.
8829 25 mar 2

ALQUILO DEPARTAMENTOS MOdernos, entrada independiente y con vecinos a su frente. Bruzón 29. Cuadras Carlos III. Luaces. F-6141.
8843 25 mar 2

VEDADO: CALLE 17 No 595, ENTRE 26 y 28, se alquilan apartamentos: sala; comedor; cuarto; cocina; baño moderno. $15. F-1183.
8016 20—7 Mar.

EDIFICIO "AGUIAR", INDUSTRIA 72 1|2. Amplios apartamentos de dos habitaciones y baño completo, luz, limpieza, teléfono, agua caliente y ascensor día y noche, garantizando moralidad. De 35 a 50 pesos.
6327 9—15 Mar.

$16 Y $18 APARTAMENTOS INteriores, con luces, dos habitaciones, cocina y baño. Agua abundantísima. Entre dos líneas tranvías. Vigía y Fernandina.
7681 18—5 Mar.

EDIFICIO "HERRERA"
L entre 21 y 23, Vedado. Se alquilan magníficos departamentos con o sin garage. Precios reducidos.
8242T 21—1 Mar.

APARTAMENTOS MODERNOS: SAla; cuarto; comedor; baño intercalado; calentador; cocina gas. Edificio estilo español. San Lázaro y Hospital. En la botica informan.
5318 31—4 Mar.

CUBA No. 87, ALTOS, ALQUILO ESpléndido departamento, balcón a la calle, para oficinas, matrimonio sin niños u hombres solos. Precio rebajado. Informan: en la misma.
8654 25—7 Mar.

$40 PLAZA DEL MAINE $44
Por tranvía Línea y M Pisitos independientes, sala a la calle, tres habitaciones, baño intercalado, cuarto y baño criada, cocina gas y comedor al fondo, ambos salida independiente Gran edificio Maine Apartaments: elegancia ventilación orden. Familias escogidas exclusivamente M y 13 entre Calzada, Línea y Malecón Frente al parque más suntuoso de América. Esquina $50 y $55. Hay amueblados y garages y farmacia
A 7 S 5710 7 mzo

SE ALQUILA UN DEPARTAMENTO con servicios sanitarios, vista a la calle y muy fresco, en Gervasio 136, entrada por Zanja Informan: en el departamento número 20, segundo piso.
8303 22—3 Mar.

Apartamentos y Departamentos

EN LA CASA: LUZ 33, SE ALQUILA apartamentos y habitaciones, altos y bajos, a precio muy barato.
8219 21—8 Mar.

SE ALQUILA UN DEPARTAMENTO con todo el servicio sanitario, en $15, en Velasco número 5.
8454 23 feb 28

ALQUILO UN LINDO DEPARTAMENto con balcón a la calle, hombres solos, matrimonios o señoras. Informes: Teléfono U-3914.
9042 27—2 Mar.

PARA OFICINA: PRECIO REducido, se alquila en los altos de Empedrado 16, un departamento bien ventilado y con frente a la calle Cuba. Informan: Bufete de Arellano. Centro Privado A-2118.
E1554 Indf. 1 Julio.

JOVELLAR 53, a una cuadra San Lázaro, se alquilan departamentos: baño intercalado, con todo moderno, a $25 y 40. M-5172.
8953 26—1 Mar.

EDIFICIO MUNGUIA ALEJO Y Hnos. Calle 12 y 21, se alquila un apartamento. Precio: $25. Informan, en la misma.
7329C 26—5 Mar.

PROPIO PARA CONSULTORIO MEdico o dentista, se alquila un departamento en lujoso edificio, con todo el confort moderno, en Consulado número 7, casi esquina a Prado. Informes, el portero.
8910 26—2 Mar.

Alquilo un departamento de dos habitaciones y una más junta o separada, con vista a la calle, en O'Reilly 50.
8934 26—1 Mar.

Habitaciones

HABITACIONES BARATAS, ALQUIlo: Belascoaín 41, al lado de Neptuno, con luz toda la noche; lavabos agua corriente; teléfono. Rebaja en algunas habitaciones, para hombres solos. Moralidad, orden y limpieza. Informes: a todas horas. Sra. Dora.
8679 25—3 Mar.

MATRIMONIO SOLO ALQUILA HAbitación amueblada, balcón calle, contigua baño, persona sola. Teléfono M-7578.
8711 25—28 Feb.

VIRTUDES 28, ENTRE AGUILA Y Amistad, edificio moderno, fresco, tranquilo, se alquilan habitaciones con muebles, luz, baño, lavabo y ropa, desde $20 mensuales. Telf. M-9392.
7045T 13—28 Feb

SE ALQUILA UN GARAGE, CON SU baño y cuarto. Calle 25 número 339, entre A y B. Informan en los altos.
7320C 25 mar 3

LAMPARILLA 72, SE ALQUILAN habitaciones balcón a la calle para hombres solos o matrimonios sin niños.
8951 26—1 Mar.

REINA 83, ESQUINA A MANRIQUE, una habitación con y sin muebles; ventilada; servicio privado; agua caliente; buena comida; mucho orden, propia para matrimonios y caballeros. Telf. M-4069.
9062 27—5 Mar.

EN TENIENTE REY 102, ENTRE Prado y Zulueta, frente al DIARIO de la Marina, se alquilan habitaciones, a 8, 10 y 12 pesos.
8884 26—3 Mar.

COMPOSTELA 42, ALTOS, ENTRE Obrapía y Obispo, alquilo con o sin muebles, preciosa habitación balcón a calle; departamento independiente azotea, con servicios, propio matrimonio. Precios módicos.
8886 26—6 Mar.

SAN RAFAEL 44, SE ALQUILAN 2 habitaciones grandes, con balcón a la calle, hay teléfono y se da comida.
8984 26 mar 1

EN CASA RESPETABLE, SE ALquila una habitación a caballero solo. Serio. Informan, Telf. F-4315.
7324C 25 feb 28

HUESPEDES. AMARGURA 34. ANtiguo Edificio Barraqué. Alquilan magníficas y ventiladas habitaciones, agua corriente. Vista a la calle; muebles o sin ellos; precios módicos. Teléfono.
8804 25 feb 28

ALQUILO EN CASA SEÑORA HONOrable, a persona de moralidad, dos habitaciones, luz y teléfono, y pudiendo vivir como en familia, si desean. Milagros 37, entre Zayas y Cortina. Telf. I-6072.
7315C 25 mar 3

SE ALQUILAN EN INDUSTRIA 72 A. magníficas habitaciones altas y bajas, todas con balcón a la calle, luz continua y abundante agua, se prefieren hombres solos o matrimonios sin hijos, precios de situación.
8741 25 marzo 4

COMPOSTELA 58
Se alquilan espléndidas habitaciones con balcón a la calle, son muy grandes; hay departamentos con servicios independientes, los hay en la azotea, muy frescos, desde $12 en adelante. Compostela entre Lamparilla y Obrapía.
8805 25 mar 2

OBISPO 54, PRIMER PISO, ENTRE Habana y Compostela, casa particular alquila habitación amueblada a caballero solo. Todas comodidades, extricta moralidad.
8846 25 feb 28

ALQUILO FRESCA HABITACION, agua fría y caliente, uno o dos hombres, con, o sin comida. Corrales 30 (altos).
8857 26—2 Mar.

HABITACIONES GRANDES Y FREScas, se alquilan en el Vedado: Calle Dos número 268, entre Zapata y 31, al lado botica.
8877 26—2 Mar.

SE ALQUILA UNA HABITACION grande y ventilada, casa particular. Lealtad 104, altos.
8609 24 feb 28

HABITACIONES ALTAS, GRANDES, desde siete pesos; y también alquilo solar yermo 325 metros, muy barato. Santovenia 3.
8876 26—2 Mar.

SE ALQUILA UNA HABITACION amueblada, con balcón a la calle, con toda asistencia. Telf. U-1106.
8765T 25 feb 28

50 PESOS PARA DOS, CASI ESquina a Prado, habitación con todo servicio, inmejorable comida. Casa de moralidad. Trocadero 7.
8245 21—28 Feb.

ALQUILO HABITACIONES Y ACCEsorias a 7, 8 y 15 pesos. Calle Arango 49, entre Manuel Pruna y Rosa Enríquez, a dos cuadras de Concha, En la misma informan. Véalas, le gustarán.
8318 22—2 Mar.

MONTE 397: UNA CUADRA MERCAdo; habitaciones, departamentos tres piezas, cocina, 10, 12, 15 pesos Sol 79, habitaciones, 7, 12 15 pesos. Departamentos 18, 22 pesos. Cuba 46, departamentos 24, 12 pesos.
8354 22—11 Mzo.

EDIFICIO CATEDRAL: CASA PARA familias honorables. Hay ascensor; abundante agua. Habitaciones y departamentos muy frescos. Visitando este edificio, ninguno otro le gustará después. Empedrado nº 4.
6618 11—13 Mar.

EN GALIANO 101, ENTRADA POR San José. Los nuevos dueños ofrecen habitaciones con y sin vista a la calle, con lavabo de agua corriente, exquisita comida, agua caliente en los baños a todas horas, trato esmerado, que sean personas de moralidad.
8085 20 mayo 7

ALQUILO ESPLENDIDAS HABITAciones a precios de situación. Cuba número 36 y Animas número 170. Informan los encargados en la misma o teléfono U-7751.
8480 23 mar 3

M.E.C.D. 2016

Alquileres

Hoteles y Casas de Huéspedes

HOTEL "LA SEVILLANA"

Para vivir en lo más céntrico de la ciudad, tome una habitación en este hotel, situado en San Rafael 37, a una cuadra de Galiano, las cuales todas tienen baño privado y todo el confort moderno, a precios moderados, y para personas estables, precios especiales.
5086 1 marzo 1

GRAN HOTEL COLON, VILLEGAS 110; cinco pisos, elevador a todas horas, ventilado y cómodo como ninguno. Habitaciones con servicio privado, de $20 a $40 mensuales. Diario, de $1.00 a $2.00. Almuerzo, 50; comida 50. Teléfono: M-5037.
4832T 31—4 Mar.

CASA PARA FAMILIAS ESTABLES, Obrapía 99. Hermosas habitaciones; baños calientes a todas horas Precios bajos. Industria 115: habitaciones balcón $16, $12, $8. Cuba 46: departamentos 10 y 24 pesos.
8355 22—9 Mar.

HOTEL LINDBERGH

Animas 58, frescas, ventiladas habitaciones; agua fría; caliente; servicio privado; higiene; moralidad. Por días, desde un peso en adelante. Se admiten abonados al comedor. English Spoken. 5303 3—5 Mar.

CASA DE HUESPEDES: REINA 83, esquina a Manrique, "La Matancera". En esta moderna casa hay habitaciones amuebladas, con serficio privado; buena comida; casa de orden. Precio moderado. Telf. M-4069.
8705 25—5 Mar.

HOTEL LOUVRE

Si quiere disfrutar de los paseos de Carnaval y al mismo tiempo de una confortable habitación, a precio de situación, alquile una en este hotel que queda en Prado 117, frente al Capitolio y Plaza de la Fraternidad. Para familias estables, precios especiales.
5085 1 marzo 1

INMEJORABLE

Por su situación, en pleno Prado, por sus comodidades, y por sus precios económicos el

HOTEL REGIS

resulta una residencia ideal para familias. Todas sus habitaciones y departamentos, perfectamente amueblados, poseen baño independiente con agua fría y caliente.

Elevador a todas horas

HOTEL REGIS
Prado y Colón. Telf. M-4165.

THE SAVOY

NO HAY COMO LA HABANA

Para pasar un invierno agradable. Numerosas familias de provincia nos visitan durante los meses de frío, pues aquí, en el Vedado, hallan el clima agradable, comodidad y distracción. THE SAVOY es un verdadero hogar, tranquilo y delicioso, rodeado de jardines que proporcionan las ventajas del hotel sin las molestias ni cuidados de la casa. Cien metros de portales, siempre frescos y con sombra, donde las señoras se sientan a leer, coser y pasar el rato. Comunicación fácil con toda la ciudad y Playa de Marianao, por los tranvías y ómnibus de las calles 17 y 9. A doce minutos del Parque Central, de las tiendas de moda, teatros, cines y bancos. Precios módicos, incluyendo tres execelentes comidas diarias, en mesas separadas para cada familia. Cuartos con baño particular y closet. Reserven habitaciones por escrito.
VEDADO: F ESQUINA A 15.
LA CASA DE LAS ESTATUAS
TELEFONO F-5270.
H1 E305 Indf. 13 Feb.

Se Solicitan

Criadas

SOLICITO CRIADA DE MANO QUE sepa lavar y planchar, es poca familia, tiene que tener referencias. Calle H número 155 entre 15 y 17, Vedado.
8755T 25 feb 28

SE SOLICITA UNA ESPAÑOLA DE mediana edad para criada de manos en Antonio San Miguel 12, en la Víbora, que tenga referencias y sepa su obligación.
8891—93 26—28 Feb.

Cocineras

SE SOLICITA ESPAÑOLA SIN PRETENSIONES, para cocinar y otro pequeño quehacer; tiene que dormir en la colocación. Tulipán número 1.
8683 25—1 Mar.

SE SOLICITA UNA BUENA COCINERA en Antonio San Miguel 12, en la Víbora, que tenga referencias.
8890—92 26—28 Feb.

Varios

HAGASE AVIADOR

De acuerdo nuestra Institución con una compañía de transportes aéreos, hemos dado comienzo a un curso de aviación en su parte teórica y práctica; las prácticas se efectúan en Habana-Camagüey y Bayamo, por nuestro profesor Teniente de Aviación Francesa, Negein H. Goldstone, Escríbanos y envíenos 10 centavos en sellos, y le daremos informes, así como folletos de nuestros 40 cursos por correspondencia, observe nuestro nombre y dirección: INSTITUTO NACIONAL "PITMAN" Concordia núm. 112, Habana.
7290 15—28 Feb.

INSTITUTRIZ

Se solicita una, inglesa o francesa, con recomendacines, para una señorita. Casa del General Herrera. Calle L entre 21 y 23.
8243T 21—1 Mar

¡¡OPORTUNIDAD!!

Necesitamos cuatro jóvenes de buena presencia, para trabajo permanente Diríjase Colegio Alemán. O'Reilly número 98, primer piso, de 9 a 11 y media.
8653 25—28 Feb.

Se Ofrecen

Oficinistas

TENEDOR DE LIBROS CON MUCHOS años de práctica, se ofrece por horas. Telf. M-9111.
6279 8 feb 28

SEÑORITA MECANOGRAFA, CON buena letra y mejor ortografía, desea encontrar trabajo permanente en oficina seria. Teléfono M-2587, de 7 a 9 y media a.m. y de 2 a 6 y media p.m. 8718 25—3 Mar.

SOLICITA EMPLEO JOVEN MECAnógrafo, con conocimientos generales de oficina; algo de inglés y contabilidad; no tiene pretensiones. Teléfono M-7434. Alonso. De 9 a 12 y de 2.30 a 6. 8904 26—28 Feb.

PARA CONTABILIDADES POR HORAS, 1 1|2 0|0, balances, poner al día libros atrasados, se ofrece experto contador. Luz 22. Telf. A-9621.
7309 15 marzo 2

Se Ofrecen

Oficinistas

TENEDOR DE LIBROS: UNO DE mucha práctica en toda clase de trabajos de escritorio, por haber estado largo tiempo en casas de comercio. Cumplidor y con referencias a satisfacción. Acepta también trabajos por horas. Apartado núm. 2473
8887 26—3 Marzo.

EN OFICINA

Comercial o de cualquier negocio o industria, se ofrece una persona competente en contabilidad, corresponsal en español, con las mejores referencias y las garantías que sean necesarias para desempeñar puestos de confianza, para los que está debidamente capacitado. Diríjase al señor García. Telf. A-3138.
7325C 25 mar 7

Chauffeurs

CHOFER ESPAÑOL SE OFRECE PARA casa particular o comercio. Teléfono U-5510.
8671 25 feb 28

CHOFER ESPAÑOL DESEA COLOcarse en casa de comercio o particular; ocho años práctica; tiene referencias; es solo y muy servicial, en una casa de familia. Se llama Vázquez. A-3322.
9031 27—2 Mar.

JOVEN ESPAÑOL SE OFRECE PARA chauffeur. Entiende mucha mecánica y conduce cualquier automóvil. Referencias y modestas pretensiones. Teléfono F-3208.
8954 26—1 Mar.

Costureras

SEÑORITA DESEA CASA PARTICUlar para coser, fija o por días, no le importa atender una señora, cose y corta perfectamente. Teléfono M-3272.
8797 25 feb 28

Crianderas

DESEA COLOCARSE CRIANDERA española, de 21 años de edad; tiene certificado de Sanidad; tiene referencias; se puede ver el niño. Calle 15 entre 6 y 8, Reparta Almendares. FO-2618.
8657 25—28 Feb.

Manejadoras

UNA JOVEN PENINSULAR DESEA colocarse con corta familia, manejadora o criada de manos y ayudar a la cocina; tiene quien la garantice. Teléfono F-2366.
8677 25—28 Feb.

SE OFRECE UNA JOVEN ESPAÑOla para manejadora, es muy cariñosa con los niños, tiene muy buenas referencias. Desea casa de moralidad. Llamar María. M-9578.
8991 26 feb 28

Lavanderas

DESEA COLOCARSE LAVANDERA de color y también desea encontrar ropa que lavar en su casa, otra señora de color. Informes: F-6242.
8879 26—2 Mar.

Jardineros

JARDINERO, SE DESEA COLOCAR para casa particular, va al campo, sabe injertar, y tiene referencias. Telf. FO-2607.
8815 25 feb 28

Criadas

DESEAN COLOCARSE DOS JOVENES españolas, una para cuartos y coser, otra para criada de mano, tienen referencias. Telf. M-4085.
8803 25 feb 28

SE DESEA COLOCAR UNA JOVEN española, de criada de mano o de cuartos, lleva tiempo en el país, sabe cumplir con su obligación y tiene buenas referencias. Teléfono A-1227.
8714 25 feb 28

SE OFRECE AMERICANA DE MEdiana edad, para cuidar niño chiquito, tiene referencias. Mrs. Jackson. M-3281.
8792 25 feb 28

SE OFRECE UNA JOVEN ESPAÑOla para criada de manos o habitaciones. Informan: en Luz número 52, Teléfono M-5246.
8727 25—1 Mar.

SE DESEA COLOCAR UNA JOVEN española, para criada de mano y ayudar a la cocina, lo mismo duerme fuera que en la colocación. Tiene referencias. Sabe cumplir con su obligación. M-4529.
8994 26 feb 28

SE DESEA COLOCAR UNA MUCHAcha de criada de cuartos o comedor, tiene buenas recomendaciones. F-6249. 9005 26 mar 2

DESEA COLOCARSE UNA MUCHAcha española de criada de mano o de cuartos, tiene quien la recomiende. Telf. M-4492.
9003 26 feb 28

MUCHACHA ESPAÑOLA DESEA COlocarse de criada mano o cuartos, entiende algo de costura, lleva poco tiempo en el país, en la misma una señora para cocinar y limpiar, dormir fuera. Informan, M-7830.
9002 26 mar 1

SEÑORA JOVEN ESPAÑOLA, CON tiempo en el país, desea colocarse en casa de moralidad, para cuartos, manejadora, lo mismo se coloca ayudar a limpiar, tiene quien responda, duerme en la colocación, sueldo, de $25; para más informes, A-3535.
8983 26 mar 1

DESEA COLOCARSE UNA MUCHAcha española, para cuartos o cocinar, si es poca familia ayuda en la limpieza.. Tiene referencias. Teléfono F-4414.
8965 26 feb 28

DESEA COLOCARSE JOVEN ESPAñola, para criada de cuartos o cocina y limpiar a corta familia, sabe coser un poco. Informan, teléfono F-6277.
8980 26 feb 28

ESPAÑOLA PRACTICA EN TRABAjo de criada de mano, no le importa ayudar a la cocina, desea colocarse con muy buenas referencias. Preguntar Carmen. U-4669.
8978 26 feb 28

DESEA COLOCARSE UNA MUCHAcha española, de criada de cuartos o de mano, tiene buenas recomendaciones. Telf. U-1608.
8979 26 feb 28

SE DESEA COLOCAR UNA MUCHAcha española, de criada de mano, lleva tiempo en el país, hermanos que respondan por ella. Informan, U-6607.
8924 26 mar 1

SE OFRECE UNA JOVEN AUSTRIAca para criada de mano. Tiene quien responda por ella. Habla español. M-9578.
8989 26 feb 28

DESEA COLOCARSE ESPAÑOLA para criada de mano o cuartos, siendo muy práctica en el servicio, con buenas referencias. Informan, M-9578.
8988 26 feb 28

SE DESEA COLOCAR UNA ESPAÑOla para criada de manos o cocinar y limpiar para corta familia; tiene buenas referencias. Telf. M-5172.
8898 26—28 Feb.

DESEA TRABAJAR SEÑORA QUE acaba de llegar del campo; sabe atender todos los quehaceres; cocina muy bien; no tiene pretensiones. Informan: Telf. FO-7787.
8861 26—1 Mar.

SE DESEA COLOCAR MUCHACHA española criada de manos; sabe coser y servir bien a comedor: Lleva tiempo en el país y tiene muy buenas referencias. M-7122.
8855 26—28 Feb.

DESEA COLOCARSE UNA JOVEN española para habitaciones y coser; sabe cortar y bordar; y tiene referencias. Duerme en su casa. Teléfono M-5100.
8853 26—28 Feb.

Se Ofrecen

Criadas

SE DESEA COLOCAR UNA MUCHAcha española, para criada de mano o manejadora, entiende un poco de costura, tiene referencias. U-6344.
8817 25 feb 28

SE DESEA COLOCAR JOVEN ESPAñol de criado de mano, práctico en todo servicio, con buenas referencias. Informan, Telf. I-7587.
8760 25 feb 28

SE DESEA COLOCAR UNA ESPAñola para los quehaceres de una casa, no duerme en la colocación. Teléfono M-4536.
8769 25 feb 28

SE DESEA COLOCAR UNA JOVEN española, para criada o cocinera y de repostera, tiene referencias. Maloja número 104, altos. Telf. A-9336.
8768 25 feb 28

SE DESEA COLOCAR UNA MUCHAcha española de criada de mano o de cuartos, tiene quien la recomiende. va a cualquier parte del campo por muy lejos que sea. U-6903.
8743 25 feb 28

SE DESEA COLOCAR UNA SEÑORA de mediana edad para criada de manos o manejadora; sabe cumplir con su obligación y tiene buenas referencias de las casas que ha trabajado. Teléfono A-5447, pregunte por María. 8950 26—1 Marzo.

SE DESEA COLOCAR UNA JOVEN española para cuartos o para todo, menos para cocinar; tiene referencias. Informan: M-4185.
8948 26—28 Feb.

SE OFRECE JOVEN ESPAÑOLA PAra criada de manos o cuartos; tiene buenas referencias. Informan: Teléfono U-6737. 8899 26—1 Mar.

DESEA COLOCARSE UNA MUCHAcha española recién llegada; es de confianza; no tiene pretensiones. Informan: en F-6253.
8931 26—1 Mar.

SE DESEA COLOCAR UNA JOVEN española para criada de manos o manejadora; con buenas referencias. Informes: Telf. U-2760.
9013 27—2 Mar.

DESEA COLOCARSE UNA JOVEN española, de criada de mano, de cuartos o manejadora, desea casa de moralidad, tiene buenas recomendaciones, llame al Telf. F-6260.
8733 25 feb 28

SE OFRECE UNA JOVEN ESPAÑOla; buena criada de manos, manejadora o habitaciones; sabe trabajar y cumplir; tiene recomendación de buenas casas. Teléfono A-4792.
8920 26—28 Feb.

Criados

SE DESEA COLOCAR BUEN CRIAdo de mano, tiene buenas referencias y plancha ropa de caballeros. Telf. F-2704.
8485 23 feb 2

SE DESEA COLOCAR UN BUEN CRIAdo de mano, español, sin pretensiones, y es honrado y trabajador, tiene referencias, informan, calle Cárdenas número 12, altos, teléfono M-4384. En la misma un camarero.
8977 26 feb 28

SE OFRECE UN CRIADO DE MANOS fino y serio. Sabe trabajar; sirve lo mismo a la rusa que a la criolla; tiene referencias de las casas donde ha trabajado. Teléfono F-5647.
8856 26—3 Mar.

JOVEN ESPAÑOL DESEA COLOcarse de criado de mano, práctico en todo el servicio que se requiere en una casa particular, tiene buenas referencias. Telf. A-7187.
9010 26 feb 28

JOVEN ESPAÑOL SE OFRECE PAra criado de manos; sabe cumplir con su obligación; práctico en la limpieza y servicio de mesa; inmejorables referencias. Informan: Teléfono A-5324.
8922 26—28 Feb.

JOVEN JAPONES

Desea colocarse en casa particular buen criado de manos; es muy serio y trabajador. Informan, Telf. A-6931.
8923 26—2 Mar

UN BUEN CRIADO DE MANO SE desea colocar en casa particular, tiene informes de las familias más conocidas de la Habana y es serio. M-3064.
8576 24 feb 26

CRIADO DE MANO SE OFRECE, SErio, trabajador y buen carácter, práctico en el servicio de mesa. Sin pretensiones. Sale al campo. Informan, Telf. U-6881.
8571 24 feb 28

DESEO COLOCARME PARA CRIADO de comedor; soy peninsular. Llevo tiempo en el país; tengo buenas referencias; deseo casa de buena familia. Informan: en Gervasio número 157. Teléfono A-4862.
8871 26—2 Mar

Cocineras

DESEA COLOCARSE PARA COCInar una señora; es morena; sabe algo de repostería. Telf. M-5246.
8672 25—1 Mar.

SE OFRECE COCINERA ESPAÑOla, sabe hacer dulces, duerme fuera, prefiere la Habana, no tiene pretensiones; y una criada española de cuartos. A-3343.
8962 26 feb 28

DESEA COLOCARSE UNA PENINsular de mediana edad para cocinar y ayudar a la limpieza; es competente para el trabajo y tiene buenas referencias; no duerme en la colocación. Llame FO-2268.
8860 26—28 Feb.

DESEA COLOCARSE UNA SEÑORA inglesa; habla castellano; sabe toda clase de repostería; tiene buenas referencias. Telf. M-4195.
8902 26—28 Feb

SE OFRECE SUPERIOR COCINERA de color, repostera. Trabaja igualmente en repartos. Ha trabajado en muy buenas casas, donde dan referencias. Llame M-7122.
8854 26—28 Feb.

SE OFRECE SEÑORA ESPAÑOLA para cocinar; si es corta familia, no le importa cocinar ni lmpar. Tene buenas referencias. Informan: Telf. U-6737. 8900 26—1 Marzo.

COCINERA ESPAÑOLA DESEA COlocarse, no duerme en la colocación, tiene referencias. Telf. A-6930.
8987 26 feb 28

SE DESEA COLOCAR UNA JOVEN española, de cocinera, sabe cumplir con su deber y tiene buenas referencias. Telf. M-4276.
8985 26 feb 28

SE DESEA COLOCAR UNA COCINEra española, tiene buenas referencias y sin pretensiones. Telf. M-3217.
XX 26 marzo 4

SE DESEA COLOCAR UNA MUCHAcha para cocinar y limpiar o para cuartos, en la misma otra para manejadora o para cuartos, son formales. A-1727. Reina 98.
9000 26 mar 1

SE DESEA COLOCAR UNA SEÑOra de mediana edad, para cocinar, no le importa ayudar a otros quehaceres; es limpia y trabajadora; y en la misma otra para cuartos y coser, entiende toda clase de costura y es muy formal. Informan, teléfono X-1163.
8997 26 mar 1

SE OFRECE ESPAÑOLA PARA COcinar y limpiar para corta familia. Tiene buenas referencias y desea casa de moralidad. Telf. M-9578.
8990 26 feb 28

SE DESEA COLOCAR UNA SEÑORA española para cocinar y limpiar para matrimonio solo o corta familia; sabe de repostería. Informan: F-2565. 8905 26—28 Feb.

SEÑORA ESPAÑOLA DE MEDIANA edad, para cocinar y hacer pequeña limpieza, con una niña de 5 años, desea colocarse, duerme o no en la colocación. Telf. I-2088.
8937 26 mar 1

COCINERA PENINSULAR DE MEdiana edad, sabe su obligación, desea encontrar casa de moralidad para cocinar o para atender una señora sólo, o caballero solo. Telf. X-1354.
8927 26 feb 28

Se Ofrecen

Cocineras

SE DESEA COLOCAR UNA SEÑORA española, para cocinar y limpiar, tiene buenas referencias. Informan, Alambique número 11, altos, teléfono M-4394. Dormir en la colocación.
8782 25 feb 28

SE DESEA COLOCAR UNA COCINEra española, cocina española y criolla, la comida bien presentada, limpia, con referencias, repostera, duerme en la colocación. Telf. A-8623.
8775 25 feb 28

DESEA COLOCARSE UNA JOVEN española, para cocinar; sabe de repostería. Si es poca familia, puede ayudar a todo el servicio; tiene buenas referencias. Informan: I-7225.
8713 25—28 Feb.

SE OFRECE UNA COCINERA DE color, de buen aspecto, seria y formal, no duerme en la colocación. F-4427.
C7318 25 feb 28

SE DESEA COLOCAR UNA SEÑORA para cocinar, entiende algo de repostería; no duerme en la colocación; y una señorita que quiere para coser en casa particular. Tienen quien las recomiende. Teléfono F-5055.
8772 25 feb 28

SE DESEA COLOCAR UNA SEÑORA de mediana edad para cocinar o para cocinar y limpiar si es poca familia, sabe cocinar de todo, duerme en la colocación y tiene referencias. Telf. M-4484.
8771 25 feb 28

SE DESEA COLOCAR UNA SEÑORA de mediana edad, de cocinera, en casa de moralidad. Telf. I-6192.
9059 27—2 Mar.

SE OFRECE UNA ESPAÑOLA PARA cocinar y limpiar o de manejadora y un hombre para cualquier trabajo. Salen al campo. Telf. I-7276.
8791 25 feb 28

SE DESEA COLOCAR UNA COCInera, calle Línea 160, esquina a 18. F-2122, cuarto número 13.
8798 25 feb 28

JOVEN ESPAÑOLA DESEA COLOcarse o para cocinar o para cocinar y limpiar, tiene tiempo en el país y buenas referencias. Informan, teléfono I-7847.
8740 25 feb 28

DESEA COLOCARSE DE COCINERA o de criada de manos una señora de mediana edad, que sabe cumplir con su obligación. Diúrigirse Teléfono A17040.
9061 27—2 Mar.

DESEA COLOCARSE UNA COCINEra española en casa moralidad; tiene referencias; sabe de repostería; duerme fuera. Teléfono U-6701.
8639 25—28 Feb.

UNA COCINERA DE COLOR DESEA colocarse; sabe hacer dulces y demás quehaceres de la casa; tiene referencias. Informan: U-6842.
8660—61 25—28 Feb.

SE OFRECE SEÑORA ESPAÑOLA para cocinar y limpiar siendo corta familia. No la llamen por veinte pesos. Sabe bien su obligación y tiene buenas referencias. Telf. M-5119.
8930 26—28 Feb.

Cocineros

SE DESEA COLOCAR EN CASA PARticular, joven cocinero chino. Cocina a la criolla y española. Muy limpio. Tiene recomendaciones. Informan: Zapata esquina a A, pregunte por Manuel Eng. F-3395.
8642 25—28 Feb.

DESEA COLOCARSE UN JOVEN chino, cocinero repostero, para casa particular o comercio. Otro para portero o criado de manos; buenas referencias. Llame al Telf. A-6506. Manuel. 8678 25—28 Feb.

UN JOVEN ASIATICO, MUY BUEN cocinero y repostero, desea colocarse en casa particular; sabe cocinar a la criolla y española y francesa. Tiene buenas referencias. Informan: Calle Salud 26. Teléfono: M-2773. Pregunte por Manuel Lima.
8641 25—28 Feb.

UN COCINERO ASIATICO SE DESEA colocar en casa particular o comercio, que cocina española, criolla y repostero; con buenas referencias; muy limpio; cumple su trabajo. Informan: Telf. A-8732.
8919 26—1 Marzo.

SE OFRECE COCINERO REPOSTERO para casa particular, trabaja española, francesa, criolla, italiana y americana, tiene buenas referencias y cartas de garantía. Para avisos, teléfonos A-8206 o A-2834.
8848 25 feb 28

COCINERO DEL PAIS, PARA CASA particular. Teléfono M-4494. Voy barrios extremos y campo, si pagan los viajes. Con referencias de las casas que he trabajado.
8851 26—1 Mar.

SE OFRECE UN JOVEN DE COLOR para cocinar o limpiar, no tiene inconveniente ir al campo. F-4427.
C7317 25 feb 28

COCINERO ESPAÑOL DESEA COLOcarse, cocina francesa, americana y criolla, pastelería, repostería estilo americano y europeo, trabajó en los Estados Unidos y aquí en buenas casas. A-6428.
8966 26 feb 28

COCINERO REPOSTERO ASIATICO. José Lan, desea colocarse en casa particular, cocina criolla y española, muy limpio y formal, tiene buenas referencias. Informan, San Rafael 143. Telf. U-5693.
8946 26 mar 1

SE OFRECE UN COCINERO ESPAñol para casa particular o de comercio, cocina española y criolla, entiende de repostería, sin pretensiones. Tiene referencias. M-6406.
898226 mar 1

SE OFRECE UN COCINERO VIZCAIno para casa particular o comercio, con buenas referencias de las casas donde ha trabajado y no tiene pretensiones. Teléfono I-1426.
8888 26—1 Mar.

COCINERO ESPAÑOL, DE MEDIANA edad, ofrécese; muy competente par ticular o comercio. Buenas referencias. Teléfono A-4218.
9052 27—1 Mar.

DESEA COLOCARSE UN COCINERO asiático; sabe cocinar a la española, criolla y dulces. También tiene buenas referencias para casa particular. Informan: Telf. A-8607. San José número 29, bajos. Llame por Fermín. 9053 27—2 Mar.

COCINERO FORMAL, DESEA OCUpación en fonda a comercio. Teléfono A-9024. 9030 27—3 Mar.

BUEN COCINERO REPOSTERO CHIno, desea colocarse casa particular. Cocina bien criolla. española; cumple con su obligación. Informes: Corrales 155. Teléfono M-4211. pregunte por Tirso Li.
9020 27—1 Mar.

Varios

DESEA COLOCARSE UN CARPINtero en hotel o encargado de varias casa: entiende de electricidad y de mecánica y otros trabajos. Tiene referencias de los mejores hóteles; no tiene pretensiones Manuel País. Teléfono X-1266.
8158 21—28 Feb.

SE OFRECE HOMBRE ESPAÑOL, DE 33 años de edad, formal y trabajador, para encargado de casas departamentos; es práctico con todos los alquileres; arregla todo servicio sanitario; sabe pintar; da lechadas, entiende algo de electricista. Da referencias. Para más informes: Telf. M-4459. 8906 26—1 Mar

CARPINTERO Y AFINADOR DE sierras de todas clases, desea colocación estable; tiene quien lo recomiende. Informa: Leandro Amado. Teléfono A-6828. De 8 a.m. a 2 p.m. y 5 a 8 p.m.
8706 25—28 Feb.

DESEA COLOCARSE UNA JOVEN DE color para limpieza por horas o para cocinar. Informes: U-7080.
9045 27—1 Mar.

DESEA COLOCARSE UN ESPAÑOL de mediana edad, de sereno o portero casa de vecindad o clínica particular; tiene garantías y recomendaciones. Teléfono M-7016.
8932 26—1 Mar.

Se Ofrecen

Varios

UN MATRIMONIO ESPAÑOL, SIN pretensiones, se ofrece para encargados de una casa de vecindad; tienen garantías. Informan: Progreso 19, bajos, pregunten por Constantino Gómez. de 2 a 6.
8918 26—1 Mar.

Agencias de Colocaciones

LA MATANCERA

A-7740. Sirve rápidamente cocineras criadas, toda clase de servidumbre y empleados de ambos sexos con referencias. Calle Sol 103. Servicio permanente a todas horas.
4962 31 marzo 2

PIDA SUS SIRVIENTES A QUIEN le ofrezca garantías. La Agencia Montalvo las tiene. Calle 17 esquina a F. Vedado. Telf. F-4427.
7319C 25 mar 27

AGENCIA DE COLOCACIONES "LA Ideal", cuenta con un personal escogido y de garantías, de sirvientas, como cocineras, criadas mano y manejadoras. M-3053.
9060 27—1 Mar.

VILLAVERDE Y Cía. O'REILLY 13. TELF. A-2348: AGENCIA SERIA

Si Vd. necesita buenos cocineros; criados; camareros; dependientes; ayudantes; cafeteros; luncheros, etc. etc., avise al teléfono de esta antigua casa y se le mandará, con referencias de su conducta y trabajo. Se mandan a toda la isla..
5360 10—9 Mar.

LA SALUD: A-0339: SIRVE RAPIDAmente cocineras, criadas, toda clase servidumbre y empleados de ambos sexos. Sol 112, entre Egido y Villegas. 8728 25—28 Feb.

AGENCIA DE COLOCACIONES Márquez. La más moderna del Vedado, le ofrece un esmerado servicio de criados del país y extranjeros. Calle C y Calzada. Teléfono F-3038.
7305C 22—28 Feb.

FANNY AGENCIA INTERNACIONAL

Presidente Zayas (O'Reilly) 9 1|2, departamento 6. A-4175. Ofrecemos sin costo alguno, servidumbres de todas nacionalidades, de confianza y con referencias. Pida su empleado o su empleo a esta Agencia, y será atendido inmediatamente.
8608 24 mar 23

NUESTRO servicio permanente provee exclusivamente criadas escogidas y competentes con referencias para familias solventes y de moralidad. Declinamos intervención en colaciones de escala inferior. La Rápida, U-8221. Carlos III 8 C.
8390 T 22 1 Marzo.

AGENCIA "EL SOL", OFRECEMOS cocineros, ayudantes, fregadores, repartidores de cantinas, criados, camareros, dependientes de café y fonda, choferes y fregadores de máquinas, criadas, cocineras y manejadoras. M-1860.
8975 26 mar 1

Se Compran

Casas

COMPRO CASAS, SOLARES Y FINCAS, pago de contado, doy dinero en primera y segunda hipotecas, al tipo del 6 0|0. Operaciones rápidas y reservadas. José P. Quintana. Chacón 23. Telfs. M-7730 y FO-2188.
C7209 6 mar 6

Muebles y prendas

COMPRO MUEBLES MODERNOS TOdas cantidades; máquinas singer ovillo central; y de escribir; burós; archivos; mamparas y divisiones de cristal. Avise al A-6620. Negocio rápido y serio. Salud 3.
5752 5—7 Marzo.

COMPRO MUEBLES

Modernos de casa y de oficina, archivos, máquinas de escribir, radios, joyas y objetos de arte y valor. Pagamos bien y atendemos en el acto.

"LA REGENCIA"

SUAREZ 8 Y 10. TEL. A-6628
8142 18 marzo 20

COMPRAMOS ORO Y PLATA DE todas clases y en todas cantidades. Pagamos los más altos precios. Afinería, Merced 69.
7158 14—1 Mar.

COMPRAMOS ORO, PLATINO Y PLATA, bolsas de oro de señora y caballero, cadenas, abanicos, pulsos, relojes, monedas de cualquier nación y otras joyas antiguas. También vamos a domicilio. Fabricamos y arreglamos joyas y relojes. Carballal Hnos., San Rafael 133. Telf. U-5744.
7193T 14 mar 16

Varios

SE COMPRAN CUPONES DE PARtagás, Crédito, Eminencia, Aguilitas, Susini, Moda, Billiquen, Cuño, Pierrot, buen precio. También se vende una vidriera tabacos. Amargura 31. Angel García.
8453 23 mar 1

MARTINEZ: TELF M-9654: COMPRO ropa usada de caballeros; corte moderno y antiguo; invierno o verano. También compro maletas; zapatos y otros objetos de vestir. Monserrate y Teniente Rey.
5352 3—3 Mar.

COMPRO ROPA DE CABALLERO Y señora, vajillas y objetos de arte, máquinas escribir y muebles en general. Llame teléfono A-0514. Casa Lavín.
8734 25 mar 2

Se Venden

Casas

REPARTO ALMENDARES QUE GANGA

Casa que costó $10,000, la doy en $4.950, siempre que sea antes del día primero. Dueño, informa, M-7730.
8837 25 feb 28

VERDADERA GANGA CON POCO DINERO

Se vende la casa Benavides entre Tres Palacios y Quiroga. Tiene portal; sala; comedor; baño y tres habitaciones; y además, cuatro habitaciones al fondo. Precio de situación, parte al contado y el resto con grandes facilidades. Se puede ver a todas horas. Informes: en el Edificio La Metropolitana. Departamento 440. Mario Herrera.
8735 25—2 Mar.

GANGA COMO ESTA NO SE LE PRESENTA MAS NUNCA

Un magnífico chalet de esquina: Teresa Blanco y Pastrana (Reparto Asunción) de Mendoza y Cía., se vende por tener que embarcarse para el Norte. Casi mil varas de terreno; gran jardín; muchos árboles frutales; garage. Tiene un hall céntrico de diez metros de largo por dos de ancho; sala y saleta; gran baño de dos por cuatro metros; cocina; tres cuartos grandes; gran comedor al fondo del hall, azulejeado, estilo Renacimiento español. En fin, un palacio chico. Todo se vende en mucho menos de la mitad de su costo. Para informes completos: en la misma. después de la 1 p.m.
8661 25—28 Feb.

SE VENDE CASA QUINTA EN ARROyo Apolo. Informan. U-1876.
8993 26 mar 4

Se Venden

Casas

APROVECHE ESTA GANGA CASA mampostería, sala, saleta, 2 cuartos, patio y sus servicios. Preparada para altos, $3,600. Recibo en parte de pago terreno o Packard 7 pasajeros del 26 en adelante, o puedo dejar parte en hipoteca, si no le alcanza. Está en la calle Gloria. Informes exclusivamente, señor González. FO-2121.
7938 19 feb 29

REPARTO MIRAMAR

Moderno chalet Colonial, de una planta: Jardín, portal, sala, recibidor, comedor, cuatro habitaciones, buen baño, pantry, cocina. Garage al fondo, con habitación y servicios de criados. Terreno: 15 metros de frente por 25 de fondo. De entrada 2.000 pesos; resto 120.00 pesos mensuales, capital e intereses. Julio Alemany, Arquitecto. Telf. A-2383.
8921 26—2 Marzo.

ESQUINA BUENA RENTA Y MEJOR edificio, modernísimo, construcción monolítica, Campanario, block de siete casas y establecimiento, $280 mensuales. Vendo por necesidades de efectivo. Escuchan ofertas por debajo de su verdadero valor. Dueño: Lealtad 141, solamente para concertar hora. A-2636.
6764 26—4 Mar

VIBORA CALLE LACRET

Vendo casa moderna, construcción de primera. Se compone de jardín, portal, sala, 2|4, baño completo, intercalado; comedor, cocina, patio y traspatio. Costó $5,300, la doy en $3,800. Dueño, informa, Chacón 23. Teléfono M-7430. Quintana.
8836 25 feb 28

$650 CASA SIN ESTRENAR: JARdín; portal; sala; 2 habitaciones; comedor; servicios; patio y traspatio. El terreno pueden pagarlo $10 mensuales. Dueño: Dolores 326, entre 15 y 16, Lawton.
8163 21—3 Mar.

VENDO LA CASA ANTIGUA: MALOja número 177, frente a Gervasio. 5.10x33 metros. Siempre está alquilada. Precio de situación. También la cambio por casa en Marianao. Su dueño: FO-7792, o en Marianao, San José 2-A.
8681 25—1 Mar.

VENDO LA CASA DE INQUILINATO, Salvador 14, Cerro. Tiene ocho cuartos y dos accesorias; hay 300 metros de fabricación. Informan: Zaragoza 1. Teléfono I-5895.
7691 18—5 Mar.

REPARTO SAN JOSE, ARROYO APOLO: se vende una casa de madera de 10x20, de esquina y con 1.800 varas en $5.000, o se cambia por casa en la Habana. Estrella 241, esquina a Ayesterán. Informan: U-6835. Señor Reyes. 8703 25—1 Mar.

VENDO ESQUINA EN HABANA, CON establecimiento. Informes: Teléfono I-7462. 8729 25—28 Feb.

HORROSA GANGA: HERMOSA CASA sin estrenar: tres amplias habitaciones y demás servicios. Precio: $6.600. Contado $2.000. Calle C entre 10 y 12, Reparto Almendares. FO-2694, Rodríguez.
8903 26—1 Mar

SE VENDE UNA CASA TERMINADA de construir, con decoración especial, techo monolítico, portal; sala; dos cuartos; baño intercalado completo; comedor; cocina; patio y traspatio. Flores entre Santos Suárez y Enamorados, media cuadra de la línea. Informan: Enamorados 55.
8895 26—13 Mar.

SE VENDE UNA CASA DE TRES plantas, en la calle Angeles. Se da muy barata por tener que arreglar asunto de familia. Informa: Manuel Martínez Cádiz, Notaría del Dr. Rivero, de 9 a 12 y de 3 a 5. Chacón 25 (bajos). 8915 26—6 Mar.

$4.000 VENDO BONITA Y MODERNA casa a la salida del Country Club, Torrecilla entre Asunción y Arredondo, a tres cuadras del tranvía. Tiene tres habitaciones; baño intercalado; garage. F-1592.
8333 22—28 Feb

$25.000 QUE LE PRODUCEN 450 PEsos mensuales limpios completamente en casas nuevas y en lo mejor de la ciudad. No corredores. Solicite entrevista al U-3650
8377 22 marzo 6

SE VENDE UNA CASA

En uno de los puntos de más valor de la Habana, con más de 200 metros de terreno, en $14.500, admitiéndose $10,500 al firmarse la escritura y los $4,000 restantes gravados en la finca con el 5 0|0 anual del interés en cuatro plazos semestrales. Más informes, llámase al teléfono F-1789, a las 10 a. m.
8543 24 mar 6

SE VENDE

Hermoso chalet de dos plantas situado frente a Víbora Park, el lugar más sano de la Víbora, rodeado de jardines. En la planta alta tiene 4 habitaciones dos recibidores, dos baños intercalados y cuatro closet. En la planta baja tiene sala, closets. dor, dos recibidores, cocina, despensa, cuarto de criados y garaje con cuarto para el chauffeur. Informes de 9 a 12 teléfono A-5433.
8362 22-2 Mar 2

APROVECHE: CASA MADERA: SAla; dos cuartos; comedor; cocina; servicios y seis habitaciones anexas. Renta actualmente $52.00. Costó $5.000.00 Se vende mitad su valor, por ausentarse dueño. Facilidades pago. Trato directo. Teléfono: X-2600. Señora Pérez Apartado 31? Habana. 7849 19—6 Ma..

Fincas rústicas

FINCA: 36 CABALLERIAS: ARRIENdo una entre Sagua y Colón. 10 caballerías dedicadas colonia caña. 26 caballerías en potrero cercado Informan: Calle L número 106, Vedado. Teléfono F-2124.
8319 22—4 Mar.

FINCAS EN CALZADA, EN VENTA y en renta, chicas y grandes, propias para vaquerías, granjas, siembras de papas y toda clase de cultivos y crianzas. Díaz Minchero, Guanabacoa, cerca Villa María. Teléfono XO-1404. 9018 27—3 Mar.

SE CEDE EL ARRENDAMIENTO

De una finca de dos caballerías, situada en Arroyo Arenas, con frente a la Carretera Central. Tiene buena casa y árboles frutales. Informa, Fernández, Galiano 34, altos.
8800 25 mar 2

MAGNIFICA FINCA

Vendemos una finca de una caballería, entre Rincón y San Antonio. Tiene buen terreno y agua. Precio, $4,000. Informa, Manuel Fernández, Galiano 34, altos.
8801 25 mar 2

RENTISTAS

Vendo créditos hipotecarios de $15.000 $5,500 y $4 800 al 7 0|0 sobre fincas rústicas de recreo, de 9.500 y 4.300 metros cuadrados respectivamente, con casas vivienda de ladrillos, que valen el doble. Informes: Teléfonso F-4047 y M-2613 Sr. Díaz.
7877 19—29 Feb.

Solares

¡MAGNIFICA OPORTUNIDAD! EN 23. VEDADO

Le vendo de $10 a $13 vara la medida que usted solicite. También en las calles 20, 21, 22, 24 y 26, con grandes facilidades de pago. Informa su duaño: Dr. Aranda y M. Sañudo. Mercaderes 9, Depto. 3, de 10 a 12 a. m. Teléfono M-6173.
D-3 E-223 Indf. 26 En.

Se Venden

Solares

MAGNIFICO SOLAR A LA BRISA(cedo para fabricar o vendo a plazos. Avenida de Consulado entre Nueve (Línea tranvía) y Diez, Reparto Ampliación Almendares. Informa: Pagadizabal. A-1294 M-7348.
7142 14—16 Mar.

VENDO TRES SOLARES EN LA LOma del Mazo, Patrocinio y Luz Caballero. Miden 10x40, 10x40 y 10x50; uno hace esquina. Facilidades de pago. U-2441.
7298C 21—1 Mar

CAMPO ALEGRE, REPARTO DE QUINTAS

Se venden lotes de terreno propios para pequeñas finquitas, quintas de recreo, granjas e industria; con agua luz, líneas de guaguas, La Cuba y La Ocasión; buena calzada, a 9 kilómetros del Parque Central por la Carretera de Güines, en el Kilómetro 8, entrada en construcción, junto al Diezmero, o por el kilómetro 4 de la Calzada de San Miguel. A pagar en 10 años, a $1.50 centavos vara, sin entrada ni intereses, y con una bonificación del 6% a toda cantidad que se entregue además de su cuota mensual. Informes, en la misma oficina: National Trust Company, Cuba 76 y 78, esquna a Obrapía. 7517 17—4 Mar

EN CARLOS III

Bonita inversión para triplicar el dinero: Vendo una pieza de terreno firme muy plano mide 23.58 varas de frente por 47.17 de fondo dando frente a la Quinta de los Molinos y a una cuadra de Infanta vendo todo o la mitad. Se da muy barato. Doy facilidades de pago. Su dueño J Bruno Zayas número 15 esquina a Vista Alegre Teléfono I-1129.
9560 20 nv 20 feb

SE VENDE AMPLIACION ALMENdares, un solar, mide 700 varas, 7a. Avenida, manzana 515. Facilidades de pago. Informes, Cañongo, Santa Teresa, Cerro, bodega, Camilo Fraga.
8561 24 feb 28

LOTES DE TERRENO CON CHUCHO DE FERROCARRIL

Se venden lotes de terreno, propios para establecer industrias, uno con nave ya fabricada. Se venden a plazos y al contado. Informan, Jorge Batista. E y 12, R. Batista, Telf. X-1229.
7330 15 feb 28

SE VENDE UN SOLAR EN SANTA Catalina entre J. Delgado y Strampes. Reparto Mendoza. Víbora. F-3297.
8961 26 mar 4

EN CARLOS III

Bonita inversión para triplicar el dinero. Vendo una pieza de terreno firme, muy plano, mide 23.58 varas de frente por 47 17 de fondo, dando frente a la Quinta de los Molinos y a una cuadra de Infanta, vendo todo o la mitad. Se da muy barato. Doy facilidades de pago. Su dueño, J. Bruno Zayas número 15 esquina a Vista Alegre. Teléfono I-1129.
8053 20 mayo 22

SE VENDE UN SOLAR EN ARROyo Apolo, que mide 400 metros, pegadito al terreno del Centro Gallego, en el que fabricarán su nueva y real Quinta. Informan en Salud número 133, altos. Hora, de 2 a 4 a. m.
6709 11 marzo 15

Establecimientos

COMPRO PAGARES

Sobre y con garantía de establecimientos. Informes: Srs. Alvarez y Suárez, Cerro 535 o San Rafael y Oquendo (café).
7996 20—2 Mar.

VENDO LA MEJOR CASA DE HUESpedes, muy barata, una cuadra del Parque, por asuntos de familia; buen contrato; es un gran negocio. Obrapía 99, Muñiz.
8353 22—2 Mzo.

SE VENDE CANTINA DE BEBIDAS en Centro regional. Informes: Teléfono U-4697.
8888 26—1 Marzo.

FABRICA PANTUFLAS: SE VENDE en $450.00, o se admite socio para separar el que está; saca buen sueldo; venta asegurada. Su dueño: Fernández. Gloria núm. 71, bajos.
8858 26—8 Mar

VIDRIERA: VENDO UNO DE TABAcos, cigarros, billetes y quincalla; muy barata. Informan: Café Aguiar y Chacón. 8958 26—1 Mar.

AVISO: SE VENDE UNA LECHERIA en lo mejor de la Habana. $40 de venta. Se vende por tener otra y no poderla atender. Informa: Iglesias, Monte número 10, Habana.
8885 26—4 Mar.

SE VENDE UN CAFE CON CANTIna y fonda, en doble calzada, con una vidriera tabacos. Se da barato por no ser del giro el dueño. Más detalles: Gloria 46. Telf. A-6660. Sr. Rodríguez, de 3 a 6 p.m.
8870 26—1 Mar.

$5.000

Vendo bodega, sola esquina, en la calzada de más tránsito de la Habana. Contrato 7 años, módico alquiler y comodidad para familia. Venta diaria garantizada, 55 pesos, por asuntos que le explicaré al comprador, si la ve la compra. Carballo. Amistad y Dragones, café.
8618 24 marzo 4

CAFE-CANTINA. SE VENDE UN café-cantina situado en punto mucho tránsito, por motivos que se dirán al comprador, no palucheros. Informan, Telf. A-9134.
7799 18 feb 28

VENDO BODEGA $6.750

Sola esquina contrato 6 años, barata de alquiler, vende $75. Garantizado. Mitad de cantina. Bien surtida. Facilidades pago. Trato persona formal Informan, Antón Recio y Monte, Benito, café.
7975 19 mar 1

VENDO CAFE

Cantina, en punto comercial. Vende diario 30 pesos. Alquiler: 45 pesos. Contrato 5 años. Precio: $1 800, con 1.300 pesos de contado. Monte y Cárdenas (café), Olegario García.
8031 20—28 Feb.

VIDRIERA TABACOS, QUINCALLA, billetes, vendo por embarcarme, buena venta y contrato. Fácil pago. Informan, Muralla 103, almacén y segundo piso, de 7 a 8 y de 12 a 2. S. Lizondo.
7357 15 mar 4

VENDO CAFE-CANTINA: $4.500

Barrio comercial; hay restaurant. Vende $60, garantizado está todo moderno. Alquiler: $20. Hay desavenencia de socios. Trato persona formal. Informan: Antón Recio y Monte. Benito (café).
7830 19—1 Mar.

URGE VENTA BODEGA, DOS MIL quinientos, punto céntrico, sólo los enseres lo valen. Informa, Olegario García, café, Monte y Cárdenas.
8823 25 marzo 2

VENDO BODEGA SOLA EN ESQUIna, venta mensual, $2,000, mucho víveres fino, barrio de familias solventes, precio, $3,500, con facilidad de pago. Monte y Cárdenas, café, Cuenya.
8756 25 mar 5

SE VENDE UNA LECHERIA PEGAda a Obras Públicas, en Cuba y Luz, con puertas de oficinas al frente. Informan, en la misma.
8659 25—5 Mar.

VENDEMOS SALON DE HELADOS, con mesa, sillas, mostrador y demás enseres, con buen contrato. Muy barato. Véalo: Real 117, Marianao.
8724 25—2 Mar.

Se Venden

Muebles y Prendas

VENDO MIS MUEBLES: JUEGO DE cuarto 3 cuerpos, muy elegante y muy barato Durege 15, interior, entre San Leonardo y Enamorados.
8324 22—2 Mar.

MUEBLES BARATOS

Escaparates con lunas, $15 hasta $28; camas de hierro. $5; coquetas, $7; aparadores, $8; seis sillas y dos sillones caoba, $13; sillas sueltas, $1; sillones, $2; un juego de sala estilo francés, 14 piezas, $45; uno Id. mimbre, con su lámpara, $40; juego comedor chico, $45; juego cuarto luna óvalo, $52; mesas de corredera, $5; escaparates de paneles, desde $7; fiambreras, chifonieras, mesas de noche, todo a precio de ganga, también tenemos máquinas de coser Singer, desde $10. Véalos en Vives 155, casi esquina a Belascoaín. Telf. A-2035.
8834 25 mar 7

MUEBLES DE OCASION

Juegos de recibidor, sala, piezas sueltas, máquinas de escribir, burós de caoba, pianos, se venden muy baratos en la casa de préstamos La Sociedad, Suárez 34. Teléfono A-7589.
8774 25 mar 3

SE VENDEN TODOS LOS MUEBLES modernos, juego cuarto tres cuerpos, otro dos lunas, rollero, juego comedor caoba, recibidor mimbre, otro Renacimiento, juego sala. U-3163.
8591 24 feb 28

ALQUILAMOS Y VENDEMOS muebles a plazos, a precios económicos y al alcance de todas las fortunas. Vea nuestro gran surtido y nuestros precios. La Pulsera de Oro, Neptuno núms. 217 y 219, Telf. U-1410.
7062 13-F 15-M

JOYAS A PLAZOS, RELOJES PULsera señora, oro 18 kilates con esmaltes, muy finos, $3 en fondo, 2 pesos mensuales. Anillos compromiso oro y platino, $1 en fondo, 2 pesos mensuales. Alfileres corbata; tresillos; pasadores; sortijas de brillantes y toda clase de joyas, con facilidades de pago. La Eminencia, Neptuno 188, entre Gervacio y Belascoaín. Telf. U-5427.
5985 6 marzo 8

"LA ESPECIAL"

La mueblería más grande y mayor surtido de toda la República. Salón de exposición y ventas, Neptuno número 159, entre Escobar y Gervasio. Muebles fabricados y exportados para el gusto más refinado. En "La Especial" pueden adquirir muebles a plazos y en alquiler. Hay juegos de cuarto en caoba de tres cuerpos, con filete de bronce; juegos idem esmaltados en dos tonos policromados y decorados en todos colores; juegos de caoba y bronce; juegos de señoritas esmaltados, policromados y decorados. Juegos de comedor estilo "Renacimiento", idem estilo Adams, idem estilos y a todos precios. Juegos de sala estilo Luis XVI decorados y con gobelinos; juegos esmaltados y policromados de todos precios. Juegos de sala con filete de bronce muy finos; idem en otros estilos, juegos de recibidor, tapizados y de rejilla a todos precios. También los hay de mimbre de todos estilos y precios; mesas escritorios de todos tamaños; libreros de dos y tres hojas; sillas giratorias, juegos de oficina. Neveras de todos estilos y tamaños. Juegos de niños y esmaltes. "Chaise Long" tapizados y de mimbre. Lámparas de pie muy finas y muy baratas, idem de sala, saleta, cuarto y comedor, reloj de pared; idem de pie. Espejos dorados, idem vitrinas, sillones de portal de todos estilos, sillas de coche, idem de colegios, sillas de tijera, paravanes, alfombras, de sala, saleta y cuarto, maceteros de todos estilos y precios, camas de hierro y camitas de niños desde la más barata a la más fina. Sombrereras, perchas de árbol, cestos de ropa, fiambreras finas y corrientes, sillones de niños de caoba y mimbre. En piezas sueltas; escaparates de lunas, irem sin luna, camas, coquetas, cómodas, chiffonier, chifo-Rober; mesas de noche, aparadores, auxiliares, vitrinas; mesas de correderas, mesas de máquinas,, mesas de teléfono y sillería de toda clase y otros muchos artículos que no se detallan aquí. Fíjese bien que "La Especial" le hace a usted cualquier juego o mueble de encargo sin que tenga que hacer anticipo alguno. Hacemos ventas para el campo sin cobrar embalaje; damos facilidades de pago guardando la más absoluta reserva. También alquilamos muebles desde la más humilde cama de hierro hasta una lujosa residencia. Haga una visita a esta acreditada casa y saldrá complacido por su mercancía exquisita y sus precios ínfimos. No se confunda.

"LA ESPECIAL"

Neptuno número 159, entre Escobar y Gervasio. Aeléfono U-5620 y Apartado número 2921.
6609 ind 2 Mzo

"EL CEDRO", MUEBLES

Sueltos y en juegos, se liquidan en Galiano 123, entre Zanja y Barcelona. Hacemos encargos, cambios, arreglos y compramos de uso en buen estado. Teléfono A-7557.
7246C 13—15 Mar.

VENDO A PERSONAS Y TURISTAS de gusto, juegos comedor y cuarto. Renacimiento español; lo mejor que fabricamos con un 40x100 favor comprador. Verlo en la misma barniza a gusto del cliente, ebanistería. Muñiz, Pocito número 57, Jesús del Monte. 8310 22—4 Mar.

VENDO

MUEBLES A PLAZOS Y EN ALQUILER

Compramos toda clase de muebles finos. También hacemos cambio. Llamen al teléfono U-5620 "La Comercial" Neptuno número 153, entre Escobar y Gervasio. Las venta para el campo no pagan envases.
6608 indf. 2 Mar.

MUEBLES EN GANGA

Gran surtido en juegos completos y piezas sueltas, juegos de cuarto. 70 pesos, comedor 75 pesos; sala o recibidor, 45 pesos; camas a 7 pesos; cómodas 10 pesos; seis sillas y dos sillones 15 pesos; sillas sueltas a $1.50; sillones $2.50; mesas correderas 6 pesos y otros que no se detallan a los precios mencionados. También se cambian y compran en

"LA PRINCESA"

SAN RAFAEL 107. TELF. U-7926
E-2396 Indf. 1 Oct

POR EMBARCARME ESTA SEMANA, vendo todos los muebles de mi casa. Teléfono F-5444.
8949 26—1 Marzo.

VENDO ENSERES COMPLETOS DE café; gran cantina caoba; contadora; caja caudales; sillas de Viena; mesas; vidrieras mostrador modernas café; lavabos. Aprovechen oportunidad. Informes: Villegas 64.
8916 26—1 Mar.

POR EMBARCAR SE VENDE JUEgo de sala, recibidor y ortofónica 4-4, en magníficas condiciones. Real 135 (FO-7101).
9004 26 mar 1

Desde las 8 de la mañana hasta las 10.30 de la noche está abierto nuestro departamento de Anuncios Clasificados.

M.E.C.D. 2016