SECCION 1ª

MIEMBRO de The Associated Press. Esta queda autorizada para usar nuestros servicios y noticias de información. Hilo directo con New York.

DIARIO DE LA MARINA

EL DIARIO DE LA MARINA es el periódico más antiguo de Cuba. Fué fundado en el año mil ochocientos treinta y dos. Servicios especiales de España.

SECCION 1ª

AÑO XCVIII.—NUM. 55 Acogido a la franquicia postal LA HABANA, LUNES, 24 DE FEBRERO DE 1930.—SANTOS MODESTO Y MATIAS TIEMPO PARA HOY:— Bueno. EJEMPLAR: 5 CENTAVOS

Bases Para Perduración de la Independencia Económica y Política de Nuestra República

Un Suicida; Una Joven, Moribunda y Dos Heridos, Anoche, a las 11, en el Cerro

EL SENADOR CORTINA INSTITUIRA EL PREMIO UNIVERSITARIO 'INDEPENDENCIA'

Este premio, consistente en mil pesos, será otorgado en el Alma Mater a los graduados en la justa de selección

DOCTOR JOSE M. CORTINA, Senador por Pinar del Río, que ha anunciado la institución de premio «Independencia».

Una comisión de estudiantes pidió su creación en 1902

LA PRESIDIA CORTINA

La Seiba plantada por don Tomás y la que se plantará hoy

CORTINA, HACE 28 AÑOS, ESTUDIANTE

HACE 28 años, casi, el 20 de Mayo de 1902, también fué la Universidad de la Habana escenario de acontecimientos muy memorables, que es fuerza evocar en estos días al verla hecha sede augusta de dos Congresos Universitarios, celebrando su Bicentenario, plasmación ejemplar de confraternidad, tal como lo ha de perpetuar la «Asociación Internacional Universitaria» primer fruto tangible del de Universidades, como lo proclamará el «Instituto Interamericano de Cooperación Intelectual» ayer creado—para radicarlo en Cuba— por el Congreso Panamericano de Rectores, Decanos y Educadores y como lo atestiguará, desde esta tarde, la simbólica seiba que será plantada con dicho fin y para recuerdo de las Fiestas del Bicentenario de Alma Mater cubana.

Precisamente, en 1902 y el día 20 de su Mayo, también se plantó—cabe el Aula Magna, frente al lugar en que se efectuara la plantación de hoy—otra seiba, echando Don Tomás Estrada Palma, primer Presidente de la República, la primera paletada de tierra, seguida del puñado que iba depositando cada uno de los asistentes a la sencilla ceremonia.

No tan sencilla, en verdad. Actuaba en aquellos acontecimientos patrios, alboreando la soñada República cubana, una Comisión de Estudiantes y al frente de ella, como Presidente de la Federación de Estudiantes universitarios el joven José Manuel Cortina, a quien ayer, en la ceremonia del Aula Magna, uno de nuestros repórters halló y abordó.

Se recordaron aquellos actos de 1902 y como fué celebrada la breve oración—tan elocuente como suya—del joven alumno del Alma Mater.

Cortina, Senador hoy, asentía, evocando y gustando aquellos recuerdos, siempre gratos, bellos. El venerable Primer Magistrado de la Nación Cubana, trició las felicitaciones al hoy primer tribuno de Cuba

EL DR. CORTINA, AYER...

Y como si la conmovedora evocación sirviera para soliloquio de ensueño, el doctor José Manuel Cortina, dejó decir:

—Recuerdo que aquel día fué izada aquí, por vez primera como enseña nacional, una hermosa bandera de seda, adquirida por los alumnos del Alma Mater y obsequiada a la Universidad para que luciese al aire al mismo instante de ondear la bandera cubana en el Morro, por aquella Comisión, que me tocó presidir... En ella estaban dos que han llegado a Rectores, Gerardo Fernández Abreu y el actual Dr. Clemente Inclán; estaba también Carlos Miguel de Céspedes, otros varios...

—Y la plantación de esa ceiba, el... Pero—agregó el ilustre Senador—también recuerdo que aquella comisión resolvió pedir la creación de un Premio que a orde con el momento, se denominara «Independencia» para ser otorgado a los estudiantes de esta Universidad. Todavía no existe ese premio...

Y como si allí quisiera él dar terminó a la dulce, íntima rememoración, para llevar su mirada de vidente al mañana, que es otra manera de saber ser soñador, dijo con visible ufanía a nuestro repórter:

—Le autorizo para decirlo; yo instituiré ese mismo Premio «Independencia» que dotaré con $1,000 para ser adjudicado a los alumnos próximos a graduarse en esta Universidad, discernido en una justa al efecto convocada entre ellos con un Diploma en que conste el éxito del vencedor.

—¿Y... esa justa, doctor?

—Podría ser señalando un tema como éste: «Bases para la perduración de la Independencia de Cuba, de carácter económicas y político-sociales».

Bondadosamente, el Dr. Cortina pregunta sobre el acierto del tema...

Alguien lo ha dicho ya: nada más modesto que el talento.

Y cuando ese talento se produce en bondad, ofreciendo—como en la noble y simpatiquísima iniciativa del doctor Cortina—un rasgo todo belleza, inteligencia y gentileza, eso debe ser mudo su mejor elogio.

El lector, sí no, dirá.

Octavo Congreso Médico Nacional

El comité organizador, está citado para tomar acuerdos

ACORDARA EL PROGRAMA

Cada una de las secciones será un congreso especial

Al abandonar ayer por la mañana el Despacho del Secretario de Sanidad, con quien departió varios minutos, nos informó el doctor Miguel Angel Branly, Secretario del VIII Congreso Médico Nacional, que ha de celebrarse en la Habana en el próximo mes de Diciembre, que había recibido instrucciones para convocar a los miembros del Comité Organizador para la junta en que se acordará el programa de esa justa científica.

Cada una de las Secciones de que constará el Congreso, conforme anunció hace días el DIARIO DE LA MARINA, será en sí un "congreso especial", esto es que dentro de la de Tuberculosis se celebrará el Primer Congreso Nacional sobre la Peste Blanca, así como Veterinaria, Dentistas, Cirujanos, Farmacéuticos y otras profesiones médicas.

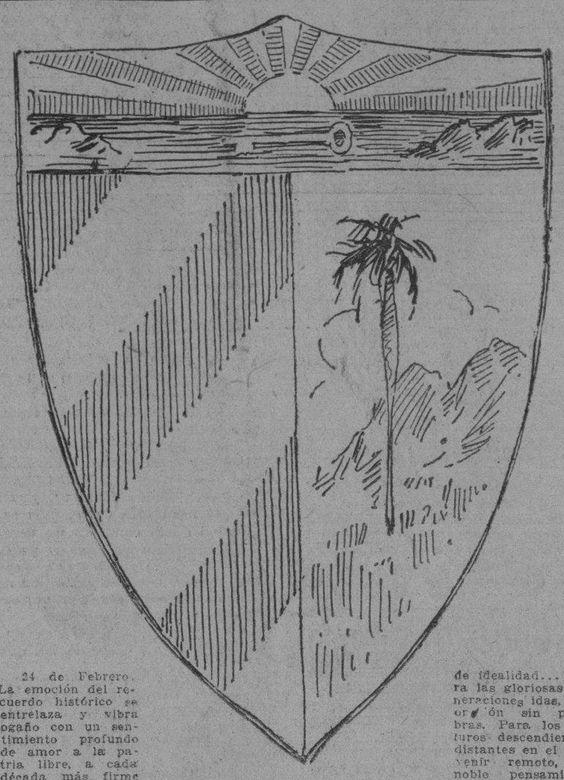

24 de Febrero. La emoción del recuerdo histórico se entrelaza y vibra ogaño con un sentimiento profundo de amor a la patria libre, a cada década más firme sobre sus recios sillares de heroísmos, de desinterés, de idealidad... Para las gloriosas generaciones idas, una oración sin palabras. Para los futuros descendientes, distantes en el porvenir remoto, un noble pensamiento fraternal, lleno de respeto hacia la libertad.

Inspección Ocular en Palatino, Ayer

Se cree que la caldera No. 4 fué la que hizo explosión

DECLARA UN COMANDANTE

Fué practicada la autopsia al cadáver del obrero engrasador

El Juez de Instrucción de la Sección Quinta, doctor Pichardo, procedió a efectuar ayer una inspección ocular en la casa de calderas de Palatino, donde perdió la vida el engrasador Luis Concepción Sotolongo, de 28 años de edad, vecino que era de Espada número 28, resultando herido otros tres obreros de los tanques, al ocurrir una formidable explosión.

LA CONSTITUCION

El doctor Pichardo asistido del Secretario Loret de Mola y del oficial Mario C. Chacón, se constituyó en la casa de calderas, comprobando que todo el edificio, que era de concreto y hierro, había quedado derrumbado por efecto de la explosión.

Este edificio tenía una capacidad de 50 metros de frente por cincuenta de fondo y una altura de 12 metros. La pared norte fué completamente derribada, así como todo el techo. Bajo los escombros estaban sepultadas las demás calderas con las cuales se trabaja para impulsar el agua a la capital.

Las piedras y demás objetos, que vinieron al suelo, no han permitido al doctor Pichardo, y al señor José M. Boniche, comandante del Ejército Nacional, Delegado del Secretario de Obras Públicas, en los Tanques de Palatino, realizar una minuciosa investigación acerca de cómo pudiera haber ocurrido la explosión.

SE TRABAJA ACTIVAMENTE

Una cuadrilla de obreros está trabajando activamente para dejar limpio de escombros el edificio, a la mayor brevedad. Aun puede constituir un peligro para los trabajadores, por el estado ruinoso en que han quedado las paredes que no cayeron y están sujetas con cabillas de hierro.

Tan pronto como se de por terminada esa labor, el Juzgado se constituirá nuevamente en dicha planta, a fin de inspeccionar mejor las maquinarias y calderas, a través de determinar el motivo de la explosión.

UNA DECLARACION

El doctor Pichardo, tomó declaración al comandante Boniche, quien expuso que cuando tuvo lugar el accidente él no se encontraba en la casa de calderas, enterándose en su domicilio, por un aviso que le dieron. Agregó que, a su juicio, pero sin asegurarlo, él cree que la caldera que hizo explosión fué la número cuatro, debido a que cerca de ella fué encontrado el cadáver del desdichado engrasador Luis Concepción. El comandante Boniche, a preguntas del doctor Pichardo, dijo que lo ignoraba cómo ocurrió el suceso.

LA AUTOPSIA

El doctor Pichardo, mientras daba fin a la inspección ocular, dispuso que el oficial señor Castellanos y Chacón se constituyera por delegación suya, en el Necrocomio, donde se procedería a practicar la autopsia al cadáver de Concepción Sotolongo.

Los médicos forenses doctores Rafael Lorié Marín y José María Govantes, a presencia del oficial Castellanos y de un numeroso público y obreros de Palatino, hicieron la autopsia. Después de tomarse las medidas al cadáver, se le abrieron las cavidades explánicas, viéndose que las vísceras estaban algo congestionadas. Todo el cuerpo del infeliz engrasador presentaba múltiples traumatismos y fracturas, así como horribles quemaduras.

SERAN CITADOS

El Juzgado citará a las personas que de alguna manera tienen intervención necesaria en los trabajos de bombeo, para que presten declaración sobre el hecho que se investiga.

LUCIA CACERES, ACOMETIDA A NAVAJAZOS, RECIBE ADEMAS DOS TIROS DE REVOLVER

Al intervenir los vecinos, atraídos por desgarradores gritos de socorro de la víctima, son recibidos a tiros

El agresor, asustado de su obra se ocultó en un solar

PRONTO FUE ENCONTRADO

Y al intimarle la entrega se mató de un tiro en la cabeza

En el Cerro, calles de Florencia número 4, fué asesinada anoche Lucía Cáceres Chongo natural de Cienfuegos, de 38 años de edad. Gabino Miranda de mote «El Colorado» fué el autor de este crimen.

LA TRAGEDIA

A las once p. m. Lucía Cáceres regresó a su domicilio de Florencia número 4. Desde temprano la aguardaba Gabino, oculto en los alrededores de la casa. Al llegar ella, Gabino se dirigió a la puerta y al trasponer Lucía su dintel le salió al encuentro, acometiéndola con una navaja barbera.

SE DEFENDIO DE LA AGRESION

Lucía no perdió la ecuanimidad. Se dió cuenta que peligraba su vida. Trató de defenderse bravamente de la agresión. Miranda enardecido la esclavizó sobre el suelo, afianzándola por la cabellera. Sujeta así, inerme, la infirió diversas heridas con la navaja que esgrimía.

INTERVENCION

Lucía profirió gritos desgarradores. Los encargados de la casa de vecinos nombrados Enrique Fernández Fernández, de 34 años y su esposa María Pedroso Cuesta, natural de la Habana y de 33 años de edad, acudieron presurosos a, escucharlos, interviniendo en favor y salvación de la infeliz Lucía.

TIROS

La sangre brotaba a borbotones del cuerpo de Lucía. Gabino, en ese instante—al observar la ingerencia de los encargados, hizo cinco disparos sobre dichas personas; y al verlas heridas, ya acosado por el público, abandonó la casa donde estos tristes hechos tenían lugar, dándose a una precipitada fuga. Arrojó la navaja en la acera y tomó por distintas calles solitarias, hasta detenerse en un solar yermo, situado en Macedonia número 5. Allí se escondió entre la hierba y los cascajos amontonados.

SUICIDIO

El vigilante 338, Francisco García, de posta, persiguió al asesino, siguiéndole las huellas, penetró en el solar mencionado.

El Gabino Miranda, el fugitivo, le sintió acercársele.

El policía gritó: "ríndete"; entrégate... Gabino contestó con un disparo, y se aplicó por su propia mano, la justicia!

El vigilante le halló preagónico, con los sesos colgantes de la frente rota.

EN EL CENTRO DE SOCORRO

En el tercer centro de socorro, fueron examinados, por el médico de guardia, doctor Figueroa, y el alumno señor Moncada los protagonistas de esta tragedia, muy vulgar, pero demasiado frecuente, ya para que no impresione al sociólogo.

Lucía presentaba una herida producida por proyectil de arma de fuego en la región costo diagragmática derecha, penetrante en la cavidad abdominal; y heridas de arma blanca, incisas, en las regiones lateral del cuello y lumbar derecha. Su estado es de suma gravedad,—casi casi mortal por necesidad.

María Pedroso, estaba herida por proyectil de arma de fuego en el pie izquierdo. Su estado es de carácter grave.

Enrique Fernández, fué asistido de una desgarradura de carácter leve, en la pierna derecha.

Gabino era ya cadáver. Presentaba una herida producida por proyectil de arma de fuego en la región temporal derecha, sin orificio de salida. Fueron remitidos sus despojos al Necrocomio.

LAS ACTUACIONES

El capitán Cert, al mando de la Oncena Estación, asistido del teniente Enrique Díaz y del sargento Pozo, iniciaron las diligencias.

El vigilante 338, Francisco García, hizo entrega al Capitán Cert del revólver de Gabino, calibre 38. Tenía cinco cápsulas disparadas.

AL HOSPITAL MUNICIPAL

Lucía fué trasladada al Hospital Municipal.

Los doctores Bernal y Gómez Morales, asistido del alumno señor Mora, le practicaron allí una laparatomía, exploradora.

Vox Anònima

24 DE FEBRERO

ERA una guajirita pinareña. Sus ojos de un verde pajizo con reflejos metálicos, un día miraron azorados, vivarachos y curiosos por las rendijas del bohío. Ahora, extrañamente abiertos, con bovina masedumbre, están vidriosos y turbios. La luz de sus pupilas mortecinas parece que viene de muy adentro, de una llama lejana y fría, próxima a extinguirse. Sus morbideces de púber están acentuadas por la hinchazón, cadavérica y transparente de una caquexia profunda. El labio violáceo y las orejas de cera hacen pensar inevitablemente en la muerte.

Casi descalza, cubierta de harapos, avanza por los viejos tablones cubiertos de astillas, y penetra en el buque atracado al muelle. Se acerca a la cocina y extiende, en silenciosa súplica, un plato de lata. Pide un poco de sobras del almuerzo.

El cocinero, brutalmente lascivo, la mira y sonríe... Se le acerca... Extiende las manos. El rostro de la adolescente toma una expresión de angustia infinita... La cabeza se inclina... Apenas se insinúa un gesto de repulsión o de defensa, pero el pudor herido se manifiesta en tan resignado y desesperado sufrimiento, que la mano sacrílega se detiene. El plato queda lleno. Un pedazo de papel lo cubre. Se escucha un ¡gracias! temblo roso, como un soplo, y la «reconcentrada» se aleja por el carcomido muelle en dirección a las casuchas miserables donde esperan los padres moribundos y los hermanitos hambrientos.

EL bohío se halla a la sombra de los árboles, en un claro del monte, rodeado de zarzas, agracejos y púas. El lugar es callado y solitario. En esta hora, las once de la mañana, sólo se escucha el grito áspero y penetrante del «carpintero» en dirección a los «amates» de la ciénaga, el canto quejumbroso de las «ojosas» en las ramas de las guásimas, o el rápido aleteo de algunas «rabiches» que alzan el vuelo al comedero o a la aguada.

Parte de la gente se ha ido, por ocultas veredas, en busca de viandas y de carne a la prefectura. Allá, además, les darán noticias, si han regresado los exploradores que salieron al romper el día. Aquí sólo han quedado los más enfermos y baldados.

En el exterior del rancho, envuelto en un negro y sucio capote, sentado en el suelo, doblados los muslos hacia arriba, rodeadas las piernas con los brazos, recostado en las yaguas, del lado del sol, un hombre, con el rostro lívido, tirita de frío, castañeteándole los dientes. En el interior del bohío, un compañero a quien el ataque palúdico sorprendió más temprano, se incorpora, ardiendo en fiebre, en su camastro, y bebe ansiosamente del agua dejada a su alcance por los que marcharon.

Un herido, echado en su hamaca, espanta las moscas empeñadas en posarse sobre las úlceras de sus piernas, apenas cubiertas de ensangrentada gasa, y otro, con un balazo en el hombro izquierdo, casi cicatrizado ya, limpia en silencio, meticulosamente, con limón y ceniza, el pavón de su tercerola. El fogón está apagado todavía. Algunas albardas, algunas armas, pocas medicinas. En este bohío, como en algunos otros diseminados por el monte, se curan—o mueren oscuramente—soldados heridos o enfermos de la Revolución.

SE han oído tiros en el potrero cercano. El estampido breve y seco de alguna tercerola, y el largo maullido de numerosos mausers...

Ahora, se ve a distancia, oculta tras una cerca de piñones, una pareja de exploradores. Grupos de jinetes enemigos avanzan desplegados por la sabana, en un doble movimiento envolvente. Los exploradres apuntan. Suenan los disparos y vuelven grupas hacia una cerca de monte próxima. Han sido descubiertos nuevamente, y al cruzar la sabana, a galope tendido, todo un escuadrón los persigue a balazos. Inclinados sobre sus caballos, a la carrera cargan sus armas, y volviéndose ágiles, sin detener el desenfrenado galope, disparan sobre los enemigos delanteros. Ya ganan la espesura y se pierden por los estrechos y tortuosos trillos del manigual, mientras los pelotones enemigos, temiendo la emboscada, refrenan la impetuosa carga. En las ocultas ranchecías la alarmada gente se apresta a ponerse en salvo, temiendo la invasión feroz del guerrillero.

Los exploradores tienen todavía la excitación del peligro afrontado con descuidada intrepidez. Más tarde, se comentará el lance en los bohíos. Han cumplido su misión y escapado sin un rasguño. Mañana caerán tal vez bajo el sable o el plomo enemigos, o, prisioneros, en el Foso de los Laureles. ¿Qué impulso los mueve? Un ansia instintiva e infinita de libertad y de afirmación viril. ¡Cuba libre!

* * *

Hay Turnos Para el Agua

Excepto para la parte baja que la recibirá como siempre

TANQUES AUTOMOVILES

Dentro de 20 días, como máximo quedará arreglada la avería

La posibilidad tan sólo de que la Habana pudiera quedarse sin agua fué causa de consternación general durante el día de ayer. Ello significaría atentados repetidos a la higiene y salubridad públicas—suprema lex—y paralización de numerosas industrias que del precioso líquido han menester para su funcionamiento.

—Hablamos ayer con el Secretario de Obras Públicas, doctor Carlos Miguel de Céspedes inquiriendo sobre lo ocurrido y medidas adoptadas para ponerle remedio.

Nos hizo las siguientes manifestaciones:

—El servicio de abastecimiento de agua de la ciudad de la Habana ha sufrido anoche un gravísimo accidente cuyo origen no ha podido todavía determinarse con precisión; pero según los indicios racionales que se conocen de la primera inspección, el mismo no ha sido producido por la explosión de las calderas.

En este accidente ha perdido la vida un compañero nuestro obrero del departamento, y resultando cuatro más heridos. Hemos dispuesto que se presten las mayores atenciones a los obreros heridos cuidando también de los funerales del obrero muerto.

El Departamento de Obras Públicas ha tomado rápidamente las medidas conducentes para que no falte el agua a los vecinos de la Habana.

La parte antigua de la ciudad y aquella que está dentro de la zona baja seguirán recibiendo agua sin alteración de ninguna clase, por abastecerse por gravedad.

La zona alta será sometida, en su abastecimiento a un turno de ocho horas cada día, recibiendo durante ese turno toda el agua que necesite. Hasta nuevo aviso el horario acordado para las diversas zonas, es el siguiente:

De doce de la noche a ocho de la mañana, para los barrios de Cerro, Columbia y Luyanó.

De ocho de la mañana a cuatro de la tarde para el Vedado.

Y de cuatro de la tarde a doce de la noche, para la Víbora.

Además de estos turnos el Departamento de Obras Públicas viene prestando un servicio de emergencia, utilizando al efecto tanques automóviles para el suministro de agua a los hospitales clínicas, asilos y hoteles, que están situados dentro de la zona alta de la ciudad.

La Secretaría tiene la seguridad de que dentro de un plazo máximo de veinte días quedará completamente restablecido el servicio a su estado normal, mejorándose el mismo también dentro de ese tiempo a medida que adelanten los trabajos.

El daño sufrido ha podido ser controlado de una manera tan efectiva y rápida por haberse venido manteniendo los tanques de Palatino, desde hace algún tiempo a su máxima capacidad, debido al aumento de las fuentes abastecedoras obtenido con la captación de los nuevos manantiales de Agua del Cura y Vento, y haber afectado el accidente únicamente aparte de la impulsión mecánica a las zonas altas.

MOTIN DE PRESOS EN LA CARCEL DE NEW ORLEANS

NUEVA ORLEANS, febrero 23 (A. P.) Hoy hubo un motín de presos en la cárcel local, resultando de un disturbio interior ocurrido el sábado. Las autoridades aplastaron el desorden rápidamente. Uno de los rebeldes sufrió heridas, y todos los demás han sido recluídos en celdas solitarias.

125 ENVENENADOS EN UN BANQUETE

Casi todos son niños y se cree comieron algo nocivo

SAN FRANCISCO, Febrero 23. — (AP) — Más de ciento veinticinco personas, en su mayoría niños, fueron asistidos hoy por los médicos particulares y en los hospitales de esta Ciudad, a consecuencia del misterioso envenenamiento sufrido por todos en un banquete celebrado por el Ejército de Salvación, al que asistieron quinientos comensales.

Se dice que por lo menos veinte de los intoxicados están en grave situación. Se cree que algún alimento en mal estado ha producido el envenenamiento general.

La Habana Como Sede del Instituto Inter-Americano de Cooperación

Fué electa ayer en la sesión plenaria efectudaa por el Congreso Panamericano de Rectores, Decanos y Educadores

AYER MISMO FUERON APROBADOS LOS ESTATUTOS

Fué preciso alterar el programa del día, difiriendo para hoy el homenaje al doctor Sánchez de Bustamante

Temprano acudieron al Aula Magna los Delegados al Congreso Panamericano de Rectores, Decanos y Educadores, congregándose en el Edificio «Lanuza» los encargados de redactar el Reglamento porque se regirá el Instituto Inter-americano de Cooperación Intelectual, quienes culminaron su delicada tarea a medio día, reuniéndose entonces en sesión plenaria, que duró hasta las tres de la tarde, siendo por ello diferido para hoy—como aparece avisado en el programa que publicamos en otro lugar de esta misma edición—el homenaje al Dr. Antonio Sánchez de Bustamante, señalado para las 2 de la tarde, según hizo saber el Sr. Secretario General del Congreso Dr. López del Valle.

Abierta la sesión por el señor Presidente Dr. Ricardo Dolz, el doctor López del Valle da lectura a un comunicado cablegráfico del Grupo Estudiantil Interamericano de New York, que firman Mr Rse E. Kluger y el señor Julio Figueroa, expresando sus votos por el éxito de este Congreso. Y a otro de los Síndicos de la Fundación «Guggenheim» anunciando que el Senador de los Estados Unidos Mr. Simón Guggenheim ha acrecido con un millón de pesos el fondo de otros tres, para becar a estudiante que se dediquen en el extranjero investigaciones científicas, seleccionados entre los de Universidades latino-americanas muy especialmente los de la Habana, a cuya grata nueva contesta el Delegado de Cuba Dr. Fernando Sánchez de Fuentes con frases de encomio y gratitud por la ejemplar generosidad de la filantropía donante.

El Dr. Dolz anuncia que van a ser leídas las modificaciones introducidas en las conclusiones de las ponencias presentadas al Congreso, así como los Estatutos del Instituto Interamericano de Cooperación Intelectual, de cuyas comisiones él fué Presidente, pero que renuncia para sus Miembros todo el honor y el aplauso que merece la ejemplar tarea realizada por ellos que desea ser el primero en elogiar, seguro de que sería también elogiada por todos los señores Delegados, al ser conocida, por la lectura que encomienda al Secretario Dr. Valdés Rodríguez, Auxiliar del Dr. López del Valle. Salvo una, por ser extraña al Congreso, todas las conclusiones fueron aprobadas. En ellas—sobre lo que en nuestras informaciones diarias hemos dado a conocer—se crea un Premio «De la Fe y Amor Interamericanos».

Se discuten dos más. Una, a petición del Delegado Dr. Chico Guerrero, de México, pidiendo se sustituya la palabra «espirituales» por «Universidades y Gobiernos» que es acordada y otra, impugnando la recomendación del Delegado de la Argentina Dr. Luciano Catalano, del esperanto como «idioma auxiliar para el intercambio científico», torpemente combatido sin éxito, pues sometido por la presidencia a votación nominal queda triunfante la plausible innovación—relativa— del ilustre Delegado argentino.

La proposición de esta capital para sede del Instituto Interamericano de Cooperación Intelectual corre a cargo del Dr. Ignacio García Tellez de México, en un excelente discurso, canto de amor a Cuba, de reverencia a Martí, de gentileza para «la hermana menor» de la familia que forman las repúblicas del Continente, al par que indicando las responsabilidades que se confían a esta nación por la tarea a realizar en dicha institución haciendo uso de la palabra los Delegados cubanos doctores José Varela Zequeira y Atanasio Hernández, bellamente, para dar las gracias y reconocer a par, la honrosa responsabilidad, halagadora que tal encomienda entraña, siendo— sucesivamente—vivamente aplaudidos.

La voz del Delegado de Panamá propone a Lima para sede del próximo Congreso Panamericano de Rectores, Decanos y Educadores, siendo aceptado y motivando breves y expresivas frases del de Perú para testimoniar su gratitud y el regocijo de las Universidades «centenarias y gloriosas» de su país.

El doctor Aguilar Machado, de Costa Rica, propone un voto de gracias para el Dr. Tirso Mesa, Ministro Plenipotenciario y Director de la Oficina Panamericana, alma mater de la organización y realización de este Congreso, por su brillante y eficiente labor, así como para el señor Secretario General Dr. José López del Valle, y del señor Jorge Roa, Director de «Diario de Sesiones», haciéndose extensiva la distinción, por merecida, a los Auxiliares y estenógrafos que tan admirablemente han secundado a dichos señores en esta tarea.

Y sube a la tribuna para hacer uso de la palabra en nombre de la Delegación cubana el Dr Luis Felipe Rodríguez Molina Decano de nuestra Facultad de Medicina y Farmacia, después de haberlo hecho a nombre de los Delegados extranjeros el Dr. Merryam de los Estados Unidos para encomiar la hermosa y fecunda labor del Congreso.

El Dr. Rodríguez Molina, consecuente siempre a su invariable modestia, recuerda como vive en su memoria la suma de bellezas y harmonías que disfrutara en un concierto dedicado a glorificar la música de Schuber, en homenaje a éste y deplora que deba ser el quien evite igual grata rememoración a los señores Delegados, que como él han tenido la ventura de oir la maravillosa elocuencia de cuanto allí le han precedido, los doctores García Tellez, Varela Zequeira y Atanasio Hernández, obligado a romper el eco de aquella elocuencia y de aquella harmonía oratoria.

Coronel Francisco de P. Valiente, electo Presidente del Consejo Nacional de Veteranos. Véase la información en la PAGINA DIECINUEVE

En correspondencia a las frases gentilísimas que por los señores Delegados de las Repúblicas hermanas se han prodigado en un alarde sin alardes de generosidad asegurando a todos ellos que jamás serán olvidadas y sí agradecidas hace referencia a la hospitalidad que siempre han brindado las Repúblicas latino-americanas a los cubanos, haciendo resaltar la que Costa Rica brindó a los eximios patriotas Martí y Zambrana durante la epopeya revolucionaria, así como al doctor Varela Zequeira. «Quisiera—dijo—enumerar lo que representa como honor y responsabilidad para Cuba el Instituto Interamericano de Cooperación Intelectual: elogia luego el valioso donativo que ha hecho a nuestra Universidad el Rector de la Universidad de Concepción Dr. Molina consistente en una escultura titulada «La Quimera» obra maestra del arte chileno contemporáneo.

Y terminó dando las gracias por las constantes referencias que se han hecho durante el Congreso del Maestro de los Maestros José Martí y por el alto honor que se nos hace en las constantes muestras de aprecio expuestas por los señores Delegados por la hospitalidad que se les ha brindado durante su estancia en esta ciudad.

Largo rato, clamorosos aplausos se oyen al Dr. Rodríguez Molina.

El Dr. Dolz recuerda a los señores Delegados que deben venir hoy a las nueve de la mañana a suscribir el acta final de este Congreso en el Aula Magna.

El Dr. López del Valle, por último invita en nombre del Decano de la Facultad de Derecho para la conferencia que dará el martes a las nueve de la mañana en el Edificio de Derecho el Dr. Luis Chico Goerne, Delegado de México.

Y con ello, siendo ya las 3 p. m. se da fin a la sesión de clausura.

VOLARA HOY EL JEFE DEL ESTADO

Veintitantos aviones irán al aeródromo de Gral. Machado

Hoy al mediodía, y en los momentos en que comenzarán los grandes festejos para celebrar dignamente la inauguración del aeropuerto General Machado, llegará al mismo a bordo de un avión de guerra del Ejército, el Presidente de la República, General Machado.

El Jefe de la Nación tomará un aeroplano Corsario en el campamento militar de Columbia para trasladarse al aeropuerto General Machado.

En otros aviones también de guerra irán los ayudantes del Presidente, el Secretario de la Guerra y el Jefe del Ejército.

Será escoltado por 22 aeroplanos.

HOY SE ESPERA EL DEFENDER

No habiendo sido fijado ayer a hora oportuna el mástil en que debía ser amarrado el dirigible "Defender", éste se apercibe para arribar a la Habana sobre las 10 a. m.

LA SALIDA DEL "DEFENDER" HOY

Si el tiempo es propicio estará sobre la Habana a las diez a. m.

MIAMI, Estado de Florida, febrero 24. (Lunes. (AP) El dirigible semirígido «Defender» saldrá de esta ciudad entre las cuatro y cuatro y media de la madrugada, en vuelo a la Habana correspondiendo a la invitación del Presidente Machado. Lo pilotearà Jack Boettner.

Si el tiempo es propicio, el Defender llegará sobre la Habana a eso de las diez de la mañana, volviendo en horas de la noche a Miami.

VA PARA MIAMI EL "PERNAMBUCO"

Es el tercero que intenta el servicio Sur América-E. U.

RIO JANEIRO, febrero 23 (AP.) Con dos aeroplanos inutilizados y otro sujeto a un pleito civil, la New York, Río Janeiro and Buenos Aires despachó otro avión a lo largo de la costa brasileña, inaugurando su servicio postal con los Estados Unidos.

La Nyrba Company ha tropezado con toda clase de dificultades para establecer el servicio postal aéreo por la costa oriental. Después de habérsele roto los pontones al Tampa, al aterrizar el jueves en Santos, Brasil, el presidente Ralph O'Neil trajo el avión a Río Janeiro el viernes por la mañana. Mientras tanto el aeroplano Porto Alegre se encontraba en esta capital sujeto a las resultas de un pleito iniciado por una compañía brasileña, la cual sostiene que la Nyrba no ha cumplido el contrato.

O'Neil despachó otro aeroplano desde Bahía cargado de correspondencia, pero el avión recibió averías al regresar a Bahía.

Esta mañana otro aeroplano de la misma empresa, el Pernambuco, salió para Pará, donde se reabastecerá de esencia y si le acompaña la buena suerte llegará a Miami el día 26 de febrero.

MEJORANDO UN RECORD

SAN DIEGO de California, Febrero 23. (AP).—W H. Bowius quien tiene el record norte-americano de vuelos en deslizadores (aeroplanos sin motor) de seis horas 19 minutos, hizo esta tarde una tentativa, en Point Loma para mejorarlo

SUMARIO

	Pág.
A.—A Través de la Vida	13
—Automóviles Circulados	20
—Agua (Abasto de)	5
C.—Cables	4
—Cartel del Día	9
—Consejos Médicos	11
—Casos y Cosas	2
CH.—Choferes	20
D —Deportes, 15, 16 y	17
EDITORIAL	14
—Emigrados (Velada)	5
H.—Habaneras, 5, 7, 9 y	11
J.—Judicial (Policía)	13
—Juzgado de Guardia Diurna	4
M.—Movimiento Político	13
—Matanceras	2
—Maquinistas Navales	3
P.—Puerto	3
—Palacio	3
—Para Ellos y Para Ellas	6
R.—Religiosa	8
—Reclamados	10
—Radio y Electricidad	10
S.—Sociedades Españolas	10
—Sanidad	2
—Sufragistas (Baile)	15
T.—Telegramas	19
V.—Viboreñas	6
Z.—Zayas, Dr. (Conferencia)	12

M.E.C.D. 2016

SE CONSTITUIRA UN PATRONATO DEL BIENESTAR DE LA INFANCIA EN CUBA

Lo integrarán eminentes personalidades científicas cubanas, las que serán citadas dentro de pocos días por el Secretario

Desde las once de la mañana hasta la una y media de la tarde estuvo ayer en su despacho de la Secretaria de Sanidad y Beneficencia, el doctor Francisco María Fernández, despues de varios días de ausencia del Departamento a consecuencia de una afección gripal que lo retuvo en cama.

Despachó distintos asuntos importantes relacionados con la Sanidad y antes de marcharse hizo las siguientes declaraciones a los repórters encargados de aquellas informaciones:

"Antes de abandonar la Secretaría de Sanidad y Beneficencia dejaré constituido el Patronato Nacional del Bienestar de la Infancia conforme a los deseos del señor Presidente de la República.

"Para la realización de este plan en favor del niño cubano, nos añadió, citaré dentro de pocos días a los altos funcionarios de la Secretaria y los doctores Angel Arturo Aballí Catedrático Titular de Patología y Clínica Infantiles: Félix Hurtado, Catedrático Auxiliar; Clemente Inclán, Rector de la Universidad y autoridad en pediatría; Domingo S. Ramos de la Oficina Panamericana de Eugenesia y Homicultura; Ismael Clark y el doctor Ricardo R. Lancís, Director de El Mundo.

"Este Patronato de Protección a la Infancia abarcará todo lo relacionado con los Congresos Nacional del Niño; la Homicultura y la Eugenesia, conectándose con la Oficina Pan Americana de Eugenesia y Homicultura que radica en la Habana; los Servicios de Higiene Infantil, Escolar; la Liga Nacional contra la Tuberculosis Infantil; la Comisión Nacional para la Protección de la Maternidad y la Infancia; la Liga de Higiene Mental; Creches; Escuelas Reformatorias, Asilos y otras instituciones auxiliares.

Funcionarán dentro del Patronato Comités encargados de la Investigación de las causas de la mortalidad infantil; de Homicultura y Eugenesia; de Tribunales Tutelares y Escuelas de Corrección, de Higiene Escolar y Mental para que contribuyan al bienestar de los niños, garantizando el mejoramiento de la raza.

Dicho Patronato encausará las actividades de organismo oficiales para la defensa y conservación de la vida del niño.

El doctor Fernánedz no obstante encontrarse enfermo, durante los dias que permaneció en su casa ha planeado perfectamente la forma en que se desenvolverá este importantísimo Patronato.

NOTAS PERSONALES

FELIZ OPERACION

En la Sala de pensionistas de la casa de Salud la Purísima Concepción de la Asociación de Dependientes y por el eminente cirujano doctor Felix Pagés, fué sometida recientemente a la extirpación del apendicis, la niña Rosario Garay y Alonso nieta del Director Gerente de la Empresa Naviera de Cuba Don Julián Alonso.

El estado de la graciosa niña es completamente satisfactorio y a su cabecera, se encuentra su abuelo, el caballeroso Don Julián Alonso, quien ha abandonado sus propios cuidados, para prodigar su atención preferente a uno de sus afectos filiales más entrañables.

Al consignar esta buena nueva, hacemos votos por el más pronto restablecimiento de la niña Rosario.

CASOS Y COSAS

LA MEJOR MASCARITA

Iba muy sola, muy sola
en el fuelle de una máquina.
"La mascarita aburría"
todo el mundo la llamaba,
y nadie quiso arrojarle,
siquiera para alegrarla,
una triste serpentina
de las que tanto abundaban.

¿Quién era este ser tan solo?
¿Quién era esta extra máscara
perennemente aburrida,
sin atractivos, sin gracia?

¿Era un infeliz, histérico
que en el paseo buscaba,
en alegrías ajenas,
un alivio a su desgracia?

¿Era un filósofo, acaso,
que se cubría la cara
para contemplar de cerca
la hipocresía y la farsa?

¿Quién era la mascarita
tan triste, tan solitaria
que iba derecha e inmóvil
en el fuelle de la máquina?

Fuera quien fuera, lo cierto
es que fué la mejor máscara,
porque como era aburrida
pasó sin que la apedrearan
con las dos y las tres ruedas
de serpentinas pegadas,
que suelen lanzar algunos
salvajemente a la cara.

Sergio ACEBAL.

LA ASAMBLEA DE JEFES LOCALES

Será hoy en el salón de actos de la Secretaría de Sanidad

En el salón de Actos de la Secretaría de Sanidad y Beneficencia, a las cuatro de la tarde de hoy bajo la presidencia del Secretario del Ramo, doctor Francisco María Fernández, tratarán hoy todos los jefes locales de la república de la campaña que ha de iniciarse para reducir a la más mínima expresión el parasitismo intestinal, la mortalidad infantil aunque hoy es bastante baja, y el cumplimiento en todas sus partes del nuevo Reglamento de Abasto de Leche.

El doctor Fernández nos informó ayer por la mañana de que a la reunión concurrirá el dortor Fernando Rensoli Director de Sanidad, así como todos los Supervisores Provinciales de Sanidad.

Aparte de los asuntos anteriormente dichos, se tratarán otros de capital importancia para nuestra sanidad con el fin de continuar manteniéndola a la cabeza de las primeras naciones del mundo.

Ayer, precisamente, según datos oficiales en toda la República existían solamente 65 atacos de fiebre tofoidea; un reducido número de palúdicos y desde hace muchos años no contamos con enfermedades cuarentenables como la viruela, la fiebre amarilla, la bubónica el tifus exantemático etc.

MATANCERAS

Por Manolo Jarquín

UN SUCCES

De inigualable precedente.

Exito grande, completo, inmensísimo, el que obtuvieron en la noche del sábado en su función de Sauto, las Antiguas Alumnas de la Milagrosa.

Exito artístico y social.

Porque si rebosante era el lleno en el coliseo, rebosante de acierto, interpretación y gusto estuvo el programa.

Todos los números presentados, sin excepción, sin que pudiera desmerecer uno al otro fueron del agrado del público y merecen plácemes y elogios los más grandes.

La señora de Cruz, Marina Peralta, y la señorita Herques, la encantadora Yoya, prometida gentilísima del doctor Oscar Pina, pueden sentirse satisfechas de su labor.

Labor gigante en paciencia en entusiasmo en ideas y felicísimas originalidades.

Todo lo combinó Yoya Herques.

Todo fué por ella personalmente dirigido asistiendo a ensayos, cooperando en creaciones y obras de costuras en los trajes, distribuyendo papeles y armonizando la misse en escena.

Abrió la velada un coro que realmente resulta difícil encontrar para él su merecido elogio.

Fué algo divinamente bello, idealmente encantador.

Un bunch de filletes, de muñecas, la mayor de ocho años, cantaron y bailaron como verdaderos ángeles.

Titulábase "Dulce Cantar" y en verdad que nada más dulce, más espiritual que aquel conjunto de vocecitas, tiernas como arrullos de palomas, suaves como hálitos del cielo, y armoniosas, tan armoniosas que se fundían en un solo eco con uniformidad que maravillaba.

Se destacaron en este coro Carmita Zapico y Laura Carballo las dos solistas.

La comedia de los Quinteros "Lo que tu quieras" tuvo intérpretes afortunados, en Vitín Garay, en Angélica Fernández y Rosa Nodarse, esta última una debutante que ya tiene su cartel.

Lo hizo el Sábado.

Por su gracia, su donaire, su soltura en las tablas, su desenvolvimiento y picardía.

Y otro coro El Español, cerró la primera parte de la fiesta.

Vestían de Majas las que lo integraban con la mantilla garbosa, la teja elevando el peinado, y los rojos claveles muriéndose de envidia del rojo fresa de tanto labio fresco.

Despues de la sinfonía por la Orquesta abrió la segunda parte, lo que sabíamos de antemano que había de ser el clou de la función.

Un nombre lo presagiaba: el de María Cervantes, la hija del inmortal Ignacio, el que inició la aristocratización de nuestra música, el de las danzas elegantes, de alto mérito, clásicas.

Tocó y cantó la señora de Aulet hasta rendirse.

El público al final de cada canción la ovacionaba y ella complaciente seguía hechizándonos con sus trinos.

Tangos, boleros, puntos cubanos, tenían en la hija de Cervantes la más típica interpretación.

Tanto gustó, tanto se la aplaudió que el público al terminar la velada pidió que nuevamente volviera a escena y nuevamente cantara y tocara.

Y así fué.

Tras la Cervantes gozamos de otro número divertido, simpatiquísimo que mantuvo en público en constante hilaridad.

¿Cuál otro que el encomendado a Modestín Morales?

Sus imitaciones en las que viven los imitados, sus cuentos, sus bailes, arrebataron al público que no dejaba que se retirará de la escena.

Se subió la cortina varias veces y varias veces al bajarse insistía el público en más y más.

Como final de fiesta nos presentó Yoya Herques un tercer coro que por si solo hubiera dejado satisfecho al auditorio.

Titulábanse Canción de Amor y bien puede enorgullecerse la señorita de Herques, de que ni más fino, ni más delicado, ni más elegante y más chic se ha presentado nada con anterioridad.

Una veintena de muchachas— las más lindas de Matanzas— vestidas todas de blanco, al estilo imperio, cual la Marquesas napoleónicas, pasaron por la escena, con sendos ramos de lirios callas, pero unos lirios enormes, como los dá la naturaleza, y que el arte de una florista supo crear para lucimiento del número.

Las rubias, las morenas, las de castaño pelo y ojos de esmeraldas, rivalizaban en sus tipos.

Nena Uriarte y Silvia Sarasua, la magnífica belleza que alborea en nuestros salones, con María Isabel Martínez, de romántica figura, con Carmen Herques, y Teté Cabañas, junto a las Cosío, blondas y blancas como los trigos y el mármol y Nena y Lupe Cosío, Coral Acosta y Consuelito e Hilda Díaz Pardo, a cual más arrobadora.

Otra Marquesa de suprema distinción en el grupo.

Dinorah Fierro, música, poesía, color yaroma, fundidos en un cuerpo juncal y en palmito de rosa.

Y la última de las del Coro la más joven, la que en esa fiesta que será para ella inolvidable, hacia su debut entre la jeneusse.

Me refiero a Tota Carrerá y Onetti, la hija de mis amigos tan queridos Rafael y Sofía, que desde un palco de platea se ufanaban de aquella figulina de sprit y gracia hechicera.

En el fondo del escenario mientras valsaban las de coro, descatábase trajeado de verde, contrastando con el oro de su cabellera, Margot Carballo junto a Vitín Garay, que fueron los solistas del coro.

Decoración preciosa servíales de marco.

Complementando el delicioso embrujamiento del tan alabado número.

Lo repito sin titubeos y así quiero proclamarlo.

Coro más fino, más bello que ese no lo vimos jamás.

Y ahora ya dada a vuela a pluma la impresión de la parte artística de la fiesta intentaré un pálido reflejo de la social.

Podría sintetizar diciendo que toda la Matanzas elegante, toda nuestra gran sociedad allí estaba en palco y lunetas, pero prefiero dar algunos nombres que enjoyescan la relación.

Corresponde turno primero en ella, a quien allí era figura principal: la señora Marina Peralta de Cruz, Presidenta de la Asociación de Antiguas Alumnas de la Milagrosa que ofrecía el festival.

La rodeaban sus hermanas, las señoras de Algarra y Macías López, Caridad y Benilde de Peralta.

En el palco del Ayuntamiento con la señora de Cosío, Anita Colosia, las que eran huésped de honor de Matanzas ese día, la señora de Aulet María Cervantes y la señora de Piedra, Nena Tió.

En lunetas Teresa Penichet de Rojas, Graziella Tregent de Gutiérrez, Herminia Oliva de Uriarte, Panchita Tió de Font, Nena Marzol de García Cobo y Nena Valdés Cartaya de Benavides.

Dos altas damas de nuestro gran mundo en un palco del ala izquierda: María Dolores Núñez de Beato y Coty Pérez de Rojas.

La señora de Castro, Conchita Fariñas, en palco de piso alto.

Y la esposa del Senador Díaz Pardo en un box de platea.

¿Necesitaré continuar la cita para dar idea del elemento allí reunido?

No, por que basta con los nombres dados, los más distinguidos de nuestra sociedad.

Debo ya poner final a esta Crónica, para dar turno a otros temas que hoy reclaman mi atención, pero no lo haré sin antes felicitar como ellas merecen a las señoras y señoritas que forman la Directiva de las Antiguas Alumnas de la Milagrosa.

Y la señora de Cruz y a la señorita Herques sobre todo.

Triunfaron, triunfaron en la más hermosa lid.

EL DIA DE LA PATRIA

Veinte y cuatro de Febrero.

Lo festejarán los Veteranos de la Independencia con una velada en el Coliseo de la Plazuela de Estrada Palma, para cuyo acto recibo galante invitación que suscribe el Coronel Pedro Acevedo.

Interesante el programa.

Lleno de atractivos.

En las Matanceras de mañana daré cuenta de esa fiesta así como de otros actos entre estos la excursión masónica que viene a esta ciudad.

Condecorado será con dos medallas de oro el Dr. Miguel A. Beato, una de la Cruz Roja, otra de la Logia Cubana.

JULIO NUÑEZ

De enhorabuena.

Acaba de ser nombrado para un Colegio en la Habana, en el Reparto Santos Suárez, este simpático joven, alumno que fué de los más aventajados de la Normal yumurina.

Muy estudioso, inteligente, de claras luces, activo, integro Julio Núñez el Magisterio de la Nación cuenta desde hoy con un factor que lo honra.

Entre la juventud normalista el nombramiento de Julio ha causado el mayor júbilo ya que sportmen de aquel Centro, se distinguió siempre por su caballerosidad y, su sereno juicio en todos los ramos en que militó.

Cosa no poco difícil para muchos a quienes ciega el fanatismo, tratándose de asuntos sportivos.

Un abrazo carísimo.

SANTOS Y ARTIGAS

El primero de Marzo.

Por una sola noche nos visitará el espectáculo de los Empresarios cubanos tan populares señores Santos y Artigas.

No está decidido aún si actuará en Sauto o plantará su tienda de Campaña en los terrenos de San Luis.

Los programas que ya están circulando de mano en mano, anuncian maravillas para esa única noche en que gozará la chiquillería de su favorito show.

LA ULTIMA NOTA

Para decir que abre esta noche sus puertas el Ateneo para un gran baile en conmemoración de la gloriosa fecha del grito de Ibarra.

Fiesta que es tradicional en el Club neopoblano.

Y a propósito debo decir que por lo cercana que está ya la temporada carnavalesca en el Liceo, no se efectúa este año, como era ya costumbre, la velada del veinte y cuatro de Febrero.

Abrirá sus puertas el aristocrático Club el primero de Marzo.

Primer baile de máscaras.

MARCAS Y PATENTES
Lorenzo S. Ruiz
—En práctica desde 1912—
Edificio Casteleiro. Departamento 401
Oficios 18. Cable y Telégrafo: "TRADEMARK"
Teléfonos: I-5960 y A-9746.
HABANA.
Esta oficina cuenta con archivo clasificado para la investigación de las marcas.

DR. PULGARON
Manzana de Gómez 465
Teléfono A-1862.
PRIMERA Y SEGUNDA ENSEÑANZA. ENSEÑANZA SUPERIOR Y LATIN.
Visitas y Avisos: de 6 a 7.

UN AGRADECIDO
Manajabo, de 1923.
Dr. Arturo C. Bosque
Habana.
Muy distinguido Dr.:
Enfermo 12 años del estómago me decidí a tomar su "PEPSINA Y RUIBARBO" y el éxito se lo debo a usted Estoy curado. Desde el segundo frasco sentí alivio y hace tres años estoy radicalmente curado y puedo comer de todo.
Muy atentamente de usted
Amadeo TOSCANO.

DR. P. M SOUZA
Garganta, Nariz y Oídos
Hospitales de New York, Viena, Budapest, Habana.
San Lázaro 226. de 2 a 4.

[illegible] odriguez [illegible]
CIRUJANO DEL "HOSPITAL CALIXTO GARCIA"
[illegible] de Enfermedades de las Vías Urinarias de la Universidad de la Habana
Consultas de 10 a 12 de la mañana y de 4 a 6 de la tarde
Lamparilla 86 y 88. Teléfono A-8451

Dr. Emilio Ballenilla y Morgado
Médico Forense
Especialidad: Veinte años de práctica y de éxitos en "Enfermedades de Niños. Consultas: Obreros de 9 a 10 a.m. Particulares de 3 a 5 p.m. Zenea (Neptuno) 350. Telf. U-7385.
1755. 18d. 11 Feb.

Dr. Gonzalo Pedroso
CIRUJANO DEL HOSPITAL MUNICIPAL DE EMERGENCIAS
Especialista en vías Urinarias y Enfermedades Venéreas. Cistoscopia y cateterismo de los uréteres. Cirugía de Vías Urinarias. Consultas de 10 a 12 y de 3 a 6 p. m. en la calle Avenida de la República 254.

Esperanza Fierros
PARTOS
Midwife. Levatrice.
Teléfono A-8937.
Edificio "Gener-Font"
San Rafael y Rayo.

En la mesa donde se sirve siempre lo mejor
Poland Water
(AGUA POLAND)
no falta nunca.
Depositarios y Distribuidores:
I. GALLARRETA Y Cía., S. en C.
Mercaderes Núm. 13.—Habana.

LA MAYOR
32 EDIFICIOS
600 EMPLEADOS
SARRÁ
DROGUERIA
ABIERTA TODOS LOS DIAS
TODA LA NOCHE LOS MARTES

FARMACIAS DE TURNO

LUNES

Calle y número	Teléfonos
HABANA	
Máximo Gómez 344	M-4690
Ave. de la República y San Francisco	U-6815
Pi y Margall 30	A-2124
Máximo Gómez 44	M-5494
Habana 42, esquina a Cuarteles	M-4895
Desagüe y Marqués González	U-6929
Padre Varela 227	M-5089
Ayesterán y Bruzón	U-6919
Ave. S. Bolívar 141	M-4050
Ave. S. Bolívar 55	M-4466
Zenea y Soledad	U-1693
General Aguirre 36	M-4543
Padre Varela 32	U-6795
Antonio María Lazcano 114	M-4774
Rafael Martínez Alonso 41	M-4036
Estrada Palma 36	M-4404
Gral. Silverio Sánchez Figueras 84	M-5312
Ricla 99	M-5386
Ave. de Bélgica 57	M-4288
Ave. Bélgica y Zenea	M-4244
Pocito y Oquendo	U-6660
Manuel Suárez 90	M-4977
América Arias 115	M-5588
Gral. Aguirre y Estrada Palma	M-4343
VEDADO	
Calle Quinta núm. 36, entre E y F	F-6210
Calle J núm. 1, esquina a Calzada	F-6128
Ave. Wilson núm. 130 entre 10 y 12	F-6144
Calle 17 núm. 330, entre A y B	F-6089
Calle 23 y C	F-6246
VIBORA	
Gertrudis y Tercera	I-7370
10 de Octubre y San Antonio	I-7727
Milagros y Felipe Poey	I-7882
Concepción y S. Anastasio	I-7340
Martí y Arnao, Reparto Santa Amalia	I-7409
Concepción y Avenida de Acosta	X-2244
San Mariano y Armas	I-7444
JESUS DEL MONTE Y SANTOS SUAREZ	
San Benigno y Zapotes	I-7575
Avenida Pte. Gómez 2	I-7475
10 de Octubre 143	M-4330
Santa Emilia y Paz	I-4158
Remedios y San José	I-7358
LUYANO	
Calzada de Luyanó 3	I-7237
Concha y Juan Abreu	X-2424
CERRO	
Calzada del Cerro 697	M-5255
Churruca 29	I-7650
Salvador y San Quintín	I-7602

NOTA:— Este grupo deberá prestar el servicio público todo el día y la norhe de los domingos siguientes: Enero 26; Marzo 9; Abril 20; Junio 1; Julio 13; Agosto 24; Octubre 5; Noviembre 16; Diciembre 28, de 1930.

POROS CERRADOS
impedidos si la piel está bien limpiada con un jabon no-irritante. Millare usan solamente el
Resinol

EXCEMICIDA
MADAME SENTOURE
Maravillosa pomada francesa infalible para eszema, herpes, psoriasis, ácido úrico, etc. Poderoso específico para llagas, úlceras crónicas. ¡Curas asombrosas! Venta: Sarrá, Johnson, Taquechel. Depósito: Máximo Gómez 412. Dr. Morist.

El día último termina nuestra actual e interesante rebaja.

Nuestros Trajes Hechos, conceptuados como los mejores por calidad, corrección y novedad, los ofrecemos ahora a precios que justifican el que usted venga hoy, con decisión ahorrativa, a disfrutar de ellos.—La rebaja es así:

Los de $45.00, $50.00 y $55.00 rebajados a $35.00
Los de $30.00, $35.00 y $40.00 ahora $25.00
Los de $20.00, y $25.00 a $15.00

Como la reducción de precios es general, también están disminuídos los correspondientes a los trajes de niño y artículos de nuestro Departamento de Camisería

Antigua Casa de J. Vallés
S. Rafael é Industria

VICHY
Manantiales del ESTADO FRANCÉS

VICHY HOPITAL
Afecciones del Estómago y del Intestino

VICHY CÉLESTINS
LA MEJOR AGUA DE MESA

VICHY GRANDE GRILLE
Enfermedades del Hígado y del Aparato Biliario

1/4 En todos los Cafés
VICHY CÉLESTINS
VICHY HOPITAL
Aperitivo higiénico - Digestivo ideal.

M.E.C.D. 2016

ACCIONES-BONOS

ANTES DE COMPRAR O VENDER
PIDAME TIPO Y AHORRARA DINERO

JULIO B. FORCADE

Miembro de la Bolsa de la Habana

Oficinas: Edificio "La Cubana", 314
Aguiar y Lamparilla.—Teléfono A-4983

INTOXICACION CONSECUTIVA

La absorción prolongada de comidas dañinas o mal masticadas determinan la dispepsia crónica con su cortejo de afecciones del estómago, hígado, riñones e intestino, padeciéndose también de ácido úrico.

El buen estado de salud depende en su mayor parte de la alimentación y del funcionamiento del aparato digestivo e intestinal, que al no ser perfecto trastorna, enferma y mortifica.

Todos sabemos existe un producto que es empleado con éxito por médicos y enfermos; que evita y cura todos aquellos trastornos del estómago, nos referimos a MAGNESURICO, preparado a base de sales alcalinas con fermentos digestivos naturales, estudiado y probado para todas las enfermedades de los órganos digestivos.

MAGNESURICO se usa en casi toda América Latina, con éxito franco.

Cuando usted necesite un digestivo poderoso que a la vez haga que los alimentos se asimilen, no olvide que este producto le ahorrará dinero, tiempo y molestias.

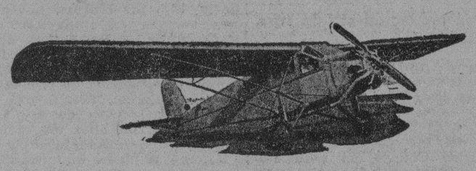

Buena Noticia

HOY

USTED PUEDE VOLAR DESDE EL CAMPAMENTO COLUMBIA AL AEROPUERTO "GENERAL MACHADO", PRESENCIAR ALLI EL MAGNIFICO TORNEO AEREO QUE TENDRA LUGAR ESTA TARDE Y REGRESAR A COLUMBIA POR EL AIRE, POR SOLO

10.00 PESOS

APROVECHE ESTA OPORTUNIDAD

CIA. NACIONAL CUBANA DE AVIACION CURTISS

NEPTUNO, 2. TELEFONO A-7976

THE
FIRST NATIONAL
BANK *of* BOSTON

Fundado en 1784
Capital, Reserva y Utilidades $80,000,000

No solo el Dinero

merece cuidado: cosas hay que se estiman más que por su valor monetario, por los afectos que a ellas nos ligan. Si le interesa conservar tales valores, alquile hoy mismo una *Caja de Seguridad en nuestra Bóveda.*

Oficina de la Habana:
Aguiar esquina a Lamparilla
Sucursales:
Avenida de Italia 140 Máximo Gómez 267
Santiago de Cuba Cienfuegos Sancti Spíritus

Cómo Conseguir el Patronaje de los Turistas

Durante los próximos 90 días muchas de las casas más principales de la Habana aumentarán grandemente el volumen de sus negocios al conseguir el patronaje de los turistas que visitarán esta Capital.

El Havana Post, periódico establecido hace 31 años, es leído por casi todos los residentes de habla inglesa en Cuba y por todos los turistas que vienen a esta República.

Ningún Otro Periódico en Inglés en Cuba Vende Dos Ejemplares por Cada 100 Ejemplares que se Venden del "Havana Post" y del "Evening Telegram", Diariamente.

Las ediciones combinadas del Havana Post y del Evening Telegram por la mañana y tarde, respectivamente, venden 70 veces más ejemplares que cualquier otro periódico americano en Cuba.

SESENTA FERROCARRILEROS DE CHICAGO LLEGARON A CUBA, CON SUS FAMILIAS

En el vapor "Evangeline" vino el mástil para amarrar los dirigibles que será instalado en el pueblo **General Machado**

MOVIMIENTO DE VIAJEROS Y BARCOS EN EL PUERTO

Personalidades que son esperadas. Un hidroplano llegó de Miami. Un banquero y un propietario de varios coliseos

PERSONALIDADES QUE SE ESPERAN

Mr. De Foe el Agente general de Pasajeros de la Peninsular Occidental S. S. Co., en la Habana espera a las siguientes personas que llegarán en breve a nuestra ciudad.

Mr. J. C. Maryin vice-Presidente de la Curtis Martín Neswspaiper Incorpo de Filadelfia.

E. W. Henry Abogado miembro de la Corte Judicial menor (de Color), con tres amigos también de Filadelfia.

BARCOS QUE LLEGARAN HOY

Hoy llegarán los siguientes vapores.

El Iroquois de Miami, el Cuba de Tampa y Key West, el Atlántida de New Orleans el Munamar de New Orleans, el Heredia de New Orleans, el Ebro de New York.

UN HIDROPLANO

Procedente de Miami llegó ayer el hidroplano americano N C 559, que trajo cuatro pasajeros los señores Jack Murray, Car F. B. Noth y señora J. Caspar.

LOS BARCOS DE GUERRA DEL CANADA

A las 5 de la tarde de ayer salieron los barcos de guerra del Canadá que nos han visitado últimamente.

Dichas unidades se nombran Vancover y Clamblain.

EL EVANGELINE

Directo de Miami llegó ayer el vapor americano Evangeline que trajo 355 turistas un mastil para amarrar dirigibles que ha sido montado en el aerodromo del pueblo General Machado.

Llegaron por este vapor el banquero Arthur Eidman, el político Oscar Garbaldi, el concejal Frank Hanha, los médicos doctores John y señora y Flotow Strauss y señora los periodistas Urey Woodson y señora y Marton Hidden y señora, el Juez Frank Ruth y señora los aviadores Warren Smith y Ben Failkner y el estudiante de aviador Robert Wilson el doctor Miguel Corrales y señor Jorge Shneg.

CASOS DE POLICIA

La policía del puerto conoció ayer de los siguientes casos:

Rafael Mendoza Gelpi vecino de Facciolo número 18 fué arrestado por el vigilante 18 porque lo vió salir del muelle de luz con un bulto y al registrarlo, le ocupó un cuarto de aceite de Oliva, y dos pedazos de jabón que se había hurtado de la goleta Zeelandia de la que es cocinero.

El vigilante 61 procedió a conducir a la Estación de la Policía al Inspector de Aduana número 63 y al guardia jurado de los Ferrocarriles Unidos número 104, porque el segundo impedía al primero saltar por una cerca que existe en el litoral y por donde está prohibido pasar, alegando el segundo que él como aduanero es más autoridad en el litoral que el Guardia Jurado, pero éste dice que el aduanero si bien llevaba su uniforme en un bulto, iba vestido de paisano.

En el vapor W. L. Connelly hubo una riña entre dos tripulantes, pero al personarse la policía el Capitán dijo que ya él había puesto paz entre sus hombres.

LA RUTA DE LA FLORIDA

Por la ruta de la Florida llegaron ayer tarde en el Governor Cobb 329 pasajeros en su casi totalidad turistas entre ellos 60 miembros de una federación de ferroviarios de Chicago, a cuyo frente viene Mr. Gordon.

También llegaron en este vapor el señor Lee Shubbert, Magnate de teatros en los Estados Unidos quien es propietario de famosos coliseos tanto en New York como en otras ciudades de los Estados Unidos.

Señores Oscar B. Cintas, la señora R. P. Bearbourw a cuyo esposo se le impondrá una medalla como también al doctor Brown Scott, el banquero Norman A. Conerd, y William P. Phi Mr. F. N. Roth de la Embajada alemana en los Estados Unidos, y Karl Stowy también de la propia embajada Mr. William J. Yossng y señora de la Coca Cola el periodista de Detroit Rex G. White y señora Herbert Buckely y señora, Mr. Frank W. Renwick Presidente de la Chicago Graverls Company, de Ceneva 111, el periodista Stephen Nalp el vice-Presidente del Chicago Trus Company, Felipe Salas.

EL SECRETARIO DE LA ASOCIACION DE MAQUINISTAS NAVALES Y EL CONGRESO

El señor Rebollar, que ocupa ese cargo, nos dice que las conclusiones del Cong. Marítimo hacen concebir esperanzas

CAMBIO RADICAL DE LAS ORGANIZACIONES MARITIMAS

La necesidad de dar gran impulso a nuestra marina mercante, preconizada por el General Machado les hace optimistas

El señor Leopoldo Rebollar, Secretario de la Asociación de Maquinistas Navales de Cuba, que tuvo a su cargo uno de los discursos inaugurales del próximo pasado Congreso celebrado por las organizaciones marítimas, a quien entrevistamos para conocer sus opiniones sobre los resultados del citado Congreso nos manifestó lo siguiente:

—El Congreso Marítimo ha tenido para nosotros una importancia extraordinaria. Los resultados obtenidos dan lugar a fundadas esperanzas, de que se opere un cambio notable en la estructura económica de la nación y a un cambio radical en todas las organizaciones marítimas.

—¿Por qué motivos?, le preguntamos.

—Uno de ellos que se ha puesto de manifiesto la necesidad del fomento de la Marina Mercante, que ha sido objeto de superior atención, a cuya problema dedicamos nuestros esfuerzos, desde que el Honorable señor Presidente de la República, hizo públicas manifestaciones, de acariciar la idea de propulsar esa industria por una senda de superior progreso. Cuba es un país esencialmente marítimo, mantiene un tráfico de 600.0000 toneladas para transportar su exportación e importación y paga en fletes la respetable suma de $58.000.000, cantidad ésta superior a la que tributa cualquier otro país del orbe en relación con su densidad de población.

—Pasemos por alto—dijo—otras consideraciones de carácter geográfico, internacional, que nos indican la necesidad que tenemos de considerarnos potencia marítima, para nuestro progreso, fijémonos en que nuestros economistas concentraron siempre su atención en la industria azucarera, que de tanto cuidarla, apenas nos pertenece; hay que buscar nuevas inversiones, nuevas fuentes de trabajo, de vida, y nada más natural que evitar la salida de la riqueza patria para las arcas extranjeras, y la posiblo enajenación de los pocos barcos que poseemos, en la misma forma que fuimos haciendo con las tierras, y con muchas industrias. Tengo esperanzas en que dicho fomento sea una realidad. Las altas esferas laboran por ella. El ilustre Secretario de Estado es un enamorado de ella, y ha puesto especial interés en este problema.

—¿El Congreso, cree usted que acometerá pronto ese problema?

—No lo dudo. En la Cámara de Representantes hay presentado un proyecto de Ley del legislador oriental doctor Rodríguez Cremé, que tiende a facilitar el desarrollo de las empresas marítimas, a base de un apoyo decidido del Estado, y de un principio ostensiblemente nacionalista.

—¿Y de los demás asuntos tratados en el pasado Congreso Marítimo, qué podría decirnos?

—Que sobre los almacenes flotantes que fueron suprimidos por reciente Decreto Presidencial, no fueron comprendidos los buques o lanchones que almacenan mieles y otros productos, que perjudican los intereses de la clase trabajadora, tanto o más que los dedicados a depósitos de azúcar, por que omiten el trasiego a otros barcos, y el funcionamiento de plantas terrestres, en las cuales encontrarían decorosa ocupación muchos obreros.

—En el citado Congreso—añadió—tratamos también el asunto de los Ferries, entre Key West, New Orleans y la Habana, que constituyen, podemos decirlo así, la ruina de nuestros obreros marítimos de esta capital, y algo toca a los de otros puertos, pues han sustraído diariamente jornales que fluctúan en unos dos mil pesos, eso en la Habana solamente, sin que en su favor pueda alegarse ninguna economía en las mercancías que transportan. Han desplazado infinidad de brazos sin beneficio para el pueblo.

—¿Qué otro motivo benéfico puede indicarnos sobre las resultantes del referido Congreso?

—Hay muchos, pero su exposición llenaría páginas enteras del DIARIO, para darle cabida al acopio de previsión social demostrada por los trabajadores marítimos, que se debatieron en las sesiones celebradas, pero sobresale uno que es de suma importancia. El de haber roto el obstáculo que separaba a los obreros, con los que pudiéramos juzgarnos intelectuales marítimos por la índole de nuestra labor a bordo. Los prejuicios. Son éstos un valladar enorme, lo era antes de ese Congreso. El obrero miraba al intelectual como enemigo irreconciliable, salvo en las horas de los grandes peligros del mar, en que el sufrimiento, hace hermanos a los superiores e inferiores. Estábamos colocados en un campo de ideas ficticias, adquiridas y mantenidas con la prédica del lenguaje cáustico, de una parte, y de la otra, la de ver en cada obrero un exaltado. Nunca faltaron espíritus reflexivos, a los que jamás pasan desapercibidos los gestos de nobleza que dignifican a los hombres y a las colectividades; en este camino la reunión en un Congreso de ambos elementos ha servido para que muchos rectificasen sus puntos de vista, y se haya iniciado una obra común, cuyos resultados ofrecen lisonjeras perspectivas de bienestar, y de íntima comunión espiritual para todos. Ya vé que la impresión que bosquejo no puede ser más halagüeña, en cuanto se refiere a la cultura y al trato del trabajador marítimo. Se aproxima el momento de dar cima a la unificación general de los trabajadores del mar, y con ella se ha despertado el deseo de la conquista progresiva de nuestros derechos, por el desarrollo de las instituciones marítimas y por el engrandecimiento de la patria.

Agradecimos al señor Rebollar, que nos brindara las sugestiones que tiene sobre la trascendencia del Congreso Marítimo, de cuya labor nos ocupamos con suma atención, cuando éste se celebró en esta capital.

S. BUSTAMANTE Y EL PRESIDENTE

Ambos tratarán pronto de cuestiones internacionales

NOTICIAS DE PALACIO

Ayer se encontraba de regreso en palacio el Presidente de la República habiendo dado por terminada su excursión de perquería por la costa Norte de Matanzas y la que ha durado varios días.

En horas de la tarde de ayer el General Machado trasladose al Reparto Lutgardita, donde asistió a la inauguración del Concurso de Ganado Lechero, Porcino y de la Exposición de Productos Hortícolas.

A las siete de la tarde regresó el Jefe del Estado a la mansión presidencial.

HOY

Por la tarde se dirigirá el Presidente de la República al poblado General Machado, a fin de dejar inaugurado el aeropuerto que en dicho lugar ha sido instalado.

EL DR. BUSTAMANTE

Tenemos informes de que en la semana que empieza hoy ha de acudir a Palacio, para entrevistarse con el Jefe del Estado y tratar importantes asuntos de carácter internacional, el Dr. Antonio Sánchez de Bustamante.

DINERO
SOBRE ALHAJAS
Vea la calidad y precio de nuestras prendas.
LA REGENTE
Neptuno 39. Teléfono A-4376.

No deje de ver la
EXPOSICION AVICOLA GANADERA
en GENERAL MACHADO
Febrero 23 al 27, 1930.
Evite el peligro del tráfico por calles congestionadas
TRENES ELECTRICOS DESDE ESTACION CENTRAL
CADA 15 MINUTOS
CONFORTABLES, FRESCOS Y LIMPIOS
IDA Y VUELTA 20 cts.

COLCHON "LIFE"

CANTIDAD Y CALIDAD DE RELLENO

Un buen colchón es, ante todo, buenas telas y relleno de calidad usado en la cantidad necesaria. Esto trabajado con personal experto y máquinas modernas.

Para fabricar el colchón "Life" tenemos montado la mayor colchonería de Cuba, por extensión, procedimientos exclusivos de fabricación y calidad de materiales. El colchón "Life" sólo se fabrica en tipos selectos. De venta únicamente en:

La Casa Life
TTE. REY Y HABANA-A.6724
S. RAFAEL Y RAYO-M.7063

M.E.C.D. 2016

MABEL NORMAND FALLECIO AYER DE TUBERCULOSIS

Lew Cody, también actor, no fué hallado en ningún sitio

ERA FAMOSA EN EL CINE

Pero su vida privada había parecido un tanto equívoca

MONROVIA, Estado de California, febrero 23. (AP) Mabel Normand, cuya vida privada y cinegráfica ofreció fuertes contrastes, intensos claroscuros de tragedia y de comedia, falleció a las dos y media de la madrugada de hoy, en un sanatorio de esta ciudad. Mabel estaba enferma, desde fines de 1928, de tuberculosis.

Las transfusiones de sangre que le fueron hechas recientemente, dieron esperanzas de que la debilidad general de la actriz tendría remedio. Pero todo parecía perdido la tarde del sábado. Y tras rápida agonía, la que fué linda artista de la pantalla falleció, estando junto a ella su secretaria Julia Benson, y una enfermera.

No obstante su agotamiento, Mabel Normand disfrutó de conocimiento hasta los instantes finales de su vida. Poco antes había tomado algún alimento.

Lew Cody, su esposo, también actor de cine, no fué encontrado en ninguna parte, y por eso no pudo estar junto al lecho de muerte de Mabel.

Famosa mundialmente por sus excedentes roles en muchas comedias del arte mudo, la vida privada de Mabel Normand fué una cosa muy diferente a lo que muchos creían. La joven actriz se vió envuelta en varias peripecias sensacionales que le dieron, en cierto sentido, una reputación ambigua.

El misterioso asesinato de William Desmond Taylor, director cinegráfico de fama y exoficial del ejército inglés, ocurrido en febrero de 1922, en pleno Hollywood, fué el primero de los casuntos en que surgió, con ciertas luces equívocas, el nombre de Mabel Normand. La policía probó que ella había estado en el bungalow de Taylor, la misma noche en que se cometió el crimen. Pero todos los interrogatorios nada lograron, y no hubo manera de obtener de la joven un solo dato que sirviera para aclarar el misterio.

La noche del día de año nuevo de 1923, nuevamente se volvió a complicar el nombre de Mabel en un homicidio: el de Courtland S. Dines, corredor de Denver, por su chofer, Horace Greer, quien disparó contra él estando presentes Miss Normand y Edna Purviance, otra actriz de cine.

A fines del mismo año de 1923 la señora Georgia W. Church, que se estaba divorciando de su esposo, el millonario Norman W. Church, mencionó a de Mabel, como muy amiga de su marido. La actríz ripostó pidiendo una indemnización de medio millón de pesos por la difamación de que la hacía objeto la acusadora, quien acabó por retirar su demanda.

En septiembre de 1926 Mabel se fué con el actor Lew Cody a Ventura, en California, casándose allí ambos, a las tres de la madrugada. Los dos volvieron a Hollywood, un poco asombrados de aquella unión inesperada, poniendo residencias separadas. Más tarde, diciendo que «dos viven juntos más barato que separados», se establecieron en casa de Mabel.

La infortunada actriz ha muerto a los 36 años. Nació en noviembre de 1894, en Boston, y comenzó a trabajar para el cine cuando tenía 16 años, o sea en 1910. Hizo una serie de comedias cortas, algunas con Chaplin. Después abordó películas de más fuste, trabajando en las primeras con Lew Cody, su esposo más tarde.

En febrero de 1927 Mabel contrajo una pulmonía que puso en peligro su vida. Repetidamente se anunció, por error, que había muerto. Del estado en que quedaron entonces sus pulmones, fué consecuencia la tuberculosis que la ha llevado a la tumba.

William Zorach, pintor y escultor futurista, exhibe en New York varias obras, entre las cuales está una de las más curiosas. Zorach llama a esta escultura: "Mujer y Gato".

CHAUTEMPS PREPARA LA DECLARACION POLITICA DE SU GOBIERNO, QUE HA DE PRESENTAR MAÑANA ANTE LA CAMARA

Se referirá a la amnistía para delitos políticos, pensiones para ancianos, presupuestos, mejora de servicios, conferencia

CREESE QUE LA POLITICA EN LONDRES NO CAMBIARA

En la declaración de principios de mañana se propondrá la aprobación del Plan Young tal como salió de La Haya

LONDRES, Febrero 23.— (AP) —Las noticias de París dicendo que el Gobierno de Chautemps puede obtener el próximo martes, con la ayuda de los socialistas, un voto de confianza en la Cámara de Diputados, han hecho que los jefes de las otras cuatro delegaciones a la Conferencia Naval de Londres se sientan más confiados.

Se cree que una breve comparecencia de la delegación francesa, presidida por el Ministro de Estado Briand, permitiría al Primer Ministro McDonald convocar a todos los plenipotenciarios para hacer un rápido estudio de la situación. De esa manera las cinco Potencias podrían preparar un plan que armonice las actividades futuras de la conferencia; con la inquieta perspectiva de la política interior de Francia.

En Londres se tiene la impresión de que la vida del Gobierno de Chautemps será corta. Y los delegados norte-americanos opinan que se llamará otra vez a André Tardieu para que presida la delegación francesa a la Conferencia Naval.

Lo único concreto en todas estas especulaciones, es que se necesita una semana para formar Gabinete en Francia. Y la cuestión de cuánto tiempo podrán estar en Londres el Secretario de Estado Stimson, el exPrimer Ministro Wakatsuki y el Ministro de Estado Grandi, mientras los partidos políticos franceses dirimen en París sus diferencias de criterio, parece ser la más apremiante.

Hablando en una reunión celebrada en Finsbury, Lord Parmoor dijo que si hay un hombre que realmente simpatice con la política del desarme, es el Presidente Hoover, agregando que el efecto de la visita de McDonald a Washington fué probar que los dos grandes pueblos anglo-sajones no admiten la posibilidad de llegar a una guerra, y que por lo contrario, siempre estarán del mismo lado, trabajando por la paz mundial.

En cuanto al progreso de las negociaciones en Londres, Lord Parmoor dijo que no cabe duda de que se necesita mucha paciencia, y que no se puede admitir que todos consigan lo que quieren desde el principio, aunque hay que convenir en que ya se nota un marcado progreso no solamente en la forma de dirigir la Conferencia, sino en cómo ésta ha sido recibida por un país como el inglés.

MAÑANA SE PRESENTARA ANTE LA CAMARA EL GOBIERNO DE CAMILLE CHAUTEMPS

PARIS, febrero 23. (AP) Ayudado por varios consejeros, Camille Chautemps, nuevo Primer Ministro de Francia, pasó todo el día redactando la declaración de política de su Gobierno, para presentarse a la Cámara de Diputados el próximo martes. El Gabinete Chautemps sufrirá en esa sesión su primera prueba.

La declaración será sometida para su aprobación a un Consejo de los nuevos Ministros que se celebrará el mismo martes a las nueve y media de la mañana. El Primer Ministro la leerá ante la Cámara a las tres de la tarde.

Según personas muy afectas al nuevo líder radical-socialista del Gobierno francés, la declaración se referirá a cinco puntos principales de política interior y extranjera. Cuatro de ellos corresponden a la primera, y son: presupuestos, pensiones para los ancianos, amnistía para los delitos políticos, y mejoramiento de los servicios nacionales de transportes y comunicaciones. La política extranjera no tiene más que un punto: revisión de la conferencia de reparaciones de La Haya y del Plan Young, y la situación en la conferencia naval de Londres.

Tanto los amigos como los enemigos del Gabinete Chautemps entienden que la política francesa en la asamblea londinense no cambiará, manteniendo en todo los puntos de vista del Gobierno de Tardieu.

El periódico de la tarde L'Intransigeant dice que la tesis francesa en Londres no ha cambiado en nada».

Le Temps declara que la nueva delegación no puede hacer concesiones en lo expresado por Tardieu, pues Francia necesita una armada lo bastante fuerte para defender sus intereses en el mar y garantizar la seguridad de sus costas.

«M. Chautemps tiene que mantener en Londres los principios y cifras expuestos allí por Tardieu, o de lo contrario Francia tendrá que renunciar a su papel de gran potencia naval y colonial», dice Le Temps.

En la declaración del martes se propondrá la aprobación del Plan de Young tal como fué negociado en La Haya por Tardieu y Briand.

Esa parte de la nueva declaración es esperada con ansiedad en todo el país. El Gobierno de Tardieu fué derrocado porque pretendió, con tenaz firmeza, mantener el equilibrio entre los gastos y los ingresos, negando en algunos casos la rebaja de los impuestos, y en otros el aumento de los gastos.

Los grupos de las izquierdas, que apoyan a M. Chautemps, abogan porque se cobre con menos severidad los impuestos, y se haga más aceptables los presupuestos nacionales, alegando que ya han pasado los tiempos más difíciles para la nación, y que el contribuyente tiene un bien ganado derecho a gozar de unas tasas normales.

Es interesante observar que Le Temps declara hoy que la hora actual es de crisis no solamente para el Gabinete, sino para todos los partidos políticos, creyéndose que puede surgir de esto la disolución del Parlamento y nuevas elecciones. Las últimas fueron celebradas en mayo de 1928.

TRES VICTIMAS DE LA AVIACION

Al caer un aparato de la "Miami Aircraft Corporation"

MIAMI, Florida, febrero 23 (AP.) Tres personas resultaron muertas cuando un aeroplano sufrió hoy un accidente en los momentos en que intentaba elevarse para realizar un buelo de experimentación. Los muertos son M. H. Carlton, pasajero; F. J. Somers, ingeniero de la Miami Aircraft Company y el piloto Thomas B. Ward.

El aeroplano era propiedad de la Miami Aircraft Company y había sido construído recientemente. Se trataba de un anfibio, el tercero construído para la compañía, la cual se organizó el año pasado por un grupo de capitalistas locales.

El fatal accidente fué presenciado por gran número de personas que pasaban por la carretera en los momentos de ocurrir, a las diez y treinta de la mañana. Dicen los testigos que acababa de abandonar la superfice de la bahía y que tan pronto como ganó altura, descendió abruptamente.

Los cadáveres de Carlton y Somers fueron recogidos poco después del accidente. Mañana se harán investigaciones a fin de conocer la probable causa del desastre.

NOME, Alaska, Febrero 23. (AP.) —La niebla reinante en la zona del Cabo Norte parece que va a demorar el transporte, por una caravana de cinco aeroplanos, de los cadáveres de Ben Eielson y Carl Borland, los aviadores norteamericanos muertos en Noviembre.

En Nome se ha hecho ya todos los preparativos para recibir el original cortejo funeral aéreo, esperándose que los cinco aparatos, dos de ellos rusos, lleguen tan pronto como el tiempo lo permita.

ACUERDOS DEL CONGRESO DE LA INDIA NO-BRAMAN

BOMBAY, India, febrero 23 (AP.) El Congreso No-Braman de Toda la India, reunido aquí, acordó cooperar con el Gobierno y los partidos, para conseguir que se celebre en Londres una conferencia en que se discuta el actual problema de la India.

CRITICO «SECO»

El Senador Burton K. Wheeler, de Montana, acaba de presentar una moción exigiendo que se investigue, en la más completa forma posible, la aplicación de la ley Volstead en los Estados Unidos, Mr. Wheeler duda mucho de que el país esté realmente «seco».

EL "MONTERREY" SUFRIO AVERIAS

Los pasajeros vendrán para Cuba a bordo del "Habana"

NUEVA YORK, febrero 23 AP.— Con la proa averiada el vapor Monterrey de la Ward Line regresó hoy a Brooklyn para hacer reparaciones.

Los empleados de la compañía anunciaron que el barco solo tiene ligeras averias a ocho pies sobre la linea de flotación, y que probablemente podrá reanudar el viaje a la Habana dentro de unos cuantos días. Los pasajeros se alojarán en varios hoteles por cuenta de la empresa y saldrán para la capital cubana a bordo del vapor Habana que tiene anunciado el viaje para el día primero de marzo, a menos de que prefieran que se les devuelva el importe de los pasajes.

No se tienen noticias acerca de los daños que haya recibido el mercante italiano Isarco que como anunciamos ayer, chocó con el Monterrey.

El vapor Maya, de la United Fruit, que resultó ligeramente averiado anoche en otro choque causado por la niebla, fué reparado esta mañana y zarpó a las once a. m. para Kington, Jamaica.

También salió viaje a Kingston, Jamaica, hoy, el vapor Kungsholm de la Compañía Sueco-Norteamericana, que había chocado con el Maya.

VIAJE DE PRUEBA POR EL "EUROPA"

Sufrió interrupción al encallar en el río Elba

BREMEN, Alemania, febrero 23. (AP) El trasatlántico Europa, gemelo del Bremen, y ambos del Lloyd del Norte alemán, terminó hoy su primer viaje de prueba, procedente de Hamburgo. El buque sufrió una interrupción al encallar en un banco de arena del río Elba. Fondeó fuera del puerto de Bremen.

LA PRENSA Y LOS JEFES DE RUSIA YA HABLAN DE UNA GUERRA INMINENTE DE PAISES CAPITALISTAS A LOS SOVIETS

Se lanzó la noticia en Rusia coincidiendo con la fecha conmemorativa de la fundación del gran Ejército Rojo Ruso

BAILANDO EL CAN-CAN EN UN BARRIL DE POLVORA

"Todas las fuerzas de la reacción del mundo se movilizaron contra la Unión Soviet que va veloz hacia el Socialismo"

MOSCU, febrero 23. AP. Coincidiendo con la celebración en el día de hoy del duodécimo aniversario de la fundación del Ejército rojo, los periódicos soviets y los jefes políticos repitieron el grito de «guerra» y apelaron al país a fin de que se mantenga en guardia contra la amenaza de las potencias imperialistas, a las cuales se pintan embargadas por un gran celo en vista del progreso económico e industrial de Rusia.

Las autoridades comunistas parecen abrigar realmente el temor de que las potencias europeas vecinas de Rusia se proponen, de concierto, inaugurar bien medidas de carácter económico contra su gobierno o un ataque militar sin disfraces. Estos temores de guerra se han intensificado últimamente con motivo de la campaña que se hace en el extranjero contra la actitud adoptada por el Gobierno ruso hacia la religión.

"Todas las fuerzas de la reacción del mundo entero se han movilizado contra la Unión Soviet, que va a toda velocidad hacia el socialismo", declara el periódico «Izvestia» en un artículo editorial. "El Papa, el Arzobispo de Canterbury, la policía francesa, los intransigentes ingleses, los socialistas, fascitas y falsificadores del dinero soviet, así como la burguesa alemana se han unido para realizar nuevos actos de bandidaje en nuestro país.

"Pero los gobernantes de la Europa capitalista olvidan que están bailando el cancán en un barril de pólvora. Permaneceremos firmes y serenos, observando este baile del capitalismo agonizante. En nuestro país todos los obreros y campesinos están conevncidos de los resultados finales de la lucha entre el bolshevismo y el capitalismo.

"Saben que nuestro gobierno defiende la paz, la que ellos quieren también para sí pero si el enemigo dirige sus cañones sobre la tierra de la Dictadura del proletariado cada obrero y cada campesino considerará como un honor participar en las marchas victoriosas del Ejército rojo a fin de destruir a la clase enemiga.

El periódico Pravda dice que la actual campaña anti-soviética en el extranjero no tiene precedentes por su furia, odio, extensión y formas, y es precursora de un ataque armado por los estados capitalistas.

Entonando la misma canción de la guerra, K. E. Voroshiloff, que desplazó a León Trotzky como jefe del Ejército rojo, avisa al país que el Ejército debe estar siempre dispuesto a rechazar una invasión extranjera. Llama la atención al hecho de que los ejércitos extranjeros, incluso el de los Estados Unidos, han aumentado enormemente en los últimos años.

"Los Estados Unidos tienen ahora 155 cañones de grueso calibre y 792 ametralladoras —dice— donde antes solo contaban con veinticuatro ametralladoras. El Ejército norteamericano tiene ahora 121 cañones de campaña donde en 1913 solo tenía veinticuatro.

"Las fuerzas aéreas de todos los países también han crecido mucho. Francia tiene 2.000 aeroplanos contra 1.500 en 1924; Inglaterra tiene 1350 contra 600 en 1924. Otros países fronterizos tienen un total de 685 aeroplanos contra 275 en 1924.

"Se nota un desarrollo análogo en tanques blindados entre las naciones del mundo. Francia tiene 2,000 tanques mientras Inglaterra y los Estados Unidos posee 500 cada una. En caso de guerra esos países cuentan con una industria capaz de producir un enorme número de tanques. Por ejemplo, Inglaterra puede fabricar mensualmente no menos de 2,350 tanques, Francia 2.250 y los Estados Unidos un número aun mayor.

Debemos contrarrestar esta amenaza por todos los medios posibles. El Ejército rojo, que cumple hoy su décimo tercer aniversario, junto con sus 150 millones de habitantes, seguirá con completa serenidad los acontecimientos, conscientes del invencible poder de su Ejército. Este Ejército está dispuesto en cualquier momento a rechazar con las armas cualquier asalto extranjero.

JAMES BAKER Y SUS ASESINATOS

También quiso matar a los detectives que lo condujeron

NUEVA YORK, febrero 23. AP. James Baker, de 23 años de edad, que confesó a la policía de Detroit que había dado muerte a nueve hombres, trató de matar a los detectives que le acompañaron en el viaje en tren a esta ciudad, los cuales hallaron en su poder dos pistolas y un estilete.

La declaración de Baker, según Mr. Crain, es como sigue:

"La noche del envenenamiento de Gaw, paseaba por las cercanías de la calle 207 y me detuve en un restaurant donde tomé un poco de café. Despues salté la cerca del laboratorio de Guggenheim y subí al primer piso, donde se guardaba el cianuro.

"Observé que Gaw estaba trabajando en el interior. Entré y le amenacé con el cañón de mi revólver. Hice café y le mezclé cianuro, obligándole a tomar tres tazas, las cuales arrojó, cayendo más tarde sin fuerzas sobre el piso.

"A continuación, con el pomo de mi revólver pulvericé un cristal de cianuro y se lo eché en la boca amenazándole con el revólver para que lo tomara. Con el fin de que no vomitara el veneno esta vez, le coloqué una gorra en la boca, sujetándole mientras tanto las piernas y las manos".

Mr. Crain dice que el detenido también confesó haber dado muerte a un detective de ferrocarriles que intentaba detenerle en un paso a nivel en Detroit.

Despues de ser interrogado en Nueva York, Baker fué encerrado en una celda en la estación de policía y mañana será presentado al juzgado que lo reclama por robo.

DESORDENES ENTRE LOS INDIOS Y MUSULMANES

AHMEDABAD, India, febrero 23. (A. P.) — La aldea de Una ha sido puesta bajo la ley Marcial, después de los serios choques entre musulmanes e indos. Once de los primeros han sido arrestados. Los musulmanes saquearon e incendiaron las tiendas y casas de los indios, hiriendo a veintiúno de éstos.

EL COMPROMISO DE ILEANA, ROTO

Pero los amigos del novio se niegan a creer en ello

NIZA, febrero 23 AP. El Conde von Hochberg, cuyo proyectado enlace con la Princesa Ileana de Rumania has ido objeto de toda clase de comentarios en los círculos rumanos, se ha negado a hacer declaraciones sobre las críticas que se hacen de su persona. El Conde von Hochberg se encuentra con su madre, la Princesa von Pless, en Villa Lanapoul.

Los amigos del Conde se niegan a creer que el compromiso se haya roto, agregando que se requieren varios meses con el fin de arreglar los asuntos religiosos relacionados con esa boda, pues el Conde von Hochberg es católico y se niega a apostatar.

El gobierno rumano inició recientemente una investigación acerca de los antecedentes del Conde von Hochberg ,novio de la Princesa Ileana, y el primer ministro Jullu Maniu dijo a los corresponsales de la prensa que si encontraba algo que fuera deshonroso se pronunciaría contra la boda.

La Princesa Ileana y la Reina María salieron ayer de Bucarest para hacer un viaje de cuarenta días a Palestina y Egipto.

ESCANDALO EN UN CINEMATOGRAFO

El administrador maltratado por estudiantes asiáticos

SHANGHAI, febrero 23 (A. P.)— El estreno de la primera película parlante de Harold Lloyd, titulada Viva el Peligro, por el teatro situado en el Establecimiento Internacional, provocó anoche una manifestación de protesta por parte de trescientos cincuenta estudiantes chinos que se hallaban en el espectáculo. Los estudiantes maltrataron brutalmente al administrador del teatro, pidieron que les devolviera el dinero y uno de ellos lanzó un cohete gigantesco en el medio de la sala, que hizo explosión con un estampido formidable.

Una parte de la película que trata de dar a conocer la vida del hampa en el barrio chino de San Francisco, donde aparecen chinos dedicados al contrabando del opio, fué la causa del disgusto de los estudiantes, quienes dicen que la película es hostil y vejaminosa para el pueblo de China.

La policía dispersó a los manifestantes, quienes pidieron y obtuvieron la devolución del importe de sus entradas.

Posiblemente el teatro estará guardado hoy por numerosas fuerzas de la policía, para evitar que se repitan los incidentes de anoche.

MANIFESTACION DE INQUILINOS

En Bogotá con el fin de que se abaraten los precios

BOGOTA, Febrero 23. — (AP) — Anoche se verificó la gran manifestación de inquilinos solicitando de las autoridades municipales medidas urgentes para abaratar los precios de arrendamiento de las habitaciones, hoy exorbitantes en Bogotá. Un grupo de exaltados apedreó las oficinas de unos abogados que se encargan de arrendar casas, mediante comisión. La policía intervino.

El primero de Marzo aparecerá un nuevo periódico vespertino que se llamará Correo de la Tarde.

Joan Davis, la hijita del Secretario del Trabajo americano, mister Davis, tiene dos muñecas que llevan trajes iguales a los que viste su dueña.

Este es el juego preferido de la linda niña.

EN IGLESIAS Y SINAGOGAS DE NUEVA YORK FUE COMBATIDA LA PERSECUCION DE LAS IGLESIAS POR LA UNION SOVIET

Se ha señalado el día 16 de Marzo próximo por los jefes de los distintos credos para rogar que cesen esas persecuciones

TAMBIEN EL PAPA DESIGNO ESE DIA PARA ROGATIVAS

En varias ciudades de Rusia se han ofrecido manifestaciones anti-religiosas que se creen obra de la población semita rusa

NUEVA YORK, Febrero 23. (AP) La política religiosa de la Rusia Soviet, calificada de "persecución" por los cristianos y los jefes judíos de Europa y los Estados Unidos, fué combatida hoy desde los púlpitos de varias iglesias y sinagogas de Nueva York como preludio de la concertada protesta que se realizará dentro de tres semanas.

A pesar de haberse designado el 16 de Marzo por los jefes de los distintos credos religiosos para hacer rogativas a favor de la cesación de las actividades anti-religiosas en Rusia, muchos pastores y rabíes han hecho hoy tema de sus sermones la conducta del gobierno ruso hacia la religión.

El día 16 de Marzo del presente año se ha indicado por el Papa Pío, los Arzobispos de York y de Canterbury, los jefes de la Iglesia Episcopal de Inglaterra: el Obispo William T. Manning, de la diócesis episcopal de Nueva York el Arzobispo Platon, Metropolitano de la Iglesia ortodoxa rusa en los Estados Unidos y otros jefes religiosos. La Federación de Iglesias de Nueva York también ha escogido ese día para hacer oraciones y protesta. El día 2 de Marzo se ha señalado por la Iglesia luterana norteamericana para el mismo fin.

El movimiento en los Estados Unidos ha seguido a la publicación de una Encíclica por el Papa Pío, en la que denuncia a los rusos y exhorta a los sacerdotes y alto clero a celebrar rogativas por "oprimidos y opresores". Este sentimiento ha tenido eco en Inglaterra, denunciando los arzobispos de York y de Canterbury y el Cardenal Bourne, la acción anti-religiosa en Rusia.

En Inglaterra, los tories de la Cámara de los Lores atacaron los sentimientos anti-religiosos rusos. El secretario de Estado Arthur Henderson dijo que los ataques a los bolshevikis eran una reanudación de la batalla para romper las relaciones con Rusia, mientras el Embajador británico Esme cablegrafiaba desde Moscú que estaba investigando las noticias relacionadas con la persecución.

Hace dos semanas el obispo Manning, hablando desde el púlpito de la catedral de San Juan el Divino en Nueva York, dijo que el gobierno soviet estaba "buscando por medio de la propaganda y de la fuerza la destrucción de las religiones y también la destrucción de aquellos ideales morales que las religiones han dado al mundo".

El anunciado arresto en Minsq, de catorce rabíes, con la consiguiente noticia de que iban a ser ejecutados, estimuló el sentimiento contrario a Rusia en este país. Pocas horas antes de que el gobierno de Moscú hubiese negado oficialmente la intención de ejecutar a los rabíes, el senador William E. Borah anunció que había cablegrafiado a Moscú pidiendo detalles acerca de los arrestos en cuestión.

Casi al mismo tiempo el obispo Ernest M. Stires, de la diócesis episcopal protestante de Long Island, hablando en un banquete celebrado por la hermandad de St. Andrew, dijo: "Todos están equivocados en sus ideas religiosas en Rusia, pero están obligados a concederles crédito y en cuanto resultan sinceras sus creencias. Nosotros, por nuestra parte, necesitamos ser tan justos como sinceros y poner nuestras creencias en orden para ganar".

El doctor W. G. Gram, Secretario general de la Junta de Misiones de la Iglesia Metodista Episcopal, ha invitado a todos los cristianos del mundo a que protesten contra los supuestos malos tratos de que son objeto los misioneros en Siberia.

Mientras la organización de una protesta concertada continúa, el doctor George S. Counts, director asociado del International Institute of Teachers College, ha publicado una nota defendiendo la actitud del Soviet hacia la Iglesia, y agrega que las continuas censuras del clero de los demás países no hará sino aumentar la severidad de las actuales persecuciones religiosas".

El doctor Counts dice que la historia de la religión en Rusia demuestra que las iglesias se utilizaron para oprimir a los campesinos y mantenerlos en la ignorancia y la pobreza, las que desaparecieron con el derrocamiento del régimen zarista y de la Iglesia, a causa de que eran inseparables.

La American Tract Society anunció hoy que está suministrando parcelas de terreno en Rusia para contrarrestar el movimiento de las autoridades del soviet empeñadas en hacer de Rusa un "país sin Dios". La organización agrega que ha distribuído 12,000 parcelas en Rusia y que ha enviado 24,000 misioneros más, "los que están realizando su trabajo a pesar de las severas restricciones de las autoridades". La Sociedad se ha negado a anunciar dónde se hallan sus misioneros, basándose para ello en que "existe el peligro de que pierdan la vida los que se dedican a evangelizar al pueblo ruso".

MANIFESTACIONES ANTI-RELIGIOSAS EN VARIAS REGIONES

MOSCU, Febrero 23. — (Agencia Telegráfica). — En varias ciudades de las regiones de Minsk, Mozir, Boroisk y Vitebsk se han registrado manifestaciones anti-religiosas que se suponen organizadas por la población semita.

La última sinagoga de Krupke ha sido entregada a las autoridades y una bandera roja ondea sobre la sinagoga de un pueblo próximo a Vitebsk. Dícese que los judíos marchan a los soviets locales pidiendo la conversión de las sinagogas.

El periódico "Ontiabre", órgano de los comunistas judíos de Minsk, declara que todos los rabíes de Rusia están tomando una parte importante en la presente cruzada que se ha iniciado en el mundo contra el soviet agregando que son espías de los contra-revolucionarios extranjeros y que por esa razón "estos santos perturbadores deben ser cuidadosamente vigilados".

Toda la prensa soviet, desde el "Investia", órgano oficial del Gobierno, hasta la hoja más insignificante, contienen un furioso ataque oficial a la Agencia Telegráfica Judaica a causa de la indignación que han causado en el extranjero las noticias que ha suministrado relativas al peligro que corren los rabíes de Minks.

El ataque de la prensa soviética a la Agencia Telegráfica Judaica tiene relación con la promesa que hizo el senador William Borah al representante Samuel Dienstein de Nueva York, de obtener una información oficial de Moscú acerca de la suerte de los catorce jefes de la comunidad judaica de Mins, que se supone han sido condenados a muerte.

En un comunicado que ha dado a la circulación la agencia Tass, dice que la historia de la ejecución de los rabíes es una "mentira deliberada". Agrega que "informaciones análogas que han partido de Varsovia son falsas y parte de la campaña contra el soviet".

Grupo de participantes en la exhibición de bebés celebrada bajo los auspicios del Colegio de Quiropratas en Los Angeles. Una máquina cinematográfica tomó las vistas sincronizando el ruido de los chicuelos.

WILKINS RELATA LOS RESULTADOS DE SU RECORRIDO

Descubrió 300 millas de costa hasta hoy ignorada

TRAE PELICULAS CURIOSAS

Trata de hacer observaciones permanentes en el Antártico

MONTEVIDEO, Febrero 23. (AP.) Con mapas que contienen trescientas millas de costa hasta ahora desconocida, descubierta por la expedición Wilkins y películas cinematográficas en las que se registran escenas en la región de los hielos eternos, desembarcó hoy la tripulación del vapor noruego Hendrik Ibsen, que entró en puerto procedente del extremo sur.

Sir George Hubert Wilkins, jefe de la expedición, acompañado por el piloto Chessmann abandonó el barco frente a la costa y realizó el viaje por el aire en el día de ayer.

Después de supervisar el desembarco del personal y equipaje de la expedición, Sir Hubert concedió una entrevista al corresponsal de The Associated Press, haciendo constar que los miembros de la expedición antártica gozan de excelente salud.

Manifestó Wilkins que en su último viaje ha encontrado menos hielo que en los anteriores en las regiones, agregando que el tiempo es invariablemente malo. Seis vuelos realizaron los hidroplanos «Los Angeles» y «San Francisco», algunos sobre tierra, otros sobre mar y algo que otro sobre enormes masas de hielo flotante que parecían islas de gran tamaño.

Tres de los vuelos fueron de larga duración, atravesando un territorio hasta ahora desconocido, jamás descrito por los demás exploradores, dijo Sir Hubert. Los aeroplanos volaron en total 2,500 millas, y descubrieron 300 millas de costa nueva y dos islas. Siguió diciendo que la expedición pudo comprobar también las teorías de que la llamada isla Charcot, descubierta por el explorador francés de ese nombre, no es una isla sino una península, con un gran continente hacia el sur.

Agregó también que cuando él y los que le acompañaban en uno de los vuelos se vieron cortados de toda comunicación inalámbrica el mes pasado, no estuvieron en peligro, pero se encontraron completamente rodeados de montañas que tenían más de 9.000 pies de altura, lo que les impidió la trasmisión y recepción de mensajes. Estas montañas están al sur de Peter, la primera isla.

Sir Hubert manifestó que está preparando planes para establecer observaciones permanentes en el Antártico, pero que su instalación depende de la cooperación financiera que le presten las naciones interesadas.

El explorador permanecerá en esta capital una semana y después seguirá viaje a Nueva York, aunque no ha decidido todavía en que vapor lo hará. Poco después de llegar a los Estados Unidos saldrá para Europa con el fin de hacer preparativos para su proyectada expedición al polo ártico en submarino durante el verano. Considera que tal expedición será un complemento lógico a su labor científica.

MONTE CARLO, Febrero 23. — (AP). Las diferencias entre el Príncipe Pierre de Mónaco y su esposa, la princesa Carlota, han causado enormes trastornos en este diminuto principado mediterráneo y motivado el enriquecimiento del casino de San Remo, Italia.

El príncipe Luis, suegro del príncipe Pierre, ha movilizado los ochenta hombres que forman las fuerzas armadas, dando instrucciones para evitar los desórdenes a toda costa.

El jefe de los radicales, M. Bonaventure, ha anunciado que basará su campaña para las elecciones legislativas de Marzo, en la necesidad de que intervenga Francia en Monte Carlo, de acuerdo con el artículo 436 del Tratado de Versalles. Luego pedirá que se establezca una república.

Esta inquietud política ha sido el motivo de que se desvíe hacia San Remo muchos de los turistas que vienen todos los inviernos a Monte Carlo.

OTRA MUJER QUE MUERE ASESINADA

Ha sido detenido el esposo y una amiga que estaba con él

WEBSTER, Estado de Massachusetts, Febrero 23. (AP).—A las seis y media de la mañana de hoy fué encontrado junto al camino de Thompson el cadáver de la Sra. Celia Trudeau, de 26 años. La infortunada mujer había sido estrangulada y golpeada de manera bárbara.

A eso de las ocho de la noche la policía detuvo al esposo separado de Celia, León Trudeau, acusándolo de asesinato. El arrestado, fue interrogado durante dos horas, ofreciendo diversas coartadas, pero la policía dice que no ha podido justificar dónde estuvo y que hizo en dos horas y media de la noche del sábado.

Cuando se efectuó la detención, Trudeau estaba en compañía de una amiga llamada Lena Wiczek, con la cual se le ha visto a menudo. Lena tampoco pudo decír claramente dónde habían estado los dos el sábado por la noche.

WASHINGTON, febrero 23. (AP) El Estado de Oregon es el que ha tenido menos mortalidad infantil en 1928, según demuestran los más recientes datos. Solo hubo un 47 por mil de defunciones de niños.

UN TERREMOTO EN VOLO, EN GRECIA

Causó pánico enorme y daños materiales de consideración

VOLO, Grecia, febrero 23. AP) Un violento terremoto sentido en esta ciudad a las 8 y 20 de la noche, causó enorme pánico y muchos daños materiales. Tres casas se desplomaron.

El temblor duró diez segundos. Se dice que Tebas y Atalanti también sintieron el estremecimiento.

Voló ésta en la provincia de Larissa. Tiene once mil habitantes.

M.E.C.D. 2016

DETENCION DE 20 RECLAMADOS

Fueron puestos a disposición de las diversas autoridades

Por estar reclamados fueron detenidos por la policía en el día de ayer, las personas siguientes:

Francisco Mera Méndez, del comercio y vecino de Enrique Núñez 51, reclamado por el J. C. de la S. Cuarta.

En la Cárcel de la Habana se encuentra detenido Angel Galán Peñalver o Pedro González Martínez, (a) "Remolacha", vecino de San Isidro, siendo el mismo individuo que reclama el J. C. de la S. Primera, por un delito de hurto. En tal sentido lo han informado los Expertos Castro y Alonso.

Antonio Barzola Peña, chófer y vecino de Barreto 51, reclamado por el J. M. de San Miguel del Padrón.

José Enn, vecino de Príncipe número 12, reclamado por el J. C. de la S. Quinta.

Santiago Ching, vecino de Concepción No. 25, reclamado por el J. C. de la S. Quinta.

Constantino Méndez Caseres, vecino de Dolores 16, reclamado por el J. C. de la S. Quinta.

Valentín Díaz Díaz, vecino de A. de Acosta y Octava, reclamado por el J. C. de la S. Quinta.

Manuel García Fernández, vecino de E. Palma y J. B. Zayas, reclamado por el J. C. de la S. Cuarta.

José Fernández Mira, vecino de Concepción No. 256, reclamado por el J. C. de la S. Cuarta.

Justo Magdaleno González, de 58 años, vecino de B, entre 12 y 13 en la Víbora, reclamado por el J. C. de la S. Cuarta.

Antonio Echevarría, del comercio y vecino de M. Gómez 150, reclamado por el J. C. de la S. Tercera.

Eduardo Vallejo Pérez, del comercio y vecino de A. Recio No. 59, reclamado por el J. C. de la S. Tercera.

Frank R. Quesada López Chávez, chófer y vecino de Zapata 15, reclamado por el J. C. de la S. Quinta.

Francisco Vilaboa Cerrera, marmolista y vecino de G. Machado entre 12 y 14, reclamado por el J. C. de la S. Cuarta.

Ramón Rodríguez Rodríguez, vecino de G. Machado y G. reclamado por el J. C. de la S. Cuarta.

Diego Sánchez Corredera, chófer y vecino de Velarde 27, en el Cerro, reclamado por el J. C. de la S. Quinta.

Juan Manuel Sánchez Acebo, del comercio y vecino de F. Varela 5, reclamado por el J. C. de la S. Tercera.

Georgina Ruiz, vecina de Carrillo 120 reclamada por el J. C. de la S. Tercera.

Eduardo Alvarez Martínez, chófer y vecino de Varela 5, reclamado por el J. C. de la S. Tercera.

Lino García Aguirre, del comercio y vecino de M. Alonso 56, reclamado por el J. C. de la S. Tercera.

Francisco Gelabert y Baeza, vecino de San Nicolás 36, reclamado por el J. C. de la S. Tercera.

PARA FLORES
Milagros
FLORES
Prado Once
A-9693 A-9694 A-9686 A-0694

Varon Dandy
Perfume para Caballero

Antes y después de tomar las saludables
PILDORAS ORIENTALES
Aún la mujer flaca engruesa y promueve el bello desarrollo de su busto si toma las PILDORAS ORIENTALES. Hermosean y embellecen, hacen atractivos a las damas.
PIDALAS EN BOTICAS. Folleto descriptivo. Dep. P. Orientales. Apartado 1244.

DINERO
SOBRE ALHAJAS
Vea la calidad y precio de nuestras prendas.
LA REGENTE
Neptuno 39. Teléfono A-4376.

COMADRONA
VICENTA ALVAREZ
CON GABINETE OBSTETRICO
ANIMAS 93, ALTOS
TELEFONO A-9608

Agentes para Anuncios en EUROPA
L. MAYENCE & Cie
DAVIGNON, BOURDET & Cie, Sucres
9, Rue Troncbet, PARIS
19, 21, 23, Ludgate Hill, LONDRES

HABANERAS

HOY

SANTOS DEL DIA

Doble festividad hoy.
San Modesto y San Edelberto.
Está de días un antiguo y querido compañero del periodismo, Modesto Morales Díaz, ex-director de **El Triunfo**, persona muy estimada por sus dotes de caballerosidad y corrección.
Es el santo también de su hijo, el joven tan simpático Modestín Morales, elemento de valer y de mérito en cuantas fiestas artísticas toma parte.
De días.
Un popular político.
Quiero referirme al doctor Modesto Maidique, Senador de la República, para el que hay afectos y simpatías en todas partes.
Será objeto de manifestaciones repetidas por parte de sus admiradores, correligionarios y amigos.
El doctor Modesto Corvisón.
Modesto Llaugé.
Y por último, el amigo Modesto Fraga, flautista notable, que tanto se distinguió en la temporada de la Padovani y que figuró, por espacio de largos años, como Subdirector de la Banda Municipal.
Entre los Edelbertos, en término principal, el distinguido joven Edel Farrés y Echarte, Jefe de Despacho de la Comisión Nacional del Turismo.
Y los señores Edelberto Pedro, Edelberto de la Portilla, Edelberto Ebra y Edelberto Carrerá.
A todos un saludo.
Con mi felicitación.

HOMENAJE NACIONAL

La fiesta de la noche.
Gran fiesta teatral.
Un homenaje que rinde al Honorable Presidente de la República, en prueba de admiración y gratitud, la Federación Médica de Cuba.
Celébrase en nuestro primer coliseo, a las nueve de la noche, organizado por la siguiente Comisión:
Presidente
Dr. Ricardo Núñez Portuondo.
Secretario
Dr. Miguel A. Branly.
Tesorero
Dr. Alberto Recio.
Vocales
Dr. Armando Fernández.
Dr. José Bisbé.
Asesores. — Los doctores Francisco María Fernández, Victoriano Rodríguez Barahona, Secundino Baños y Emilio Núñez Portuondo.
En el programa figuran los discursos de los doctores Núñez Portuondo, Baños y Rodríguez Barahona, seguidos del que pronunciará como término de la fiesta el General Gerardo Machado.
Intercalados los discursos de audiciones por la Orquesta Sinfónica que dirige el laureado maestro Gonzalo Roig.
Ejecutará la **Fantasía Cuba**, pourrit de cantos nacionales, de Anckermann, el Intermezzo de **La Torre de Oro**, de Jiménez, y la **Marcha Eslava**, de Tchaikowsky.
Palcos, lunetas y butacas todo ha sido distribuído por la Comisión Organizadora del Homenaje.
Del moderno jardín **La Isla**, en la barriada del Vedado, es el adorno floral del teatro.
De invitación el acto.
Se exigirá a la entrada.

ACTO PATRIOTICO

Hermosa fiesta.
De carácter patriótico.
La ofrece hoy la Asociación de Reporters con objeto de hacer entrega de un pergamino al doctor Luis Machado, Presidente del Club Rotario, y de un Diploma a Mrs. Jeannette Ryder, Directora del Bando de Piedad.
Habrá discursos.
Y números musicales.
Ejecutados éstos por la Estudiantina Patria y Cultura que dirige el profesor Oscar Ugarte.
El diploma que recibirá Mrs. Ryder es de la Institución Nacional de Patriotas, siendo el del doctor Machado, a su vez, del Bando de Piedad de Cuba.
Será por la tarde.
A las cuatro.

EN EL YACHT CLUB

Un té hoy.
Del Secretario de Estado.
Celébrase en el **Habana Yacht Club** en honor de los señores Delegados al Congreso Panamericano de Rectores, Decanos y Educadores en general, así como también al Internacional de Universidades.
Señalado para las cinco.
Puntualmente.

NUEVO PUERTO AEREO

Acto inaugural hoy.
A las tres de la tarde.
Es la del Puerto Aéreo General Machado por la Compañía Nacional Cubana de Aviación Curtiss.
Se encuentra situado en sitio céntrico del próspero Reparto Lutgardita.
Extensa la invitación.
Hecha por la Compañía Curtiss.

MRS. ROBINS

En la tarde de hoy.
Recibirá una dama.
Es la distinguida señora Mercedita Martínez de Robins, quien estará **at home** en el hotel **Inglaterra**, de su residencia.
Recibo de despedida.
Sale mañana para Nueva York.

LILY HIDALGO DE CONILL

Al llegar.
Lily Hidalgo de Conill.
Se espera hoy, procedente de Europa, a tan distinguida dama, **leader** de nuestra más alta clase social.
Viene en unión de sus hijos Vivian y Guido y de la linda señorita María Luisa Menocal.
Se le prepara un cariñoso recibimiento en el Muelle del Arsenal.
Por anticipado mi saludo.
De afectuosa bienvenida.

LIGA CONTRA EL CANCER

Reuniones semanales.
De martes en martes.
Han sido acordadas por el Comité de Damas de la Liga contra el Cáncer mientras dure la propaganda de la rifa de la casa.
Rifa que se lleva a cabo con objeto de arbitrar recursos para cumplir los fines de la Liga.
Hay junta, pues, mañana.
A las diez.
Se efectuará en Cuba 3, altos, oficina de la Liga contra el Cáncer.
Encarecida la asistencia.

(Contiúa en la página SIETE)

COLONIA Y LOCION

NARCISO AZUL de Murry Paris
ESENCIA EXQUISITA

DR. JUAN SILVERIO
Miembro de la Sociedad de Cirugía de la Habana—Miembro de la Asociación de Cirujanos Militares de los Estados Unidos.
CONSULTAS POR TURNOS CONCEDIDOS PREVIAMENTE
Clínica Ledón Uribe, San Rafael y Mazón. Telfs. FO-7298 y U-1352
NO SE DAN CONSULTAS GRATIS.

UNA VELADA DE LOS EMIGRADOS

Celebrarán el aniversario del Grito de Baire, hoy día 24

La Asociación Nacional de Emigrados Revolucionarios cubanos celebrará esta noche para conmemorar el trigésimo quinto aniversario del Grito de Baire. El acto tendrá lugar en el local social, Egido y Sol, a las 9 de la noche.

Se cumplirá el siguiente programa:

1.—Himno Nacional (Autentico de Perucho Figuerero); 2.—Por la Sra. Elisa del Portillo de Rodríguez; 3.—Apertura del acto por el Presidente José A. López Betancourt; 4.—Poesía "Martí" de José Manuel Carbonell por la Srta. Mercedes Medina; 5.—Piano por la Sra. María Julia Montoro de Orizondo; 6.—Poesía por el Sr. Hilarión Cabrisas; 7.—Discurso por el Dr. Carlos Marquez Sterling; 8.—Himno Invasor por la Sra Elisa del Portillo de Rodríguez.

FIESTA ESCOLAR EN EL LUYANO

Por el colegio "Ciudad Infantil" para celebrar la fecha de hoy

En el Colegio Ciudad Infantil, establecido en la quinta La Asunción, en la calzada de Luyanó, se celebra el Grito de Baire con una fiesta escolar

Comenzando por la Jura de la Bandera a las nueve de la mañana y terminando con poesías y discursos.

El viejo pedagogo señor José García, director muy estimado de ese plantel, se ha servido invitarnos para el patriótico acto.

SANS SOUCI
ROAD HOUSE
Baile toda la noche, con tres orquestas: la Argentina para tangos, del profesor LUCIO DEMARE; el Jazz Band de FUENTES
Y UN NUTRIDO SON.
EXITO DE CELINDA, Bailarina Española
Separe su mesa con anticipación. TELEFONO F.O-9255

Ya necesita
nuevos tubos
Pérdida de volumen, de calidad y distancia, es señal inconfundible de tubos gastados. Deben reponerse una vez al año por un nuevo juego de Radiotrons R C A legítimos. Cómprelos en las buenas casas del ramo en su localidad.

Departamento Extranjero
RCA Víctor Company, Inc.
Nueva York, E. U. de A.
RADIOTRON RCA
EL CORAZON DE SU RECEPTOR

El secreto de los ojos bellos
"aceite esmeralda"
Con el que sus ojos obtendrán
Atracción
Seducción
Belleza...

A LAS DAMAS
Embellezca sus ojos con el "ACEITE ESMERALDA", que les hará crecer, les rizará y les ennegrecerá sus pestañas, haciéndolos lucir brillantes y seductores. Pídalo en las principales tiendas, peluquerías y farmacias. La Maison Emeraude. París. Representante: Apartado 2398. Habana.
El tubito $1.50

24 de febrero
Sea hoy la palabra pública un tributo fervoroso al sentido más profundo y perdurable de esta gloriosa fecha cubana, en que el esfuerzo heroico se consagró decisivamente a la creación de "un pueblo real y de métodos nuevos, donde la vida emancipada, sin amenazar derecho alguno, goce en paz de todos".
A los votos de la sociedad cubana, esta empresa une los suyos, por la ventura y prosperidad de Cuba.
GARCIA, SISTO Y CIA.
fin de Siglo

OBSERVE USTED EL CIELO
HOY
EL PUEBLO ESTA INVITADO A LA GRAN INAUGURACION DEL AEROPUERTO "GENERAL MACHADO", QUE TENDRA LUGAR A LAS TRES DE LA TARDE

El lunes próximo Cuba manténgase alerta, observando su cielo! Es que ese día marcará el cenit en nuestra larga preparación para una nueva era, y la arribada de nuestro país a la vanguardia de la aviación privada y comercial!
Ese día el Aeropuerto "General Machado" formalmente tomará su puesto entre el gran activo de la República—un símbolo en la más grande de las ciencias modernas, que se a la vez un medio útil y práctico que imprimirá rapidez a los negocios, y unirá aún más, física y socialmente, a nuestras seis provincias.
El Aeropuerto "General Machado", con su moderno equipo, y con su eficiente personal, constituye el instrumento que hará posible la adaptación de la aviación avanzada a las muchas necesidades que han surgido con el advenimiento de los tiempos modernos. Habiendo ganado un puesto admirable entre las naciones del mundo, desde el punto de vista de la aviación militar, nuestra República está ahora preparada para ofrecer a su pueblo las nuevas facilidades del aire.
En celebración del gran evento, la CURTISS ha preparado, con la cooperación del Cuerpo de Aviación del Ejército Cubano, el más espectacular programa aviatorio jamás presenciado en la Habana. Usted está invitado.
No debe usted privarse de esta experiencia. Vea la verdad sobre la aviación en Cuba y cómo es adaptable a su propio negocio o a sus actividades personales.
RECUERDE LA HORA: 3 DE LA TARDE :-: NO DEJE DE ASISTIR
PARA TRASLADARSE AL AEROPUERTO
Se mantendrá un servicio especial por los Ferrocarriles Unidos de la Habana, el próximo lunes. Los trenes saldrán de la Estación Central cada 15 minutos, para el nuevo aeropuerto "General Machado". Se proveerá espacio para automóviles, para la comodidad del público y se cobrará solamente 50 centavos en los lugares de preferencia. El producto será dedicado a ayudar al fondo para los premios que se ofrecerán a los aviadores que tomen parte en las competencias.
PIDA INFORMACION SOBRE LOS SERVICIOS QUE OFRECE LA "CURTISS", A
Compañía Nacional Cubana de Aviación Curtiss
NEPTUNO 2-A, FRENTE
AL PARQUE CENTRAL
TELEFONO
A-7976

M.E.C.D. 2016

Viboreñas

¡Soberbio!, fué mi exclamación viendo el bellísimo cuadro que ante mí se extendía, pletórico de luz, de vivísimos colores, y de mujeres lindísimas que aumentaban sus bellezas y hacían más admirables sus esculturales cuerpos con sus mantones y sus caprichosos trajes; y aún lamento que sólo permanecí allí, en aquel subyugador ambiente de tanta alegría y de tantas adorables sonrisas... el tiempo indispensable para demostrarles mi admiración, aunque fugazmente, sincera, a causa de que mi presencia era reclamada imperiosamente en otro lugar...

Me referiré preferentemente a las comparsas que tanta animación dieron al baile y que fueron su principal éxito:

Capricho de Primavera, por la simpatiquísima Presidenta Nena Frau de Aposte con las señoras Anita López de García Villa, Isolina Florit de Cartas, y Esperanza Ruiz de Lugo.

Y adorables siempre: Hortensia Varona, Anita Aponte, Pastora Albarrán, Eugenia Fernández, "Octavilla" Ferrer, y Zoraida e Hilda Lima.

Princesas Viboreñas: Más que Princesas soberanas, presididas por la señora Gloria Pérez de Fortes, Leono del Real, Otilia Sánchez, Aurora y María Fortes, Adalina González, Nieves Acosta, Josefina y Graciella Fernández, Lolita y Esperanza Cuesta, Cristina Paz, Blanca Artiaga, Elisa y Laura González y Juana María y Amparo Sista.

Las Piratas: Que fueron celebradísimas, haciendo certeros disparos más con sus lindos y picarescos ojos que con sus pistolitas: Delfina Ruiz, la organizadora; Paulita y Hortensia Ruiz, Elena Hedmann, Margot y Josefina Hernández, Ofelia Torres.

Eran incontables las que iban con mantones, trajes de épocas y de capricho.

Virginia y Marcy Bustillo, "Ninina" y "Lbita" Faxas, Cristinita López, Araceli Rivero, Carmita Herrera.

Olga Parra, de genuina belleza y muy lindos ojos.

Estela Ravelo, monísima, dejando a su paso una verdadera estela de admiradores.

Merceditas Millán, un bello cromo, dulce prometida del querido compañero Alberto Morilla, y su hermanita Rosita, linda y delicada flor.

Malvina García, la trigueñita de tan "revoltosos" ojos.

Higinita Díaz, siempre adorable con su dulcísima sonrisa.

Rogelia y "Chela" Fuentes, Merceditas Loynáz y Oneida Leiseca, que merecían los mayores y expresivos elogios. Junto con Luz Marina Hernández, mi amiguita de tan bellos ojos.

Mirta Díaz Betancourt.

"Caruca" Figueras, Belén Arias, Merceditas y Ada Rodríguez, Perla Leiva, Inés, Zoila y Terina Ríos, Lila y Lelia Alvarez, Divina y Margot Soler, Caridad y Margara Rivero, Delia, Mirta y María Luisa Quintero....

Saludé a las siguientes damas: María Teresa Parra de San Román, la joven y bella Presidenta de la **Sociedad Areca**.

Gela Riera de Leiseca, Margarita Carás de Ruiz, Lolita Candelo de Díaz Garaigorta, Eduvigis V. de Torres, Joaquina Pastoriza de Faxas.

Y una amiga a la que no tenía el gusto de ver hacía algún tiempo, Pura, la hermosa y joven viudita, siempre con sus frases halagadoras al decirme: "Usted rejuvenecido, y... encantado?" Seguramente, Pura, entre tantas adorables flores!...

No puedo dejar de mencionar a la Reina del Carnaval, S. M. Esperanza Tro y a sus Damas Estela Rodríguez, Blanca Dobal, Emilia Estévez, Flora Castro y Esther Castellanos, muy celebradas todas.

A reiteradas peticiones de numerosas señoras y señoritas, el baile para despedir el Carnaval será el día 18, y así se esperará el día de San José y de tantas lindas Josefinas, entre las que sortearemos un valioso objeto.

Me han prometido asistir todas las comparsas, y seguro estoy que contaré con el valioso concurso de "Pera", "Nena", Gela, Malvina, señora de Silva, y la japonesita Paquita Peláez, así como con el de las demás.

Todas se han citado para el sábado en la **Sociedad Areca**, en su último baile de trajes y con caretas, tan temibles...

PRECIOSO BAILE INFANTIL

Lo fué el de la **Sociedad Areca**, cuyo amplio local resultó pequeño para contener tantas lindas criaturitas.

Sin tiempo para más pormenores, me concretaré a consignar el mayor número de nombres:

Hugo San Román, un precioso conejito que ayer cumplió siete meses, y Otto su hermanito, de aviador.

Un lindísimo payaso, Vicentico Fernández Mariño, un verdadero encanto.

Dos muñecas preciosas, Silvia y Marta Pavía, hijas del cofrade Alberto Pavía.

Nora San Román, de Dama Antigua; Mericia y Mercedes Villoras, floristas italianas; Angélica Salazar, gitana; Adelfa y Yolanda Cabezas, bailarinas; Martica Jiménez Oropesa, lindísimo Capricho de Primavera; Calvet Kelsser, pierrot; Luz M. Moreno, Dama Antigua; Iris Burguet, segadora; Concepción y Micaela García, segadoras; Ma. Teresa, Raquel, Fabiola Eva, Aida y Rolando Madrigal y Esperanza la Rosa, de sala; Cusita Oates, bailarina; Lydia Berdeal y Emma, caprichos; Aida Raloa, contrabandista; Nieves Forcellero, valenciana; Antonia Otero, Mussetta; Ana Luisa de la Fuente, muñeca; Josefina Torras, margarita; Lolita Otero, manola; Emma Herrera, Pepa Reyes, Emma de Céspedes, Carmen Velazco, Carmen Martínez, Caridad Rodríguez, sevillana; Berta Alonso, Silvia Díaz Candela, Yokey; Berta Neira, andaluza; Mr. Teresa Sánchez, Virginia Rodríguez, hawayana; Estela Vilá, Orfila Navarro, Esperanza Iglesias, Rutilia Iglesias, Damas antiguas; Olga Guerra, Acela Travieso, Adelaida, Alicia Machado, Dulce Ma. Pineda, Dalia Ferreiro, Olivia Alzugaray, Rafael Balfio.

Damas 1830 eran: Rita Caras, Josefina Suárez, Ma. Luisa Miró, Elena Montejo, Mignon Montejo, Georgina Fernández, Lydia Padial Elena Carbonell, Caridad Pujol, Lolita Díaz y sus apuestos compañeros, Andrés Suárez, Miguel Iribarren, Rubén Romeu, Gabriel Alvarez, Roberto Romeu, Rafael Suárez, Ulises de la Vega, Ernesto Romeu y Pepe Piñera.

Eran piratas: Marito Montejo, Jesús Ramiro y Luisito Montejo.

Gladis Núñez, aldeana; Iraida Barandiarán, japonesa; Mignón Montejo, de 1830; Miguelito Reyes, Príncipe Ruso; Isabel Piñera, guajira; Consuelo Piñera, muñeca de Lenci; Renato Muñoz, de trébol; Gisela Muñoz, de Perchelera; Guido Muñoz, de galleguito; Olga Riera, globera; Marina Rodríguez, Fantasía 1930; Ma. Antonia Gutiérrez, primavera; Cristina Pérez, primavera; Manola Pérez, capricho; José Gutiérrez, Vizcaíno; Ofelia Fdz. Larrinaga, pastora; Olga, Norma, Elsa y Angelita Bendojo, muñecas; Silvia y Estela Vernozobre, caprichos.

Comparsa de Sevillanas: Ofelia Fernández, Graciella Ruiz, Silvia Ruiz, Marta Tomás, Carmelina Carás, Olga López, Hortensia Ruiz y sus compañeros René López, Guillermo Bendoyro, Ramiro Mañalich, Bebito Pérez, Humberto Ruiz, Lorenzo Ruiz y Sergio López.

Concha Bonzoño, dama 1830; Aidee Bonzoño, bailarina; Mercedes Zalbat, sevillana; Carmelina Pérez, capricho; Herminia Martínez, veneciana; Yolanda Santos, princesa oriental; Olga Santos, florista, Alfredo Bonzoño, sala Olga del Pozo, holandesa; José Emilio del Pozo, pierrot; Ana Ma. Díaz Quibus, aldeana; Emilia Treyes, id; Ma. A. Puig, Madama Pompadour; Dulce Ma. Padrón, reina; Juan Soto y Marqués, aldeana francesa; Lola Sanz García, capricho; Gloria Rodríguez, florista; Enriqueta Bajac, muñeca 1830; Ma. Elena Ayala Avellanal, gitana; Magali Acosta, mota; Pedro Pablo Cantillo, sala; Manuel Cantillo, id., Orlando Cantillo, id.; Otto Reyes, pierrot; Ela Reyes de Colombina; Zonia de Hawayana; Emma de Céspedes y Rodríguez Acosta, gitana; Pepito Herrera y Rodríguez Acosta, pirata; Berta Neira, Sevillana; César Luis Cruz y Rodríguez Acosta, Pirata; Ofelia Herrera y Rodríguez Morejón, Arbol de Navidad; Zelda Herrera y Rodríguez Morejón, Mexicana; Emma Herrera y Rodríguez Morejón, Bailarina Oriental; Ana, Carmen y Borja Sebasco de Rusas; Ma. Antonia y Sara Luz Guas y Lima, de (Bailarina de Epoca) preciosas.

No están todos, como podrá suponerse. Fué una deliciosa tarde.

GRAN BAILE DE TRAJES

El de esta noche en el Conservatorio Arias, organizado por un grupo de graduadas.

UNA JUNTA

Esta tarde en casa de Paquita Peláez, para tratar del modelo de traje que llevarán las **Reinas del Nilo**

Urbano del CASTILLO

SUSCRIBASE AL DIARIO DE LA MARINA

Información Religiosa Nacional y Extranjera

EL 14 JUEVES EN LA CATEDRAL

Esta festividad se celebró con mucho lucimiento

Con grandiosa solemnidad se ha celebrado en la Santa Metropolitana Iglesia Catedral de la Habana, la festividad del Décimo Cuarto Jueves en honor a Jesús Sacramentado.

A las 5 p. m. expuso el Santísimo Sacramento, Monseñor Alfonso Blázquez, canónigo penitenciario, asistido del Vicario del Sagrario de la Catedral, Reverendo Padre Rogelio Moné, el cual dirigió los piadosos ejercicios de los Quince Jueves.

La señorita Ilda Gómez cantó magistralmente a continuación el Panis Angelicus de César Frank.

Su angelical voz fué muy celebrada por la selecta y numerosa concurrencia.

Terminado el preciosísimo cántico, predicó, Monseñor Santiago G. Amigó, canónigo Maestrescuela, un notabilísimo sermón, después del cual volvió a cantar la señorita Gómez, deleitando nuestras almas con el O Salutaris de Saint-Saens.

La señorita Ilda obtuvo un gran éxito.

Fué muy felicitada.

Monseñor Blázquez, reservó el Santísimo Sacramento asistido del Padre Moné.

El Coro de Hermanas de la Muy Ilustre Archicofradía del Santísimo Sacramento de la Catedral, interpretó bajo la dirección del maestro señor Felipe Palau, la parte litúrgica musical.

Se apliquen estos cultos según las intenciones de la presidenta de la Archicofradía, señora Serafina de Cárdenas viuda de Diago.

El jueves 27 del actual concluirán los Quince Jueves, con solemnísimos cultos y una grandiosa procesión del Santísimo Sacramento por las naves del templo.

Predicará Monseñor Amigó.

Se prepara una parte musical extra por el maestro Palau y la señora Lolita Van der Gutch de Lanza.

El jueves se aplicará según las intenciones de la tesorera del Santísimo de la Catedral señora Ernestina Cabrera y los Hermanos de la Muy Ilustre Archicofradía del Santísimo.

En la Sección de Avisos Religiosos publicaremos detallado el programa.

Avisos Religiosos

ARCHICOFRADIA DE LA PASION DE N. S. J. C.—SU FIESTA TITULAR

Iglesia de los P. P. Pasionistas.

Triduo.—Días 22, 23 y 24. A las 8 p. m. Exposición de la Reliquia de la Santa Cruz: rezo del Santo Rosario de las Cinco Llagas de N. S. J. C.; Sermón. Preces del Triduo y bendición de la Reliquia. Predicarán en el Triduo: lo. R. P. León del C. de María. C. P.—2o. R. P. Fabián de la C. del Señor, C. P.—3o. R. P. Luis de la Dolorosa, C. P.

Día 25.—Solemne conmemoración de la Pasión de N. S. Jesucristo.—A las 7.30: Misa de Comunión General; a las 9.30: Misa Solemne con Orquesta y Sermón a cargo del R. P. Martín de la Presentación, C. P. En ambas misas se distribuirán piadosos recordatorios. A las 8 p. m. Solemne Vía-Crucis, adoración y ósculo de la Reliquia de la Santa Cruz. La sección de "Caballeros de la Pasión" tendrá su Comunión General de la fiesta el segundo día del Triduo, domingo 23, a las 7. Los socios de la Archicofradía deben asistir con el Escapulario puesto a estos cultos. E-132 3-d 24 Feb.

EL HERMOSO HOMENAJE TRIBUTADO POR LAS ESCUELAS PIAS DE GUANABACOA

Se celebró en honor del Prepósito Provincial de las Escuelas Pías de Cataluña y Cuba, R. Padre Juan Vives

En el salón de actos de las celebradas Escuelas Pías de Guanabacoa, se ha celebrado una solemnísima Velada literario-musical en honor al Prepósito Provincial de las Escuelas Pías de Cataluña y Cuba, Muy Reverendo Padre Juan Vives, que se halla girando visita canónica a las casas de tan gloriosa Orden en esta República establecidas.

Al ocupar la Presidencia en unión del Vicario de las Escuelas Pías de Cuba, Padre Modesto Roca, del Rector de las Escuelas Pías de Guanabacoa, Padre José Castelar, del Guardián de los Franciscanos Padres Celestino Rivero, Juan Puig y Arroco, Padre Tomás Solaeta, O. F. M. del Honorable Alcalde de Guanabacoa, del Teniente Oscar Pau, Padres Celestino Rurro, Juan Puig y Ramón Vidal y otros, fue saludado por la selecta y numerosa concurrencia y los alumnos y exalumnos con grandes vítores y aplausos.

Bajo la dirección del Padre Modesto Galofré, se desarrolló la Velada, así como los cantos fueron dirigidos por el P. Pedro Rifer.

Se ejecutó el siguiente Programa.

1.—Himno Nacional.

2.—Himno de salutación al M. R. P. Provincial, por el Coro del Colegio.

3.—Ofrecimiento de la Velada, por el alumno Pedro Arencibia.

4.—Primer Acto del Drama lírico en Tres Actos y un epílogo "Bautismo de sangre".

5.—Canto por la niña Martica López, acompañada al piano por la niña Aurora del Valle.

6.—Segundo Acto del Drama.

7.—Rigoletto (Selección) Verdi.

8.—Tercer Acto del Drama.

9.—Canto con acompañamiento de piano.

10.—Himno al Sol (solo de Violín) por el alumno Arnoldo Hernández.

11.—Marcha militar, Schubert.

12.—Epílogo.

Como números extra una canción por la niña Martica López y la Canción "El Bandolero" por el P. Rifer.

Todos los números fueron aplaudidos con grandioso entusiasmo.

El Drama lírico original, del P. L. Ubeda, Escolapio y música del maestro Antonio Trueba: "Bautismo de Sangre o Martirio de los niños Justo y Pastor" fué representado con maravillosa perfección por los alumnos, Gonzalo Ribas, Roberto Utrilla, Serafín Pérez, Gustavo de la Fe Evello Ortega, Enrique Espiñosa, Mario Silva, Vicente Enseñat, Oscar Pérez, Rafael García, Rafael García, José Hernández, Carlos Silva, José García Toledo, Oscar Arocena, Miguel Querait, Jorge Castellanos, Luis Vajell, José L. Ribas, José A. Roloff, Nicolás Menéndez, Lázaro Rodríguez, Raul Rodríguez, Fausto y Ramiro de la Fe, Jo-

M. R. P. JUAN Ma. VIVES

Prepósito Provincial de las Escuelas Pías de Cataluña, Cuba y México.

sé Rodríguez, Manuel y Orlando Linares, Vicente Galio, Alfredo y Osvaldo Utrilla, José Grogués, José Domínguez, Antonio Fernández, Alfredo Paderni, Manuel Díaz, Faustino Albuerne y Orlando Rodríguez.

Contribuyó al éxito, la magnífica decoración y vestuario.

El público les llamo varias veces a la escena, ovacionándolos.

La parte musical fué interpretada magistralmente por el Trío Hernández-Asiaín, que obtuvo un resonante triunfo.

El Epílogo fue el resumen del Drama donde en bella alegoría representa la apoteósis del Bautismo de Sangre de los niños Justo y Pastor, fué muy aplaudida.

El salón de actos de las Escuelas Pías de Guanabacoa, lucía ayer bello y hermoso, en el tomó asiento lo mas escogido de la sociedad de Guanabacoa y la Habana.

El desfile se inició a las 12 p. m. que fue hermoso y animado.

Al terminar rendimos una felicitación y un saludo al Ilustre Padre Juan María Vives, Prepósito Provincial de las Escuelas Pías de Cataluña Cuba y México, el cual fué elegido para tan alto cargo el pasado año; fue además Rector del colegio de Mataró su pueblo natal, de los colegios de Barcelona San Antonio y Diputación, siendo un afamado Pedagogo.

Lorenzo BLANCO

CUARTO DOMINGO EN EL CARMEN

Numerosos fieles concurrieron ayer a esta solemne festividad

Se ha celebrado en la Iglesia del Carmen por la Pía Unión de San José, la festividad del Cuarto Domingo, con arreglo al siguiente programa:

A las 7 y media a. m. celebró la Misa de Comunión general el R. P. Fray Julio del Niño Jesús, Prior de los Carmelitas de la Habana.

Misa y Comunión fueron armonizadas por el Terciario Carmelita Hermano José Cibrián.

A continuación el Padre Fray Agustín del Sagrado Corazón, Director de la Pía Unión Josefina, dirigió el piadoso ejercicio, correspondiente al «Cuarto Domingo», el cual concluyó con el canto de los gozos de Juan José.

A las 9 a. m. ofició en la Misa solemne, el R. P. Fray Conrado de San José C. D.

El R. P. Fray Agustín del Sagrado Corazón C. D. pronunció elocuentísimo sermón.

Versó sobre el «Cuarto Dolor y Gozo de San José».

La parte musical fué interpretada por orquesta y voces bajo la dirección del R. P. Fray Enrique de la Virgen del Carmen.

Estos solemnes cultos fueron aplicados según las intenciones de la señora María Teresa Ripoll de Cille quien costeó un preciosísimo adorno floral, que mereció unánimes elogios.

Asistió una numerosa y distinguida concurrencia.

Presidió la entusiasta Presidenta de la Pía Unión, señora Consuelo Sirvent de Mestre, a quien nos complacemos en felicitar por la grandiosa solemnidad con que vienen celebrándose los Siete Domingos, así como al Padre Director, a cuyos desvelos es debida en gran parte la prosperidad de la Pía Unión de San José de la Iglesia del Carmen.

EL QUINTO DE LOS MIERCOLES A SANTA RITA EN LA IGLESIA DEL SANTO CRISTO

Novenario especial muy solemne como preparación para la fiesta de San José, que ha de resultar muy espléndida

En la Parroquia del Santo Cristo, se ha celebrado con gran esplendor el 19 del actual, el Quinto Miércoles del Novenario especial dedicado a Santa Rita de Casia, como preparación a la fiesta de San José, a fin de alcanzar del abogado de los moribundos, una buena muerte

Por la mañana se practicó la novena, después de las misas de 8 y 9. En ambas predicó el Padre Lorenzo L. Spizali O. S. A.

La de las 5 y media de la tarde y la de las 8 y media de la noche, fueron celebradas con grandiosa pompa, concurriendo un inmenso concurso de fieles, a los cuales dirigió la palabra el Padre Spirali, sobre el respeto que los hijos deben tener a los padres, recordándoles los terribles castigos con que el Señor, amenaza a los hijos ingratos o perversos para con sus padres

Motiva esta predicación una carta de una pobre madre, que suplica a los devotos de Santa Rita, una oración por la conversión de un hijo de 17 años el cual, perverso pegó una bofetada a la autora de sus días

El Padre Spirali, une su ruego al de esa pobre madre suplicando al Señor, le envíe el arrepentimiento pero también la muerte, antes de que vuelva, indigno, a pegar a su mamá.

Causa hondísima impresión el hecho.

Da cuenta después, de que el domingo 23 del actual, dará comienzo una Santa Misión en inglés, especialmente dedicada a las Colonias inglesas y americana, pero a la cual podía asistir todo el que entienda el idioma inglés.

Los actos son: Por la mañana a las 8, Misa y plática. For la noche, a las 8 y media Rosario, sermón y bendición con el Santísimo Sacramento.

El próximo miércoles, solamente varía la hora de la novena de la noche, que será a las 9 en lugar de las 8 y media. Y la Misión a las 8.

Ruega a los concurrentes, que oren en este día por el eterno descanso de los fieles difuntos de la familia agustiniana, sus parientes y bienhechores, por cuanto es hoy, la fecha dedicada en la Orden de San Agustín, a tan plausible objeto.

Pide una oración especial por el eterno descanso de sus amantísimos padres.

Invita a los fieles a que antes de retirarse del templo pasen a la capilla de Santa Rita, a admirar la gran vidriera policromada en la misma colocada.

El asunto de la misma, es la entrada milagrosa de Santa Rita en el Convento de Casia, del cual fué rechazada por viuda.

La vidriera costó 800 pesos y es regalo de una familia protestante.

«Hace dos años un matrimonio protestante, que yo había conocido en Filadelfia, vino a visitarme a la Habana y me dijo: «Padre todo lo tenemos, pero nos hace falta un hijo».

Porque no se lo piden a Santa Rita.

—«Yo solamente creo en Dios, pero voy a pedírselo por intercesión de esa santa, a quien ustedes piden»

Y, rogó, y obtuvo, lo que pedía.

Agradecido regaló esa vidriera. El ángel que se ve en la parte superior de la vidriera, es el retrato del niño.

Ee matrimonio asiste hoy a este novenario en unión de otros turistas americanos.

El Padre Spirali nos lo presenta después de terminados estos cultos. Aunque sigue protestante, es un ferviente admirador de Santa Rita.

La expresada vidriera será bendecida el día de San José.

Concurrieron numerosos turistas americanos, que se mostraban admirados de ver en Cuba un acto religioso de tanta grandiosidad.

Enorme cúmulo de flores y velitas se ofrendaron a la Santa.

La nota altamente simpática la la novena de las 5 y media, la dan las alumnas del Instituto y Escuela Normal, que por centenares acuden a orar con fervoroso recogimiento.

PARROQUIA DE JESUS, MARIA Y JOSE

Solemne Fiesta Patronal de la Asociación de la Stma. Virgen de la Caridad de esta Parroquia a la excelsa Patrona de Cuba

EL LUNES DIA 24

A las 7 y media a. m., Misa de Comunión general armonizada.

A las 8 y media a. m. se procederá a la bendición e imposición de nuevos distintivos que en lo sucesivo han de llevar las damas que integran la Directiva.

A las 9 a. m., Solemne Misa de Ministros, se cantará a toda orquesta la Misa Pontificial de Perossi y a su terminación el solemne himno a la Patrona de Cuba.

El sermón está a cargo del M. I. Sr. Pbro. Juan José Roberes, Canónigo de la Santa Metropolitana Iglesia Catedral.

Al ofertorio de la Misa se distribuirán piadosos recordatorios a los fieles asistentes.

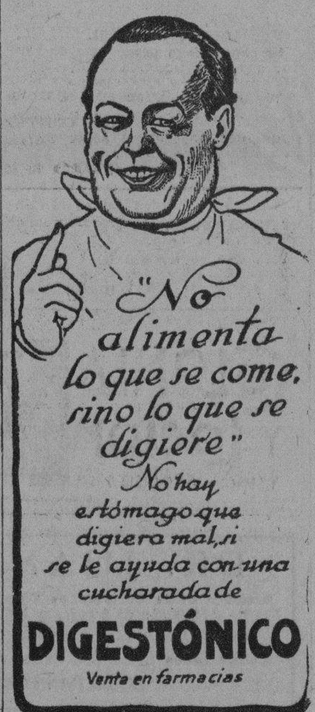

Para ELLOS y Para ELLAS

CONSULTORIO POR LA DOCTORA HERMINIA PLANAS

SECRETOS DE UNA PARISIENSE. CONOCETE A TI MISMA.

Estimara amiga: e

Muchas veces un bonito chal puede disimular la garganta delgada o poco torneada, pero hay que saber como llevarlo... Comparando los adjuntos grabados se verá la gran diferencia entre llevarlo suelto — grabado menor— o ajustado al cuello y flotando detrás sobre un sólo hombro.

Suya, LETICIA

MUSICA LIRICA

¡La encantada Princesa del Mo- (narca Darío,
la de azules pupilas... la de boca (de rosa...
ha traído a mi mente yo no sé qué (extravío...
qué locura de versos...qué delirios (de prosa...!

¡La concibo en mis noches de poé- (tico hastío,
deslumbrando en el trono de una (estrella radiosa...
o en el místico lago de algún cielo (sombrío,
recitando el poema de su historia (amorosa...!

¡Oh, gallardo Monarca, dios del (real Modernismo,
por tu bella Princesa vibrará mi (Lirismo
como vibra el acento de tu voz ar- (gentina...!

¡Y al compás deleitante de una (marcha sonora,
partiré con las galas de mi esplén- (dida Flora,
a embriagar el palacio que tu faz (ilumina..!

Arturo Clavijo ASSEUR

«Asustada»—

Tiene muchísima razón de asustarse. Vea al dentista para que reconozca su dentadura. Use a diario la pasta ZIODINE, única a base de YODO. Esta pasta ZIODINE sana y fortalece las encías adoloridas y propensas a hemorragias. Limpia y blanquea la dentadura. (De venta en todas las boticas y otros comercios).

Carmen Luisa.—

Le recomiendo eficazmente el **Shampoo Iris de Extracto de Romero.** Manufacturado exclusivamente de aceites vegetales e infusión de romero, es una preparación ideal para el lavado de cabeza, reuniendo las cualidades de un excelente shampoo con infusión de romero extraído de la planta.

Desde la antigüedad ha sido reconocido el romero como poseedor de excelentes cualidades para dar vigor al cabello y en la forma que es presentado en esta preparación, aumenta estas, pues limpia, le da nueva vida y deja sedoso el cabello.

Siendo un producto concentrado, es en extremo económico, empleándose solamente una mínima cantidad para el lavado de cabeza.

Instrucciones.

Mójese la cabeza y aplíquese el shampoo, usando solamente la cantidad que se pueda retener en la palma de la mano (medio cerrada). Usar mayor cantidad es un desperdicio, excepto en casos en que la persona hace uso de grasas o pomadas que requieren mayor cantidad para disolver éstas.

De venta en Farmacias, Droguerías y Perfumerías. Depósito: Casa Dubic, Obispo 103.

Cómo usar el colorete.—

La aplicación de colorete a las mejillas complica el problema del empleo artístico de los cosméticos. Aun cuando se busque el tono más propio de rojo, éste puede sentar mal al mezclarse con el tono natural de las mejillas. Este puede evitarse variando un tanto el método usual de aplicarse el colorete. La mayoría de las mujeres ponen éste primero y luego el polvo, otras prefieren hacerlo al contrario, y en muchos casos este último método es el mejor. Pero cualquiera que sea la forma de la aplicación de uno y otro cosmético, cuídese bien de no emplearlos en exceso, de manera que hagan aparecer el rostro una máscara.

Cuando la forma de la cara es redondeada y las mejillas llenas, aplíquese el colorete hacia la parte baja de la mandíbula, pero nunca sobre el pómulo ni la mitad de la mejilla. De esta manera el rostro parecerá más delgado. Cuando los pómulos son altos y los ojos un tanto separados, puede aplicarse el «rouge» en forma casi circular sobre aquéllos. Cuando el rostro es ovalado y la cara un tanto alargada aplíquese el color, de preferencia, en forma de triángulo, con la parte más prolongada hacia la mitad de la mejilla. En las caras largas sólo debe usarse un tinte delicado y difuso extendido por toda la mejilla, para evitar que las líneas salientes se marquen de manera más definida.

El colorete líquido o grasoso es mejor para la piel que el de pasta comprimida, aun cuando las dos primeras formas son mucho más difíciles de aplicar correctamente; pero ensayándolo el colorete líquido es el mejor y el que tiene también una apariencia más natural cuando se sabe usar, aparte de que permanece mejor sobre las mejillas y los labios. Ensáyese el empleo del llamado vinagre de rosas y se verá que su efecto a la vista es siempre satisfactorio. Sin embargo, cuando la piel es reseca no debe aplicarse directamente sobre ella, sino después de suavizar la piel con una crema. Si el tinte es muy obscuro puede aclararse agregando al líquido rojo un poco de agua.

Al usar colorete grasoso tómese un poco con el dedo índice y aplíquese a las mejillas, extendiéndolo sin maltratar la piel, o, de preferencia, extiéndase en un trozo de gamuza de la más suave y fina.

Nota.—Me complazco en recomendar a mis lectoras un COLORETE y creyón para los labios, marca MICHAEL, muy finos y que se **sostienen por más tiempo.** (Una prueba bastará para convencerse).

Para pegar el marfil.—

Para pegar el marfil, póngase a hervir un poco de agua y váyase añadiendo alumbre hasta que no pueda disolverse más. Con esto se untan los dos lados del objeto que se quiera pegar, se los junta, se los aprieta bien y se los deja secar.

SUSCRIBASE AL "DIARIO DE LA MARINA"

M.E.C.D. 2016

MEDIAS
DE CHIFFON
DE SEDA.
desde $1.50

De ALGODON para diario a 0.30
De MUSELINA en colores, a 0.60
De HILO en colores, a 0.75
De SEDA-ART en colores, a 0.80
De SEDA PURA en colores a 1.00
Marca ALLEN-A, a 1.80
Marca VAN-RAALTE, a 1.75

VERDADEROS PRECIOS
DE ALMACEN

LA ELEGANTE

NEPTUNO 48 casi esquina a AGUILA, Y MURALLA esquina a COMPOSTELA.

HABANERAS

(Viene de la página CINCO)

MASSAGUER

EXPOSICION DE CARICATURAS

Conrado W. Massaguer.
Caricaturista sin rival.
El popular director de la privilegiada revista **Social** tiene bien ganada su fama en los Estados Unidos, en Madrid, en París y en Cuba.
Ingenioso y sutil.
En un género que domina.
Massaguer tiene dispuesta una exposición de caricaturas donde figuran veintisiete de las que exhibió en París.
A ésta se agregan sesenta y tres caricaturas que han hecho otros artistas de su persona.
Entre ellos cuéntanse Sirio, Caruso, Riverón, Pruneda, etc.
En el Salón Verde de los grandes almacenes de **El Encanto** se inaugura mañana la Exposición Massaguer.
Por la tarde.
Al dar las cuatro.

VILCHES

Triunfante...
Ernesto Vilches.
Muy concurridas se vieron las dos funciones que ofreció ayer en el Principal de la Comedia.
Por la noche el público tuvo oportunidad de admirar la maravillosa personificación que hace el gran actor del cantante Jean Paurel, la figura central de **El Eterno don Juan**, prototipo del cantante italiano majadero, excéntrico, supersticioso...
Dos funciones hoy.
Por la fiesta nacional del día.
En la primera, a las dos y media de la tarde, se dará la representación de **En las sombras del harem** la obra del debut.
Por la noche, **Un americano en Madrid**, en la que actuarán Vilches y la bella actriz argentina Silvia Parodi.
Función de abono.
Primera de la temporada.

DE ALTA

Arriesgada operación.
Realizada felizmente.
La sufrió de manos del eminente doctor José A. Presno, en la Covadonga, la señora Serafina Belmonte, distinguida esposa del señor Rafael Martín, Subdirector del Banco del Comercio.
Había sido asistida de primera intención por el notable clínico doctor Jacinto Menéndez y Medina.
Fué dada ya de alta.
Restablecida por completo.

Continúa en la página NUEVE

GRAN HOTEL "SAN CARLOS"

PROPORCIONA
UN VIAJE ESPECIAL A CIENFUEGOS
POR SOLO $30.00
INCLUIDO TODOS LOS GASTOS DE FERROCARRIL, HOSPEDAJE, COMIDAS, PASEOS CIUDAD, CAMPO Y BAHIA)
INFORMES Y VENTA DE BOLETINES
FERROCARRILES UNIDOS
BAJOS DEL CENTRO ASTURIANO - TEL. M-3031

Música por Whiteman
La Hora del Cocktail
después de las carreras
A Estilo Boulevard
en el Portal
HOTEL PRESIDENTE
VEA Y SEA VISTO

WARNER-AGÜERO
Retratos artísticos exclusivos
Primer premio en la última Exposición de Fotografías celebrada en la Habana.
O'Reilly Núm. 114. Teléfono M-1256.

JOYAS · MUEBLES · OBJETOS PARA REGALOS
LA CASA QUINTANA
AVE. ITALIA 74-76. TEL. A-4264 - M-2146

Mathilde Cumont
Constituyen un verdadero éxito las ventas de nuestros VESTIDOS y SOMBREROS que nos acaban de llegar: modelos en nuevas telas de la temporada.
En nuestro SALON DE ARTE MODERNO, pueden apreciarse las bellezas de estos modelos.
En nuestra SUCURSAL DE PRADO 96 pueden adquirirse todas estas novedades.
PRADO 88

EL MAGICO
TOQUE DEL
ARTISTA

se encuentra en cada preparación y en cada tratamiento de

ELIZABETH ARDEN

"Cada loción, cada crema, cada método de aplicación de ELIZABETH ARDEN, ha sido estudiado personalmente por ella, y poseen la cualidad suprema de la originalidad, que ninguna imitación puede llegar a tener: EL MAGICO TOQUE DEL ARTISTA".

Las PREPARACIONES DE TOCADOR "VENETIAN" de ELIZABETH ARDEN, se venden en nuestro Departamento de Perfumería.

La Casa Grande

El Grito de Baire

En la conmemoración del glorioso GRITO DE BAIRE, La Casa Grande hace votos fervientes por la prosperidad de la República de Cuba.

Sedería

PLANTA BAJA

MAS ENCAJES DE LA VENTA PRE-BALANCE

Encajes de distintas calidades, en color natural, ocre, etc. rebajados, a $0.19
ENCAJES DE METAL, en oro, gris, plata y bronce, rebajados, a $0.34
ENCAJES DE GUIPUR, BRETON, FILET LEGITIMOS, ETC. rebajados, a $0.38

CUELLOS

Cuellos de guipour en ocre, y ocre combinado con colores, rebajados, a $0.25
Otros finos cuellos también de guipour en bonitas combinaciones de tonos, a $0.48

BROCHES

de fantasía, en piedras, galalith, metal y plata haciendo originales combinaciones, a $1.45

HEBILLAS

de galalith, cristal metal y de otras calidades, a $0.48

LA CASA GRANDE

M.E.C.D. 2016

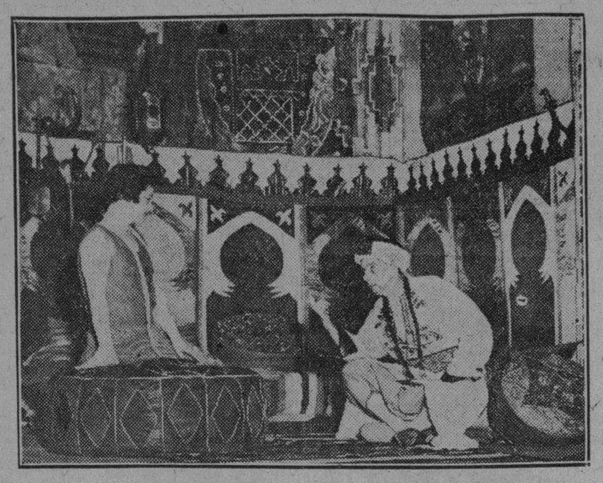

ERNESTO VILCHES Y SILVIA PARODI, «En la sombra del Harem», que se repite hoy en la matinée

GACETILLAS

TEATRO PRINCIPAL DE LA COMEDIA

LA TEMPORADA DE ERNESTO VILCHES

«EN LA SOMBRA DEL HAREM» Y «UN AMERICANO EN MADRID»

Tres funciones lleva dadas Vilches en la Habana y han resultado, como se esperaba, tres éxitos rotundos. Las dos de ayer se vieron concurridísimas. Por la noche el público admiró al gran actor en una de sus personificaciones más geniales: el Jean Paurel de «El eterno Don Juan». Ya antes había quedado atónito ante su labor en el Emir Abd-El-Nacer, el gran personaje central de «En la sombra del hareme, la célebre obra de Besnard, montada fastuosamente, como únicamente puede hacerlo quien como Vilches ha estudiado la obra sobre el terreno, observando en el propio Marruecos la manera de vivir y los usos y costumbres del pueblo morisco y adquiriendo para presentar con mayor fidelidad la obra muebles, tapices, cojines, cortinas, etc., tales como las que existen en los más ricos aposentos de las altas autoridades indígenas de Marruecos.

En la matinée de hoy se repite esta obra y las personas que el sábado en la función inaugural no encontraron localidades disponibles tendrán ocasión de admirar la genial caracterización de Vilches, la suntuosidad con que presenta la obra la labor excelente de toda su compañía.

Por la noche tendrá efecto la primera función de abono. Se estrenará la comedia de Navarro y Lorente «Un americano en Madrid», obra deliciosa en la que Ernesto Vilches hace un papel de yanqui millonario, cuyos hábitos de franqueza y campechanía chocan con el espíritu malicioso del pueblo madrileño. Como se sabe, Vilches ha hecho una verdadera especialidad de la interpretación de personajes exóticos. El acento, el gesto, la actitud, la mímica toda son admirables en la personificación de este pintoresco personaje. La compañía presenta además la obra con ese primor en el detalle, esa justeza y esa harmonía, que son características en todo conjunto que presida el arte inconfundible de Vilches.

Mañana, martes, en función extraordinaria «El profesor Klenow», obra de gran intensidad dramática, en la que Vilches hace un papel de misántropo cuyas enormes dificultades ha podido vencer merced a su talento y a sus facultades extraordinarias.

El miércoles, en segunda de abono, «El negro que tenía el alma blanca», obra llamada a ser la sensación de la temporada.

TEATRO ALHAMBRA

Hoy, en la fecha gloriosa de la patria y por ser día festivo, serán dos las funciones que ha dispuesto la Dirección de esta Compañía de Zarzuelas que ha venido actuando durante una breve temporada con el aplauso del público y logrando conquistar un triunfo.

Es, por tanto, la primera función una matinée a las dos y media de la tarde, figurando en el programa las obras siguientes: El Cuarto Número 13, que llenará la primera parte y ocupará la segunda El Primo de Rivera, la graciosa producción de Rupert Fernández y Rodrigo Prats, que ha cosechado muchos y merecidos aplausos.

En la función de la noche, que está dividida en las tandas de costumbre, se ha dispuesto que sean con las obras siguientes:

En primera tanda: Revoltillo Criollo

En la segunda tanda: El Primo de Rivera; y la pareja Martínez Barceló.

En la tercera tanda: El Cuarto Número 13; y Variedades.

315 24 Feb.

PAYRET
Despedida de
REGINO
HOY a las 2 ¼
Luneta $1 1ro Butaca 0.80
—MATINEE—
KARIKATO
EL PROCESO DE MARIO CUBAN
POR LA NOCHE
KARIKATO
y EL PLAN DE BERENGUER

REGINA GALIANO Y NEPTUNO Telf. M-1407
VITAPHONE LA VOZ DE LA PANTALLA HOY
MATINEE DE 1 A 5
Turnos de 5.15 y 9 p. m.
30 20 10
VIVA EL PELIGRO
Harold Llyod (Sincronizada)
LOS TRES PECADORES
EL PARAISO IMAGINARIO
Números de Vitaphone.

GACETILLAS

CINEMA RIVIERA

Hoy: Melodías de Broadway

En las tandas de las cinco y cuarto, ocho y cuarto y nueve y cuarenta y cinco, se exhibe por última vez la grandiosa super joya de la Metro, cantada, bailada y hablada, que se titula Melodías de Broadway, interpretada por Anita Page, Bessie Love y Charles King, una producción Vitaphone.

En las mismas tandas se exhibe un Noticiario Metro de asuntos mundiales; una graciosa comedia y una variedad Vitaphone.

Gran matinée a las dos de la tarde exhibiéndose las cintas Nervios de Punta, por Richard Talmadge; La Silla número 13; dos graciosas comedias; Revista de asuntos Mundiales, y números de Vitaphone.

Mañana martes, día de moda, se estrena la interesante producción interpretada por Clara Bow, titulada Curvas Peligrosas.

Vida de Colegio, super producción interpretada por Polly Moran, que se estrena el miércoles 26 en todas las tandas.

El jueves 27, la gran producción Vitaphone, interpretada por Ben Lyon que se titula Hermanos Rivales.

El viernes 28: Charles Rogers, Nancy Carroll en la cinta Paramount Vitaphone, titulada Jazz Band

CINEMA INGLATERRA

Para hoy fiesta nacional, programa extraordinario:

Colosal matinée de 1 a 5, con la comedia El Huésped de Honor, por Stand Laurel y Olive Hardy; y las producciones La Divina Dama, interpretada por Corinne Griffith y Victor Varconi; El Ferroviario, por Lon Chaney y Phillis Haven; y El Fantasma de la Mina, por Ken Maynard y Eugenia Gilbert. Rigen los precios de 20 centavos

En tandas elegantes de cinco de la tarde y 10 de la noche, la comedia, El Huésped de Honor; y La Divina Dama. Para estas tandas regirán los precios de 20 centavos a las cinco y 30 centavos a las diez

En tanda de las ocho y media, la comedia Amor Apasionado; y El Ferroviario, sensacional atracción interpretada por Lon Chaney y Phillis Haven. Rige el precio de 20 centavos.

Por la noche, la función corrida, vale 20 centavos.

314—24 Feb.

TEATRO IMPERIO

La Eterna Mujer

Hoy, conmemorando la gloriosa fecha del Grito de Baire, la empresa ha combinado un escogido programa ocupando lugar preferente al estreno de la maravillosa producción La Eterna Mujer, por los conocidos actores Olive Borden y Ralph Graves. Se continuará con la notable cinta Rascacielos, por un conjunto de estrellas, integrado por Sue Carol, William Boyd y Halan Hale, graciosísimas comedias; la Revista número 7 y el segundo episodio de la emocionante serie El Arquero Verde.

Mañana: estreno de la joya cinematográfica "Sombras Blancas en los Mares del Sur.

Día 26: Orquídeas Silvestres, por la sin rival Greta Garbo.

Día 27: Divertido Jueves de la Risa. Sólo cómicas.

Día 28: La Magia de la Mujer

Pronto: El doctor Fu Manchu.

CINE WILSON

Para hoy, fiesta nacional, programa extraordinario, comenzando con una colosal matinée de una a cinco proyectán la comedia Amor Apasionado, por Charles Chase; La Divina Dama, joya excelsa de First National, interpretada por Corinne Griffith y Víctor Varconi; El Ferroviario, super atracción de la Metro, interpretada por Lon Chaney y Phillis Haven; y El Fantasma de la Mina, película de aventuras, interpretada por Ken Maynard. Precios: 30 centavos mayores y 20 centavos los niños.

En tandas elegantes de cinco y cuarto de la tarde y nueve y cuarenta y cinco de la noche, la comedia Amor Apasionado; y la super producción Di-Dama, rigiendo los mismos precios de la matinée

En tanda de ocho y cuarto de la noche: El Huésped de Honor, por Stand Laurel y Olive Hardy; y El Ferroviario, por Lon Chaney, rigiendo el precio de 20 centavos.

Por la noche, función corrida, 20 centavos niños y 40 centavos mayores

313—24 Feb.

GRAN CINE UNIVERSAL

Colosal programa presenta hoy Lunes 24, el ventilado salón de las mil lunetas de Egido y Monte, «Mal Rayo», comedia por el cómico de la suerte; «En la avanzada», por Fred Thomson, 8 actos; formidable drama de Pasiones Primitivas, en siete actos, «Juguetes de una Reina», por Lilly Dagomar. Empieza la gran serie en 10 episodios por Bilm Limodn titulada «El rey de la selva».

CINEMA CUBA

Para celebrar la gloriosa fecha de hoy, cuenta la empresa del concurrido cinema de la calle Suárez con un soberbio programa en el que figura como estreno principal la joya Metro, por Greta Garbo y Nils Asther, que se titula Las Mujeres son Siempre Mujeres. Se exhiben siempre, además en matinée a la una y en función a las ocho, El Navegante, por Buster Keaton, y Amantes o Gran Galeoto, por Ramón Novarro y Alice Terry, comedia y una revista. En la tanda de las cinco Amantes y Las Mujeres son siempre Mujeres.

Mañana se repite: Las Mujeres son Siempre Mujeres.

Miércoles 26: La Torre del Terror, por Vera Veronina.

Jueves 27: La Dama Divina, por Corinne Griffith y Victor Varconi.

326 24 Feb

CINEMA LARA

Hoy, día de fiesta nacional, se ha combinado el siguiente excelente programa:

Las Mujeres son Siempre Mujeres, la super joya de Greta Garbo, secundada por Nils Asther, se exhibe hoy en el cine LARA, de Prado y Virtudes, conjuntamente con Cama Para Dos, gran drama cómico, por Jack Mulhall y Past Ruth Miller; Horas Prohibidas, por Ramón Novarro; y finalmente una Revista social Habanera.

Los precios que rigen en la matinée de una y media a seis y media, es de 20 centavos mayores y 10 centavos los niños. La función corrida de por la noche, es de 7 y media a 12, al precio de 30 cts. mayores y 20 cts niños.

Mañana: Viva el Peligro! por Harold Lloyd; y Su Vida Privada.

325 24 Feb

LA GRAN FUNCION DEL VIERNES

EL GRAN PROGRAMA DEL VIERNES

Según pasan días, aumenta el número de llamadas telefónicas que registra la oficina de Campoamor, y no es aventurado predecir, desde ahora, que el viernes resultará pequeño ese teatro para contener el público que tratará de instalarse en él para oír a los grandes cantantes que la empresa presenta y que darán cumplimiento al siguiente programa:

1.—Una comedia animada.
2.—La Revista Pathé 116-117, Pathé News.
3.—Marcha del Soldati dell'opera Faust. Gounod.
4.—Serenata. Toselli.
(Tenor Sig. E. Balordi).
5.—Prólogo dell'opera "Pagliacci". Leoncavallo.
(Barítono Sig. V. Toso)
6.—Un bel di vedremo, "Butterfly". Puccini.
(Soprano Signa E. Battistini.)
7.—Una furtiva lacrima, dale Elisir d'amore. Donizetti.
(Tenor Sig. A. Moratio).
8.—Sestetto Lucia di Lammermoor. Donizetti.
(Soprano Sig.na Battistini; Tenores Sig. Moratto, Sig. Balordi; Barítono ig. V Toso, Bajo ig. D. E. Vázquez).
9.—Duetto dell'opera "Boheme". Puccini.
(Tenor Sig. A. Moratti; Barítono Sig V. Toso).
10.—Finale 3o. Atto dell'opera "Enani". Verdi.
(Barítono, soprano, Tenor, Coro).
1.—Canzoni Popolari
a) Vieni sul mar
b) O'Marenariello.
c) La Canzone del Cucu.
d) La Stajare.
Coro y orquesta.
2.—La interesante película Paramount con Florence Vidor, Wallace Beery y Warner Oland, titulada Noche en el Barrio Chino. (Chinatown Nights).

Precios: Luneta numerada, $1.50; Preferencia sin numerar, $1.00; Tertulia, 50 centavos.

407 24 Feb.

La Matinée de Regino

El cuadro del juicio en «El proceso de Mario Cuban».

El cuadro cómico de la rebaja de sueldos en «Karikato»

GACETILLAS

Gran Teatro Payret

DESPEDIDA DE REGINO. LUNETA UN PESO

Con las dos funciones de hoy termina la temporada de Regino en Payret. Para hoy se han rebajado los precios en la matinée y en la función nocturna: los palcos con seis entradas a seis pesos; las lunetas a peso; las butacas a ochenta centavos; tertulia 30 centavos y paraíso 20 cts.

MAÑANA
CARNET PARISIEN
EL ESTRENO NUNCIADO POR LA CIA DE GRANDES ESPECTACULOS
PARIS - MADRID
LA MAS HERMOSA REVISTA
TEATRO NACIONAL

CINEMA FAUSTO

La Misteriosa M. Misterio

La Misteriosa Madame Misterio: he ahí la sensacional producción cinematográfica de la Paramount Pictures que señala para hoy, en un estreno de méritos extraordinarios y de grandes atractivos, el Templo máximo del Vitaphone y Movietone.

En la matinée se pondrán en escena hoy a petición general la revista satírica «Karikato», estrenada en esta temporada y el proceso cómico original de Villoch y Pepín Rodríguez «El proceso de Mario Cubano».

«Karikato» es la revista de actualidad política del momento y «El proceso de Mario Cuban» es la obra de éxito, la sensación teatral del año

Por la noche se llevará a la escena la revista «Karikato» y «El plan de Berenguer», estrenada en Payret, contiene la actualidad de España.

La matinée de hoy comenzará a las dos y media, la función nocturna a las nueve.

Dada la festividad del día, en que se conmemora la fecha patriótica de Baire, dará con inzo esta función desde la una de la tarde, siendo por tanto cinco los turnos en que será exhibida La Misteriosa Madame Misterio, en cuyo reparto figuran estrellas tan notables como Claudette Colbert, Edward Robinson y otros artistas de reconocido prestigio escénico, capaces de hacer aún más notorios los altos valores de esta joya cinematográfica de la Paramount. Dos números de Vitaphone y otras variedades de gran atractivo integran el programa adicional de cada uno de los cinco turnos de hoy.

320 20— Feb.

1-3 5-7 9 Fausto 40-60 80 20
EMPRESA PARAMOUNT
HOY MATINEE
Murmullos misteriosos que atraviesan la invisible muralla med adora entre la vida y la muerte
Vea la sensacional producción de la PARAMOUNT PICTURES:
LA MISTERIOSA MADAME MISTERIO
"THE HOLE IN THE WALL"
con CLAUDETTE COLBERT, EDWARD ROBINSON y un conjunto de estrellas
Una joven de peregrina belleza invoca los espíritus de los seres amados que moran en el mas allá... Y los que fueron hablan a través de esta prodigiosa mujer, instrumento de una banda de criminales, o poseedora de misteriosas facultades.
VITAPHONE LA VOZ DE LA PANTALLA
CARTON COMEDIA Hablada en Español Enseñando el funcionamiento del equipo de VITAPHONE en todas sus partes
MOSAICOS LIRICOS
PARAMOUNT NEWS
PROXIMO JUEVES
EL CRIMEN DE LA CANARIA
con WILLIAM POWELL y LOUISE BROOKS

ENCANTO EMPRESA PARAMOUNT
1¼ 3¼ 5¼ 7¼ 9¼
30 40 60 20
HOY
VEA A DOUGLAS FAIRBANKS Jr. LORETA YOUNG y CHESTER MORRIS
secundados por un reparto de estrellas en
VIDA ALEGRE
"FAST LIFE"
SINCRONIZADA
Un melodrama de grandes emociones
VITAPHONE LA VOZ DE LA PANTALLA
EDDIE PEABODY y sus chicos del BANJO
CARTON COMEDIA Hablada en Español Explicando el funcionamiento del equipo de VITAPHONE en todas sus partes
FOX MOVIETONE NEWS
Feb 25-26-27
A PUERTAS CERRADAS

HOY PRADO
40-60 80-20
5-30 :-: 7-30 :-: 9-30
Warner Bros, presenta en el Vitaphone
LA PRIMERA OPERETA cinematográfica que constituye la suprema sensación de los Cuatro Continentes
LA UNICA ATRACCION PLENA DE MELODIAS SELECTAS
CANCION DEL DESIERTO
con JOHN BOLES y CARLOTTA KING
Coro de 132 figuras, 116 bellas bailarinas, orquesta de 109 pro tesores.
La composición musical cinematográfica que deleitará la vista y el oído. Interminable sucesión de canciones presentadas con ilimitada magnificencia, para escalar el elevado pináculo del más sensacional acontecimiento artístico. Una producción de la época que vivirá para siempre en la memoria de todos.
Niños, 20 cts. Gran Matinée de 1 a 5. Mayores 40 cts.
LA ETERNA MUJER
Por Ralph Graves.
CANCION DEL DESIERTO
por John Boles.
Episodio 8 EL ARQUERO VERDE
VENUS
Por Constance Talmadge.
Números de Vitaphone
PRADO MARZO 3 AL 9 LA GUARDIA NEGRA CON VICTOR McLAGLEN PRODUCCION FOX

HOY CAMPOAMOR HOY
GRAN MATINEE de 1 A 5
NOTICIARIO PARAMOUNT
La interesante cinta de RICHARD ARLEN-MARY BRIAN y JACK LUDEN
VENGANZA MINERA
La mas graciosa producción de HAROLD LLOYD
VIVA EL PELIGRO
y la magnífica película de la FOX con LOIS MORAN y WARNER BAXTER
TRAS LA CORTINA
Luneta 40¢ Menores 20¢
5¼ 9½
PRESENTACION DE LA GENTIL CANCIONISTA CUBANA
RITA MONTANER
CANCIONES BOLEROS SONES
y la graciosa cinta de HAROLD LLOYD
VIVA EL PELIGRO
Luneta 50¢ Tertulia 20¢
MAÑANA A las 2-4-5¼-8 y 10½ p.m. MAÑANA
La película tomada de la pelea de KID CHOCOLATE vs. VICTOR BURRONE con todos los preliminares-training-público-etc.etc.

HOY RIALTO
ESTRENO EN CUBA
del cinedrama de intensas emociones
EL HOMBRE DE ULTRATUMBA
por HARRY PIEL y BETTY BIRD
el fotodrama que le hará sentir a Vd. las mas intensas emociones
Repertorio ATLANTIC FILM Aguila 6
HOY
GRANDIOSA MATINEE DE 1 A 5
Niños 20¢ Mayores 40¢
PROFESOR DE COQUETERIA por Marion NIXON
EL HOMBRE DE ULTRATUMBA
ESTRENO EN CUBA por HARRY PEEL
SU BUENA ESTRELLA por JANET GAYNOR
Actualidades ORTS RAMOS con el BAILE DEL PULGARCITO celebrado el Domingo en el ROOF del HOTEL PLAZA
La llegada del "MAURETANIA" y la conmemoración de las víctimas del MAINE

M.E.C.D. 2016

BIBLIOTECA MUNICIPAL MADRID

¿Ha probado usted el Queso Crema PHILADELPHIA?

Es un queso hecho con crema pura de leche, en la hacienda Santa Isabel, de Bayamo, que no tiene sustituto por su exquisito sabor y magníficas cualidades alimenticias. Déselo a sus niños como postre o merienda.

COMPAÑIA QUESERA KRAFT-PHENIX DE CUBA
CONCHA Y MARINA HABANA

Una escena de la PRIMERA OPERETA ESPECTACULAR VITAPHONE que hoy se estrena en el TEATRO PRADO de la Warner Bros.

La Creosota

es el mejor remedio para las afecciones de la garganta y de los pulmones, donde toda tos tiene su origen. Por eso se curan inmediatamente con el

JARABE DE LEONARDI PARA LA TOS

(Creosotado)

EL ENEMIGO DE LA TOS

GACETILLAS

TEATRO MARTI

Hoy: Celebración del Grito de Baire, a la matinée, con La Leyenda del Beso, batalla de serpentinas. Por la noche: reposición por última vez de la popular zarzuela, La Parranda. . . .

Hoy, en la matinée, subirá a escena La Leyenda del Beso, grandioso triunfo de esta compañía, por la valiosa interpretación que da a esta obra, cuya reposición en la función de mañana del viernes, fué un verdadero suceso teatral.

Aún retumban en los oídos de los que presenciaron las cálidas y justicieras ovaciones que le tributaron a Conchita Panadés, Augusto Ordóñez y Emilio Aznar, por la forma tan excepcional con que cantaron sus respectivos roles.

Grandiosamente fué cantado el brindis del Mario, por Ordóñez, él, que ante las aclamaciones del respetable, se vió obligado a cantarlo tres veces. Conchita, maravillosamente en su espartito de Amapola, obtuvo tan gran cantidad de aplausos que puede decirse sin incurrir por ello en ninguna exageración, que es una de las tiples de buena calidad que puede y debe figurar entre los más sleccionado conjunto que lleve el nombre de estrellas Amar, el inteligente tenor, de voz prodigiosa, complementó con su Iván el éxito tan loablemente alcanzado por la constelación martiniana 1930

En el programa de hoy en la tarde, la empresa Fortuondo y Couce, en su afán de justa correspondencia con los admiradores de su espectáculo, han combinado la siguiente programación: Primeramente La Leyenda del Beso, seguidamente una gran batalla de serpentinas entre los artistas que integran la Compañía, y el público, cantándose con el mayor respeto a la nación Cubana, como señal de intenso cariño, el Himno Nacional, para conmemorar el histórico Grito de Baire.

Por la noche, reposición por última vez la popular zarzuela "La Parranda", el exitazo más positivo de la temporada, la que con esta representación alcanza el número treinta y uno, suma considerable en el balance teatral.

Conchita Panadés interpreta el papel de Aurora; Ordóñez el Miguelón; Blanquita, la Carmela; Retrasao, Llaurado; y tío Cuco, Rafael Riera.

El público asistirá como de costumbre a corear el número famoso de las solteras, dirigidos por la simpática Blanquita.

Mañana martes, un extraordinario programa.

Próximamente el triunfo clamoroso de la Lírica Española, "La del Soto del Parral", la obra que obtuvo en Madrid un positivo éxito La Habana gozará de sus primicias, es la primer República hispano latina que la presenciará.

Son sus autores, los mismos de La Leyenda del Beso, Reveriano Soutullo, gloria galaica; Juan Vert, gloria valenciana. Dos preclaros músicos españoles.

328 24 Feb.

ERNESTO LECUONA EN EL TEATRO PAYRET

LA TEMPORADA DE ERNESTO LECUONA EN PAYRET

Para el viernes 28 se anuncia la inauguración de la temporada lírica cubana bajo la dirección artística del maestro Ernesto Lecuona.

La empresa constituída para financiar la temporada contratando a los artistas del magnífico conjunto para una gira por Europa no escatima gastos para el montaje de las obras.

Todas las producciones serán puestas en escenas con nuevo decorado por vestuario y atrezzo nuevo.

La casa Finzi confecciona los trajes de todas las obras por modelos originales de Galindo, inspirados en las famosas estampas de Landaluce; el decorado ha sido pintado por el escenógrafo Manuel Roig.

La primera obra de la temporada es el sainete lírico original del inspirado poeta Gustavo Sánchez Galarraga con música de Lecuona, «María de la O».

Conchita Bañuls, la excelente cantante y notabilísima artista, ha sido contratada expresamente para esta obra.

Pocas tiples reunen las condiciones de Conchita Bañuls para la música cubana y para la escena criolla. Su tipo acompaña a sus facultades para la interpretación de los tipos cubanos en las zarzuelas; y como cantante todos conocemos sus facultades excepcionales y su maestría para cantar. Indudablemente para interpretar la música de Lecuona Conchita Bañuls es actualmente la estrella indicada de la temporada cubana.

Ya se ha publicado el elenco de la Compañía en la que figuran 60 artistas y coros.

La orquesta para la temporada será nutrida y los profesores se han seleccionado entre los ejecutantes expertos en ritmos criollos.

La temporada será a base de precios populares.

GRAN RELOJERIA

PEPE ANDRES

Trasladada a Obispo 97, frente a "La Francia".

RELOJES DE TODAS CLASES

Composiciones y Reparaciones garantizadas.

LA RELOJERIA DE CONFIANZA Y GARANTIA ABSOLUTA

English Spoken. Man Spricht Deustch.

VERMIFUGO de B. A FAHNESTOCK

PARA LOMBRICES

Un remedio eficaz para expulsar lombrices

PARA NIÑOS Y ADULTOS

Absolutamente Inofensivo

DE VENTA DESDE 1827

POLVOS DE ABISINIA

EXIBARD

Sin Rival en Martina

Muy eficaces contra

ASMA

Catarro — Opresión

75 Años de Buen Exito. — Med. Oro y Plata.

1, FERRÉ, GLOTTIÈRE & Cie 6, rue Dombasle PARIS

TODAS FARMACIAS

HABANERAS

(Viene de la página SIETE)

CASINO ESPAÑOL

GRAN BAILE DE CARNAVAL

Un baile de trajes.

Suntuoso.

Segundo que ofrece en la presente temporada de carnaval el Casino Español de la Habana.

Organizado por la Comisión de Fiestas que preside el caballeroso amigo Bernardo Pardías.

Se celebró el sábado.

Radiante de alegría.

Espléndido el decorado que llevó a cabo la renombrada Casa Trías en los salones, las galerías, las escaleras, etc.

Gladiolos y dalias.

Predominaban en el conjunto.

Fué el clou de la noche la comparsa roja que formaban numerosas damas, entre otras, Estela B. de Cañal, Julia Bolado de Entrialgo, la Marquesa de Tiedra, María Teresa Escarrá de Casares, Guadalupe Villamil de Baños, Sabina Echeguren de Pardías...

Entre la concurrencia, Rosario Díaz de Calonge, María Pardo de Manresa y Araceli Giberga de Izquierdo.

Rosa Rojas de Gutiérrez, Elvira R. viuda de Fortún, Catalina F. de Rodríguez, Nena S. de Llorens, Julia Aguiar de Pérez Cantillo, Sara Clavijo de Llano, Ofelia Castellanos de Zervigón, Carmelina Reyes de Cubillas, María Francés de Forment, Cira Trueba de Chaple, María R. de Alvarez, Rosa María Pérez de Villamil, María Alonso de González Tamargo, Edith de Lawezari, Mary Ferrada de García, Nena Sánchez de Castro, Panchita Ravelo de Gómez, Dolores E. de Iturralde y Elena Socarrás de Alvarez.

La interesante Isolina Cuervo de Fernández Viñas.

Lucía Díaz de Sanz, Matilde Sellés de Fernández, Rosa Gómez de Margarit, María de los Angeles Rossi de Raggi, Yaya Weiss de Llansa, Zolla A. de Noste, Eulalia Barreal viuda de Prats, Angelina Fernández de Cervera, señora viuda de Rodríguez Feo, señora de Guerrero, Aurora Rosales viuda de Castellanos, Rosa Ruz de González, señora de Lorenzo y Avelina G. de Pérez.

Rosalina del Cueto de González, Luz Marina del Cueto de Rosainz, Ofelia Echevarría, Aurora del Campo de Argudín, María Alvarado de García, Carmela Concepción de Iribarren, Mercedes Martínez de Carregal, Cuca Campa de Rivón, María Teresa Iraizoz de Casanova, señora de Hernández Cartaya, Conchita Gato de del Valle, Teresa González Llorente de Roqueñí, Lourdes Granados de Mazorra, doctora Amparo S. de Ledón, Estrella Barrena de González, Josefina Martínez de Félix, María Siberio de Oliva, Matilde González de Molina, Panchita Domínguez de Rodríguez, María Luisa Riera de Menéndez, Carmen Gutiérrez de Bascuas y Fidela García de Palacio.

Eusebia Castro de Rivero.

Lolita de la Concepción de Trías.

Soledad Arregui de García Carbonell, María Alcalá de Toyos, Carmelina Piñeiro de Rodríguez, Margarita G. de Salazar, Amelia Martínez Goberna de Mayato, señoras de Trujillo, de Travieso y de Montero, Nené Arias de Saladrigas, Josefina Cabaleiro de Valdés, señora de Corrales, señora de Mestre, María Ribas de Bulnes, Hilda Oliva de Cuervo, Josefina Ojeda de Pérez, Elisa Darcy, María Julia Arenal de Goirigolzairi, Mercedes Marcelín de Menéndez, Elvira Riera de Menéndez, Ana Julia Guzmán viuda de Ortiz, Maximina Prieto de Villariño y Josefina la Nuez de Sardiñas.

Aurora Suárez, Carmen Collel de Román, Adolfina Vilardell de Pérez Orozco, Carmelina Artime de Fernández de Castro, Elvira Orta de Joaristi, Irenuca G. de Menéndez, América Fernández Román de Bombalier, Herminia Naranjo de Larcada, Lee Suárez de Domínguez, Carmela Gato de Cruz, Amelia Fernández de Castro de Du-Bouchet, Julita P. de Cárdenas y Beba García de Toledo.

Victoria Mañas de Parajón, Josefina Noste viuda de Castro, Estela P. del Portillo, Frollana de la Maza de González, Ocilín Lena de Millás, Elisa Arrojo de González, María Gómez de Ribeira, María Món de Alvarez, Canda Alvarez de Castro, Teresa C. de Reyes, Evelia G. de Roca, Caridad Alvarez de Sotolongo, Eulalia G. viuda de Fuentes, Margarita R. de García, Clara Daple de Cueto, Elisa Reyes de Orbiz, Antonia Real de Menéndez, Percides Loyola de Quintana, Enriqueta Alcalá de Tamargo, viuda de Piñeiro, Isabel Santos de Rodríguez, Generosa Barrera de Recarey, Panchita Delgado de Fernández, Corina C. de Matheu, Mercedes Cano de García, María de la Barca de Hernández, Joaquina A. de Sante, Josefina B. de Echevarría, Leonor B. de Menéndez, Joaquina Menéndez de Díaz, Delia Alvarez de González, Edelmira G. de Acosta, Julia Huergo de Muñoz, María Alcalá de Toyos, Isabel S. de Rodríguez y María Pérez de Cabo.

Nena Cañal de Cowley.

Fe Menéndez de Santeiro.

Las señoras de Fernández, de González, de Alvarez, de García, de Fernández Inda, de Acosta, de Fernández Isla, de Domínguez, de Reyes, de Martínez, de Cerdido, de Hidalgo, de Gómez, de Cuervo, de Sánchez, de Alonso, viuda de Ponce, viuda de Prats, Castillo de Marín y Caballero de Valdés de Ferrer.

Carolina Bolado de Sellés.

Berta Plá de Morán.

Entre las señoritas la bellísima Nessi Romagosa, Lilian Pita, Hortensia Fernández, Clemens Lescura, Aida Gómez, Conchita Fortún, Guillermina, Estela y Blanquita Foyo, Ernestina Roig, Nenita Pérez, Rosita López Silvero, Berta Orbiz, Elvira de Castro, Adriana Taquechel, Sara Sabater, Rosita Añón, Gloria y Leonor Cervera, Cuquita Bouza, Leonor Hernández Cartaya, Teté Figueras, Julia de Cárdenas y Amalia de Llano.

Bebita Betancourt y Ligia María y Julia María Pérez Aguiar.

Concha Marina Suárez, Aurorita y Berta Forment, Aurora González, Carmelina Menéndez Tomé, Cristina de Porras, María Antonio García Lago, María Luisa Fernández, Panchita García, Josefina Casanova, Alicia y Lucía Oliva, Esther Siberio, Sarita Sardiñas, Cristina Sánchez y Emelina y Natalia Giroud.

Fredesvinda Calonge, Elsa Kreighoff, Carmen Bosch, Amparo y Hortensia Romero, Conchita y Carmita López, Josefina y Maruja González Tamargo, Olga Otero, Lupe Serrate, Luisa Figueredo, Nena Saavedra, María González, Rosa Canales, María Luisa Penabad, Angelita Sanz, Aurora Oyarzún, Luisa García, Carmelina Sampero, Lolita Morales, Teté Piñeiro, Lolita Trujillo y Rosita Alvarez Alonso.

Lolita Pestana, Enriqueta Pestana, Raquel Mínguez, Emilia González, Gloria Fuentes, Blanca González, María Pepa Beltrán, Emma Toca, Nena Alfonso, Elena y Gertrudis Reyes, Eloísa Castellanos y Margot Pérez Barro.

Cuquita Rosainz, Rosalina González, Ofelia Gómez Echevarría, Dinorah Argudín, Lolita García Alvarado, Alicia y Carolina García Cárdenas, Esther y Mirtha Llorens, Anita Ruiz de la Torre, Leonor, Sarita y Esther Menéndez Bofill, Arecia y Delia García Coello, María Lola Costa y Amalia Romeu.

Gabriela Menéndez y Panchita Troncoso.

Matilde y Aida Rodríguez, Leonor Mazón, Cachita Chirino, Obdulia Trujillo, Virginia y Eliosa Castellanos, Amalia Hernández, Esmeralda March, María Muro Orozco, Carmen Roqueñí, Esperanza Lorenzo, Amparo Silva, Luisa Silva, Chiqui Portela, María Martínez, Claribel Alvarez, Rosalina Alvarez, Hortensia Martín, Angélica Martínez, Rosa Alvarez Agliero, Rosa Martínez, Paquita Alvarez y Graziella Molina.

Hortensia Montero, Lolita González, Paquita Alvarez, María Teresa Bascuas, Estela González, Ofelia, Alicia y Graziella Palacio, Edita Vilela, Natalia Pupo, María Pepa Pupo, Flora y Teté Tamargo y Flora Toyos.

Meche y Milly Enseñat, María Alicia Rivero y Castro, Raquel Mestre, Berta Ortiz, Orfila Romero, Piedad Corrales, Hilda Castellanos, Graciela Oliva, Sarah Radillo, Margot Roig, Nena Pérez, Nena Roig, Margarita e Isabel Menéndez, Angela Arredondo, Carmita Sánchez, Estela Naranjo, Lolita Alvarez, Alicia y Graciella Hernández, Anita Blanco, Carmen Menéndez, Conchita y Carmita López, Sara y Florita Interián, Josefina Velazco, Clotilde Ortiz, Avelina Santos, Graziella Rodríguez Santos, Alicia Armeros Santos, María Luisa Rovira, Elena Méndez y Estrella Naranjo.

Quica, Zoraida y Dinorah Alvarez Mon, Hilda y Rosita Gutiérrez Rojas, Angelita Ortiz, Hilda y Olga Parajón, Carmelina Sánchez, María y Conchita Díaz, Leonor y Carmen Penabad, Hortensia González e Irla y Nena Hidalgo.

María y Conchita Díaz, Ela Chaple, Cristina Noste, Rosita Rodríguez, Evelia Acosta, Consuelito Villarino, Carmita Gómez, Rosita Alvarez, Balbina Paez, Eloísa Frías, María Fernández Inda y María Pepa Beltrán.

Margarita García Muro, Teresa y Rosario Saenz, Josefina Velazco, Nena Roig, Teté Piñeiro, María Luisa García Cano, Rosa Ruiz, Nena González, Carmelina Sampere, Dorita Salas, Guillermina Sabio, Paquita Ponce, Isabel Agustí, María Antonia y Caridad Calvet, Paquita Alvarez Alonso, Anita Velazco, Flora Tamargo, María Carlota Vilardell, Blanquita García, Iraida Alonso, la gentilísima Dulce Díaz, Clarita Berenguer, Elenita Martínez, Esther Roberts, María Martínez, Margot Matheu, Isabel Valladares, Hortensia Grave de Peralta, Nela Arias, Digna Cerdido, Mayita Hernández, Josefina González, Ondina Vaquer, Rosario Saenz, Lolita Santo, Hortensia López, María Julia Forment, María Alicia y Alicia María Noste, Carmitay Esther Quintana y Estrellita Lorenzo.

Tocaron los Palau.

Y el Sexteto Yoyo.

Continúa en la página ONCE

OBJETOS DE ARTE. PLATA STERLING. CARTERAS. FANTASIAS. DEPARTAMENTO DE PERFUMERIA.

Joyeria "El Gallo"

SAN RAFAEL E INDUSTRIA Teléfono: A-2738.

Sucursal: "LA ESTRELLA DE ITALIA" Compostela 46.

DOCTOR PEDRO PALMA

Ex-Ayudante del Dr. Fernando Asuero.

Curso especial con el Profesor Jaworski en Paris. Tratamiento por el Método Asuero y Medicina General. En Malecón No. 250. Teléfonos A-9142. M-8963.

Consultas de 8 a 12 A. M.: 10 pesos. Por la tarde, de 2 a 5: 20 pesos. Tratamientos especiales a precios convencionales.

ENFERMEDADES QUE SE TRATAN:

Reumatismo en todas sus formas, Ciática, Sordera, Asma, Estreñimiento, Hemorroides, Varices, Anemia, Ulceras Varicosas, Neuralgias, Colitis, Epilepsia, Distintas formas de Parálisis, Trastornos Mentales.

El Homenaje a Arturo Cortina

Función teatral en su honor el 10 de marzo en el 'Martí'

Los numerosos amigos y admiradores, que dentro y fuera de la gran colonia astur cuenta Arturo Cortina (el mejor intérprete de las canciones asturianas) se preparan a rendirle cálido homenaje de afecto, con una gran función teatral que el próximo día 10 de marzo se celebrará en el teatro Martí.

Tanto Augusto Ordóñez como Marcelino del Llano, han acogido la idea con gran cariño, y se proponen contribuir, en forma extraordinaria, al mayor lucimiento del espectáculo que ese día se ofrecerá al público en el simpático coliseo.

Dadas las grandes simpatías con que cuenta el homenajeado, puede augurarse el más lisonjero de los éxitos a los organizadores del merecido homenaje.

Sobre él, ya daremos informes amplios al lector.

GACETILLAS

GRAN TEATRO NACIONAL

Mañana en el Nacional: Un gran estreno "Carnet Parisién", el nuevo superespectáculo de Sugranes

Hoy no hay función en el Nacional ni por la tarde ni por la noche. Los preparativos para el homenaje que en esta fecha patriótica se le ofrece por la noche al señor Presidente de la República, General Machado; y también los grandes montajes de "Carnet Parisién", impiden a los fanáticos el admirar hoy las grandes revistas París-Madrid.

Sugrañes prepara febrilmente el sensacional estreno de mañana y Carnet Parisién será un verdadero suceso; tenemos la seguridad de ello.

Carnet Parisién, que encaja mucho mejor que "Eureka" dentro de la modalidad especialísima de la revista, por plástica, por movilidad, por gracia, por alegría; cuenta también con grandes cuadros pomposos que llamarán la atención, tales como el de los "Xilophones", el de Los Abanicos de Plumas, el de las Joyas y la serie de jardines—español, inglés, oriental, italiano, japonés, francés y cubano—estos dos últimos se destacan poderosamente. Hay dos deliciosos sketchs además: El Año Dos Mil y Un Empleo Original, ambos de gran efecto, y números nuevos por todos los artistas de primera línea. Los decorados son de París, el vestuario de Welwy y Jeanett.

Las localidades ya están a la venta en la contaduría del Nacional

337—24 Feb

TEATRO CAMPOAMOR

«VIVA EL PELIGRO» LA MONTANER

«Viva el Peligro», que encierra otra formidable creación de Harold Lloyd y que obliga al público a reir incesantemente, es la cinta que hoy, en horas preferentes, hará exhibir la empresa de Campoamor.

A continuación, se presentará, dos veces, Rita Montaner, que ha unido a los laureles de que ya podía enorgullecerse los que acaba de conquistar en Madrid, donde se la festejó merecidamente y con entusiasmo.

La notable artista criolla en quien se aunan inteligencia nada común y temperamento también extraordinario, quiere brindar su nuevo repertorio y ha escogido para ello el favorecido Campoamor, a cuyo recuerdo enlaza de victoriosas jornadas.

A otras horas desfilará por el lienzo «Tras la Cortina» por Lois Moran y Warner Baxter.

Por ser día festivo, esas esas dos producciones cinematográficas, ambas de primer orden aunque de estilos bien diversos, se reunirán en una cautivadora matinée, en que también figuran «Venganza minera», de largo metraje y por Mary Briand, Richard Arlen y Jack Luden, revistas interesantísimas y divertidas comedias.

La extensión de este programa ha exigido la supresión de todo número de variedad no obstante contar la empresa con uno de tan valía como el de Rita Montaner.

Mañana, con «Las dos Hermanas», hermoso cinedrama, se exhibirá la cinta que reproduce el encuentro pugilístico celebrado ayer, en el Campo Polar, entre Kid Chocolate y Victor Burrone.

El lunes próximo reaparece Juan Fulido, el famoso barítono de la Victor.

Antes, el viernes 28 de febrero, se efectuará una función realmente excepcional, con los grandes artistas líricos que vienen a bordo el Vulcania y que seguirán viaje, inmediatamente.

330 1d. 24 Feb.

TEATRO ENCANTO

Por última vez será hoy presentada a la afición habanera en el teatro elegante de nuestras mejores familias la magnífica creación cinematográfica de la First National Pictures, Vida Alegre, en la que destacan sus maravillosas facultades Douglas Fairbanks Jr., Loretta Yowng y Chester Morris, secundados por un reparto de estrellas de primera magnitud

Abandona, pues, esta película el cartel de Encanto, tras la función de hoy, para dejar paso a otro regio y exquisito estreno de la Fox Film, señalado para mañana martes; A Puertas Cerradas, toda una verdadera obra cinematográfica de grandes y poderosos atractivos de la que son protagonistas Paul Page, Lola Lane, Henry B. Walthall y Sharon Lynn, el prodigioso cuadrilátero de artistas.

Interesantes números de Vitaphone, así como una comedia y una revista Paramount de actualidades mundiales completan el programa de cada uno de los cinco turnos con la exhibición de Vida Alegre.

319 24 Feb.

TRIANON

La empresa de Trianón tiene el gusto de participar a sus distinguidos clientes, que el próximo viernes, día 28, se inaugurará el nuevo Vitaphone Movietone (vitáfono-movitono) con la película La Divina Dama, por Corinne Griffith, cuya sincronización ha merecido más de un elogio

Para hoy, en la matinée de una y media, se anuncia Honor a Prueba, por Betty Francisco; Nené Celoso, comedia de los Niños Peligrosos; Cama para Dos, por Patsy Ruth Miller y Jack Mulhall; Dichosas Vacaciones, por Dorothy Mackaill.

Luneta: 30 centavos mayores y 20 centavos los niños.

En la tanda de cinco y cuarto y en la de nueve: First National presenta el estreno de la bonita creación de Patsy Ruth Miller y Jack Mulhall, titulada Cama para Dos. Se completa el programa con la revista Fox y la comedia Metro Nené Celoso, por los Niños Peligrosos.

En tandas de cinco y cuarto, 30 centavos luneta; y 40 centavos a las nueve de la noche.

Mañana y pasado: Reginald Denny en Noche Loca.

318 24 Feb

NEPTUNO

Hoy: La Divina Dama

Una grandiosa matinée de 1 a 5 de la tarde con todo el programa sincronizado, anuncian los programas de Neptuno para hoy, se estrena La Divina Dama, por Corinne Griffith; Río Lento (sincronizada con cantos y bailes) por Richard Barthelmess; My Finger, Carton comedia Paramount sincronizado, que puede corearle el público; y De juerga, por Charles Chase, todo por 30 centavos luneta y 20 centavos los niños

En las tandas elegantes de cinco y cuarto y nueve y media: La Divina Dama, por Corinne Griffith y Victor Varconi (sincronizada) y el Carton comedia Paramount sincronizado My Finger. Luneta 40 centavos.

En la tanda de las ocho y media: Río Lento, cantada por Richard Barthelmess. Luneta 20 centavos.

El miércoles: El Ultimo Canto.

322 24 Feb.

INSOMNIO, TEMBLOR DE NERVIOS

Las medicinas demuestran lo que son o mismo que los hombres. Resultados positivos es lo que desean los enfermos, y Anticalculina Ebrey ha probado sus buenos efectos en las enfermedades que tienen por causa riñones débiles, por su virtud admirable en limpiar y descongestionar los órganos eliminadores. A la primera señal de dolor de espaldas, orines irritados y abatimiento, haga uso de la Anticalculina Ebrey. El resultado en salud le será comprobado rápidamente.

El doctor Pedro M. Lerma, de Buga, Colombia, escribe: "He usado con éxito la Anticalculina Ebrey en mi propia persona, especialmente en la arterio-esclerosis, cediendo todos los síntomas de tan terrible enfermedad, particularmente el insomnio, la anorexia y el temblor de los miembros.

Anticalculina EBREY

Se vende en las farmacias.

GACETILLAS

CINE VERDUN

Hoy: Viva el Peligro; y Peldaños de Arena

Para el día de hoy, por ser fiesta nacional, el simpático Teatro Verdún, de la calle Consulado, ha preparado un selecto programa.

Se pondrá nuevamente en el cartel de hoy la mejor cinta que ha hecho el rey de los cómicos, Harold Lloyd, titulada Viva el Peligro; y además, se estrenará la producción Paramount, por Wallace Beery y Florence Vidor, titulada Peldaños de Arena.

No deje de contemplar la historia de nuestro héroe en esta exquisita comedia, para luego, en una sucesión interminable de risibles escenas, verlo afrontando los peligros que le van rodeando, venciéndolos uno por uno hasta surgir el desenlace lleno de amenidad. Todo esto lo verá en Viva el Peligro!

La matinée comenzará a la una y media con cintas cómicas; un poco más tarde, Tentación Irresistible, por Nancy Carroll y R. Arlen; después, estreno de la cinta por Wallace Beery y Florence Vidor, titulada Peldaños de Arena y por último la graciosa comedia por Harold Lloyd, Viva el Peligro.

Los precios serán a base de 20 centavos en matinée y por la noche con el mismo programa, sólo costará 30 centavos los mayores y 20 centavos los niños, en función corrida.

323 24 Feb

CINEMA OLIMPIC

En la matinée de una y media, figura el siguiente programa: episodio 2 de Estudiantiles de 1930; Casados en Hollywood, por Norma Terry; El Malquisto, por Hot Hibson; y Raptada, por Sue Carol.

Luneta: 20 centavos.

En la tanda de cinco y media: Casados en Hollywood, por Norma Terry. Luneta. 20 centavos.

En tanda de ocho y media: Raptada, por Sue Carol, Luneta, 20 cts.

En la tanda de nueve y cuarenta y cinco: Casados en Hollywood, por Norma Terry y debut de la sin rival Rita Montaner, con escogidas canciones, todas nuevas. Luneta. 40 centavos.

Mañana: El Crimen del Estudio, por Warner Oland y Neil Hamilton; y episodio tercero de Estudiantiles del 30.

Jueves 27: Viva el Peligro! por Harold Lloyd.

Sábado 1: Noche Loca, por Reginald Denny.

317 24 Feb.

M.E.C.D. 2016

SOCIEDADES ESPAÑOLAS

Propaganda en el Centro Montañés

La labor de la Sección de Propaganda en lo que va de Febrero, ha sido extraordinaria, de un éxito sin precedentes, anotando ciento cinco asociados nuevos, he aquí su detalle:

Señores Francisco Vega, Hipólito Herrero, Antonio Luengo, Andrés Agra Ruiz, Carlos Maoda Pérez, José Blanco Bolado, Fidel Zorrilla Fernández, Francisco Zorrilla, Sabino Gutiérrez, José Martínez Salaya, Emilio Palacio Flores, Jesús Mier Revilla, Isidoro Riguero del Moral, Manuel Fernández, Carlos Solana, Ramón Lago, Angel Sierra, Enrique González, Venancio Zabaleta, Amador Alvarez, José Verde, José Prieto, Luis Zaballa, Julio Fernández, Marcelino Fernández, Pelayo Carrera, Antonio Gómez, Hermenegildo Cruz, Francisco Gutiérrez, Manuel Díaz, Manuel Moraton, Pedro Fernández, Armando Piñeiro, Serafín González Martín Carrancedo, Pablo Pellón, Eugenio Gómez Barquín, Pedro Pardo Zorrilla, José Luis Bolinaga, Juan García Jr., Abraham Ruiz Gregorio Barreneche, José Villa, Eduardo Porta, Manuel Fernández Vega, Ricardo Gómez Gómez, Miguel G. Bengochea, Ramón Salaya, Luis Angulo Pintado, Manuel García, Mario Trueba, Gandosio Fernandez, Miguel Gutiérrez, Miguel Maza Gutiérrez, Justiniano Díaz Estrada, Arsenio Puron, Gaspar Pumarejo Such, Feliciano Martínez García, Pedro Pérez Martínez, Manuel López Gómez, Emilio Fernández, Antonio Guardia Tejado, Restituto Cabada, Andrés Villamil, Vicente Romillo, José Salmón, Miguel Fernández, doctor Manuel Gutiérrez Balmaseda, José del Valle Rubín, doctor Ricardo Elizalde, Raimundo Gutiérrez, Daniel Abin Gómez, José Arrondo, Baldomero Artiga Soler, José Martínez, Emilio Serrano, Antonio Vayaques Pineda, Juan Fernández González, Evaristo Fernández González, Isidoro Muñoz, Servando Cueto, Cecilio González, Ezequiel Fernández, Santiago Revilla, Eloy González, Antonio Bustillo Cuesta, Serafín Gómez, Antonio Fernández, Mario Pereda, Manuel Ramón Marín, Cecilio Gutiérrez Revuelta, Rufino Cabeza, Luis Calvo Fernández Serafín Diez Fernández Delfín Guadalupe Zamanillo, Vicente Granel, Angel Granel, José Mateu, Francisco Fernández Pérez, Emilio Fernández Baldomero Gutierrez, Emilio Fernández, Aquilino Sánchez, y Onésimo Junco.

Esta grata información dada en la Junta que celebraron el pasado día 19 fué de verdadera sorpresa para todos.

Además han sido nombradas varias comisiones para la organización definitiva de Delegaciones en: Matanzas, Hoyo Colorado, Güines, Santa Clara, Sagua de Tánamo, Cárdenas y San Antonio de los Baños, por la gran cantidad de montañeses existentes en dichos puntos, y al efecto, la Sección de Propaganda ha dado los primeros pasos a fin de que queden pronto inauguradas, lo cual reportará inumerables ventajas a la Sociedad.

La Sección de Propaganda acordó también por unanimidad y ratificado después por la Junta de Gobierno, dar un Voto de Gracias al asociado señor Esteban López, que fué hasta hace poco presidente de la Sección, por su labor desarrollada con cariño y entusiasmo.

Junta Directiva del "Círculo Praviano"

CELEBRO JUNTA DIRECTIVA

Presidió la sesión el señor Camilo García, ocupaban sus puestos los vice-Presidente, Primero y Segundo, señores Longino Rodríguez y Luciano Alvarez; el señor Tesorero señor Manuel Menéndez, los vocales José Llama; Francisco Merás; Manuel Pico; José Morán; José García; Rafael García, y Luis Areces, habiendo actuado de Secretario el señor Julio García.

Unanimemente ha sido aprobada el acta de la celebrada anterior, los Balances de Caja y de Recibos puestos al cobro en el mes de Enero, igualmente dos extensos informes que ha presentado la Sección de Propaganda en la que dan a conocer los acuerdos tomados por dicha Sección; también la lista de los enfermos que han visitado en la Quinta Covadonga.

Se conoció de la correspondencia recibida en la que se cuenta la del Club Ovetense y otros dando a conocer sus elecciones así como los miembros que han sido electos.

Se nombró la nueva Sección de Beneficencia, habiendo quedado integrada por los siguientes señores: Presidente: señor José Llana Díaz, vice-Presidente: señor Manuel Pico y García. Secretario: Julio García. Vocales: los señores Manuel Menéndez; Serafín Fernández; Alfredo Rubio; Luciano Alvarez; Longino Rodríguez.

En asuntos generales varios vocales hicieron uso de la palabra, tratando de un próximo festival; este será a beneficio del fondo de Beneficencia. Pronto informaremos de más detalles sobre el mismo.

El Dr. Zaydín en el M. I. Centro Gallego

La laboriosa Sección de Cultura de la Asociación de Representantes del Comercio al Por Mayor que dirige el señor Carlos M. Rivero y con la colaboración del activo secretario señor Irúrzun, conjuntamente con los vocales, están demostrando su actividad en todos los asuntos que a ella corresponden.

Como primer sorpresa nos tienen preparada la siguiente:

Que el jueves 27 del corriente, a las nueve de la noche y en los salones del M. I. Centro Gallego, cedidos galantemente por su Directiva, pronunciará una conferencia el digno Representante doctor Zaydín sobre "Personalidad Jurídica Comparada," en la que se referirá particularmente a la española, extendiéndose también a la europea en general.

Dado sus grandes conocimientos económico-sociales y lo documentado que está acerca de la legislación social europea y sobre todo la española, nos deleitará y dará una orientación en su esperada conferencia sobre una cuestión tan importante y significativa para los Representantes del Comercio al por Mayor de Cuba.

Los de Arzúa en La Tropical, Ayer

Ayer salieron de sus casas todos los buenos gallegos que forman en la benemérita sociedad gallega de instrucción, titulada el Partido Judicial de Arzua; en Zanja tomaron el tren; en Puentes Grandes lo abandonaron y en sobre saltantes fotingos llegaron a la Tropical, cuyas puertas estaban donosamente abiertas para recibirlos, y allí tomaron el Salón Tropical, el de los escudos españoles, lugar que con la cerveza los jardines, y las flores les había cedido para que celebraran un brillante festejo, el caballeroso inspector general, señor Julio Blanco Herrera.

Y allí celebraron una matinée, que perstigiada por la belleza y por la elegancia de gran número de damas y de damitas, culminó en un gran baile; allí saludamos a nuestros queridos siguientes:

Presidente: José Parrado; vice: Ricardo Somoza; Secretario Juan Fresneda; Secretario Contador: José García; vice-Secretario Contador: José Contin Varela; Manuel Gómez: Tesorero; José García Vázquez; vice-Tesorero; a los vocales: Evaristo García; Domingo Varela; José Fernández; Jesús Rodríguez; José Carballeira; Segundo Peón; Ramón García; José Vázquez; José Seijo; Domingo Barco; Comisión Organizadora; Domingo Varela; José Fernández; Manuel Gómez; José Carballeira; Jesús Rodríguez; Ramón García José García García; y Pedro Valiño y todos los asociados.

Y a estas señoras y señoritas: Carmita y Asunción López; Manuela Noda; María García; Consuelo Hidalgo; Margot Farnos; Emilia Varela; Nena Rodríguez; Etelvina Olivera; Anuncia Rudeiro; Señora de Curtis; Antonia Pereda; Dulce María Fernández; Andrea Cruz; Josefina García; Elvira Alvarez; María Benitez; Herminia Flores; María Esquiber; Pilar Quiñoa de Alvarez; Juanita Bravo; Josefina Figeredo; Lolita Pérez; Carmela Sánchez; Gloria Garvia; María Fernández de García; Conchita Moreno; Nena Rodríguez y Manuelita Crespo y muchas más.

Admirable la orquesta, excelentes y modernos los bailables; exquisitas las cervezas de la Tropical; muy delicadas las flores y muy donosa y muy alegre la fiesta de los de Arzua; que celebrándola obtuvieron un triunfo resonante.

Baile Infantil del Centro Asturiano

Hoy el Centro Asturiano también abrirá sus puertas para obsequiar dignamente a los hijos de los señores socios, con una Matinée Infantil que a juzgar por el número de invitaciones solicitadas y el ambiente que reina entre la "gente menuda" y sus papás, presumimos sean pequeños los amplios salones para dar cabida al sinnúmero de asistentes que en él habrá.

El baile principiará a la una de la tarde.

Artística Gallega

Su amable presidente, en carta atenta nos invita a la Velada Literaria y al gran baile que se celebrarán hoy en los salones sociales, Egido 11 altos, conmemorando el 24 de Febrero, el día de la patria.

Muchas gracias.

Propagandistas de la Asc. Canaria

La Sección de Propaganda de la Asociación Canaria, en la última reunión que celebrara en días pasados, adoptó el acuerdo de organizar una magna función de propaganda para dar a conocer en la barriada de Jesús del Monte la interesante película de propaganda de la Institución.

Tendrá lugar dicho acto en el entrante mes de Marzo en uno de los teatros de aquella barriada.

En los primeros días de Marzo se reunirá de nuevo la Sección de Propaganda conjuntamente con la de Recreo y Adorno y se procederá a designar una Comisión Organizadora, que tendrá a su cargo todo lo relacionado con la función de propaganda a que nos referimos.

TITULOS DE SOCIO PROPAGANDISTA

También en la mencionada sesión aprobó la Sección de Propaganda los expedientes para títulos de "Socio Propagandista" que se otorgarán a los estimados asociados señores Vicente L. Brito y Antonio P. Tolivia, de la Habana; Antonio Quintana Marrero, de Florencia; Tomás Francisco Castro, de Florencia; y doctor Antonio Arias García, de Caibarién.

NUMEROSAS COMPARSAS

Muchos atractivos promete tener la fiesta bailable que para el día primero de Marzo próximo viene organizando la Sección de Recreo y Adorno de la Asociación Canaria con el concurso de muy valiosos elementos.

Numerosas comparsas vienen organizándose para concurrir a la misma, destacándose la que preparan el señor Agustín Jaen Castro y su distinguida esposa señora Amanda Cárdenas de Jaen.

El Presidente de esa Sección, señor Trino Hernández Montes de Oca prepara una gratísima sorpresa para las comparsas.

Estará amenizada la fiesta a que nos referimos por la famosa orquesta de Neno González y por el Sexteto Habanero.

EL TORNEO DE AJEDREZ

Numerosos premios se vienen instituyendo para los vencedores en el gran Torneo de Ajedrez que la Sección de Recreo de la Asociación Canaria abrirá dentro de breves días.

Todos esos premios vienen siendo donados por elementos de significación de la colectividad canaria, que han visto con sumo agrado el magnífico entusiasmo que esa interesante justa ha despertado desde los primeros momentos.

En breve daremos a conocer la relación de los mismos.

LA CAPILLA DE LA CANDELARIA

Progresan notablemente las obras que se ejecutan en la casa de salud "Nuestra Señora de la Candelaria", para la construcción de la Capilla de la Candelaria y del nuevo depósito de cadáveres.

Ambas construcciones están mereciendo cálidos elogios de parte de las personas que han tenido oportunidad de visitarlas, calificando de magníficos ambos edificios.

La inauguración tendrá lugar en Marzo próximo o a principios de Abril.

Los Vendedores en La Tropical, el 2

Es motivo del interés más entusiasta por parte de numerosas familias y del joven elemento bailador, la hermosa fiesta que con la denominación de "Festival Hispano-Cubano", ha de tener efecto en los Jardines de la gran Cervecería "La Tropical" el domingo dos de Marzo entrante, bajo los auspicios de una colectividad tan prestigiosa como "La Unión de Vendedores de la Habana".

La parte musical, según ya hemos comentado desde estas mismas columnas, ha sido objeto de cuidadosa selección por parte de la Comisión Organizadora y así vemos que el conjunto de músicos que actuará allí ese día es de lo más distinguido que figura en nuestras fiestas bailables, avalorando aun esto en mayor grado la acertada colocación que a los mismos se les dará; y para conocimiento de todos nos complacemos en repetir los nombres y lugares donde estarán situados:

"Romeu", en el magnífico Salón "Tropical", lugar adecuado para los melodiosos danzones. Los excelentes muchachos del Jazz-Band "Los Diplomáticos", de gran aceptación en nuestros mejores salones, en el "Ensueño". El Sexteto "Habanero", con sus sones más en boga estará bajo el viejo "Mamoncillo", y en el Salón de la "Cúpula", un conjunto de típica española, el Quinteto "El Barcalés", siempre aplaudido y solicitado.

Pero no sólo esta parte de la fiesta ha de atraer la atención de los asistentes; habrá en ella también interesantes y reñidos concursos de Canciones y Bailes Típicos, tanto de Cuba como de España, y los vencedores recibirán valiosos premios como recompensa.

Por los Jardines andarán constantemente músicos ambulantes y cantadores, que le darán alegría constante a la fiesta, embellecida ya de por sí con la cuantiosa cantidad de señoras y señoritas que se disponen asistir.

Todo este hermoso programa, con otros alicientes como es el de obsequiar finamente a las damas concurrentes y otros detalles que iremos dando a conocer, bien merece ser disfrutado y pueden hacerlo las Damas absolutamente gratis y los caballeros con la pequeña cuota de Un Peso.

Desde la una de la tarde estarán abiertos los pintorescos jardines y durará la fiesta hasta la noche, no habiendo en ella, y así lo queremos hacer saber, ni colectas ni rifas, con el fin de evitarle molestias a los concurrentes.

Los Valencianos y su Beneficencia

Esta sociedad ha celebrado su anunciada Junta General, a la que concurrieron numerosos asociados deseosos de conocer con detalle la marcha y actuación de su benéficencia, en su humanitaria labor de socorrer a los valencianos indigentes que a ella acuden.

El presidente social y afamado arquitecto, señor Juan Crespo, declaró abierto el acto, pronunciando elocuentes palabras en las que hizo resaltar el entusiasmo que siempre anima a los socios de la Beneficencia Valenciana para todo cuanto afecte a su engrandecimiento y al bien que realiza en favor de los necesitados, quienes ven en esta sociedad una madre amparadora que les socorre y alienta con verdadero cariño. Dijo el señor Crespo, que en Valencia es conocida y celebrada desde hace algunos años la generosa labor caritativa que aquí en Cuba viene realizando esta sociedad, y que precisamente hace muy pocos días ha recibido cartas de diversas personalidades de la mencionada ciudad levantina en las que se hacen fervientes elogios de esta sociedad que tanto honra a Valencia y tan alto pone su nombre con su generosa actuación. Los aplausos que despertaron estas manifestaciones del presidente social, se confundieron con los que saludaron los socios la presencia del antiguo y muy estimado asociado, señor Miguel Durá, a quien tanto se aprecia en la Beneficencia Valenciana.

Luego de ser leida y aprobada el acta de la Junta General anterior, el secretario, señor Noguera, dió lectura a una bien redactada Memoria en la que se detalla con minuciosidad la labor realizada durante el pasado año por la Junta Directiva que con patriótico entusiasmo ha gastado una importante cantidad en socorros a valencianos necesitados.

El estimado Tesorero, señor López, dió lectura al Balance anual de esta sociedad, y a un detallado estado de cuentas justificativo de todas las entidades gastadas durante el pasdo ño. A continuación leyó un luminoso informe, en el que se hacen diversas consideraciones referentes al movimiento económico habido en la sociedad. Al terminar la lectura fué muy felicitado el señor López por todos los concurrentes, ya que una vez más quedó patentizada la escrupulosidad con la que se administra. Así es como se explica que luego de hacer frente a todas las necesidadss ociales habidas durante el pasado año, haya quedado un capital de tres mil trescientos treinta y siete pesos con sesenta y cuatro centavos.

Luego pasó la Junta General a tratar acerca del problema electoral, y como prueba de la cordialidad existente entre estos entusiastas valencianos de la Beneficencia, el Presidente señor Crespo, manifestó que sólo se había presentado, por los asociados, una candidatura por lo cual quedó proclamada, entre grandes aplausos, dicha candidatura, constituyéndose la nueva Junta Directiva en la siguiente forma:

Presidente, señor Juan Crespo; Vicepresidentes señores Juan Torres y Manuel Sanchis Sebastiá; Tesorero, señor Andrés López; Vicetesorero, señor Rubén Reig; Secretario, señor Juan Noguera; Vicesecretario señor Francisco Estruch; Vocales de Repatriación, señores Ricardo Llorens y Vicente Benlloch y Vocales señores Manuel Sanchis Vila, Miguel Durá, Angel Paiquet, Ricardo Barros, Miguel Frasés, José Domenech, Alfonso Aguado, Francisco Simón, Salvador Seguí y Angel Fornés.

La Junta General designó a los asociados señores Antonio Navarro, José María Peiró y Vicente Ferrada, para que integrasen la Comisión de Glosa.

El prestigioso presidente social, señor Crespo, dió por terminada la junta elogiando la humanitaria labor de esta sociedad que en los pocos años que lleva de fundada ha gastado más de ocho mil pesos socorriendo y repatriando a los valencianos necesitados, como puede comprobarse en los libros de esta sociedad, gracias a la tesonera labor de sus elementos directores y a la ayuda que le vienen prestando valencianos meritísimos que tienen la honra de sostener una sociedad de esta naturaleza donde se realiza tan altruista labor. El señor Crespo terminó manifestando que está dispuesto a seguir su actuación, sin desmayo alguno, para extender todavía más la acción protectora que realiza esta sociedad entre los valencianos necesitados.

El entusiasmo de los reunidos se desbordó en repetidos vivas a Valencia y a la Beneficencia Valenciana.

Nuestros buenos deseos para esta sociedad donde se realiza tan patriótica labor.

Matinée hoy en la Sociedad de Medina

Se celebra hoy en la decana Sociedad de los Propietarios de Medina, (G y 21 Vedado) la tradicional matinée para conmemorar el décimo-séptimo aniversario de la inauguración de la misma. Un magnífico programa bailable será ejecutado por la orquesta de Calabaza y el son Habanero Juvenil 1927 conjuntos ambos que gozan de fama. Las damitas serán obsequiadas con lindos souvenirs. Las que no hayan recibido su invitación pueden asistir sin la misma.

ASOCIACION PATRONAL DE CUBA

SECCION DE FABRICANTES DE SOMBREROS

Obligados por las circunstancias, nos hemos visto en la necesidad de prescindir de nuestros obreros agremiados.

Gustosos daremos remunerativa ocupación a obreros de ambos sexos que ofrezcan las debidas garantías personales.

JORNALES MINIMOS

OPERARIOS: Por día de trabajo $3.50
APRENDICES: Por día de trabajo 2.00
SOMBRERERAS: Tarea que les permita ganar un mínimum por día de trabajo de 2.00

INFORMAN:

Arredondo, Pérez y Compañía . . . Ricla Núm. 113.
J. Barquín y Compañía . . . . . Aguiar 130.
Vicente del Canto . . . . . Someruelos 6.
Díaz, González y Compañía . . . . . San Ignacio 29.
Mariano Ferrero . . . . . Revillagigedo 13.
Pedro Gutiérrez Solar . . . . . Sol 85.
Hermanos Bravo y Compañía . . . . Ricla 66.
Lavín, Hermano y Compañía . . . . Villegas 111.
J. Parajón y Compañía . . . . . Tte. Rey 19.
Piélago, Manjón y Compañía . . . . San Miguel 302.
Rubiera Hermanos, S. en C. . . . . San Ignacio 60.
Pedro Sánchez y Compañía . . . . . Requena s|n.

Bailes Infantiles

Asociación de Dependientes, gran baile infantil; en los salones sociales; a las dos de la tarde.

Centro Asturiano. Gran Baile infantil: en los salones sociales; a las 2 de la tarde.

Centro Gallego. Gran baile infantil; en los salones sociales; a las 2 de la tarde.

Hermosa Velada del "Vigo F. Ball Club"

Anoche, aprovechando la inauguración de su flamante hogar de 23 esquina a 16, en el primoroso Vedado, celebraron los socios de este gran Club una brillante velada a la que concurrieron numerosas y distinguidas personas destacándose muchas y bellas damas y muchas y muy lindas señoritas.

Presidía el presidente señor Enrique García Rey; rodeado de los Vicepresidentes, del Secretario, del Tesorero y demás señores que forman su diligente junta directiva.

En la primera parte que con mucho acierto confeccionó la comisión de Arte y Cultura, ejecutó brillantemente diversos números de su excelente repertorio la famosa rondalla de Vigo que fué muy aplaudida.

Después el cuadro de declamación desempeñó muy graciosamente la comedia en dos actos titulada «La Venganza de la Petra» o «Donde las dan las toman»; comedia que produjo la hilaridad de todos los presentes que premiaron a los actores y actrices que tan bien lo hicieron con varias ovaciones.

Terminada la parte artística, se obsequió a la concurrencia con pastas y licores. Y poco después se organizaba un gran baile que se prolongó hasta las primeras horas de la madrubada y terminó en un brillante desfile.

Bailes de Anoche

Anoche se celebraron dos grandes bailes en el Centro Asturiano y en el Centro Gallego, y una Verbena primorosa y ruidosa en la Asociación de Dependientes.

Antes las comisiones de orden y de fiestas con una gentil competencia tapizaron los lienzos con tapices de flores; montaron elegantes y artísticas portaladas; derrocharon las miriadas de luces en cataratas de oro y a la hora de abrir las puertas, los salones aparecieron radiantes y esplendorosos; salones que se vieron innundados por miles de personas destacándose en grupos de gracias y de bellezas incomparables las damas y las damitas, amigas de los socios de las tres catedrales españolas.

Y bajo aquellos pálidos multicolores que cobijaban tres jardines preciosísimos reinó el júbilo y la alegría de la juventud horas y horas donosas y gentiles. Las orquestas ejecutaron todos los elegantes bailables y las máscaras, y los socios fueron atendidos muy galantemente por las citadas comisiones; batallaron el confetti y la serpentina; hubo sorpresas y regalos y todo fué, en cada uno de estos tres bailes, elegancia distinción correcta locura del carnaval, pues nunca vimos reunidas tantas mujeres bonitas ni tantas máscaras en trajes tan elegantes y artísticos.

Casi con el alba se ejecutó el último bailable y las máscaras se fueron prometiendo volver el domingo próximo; día en que los bailes estos grandes bailes únicos en el mundo volverán a celebrarse.

A las doce de la noche las orquestas ejecutando el himno nacional, saludaron al glorioso día del Grito de Baire.

RADIO Y ELECTRICIDAD

A Cargo de Alberto Girò

EL HOMENAJE AL SR. PRESIDENTE DE LA REPUBLICA

La Estación C M C de la Cuban Telephone Company, por cortesía de la Compañía Cubana de Electricidad que ha cedido su hora de trasmisión, ofreciéndola de ocho a nueve en vez de nueve a diez en la noche de hoy lunes 24 de febrero, día del levantamiento de Baire, ofrecerá los discursos y programa completo de dicho homenaje, en el que toma parte la Orquesta Sinfónica de la Habana, bajo la batuta de Gonzalo Roig.

MAÑANA LA PARRANDA DESDE LA ESCENA DE MARTI

Existe gran entusiasmo entre los radio escuchas para disfrutar mañana por la noche, de la trasmisión de la zarzuela La Parranda, que será ofrecida por la Casa Viuda de Humara y Lastra, distribuidores esclusivos del Radio Victor, mediante la Estación C M C, que instalará sus micrófonos en la propia escena del Teatro Martí.

TRASMISIONES PARA HOY
Estación C M W

500 m. 600 Kc.
11 a. m.: Programa Philips.
11.15 a. m.: Programa La Isla.
11.30 a. m.: Clase de Inglés.
12 m.: Hora Radio Victor.
Programa Radio Victor como sigue:
1—El Consejo. Bolero Son. Trío Matamoros.
2—El Fiel Enamorado. Son. Sexteto Matamoros.
3—Fuera, Fuera, Chino. Son. Sonora Matancera.
4—El Manisero. Son. Pregón. Miguel de Grandy.
5—Cuyaguateje. Danzón. Orquesta Félix González.
6—Tribilín Cantore. Son. Sexteto Habanero.
7—Isabelita no me Quiere. Guaracha. Morales Delfín.
8—Paso Ñáñigo. Aire Afro-Cubano. A. Machín. Coro y Orquesta del maestro Simons.
9—Las Novias Pasadas. Bolero. Eusebio Delfín.
10—El Huésped del Sevillano. Romanza. Miguel Ruggeri.
11—Cuatro Milpas. Vals. Orquesta Internacional.
12—Llama de Amor. Canción. Juan Arvizú.
13—Abor Pagano. (Lara-Brown). Angel Soto.
14—Serenata. (Del Príncipe Estudiante). Organo. Crawford.
15—Mi Dolor. Zamba. Magaldi-Noda.
16—Cielos Azules. Canción. José Moriche.
1 p. m.: Programa de El Aguila.
1.15 p. m.: Programa de La Casa Grande.
6.45 p. m.: Programa de La Moda y Billiken.
7 p. m.: Programa de Ulrici.
7.15 p. m.: Programa de Lima.
7.30 p. m.: Clase de Inglés por Mr. Lismore.
8 p. m.: Hora de Música Selecta Radio Majestic.
9 p. m.: Programa Roof Garden Restaurant.
9.15 p. m.: Avance de noticias.
Estación C M B C
De 8 a 12 p. m.: Programa para conmemorar el Grito de Baire, tomando parte los artistas:
Señorita Dulce María Verdes, soprano; señora Eva Gordillo, soprano; señor Emilio Linares, tenor; señor Antonio Bello, barítono; señor Eddy López, actor cómico; señora Lolita Berrios, tiple cómica; señor Santos Menéndez, pianista.
Estación C M B Z
De 3 a 5 p. m.: Programa Radio Victor. De 6 a 7 p. m.
Hora Radio Victor:
Programa a cargo de la soprano Georgina García y barítono Fuentes.
Deuda de Amor. Soprano.
Un Bolero en la Noche. Barítono.
Flor del Yumurí. Soprano.
Nostalgia. barítono.
Rimpianoto (en español). Soprano.
Corazón, barítono.
rPincesa de Abril. Soprano.
Si tú Supieras, barítono.
Estrellita. Soprano.
Hatuey, barítono.
Virgencita, Soprano.
No me quisiste, Mujer. Barítono.
Estación W L W
6.30 p. m.: The Crosley Dinacoil Diner.
7 p. m.: Doc Teyton y su Orquesta.
7.15 p. m.: Tonys Scrap Book.
8 p. m.: Duro Automatics.
8.30 p. m.: Dynacoil Diners.
6.59 p. m.: Hy Grade Weather Forecast.
7 p. m.: Hotel Gibson Orchestra.
7.15 p. m.: Tonys Scrap Book.
7.30 p. m.: The Two Doctors (W M A Q).
8 p. m.: Duro Automatics.
8.30 p. m.: Ingram Shavers (N B C).
9 p. m.: Nisley Dream Shop.
9.30 p. m.: Real Folks (N B C).
10 p. m.: Estado del Tiempo.
10 p. m.: Hamilton Tailoring Club.
10.30 p. m.: Empire Builders (N B C).
11 p. m.: Hora Exacta.
11 p. m.: Michael Taurs y su Orquesta.
11.30 p. m.: Heermann Trío y Melville Ray.
12 m.: Midnikht. Hotel Gibson Orchestra.
12.30 p. m.: Cino Singers.
1 a. m.: Thirteenth Hour Insomniacs.
2 a. m.: Buenas noches.
Estación W J Z
Nueva York 394.5 m. 760 Kc.
11 p. m.: Gran Concierto a cargo de la Orquesta Cívica de Rochester, con el siguiente programa:
In Bohemia, Hadley.
The Shepherdess, Song, from Orchestral Suite. MacDowell.
Turkey in the Straw, Guion.
Love Song, from A Day in Venice, de Nevin.
Washington Post (March). Sousa.
11 p. m.: Slumber Music interpretarán las siguientes selecciones:
Overture to La Forza del Destino. De Verdi.
Selection from Il Trovatore, Verdi.
Serbian Dances. Sistek.
Valse des Blondes. Ganne.
By the Sea, Holmes.
Angels Serenade. Braga.
Salut dAmour. Elgar.
Estación W E A F
454.3 m. 660 Kc. New York.
9.30 p. m.: Programa General Moter. Tomará parte en este programa el famoso bajo Ezio Pinza, de la Metropolitan Opera House.
March de Tanhauser. Wagner. Orquesta.
Deh Vieni Alla Finestra, from Don Giovanni, Mozart.
The Lats Song, Tosti. Bajo Solos. Ezio Pinza.
Bacchanale, de The Seasons, Glazounow.
Anitras Dance de Peer Gynt, Grieg. Orquesta.
Veau dOr, de Faust. Gounod.
Old Man River, de Show Boat. Kern. Bajos solos, Ezio Pinza.
Wine, Woman and Song. Strauss.

UNA SOLA PRUEBA GRATIS
¡¡ ASMÁTICOS !!
LOFAOL
Sólo una muestra a cada persona mediante la presentación de este periódico, en la Droguería Sarrá, mañana.

ACIDURINA
ANTIRREUMÁTICO, ANALGESICO, ANTISEPTICO Y ELIMINADOR DEL ÁCIDO URICO.

INDICADO EN EL TRATAMIENTO DE LOS REUMATISMOS ARTICULAR Y CRONICO.
EN LA DIATESIS URICA, ARENILLAS, GOTA ETC. ETC.
LABORATORIOS DEL DR. A. C. BOSQUE TEJADILLO 36.

Hoy 24, desde las 8 de la noche hasta las 2 de la madrugada: baile gratis en la gran
Terraza del Carmelo

Cobros Directos en la Isla y en el Extranjero
POR medio de nuestras 900 sucursales, distribuidas en las plazas mas importantes de Cuba, Canadá y otros paises, ofrecemos al comercio un sistema directo, rapido y económico de convertir sus cuentas pendientes de pago en efectivo.
Sr. 63
The Royal Bank of Canada

ESTABLECIDA EN 1905
CAPITAL PAGADO $500.000
THE TRUST COMPANY OF CUBA
ALBACEAS-SINDICOS-ADMINISTRADORES
Cajas de Seguridad — Valores en Custodia
Departamento de Bienes — Departamento de Seguros
Tendremos mucho gusto en explicarle nuestro servicio en detalle, por carta o personalmente.
OBISPO 53 HABANA TEL. M-6917

Compañía de Seguros
CUBA
La decana de las Compañías de Seguros de Accidentes del Trabajo establecidas en el país
Oficinas y Dispensario Médico
Obispo 75, edificio propio
Teléfonos: Centro Privado: M-6901 M-6902
APARTADO 2526 HABANA

M.E.C.D. 2016

¡en este punto

suele localizarse un foco de gérmenes, cuando sufrimos un resfriado! A ellos se deben el ardor, el resecamiento y la obstrucción de las narices. Si se les descuida, pueden extenderse al oído. Lo más efectivo entonces es el OXAN.

BASTA absorber un poquito para que la nariz se refresque y alivie; la obstrucción cese, y la cabeza se despeje. Además, el uso del OXAN evita una complicación y ayuda a cortar el resfriado.

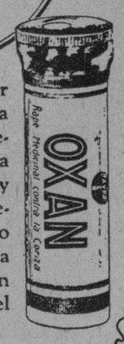

EN la coriza, o catarro nasal crónico, sus resultados son igualmente admirables.

Médicos y especialistas lo recomiendan con entusiasmo.

Si es BAYER es bueno

UN ASIATICO Y DOS CHOFERES SUFRIERON LESIONES EN UN CHOQUE DE AUTOMOVILES

Un niño de siete años ha desaparecido de su domicilio. Un conductor de tranvías herido de un pelotazo en el Frontón

Correspondió la guardia diurna de ayer al Juzgado de Instrucción de la Sección Quinta, actuando el doctor Pichardo, el secretario Loret de Mola y el oficial Castellanos.

TRES LESIONADOS EN UN CHOQUE

En el tercer centro de socorros fueron asistidos en la madrugada de ayer, el asiático Francisco León, de 24 años de edad, vecino de Zanja 24, de la fractura de la rótula izquierda y contusiones diseminadas por el cuerpo de carácter grave, y los chauffeurs Sixto Viera Pegudo, de 27 años, vecino de Cuba 99 y Amalio del Rey Esponda, de 19 años de edad, con domicilio en Justicia letra C, de contusiones de carácter leve.

Sixto Viera manejaba el automóvil número 38143 y Rey Esponda el marcado con el número 39981, llevando el primero como pasajero al asiático, pero cuando ambos vehículos se encontraron en la calle de Fábrica, frente al departamento de cemento El Morro, donde existe una curva, chocaron, resultando todos lesionados.

El juez de guardia doctor Pichardo, instruyó de cargos a los chauffeurs, pero como Viera resultó culpable del accidente, fué procesado con fianza de $500.

CON UNA REJA

En el tercer centro de socorro fué asistido Israel Suárez García, natural de la Habana, de 9 años de edad, vecino de Cerezo letra B, en el Cerro, de la fractura y pérdida del dedo grueso del pie izquierdo, que sufrió en la esquina de Macedonia y Resguardo, al caerle la tapa de un registro, que junto con otros menores levantó.

UN CAIDO

Al caerse de una mata en la esquina de Luis Estévez y Párraga, el menor Isidro Ripes Pérez, de 10 años y vecino de Jesús del Monte 474, sufrió la fractura del brazo derecho y contusiones en el cuerpo, de las que fué asistido en el tercer centro de socorro.

DESAPARICION

En la 11a. estación de policía dió cuenta ayer Wenceslao Valladares Cepero, de 66 años y vecino de Nueva 4, pasaje Cartaña, que su sobrino José Ponte Valladares, de 7 años, desapareció de su casa y como no ha regresado, teme le pueda haber ocurrido alguna desgracia.

INTOXICADA

La niña Guadalupe Cordero Meireles, de 4 años y vecina de Cerro 530, fué asistida en el tercer centro de socorro de una grave intoxicación que se produjo al ingerir cierta cantidad de yodo, en un descuido de sus familiares.

ROBO

Los agentes de la Judicial Galguera y Herrera, se constituyeron en la casa Lucena 11, domicilio de la señora Isabel Santos, la que les denunció que había salido de su casa en unión de su sirvienta Clotilde Solís, pero que al regresar más tarde, advirtió que le habían roto la puerta de la calle y le sustrajeron prendas de oro y brillantes, que aprecia en la suma de 300 pesos.

OTRO ROBO

En la sedería y quincallería situada en Prado 119, propiedad de Emilio Izquierdo, se cometió en la madrugada anterior un robo de prendas por valor de mil setenta y siete pesos.

Se supone que los ladrones penetraron por los altos del mencionado establecimiento, que se encuentran en reedificación. Los ladrones dejaron abandonados un destornillador y una pata de cabra.

Con respecto al hecho el Capitán Rosainz se encuentra practicando minuciosas investigaciones.

DENUNCIA DE ESTAFA

Jorge Hernández Rodríguez, vecino de Cisneros 3, denunció a la policía que José Barredo, Manuel Marcial, su contador y ayudante respectivamente de carreteras, hace días le pidieron prestados 500 pesos para realizar unos pagos, cantidad que se niegan a devolverle, por lo que se considera estafado.

UN CAIDO

En el Hospital Municipal fué asistido Manuel Amil Noval, de 8 años y vecino de Zapata número 1, de la fractura del brazo izquierdo que se produjo casualmente al caerse en su domicilio.

HERIDO EN HABANA-MADRID

El doctor Urrutia, médico del Frontón Habana-Madrid, asistió ayer a Francisco Conrado, conductor de tranvías, de 44 años y vecino de Santa Catalina 18, de una herida contusa en el ojo derecho, grave, que sufrió en el interior de dicho espectáculo al recibir un pelotazo. El pelotari Augusto Lavat fué detenido por ser el que lanzó la pelota en un rebote. Por estimarse el hecho casual, el Juzgado decretó su libertad.

PREVARICACION

Pedro José Ferrer Méndez, administrador del teatro Campoamor, denunció en la tercera estación al vigilante 1116 porque se había negado a proceder al arresto de dos organilleros que frente al espectáculo tocaban y molestaban a los espectadores.

VIGILANTE HERIDO

En el centro de socorro de Arroyo Apolo fué asistido Juan Francisco Piedra, de 27 años, vigilante 54 de Obras Públicas y vecino de Fernandina 40, de graves contusiones por el cuerpo, las que sufrió en el poblado de Arroyo Naranjo viajando en un side-car que se volcó.

HURTO DOMESTICO

La señora Marina Alday, esposa del doctor Carlos Artona, catedrático de idiomas de la Universidad Nacional y vecina de la calle Correa, dió cuenta a la policía de que salió de su domicilio para dirigirse a Correa 19, y al regresar advirtió que los muebles y ropas se encontraban en desorden, notando la falta de una cartera con 200 pesos.

Sospecha la señora Alday de Artona que los autores lo sean Modesta Gallardo y Morejón, vecina de San Gabriel 10, que sólo hace cinco días se encuentra colocada en su casa, y el esposo de ésta nombrado Raúl Rosell y Rosell, que fueron detenidos y remitidos al vivac por el Juzgado.

CONSEJO UTIL

Bastante es el número de personas que por sus ocupaciones sedentarias, viven en un constante sufrimiento, y esto puede decirse que es casi por que lo quieren, pues dado el adelanto que ha alcanzado la terapéutica, hoy en día, no acudir a casa de un médico o dejar dé tomar cualquiera de las medicinas que son recomendadas por su bondad, es querer dejarse apocar por las enfermedades.

Uno de los buenos medicamentos actuales, es la Salvitae, pues sus maravillosas propiedades han dado su éxito espléndido en todos los casos en que ha sido usada.

Es conveniente proveerse de un frasco en la seguridad de que será muy útil, pues dado su precio tan bajo cualquiera persona puede obtenerlo.

¡No se descuide! Un Catarro puede degenerar en una grave y costosa enfermedad. Cúidelo a los primeros síntomas con las pastillas de

Laxativo BROMO QUININA

con el nombre de E. W. Grove en la cajita

INDISPENSABLE EN VERANO MAGNESIA DE SARRÁ

Sabrosa-Espumante-Anti-ácida

Inmediatamente alivia: Jaquecas, Mareos, Acedías.

ASEGURE UN DIA FELIZ

Todas las mañanas tome una cucharada

DROGUERIA SARRÁ

LA MAYOR

N. GELATS & Co.

HABANA BANQUEROS AGUIAR 106-108

Vendemos cheques de Viajeros Pagaderos en todas partes del Mundo y Cartas de Crédito Circulares en las Mejores Condiciones.

"SECCION DE CAJA DE AHORROS"

Recibimos Depósitos en esta Sección Pagando de 3 por 100 Anual. Todas estas operaciones pueden efectuarse también por correo.

HABANERAS

(Viene de la página NUEVE)

RESTIVO

HOTEL ALMENDARES

Restivo.

Véanlo ustedes.

Aparece en la fotografía que encabeza esta página con el acordeón que lo ha hecho famoso en la Orquesta de Almendares.

Restivo, italiano joven y simpático(es una notabilidad en dicho instrumento.

Tocó ayer.

Durante el té dominical.

Numerosos los parties que aparecían distribuídos por la terraza del aristocrático hotel.

Uno de ellos, de la señora Margarita del Monte viuda de Sánchez, con sus hijos Rafael Muñoz y Aida Sánchez, la señorita Leticia del Monte y estas parejitas:

Minina Reyes y Julio de Cárdenas.
Josefina Hurtado y Rafael Muñoz.
Ana Gloria Tamayo y Octavio Manduley.
Margarita Tamayo y Pablo Mendieta.
Hilda Vilanova y Ricardo Castroverde.
Aida Muñoz y César Amstrong.

La mesa de la señora Ana María Hidalgo Gato viuda de Miyares, con su linda hija Bebita, y el Joven Mariano Juncadella.

Con los simpáticos esposos Luis Cabarga y Sara Falber estaban las señoritas Ofelia Silva, Angelina y Ofelia Herrera y los jóvenes Félix Cabarga y Enrique Massens.

El señor Pablo Ortega y su esposa, Julia Duke, con estas parejitas:

Blanquita Martínez y Raul González Sellen, Gladys Duke y Pedro Pablo Kohly y Matilde Eva Ortega y Evelio Morales de los Ríos.

Los Condes del Castillo con Mr. y Mrs. Manden, la señorita Herminia López Claussó y el joven Juan L. Gelabert.

Dos parejitas en una mesa, que eran, Lucerito Weiss y José Antonio Ramos y Lulu Hortsmann y Marcel Weiss.

Y la mesa de la distinguida señora María Hernández de Carrillo con las parejitas Ofelia Cabarrocas y Carlos Carbonell, Alicia Solís y Neat Steveson, Juana Luisa Cabarrocas y Angel Pelaez y Ana Carrillo y Pepín Salazar.

Para el miércoles, noche de moda, se prepara otra fiesta en el hotel Almendares.

Una noche en París.

Es su título.

ORIENTAL PARK

En gran animación.

Muy concurrido.

Aparecía así durante el día de ayer el gran Hipódromo de Marianao.

Allí, en el Jockey Club, véíase a Mr. W. K. Vanderbilt, que desde el sábado llegó en su yate Ara a la Habana.

Todas las figuras del turismo desfilan por el Jockey Club en algún momento.

Interesantes las carreras.

Extraordinarias.

El Handicap El Encanto lo ganó King Davis, obteniendo el jockey L. Logan, que lo montaba, el trofeo de plata ofrecido.

El almuerzo, servido en el gran salón de comer, reunió entre otros los parties de Albert Upmann, Frank, L. Getman, B. V. M. La Rue, Vicent Hubbele, M. Sonia, Robert Mc Ardle, Sidney M. Steinburk, A. F. Erdmann, Morris Phillp, A. A. Rosenhine, B. Linberger, W. K. Vanderbilt, Chas R. Fleinhine, J. E. Smallman, Frank J. Moose, G. B. Williams y J. Mendleson.

Nutrido grupo de damas.

Entre la concurrencia.

Catalina Lasa de Pedro, Lola Soto Navarro de Lasa y Mercedes Montalvo de Martínez.

La Condesa del Rivero.

Regina Rodríguez de Dussaq.

Angela Elvira Machado de Obregón, Margarita Johanet de Céspedes, Carmela Alió de López y Bebé Vinent de Mendoza.

Rosita Cadaval de Rayney, Nena Rodríguez Xiqués de Rodríguez, María Teresa Fueyo de Ebra, Nena González Sellen de Coto, Nena Nodarse de Beltran, María Teresa Fernández de Otero, Minerva Cano de Amaya, Alicia Steinhart de Llama, Clementina del Junco de Aranda, Amparito Diago de Echarte, Florence Steinhart de Godoy, Estelita Alonso de Nodarse y Esperanza Núñez de Martínez.

Mrs. Clarence Marine.

Mrs. Steinhart.

Mrs. Smith.

Entre las señoritas, Gloria Gómez Mena, Loló Vinent, Hilda y Ofelia Sarrá, Mariana de Armas, Magda Betancourt, Zoila Guedes, Milly Schumann y la linda Lucerito Weiss.

Cuca Horstmann, Carmen Angulo, Elsa Gallardo, Carmen Valiente, Silvia Aróstegui, María Eugenia Fernández...

La fiesta nocturna de mañana en el Jockey Club resultará una de las más lucidas de la estación.

Entre los nutridos parties figura uno del Alcalde de la Habana y señora Serafina Diago de Gómez.

Una comida que ofrecen en obsequio del Embajador de España y la señora de Méndez de Vigo.

Del jardín El Fenix el adorno.

Que será precioso.

EL MINISTRO DEL BRASIL

Persona muy cortés.

Atentísima.

Es el Ministro del Brasil, de quien con harta frecuencia, registran las crónicas rasgos de su sociabilidad.

Un almuerzo ofreció el sábado en su elegante residencia del Vedado.

Almuerzo exquisito.

Con un grupo selectísimo.

La señora Olivera Lima, Delegada del Brasil a la Comisión Interamericana de Mujeres, que celebra sus sesiones en la Habana.

El profesor Lucio Santos, del Brasil, Delegado al Congreso Universitario.

Miss. Stevens, Presidenta del Congreso Interamericano de Mujeres, con la señora Bradvury y el señor Bergeen, Delegados.

Y el doctor Fernando Sánchez de Fuentes, el Secretario de la Legación y el Agregado Comercial Albano, con sus respectivas esposas.

Un party numeroso tenía ayer en el té del hotel Almendares el Ministro del Brasil.

Formado estaba por la reunión de un grupo caracterizado.

El Secretario de Estado, doctor Rafael Martínez Ortiz y su hija, la señorita Rosita Martínez Ortiz.

El Secretario de Instrucción Pública, doctor Octavio Averhoff, y señora Celf Sarrá.

El Ministro de Chile, señor Luis Rocuant.

Mina de Truffin.

Tan elegante siempre.

El señor Lucio do Santo, Delegado del Brasil al Congreso de Rectores y Universidades, que se celebra en nuestra capital, y su distinguida esposa.

Señora Oliveira Lima, ilustre dama brasileña, que forma parte de la delegación de su país en el Congreso Interamericano de Mujeres.

Señor Ildefonso Gutiérrez Albanó Agregado Comercial del Brasil, y señora.

Doctor Salvador Salinas, Delegado de Bolivia y su bella e interesante esposa, una dama de la más alta distinción.

Doctor Alberto Lamar Schweyer y señora Rosa de la Fuente.

La encantadora señorita Mercedes Madrazo.

Las señoritas Rita Longa y Chea Pedroso.

Lorenzo Angulo.

Fernando Alvarez Tavío.

Fernando Argüelles.

ALBERTINA VIOTA

En víspera de la fiesta.

La fiesta de Albertina Viota.

Un gran concierto que a beneficio de la bella y muy graciosa danseuse se celebra mañana en el Auditorium.

Será por la tarde.

De cinco a siete y media.

El programa, dividido en dos partes, está combinado con acierto y gusto.

Toman parte Maruja González, Modestín Morales, el barítono Ordóñez, Eusebio Delfín, Paquita Torres y la orquesta argentina del profesor Demare.

El número final es un zapateo cubano bailado por Albertina Viota y el muy simpático Modestín Morales.

Los palcos y las lunetas están en poder de las principales familias del mundo habanero.

Será un gran éxito.

Bajo todos sus aspectos.

La Casa Montalvo-Corral

UNIFORMES

GALIANO 105 A-6932

PARA CHOFERS Y CRIADOS

COMO

REGALO

Por poco tiempo

El Nuevo

Cepillo de Dientes Colgate

de 50 cts. diseñado por el Departamento Colgate de Educación Dental, se ofrece como regalo, junto con un Tubo Grande de

Crema Dental Colgate

cuyo precio es de 30 centavos, por

39 cts.

Economice 41 centavos

Un tubo de Crema Colgate vale ..... $ 0.30
Un cepillo Colgate vale 0.50
TOTAL ..... $ 0.80
Comprándolos ahora pagaría usted 0-39
Economía: $0.41

Aproveche la Oportunidad

No pierda la ocasión de comprar por un precio excepcional el mejor cepillo y la mejor crema dentífrica que se fabrican en el mundo.

Sólo COLGATE puede ofrecerle por 39 centavos lo que necesita Vd. para la perfecta limpieza y mejor conservación de su dentadura. COLGATE hace esta oferta para iniciar una campaña encaminada a divulgar la importancia que tiene para la salud el prestarle cuidadosa atención personal a la higiene dental.

Una mala dentadura—cosa que en sí resulta desagradable suele ser causa de dolencias que llegan a poner en peligro la vida de la persona que las padece generalmente por abandono.

COLGATE, el fabricante más antiguo de artículos de tocador y de más reputación en los Estados Unidos, que es el país en que más se atiende a la higiene de la boca, al hacer su industria cubana, dando una elevada participación al capital cubano, quiere proporcionar el modo de que no haya en Cuba malas dentaduras por abandono en la limpieza de los dientes. Por eso hace esta oferta excepcional de un cepillo y un tubo de Crema Colgate, que valen en junto 80 centavos, en solo 39 centavos.

Esta oferta especial es por un número limitado de cepillos y tubos de crema, que han sido distribuidos para su venta

AHORRE 41 Cts.

Eete nuevo cepillo de dientes COLGATE, comprado separadamente, le costaría a Ud. 50 centavos y el tubo de Crema Colgate le costaría en la misma forma 30 cts Pero esos dos artículos, que valen 80 centavos, puede Ud. adquirirlos AHORA por 39 cts.

El Cepillo Colgate limpia mejor

Cepíllese usando la Crema Colgate. y proporcionará a sus dientes y encías un beneficio positivo. No se limpie de través. Hágalo siguiendo la línea natural de los dientes: de arriba para abajo en los superiores y de abajo para arriba en los inferiores.

EN TODOS LOS ESTABLECIMIENTOS BIEN SURTIDOS

CHATEAU MADRID

Espléndida.

En todos sus aspectos.

La gran fiesta de anoche en Chateau Madrid para celebrar la gloriosa fecha del Grito de Baire.

Algo fantástico.

De extraordinario lucimiento.

Por su brillante organización, por el concurso selecto que se congregaba en el poético restaurant, cabe aplicarle todo género de calificativos.

Ningún otro lugar como Chateau Madrid para estas fiestas al aire libre.

Rodeado de hermosos jardines el ring, su artística y bien combinada instalación eléctrica, es aquel lugar un sitio de encantamiento.

Las mesas aparecían ocupadas en su totalidad y por elementos selectos de nuestro gran mundo.

¡Cuántos nombres a anotar si dispusiera de espacio suficiente!

Una de las mesas en que se congregaban mayor número de comensales era la del señor Conde del Rivero y su bella y elegante esposa.

Figuraban en la misma los esposos Nogueyra-Sanguily, Lliteras-López Muñoz, Lliteras-Heydrich...

Magnífico el show.

Con números de verdadero mérito.

Se inició con la pareja de bailes hermanas Campobello, que cada día gustan más.

Granito de Sal se hizo aplaudir ruidosamente en sus distintas exhibiciones coreográficas.

Lució, como de costumbre, su riquísima colección de mantones.

Otro número, que puede decirse que constituye el clou de la noche, fué la pareja de las hermanas Tejero, con sus bailes internacionales.

Al dar las doce ejecutó la orquesta nuestro himno nacional, que fué escuchado de pie entre atronadores aplausos.

En los mismos momentos se lanzaban al aire cohetes y voladores quemándose vistosas piezas de fuegos artificiales.

Un momento de verdadera emoción.

Hablaré ahora del concurso.

Concurso de tango con la insuperable orquesta argentina de Bachicha.

Formó el jurado la pareja de bailes que noche tras noche es aplaudidísima en el hotel Sevilla, Yolanda y Veloz y La Fayette y La Verne.

Una garantía de los concursantes.

Para optar a los distintos premios que se habían anunciado figuraron en el concurso más de treinta parejas.

Una verdadera competencia.

Campuzano, el Manager insustituible de Chateau Madrid, obsequió a la concurrencia con distintos objetos de adornos, como gorros, cintillos y adornos de cabeza que lucían con gracia las damas.

A los caballeros se les ofreció también otros obsequios.

En suma, una noche de gran alegría, de inusitado entusiasmo, como ocurre siempre en Chateau Madrid.

El restaurant de moda.

W COUNTRY CLUB

Una tarde animada.

Durante el té de ayer.

Se bailó el tango en el Country Club con la orquesta argentina de Demare.

Hoy, en conmemoración del Grito de Baire, habrá té bailable durante la tarde.

Y próxima una fiesta.

Gran fiesta anual.

Es el baile de carnaval, antes baile rojo, que se celebrará en el Country Club el sábado primero de marzo.

Es de trajes.

Con exclusión de caretas.

EL BAILE DEL YACHT CLUB

Tradicional la fiesta.

De año en año.

Quiero referirme al baile de mamarrachos celebrado en el Habana Yacht Club anoche.

Resultó muy animado, muy simpático y muy divertido bajo un ambiente de franca y completa alegría.

Figuras graciosísimas.

Entre el conjunto.

Nunca, en época alguna, se ha visto mayor número de mamarrachos en la gran casa de la Playa.

Imposible toda descripción.

Por lo avanzado de la hora.

Enrique FONTANILLS.

CONSEJOS MEDICOS

Por el Dr. PEREZ BOUDET

Ex-Interno del Hospital de Emergencias. Médico del Departamento Forense de la Ciudad de la Habana. Especialista de las afecciones del Aparato Digestivo. GABINETE: PRADO 33, altos. Teléfono A-7490.

(Diríjase la correspondencia al DIARIO DE LA MARINA, Prado 103, Dirección).

UNA DE TANTAS. (Ciudad):

Al leer su carta me asombra que me diga que su única enfermedad ha sido el tener dos hijos... realmente no la comprendo, porque hasta ahora tenía eso como un acto «casi» fisiológico, pero veo que es enfermedad. Al referirme al principal objeto de su consulta, le diré que creo que halla razón por ambas partes. Creo que necesite cristales permanentemente y además se tonifique. Lo primero un oculista es el encargado de llevar la tranquilidad a sus ojos, lo segundo me parece que por medio de las ámpulas de Ovocolesterina lograría sus deseos, A sus órdenes.

PREOCUPADA, (Ciudad):

He de serle franco. Tal vez posea usted una de las cualidades que más adornan a una mujer. No se preocupe por ello. Lo que sí puede haber pedido notar es que muy pocas la poseen. Ha sido usted una elegida. No es enfermedad como se imagina. No debe preocuparle ese don que la naturaleza le ha querido conceder.

MARIA ELENA. (Camagüey):

Nadie mejor que usted es la llamada a decir si a esa segunda persona que le aconseja de esa manera la guía algun interés respecto a usted, comprenda que yo no puedo saberlo. Ahora bien, en su carácter de médico si le ha aconsejado esas cosas, nadie mejor que él lo sabrá, pues por lo que usted me dice le dá consejos referentes a esa persona. Este no ha violado secretos profesionales porque no le ha comunicado a usted la enfermedad o enfermedades que padecía ese señor, solo se ha limitado a aconsejarla respecto al matrimonio y nadie con más derecho que él, puede hacerlo. Mi opinión sincera, es que usted decida, puede que ambos estén interesados por usted. Yo en estos «asuntos amorosos», no suelo meterme, porque quedando bien siempre se queda mal y créame... son tan delicados!...

ELENA MARIA. (Pagüey):

Contestando a sus preguntas en el orden que se digna el hacérmelas le diré que lo más indicado, en lo que respecta a su primer pregunta, es el someterse a un examen radiológico, que éste determinará si existen lesiones pulmonares o no. A su segunda pregunta: Es imposible que sintiéndose usted los síntomas que se siente y habiéndole dado parásitos, quince días después se someta usted—sin haber realizado tratamiento alguno—a otro análisis y que éste le dé negativo. Me inclino a creer que los padece y que debe de realizar un tercer análisis donde le brinde confianza.

Chateau Madrid

EL MAS LUJOSO RESTAURANT CAMPESTRE

BACHICHA

CON SU ORQUESTA TIPICA ARGENTINA

OTRAS ATRACCIONES

TE DANZANTE LOS MIERCOLES, SABADOS Y DOMINGOS

PARA RESERVAR SU MESA LLAME AL TELEFONO FO-7935

MANAGER: CAMPUZANO

Noches Encantadoras

Las Mujeres Atractivas

EL conocía muchas mujeres encantadoras, algunas muy bellas y atractivas; pero había una que le parecía un verdadero hechizo. Hombre de mundo y sin embargo no se explicaba por qué esta mujer era tan fascinante. Quizás por lo claro del motivo: una hilera de dientes blancos como perlas en el marco de su radiante sonrisa. Ella, mujer al fin, *sabía* el secreto de su propio encanto. Al igual que tantas otras mujeres atractivas, sabía que la Crema Dental Squibb *protege* los dientes y los conserva preciosos, porque contiene más de 50 por ciento de Leche de Magnesia Squibb, ingrediente seguro y eficaz para neutralizar los ácidos en *La Línea del Peligro*, donde la encía toca el diente. Conserve usted sus dientes *hermosos* y sanos con la Crema Dental Squibb, usándola todos los días.

La Crema Dental Squibb no contiene jabón, sustancias astringentes, ni raspantes que puedan perjudicar los dientes o las encías. Use la regularmente para protección máxima, y visite a su dentista por lo menos dos veces al año.

Representantes:
DUARTE y CIA, San Miguel 105, Habana

CREMA DENTAL SQUIBB

E. R. SQUIBB & SONS, NUEVA YORK

Químicos Manufactureros Establecidos en el Año 1858

M.E.C.D. 2016

LOS COLABORADORES DE LA GRAN OBRA DE NUESTRA LIBERTAD, MEDIANTE LA IDEA, LA EMOCION Y EL RITMO

"LA POESIA PATRIOTICA DE CUBA ANTES DEL AÑO 1868" FUE BELLO TEMA PARA LA CONFERENCIA DEL DOCTOR ZAYAS

LA TRIBUNA DE LA ACADEMIA NACIONAL DE ARTES Y LETRAS FUE AYER ADECUADO LUGAR PARA LA HERMOSA DISERTACION DEL POETA EX-PRESIDENTE

BELLOS NUMEROS DE CANTO Y MUSICA FUERON EJECUTADOS EN LA FIESTA

UNO A UNO FUE EL DOCTOR ALFREDO ZAYAS ANALIZANDO A LOS POETAS ANTERIORES AL 68, ASI POR SU LABOR POETICA COMO POR SU PATRIOTISMO

Magnífica fué la mañana de ayer en la Academia Nacional de Artes y Letras, situada ahora en el edificio del antiguo Colegio de Belén. El Salón de Actaso se encontraba completamente lleno. Ni en los palcos, en los pasillos, ni en la sala, ni en las escaleras había un sitio para una persona más.

El programa era interesante: números de canto, música y poesía y, destacando sobre todos, la conferencia anunciada del Dr. Alfredo Zayas, ex-presidente de la República, sobre «La Poesía Patriótica en Cuba antes del Año 1868».

LA PRESIDENCIA

Para las diez estaba fijado el comienzo de la fiesta, y momentos después ocupó la presidencia el doctor José Manuel Carbonell acompañándole los Generales Pedro Betancourt, Eusebio Hernández y González Clavel, y el señor Ramón Catalá.

LOS PRIMEROS NUMEROS

Ejecutó el Himno Nacional al piano el señor Vicente Lanz. Fué escuchado por los asistentes con el mayor recogimiento y emoción.

A continuación la señorita Natalia Torroella ejecutó, también al piano, Serenata y Danza de Ignacio Cervantes, Danza del maestro Torroella y Paráfrasis del Himno Nacional, de Hubert de Blank.

La señorita Elodia Martín Rivero, acompañada del maestro Lanz, cantó «Desengaño», de Lecuota, y «Mírame así», de Sánchez de Fuentes.

Recitó «Las Golondrinas», de Juan Clemente Zenea, «En la Playa», de José Manuel Carbonell y «Mi Muerta», de Lozano Casado, la señorita Aida Martínez.

Y otra vez la señorita Martín Rivero acompañada del maestro Lanz se hizo escuchar en las canciones «Linda Cubana», de Sánchez Fuentes, y «Pavoreal» de Lecuona.

LA LLEGADA DEL DR. ZAYAS

Se encontraba en ejecución uno de los primeros números cuando hizo su entrada en la Academia el doctor Alfredo Zayas y Alfonso. Iba acompañado de su esposa, señora María Jaén, y ambos se detuvieron cerca de la puerta hasta que el número que tenía lugar fué concluido. Un murmullo acogió la llegada del doctor Zayas y cuando se dirigió a la presidencia el público aplaudió con verdadero entusiasmo, viéndose precisado el ilustre filósofo, político y hombre de estado a ponerse de pie varias veces para agradecer las aclamaciones.

Llegado su turno el Dr. José Manuel Carbonell presidente de la Academia Nacional de Artes y Letras, le dió la bienvenida en nombre de ella y anunció su conferencia sobre «La Poesía Patriótica en Cuba antes del Año 1868».

Cuando el Dr. Zayas se dirigía a la tribuna y en el momento que apareció en ella, el público aplaudió más y más, haciendo silencio al fin el ademán del conferenciante de comenzar a hacer uso de la palabra.

AQUI LAS TENGO...

Unicamente,—hizo saber el doctor Zayas,—la petición de mi distinguido amigo el Dr. José Manuel Carbonell, hace que ocupe esta tribuna en la mañana magnífica de hoy. Fuí invitado por él, a quien no puedo rehusar, para repetir mi conferencia pronunciada el 15 de enero de 1914 ante la Sociedad de Estudios Artísticos de la Habana, bajo el título de «La Poesía Patriótica en Cuba» y de la cual solamente unos párrafos fueron reproducidos en algunos periódicos.

Me he visto—continuó—precisado a reducir aquella conferencia de entonces a los términos propios a una velada, y solamente me referiré esta vez a la poesía patriótica antes del año 1868. Honor grande fué para mí en aquella época de 1914 la invitación que se me hizo porque encontrándose entonces la literatura y la poesía como escondidas, casi avergonzadas de la corriente de positivismo que existía se me consideró aislado a esas corrientes a pesar de mi vida en la política activa, y este concepto me satisfacía. Honor grande es par mi ocupar esta tribuna hoy y ser objeto de vuestra atención, y deseo que mi palabra lleve hasta vosotros la profunda veneración que siento en mi alma hacia los poetas que, ora desde los campos que habían de ser teatro de guerras, ora desde tierras extrañas, ejercieron una tan fructífera labor de apostolado en pro de la independencia.

No estudiaré—prosigue el doctor Zayas—estos poetas en los momentos de las dos importantes guerras, ni en el intermedio de ellos, ni con posterioridad a estos acontecimientos, sino me referiré a sus cantares anteriores a estos hechos.

Cuando este tema toco,—continúa con emoción,—siéntome transportado a los años de mi adolescencia: recuerdo que los líricos ocultaban sus ideas que, como el corazón dentro del pecho, se enunciabdan solas, y recuerdo, en esos años en que el celaje es rosado, porque todavía no nos ha invadido la tristeza del recuerdo, que yo guardaba cuidadosamente, en un cuaderno esas poesías que recitadas en voz baja llegaban hasta mí. Las escribía y las conservaba con ese gran cariño con que se guarda un tesoro espiritual, pero recuerdo también que un día, avisado mi padre de que sería probable se efectuara un registro en su casa, por orden gubernamental hija tal vez de alguna denuncia basada en el acendrado patriotismo que ha distinguido a todos mis progenitores, recuerdo,—repitió el doctor Zayas,—que mi padre, como medida preventiva o prudencial, me hizo la advertencia que me ordenaba destruir esas hojas por medio del fuego. El sacrificio era grande y yo... mentí entonces; le dije a mi padre que lo había hecho; pero aquellas hojas, aquellas amadas estrofas hechas por los líricos de mi patria en la época en que la libertad no se disfrutaba fueron depositadas por mí en dos botellas de barro, de las que abundaban mucho entonces, de cerveza, y sepultadas en un pedazo de tierra a la que años más tarde, ya restaurada la paz, se las reclamé, y,—dijo con voz muy temblorosa y mostrando unos papeles—aquí las tengo...

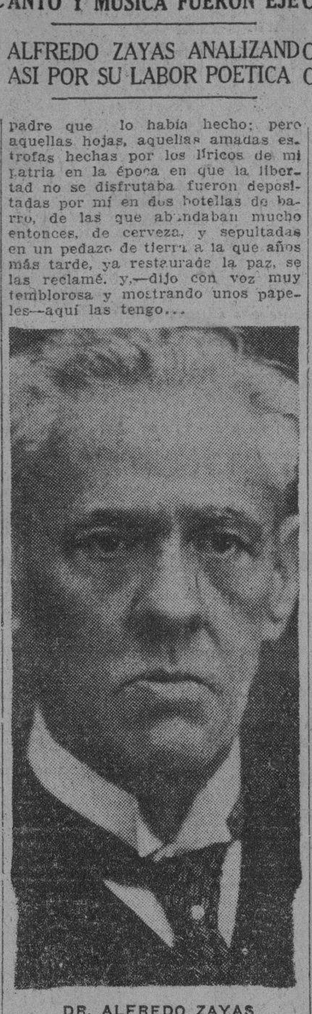

DR. ALFREDO ZAYAS

Los aplausos fueron repetidos, muy repetidos y muy vibrantes. Era la emoción, que se comunicaba al público; era el ruido de las palmas, que quería ahogar el sollozo de algún pecho...

DE HEREDIA A LUACES

Refiriéndose sólo a la poesía antes de 1868, el Dr Zayas concreta que partirá de Heredia para llegar a Luaces. En esa época se escuchaba, de la lira de nuestros poetas, el canto bíblico plañidero y sentimental, evocando al dios vengador, a Jehová, y fueron, esa y la del guajiro que vive con la naturaleza, las dos formas simbólicas de que más se valieron los vates para expresar sus ideas libertarias. También se valieron del indio, el primitivo dueño de la Isla, y bajo esta forma se especializaron cantándole al cacique Hatuey, que por rara coincidencia fué mártir de Yara, feneciendo sobre la pira cerca del lugar en que se dió la voz de Cuba libre en 1868.

JOSE MARIA HEREDIA

Nació en Santiago de Cuba al alborrar el año 1813, habiéndose trasladado a Oriente en su juventud.

Debió tomar parte en la conspiración que se tramó en casa de Don Andrés Arango, y probablemente a su compromiso en ella se deben las «horas indefinibles» que expresa el poeta en uno de sus cantos haber pasado.

En tierra extraña vibró su lira, consagrándole como el primer poeta de América. Su «Himno del Desterrado» fué algo que conmovió profundamente los corazones cubanos y dejó huellas imperecederas en nuestra patria. No es su mejor poesía: pero sí fué una bandera que se agitó mucho antes de la revolución.

A continuación el Dr. Zavas da lectura, con verdadera expresión de poeta, a algunas de las estrofas de ese himno que comienza:

Dulce Cuba, que vida me diste...
y el silencio es profundo y la atención completa, cuando en el amplio salón de la Academia se escuchan las palabras de:

Dulce Cuba, en tu seno se miran,
en el grado más alto y profundo,
las bellezas del físico mundo,
los horrores del mundo moral.

Esta poesía se encuentra fechada en 1825, lo mismo que «Patria» y «Vuelta al Sur» «A Emilia», su triste amiga, es de 1824, y de 1823 «La Estrella de Cuba» tan famosa. Su oda «Al Niágara», tan célebre, es de 1827, y también en ella se refiere a su destierro, que se le hizo tan doloroso.

RAMON VELEZ HERRERA

Llamado por sus innumerables amigos «El Bardo», lo conoció el disertante siendo él estudiante universitario y encontrándose el poeta en los años postreros de su vida. «La Cautiva del Mamujú» es la composición de este lírico a que se refiere especialmente el Dr. Zayas y dice que ella—la cautiva—lo mismo puede ser una mujer indiana caída en poder de los conquistadores que una africana traída contra su voluntad a tierras americanas; pero que a poco que se fije la atención se reconoce que la cautiva no es otra que la propia patria del poeta, que se ve obligado a representarla en una cautiva especial mitad carne y mitad idealidad. Da lectura, con el mismo profundo recogimiento, a dos fragmentos de «La Cautiva», que comienza:

Estrella del dolor, angel caído,
. . . . . .

GABRIEL DE LA CONCEPCION VALDES

Conocido por el sobre nombre de «Plácido». Hijo de dos razas, su actuación es bastante discutida. Hay quien lo cree un racista fanático, y hay quien lo juzga un cubano de ideas separatistas, como casi todos los de entonces. De todas maneras pagó su culpa, si alguna tuvo, con su propia vida, al verse complicado en la conspiración de 1844, fecha en que fué ejecutado.

El conferenciante juzga a Plácido como cubano de ideas revolucionarias y no como racista y, de todas maneras,—dice—hay que mirarlo, teniendo en cuenta su situación en la sociedad, con ojos compasivos.

La poesía de Milanés «El Poeta Envilecido», dicen que fué dirigida a Plácido. El Dr. Zayas se refiere a «Juramento», del poeta que estudia, y la considera como una obra de colaboración patria. También se refiere a la poesía de Plácido dirigida al General mexicano, nativo de Cuba, Andrés de la Flor, y dice que en ella se revelan los sentimientos patrióticos de Gabriel de la Concepción Valdés. Por cierto, que esta poesía,—añade el conferenciante—no figura en la obra «Plácidos», anunciada como de las poesías «completas» del bardo, y en la que aparecen 210 composiciones de su estro.

RAMON DE PALMA Y ROMAY

Notable escribiendo lo mismo en prosa que en verso. Nació en 1812, el día 3 de enero, y murió en el año 1860. «La Estrella de Cuba» y «Los Destinos de Cuba» son las dos composiciones a que se refiere especialmente el Dr. Zayas. Pocas,—dice—como dato, que este poeta era pariente inmediato del famoso médico Don Tomás Romay. Recitó, de Palma, como de los demás poetas, varias estrofas el Dr Zayas.

J. JACINTO MILANES Y POEY

El poeta más cubano de todos los poetas cubanos, que meditaba con el codo en el puente y la mano en la sién. Su poesía es una proclama vibrante y se le puede estudiar bajo dos aspectos; en sus deseos de separar a Cuba de la Metrópoli, y como publicista, aunque sólo publicó sus trabajos en un periódico que, aprovechando una libertad de imprenta dada por el General Dulce, vivió unos cuantos días.

«Los Dormidos», es la poesía de Milanés a que se refiere particularmente lo Dr Zayas. Pocas,—dice—del parnaso cubano, y de las épocas quereras de otros países, tienen el mérito de ésta. E inmediatamente le da lectura comenzando.

Dormir es vuestra suerte...

Cuando en 1843 se celebró en Matanzas determinado homenaje a una señorita, el poeta publicó una poesía cuya última estrofa se decía que aludía a Heredia. Era contrario a que los cubanos emigraran, pues opinaba que aquí mismo, más que en ninguna parte, se podía servir la causa de la revolución, y esa idea la expresa claramente en la poesía que le dirige al poeta mexicano Rodríguez Galván, como contestación a la que éste le dirigió, a su vez, exhortándole para marchar a su país, donde podría hablar libremente. Esos versos,—dice el Dr. Zayas—yo los aprendí... y aquí los tengo. (Muy bajo.) (Aplausos seguidos.) Fueron publicados aprovechando la libertad de imprenta que concedió el General Dulce en 1868 y que duró 40 días. (Risas.)

MIGUEL T. TOLON

Nació en Matanzas en 1820 y falleció a los 37 años en su ciudad natal, habiendo llegado a ella enfermo, después de un largo destierro. Compuso un soneto que rodó mucho abogando por el separatismo de Cuba y otra de sus poesías tiene una gran semejanza con «Los Dormidos», pues también advierte al pueblo que hay que despertar.

Con gran sentimiento recita el doctor Zayas la oda que este bardo le dirigió a la autora de sus días negándose a acogerse, como ella le pide, a una amnistía que fué promulgada en aquella época. La espinela o «décima» fué muy practicada por él, y en esta forma está compuesta la referida oda, que comienza:

Anda, hijo, no te tardes...

En el «Laud del Desterrado», publicado en New York en 1858, aparece su poesía «Resolución», y también fué autor del «Himno de Guerra».

FRANCISCO DE PAULA ORGAZ

En 1838 compuso la carta a Zorrilla, poeta español, a causa de la cual se negó la entrada en Cuba a su libro Preludios del Arpa», donde aparecía la citada composición. El doctor Zayas la recita y agrega que en ella no se manifiesta nada contra el gobierno de la colonia; pero, ateniéndose a las circunstancias de entonces, se explica que se diera la intención que verdaderamente tenía a la poesía.

PEDRO ANGEL CASTELLON

Vió la luz en la Habana en 1820 y murió en New York en 1860. Firmaba con el pseudónimo «Cuyaguateje» y son notables entre sus composiciones: «A los Cubanos», «A los Mártires de Trinidad», su oda a Narciso López y su elegía a la muerte del Pbro. Félix Varela.

JOSE HERNANDEZ ECHARRI

Vivió de 1823 a 1851, habiendo nacido en Trinidad y pasado por las armas a causa de complicaciones en las distintas conspiraciones que entonces se descubrían. De este poeta también da a conocer el Dr. Zayas algunas estrofas.

PEDRO SANTACILIA Y PALACIOS

Murió hace relativamente pocos años, en 1914, en México. Nació en Santiago de Cuba, habiendo sido continado al destierro, por lo que dió a la publicidad su libro «Arpa del Proscripto». Era, como Luaces amante de la forma de poema bíblico, y de no conocerse la genialidad de cada poeta, se diría que el uno imitó al otro. Es célebre la oda de Santacilia «A España» de la cual dice el Dr Zayas el primer verso, y también su poema «A Hatuey». Practicó, como Fornaris y «El Cucalambé», la espinela o décima, y en 1848, en la época en que se descubrían las conspiraciones de Trinidad. Cuáimaro y otras, redactó su «Himno Bélico».

JOSE AGUSTIN QUINTERO

Era habanero y murió en New Orleans, donde todavía se encuentran sus descendientes. Colaboró en «El Arpa del Desterrados», donde aparece una de sus poesías.

JOSE FORNARIS

Nació en Bayamo en 1827. Murió en la Habana en 1890, después de haber estado en Europa y los Estados Unidos más de doce años. Compuso casi todas sus poesías en el extranjero y es la más notable la elegía a la muerte de Don José de la Luz Caballero.

J. CRISTOBAL NAPOLES FAJARDO

Llamado también «El Cucalambé» Nació en Tunas, Oriente, y se ignora dónde falleció, suponiéndose que haya ocurrido por los años de 1862 a 1864. Fué el poeta que más cultivó la espinela o sean décimas, componiéndolas sin elementos extraños a su tierra. Esta forma de poesía,—dice el Dr Zayas,—que ya apenas si tiene eco en nuestros oídos y menos en nuestros corazones.

Lleno de entusiasmo patriótico, el disertante entonó las estrofas de este poeta:

Yo soy Hatuey, indio libre
sobre tu tierra bendita,
como el cagüayo que habita
debajo del ajengibre,
deja que de nuevo vibre
mi voz allá entre mi grey,
que resuene en mi batey
el dulce son de mi guamo,
y acudan a mi reclamo
y sepan que aún vive Hatuey.

JUAN CLEMENTE ZENEA

El cantor de Fidelia nació en Bayamo en 1832 y fué fusilado en la Habana en 1872. Maltratado por la política, es indiscutible su puesto en el parnaso. De sus composiciones hace especial mención el Dr. Zayas de «El Filibustero», compuesto en 1865, cuyos versos recita.

RAFAEL MARIA MENDIVE

Nació en la Habana y falleció en 1860. Fué un gran traductor, habiendo interpretado especialmente a Tomás Moore. También tenía sus poesías originales, y en ellas, como en las traducciones que hizo del poeta irlandés, se lamenta de la situación de la patria.

JOAQUIN LORENZO LUACES

De él, ha dicho José Manuel Carbonell, que nadie le supera en la perfección de la forma y en el sentido de la idea. Murió en la Habana, en una pobre casita de San Lázaro. Cita de este poeta, el Dr. Zayas, «La Oración de Matatías», un canto bíblico compuesto en 1853, y donde se refiere a Cuba en Babilonia. En 1862 dedicó una poesía a José de la Luz Caballero.

HIMNOS ANONIMOS

Hay muchos,—expresa el Dr. Zayas,—y los autores de ellos, aunque desconocidos, tienen nuestro más profundo respeto. Fueron colaboradores de la obra patria, fueron los apóstoles de la gran idea que hoy vemos cristalizada.

¡FE Y ADELANTE!

Los aplausos se repitieron y el clamor fué intenso, llegando a escucharse vivas!, cuando el Dr. Zayas, diciendo unas estrofas de su propio estro, y en prosa bella como toda la suya, exhortó al público a rendir cultos a estos inspirados progenitores nuestros, y a perseverar en la obra ya convertida en realidad que ellos entrevieron. Aunque haya nubes en el horizonte, aunque la inquietud nos invada en algún instante, aunque el porvenir se muestre como se muestre siempre, ¡FE Y ADELANTE!,

Durante el transcurso de la conferencia, a cada recitación, a cada frase pronunciada con entusiasmo, el público prorrumpía en aplausos. Al final aplaudió y aclamó y el conferenciante, sonriente, agradecido, bajó de la tribuna cayendo en brazos de los innumerables amigos, entre ellos el Dr. Carbonell, que lo esperaban para felicitarlo.

C. M. L.

EL RECIBIMIENTO QUE EN LA ACADEMIA NACIONAL DE ARTES Y LETRAS SE TRIBUTO AL DOCTOR ZAYAS FUE CORDIALISIMO

EXPRESO QUE NO SE REFERIA A NUESTROS POETAS EN LOS MOMENTOS DE LAS GUERRAS EMANCIPADORAS SINO QUE LOS ESTUDIARIA ANTES DE ELLAS

LA TIERRA GUARDO EN SU SENO VERSOS HOY RECORDADOS CON UNCION

ANECDOTAS DE LOS POETAS YA IDOS, ESTROFAS BELLAS DE SUS VERSOS FUERON NARRADAS O RECITADAS MAGISTRALMENTE POR EL DISERTANTE

EL MARTES 25

se inician en El Encanto
DOS GRANDES VENTAS ESPECIALES,
una de FAJAS Y ROPA INTERIOR DE SEÑORA en el segundo piso, otra de BOLSAS y CARTERAS, en la planta baja.

Vea mañana las referencias que hacemos de estas ofertas, a base de una radical rebaja de precios, y en la que entran todos los artículos de esos Departamentos, lo mismo los de la secciones económicas que los de lujo.

El Encanto

LEA NUESTRO ANUNCIO EN LA PAGINA DE SPORT

M.E.C.D. 2016

SECCION 2ª

Para quejarse M-8404 si no tiene M-8404 buen servicio

DIARIO DE LA MARINA

Para dictar sus A-3333 anuncios A-1014 clasificados

SECCION 2ª

AÑO XCVIII — Acogido a la franquicia postal — LA HABANA, LUNES, 24 DE FEBRERO DE 1930 — El periódico más antiguo de Cuba — PAGINA TRECE

A Través de la Vida

Por Héctor de Saavedra

REFLEXIONES DE UN CRIOLLO

El hombre estiró las piernas y los brazos y se desperezó.

Después se puso a reflexionar de aquesta manera:

—¿Qué día es hoy? Paréceme que es carnaval ¡Ah! no. Fué ayer cuando oí las máscaras en el paseo y en los bailes. ¿Dónde tengo la cabeza? Hoy es un día igual a los demás, claro y bullicioso pero, aunque son ya cerca de las doce me parece que hay mucho silencio. ¿Quién se habrá muerto?

Hace unos cuantos movimientos para acabar con la pereza y se arroja de la cama.

—¡Qué hora de levantarse! ¡Vaya! Cuando pienso que los panaderos madrugan para hacer el pan que he de comerme me da vergüenza. Pero así hacen muchos y ya cuando una cosa es casi una costumbre deja de ser mala. En fin, lo principal es saber qué día es hoy.

Abre la ventana que da a la calle y desde su primer piso busca a un transeunte para preguntarle.

—¡Ni un alma! Decididamente ocurre algo. Pero ¡qué tonto soy! ¡Si tengo aquí el Almanaque que me regaló el Dr. González Curquejo. ¡Un calendario magnífico que sólo le falta que cante, como el Radio. Vamos a ver. Hoy es lunes puesto que ayer fué domingo y no hubo oficina. ¡Qué desagradable es esto de tener que ir todos los días dos o tres horas al trabajo!

Arranca cuatro o cinco hojas del almanaque esfoliador hasta que llega al lunes, y exclama:

—¡No lo decía yo! Si hasta tiene los números colorados en señal que es día de fiesta! ¿De modo que hoy, tampoco, hay oficina? Después de todo la vida no es tan mala. ¿Y qué gran día es hoy? **"24 de Febrero".**

Se queda pensativo y prosigue en sus reflexiones:

—¿Qué acurriría en esta fecha? Aquí debe decirlo bajo el número: **Lunes, bueno. Cuarto menguante... Santos Matías, Modesto obispo...** no me importa. ¡Ah! **"Fiesta Nacional. Aniversario del Grito de Baire".** ¡Ya decía yo! Pero ¿eso no es el 10 de Octubre? Nunca puedo olvidar esa fecha porque me cogió un ciclón que hubo y por poco me ahogo en el Malecón.

Conque Baire ¿he? Ahora recuerdo. Fué donde se le trabó el paraguas a Juan Gualberto. ¡Qué graciosas estaban aquellas caricaturas...

Empieza su toilette de gato y continúa reflexionando:

—A la verdad que Juan y López Coloma y todos los muchachos de la Acera que se fueron a la manigua eran unos bobos. Bastante se lo dije a Joaquinito Pedroso y a Alfredo Arango: —Chicos; es una mentecatada lo que van a hacer ustedes. Para levantarse lo mejor es lo más tarde posible y de una buena cama. No quisieron hacerme caso...

Dando unos paseos por el cuarto se detiene ante el almanaque.

—Me divierte mucho este Calendario porque tiene atrás de cada hoja un cuento gracioso o unos versos que a veces copio y se los doy a las muchachas diciéndolas que me han inspirado. A ver qué dice hoy: **Un gran músico cubano.** ¡Vaya! ¡Si ya tenemos a Valenzuela! ¿Quién será éste? **"Villate,** compositor notable, dejó sus bienes a la "Sociedad Económica" para una escuela de Artes y Oficios" Ya me lo figuraba yo. Otro loco que deja dinero para que los demás aprendan a trabajar. Además aquí nadie da ni un kilo cuando se muere, y si de vivo lo hace es para salir en el periódico pero nunca se corren más de cien pesos...

El hombre concluye de vestirse, da la última mirada al espejo y sale silbando el himno de Bayamo. En la esquina del Parque de San Juan de Dios hay una mujer famélica rodeada de tres chiquillos escuálidos, que en silencio le extiende la mano.

—Perdone por Dios — dice el hombre y continúa su camino.

GIBARA SE SUMA AL TICKET CONSERVADOR ORIENTAL CON LA POSTULACION DE NEYRA

Barceló rechaza que sea puesto su nombre a una calle de Bayamo, e indica que se erija un monumento a los patriotas

INFORMACION GENERAL DEL MOVIMIENTO POLITICO

El Dr. Santiago C. Rey se muestra contrario al cambio del status político actual, que ha generado grandes reformas

En la tarde de ayer, conforme habíamos anunciado se reunió el Ejecutivo Provincial del Partido Conservador de Oriente, en Santiago de Cuba, cubriéndose en la candidatura de representantes de aquella provincia la vacante que produjo el sensible fallecimiento del señor Rodríguez Fuentes, con el señor Alejandro Neyra, alcalde de Gibara. Nuestra información ha sido confirmada plenamente, destacando desde hace días al señor Neyra, entre los demás aspirantes a dicho puesto. Con ello se ha resuelto poner término a la sorda pero vigorosa protesta conservadora que se incubaba en Gibara, que, como Bayamo, es una de las circunscripciones electorales más fuertes de Oriente y que decide en todas las elecciones.

ZAYAS BAZAN PERMANECERA VARIOS DIAS EN LA HABANA

Desde ayer se encuentra nuevamente en la Habana el comandante Zayas Bazán, ex secretario de Gobernación y candidato senatorial por Camagüey, que vino con su señora esposa, la distinguida dama Isabel Recio de Zayas Bazán a pasar las festividades patrióticas en la Habana. El señor Zayas Bazán, ha sido objeto de extremosas pruebas de afecto por parte de sus amigos políticos y se propone pasar en la Habana varios días, conferenciando sobre los motivos de la actualidad política. El ex secretario de Gobernación se muestra agradecido a la deferencia de sus amigos y de colectividades importantes del país, manifestada recientemente a raíz del accidente que sufrió en su finca, y que afortunadamente no tuvo consecuencias desagradables.

LAS INSCRIPCIONES DE ELECTORES EN LA JUNTA MUNICIPAL DE LA HABANA

El miembro político del Partido Liberal en la Junta Municipal de la Habana, rechaza las insinuaciones hechas de que profesionales, comerciantes y empleados, pierdan su tiempo haciendo colas en las puertas de aquel organismo, para solicitar su inscripción y ser atendidos en sus peticiones. Nos afirma el señor Roviroso que aunque cada semana se hacen muy cerca de doscientas inscripciones de electores, no se ha recibido ni una queja en aquel centro en que todo el público es atendido acuciosamente y en donde fungen también de modo constante, los miembros políticos de los partidos existentes, por mediación de los cuales, se hacen generalmente la inscripción de los electores. Sin embargo de eso existe el propósito de la Junta de habilitar pronto todos los lunes para hacer las inscripciones, en lugar del primero de cada mes como ahora ocurre.

LAS FIESTAS DE HOY EN GUANTANAMO Y UN GESTO DEL GOBERNADOR BARCELO

Hoy se efectúan grandes fiestas de carácter patriótico en Guantánamo con motivo del descubrimiento del busto ofrendado al general Machado y la inauguración del monumento al inolvidable general Periquito Pérez, que con José y Antonio Maceo hicieran tan vigorosa la campaña por la independencia en Oriente. El señor José R. Barceló, gobernador de aquella provincia, asistirá a estas fiestas. Por cierto que ha sido muy comentado en todos los círculos políticos, el gesto últimamente tenido por el señor Barceló, negándose a aceptar el acuerdo del Ayuntamiento de Bayamo, de que una de sus principales calles lleva su nombre, cuando podían y debían honrarla con cualquiera de los nombres insignes que enriquecen la historia de heroísmos de la Numancia cubana, ofreciendo su concurso personal y del Gobierno de aquella provincia, para alzar en Bayamo un monumento al patriota que quisiera enaltecerse, de cuantos de modo tan vigoroso escribieron la página inmortal de su patriótica rebeldía.

LA VISITA DEL DR. LAMAR ROURA A LA HABANA

Para cumplimentar al señor Presidente de la República y conferenciar con sus correligionarios dirigentes del Partido Conservador, ha llegado ayer a la Habana el doctor Justo Lamar Roura candidato a senador que acaba de ser postulado por Camagüey.

PARODI EN LA ACCION ELECTORAL DE OBRAS PUBLICAS

En la acción electoral que está desenvolviendo el señor Gustavo Parodi desde Obras Públicas, inscribió ayer en la Junta Municipal Electoral de la Habana 35 electores nuevos. Parodi realiza una acción cívica laudable. En la Secretaría de que es jefe máximo Carlos Miguel de Céspedes, había centenares de funcionarios y empleados, algunos de elevada categoría, que jamás se habían inscripto en los registros electorales, que nunca estuvieron afiliados a ninguna agrupación o partido político y que, naturalmente, no habían votado en ninguna elección. Esto ha causado asombro en Obras Públicas, como una abstención culpable de los deberes del ciudadano. Parodi, Céspedes y Belisario Fernández, quieren que en estos comicios pueda manifestarse, libremente desde luego, porque el voto el secreto, la fuerza ciudadana de aquel Departamento.

VERA VERDURA Y LOS COMPAÑEROS ESTAN TRABAJANDO

El doctor Vera Verdura candidato a senador por los conservadores de Matanzas, y sus compañeros de tiket electoral, los representantes que han sido postulados recientemente, están trabajando activamente en el desenvolvimiento electoral de toda la provincia. Creen que al fin podrán aunarse las voluntades y que la fuerte disciplina del partido llamará a sus filas a los viejos correligionarios para votar por la candidatura oficial el día primero de noviembre. Uno de los más activos en esta campaña es el señor Mario Castillo, el simpático candidato, número uno de la boleta, que hizo el milagro de salir postulado contando únicamente con su voto de delegado y que hizo aquel viaje de circunvalación política por todos los grupos que aspiraban, hasta lograr sus propósitos. Se trata de uno de los políticos más hábiles de aquella provincia.

LA OPINION DE REY ES CONTRARIA LA OPINION DE REY ES CONTRARIA ACTUAL

El doctor Santiago C. Rey, líder político de los conservadores en la Cámara y una de las relevantes personalidades de nuestra política, se muestra contrario al intento de modificar el especial status actual, para modificaciones en el régimen electoral que está trazado para estos comicios. Dice el doctor Rey en su Revista Política que llega a nuestras manos:

Debe mantenerse el status político.—El status político actual, pues dice el doctor Santiago Rey—ni las reformas que fueron necesarias para crearlo, han sido ni son la resultante de pequeñas, frágiles o egoístas combinaciones partidaristas, por virtud de las cuales sea ahora fácil posible o conveniente cambiarlo radicalmente. No. Para modificar el actual status político del Gobierno, en relación con los partidos que lo crearon, y antes de terminar su mandato el Honorable Presidente de la República, son necesarios muy graves acontecimientos. No se reforma la Constitución de un país; no se modifican especialmente algunas de sus leyes reguladoras del régimen político, ni se alteran las condiciones normales en que los partidos se desenvuelven, con la santa y patriótica invocación de ejecutar un programa de transformaciones morales y materiales, en un término de tiempo preciso y señalado, para interrumpir después el trascurso de éste y el cumplimiento del programa con fútiles pretextos de efectismos democráticos y con duros ataques al Jefe del Gobierno.

Gestiones del señor Ricardo Campos.—El señor Ricardo Campos, popular representante y jefe de la circunscripción liberal sagüera, nos informa de una reunión celebrada en Sagua la Grande, a la que asistieron los señores Luis Vega, alcalde municipal; Ignacio Beguiristain, presidente de la Cámara de Comercio; Delfín Tomasino, presidente del Liceo; Cecilio Etchenique, presidente de la Unión Sagüera y otras personalidades de la industria y el comercio, así como de la política, acordándose realizar activas gestiones cerca de los poderes públicos para que se proceda al dragado del puerto de Isabela de Sagua.

LA JUVENTUD LIBERAL DE LUYANO

En Acierto 23, en Luyanó, se ha constituído el Comité de aquel barrio de la Juventud Liberal en la que actúan los señores Capín, Fugan, Ortiz y otros, acordando laborar en pro de la candidatura del doctor Néstor G. Mendoza para representante por la Habana.

SIGUE MANTENIENDOSE LA CANDIDATURA DEL SR. ECHARTE

Robusteciendo la adhesión de los consejeros provinciales, en estos días ha recibido el señor Pedro Pablo Echarte, numerosas cartas y telegramas muy expresivos, de importantes términos municipales de esta provincia, proclamándolo candidato suyo para estas elecciones y a la vez le han dado traslado al Comité Ejecutivo Liberal, para que se incluya en el tiket de los representantes. Benito Echarte cuenta con importantes términos propios, entre ellos el de Güines, uno de los más amplios y de mejor votación de la provincia.

SARDIÑAS Y CHARDIET, ACTUANDO EN LA PROVINCIA

Los señores Emilio Sardiñas y doctor Armando Chardiet están trabajando activamente en pro de una votación nutrida para el Partido Conservador en estas elecciones en toda la provincia. Constantemente están recorriendo los principales términos municipales y dirigiendo los trabajos de las inscripciones en ellos, con el mayor entusiasmo. El señor Sardiñas cree que ratificada como ha sido por la Junta Central Electoral la candidatura acordada en 23 de enero, los conservadores ortodoxos librarán la contienda como en todos los comicios anteriores y el Partido Conservador demostrará la cohesión en sus filas y el mejor espíritu por el logro de la victoria. Cartas, telegramas y avisos copiosos ha recibido en estos días el señor Sardiñas de sus correligionarios de la provincia y también ha celebrado algunas entrevistas, que le permiten augurar el mejor éxito a sus gestiones.

EL PARTIDO POPULAR ESTA CUBRIENDO SUS VACANTES EN LOS COMITES DE BARRIOS

El Partido Popular, bien unido, bien disciplinado, está en estos momentos desarrollando una activa campaña en todos los barrios, por medio de sus agentes políticos, para las inscripciones de los electores nuevos, especialmente de la juventud que adquiere por vez primera con la cédula electoral, el derecho de sufragio. El doctor Urquiaga, que celebra periódicamente todas las semanas, los miércoles, animadas reuniones con los presidentes y secretarios de cada comité, en el Círculo de Monte número 300, ha dispuesto que en los Comités en que han ocurrido vacantes por fallecimiento, traslados de localidad, etc., se cubran inmediatamente esos cargos. Ahora se está actuando vigorosamente en San Isidro Ceiba, Villanueva, Puentes Grandes y Santa Teresa. El doctor Urquiaza con un perfecto conocimiento de sus huestes y una memoria prodigiosa, que conserva el recuerdo de los servicios de cada uno en la agrupación, indica las funciones que sus correligionarios deben desenvolver en cada sector del partido. Las vacantes se están cubriendo por méritos de viejos servicios, prestados y llevándose a los comités a los políticos populares más activos.

RODRIGUEZ BARAHONA, LA FEDERACION MEDICA Y EL HOMENAJE AL GENERAL MACHADO

Numerosos médicos, entre ellos jefes locales de Sanidad en importantes localidades de la República, congresistas y alcaldes, han llegado a la Habana en las últimas horas para asistir al homenaje que se le rinde al general Machado por todos los médicos de la República. El doctor Rodríguez Barahona nos hizo ayer calurosos elogios de lo que ha de significar ese tributo de distinción de una de las clases sociales más importantes de la República.

ALEJANDRO NEYRA, CANDIDATO A REPRESENTANTE POR ORIENTE

Hoy se cubrirá la vacante que en la candidatura de Representantes del Partido Conservador de Oriente produjo la muerte del señor Rodríguez Fuentes. Se reunirá, en Santiago de Cuba, el Comité Ejecutivo Provincial y todas las posibilidades están en favor del señor Alejandro Neyra, Alcalde de Gibara, para ser postulado Representante

EL CONCEJAL VISTUER AL TIKET DE REPRESENTANTES

El concejal señor Juan Antonio Vistuer será nominado próximamente para Representante en el tiket de los populares en esta provincia. Se trata de un elemento valiosísimo que actúa como Presidente del Comité de Arroyo Apolo, uno de los más extensos de este término que tiene 12 colegios electorales en las elecciones normales Vistuer ha consagrado sus nerglas desde hace tiempo a ese Partido, levantando su personalidad extraordinariamente.

Los Arrendatarios de Autos se Reunen

CONVOCATORIA

De orden del señor Presidente, se cita por este medio a los asociados de esta asociación, para la Junta General Extraordinaria, que se celebrará en el día 28 del corriente mes a las 8 de la noche, en la calle de Gervasio número 149, entre Reina y Estrella, para tratar asuntos de trascendentales importancias, a fin de aprobar la tabla de precios y peticiones que hemos de dirigir a los señores Trenistas en busca de mejoras para nuestra clase choferil.

Ruego a los señores socios la más puntual asistencia.

Atentamente.

José Miguel Gómez,
Presidente.

José Durán Revuelta,
Secretario General.

Asociación de Arrendatarios de Automóviles de Alquiler.

Cuadros Comunistas

BERLIN Febrero 23 (AP).— La policía confiscó ayer cuatro cuadros de la Exposición Comunista que se celebra aquí, considerándolos despreciativos para la religión cristiana.

Uno de los cuadros es del artista Georg Grosz, y representa a Cristo en la Cruz, llevando una máscara contra los gases y dos botas a la Wellington. Esa misma pintura fue causa de que Grosz fuese acusado recientemente de blasfemia, absolviéndole el tribunal, el cual falló que el cuadro era artístico y no pretendía en modo alguno ridiculizar a la Iglesia.

LOS ALUMNOS DE "EL SALVADOR"

Su Asociación se inaugurará hoy a las 9 de la mañana

El señor Manuel Pérez, secretario de la Asociación de Alumnos de la Escuela El Salvador, nos invita para la inauguración de la misma a las nueve de la mañana, según indicaciones del reverendo padre Viera.

DEL BAILE DE LAS SUFRAGISTAS HOY

En los salones del Social Talecic, de Casa Blanca

En los salones de Social Athletic Club, en Casa Blanca, se celebrará hoy lunes una matinée organizada por la señora María Menéndez viuda de Serra, presidenta del Partido Sufragista.

Hemos sido atentamente invitados para esta fiesta, con la cual festejan el día 24 de Febrero.

EL GRITO DE BAIRE ... POR ABELA

—Figúrese usted los apuros que pasarían hoy los que dieron el grito, con esta prohibición de los ruidos...

UNA SUCURSAL DEL BANCO DE CANADA FUE VICTIMA DE UNA ESTAFA DE $16.000.00

Como presuntos autores del hecho, han sido detenidos dos empleados. La Policía Judicial practica investigaciones

Una estafa de diez y seis mil pesos de que ha sido víctima la sucursal del Pinco de Canadá de la calle del Prado fué denunciada ayer en las oficinas de la Policía Judicial, por el Administrador e Inspector de esa Institución bancaria, señores Guillermo Fernández Trevejo y Harry Berry.

Declararon estos señores, que al efectuar un balance en los libros de las cuentas de ahorros, advirtieron una deficiencia de diez y seis mil pesos por lo que practicaron una investigación y llegaron a comprobar que el banco había sido perjudicado en esa suma de la manera siguiente:

El día tres del actual se presentó en la Sucursal un individuo nombrado E. González, quien expresó deseos de extraer de su cuenta de ahorros la cantidad de ocho mil seiscientos pesos. El empleado Armando Soto le extendió un cheque de ahorro por esa suma entregándoselo a dicho individuo para que lo firmara, y una vez que este lo hizo al dorso devolviéndolo junto con la libreta de su cuenta, el empleado Soto lo pasó todo a manos del Tenedor de Libros Joaquín Castillo, quien examinó los libros y la firma del cheque poniéndole su inicial, como demostración de que la persona que autorizaba el mismo tenía la cuenta número G228 con fondos suficientes para cubrir la cantidad indicada en el cheque. El documento en cuestión pasó a la mesa del Contador Charles Bridgett, que fué el que autorizó su pago.

Ese mismo día tres de Febrero, en los momentos que no se hallaban en el banco los empleados anteriormente mencionados, se presentó allí otro individuo, que se supone sea el mismo que cobró el cheque anterior el que dijo entonces nombrarse M. Zaldivar quien dirigiéndose al cajero Alfredo Franco, le dijo que venía a extraer de su cuenta de ahorro la cantidad de siete mil cuatrocientos pesos, por lo que el señor Franco le extendió un cheque por esa suma que dicho individuo firmó al dorso. Este cheque con la libreta fué entregado al Tenedor de Libros Armando Citarella Pennino, que conjuntamente con el empleado señor Castella examinaron los libros y la tarjeta de identidad, le pusieron la inicial al cheque.

Despues de realizada esta operación el cheque pasó a poder del subcontador Tomás Romeu López, quien autorizó su pago.

De las investigaciones practicadas por ellos, lograron saber que al siguiente día esos cheques y sus cuentas de ahorro fueron examinadas por el subcontador Manuel Escalera, quien las dió por correcta, pero no dió cuenta de lo que había realizado.

El cheque de siete mil cuatrocientos pesos aparece corresponder a la cuenta de ahorro 228.

Para comprobar si esas cuentas de ahorro eran ciertas examinaron los libros Mayor de Cuentas de ahorros correspondiente a las letras de la D a la G, pudiendo observar que la Pág. correspondiente a la cuenta G282 había sido arrancada violentamente, dejando adherida un pedacito. También se vió que en el libro correspondiente de la S a la Z había sido arrancada otra hoja correspondiente a la cuenta 228. En vista de esto se dirigieron al tarjetero donde se encuentran las muestras de las firmas, para localizar las tarjetas de identificación, de los señores González y Zaldivar sin que las hallaran.

De todo esto dedujeron que los autores tenían que ser los empleados del Banco de acuerdo con algún individuo de la calle que fué el encargado de hacer efectivos los cheques. Esos empleados conocen perfectamente el manejo de todos esos documentos y proveyeron a ese individuo de una libreta de ahorro donde consignaron una cantidad mayor a la de los mencionados cheques, falsificando las firmas de alguno de los Tenedores de Libros de la Sucursal, e intercalaron en el libro las referidas hojas, que utilizaron más tarde para realizar el hecho, arrancándolas posteriormente.

Estos libros de cuentas de ahorros están a cargo y bajo la vigilancia de los tenedores de libros que son los que tienen que trabajar en ellos, y también se encuentran en poder de ellos las libretas con las firmas de los depositantes.

En el Banco existe otro Tenedor de libros nombrado René San Juan, y aunque del libro que tiene a su cargo fué arrancada la hoja, no fué sin embargo él quien autorizó con su firma el pago del cheque sino que por ausencia de este lo hizo el señor Castella.

A pesar de todo lo expuesto no tienen sospechas los denunciantes de quienes puedan ser los autores de la estafa en que ha resultado perjudicado 1 banco.

Por orden del Jefe de la Policía Judicial, el subinspector Juan F. Padrón y los agentes Gabriel Herrera Gumersindo Galguera Federico Vivas, Gregorio Olavarri Casimiro Reyes; Julio del Corral y el Inspector Manuel Gómez practicaron distintos registros en los domicilios de los empleados del Banco y en otros lugares sin que dieran resultado favorable.

Posteriormente los agentes Herrera y Galguera detuvieron a los Tenedores de Libros del Banco Armando Citarella Pennino de 20 años y vecino de Lagueruela 5 y a Joaquín Castella Jorge de 20 años y con domicilio en Guanabacoa por recaer sospechas sobre ellos como autores de la importante estafa. Los detenidos fueron presentados ante el señor Juez de Guardia Diurna que lo es el de Instrucción de la Sección Quinta.

Estado del Tiempo

NOTA DEL MEDIODIA DEL DOMINGO

Hay alto barómetro con buen tiempo en Cuba, mitad oriental del Golfo de Méjico, extremo oriental de los Estados Unidos y Atlántico, excepto perturbación de origen tropical en el Atlántico, a unas seiscientas millas al sudeste de las Bermudas. Bajas presiones en el resto de los Estados Unidos.

PRONOSTICO PARA EL LUNES

Buen tiempo. Subida de las temperaturas. Vientos flojos a frescos del nordeste al sudeste.

Observatorio Nacional.

EL DISCURSO DEL DOCTOR FERRARA

La transmisión del mismo por radio demorada en 24 horas

WASHINGTON, febrero 23 (A. P.) El sistema broadcasting Columbia anunció esta noche que el discurso del embajador doctor Orestes Ferrara, de Cuba, que se anunció pronunciaría el martes por la noche, será trasmitido el miércoles por la noche, habiéndose aplazado veinticuatro horas.

Este cambio fué necesario a causa de que el mismo sistema trasmitirá el martes los discursos que pronunciarán el ex gobernador Alfred E. Smith, del Estado de Nueva York, y el alcalde James E. Walker, de la ciudad de Nueva York, en el banquete que se celebrará esa noche.

El embajador Ferrara ha consentido en cambiar su programa haciendo uso de la palabra en el cónclave de las naciones desde las diez y treinta a las once de la noche del miércoles.

UNA ESTAFA DE $500 A UN BANCO

Fué en Camagüey y el autor ha salido para esta capital

Jorge Hernández y Rodríguez, cajero de la casa Maiser Pavin Company, situada en la calle de Cisneros número 9, altos, en Camagüey, se personó en la Sección de Expertos, denunciando que José Barredo, del que ignora sus demás generales y residencia, pero según ha podido investigar, se oculta en esta ciudad, se había personado en las oficinas de la mencionada institución, con el propósito de que se le hiciera un pago de mil trescientos quince pesos, ochenta centavos, operación que se llevó a cabo, sin descontársele quinientos pesos que había recibido como anticipo. Hizo constar el denunciante, que el acusado manifestó al ausentarse de Camagüey, que se dirigía a esta capital, hospedándose probablemente, en la casa Amargura número 55.

VARIOS DETENIDOS

Florentino López Alvarez, chofer y vecino de Mangos número 3, en Jesús del Monte, fué arrestado por el experto Tomás Ruiz, por estar reclamado por el Juez Correccional de S. Miguel del Padrón.

El experto Regino Alonso, detuvo a Darío Novoa y Novoa, chofer y vecino de Oficios número 75, con motivo de estar reclamado por el Juez Correccional de la Sección Segunda, en siete juicios. Fué remitido al Vivac.

También detuvo a Gervasio Sánchez Sánchez, chofer y vecino de Oficios número 79, por reclamarlo el Juez Correccional de la Sección Segunda, en nueve juicios, siendo remitido al Vivac.

María Luisa Díaz Rodríguez, vecina de Séptima 116, sufrió lesiones de carácter leve, al ser maltratada de obras por su esposo Raul Rodríguez Rodríguez, chauffeur del propio domicilio.

SNOWDEN ATACA EL PRESUPUESTO

Dice que el conservador fué hecho fraudulentamente

LONDRES, Febrero 23. (AP).—Philip Snowden, Ministro de Hacienda inglés, en un discurso pronunciado en Huddersfield el sábado dijo que los últimos presupuestos formulados por el Gobierno conservador de Stanley Baldwin, fueron fraudulentos, y que las deficiencias del actual son un resultado de la situación en que estaba el Tesoro británico cuando él (Snowden) se hizo cargo de la cartera de Hacienda en 1929. Y agregó:

—Encontré que no había un centavo en las arcas, pero que sobraban las cuentas por pagar. Se necesitará años de trabajo para que el Tesoro vuelva a estar en las condiciones en que lo dejó el Gobierno laborista, en 1924.

Snowden habló también de la baja de las recaudaciones, y de los medios puestos en juego para remediar ese mal inevitable.

Es delegada de Méjico en la conferencia interamericana

VINO CON SU ESPOSO

Este ha sido invitado a dar una conferencia en la Habana

Ayer nos hizo el honor de visitar esta Redacción la señora Margarita Robles de Mendoza, delegada oficial de México a la Conferencia Interamericana de Mujeres.

La señora Robles de Mendoza se ha distinguido en su país no sólo por sus actividades en la organización del feminismo, sino por su labor periodística y docente, habiéndole valido esta última que se la designase para una misión en los Estados Unidos, desde donde ha venido a la Habana por encargo de su Gobierno, para representar a la mujer mexicana en la Conferencia.

En la conversación que sostuvimos con esta dama, hemos podido advertir que posee una extensa cultura y que en lo que respecta a los problemas del feminismo es admirable la ponderación con que los trata. Es lástima que no haya llegado a tiempo para laborar en la Conferencia desde sus comienzos, porque tiene indudablemente cosas interesantes que exponer con relación a las conquistas hechas por las mujeres de su país, donde los más altos intelectuales han sido los primeros en prestarles apoyo; pero pensamos que no le faltará oportunidad para comunicarse con sus hermanas de Cuba.

Acompañando a la delegada de México vino su esposo, el doctor Salvador Mendoza, que ejerce actualmente como letrado consultor en asuntos hispano-americanos en una gran Compañía de Nueva York y que ha sido en su país, a más de periodista, profesor de Economía Política de la Escuela de Derecho y miembro de la Comisión que modificó el anteproyecto del nuevo Código Penal. Según nos comunicó, está invitado a dar una conferencia en nuestra Universidad — probablemente la ofrecerá el día 26 — y expondrá en ella una teoría propia disertando sobre la "nueva concepción de la prosperidad económica como afirmación de progreso".

Muy reconocidos a los señores Mendoza, por la cortesía de que nos han dispensado con su visita, les reiteramos el deseo de que siga siéndoles grata su permanencia en nuestra Ciudad, de la cual se llevan sinceramente admirados, así como de la hispanidad que a simple vista han podido advertir que conservamos los cubanos.

Comendador Astorre Lupattelli, ilustre Rector de la Regia Universidad italiana para extranjeros de Perugia,—delegado fascista al Congreso Internacional de Universidades celebrado en la Habana, el cual embarca hoy en viaje de regreso a su país. DIARIO DE LA MARINA, que se honra con su amistad, le envía la más afectuosa despedida.

SUCESOS DE POLICIA

Antonio Alvarez López, dependiente y vecino de Labra y Gorgas, sufrió lesiones de carácter leve al ser presa de un ataque y dar con su cuerpo contra el pavimento.

En el Primer centro de socorro fué asistido de lesiones de carácter menos grave, Patrocinio Santana Fernández, de 50 años de edad y vecino de Bélgica número 85, que le produjo al alcanzarlo una de las puertas del auto 12347, que abrió violentamente un pasajero al apearse del mismo, estimando que el hecho tuvo lugar por imprudencia del desconocido.

El Donativo Guggenheim de un Millón de Pesos Para Becas de la Universidad

Cuba, incluída en esos beneficios, gracias a la excelente impresión obtenida de Cuba por Mr. Simón Guggenheim

EL PROFESOR INMAN NOS VISITO ANOCHE

Nos hizo entrega del texto del mensaje recibido ayer, por el Congreso de Rectores por los alumnos de Columbia

Tuvimos anoche el placer de saludar en esta Redacción al Profesor de la Universidad de Columbia doctor Samuel G. Inman, Delegado de aquel notable Instituto Superior de Cultura al Congreso Panamericano de Rectores, Decanos y Educadores, ayer clausurado en el Aula Magna de nuestra Alma Mater, con quien departimos complacidísimos sobre la notable por fecunda tarea realizada por dicha Asamblea de educacionistas, refiriéndonos el origen del rasgo —que damos a conocer en la reseña de la sesión plenaria referida, en otro lugar de esta misma edición — tan edificante como altruista del Senador norteamericano Mr. Simon Guggenheim.

—El generoso donante de un millón de pesos para acrecer el fondo de la Fundación que lleva el nombre del autor de sus días, durante su reciente estancia en esta capital visitó la Universidad de la Habana, sede magnífica de los Congresos Universitarios que, en buen hora, se han hecho coincidir con la celebración de su Bicentenario, pudiendo percibir justamente la importancia y la trascendencia que cabe a dichos acontecimientos, moviéndole a realizar tan bello y noble gesto, que permitirá muy pronto disfrutar de espléndidas becas de viaje a los alumnos universitarios cubanos, seleccionados para consagrarse a investigaciones científicas que no pueden efectuarse en el país y que repercutirán, seguidamente, en el creciente auge cultural que Cuba elabora y persigue, tan ejemplarmente.

Al obsequio de su amable y grata visita, el Profesor Dr. Inman nos ofreció el texto del mensaje recibido ayer por el Congreso de Rectores y que mucho nos place reproducir:

SALUDOS AL CONGRESO EDUCACIONAL, HAVANA CUBA.

En la ciudad de New York, el grupo compuesto de una fusión de Alumnos del Curso sobre Relaciones Pan-Americanas dictado por el Dr. Samuel G. Inman en la Universidad de Columbia y de los estudiantes Latino-americanos residiendo en la Casa Internacional Latino-americana, desean, en una ocasión tan importante presentar sus saludos más cordiales al Congreso Educacional que actualmente celebra sus sesiones en la Habana.

El prupo estudiantil de Relaciones Inter-Americanas de New York es una expresión de la nueva generación de los estudiantes de América, tanto del Norte como del Sur. Su objeto es desarrollar un mejor entendimiento por medio de un estudio sincero y concienzudo y una discusión franca y continua de los problemas Inter-americanos, al mismo tiempo que está creando una ideología que se conduce a una armonía más profunda entre las Américas.

Nuestro grupo desea expresar su simpatía profunda con los objetos e ideales del Congreso actual, y brindar al mismo tiempo la esperanza de que un programa constructivo para el porvenir se basará sobre la ideología que promueve nuestro grupo estudiantil Inter-Americano.

Ciudad de New York, Febrero 17 1930.

(f) Julio Figueroa.

(f) Rse. E. Kluger.

Representantes del Grupo Estudiantil Inter-Americano".

JOSE V. ALONSO FUE REELEGIDO

José Vicente Alonso, nuestro viejo compañero de labores que tiene a su cargo la información de la estación terminal, ha sido reelegido ayer nuevamente secretario de actas del Consejo Nacional de Veteranos de la Independencia, en el que hace largos años viene efectuando una laudable labor llena de entusiasmos e iniciativas.

Ligados como estamos al comandante Alonso por vínculos de compañerismo y de sincera amistad, ha de sernos muy grato el consignar esta nueva prueba de confianza recibida de los prestigiosos miembros del Consejo Nacional de Veteranos, que así sabe hacer justicia a sus merecimientos.

Reciba nuestra cordial felicitación.

Dr. Felipe Rivero y Alonso

ABOGADO Y NOTARIO

Chacón 25. - Teléfonos: M-1472 y A-8142

Letrado Consultor y Notario de la "Asociación de Detallistas de la Habana". Notario de los Centros "Asturiano", "Balear" y "Cafés".

ESTUDIO DE LOS DOCTORES

Manuel Fco. de Cinca — Ricardo Elizalde e Hidalgo-Gato

Angel Radillo Gancedo — Eduardo Bolívar Herrero

PROCURADORES:

Urbano E. Gómez Cádiz y Manuel Martínez Cádiz.

M.E.C.D. 2016

DIARIO DE LA MARINA

Editado por la Compañía DIARIO DE LA MARINA (S. A.) cuyo programa consiste "en la defensa de los intereses generales y permanentes de la Nación cubana, de los especiales de la colonia española establecida en la misma y de la unión y armonía entre los diversos elementos que conviven en el país.—Artículo 1o. de los Estatutos.

FUNDADO EN 1832
Dirigido hasta 1919 por D. Nicolás Rivero y Muñiz
OFICINAS:
Habana, Prado 103. — New York, 516 Fifth Ave.

TELEFONOS:

Administración y Anuncios	A-5334
Dirección	A-4151
Redacción	A-0301
Quejas	M-8404
Rotograbado	M-6844
Imprenta	M-9665
Anuncios Clasificados y de	A-1014
Suscriptores	A-3333
Deportes	A-4732
Radio	M-7714

PRECIOS DE SUSCRIPCION:

HABANA		PROVINCIAS	
1 mes	$ 1.60	1 mes	$ 1.70
3 idem	" 4.80	3 idem	" 5.00
6 idem	" 9.00	6 idem	" 9.50
1 año	" 18.00	1 año	" 19.00

EXTRANJERO
1 año $ 21.00
6 meses " 11.00
3 meses " 6.00

EL PROBLEMA DE LAS MULTAS

EN su última reunión acordó la Junta Directiva del Centro de Cafés de la Habana acudir al Secretario de Hacienda, y así lo hizo una comisión nombrada al efecto, para "tratar sobre las continuas multas y numerosas penalidades" con que por supuestas infracciones al Impuesto del Timbre se abruma a los elementos del gremio que representa la susodicha corporación.

Se les molesta por no presentar selladas las facturas de compra de leche, cuando éstas se hallan comprendidas en los beneficios que concede la Circular núm. 44 del Departamento de Hacienda, y por otras cosas que se encuentran incluidas en la llamada amnistía económica, de todo lo cual se dió por enterado el expresado funcionario, haciendo las promesas de rigor en estos casos.

Es de suponer que de acuerdo con esas promesas, quedará rápida y satisfactoriamente resuelta la justa demanda del Centro de Cafés de la Habana; pero como la imposición arbitraria de multas parece haberse elevado a sistema en otros sectores de la Administración Pública y constituye un serio problema para el comercio y la industria, juzgamos llegado el momento de que el Presidente de la República intervenga.

Las recientes declaraciones que hizo a nuestro Director y que éste publicó en su sección **"Impresiones"**, hacen esperar que habrá de "tomar medidas inmediatamente", para impedir que siga teniéndose la imposición de multas como medio de aumentar los ingresos del Fisco y no como una pena que es ilícito aplicar sin verdadero motivo que lo justifique, porque atenta contra todos los principios de Derecho y es sencillamente ilegal y abusivo.

En las multas no debe, no puede verse una fuente de recursos, aunque se cuenten como ingresos del Presupuesto, porque no constituyen una renta del Estado, como parece ser el criterio de quienes pretenden, no ya que alcance, sino que sobrepasen de la cantidad a que se haya calculado que ascenderá su cobranza. Como todos los ingresos y egresos fiscales, tienen que figurar los de las multas en el Presupuesto; pero lo ideal sería que no hubiese necesidad de hacer efectiva ni una sola, porque ello demostraría absoluto respeto a las leyes y, consecuentemente, una perfecta educación cívica en el pueblo.

Cuando las rentas fiscales no alcanzan para cubrir los gastos públicos, se aumentan los tributos o se contratan empréstitos, si lo permite el estado económico de la Nación, o, en caso contrario, se hacen todas las economías posibles, pero en modo alguno se apela a medios violentos, como el de imposición de multas injustas, para forzar los ingresos. Eso no es permisible, eso subleva la conciencia de quienes lo sufren y, a la postre, nada remedia, antes bien, aumenta los males que se trata de aliviar, porque quita ánimos para el trabajo que genera la riqueza que afluye a las Arcas del Estado, de las Provincias y los Municipios.

La buena disposición que ha mostrado el Presidente de la República para acabar con el abuso en las multas, al enterarse de que existe en grado ya alarmante, es digna del mayor encomio y, como era de suponer, ha causado magnífico efecto en la opinión pública, especialmente en las clases que más directa y frecuentemente son expoliadas por ese procedimiento; pero mucho nos tememos que la intervención del Primer Mandatario en este asunto no resulte todo lo efectiva que es de desear, si no la lleva al límite de exigir responsabilidades cuando compruebe semejantes desafueros.

El mal de las multas abusivas no es imputable solamente a los empleados del Estado que las aplican y a los jefes que les ordenan, o en todo caso les consienten obrar de ese modo; lo es también a los de los Municipios y principalmente a los agentes de la policía. Y no basta con que, como en el caso que nos inspira estos comentarios, se rectifique—según parece que va a hacerse—lo que benignamente calificaremos de error, porque eso, en definitiva, nada remedia. Hace falta aplicar severas sanciones que acaben de una vez con lo que va siendo una práctica viciosa.

Por razones fáciles de adivinar, es muy raro que llegue a conocimiento del Presidente de la República la queja directa de quien recibe, más que el perjuicio, la afrenta de ser multado sin causa que lo justifique, y eso explica la extensión que ha adquirido el abuso, pues a juzgar por las manifestaciones suyas a que nos hemos referido, lo ignoraba y no está dispuesto a tolerarlo. No desconocería el Primer Mandatario eso ni nada de lo que ocurre, si como el famoso Califa Harum el Raschid, pudiera disfrazarse para andar por todas partes mezclado con el pueblo y averiguar cómo cumplen sus deberes los funcionarios y empleados, especialmente los agentes de la autoridad.

O, por lo menos, si como Ibn el Seud, actual rey del Nedjeb, nombres de la región central de Arabia, hiciese colocar a la puerta del Palacio un buzón que nadie pudiera abrir nada más que él, en el cual los ciudadanos depositasen sus quejas, que así no serían escamoteadas o desfiguradas.

Efemérides.-Febrero 24 de 1895

Comienza la Guerra de Independencia.

El día 24 de Febrero de 1895 ocurren en varios lugares de la isla simultáneamente, levantamientos en armas de grupos de patriotas, comenzando la Guerra de Independencia de Cuba.

Se ha denominado esta fecha con el nombre de "Grito de Baire", por considerarse corrientemente que fué en este lugar, en la provincia de Oriente, donde primero estalló la Revolución; después se tratará de este punto.

La orden de iniciar la Revolución la trajo desde Tampa Miguel Angel Duque de Estrada. Este documento, donde el Delegado del Partido Revolucionario Cubano, José Martí, comunicaba a Juan G. Gómez que escogiera el día de dar inicio al movimiento, llegó a la Habana en el tabaco que traía en la boca Duque de Estrada. La Delegación de la Habana, recibida la comunicación, se reunió en casa de uno de los comprometidos en el levantamiento, Antonio López de la Coloma, y fijó provisionalmente el día 24 de Febrero, fecha que ratificó cuando los enviados al interior a notificar el acuerdo, regresaron con la noticia de que éste se aceptaba y sería cumplido.

La Revolución comenzó en diversos lugares a la vez. Esos lugares son:

Guantánamo, donde tomó las armas Guillermo Moncada, a pesar de encontrarse muy enfermo, y Pedro A. Pérez, por orden del mismo Moncada.

Baire, con Saturnino Lora al frente.

Manzanillo, con Bartolomé Masó.

Ibarra, con Juan G. Gómez y Antonio López Coloma.

Y en algunos otros lugares más.

El nombre de "Grito de Baire" no es realmente apropiado, puesto que está probado que no fué sólo en ese lugar donde se inició la guerra.

La Revolución prendió rápidamente en toda la región oriental y después en toda la isla, tomando gran incremento en poco tiempo. El desembarco de Máximo Gómez y Martí en las Playitas y el de Antonio Maceo en Duaba, levantó ya definitivamente el espíritu de los patriotas y les comunicó la seguridad del triunfo.

La Revolución de la Juventud Moderna

Madrid, enero, 1930.—Por E. Basy

NO se trata de la obra de Lindsey y Evans, conocida por ese título; aunque si de algo que con ella guarda relación muy íntima. Se están dando a luz actualmente en un rotativo de aquí los resultados de una encuesta ideológica realizada entre jóvenes. El cuestionario, que, al abrirla, se propuso a estudio comprende temas o puntos de trascendencia teórica y social tan señalados como éstos: religión, patria, matrimonio, amor, vida. A él han respondido muchachos, y muchachas de menos de cinco lustros. Categóricamente, sin titubeos, y, en su inmensa mayoría, radicalmente en **Sprits Forts.** Creo que el hecho es acreedor a registro y comentario.

Lo primero que en él sorprende es la posibilidad de que se haya dado. Si a alguien se le ocurriese indagar de los alumnos de la Escuela de Arquitectura, qué es lo que piensan de las Pandectas o cómo juzga un estudiante de Derecho la organización bancaria o marítima de un país, caería en el ridículo. Sólo en broma clásica de Inocentes podría tener su puesto la ocurrencia. Pues la de inquirir de jóvenes, con bozo en formación, qué opinen sobre cuestiones tan complejas y difíciles como las citadas, no es mucho más radical. Hay en ella la misma evidente desproporción entre el propósito y la utilidad asequible. Sin embargo, se la toma en serio. Incluso se la juzga documento informativo aprovechable.

A la entonación descentrada de la consulta corresponde la desenvuelta rotundidad de la respuesta. Preguntado Sócrates sobre cualquiera de los temas del caso, habría respondido con su acostumbrada sequedad: "no sé nada". Para los jóvenes de hoy, Sócrates es un pobre iluso, un arcaico sin arrestos mentales. Ellos no proceden, ni son como él. Ellos saben que el amor y la vida, son un juego de azar; el matrimonio, una conveniencia o un refugio; la religión y la patria, dos formas de la libertad o dos conceptos mudables de tradición. Ellos lo saben todo. No cuentan con el misterio en la naturaleza, porque de antemano lo rechazan. Soles en alborada creen ya rutilar sobre el universo de los espíritus y las cosas desde las alturas del más espléndido cénit.

Esta actitud nietzschereana del pensamiento se completa, como es lógico, con la análoga de la acción. Todo impulso vital es sagrado, desde el momento en que se siente. Representa el nódulo de obrar que la Naturaleza se impone a sí misma y el acicate que la estimula a conseguir sus fines. Contradecirlo equivale a oponerse al imperio de la ley de la gravedad o de la adhesión en el mundo de los cuerpos. Los instintos sexuales, como el amor, que es su índice psico-físico, deben ser, en consecuencia, libres. Libres para iniciarse y libres para satisfacerse. Nada más arbitrario y ridículo que el secreto pedagógico, de que se les ha rodeado hasta ahora en el brote, y las cortapisas con que se les ha intentado refrenar en el desarrollo. La inocencia es tontería y el pudor o el recato artificios hipócritas. Los maestros en la materia no son ya los viejos moralistas, sino Havelock, Ellis y Freud.

Como el instinto sexual, elemento sustantivo de la vida, ésta no tiene valor alguno sino expansionada sin limitación. Sin nota distintiva es la eficiencia, la virtualidad. Una vida sana, robusta y alegre, que produzca tipos bellos y útiles y suba al 100 absoluto nuestro poder creador y fáustico, he aquí el ideal presente de vida. Para conquistar el mundo por la energía y la ciencia hay que recorrerlo en auto, amenizando el viaje con **cocktails,** cigarrillos y piezas de **jazz band.**

Al compás de los principios de la conducta individual andan los de la colectiva. Se tiene a las jerarquías por principio insustituible e indispensable de toda sociedad. Significan la experiencia que exige de suyo el respeto. Con ella a veces el sacrificio benefaciente que inspira e impone amor. Pero una sociedad jerarquizada férreamente, es un rebaño sumiso, que no conoce el cambio. Como la isla de Rampole, descrita por G. Wells, no puede estar constituída sino por megaterios gigantes, que ni mueren, ni engendran para dominar más a capricho. Las jerarquías son la fuerza de la tradición y la rutina frenando el arrojo, las energías nuevas que surgen de cara al éxito y al triunfo. Hay, por eso, que abrogarlas. La primera, la más odiosa, la de los padres y maestros. Son los enemigos natos de las mentes osadas y las voluntades vírgenes. Lo que el troquel hace en la masa ductil, lo realizan ellos en el espíritu. Y en nombre de una vida añeja que apenas vale para sostenerse, que husmea la extinción, el sepulcro. Con ellos no es posible la novedad que el tiempo reclama. Se requieren hombres nuevos, en ciencia, en economía, en política. Lo viejo huele ya a cadáver. Pero las jerarquías son polvo de siglos pesando sobre gérmenes en brote, vetustez hedionda imponiéndose a la novedad o la juventud radiante.

No es otro el ideario de los jóvenes de hoy, de "los jóvenes viejos", como los llama Kropp, uno de los interlocutores de la novela de Remarque. En él hay visible una inversión de valores considerados hasta ahora como sustantivos. Constituye una revolución en el concepto cardinal de la vida. Si ha de dar paso a una sociedad nueva es difícil preverlo. Lo que sí puede asegurarse es que ha de poner en peligro la actual. Las bases del occidentalismo oscilan. Y a ella contribuyen con su condescencia, con su **Bonhomie,** las jerarquías, que debían evitarlo, que están obligadas a evitarlo.

El doctor: — Respire más fuerte y cuente tres veces treinta y tres.

El cajero: — ¡Noventa y nueve!

Vida Mundial.-Abatiendo las Trabas del Comercio

Por TIBURCIO CASTAÑEDA

TODOS recordamos con alguna malicia regocijante, cómo Monsieur Arístides Briand, en Septiembre último, en un comedor de Ginebra, en la Liga de Naciones, echó a volar su conocida elocuencia para despotricar contra las tarifas aduaneras de las diversas naciones de Europa, que no solamente encarecían con sus crecientes derechos los precios de las primeras materias de la alimentación, sino que llegaban a paralizar las siembras, arruinando al agricultor, porque sabía que agregado al costo de levantar la cosecha, esos derechos fiscales, la venta del producto de la tierra no era posible, estando además abarrotado el comercio interior por esa falta de salida a los frutos que tanto esfuerzo costó el levantar.

Pero aún aplaudiendo la tendencia de Briand, que llegó a pedir a plazo fijo un informe sobre asunto tan útil a los numerosos miembros de la Liga de Naciones, llegué yo a escribir que tal asunto de la supresión de tarifas exigía no un esfuerzo de trabajo de gabinete, o como se suele decir de coser y cantar, sino que debía ser el resultado de un largo estudio de los cuerpos legislativos de los diferentes países, debidamente asesorados por los respectivos Ministerios de Agricultura y de Hacienda, primero, y de un concierto internacional como último toque a tan brillante labor.

Y cumpliéndose mi fácil vaticinio, pasó el mes de Noviembre y no sabemos de nadie que haya enviado a Monsieur Briand un proyecto de supresión de derechos de Aduana, y mucho menos un trabajo en que los derechos de Aduana suprimidos, se reemplazasen por otras gabelas.

Pero llegó el día 17 del corriente mes de Febrero y se congregaron en Ginebra los representantes de 23 Naciones con el propósito no tan ambicioso de suprimir los derechos de Aduana, sino de impedir su aumento para el porvenir, y hasta los Estados que ponen torniquete a todo el mundo en sus Aduanas para proteger los productos de su agricultura o de su industria, estaban allí representados.

Las 23 naciones allí representadas obedecían al acuerdo tomado en la Asamblea de la Liga de "establecer, si fuese necesario, un programa de negociaciones, para la disminución de tarifas aduaneras.

Se propone la Liga obtener que las naciones se obliguen a no aumentar sus tarifas aduaneras en un período de dos o tres años, y a no crear durante ese período nuevos derechos.

La base de esa labor de discusinn, es un borrador preparado por la Comisión Económica de la Liga de Naciones.

Se dice en el borrador del preámbulo que las Naciones que aspiran a celebrar ese tratado, desean resolver del modo más rápido y efectivo la aplicación del acuerdo de la Conferencia económica mundial celebrada en 1927, y crear una base estable para una acción conjunta, tal como la deseaba la Asamblea de la Liga.

Ya no se trataba, como en el proyecto **non nato** de Monsieur Briand, de concretar esa Liga Aduanera a las Naciones de Europa, sino de hacerla extensiva a todo el mundo, fuesen o no miembros de la Liga de Naciones.

A todas las Naciones se les invitó fuesen o no miembros de la Liga de Naciones. Y hay que decir que todas las de Europa aceptamos la invitación de acudir a la Conferencia Aduanera.

Pero hay que decir que sólo la República de Colombia ha participado de modo activo en ese propósito entre las de América.

Cuba, Brasil y Santo Domingo, prometieron enviar **observadores** a esa Conferencia.

Los Estados Unidos no aceptaron la invitación de participar en la Conferencia, pero prometieron enviar un **observador** a ella, y éste sería Mr. Edwin C. Wilson, primer Secretario de la Embajada de los Estados Unidos en París que obtendría toda la información del desarrollo de la Conferencia.

Al abrirse ésta se ha notado que el sentimiento general es más bien de pesimismo que de optimismo. Y no es esto de extrañar, porque no se extinguen con solo el deseo de paz aduanera, las rivalidades comerciales y los proyectos de protección para las industrias nacientes en el mundo; de modo que se había previsto de antemano que habrían de surgir dificultades al tratar de mantener inmóviles las actuales tarifas, mientras se lleva a efecto un ensayo que puede ser salvador.

Sin embargo, por los cables de Europa sabemos que las autoridades de la Liga están esperanzadas, porque esperan que las diversas naciones pongan de manifiesto, ante la Asamblea de la Liga, la verdadera situación angustiosa, cuando así lo sea, de su comercio internacional.

Hay que tener en cuenta que esta es la primera vez que se reunen en una Asamblea internacional 15 Ministros de Comercio de otros tantos países para cambiar impresiones sobre un importante asunto comercial.

Hay la impresión en Ginebra que, más o menos pronto, las Naciones de Europa han de tratar de curar sus males económicos nacidos de una competencia airada, en sus luchas aduaneras. Y existe la esperanza de que si fracasase hoy esa Conferencia, ya se ha arrojado en Ginebra la simiente que ha de fructificar en una abstención de constante lucha aduanera.

Por de pronto, Charles von Moltke, Presidente de esa Conferencia para concertar una acción económica pronunció en la Liga de Naciones, el 18 del corriente, un discurso de marcado sabor europeo, en que recordó los esfuerzos, en ese sentido, de diversos oradores de varios países, pronunciados en la Asamblea de la Liga del año pasado; estos fueron los Ministros de Estado Briand y Strsemann, y el Presidente del Consejo, Mac Donald.

Citó von Moltke esos discursos para demostrar la ansiedad que existía en la Europa comercial de un gran mercado único como el de los Estados Unidos, debido a que éstos formaban una sola nación; de modo que el problema quedaba reducido a establecer una Liga Aduanera europea en que no se alterasen los derechos de Aduana por algún tiempo, y eso no por causas graves y justificadas.

Dijo Von Moltke que la organización económica de Europa es una parte esencial e indispensable de la reconstrucción económica del mundo y que la labor de la Liga debe permanecer abierta, con la mejor buená fe, para que todas las naciones participen de sus resoluciones y acuerdos.

En la segunda parte de su discurso, Herr von Moltke dijo, con sinceridad, que una **paz de tarifas,** durante la cual éstas no se puedan alterar, es solo un paso preliminar. Propuso Von Moltke que se cambiase esa calificación de **paz de tarifas,** por la de "consolidación de tarifas", la cual ya indica que éstas son inalterables por el tiempo que se fije, y que mientras tanto se irá observando el resultado de esa inamovilidad, durante el tiempo fijado de antemano.

Von Moltke opinó que en materia aduanera no sólo hay tarifas, sino además existen los tratados comerciales a que hay que atenerse y que, como las tarifas, son igualmente susceptibles de los cambios que se hayan creído necesarios al contacto de la práctica por su aplicación a la realidad.

Terminó Von Moltke su discurso, pidiendo a los Ministros de Estado presentes que excitasen a sus respectivos gobiernos a coadyuvar a una obra tan esencial a la vida de las naciones, como es un plan bien estudiado de tarifas aduaneras, que deberá ser precedido del resultado de la experiencia comercial aduanera.

LA CRISIS DEL TURISMO

Por el Ing. JUAN MANUEL PLANAS, Presidente de la Sociedad Geográfica de Cuba

TRABAJO LEIDO EN JUNTA GENERAL EL 5 DE FEBRERO DE 1930

I

HACE varios años, y a petición de la Cámara de Comercio, Industria y Navegación de la Isla de Cuba, corporación que hoy funciona con los mismos fines que entonces, pero cuyo nombre ha sufrido una ligera alteración, emití un informe, dando a conocer lo que yo entendía por **Turismo,** y lo que creía que debía hacerse para intensificar una campaña que atrajese caravanas de viajeros a nuestros puertos, ávidos de contemplar las bellezas de Cuba, y de gozar de su clima templado y saludable.

En aquella época, y dicho sea de paso, no había en la Habana el número suficiente de hoteles que necesitábamos para alojar los viajeros que pensábamos importar. Hoy no llegan a la Habana viajeros en número suficiente para llenar la mitad de los hoteles que en tan poco tiempo se han construído.

Las predicciones más sabias han fallado este año. Y como aquel informe que emití, a petición de la Cámara de Comercio, se dió a la publicidad en los grandes rotativos habaneros, (DIARIO DE LA MARINA y otros, 13 de Junio de 1925), me creo autorizado para hablar, decir lo que pienso, exteriorizar mis ideas, acerca de lo que yo mismo llamé **segunda zafra de Cuba,** título que obtuvo una benévola acogida, y rodó, y fué bola de nieve, que alcanzó el favor de los críticos, sin que, al andar del tiempo, ya nadie se cuidase de recordar su origen.

Se dice hoy, se repite con insistencia, que el Turismo ha fracasado. Esto, dicho de una manera escueta, entre nosotros, parece encerrar un sentido de censura. Nada más injusto, sin embargo. Porque sabemos que aquí se han hecho grandes esfuerzos para atraer forasteros, agasajarlos, hospedarlos y divertirlos. Quizás se hayan empleado erróneamente algunos métodos. Pero esto es cuestión de apreciación, y justo es reconocer, por encima de todo, con errores y olvidos, la gran labor que se ha desarrollado con esos fines que anoto.

Definamos, antes que nada, lo que debe entenderse por **Turismo.** El vocablo, según su etimología, significa la afición, que es arte y es ciencia, de viajar por puro recreo; de contemplar bellezas exóticas; de admirar paisajes maravillosos; de trepar empinadas montañas; de palpar costumbres nuevas; de visitar museos y pinacotecas; de ver asombrosos jardines botánicos. Viajan por turismo, es decir, por afición a los viajes, a lo nuevo, a lo desconocido, los sabios y los artistas, los que tienen el alma llena de pesares, y los que se cansan del pasado, y vislumbran en horizontes lejanos la incierta claridad de nuevas ideas, de nuevos goces espirituales, en ciudades floridas de cultura, en márgenes risueñas, en oasis magníficos, cabe la sombra de los cuales resaltan más vigorosamente los trazos que dejaron en el lienzo de los siglos las razas constructoras de torres babilónicas y de pirámides y esfinges egipcias.

Pero si ésa es la acepción que se puede dar a uno de los aspectos del turismo, veamos cómo explicar el lado opuesto. Porque hay que ceñirse a la complexidad del problema. El turismo no es, no puede ser una fuerza; es el resultado de dos fuerzas que se atraen: la de los viajeros, ávidos de ver países nuevos, y lá de estos países, que hacen todo lo posible para atraer viajeros. Cualquiera de las dos fuerzas puede representar el polo positivo de ese imán universal; la otra será el polo negativo. Ambas se complementan. Cada una de ellas es proporcional a su masa, e inversamente proporcional al cuadrado de la distancia que separa su centro de acción del de la fuerza opuesta. Hay un turismo universal, o internacional. Hay turismos locales. Para afirmar que en Cuba ha fracasado el turismo, habría que definir cuál de los dos campos ha fracasado, el de la atracción o el de los atraídos. Si aquí seguimos allegando fuerzas, estimulando ideas, preconizando métodos, allanando dificultades, y que, a pesar de ello, no responden los extranjeros con grandes núcleos de visitantes a nuestras playas, podrá decirse que ha fracasado el turismo en Cuba, pera cabrá el deber de aclarar que lo que ha fracasado por su debilidad o sus medios de acción, es la fuerza de allá, no la de aquí, no la de atracción.

Sentado esto, y repetido en elogio de los que aquí se ocupan de mover la maquinaria que intensifica esa fuerza de atracción, debe añadirse que el turismo, en su totalidad, en la acepción de una individualidad universal, está en decadencia. No es, por consiguiente, Cuba, la única víctima de sus desvaríos, lo es el mundo entero. Las estadísticas arrojan una disminución en las corrientes turísticas de otros países. Y esto es tan cierto, que una nación como Francia, que guarda preciadas joyas de arquitectura en sus ciudades del sur, y valiosos tesoros de arte en sus museos, y cuadros grandiosos de belleza en sus maravillosos paisajes del Jura, de los Alpes, de los Pirineos y de los Vosgos, se queja de la merma que han sufrido las columnas de viajeros que antes recorrían en tropel sus dilatadas carreteras, y admiraban regocijados los encantos de su exuberante naturaleza. El Touring Club de Francia, como un medio preventivo contra probables ausencias continuadas de forasteros, acaba de instituír un premio, la adjudicación de una medalla, como recompensa por los esfuerzos consagrados a dar a conocer el país.

Ahora bien, como la principal fuente de turismo en el mundo entero, es la norteamericana, porque son nuestros poderosos vecinos los que más viajan, los que más buscan emociones estéticas en trasatlánticos, ferrocarriles y automóviles, a tal punto que sólo en Francia, y en las temporadas anteriores a ésta de decadencia, el número de ellos pasaba de 500.000, es justo reconocer que es ese turismo el que es necesario atraer, proteger, encauzar, aquí como allá, y más ahora que se nota su debilidad en las dos direcciones, casi opuestas, de las riberas europeas y de los puertos cubanos.

Sería difícil, en un bosquejo como este, analizar las causas que han hecho disminuír a un tiempo dos corrientes que parten de un mismo centro, siendo extranjero ese centro. Lo que no es difícil, y quiero señalar aquí, es la diversidad de métodos, los procedimientos no usados todavía, que podemos y debemos emplear para lograr de nuevo atraer grandes masas de forasteros a nuestras playas. Labor sería ésta de un Touring Club cubano, que no existe. Dispuesto estoy a organizarlo y fomentarlo, si tengo compatriotas que me acompañen en tan azarosa empresa, que acometería siguiendo las clásicas doctrinas de los modelos europeos. Pero, en ausencia de un Touring Club, toca a esta Sociedad Geográfica, de acuerdo con la leyenda de su simbólico sello, hacer lo posible, todo lo posible, y de día en día cada vez más, por conocer y dar a conocer las bellezas de la isla que habitamos.

En este sentido, debe recordarse que el turismo es tanto interno como externo. En nuestro país, el primer concepto requiere para su realización un esfuerzo casi tan grande como el segundo. Hacer que el cubano que vija conozca en detalles su país, es casi más difícil que hacerlo conocer España, Francia o Suiza. Pero como en este bosquejo no puedo extenderme en tantas consideraciones como quisiera, voy a atenerme a considerar el turismo que viene del exterior, es decir, para concretar, a las grandes corrientes de viajeros norteamericanos que podemos atraer a nuestro país, para que lo visiten y lo admiren, y, sobre todo, para que su estancia entre nosotros se prolongue siempre, y podamos traducir en beneficiosos resultados financieros las gestiones encaminadas a tan altos fines.

Antes de seguir adelante, permítaseme enunciar un postulado, de inequívoca explicación, y de siempre muy fácil aplicación. Un país debe atraer al turismo extranjero con sus propios elementos. Huelga un análisis de la frase. El turista viene a Cuba, ansioso de ver cosas que no puede admirar en su país. Basándose en ese principio elemental, cada nación emplea sus propias armas en la conquista del turismo extranjero: Italia, sus ruinas y sus museos; Suiza, sus lagos y sus glaciares; Egipto, los restos de su epopeya faraónica; Mónaco, su Museo, su Casino y sus regatas; Alemania, su Rhin y su Selva Negra; España, sus monumentos árabes; Francia, sus castillos históricos. Pero resulta infantil pensar que aquí, en Cuba, podamos luchar con ventaja, contra poderosos rivales, exhibiendo espectáculos extranjeros, como en épocas pretéritas exhibimos, para atraer norteamericanos, los residuos carnavalescos de una ciudad de la Luisiana.

Bien está que mostremos nuestros centros de juego, casinos, hipódromos, frontones, cabarets a profusión. Con ellos atraeremos a la peor parte de los turistas, a jugadores y bebedores, no a los más numerosos y distinguidos. Así hacemos la guerra a Monte-Carlo y Deauville, y procuramos desviar hacia Cuba las cohortes de viciosos, que, como bandadas de pavos, iban antes por los caminos de Francia en bullicioso tropel.

Bien está que enseñemos nuestros ingenios, nuestras plantaciones y fábricas de tabaco, y que hagamos un exceso de gala en los carnavales de la Habana. Pero hay más, algo más que hacer, y queremos enumerarlo, porque es el deber de todos ayudar al esfuerzo común, tener iniciativas, elaborar programas, captar miradas y sugestionar conciencias, como la exposición de los espectáculos que la naturaleza y el tiempo han multiplicado en valles y montañas de Cuba, en las risueñas playas de los mares que la bordean, en las vetustas reliquias que nos ha legado la Historia. Al hacerlo así, no soy yo, humilde obrero de esta casa, es la Sociedad Geográfica, que en estos momentos nos cobija, la que lanza ideas, de acuerdo con su programa, y enumera paisajes y clasifica sitios de grandiosa belleza tropical. Voy a referirme a cuatro de estos puntos, que juzgo capitales como motivos de atracción, dejando otros en silencio, que fácilmente puede adivinar la inteligencia de los que me escuchan.

Bibliografía.-Libros Recibidos

RUDIMENTOS DE HISTORIA DE AMERICA. Jesús Saiz de la Mora. Imprenta El Dante. Habana.

A su ya extensa bibliografía, el doctor Saiz de la Mora, culto Catedrático de Literatura de la Universidad de Pinar del Río, une este libro que es como resúmenes sencillos de los hechos más salientes de nuestra historia. Síntesis que habrán de fijarse en la memoria de los alumnos para clasificar épocas y para ordenar los conocimientos más amplios que adquiere en lo sucesivo.

Merece, en el conjunto del valioso aporte del doctor Saiz de la Mora, como mención aparte, el extracto que sobre Cuba comprende, en el cual en condensaciones atinadas presenta nuestra historia desde los días del Descubrimiento.

EL MUNDO HUNDIDO, por Paul Schostakowsky. Mundo Latino. Madrid.

A la copiosa producción de libros sobre Rusia, lo mismo tratando el régimen czarista que los que se refieren a la revolución comunista, se une este libro del notable escritor moscovita en el cual, fundándolo en memorias amorosamente conservadas y que comprenden el período en que regían los Romanoff, reseña interesantísimos acontecimientos de aquellos años hasta terminar en un estudio atinado de los hechos más salientes que dieran origen al advenimiento del soviet.

Llano y sencillo en su estilo, Schostakowsky narra con graciosa naturalidad las escenas más culminantes, siendo de vivo colorido las que se refieren a su estancia en Cremea y las que muestran la vida de San Petersburgo con anterioridad a la Revolución y en los días trágicos en que aquella estallara.

POEMAS: EL CAMPO, LA CIUDAD, EL CIELO. Antonio de Obregón. Compañía Ibero-Americana de Publicaciones.

Antonio Obregón, poeta español, periodista y crítico notable, ofrece en un volumen, prosa y verso, una selección de sus poemas.

Poeta afiliado a las modernas tendencias, sus versos marcan esa aspiración de novedad y efecto, característica de la vanguardia literaria.

Avaloran el libro dos decoraciones y un apunte de su retrato, hecho por el notable dibujante Antonio Walls.

M.E.C.D. 2016

Kid Chocolate Ganó Fácilmente a Vic Burrone Ante un Público de Quince Mil Fanáticos

El Kid se lastimó la mano izquierda en el sexto round de su pelea.—El resto del programa resultó de peleas de un solo lado, recibiendo el bulto portugués la gran rechifla del público

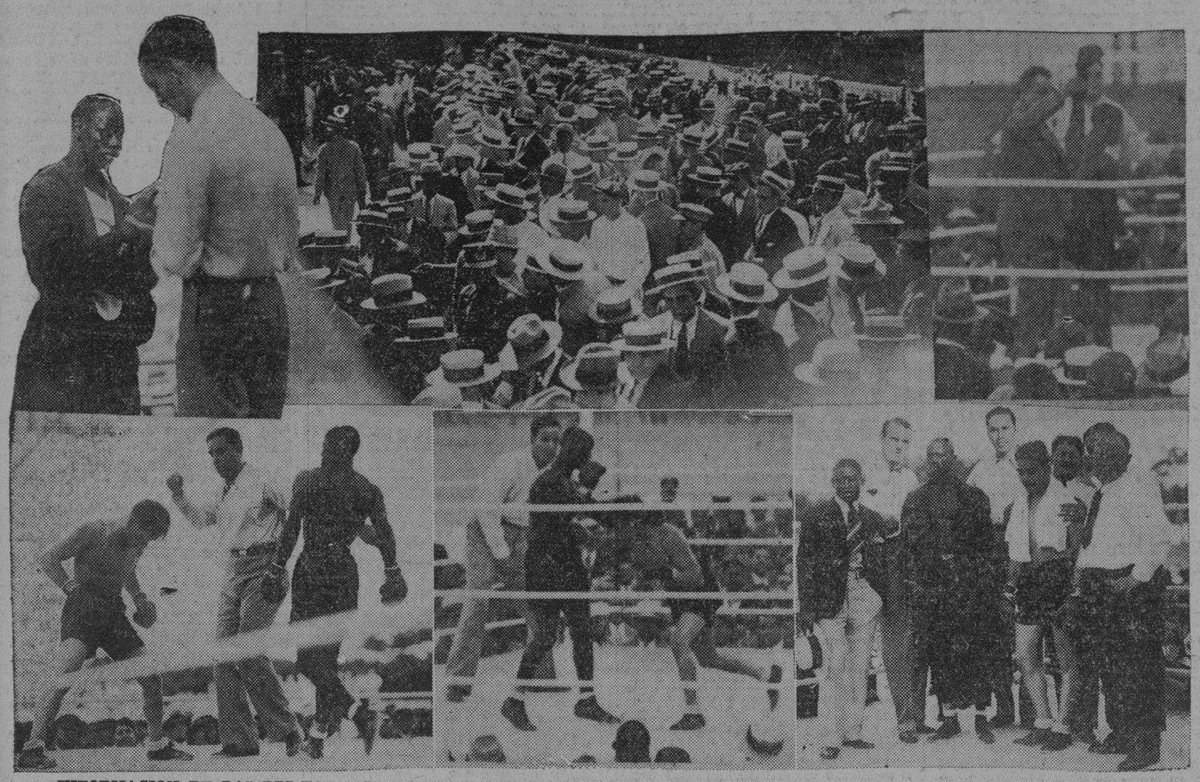

INFORMACION DE LAS PELEAS CELEBRADAS AYER EN EL CAMPO POLAR.—Pincho poniéndole los guantes al negrito del Cerro; una vista del público a la entrada de la improvisada Arena; Pepe el Americano levantando la mano del Kid; el réferee Lozada en funciones; un short hook de Burrones a Chocolate y una pose de los contendientes antes de romperse las hostilidades.

PARA LA EMPRESA HUBO TAMBIEN UNA SILBA A GRAN ORQUESTA

El Campo Polar se desbordó ayer. Doce o quince mil personas se congregaron allí para ver de cerca al famoso Kid Chocolate frente a Vic Burrone, quien demostró más resistencia de la que se esperaba. Chocolate le ganó todos los rounds.

Kid no estuvo todo lo ágil que debiera y en muchos casos sus golpes fallaron por no medir la distancia; únicamente su conocimiento del viril deporte lo hizo lucir, pese a los lunares que apuntamos. El hombre estaba ever-training. No en vano llevaba dos meses o cosa así, entrenándose todas las tardes.

Tuvo la fatalidad de lastimarse la mano izquierda, lo que le impidió acabar la pelea por knockout en el octavo round, durante el cual tiró dos veces a la lona a su contrario. En la primera vez le contó Jess Losada (el réferee de la pelea oficial), a Vic Burrone, nueve segundos, y en la otra lo encontró la campana contándole también nueve. Si el Kid tiene su mano en condiciones lo hubiera terminado en ese episodio por la vía rápida.

Chocolate pesaba al subir al ring, 125 libras, Vic Burrones, 124 y tres cuartos, según anunció Pepe el Americano. Desde el inicio del primer round puso de manifiesto el Kid su calidad, jabeando con derechas e izquierdas la cara de Burrone, quien descarga una fuerte derecha a la cabeza del Kid y éste lo lleva sobre las sogas castigándolo al sonar la campana.

En el segundo round cogió el Kid dos veces fuera de balance a su contrario, sembrándole dos terribles derechazos al estómago y enviándole simultáneamente la izquierda a la cabeza, conteniendo los ímpetus de Burrone, cuyos mejores golpes caían en los guantes de Chocolate y en su hermética defensa. En el tercero logró colocar una izquierda Burrone en el estómago de Chocolate, pero sin efectividad alguna. En el cuarto una izquierda de Chocolate, desembarcada con gran fuerza en la caja del pan del boxeador americano, lo hace ir a la lona por primera vez, aunque sin tener tiempo el réferee de contarle. En el quinto arrecia el castigo del Negrito del Cerro; esta vez son jabs que le hacen sangrar por la boca y uppercuts que lo levantan en peso. Burrone no acierta a descifrar el enigma oscuro que tiene delante.

En el sexto round sale Chocolate despedido de su esquina con ánimo de acabar cuanto antes y, en la embestida, lleva a Burrone sobre las sogas, donde le martillea la cabeza con ambas manos. El americano se cubre malamente de aquella tormenta y cuando el Kid lo deja está falto de resuello; ambos resbalan en el centro del ring por falta de pezrrubia; el americano ya hace rato que está únicamente a la defensiva y terminándosele el almidón.

Abre el séptimo round con una furiosa ofensiva el cubano y hace que Burrone vaya a la lona dos veces, la primera por el conteo de dos y la segunda por el conteo de uno, castigándole al estómago y quijada, sin que Vic acierte a saber por donde le van a caer las tortas. En los tres rounds restantes se desarrollan parecidas escenas. El Kid atacando y con furiosos deseos de terminar por K. O., pero la resistencia del americano, que no quiere ser víctima del conteo fatal, se lo impide. En el octavo y noveno tuvo dos caídas en cada round, y en el décimo pudo terminar en pie. El público le tributó a Chocolate una ovación, aunque la victoria le fué fácil.

El resto de las peleas careció de importancia. Todas se fueron de un solo lado rápidamente. Musa y el panadero iniciaron la fiesta con el único preliminar a cuatro rounds. Musa tuvo rodando por la lona al panadero todo el tiempo y ganó por decisión. Le faltó el punch decisivo para noquearlo. Quintanita le dió la gran estropeadura a Alfredo Casala. El réferee Cuco Sánchez tuvo que quitárselo de las manos en el segundo round, para evitarle un castigo excesivo.

Antonio Mata, campeón de Cataluña del peso completo, acabó con el bulto portugués en el inicio del primer round. Lo tiró a rodar dos veces por el conteo de ocho, y en el tercero se quedó dormido sobre la lona, recibiendo una rechifla del público. En la pelea del español José Martínez con Luis Kid Aguiar, pasó lo mismo que con la del portugués y el catalán. Martínez estropeó de tal manera a Aguiar, que en el tercer round quedó horizontal y hecho un guiñapo sobre el encerado. El público silba a toda orquesta de haberse concertado una pelea tan desigual. En resumen, un programa de una sola pelea, la de Kid Chocolate y Vic Burrone. A eso se concretó el ofrecido ayer ante quince mil fanáticos en el Campo Polar por la Compañía Cubana de Espectáculos.

Deportivo Centro Gallego y Real Iberia Vencieron al Fortuna y al Catalunya en "La Tropical"

Los muchachos del "P. Fernández" terminaron la Primera Vuelta del Campeonato de Segunda Categoría invictos al vencer por dos a cero al Deportivo Luyanó.—Nuevamente se impusieron los Campeones con su alta técnica y anotaron media docena de goals.—3 x 0

(Por "PETER")

No hubo sorpresas en los matchs de balompié celebrados ayer en el hermoso Stadium Cerveza Tropical. Vencieron los que lucían favoritos, y si algo anormal se registró fué la anotación, pues ni los gallegos esperaban ganar por tres a cero con un conjunto remendado ni los Campeones del Real Iberia suponían que batirían a los noys por media docena de goals. Este último triunfo de los leones no fué presenciado por su entrenador Sr. Gonzalo Piñeiro, que se encuentra en el interior de la República. Y por eso fué que los parciales del equipo que es la Clase de futbol cubano cada vez que se anotaban un goal, se ponían a cantar a coro:

"¿Qué dirá, Gonzalo, qué dirá?"

Y como hubo anotaciones en abundancia, pues figúrense ustedes lo que se divirtieron los iberistas con el estribillo populachero.

Detallemos, que hoy el espacio no anda muy abundante por la gran cantidad de asuntos deportivos de los cuales hay que levantar acta. Comencemos, pues, por el principio de la fiesta futbolística: El Deportivo P. Fernández, tal como lo presumíamos, terminó invicto la Primera Vuelta, derrotando también al Deportivo Luyanó con score de 2 x 0 en un match bastante interesante, y en el que no pudieron descuidarse los de la calle Baratillo, pues en todos los momentos se mostraron peligrosos los luyanoenses. El primer goal fué producto de un penalty que cobró el Montañés, y el segundo, obra de Nazábal, de un chut cruzado. Arbitró bien, Marcial Fuentes.

El Deportivo Centro Gallego y el Fortuna ofrecieron un primer tiempo muy interesante, pues si bien es cierto que en el dominio se mostraron más peligrosos los escorpiones, la defensa fortunista, como siempre, supo ponerse a tono para cortar la mayoría de los avances, pese a que la línea de medios no podía evitarlos.

Ligeramente, pues, dominaban los gallegos, pero a pesar de esto el primer corner se tiró a los once minutos a la portería de Lamas, quien despejó en combinación con Hassanein la primera intentona de los blanqui-negros.

Una impresionante internada de Tomás fué rubricada con un chut cruzado que apuradamente Zamorita echó a corner. Pero antes de esta jugada Carlos Díaz tiró un free-kick cerca del área que hizo concebir esperanzas de anotación. Le siguió a esto un penalty, ignoramos la causa, contra el Fortuna, pero Turquito lo malogró, lo mismo que hizo más tarde Carlos Díaz con otro golpe franco que tiró también muy cerca del área de los sustos. En fin, que hubo emoción para unos y para otros, aunque como hemos dicho antes, dominaron más los gallegos.

A los treinta minutos de juego Gisleno se lució con un tiro formidable que blocó Lamas y cuatro minutos más tarde surgió el primer goal, en una tremenda melee en la cual nos pareció a nosotros que se anotó el goal off-side. Así parece que lo advirtió a primera vista el árbitro, a quien le vimos señalar para hacer un golpe franco, pero pronto varió de orden y dispuso que se sacara del medio del campo, lo que quería decir que sancionaba el goal. Y terminó así la primera parte con un 1x0 a favor de los alacranes.

En la segunda parte entró el Fortuna animado, parece que dispuesto a buscar el empate, y sin que hubiese motivo, al menos que nosotros advirtiéramos, se entronizó el juego duro, cayendo González primero al tener un encontronazo con Simon y derribándose después Cacharelo en un choque que tuvo con Sergio. Cacharelo tuvo que salir del juego, y a juzgar por los quejidos que daba la impresión general fué de que se había partido el brazo.

Continuaron los gallegos jugando con diez jugadores después de los diez minutos de esta segunda parte. Ello parecía un handicap a favor del fortuna. Gisleno hace una de sus internadas y en un tette a tette dispara un formidable tiro que le vale muchos aplausos a Lamas, quien en una de sus clásicas tiradas se queda con el balón.

Cuando más cerca parecía estar el empate de los blanqui-negros, falla de nuevo su línea de medios y Tomás recibe un pase que desvía con la cabeza a goal marcando otro tanto estupendamente, que los mismos fortunistas aplaudieron por la brillantez con que fué ejecutado. Esto fué a los 17 minutos, y a los 20 hubo otro goal. En un pase adelantado, que cogió la defensa fortunista muy adelantada, Turco corrió con intenciones del remate, pero Miró le persiguió hasta darle alcance y pasarlo, interponiéndose entonces el back al delantero para que el keeper recogiese el balón e hiciese el despeje, pero Zamorita en vez de recoger la pelota la pateó y el balón rechazó el Turco y se metió en el tejido. Esta anotación enfrió los entusiasmos del Fortuna y desde este momento perdió el match todo su interés.

Arbitró Ferré-Elías, quien pasando por alto el lunar que hemos anotado hizo un buen arbitraje. Supo cortar además el juego duro que se empezó a desarrolar al principio de la segunda parte.

Los equipos alinearon así:

CENTRO GALLEGO: Lamas, Natallo, Simons, Castillo, Rey, Sarmiento, Tomás, Rosillo, Hassanien, Cacharelo y Turquito.

Fortuna: Zamorita, Miró, Díaz, Nico, Blas Ramonín, Aniceto, Gisleno, Gonzalez, Sergio y Frank. Los jugadores fortunistas salieron con sendos crespones de luto por la muerte del que en vida se llamó don Maximino Fernández Sanfeliz, padre de Enriquito y Maximino, dos miembros distinguidos de esa sociedad.

A última hora recibimos la grata noticia de que Cacharelo no se había fracturado el brazo, sino que todo se había reducido a una luxación.

El match de Real Iberia y Catalunya fué de esos de "un sólo lado".

A los diez minutos de la primera parte, prácticamente estaba el juego ganado con un goal que remató Pedrito a placer con un pase que le sirvió Edelmiro. Y decimos esto porque el Catalunya no logró ni el de la honrilla, y lo más particular del caso es que no se lo merecían, pues a fuer de sinceros declaramos que los catalanes jugaron para quedarse "con los nueve ceros".

A los veinte minutos Edelmiro le sirvió un pase a Panchito y éste a boca de jarro marcó el segundo tanto. Un minuto después, Pedrito le pasa a O'Donell y el más chico de la cría anota el tercero; el cuarto se produjo al rematar Edelmiro un centro de Panchito.

A los treinta y cinco minutos Berges incurrió en manos en el área de penalty. Pero Galcerán, que actuó de verdugo malogró el castigo.

Terminaron, pues, el primer tiempo

Los otros dos goals se produjeron, uno a los cuatro minutos de la segunda parte y el de la puntilla a los 26. El primero fué obra de Pedrito, metiéndole el balón por entre las piernas al keeper García, y el segundo lo trabajaron principalmente entre Pedrito y Panchito, marcándolo el último.

Arbitró Conrado González, quien no encontró dificultad alguna en su arbitraje, pues ambos equipos jugaron un partido que fué un derroche de deportividad. Se le atribuyen algunos off-sides que nosotros no advertimos.

Los equipos alinearon así:

IBERIA: Vidal, Maneiro, Japonés, Bebito, Barrios, Berges, Pedrito, Enrique, Edelmiro, O'Donell y Panchito.

Catalunya: García, Amador, Charlles, Pechuguita, Cunill, Lage, Galcerán, Enrique, Galcerán, Conill y Nico.

COMENZARAN MAÑANA LAS ULTIMAS PRUEBAS DE NATACION EN LA Y. M. C. A.

Mañana martes, día 26, comenzará a celebrarse en la piscina de la Asociación Cristiana de Jóvenes, con entrada gratis para los aficionados, las últimas pruebas del team de Natación y Diving que ha de representarnos en los Segundos Juegos Deportivos Centro-Americanos.

Los mejores nadadores cubanos, al frente de los cuales figuran Bebito Smith, Pitó Silverio, Bernie Núñez, Lin del Valle, Jorge Valverde, Manolo Zapico, Pablito La Rosa y Alderete, tomarán parte en estas justas, las cuales prometen resultar de grandísimo interés.

En el programa de mañana están comprendidas las justas de 100 metros libres, la de 200 metros de pecho, la de 1,500 metros y las primeras pruebas de diving, y en el programa del miércoles se celebrarán las pruebas de 100 metros de espalda, 400 metros libres, el diving y una gran exhibición de relevo, de 400 metros, en la que el cuarteto de La Rosa, Abalí, Manolo Zapico y Finlay tratará de vencer a Smith, Silverio, Carol y Jovino García.

EL EQUIPO ARGENTINO DE POLO VENCIO 8 A 5

LOS ANGELES, Febrero 23. (AP)—El equipo argentino de Polo continuó hoy su serie de triunfos consecutivos, al vencer al club Hurracane con score de 8 por 5 en el partido celebrado por ambos teams en los terrenos locales.

Ecuatorial "Tritwist"
Ultimas creaciones.
Almacén de Paños
Sobrinos de Nazábal
Muralla 70.

EN EL STADIUM CERVEZA TROPICAL. — En este hermoso estadio jugaron ayer el Fortuna y el Centro Gallego, primero y el Real Iberia y el Catalunya, después. Aquí hay dos momentos comprometidos para los keepers Zamorita y Vidal, del Fortuna y R. Iberia, respectivamente.

PROGRAMA DE BOXEO PARA LA SEMANA

—Hoy Carnera y McAuliffe.

NEW YORK, Febrero 23. (AP).—El programa de peleas anunciado para esta semana concentra toda su atención en la fiesta pugilística que, bajo los auspicios de la Corporación del Madison Square Garden, se ofrecerá el próximo jueves por la noche, en Miami, Florida, con el bout de Phil Scott y Jack Sharkey como principal atracción.

El programa combinado por el Garden presentará ese día los mejores pesos completos del presente, todos los cuales están realizando un training esmerado para presentarse debidamente ante los fanáticos que acudan a Miami para verlos en acción.

Mientras tanto, los aficionados de Chicago se contentarán con un interesante bout de Sammy Mandell, en el que el campeón de los pesos ligeros hará frente a Jimmy McLarnin el sábado por la noche.

En New Orleans peleará mañana Primo Carnera contra Jack McAuliffe y el próximo viernes se dará un buen programa en el Madison Square en cuyo bout principal figurarán Ted Sandwina y Ricardo Bertazzolo

Balompié en España

Resultado de los partidos celebrados ayer en opción al Campeonato de la Liga en sus tres divisiones.

PRIMERA DIVISION

Racing de Santander	2	Barcelona F. C.	1
Arenas de Guecho	2	Deportivo Europa	1
Athletic de Bilbao	6	Real Deportivo Español	0
Real Madrid	1	Real Sociedad	1
Real Unión de Irún	8	Athletic de Madrid	2

SEGUNDA DIVISION

Iberia de Zaragoza	1	Cultural Leonesa	0
Deportivo Alavés	1	Valencia F. C.	1
Sevilla F. C.	4	Real Oviedo	0
Sporting de Gijón	2	Real Betis de Sevilla	1

TERCERA DIVISION

Patria de Aragón	6	Aurora de Pamplona	2
Deportivo Castellón	2	Sportisg de Valencia	1

La Selección Habanera de Basket Derrotó Por Segunda Vez a la Oriental

Ninguno de los dos teams jugó basket ball de altura.—La exhibición brindada anoche dejó bastante que desear.—El team olímpico necesita los servicios de Machado y del Guajiro García.—Carece de efectivos tiradores

Las dos selecciones de basket ball que vienen compitiendo en el floor del Vedado Tennis Club ofrecieron anoche una pobrísima exhibición en el segundo encuentro de la serie. El team de la Habana ganó, 35 por 18, pero puede decirse que no jugó para ganar con esa diferencia de puntos, sino que el team Oriental jugó menos que el sábado, y por este motivo los players locales pudieron anotar con mas libertad.

Si hemos de ser sinceros en nuestro comentario, podemos afirmar que los muchachos no hicieron en toda la noche una combinación que pudiera aplaudirse, y en cambio nos obsequiaron con una serie de pases pobres que dejaron mucho que desear.

Es realmente de extrañar que los basketbolistas locales, después de tanto training, estén jugando en esa forma, y será conveniente que mejoren de aquí a los Juegos Deportivos por que de lo contrario los teams de Méjico, Panamá y Salvador nos derrotarán con facilidad.

La falta de forwards en el team Cuba es evidente. Sorsoro Zudaire y Eduardo Casas están realizando un buen esfuerzo, pero anoche demostraron que no tienen consistencia. Tiraron muchísimas veces al goal, y metieron muy pocas canastas. Sorsoro, sobre todo estuvo en una noche de perros. La defensa se nos antoja demasiado 'rough" en su guarding, y aunque ayer le han contado muy pocos fouls, como resultado a la benevolencia de Guabela, se ve claramente que el día que tropiecen con un referee que les cante todas las infracciones que cometen no durarán cinco minutos en el game.

En cuanto a pases se refiere, los Olímpicos estuvieron muy pobres, y con la posible excepción de algún que otro momento interesante, puede decirse que no realizaron ninguna combinación de interés.

Para salvar en lo posible estas dificultades, el coach Campuzano dará un descanso a los muchachos en cuanto termine la serie con los players orientales y después les hará practicar mucho en las jugadas defensivas, por que algunos no están mucho duchos todavía en eso de jugar cada uno a su hombre.

Cappy está tratando por todos los medios de conseguir los servicios del Guajiro García a quien se le han enviado ya distintos telegramas para que venga a practicar, y el Presidente de la Federación, Raul Argüelles, espera que el Dr. Machado haga un esfuerzo para unirse al team, que necesita mucho de sus servicios.

En esta semana se arreglará definitivamente este asunto, y es de esperarse que tanto el Guajiro como el estelar player de los azules, que figuraron en el All-Cuba de 1929-30, solucionen sus problemas de manera que puedan prestar su cooperación al team Cubano. Con ellos dos en el quinteto, nuestra selección podrá mejorar mucho y podrá considerarse con derecho al triunfo. En caso contrario, mucho tendrá que batallar Cappy para lograr una combinación ganadora.

Esto, al menos, es lo que se desprende de la actuación que han hecho los muchachos en las salidas oficiales que han hecho al floor.

Esta noche se jugará el tercer y último juego de la serie con los Orientales. El encuentro tendrá lugar en el floor del Vedado, a las nueve.

GALIANA

S. ORIENTE	Fig.	Fog.	Fc
F. M. Sánchez	1	0	1
F. E. Ochoa	3	1	2
C. M. Cruz	0	1	2
G. F. Castillo	1	0	0
G. E. Leyva	2	0	4
F. R. Castillo	1	0	0
G. E. Orozco	0	0	0
A. Duany	0	0	0
Totales	8	2	9

S. HABANA	Fig.	Fog.	Fc
F. E. Casas	5	0	0
F. A. Zudaire	0	0	0
C. R. Torricellas	3	2	1
G. R. Ascarate	4	0	1
G. J. Fernández	1	0	0
G. R. J. Daussa	1	1	3
G. L. Morales	0	0	0
GF. M. Conill	2	0	0
Totales	16	3	5

RESULTADO

Oriente	8	10	18
Habana	22	13	35

Referee: A. Aixalá.
Anotadores: Julio Fránquiz.
Cronometristas: Valdés Orta.

1832 — 1932

Primer Centenario
del
DIARIO DE LA MARINA

EXTRAORDINARIA OFERTA A LOS SUSCRIPTORES

HAGA usted un pequeño esfuerzo por el DIARIO DE LA MARINA y el DIARIO DE LA MARINA hará un gran esfuerzo por usted.

COMO hemos anunciado, el DIARIO DE LA MARINA comienza a prepararse para celebrar, con el mayor esplendor posible, el PRIMER CENTENARIO de su vida periodística; celebración cuya finalidad está inspirada en un ardiente deseo de que sean nuestros suscriptores—la columna más sólida de nuestra prosperidad y de nuestro engrandecimiento—los que disfruten de ella en primer término.

PARA realizar tal propósito, necesitamos, una vez más, de la valiosa cooperación de todos nuestros suscriptores; y a obtenerla tiende esta oferta Y LAS SUCESIVAS QUE HAREMOS, conforme a nuestra promesa de que

1930
será el Año del Suscriptor del
DIARIO DE LA MARINA

QUERIENDO establecer en Cuba un sistema análogo al que siguen los más importantes periódicos de suscripción en Inglaterra y en los Estados Unidos; y, no obstante el alto costo que esto representa para nosotros, hemos resuelto, en preparación de nuestros festejos para celebrar el PRIMER CENTENARIO del DIARIO DE LA MARINA, hacer nuestros suscriptores la siguiente y jamás igualada

OFERTA

HASTA nuevo aviso en contrario, todo suscriptor del DIARIO DE LA MARINA que nos aporte una nueva suscripción anual cuyo pago puede hacerse por meses, trimestres, semestres o año, de acuerdo con la tarifa que al dorso publicamos, recibirá al mismo precio que hoy abona por nuestra suscripción, además del DIARIO DE LA MARINA, las siguientes revistas, conforme al PLAN que escoja, las que le serán enviadas gratuitamente con nuestro periódico.

Plan Número Uno:

Una revista semanal a escoger entre

CARTELES
y
BOHEMIA

y la gran revista mensual, motivo de orgullo para Cuba y para la Prensa Ilustrada de la América Hispana,

SOCIAL

Plan Número Dos:

Una revista semanal humorística, a escoger entre

LA SEMANA,
KARIKATO,
CRITICA y
POLITICA COMICA

Una revista semanal gráfica, a escoger entre

CARTELES
y
BOHEMIA; y

la revista de más profusa circulación en Hispano-América, editada en New York,

CINE MUNDIAL

ESTA oferta alcanza también al nuevo suscriptor aportado por el suscriptor antiguo; esto es, el suscriptor nuevo recibirá, con el DIARIO DE LA MARINA, las revistas que escoja, entre las mencionadas antes, con toda regularidad y sin gasto extra para él.

El precio, repetimos, de este extraordinario servicio de publicaciones será el mismo actual que rige para el DIARIO DE LA MARINA, recibiendo así, tanto el nuevo como el antiguo suscriptor, absolutamente gratis, las revistas que dejamos mencionadas.

PARA los efectos de esta oferta, se entenderá por NUEVO SUSCRIPTOR, toda persona cuyo nombre no haya figurado en nuestros registros de suscriptores después del primero de Enero de 1930; así como se desechará como tal, todo aquel que se de de baja actualmente para suscribirse por otro conducto dentro del plazo fijado para esta concesión; entendiéndose también por suscriptor anual, a los efectos expresados, aquel que permanezca suscripto a nuestro periódico por un plazo no menor de un año, aunque pague la suscripción por meses, trimestres o semestres.

TODOS nuestros suscriptores que se hallen interesados en la oferta anterior, deberán suscribir el cupón que aparece al dorso, remitiéndonoslo por correo, certificado si fuera posible, para evitar todo extravío.

NO deben olvidar nuestros suscriptores que de su colaboración dependerá en gran parte, el esplendor con que celebremos el

PRIMER CENTENARIO DEL "DIARIO DE LA MARINA"

en el cual ellos serán los más directamente interesados.

NO OLVIDE tampoco que esta primera oferta que le hacemos marcará por el éxito de su colaboración la importancia de las próximas, y que dado lo crecido del gasto que esto representa, sólo tendrán derecho a sus beneficios los que nos aporten un nuevo suscriptor anual.

BUUSQE EL CUPON AL DORSO

(VEANSE LOS CABLES DE LOS RESULTADOS DEL BALOMPIE EN ESPAÑA, EN LA ULTIMA PAGINA)

M.E.C.D. 2016

EL ONCE DE LOS CRIOLLOS JUGARA CON LA JUVENTUD ASTURIANA ESTA TARDE EN EL STADIUM DE LA TROPICAL

Las Curvas de Picazo Resultaron Demasiado Fuertes Para los Bateadores Orientales, Que Perdieron su Segundo Game, 11x2

El joven lanzador del Teléfonos brilló en el juego de ayer, habiendo pitcheado en gran forma.—La selección habanera demostró su habilidad bateándole fácilmente al Moro Hadah.

La selección habanera de baseball obtuvo ayer otro éxito frente a la selección Oriental, y nuevamente quedó demostrado que los players locales forman un conjunto demasiado equilibrado y bien preparado para teams como el visitante, que carece de team work y está a base de buenos bateadores solamente.

El triunfo de ayer, que les concede el derecho de representar a Cuba en los Segundos Juegos Deportivos Centro-Americanos, fué logrado con score de 11 por 2, y con Picazo en el box, que pitcheó uno de los mejores juegos de su carrera.

Las bolas rápidas del pequeño Picazo, combinadas hábilmente con sus curvas prodigiosas y alguna que otra bola lenta anularon por completo a los bateadores del team oriental, que no pudieron batear más de seis hits en el game. El celebre zurdito de la Cuban Telephone lució a envidiable altura en este game. El celebre zurdito de la Cuban Telephone lució a envidiable altura en este game, y demostró a los aficionados que si Domínguez es el mejor pitcher derecho del amateurismo, a la hora de hablar de los zurdos hay que descubrirse ante él, porque no hay quien pueda hacerle la competencia.

Posee Narcisín una soltura sin igual para ejecutar sus lanzamientos, sabe crecerse además en los momentos de peligro y es un pitcher de mucha inteligencia para desafíos importantes, en los que para alcanzar el triunfo haga falta algo más que un buen brazo y un excelente repertorio de curvas.

Sus bolas dominaron ayer por completo a los orientales, y le hicieron lucir mucho en el box. El team visitante tanto solo pudo anotarle dos carreras. Una en el final del cuarto y otra en el octavo, en las cuales intervinieron batazos de texas leaguer que no tuvieron nada de consistentes. En la del cuarto inning Castaños le bateó un infield hit por tercera. Urquiza recibió un dead ball. Castaños fué out al batar de robarse la tercera, de Espiñeira al Polaco, pasando Urquiza a segunda. Este hitter se robó después la tercera y anotó por texas leaguer de Guerra al right field.

La carrera del octavo acto se debió a un single de Urquiza, un error de Fleites y otro hit de Guerra, que bateó ayer con bastante oportunidad.

La selección habanera, por su parte, bateó fuerte y oportuno al Moro Hadah que trató de vindicarse pitcheando uno de sus mejores juegos, solo para explotar nuevamente antes del principio del cuarto inning, e hizo lo propio con el pitcher Hernández, a quien anotaron siete carreras en seis innings y medio que pitcheó.

Paituvi y Espinosa volvieron hacerse de sentír por su fuerte hitting habiendo conectado el orgullo del Centro de Dependientes su segundo home run de la serie, en el sexto inning del game. Espinosa bateó dos hits magníficos y jugó admirablemente su posición.

El resto del team se portó muy bien, pues aun Fleites, que cometió dos errores, estuvo admirable en la ofensiva. Arredondo cubrió ayer el puesto de Alfonsito y jugó aceptablemente y Espiñeira, que sustituyó a Alfredo Consuegra detrás del plate, llevó colosalmente el juego, resultando un auxiliar eficaz del maravilloso Picazo.

El petit hurler propinó nueve struck outs a los Orientales, y bateó un hit que empujó una de las carreras del team.

Esta tarde, a la una y media, se efectuará el tercer juego de la serie, en el mismo terreno de la Tropical, estando marcado Juanillo Mendizabal para actuar por la selección de la Habana. Después del juego de base ball se celebrará un interesante partido de balón pie entre los equipos de la Juventud Asturiana y la selección Cubana.

Véase a continuación el score del juego de ayer:

SELECCION HABANA

	V.	C.	H.	O.	A.	E.
M. Aguirre, rf	5	1	1	0	0	0
Fleitas, 2b	5	2	1	2	0	2
Arredondo 3b	5	2	1	2	1	1
Paituví lf	3	1	2	2	0	0
Hernández 1b	3	0	0	5	2	0
Espinosa cf	4	2	2	2	0	0
J. Consuegra ss	3	1	1	4	2	0
Espiñeira c	4	2	1	10	1	0
Picazo p	3	0	1	0	3	0
Totales	33	11	10	27	9	3

SELECCION ORIENTE

	V.	C.	H.	O.	A.	E.
J. Robert rf	4	0	0	2	3	0
J. Castaño 3b ss	4	0	1	4	3	2
M. A. Urquiza lf	3	2	1	3	0	0
P. Sosa 2b	2	0	0	1	0	0
Q. Guerra c	4	0	2	4	3	0
R. Vives ss	1	0	0	0	0	1
J. Pell cf	3	0	1	3	0	0
E. Bailly 1b	4	0	0	9	0	0
J. Hadad p	0	0	0	0	1	0
R. Tamayo 3b	2	0	1	1	2	1
E. Hernández p	4	0	0	0	2	0
L. Bailly 2b	2	0	0	0	1	0
Totales	33	2	6	27	12	4

Anotación por Entradas:

Selección Habana . 221 131 010—11
Selección Oriente . 000 100 010 —2

SUMARIO

Home runs: Paituví. Two base hits: Fleitas. Sacrifice hits: Picazo 2. Carreras producidas por los bateadores: Espinosa 2; Picazo 1; Paituví 2; Aguilera 2; Guerra 2. Bases robadas: Aguilera 2; Arredondo; Urquiza; J. Consuegra 2. Double plays: L. Bailly a Castaño a E. Bailly. Struck outs: Hadad 3; Picazo 9; E. Hernández 0. Bases por bolas: Hadad 4; Picazo 3; E. Hernández 5. Dead balls: Hadad a Arredondo y Paituví; Picazo a Urquiza. Tiempo: 2 horas 30 minutos. Umpires: O. Campos (home); C. Fernández (bases). Anotador. Julio Fránquiz. Observaciones. Hits a Hadad: 4 en 2.2|3 innings y 11 v. b. Lo perdió: Hadad.

Habana Madrid

Domingo ruidoso y alegre; dos grandes funciones en Habana-Madrid; lleno por la tarde y más lleno por la noche; diez heras de peloteo emocionante y trigedia.

Pelotean el primero, los blancos, Torres y Emilio, contra los azules Montes menor y José Mary. Lo ganan los azules. Boletos a $1.80.

Quiniela sencilla: Figueroa menor a $13.60 y combinada Figueroa y José Mary, a $28.00.

Segundo partido. Lo pelotean los blancos Verdigo y Montes mayor, contra los azules Hermanos Figueroa. Lo ganan los hermanos. Boletos a $1.80.

Segunda quiniela: Gil paga con $27.40 y combinada de Gil y de Guillermo que pagan con $42.00.

Tercer partido. Lo pelotean los blancos Guillermo y Gayarre, contra los azules Pascau y Buendía mayor. Lo ganan los azules. Boletos a $3.40.

Primero de la noche: lo pelotean los blancos Emilio y Gil, contra los azules Figueroa y Buendía menor. Lo ganan los blancos. Boletos a pesos 1.80.

Quiniela sencilla: Guisasola, a pesos 7.60 y combinada de Guisasola y Pascau, que pagan con $26.00.

Segundo partido. Lo pelotean los blancos Hermanos Labat, contra los azules Hermanos Uria. Lo ganan los blancos. Boletos a $1.40.

Segunda quiniela sencilla, Epifanio, a $2.80. Y combinada de Epifanio y Uria menor que pagaron con $24.00.

Partido final del domingo. Lo pelotean los blancos Antonio y José Luis, contra los azules Rafael y Azpeitia. Lo ganaron los blancos. Boletos a $2.20.

Hoy lunes, la función de moda de todos los lunes, por la noche.

D. F.

PROGRAMA OFICIAL PARA LA FUNCION DE HOY LUNES

A las ocho y cuarto de la noche.

Primer partido a 30 tantos: Guillermo y Azpeitia, blancos, contra Ozquila y José Luis, azules. A sacar los blancos del cuadro 14 y medio y los azules del cuadro 14.

Primera quiniela a 6 tantos. A sacar del cuadro 14:

White, Valenzuela; Blue, Antonio; Red, Buendía mayor; Green, Rafael; Yellow, Labat mayor; Lavender, Uria mayor.

Segundo partido a 30 tantos: Uria menor y Epifanio, blancos, contra Rafael y Guezala, azules. A sacar los blancos del cuadro 14 y medio y los azules del 14.

Segunda quiniela a 6 tantos. A sacar del cuadro 14:

White, Ibarlucea; Blue, Guisasola; Red, Guezala; Green, Epifanio; Yellow, Labat menor; Lavender, Uria menor.

Tercer partido a 30 tantos: Antonio e Ibarlucea, blancos, contra Valenzuela y Buendía mayor, azules. A sacar los blancos del cuadro 14 y medio y los azules del 14.

FRAGA Y BAGATELLE SE ENFRENTARAN HOY POR LA TARDE EN EL LUCERO

Esta tarde habrá Foot-Ball de altura en el «Campo Armada».

Los muy respetables equipos Fraga y Bagatelle serán los contendientes. Sabemos que ambos onces se presentarán con lo mejor de que disponen y dispuestos, dentro del mayor deportivismo, a vender a caro precio la derrota.

Ya lo saben todos los hispanofilos, todos los fraguistas y todos los bagatellistas, quienes seguramente acudirán al feudo del «Hispano» formando legión para presenciar el gran partido.

YUGOS

Dibujo es un factor importante en Yugos, como también lo es calidad. Si quiere vestir elegante vea nuestros estilos.

Krementz

JOYERÍA PARA CABALLEROS

EL CLUB ARTEMISA FUE EL VENCEDOR CONTRA EL TEAM DE FLOR CANELA

ARTEMISA, febrero 23. DIARIO. Habana.—En reñido juego el Artemisa derrotó al Almendares Star de Flor Canela, con score de tres por dos. La labor de ambos pitchers fué magnífica, pues los visitantes se salvaron de los nueve ceros en el octavo inning al disparar un home run Eduardo Gutiérrez, el rey fil del club Habana.

Se distinguieron por el Artemisa el centro fil Navarretera que ganó el juego con un tribey con Ortega en primera. Fildearon horrores Farrer y Mendive, de los visitantes.

CORRESPONSAL.

El Equipo Cubano de Balompié que Jugará en los Juegos Deportivos se Enfrentará con el Formidable Conjunto de la Juventud

Los mejores equipiers del patio, bien entrenados y mejor aleccionados por Antonio Crobio, Martín Santos y Gonzalo Piñeiro sin duda alguna ofrecerán esta tarde gran resistencia al team que ocupa el primer lugar en el Campeonato

Esta tarde tendrá lugar la segunda aparición del equipo cubano de futbol. Decimos la segunda y mejor dijéramos la primera, porque esta es la inicial vez que los muchachos que han de representar a Cuba en los segundos Juegos Deportivo Centro Americanos, salen al cua drilátero llevados por la escuela y la técnica que el Comité Entrenador, que forma el trío compuesto por Orobio, Martín Santos y Gonzalo Piñeiro, les ha estado inyectando en todas las prácticas que regularmente vienen realizando. La aparición de los once «gallos» del equipo cubano, es esperada con gran entusiasmo, y ello es la comidilla del día, pues ya en la tarde de ayer y a la vez que se celebraban los matches por el campeonato local, en el Gran Stadium Tropical, era la conversación de muchos fanáticos.

En la aparición de esta tarde, en el field tropicalino, contra el fuerte conjunto de los «toros» de Juventud Asturiana, que ocupa el primer lugar del campeonato, es de esperar una performance brillante, puesto que en sus filas alinearán esos dos colosos del balón redondo, como son sin duda alguna, Bebito y Pedrito. El primero, que se encuentra entrenando para formar de medio derecha y que ya lleva jugados dos matches con el Real Iberia en ese puesto, es de admirar su brillante actuación como half primero en el encuentro contra Juventud Asturiana y después contra el Catalunya en la tarde de ayer.

Y de Pedrito ya sabemos lo que es como winger derecho; el dribling maravilloso, el centro medido, el pase oportuno y el shoot peligroso y colocado a goal, son las características de este jugador cubano. Y en la línea delantera, conjuntamente con Pedrito, aparecerán otros jugadores, quienes como Mario y Neno, tienen bien probada su puntería, su estilismo y sus malabarismos dentro del cuadrilátero.

Desconocemos como formará el equipo, pero para la puerta pondríamos nosotros a Miguelito, Roselló, porque Zamorita, en sus últimas actuaciones, no ha demostrado la efectividad que tiene Miguelito. Para la defensa hay un Ignacio y un Gómez que aunque no son todo lo seguro que se precisan, pueden dar una buena actuación. Y para la línea de medios, desconocemos a quien pondran de centro medio, pero Ochoa, en el juego contra el Centro Gallego el otro día, probó que él sirve para defender ese puesto. Por de pronto, en esa línea, hay dos que sobresalen como verdaderas estrellas del balompié: Bebito y Ochoa.

Tenemos la seguridad que la Juventud Asturiana tendrá que jugar todo lo que sabe para no perder ante los once gallitos que defenderán el pabellón futbolístico de Cuba en el próximo torneo balompédico que se efectuará en breve.

Además, y antes de este gran encuentro, tendrá lugar el match final de la serie de base ball entre los seleccionados de Oriente y de la Habana.

La tarde de hoy en el Stadium Cervera Tropical será de grandes emociones para los aficionados de ambos deportes.

Con Brillante Exito se Inauguró el Local del "Vigo F. Club"

Un banquete y una velada fueron el inicio de una nueva era para el club viguista

No solamente son grandes las sociedades por el número de asociados que cuente en sus filas, sí que también por todos los actos que realizan. Estos las prestigian y conquistan el interés público, haciéndose simpáticas ante todo el que las conoce. He aquí entre esas sociedades modestas al Vigo Foot Ball Club. Una sociedad pequeña en asociados, pero grande en el corazón de todos sus componentes.

Allá en el Vedado, levantándose orgulloso en medio de los aristocráticos chalets, tienen ahora su home. Un soberbio salón rematado por un magnífico escenario, será en lo sucesivo teatro de todos los actos que realicen los viguistas. Y ayer, para su inauguración, tuvo lugar en él una bella y brillante fiesta.

Asistimos al banquete con que los viguistas celebraron la entrada en su nuevo local. Al entrar en el salón, ante nuestra vista apareció una T formada por dos grandes mesas que más tarde fueron ocupadas por más de doscientos comensales. Las paredes aparecían engalanadas con fotografías futbolísticas y gallardetes de los clubs de fútbol de la Habana. Por el salón había profusión de matas de arecas y ramos de flores, dando la idea de que nos encontrábamos en un bello jardín.

Llegada la hora del gran ágape, pasamos a la mesa presidencial, que se encontraba presidida por el presidente del Vigo F. C., señor Enrique García Rey, teniendo a su derecha e izquierda al doctor Eduardo Segura, catedrático de la Universidad de la Habana; al señor Ramón Rodríguez, gerente de la Fábrica Partagás; al señor Aurelio García Cuesto, presidente del Deportivo F. Fernández; al señor Gómez, ex presidente del Fortuna; al señor José Fernández, tesorero del Vigo; al señor Aurelio Almarza, presidente del Comité Provincial de la Federación de Fútbol de la Habana; al señor Juan Fernández, Venerable Maestro de la Respetable Logia Hijos de la Patria; al ex presidente del Vigo, señor Emilio García Durán; y encontrándose por la prensa local el señor Francisco Doblas, por el Diario Español; y nuestro compañero Emilio García (Olímpico) por el DIARIO DE LA MARINA.

El menú, compuesto por vermouth, entremés variado, filete de pargo, ensalada mixta, pollo chanfaina, pudin, cantábrico, vinos gallegos, agua mineral, cognac, café y tabacos estuvo en extremo suculento y con gran abundancia.

A la hora de los brindis, hablaron el presidente del Vigo, quien leyó un bello discurso con el cual hacía entrega del título de socio de honor de esa sociedad al señor Ramón Rodríguez gran benefactor del club viguista; siguióle en el uso de la palabra el doctor Eduardo Segura, catedrático de nuestra Universidad, quien hizo una elocuente panorámica, haciendo resaltar las transcendencias de los deportes desde los antiguos Imperios de Grecia y Roma; y como resumen, habló Pérez Tárano, el ex presidente de la Sección de Sanidad del Centro Asturiano, que en compañía del señor José L. Hevia, iban en representación de la Cervecería La Tropical. Para todos éstos hubo calurosos aplausos por parte de los animosos viguistas.

Por la noche, en medio de la mayor alegría confundidos entre flores naturales y flores representadas en bellos rostros de lindas mujercitas, se celebró una velada artístico-bailable, que fué un éxito sumamente brillante y terminándose en las primeras horas de la madrugada de hoy en medio del mayor entusiasmo y dejando en todos los viguistas recuerdos que, por los gratos, han de ser imperecederos.

Venció Nuevamente el Hispano por 3 a 2 a los Valencianos

Resultó un partido en extremo reñido que gustó mucho a los aficionados

Ayer se jugó otro interesante partido de balmpié en el Campo Armada, entre el equipo propietario de dicho Stadium y el Deportivo Centro Valenciano.

Fué un match tan interesante como movido y en el que demostraron ambos equipos que tienen deseos de jugar y de llegar a la meta, sobre todo el Deportivo Centro Valenciano, que demostró a la afición y al mismo Hispano, que lo del domingo pasado no fué un "churro". Para vencerlos ayer les costó mucho trabajo a los tigres, y eso que iban con deseos de meter el balón con ganas.

Vencieron los "tigres" por la anotación de tres a dos goals, la misma proporción del pasado domingo.

Se lucieron valencianos e hispanos, por las jugadas tan rápidas como combinadas.

Deseamos verlos de nuevo, ya que la afición los ve con deseos por la corrección que emplean en el juego y limpieza, no habiendo notas de color subido y sí mucha cordialidad entre los equipiers.

La enhorabuena a ambos y la felicitación al Hispano, por iniciar de nuevo los partidos emocionantes en sus campos.

Frontón Jai Alai

Y ante el lleno de peso completo de todos los domingos a la misma hora, se inició el papaceo en el viejo Jai-Alai, que viejo y todo se ve siempre halagado por la presencia de todas las series de fanáticos de la República.

Salieron a pelotear el primero, de veinticinco tantos, los blancos, Melchor y Escarza, contra los azules, Morales y Arrondo. Lo ganaron los blancos. Los azules quedaron en 18.

Boletos a $4.20.

Primera quiniela: sencilla: Lizárraga.

Boletos a $7.20.

Combinada: Lizárraga y Escarza.

Boletos a $54.00.

Pelotean el segundo de treinta tantos, los blancos, Taboada y Cazaliz, contra los azules, Uriona y Ecebarre. Lo ganaron los azules.

Boletos a $3.00.

Segunda quiniela, sencilla: Segundo.

Boletos a $3.20.

Combinada: Segundo y Uriona.

Boletos a $58.00.

Pelotean el tercero, los blancos Aguiar y Lizárraga, contra los azules, Juanito y Trecet Menor. Lo ganaron los azules, que pagaron con $3.60.

Y con esto y lo visto se acabó todo lo dominical; hoy, lunes, como ya tenemos el título de fanáticos lunáticos, pues volveremos al manicomio de Concordia y de Lucena.

Hasta hoy.

A las doce se aplaudió y se vitoreó el Himno Nacional.

F. RIVERO.

PROGRAMA OFICIAL PARA LA FUNCION DE HOY LUNES 24, A LAS OCHO Y CUARTO P. M.

Primer partido, a 25 tantos: Morales y Solá, blancos, contra Román y Arrondo, azules.

A sacar ambos desde el cuadro nueve y medio.

Primera quiniela, a 6 tantos: Mateo, Aristondo, Aguiar, Trecet Mayor, Uriona y Ochoa.

Segundo partido a 30 tantos: Taboada y Eusebio, blancos, contra Oscar y Berrondo, azules.

A sacar blancos y azules desde el cuadro nueve y medio.

Segunda quiniela, a 6 tantos: Segundo, Ferrer, Eusebio, Taboada, Oscar y Berrondo.

Tercer partido a 30 tantos: Hermanos Trecet, blancos, contra Juanito y Paco, azules.

A sacar desde el cuadro nueve y medio.

LINE UP DE LOS "ONCE" QUE JUGARAN HOY EN EL STADIUM CARIBE

Esta tarde a las 2 y media se efectuará el anunciado match entre Medicina Veterinaria y Cirujía Dental, evento futbolístico que ha despertado gran entusiasmo y en el cual se discutirá una Copa donada por el Secretario de Instrucción Pública doctor Octavio Averhoff.

MEDICINA VETERINARIA

L. E. O. Ortiz, LT. A. Crespo. LG: D. Pino. Center: C. Figarola. RG: M. Labourdette. RT: C. Pruneda. RE: A. García. QB: G. Llambés. LHB: P. López. RHB: F. López. FB: A. Fernández. Coach: B. Ducassi.

CIRUGIA DENTAL

LE: A. Musa. LT: G. Lobo. LG: L. Grau. Center: J. Torriente. RG: E. de la Torre. RT: F. Santos. RE: I. González. GB: L. A. Bernal. LHB: Alea Barcena. RHB: González de Piñera. FB: F. Yara. Coaches: H. Sicre (Boshevique) y E. Marrero.

Actuarán de referees: Mr. Kendrighan, Tino grAimon y El Camagueyano.

ATWATER KENT RADIO

El Radio perfecto

Champion...!!

Sn Rafael 29

John L. Stowers. San Rafael 29. Teléf. A-3962.

El Encanto

VENTA EXCEPCIONAL

CAMISAS Manhattan

Estas camisas, de primera calidad, notables por su corte y confección, las ofrecemos en gran variedad de telas y dibujos. Con cuello separado o unido.

El martes, dia 25, iniciamos esta interesante venta.

Casino Nacional

COMIDA Y BAILE TODAS LAS NOCHES.

RULETA, CHEMIN DE FER, BACARA Y OTROS NUEVOS JUEGOS

Los jueves, sábados y domingos durante la temporada se servirá un "table d'hote" a cinco pesos el cubierto. También hay servicio a la carta.

Es de rigor el traje de etiqueta para bailar todas las noches, excepto tuando los domingos.

La orquesta de Earl Carpenter uno de los éxitos musicales de New York, alterna en la ejecución de los bailables con la cubana del profesor Azpiazu.

Para reservar mesas: Teléfonos: FO-7075 FO-7365 FO-7420

DIARIO DE LA MARINA

PRECIOS DE SUSCRIPCION

HABANA		PROVINCIA
$ 1.60	UN MES	
$ 4.80	TRES MESES	$ 5.00
$ 9.00	SEIS MESES	$ 9.50
$18.00	UN AÑO	$19.00

CUPON

Sr. Administrador del DIARIO DE LA MARINA:

Sírvase dar de alta, como suscriptor de este periódico, por el término de un año, al Sr. .....

..... vecino de .....

calle ..... No.....

Sírvase, asimismo, ordenar que le envíen las revistas comprendidas en el PLAN número ..... de acuerdo con la siguiente selección:

Revista humorística .....

Revista semanal ilustrada .....

Revista mensual correspondiente al plan escogido.

En cuanto a mí, deseo que se me sirvan las revistas comprendidas en el PLAN número ..... de acuerdo con la siguiente selección:

Revista humorística .....

Revista semanal ilustrada .....

Revista mensual correspondiente al plan escogido.

Nombre del suscriptor remitente de este CUPON: .....

.....

Dirección .....

.....

(Firma) .....

NOTAS IMPORTANTES.

Primera: El envío de estas revistas se suspenderá, tanto al nuevo como al antiguo suscriptor, tan pronto uno de los dos deje, por cualquier motivo, de ser suscriptor antes de cumplirse el año a que se contraen las BASES de esta oferta.

Segunda: Queda entendido que el servicio de revistas ofrecido, no comenzará hasta que haya recibido la Administración del DIARIO DE LA MARINA, el importe, por lo menos, de la primera mensualidad que corresponda al nuevo suscriptor.

Acompaño ..... (giro o cheque) por la cantidad que cubre esa suscripción; o ella podrá ser cobrada ..... (Por meses, trimestre o semestre) en el domicilio del nuevo suscriptor.

Aviso Muy Importante

Una vez más, el DIARIO DE LA MARINA se siente estimulado por el favor con que el público ha acogido su extraordinaria oferta, en preparación de los festejos con que celebrará el PRIMER CENTENARIO de su vida periodística.

Cada día nos llegan a centenares nuevas solicitudes de suscripción, las que nos son doblemente estimables, tanto por el aumento de circulación que representan, como por ser la labor cordial que en pro del DIARIO DE LA MARINA hacen nuestros antiguos suscriptores, a los que tanto debemos.

Al dar las gracias a nuestros viejos amigos por este esfuerzo, las hacemos extensivas también a los nuevos suscriptores que por su conducto hemos registrado en nuestros libros, pidiendo a unos y a otros tomen nota de las dos importantes indicaciones que siguen:

PRIMERA

Recordamos a todos los antiguos y nuevos suscriptores, que, como tenemos anunciado, el servicio del DIARIO se hará, gratuitamente, desde el 20 del actual hasta el día último del mismo y que, SU AÑO DE SUSCRIPCION con derecho a revistas para el antiguo y para el nuevo, comenzará a contarse desde el

1o. DE MARZO de 1930, hasta el 28 de FEBRERO de 1931; y así, sucesivamente, por meses, mientras dure este PLAN para las solicitudes presentadas después de esa fecha.

SEGUNDA

Que solo los ANTIGUOS SUSCRIPTORES del DIARIO tendrán derecho a presentar a otros nuevos para que gocen del beneficio de nuestro obsequio de revistas; y que, fuera de ellos, ni aun los Agentes del DIARIO podrán presentarlos.

TERCERA

Los nuevos suscriptores del interior que se aprovechen de esta oferta, se considerarán, para los efectos administrativos, como suscriptores directos del DIARIO y se les servirán en fajas, por correo, el periódico y las revistas, pero de acuerdo con la costumbre establecida, esos nuevos suscriptores del interior no podrán suscribirse si no es por «trimestres, semestres o años» adelantados, ya que no podemos variar de modo radical nuestra contabilidad para darles la misma oportunidad de pagos mensuales, establecidos para los de La Habana.

Rogamos al público tome buena nota de estas advertencias y avisen al Sr. Administrador del DIARIO de cualquier infracción de ellas que conozcan.

M.E.C.D. 2016

CRASH, KING DAVID Y KINGSPORT EN EL HANDICAP INDEPENDENCIA A LA MILLA

Resultado de Las Carreras Celebradas Ayer en O. Park

Día 70 — Febrero 23 de 1930 — Tiempo despejado — Pista lenta

673 ORIENTAL PARK, CUBA — PRIMERA CARRERA—5 & 1-2 Furlongs — 3YO — Purse $1000 Claiming

Ind Horses	W	PP	St	¼	½	¾	Str	Fin	Jockeys	O	C
(610)Doc Conner	*107b	4	2		1^4	1^3	1^2	1^1½	E Goodrich	2	2
561 Sweet Yvette	107b	2	1		6^3	4^1½	2^hd	2^1	M Rose	12	12
636^2 Na'g'tyNa'g'ty	*99	6	3		3^1½	2^1½	3^2	3^hd	J Passero	8	8
592 Jeannine	*99	1	8		7^1½	5½	4^3	4^4	J Boucher	12	12
573 Alma Vita	109	11	11		9^hd	9^2	7^1½	5½	J Judy	15	15
561^2 C'ptainGilbert	*107b	7	6		4^hd	6^hd	6^hd	6^1	E Nash	4	4
(572)Tomboy	*105b	8	7		5½	7^1½	9^4	7^hd	G Riley	4	4
663^3 Starry Dawn	*102b	10	4		2^1	3^1	5^1	8^1½	D Bryant	[illegible]	4
518 Ecoma	107	3	5		8^1	8^1	8^2	9½	F Dogh'rty	8	5
663 Green Tie	107	5	10		10	10	10	10	JCom'ng'r	15	15
663 Showers	107b	9	9		Fell				H Kenly	10	10

P 2:35 Off 2:35 Time 24 49 2-5 1:02 2-5 1:09 2-5

Premio para el ganador $750. — Potro de 3 años, hijo de Colonel Vennie-Ciruella, propiedad de J. B. Respess. — Arrancada buena. — Ganador bajo el látigo. — Place lo mismo. — Doc Connor fué apurado para tomar la delantera, tomó mucha ventaja pero tuvo que ser muy apurado al final. — Sweet Yvette ahorró terreno a la entrada de la recta, se tiró por fuera en el último furlong y terminó muy fuerte. — Naughty Naughty fué factor prominente en todo el viaje.— Jeannine corrió una buena carrera. — Alma Vita terminó muy fuerte. — Tomboy se abrió mucho en la recta. — Showers dió un traspiés y cayó en el poste de la media milla.

Doc Connor $5.40 4.00 3.20.—Sweet Yvette $12.00 5.80.—Naughty Naughty $4.60.

Reclamable el ganador en $1,000.

Sweet Yvette corría en el field de la Mutua.

674 ORIENTAL PARK, CUBA — SEGUNDA CARRERA—6 Furlongs — 4YO&Up — Purse $1000 Claiming

Ind Horses	W	PP	St	¼	½	¾	Str	Fin	Jockeys	O	C
617^2 Ranch Lass	107	5	4		3^hd	4^hd	1½	1^2	J Guerra	3	3
616 Ellen Adair	109b	4	8		8½	6^1	3^hd	2^hd	F Woo'tock	12	12
645 Emphatic	*108	9	1		2^1	2^hd	2^1	3no	M Austin	8	8
(635)North Breeze	*107b	1	11		10^1	9^1	6½	4^3	G Riley	10	10
(809)Lady Allumeur	*97	8	10		11	11	7^1½	5^hd	J Passero	20	15
584^3 Lucky Drift	*104	2	2		4^1½	3^nk	4½	6^hd	E Goodrich	5	5
629^3 Col. Fallon	*107b	3	9		5^nk	8^1½	5½	7^3	D Bryant	6	6
(616)Timekeeper	*109b	7	6		6^hd	10^1½	9^3	8^1	C Stranski	5	5
(669)Carloman	114b	6	5		7^hd	5^1	8^1	9^1½	J Judy	2	2
605 Meteo Jones	*102	11	7		9½	7^1	10^4	10^3	E Bernier	30	30
(648)Ella Bank	*102	10	3		1^hd	1^3	11	11	L Logan	6	6

P 2:59 Off 3.00 Time 24 49 1:16 2-5

Premio para el ganador $750. — Yegua de 6 años, hija de Rancher-Celtic Lass, propiedad de L. Pérez. — Arrancada buena. — Ganador bajo el látigo. — Place lo mismo. — Ranch Lass respondió con entereza en la recta y terminando lleno de vigor se iba alejando al final. — Ellen Adair corrió una excelente carrera. — Emphatic siempre estuvo en buena posición. — North Breeze finalizó fuerte. — Lady Allumeur comenzó con lentitud. — Col Fallon ahorró mucho terreno. — Carloman y Ella Bank se esfumaron por completo.

Ranch Lass $8.80 4.80 4.40. — Ellen Adair $15.60 11.40 — Emphatic $10.80.

Reclamable el ganador en $1,200.

675 ORIENTAL PARK, CUBA — TERCERA CARRERA—6 Furlongs 3YO&Up Claiming San Rafael — Purse $1000

Ind Horses	W	PP	St	¼	½	¾	Str	Fin	Jockeys	O	C
645 Pacheco	*110	2	3		3^1½	2^hd	2^3	1^1½	L Logan	6	6
645 Mery Windsor	110b	5	2		1^hd	1^1	1^hd	2^3	J Judy	5	4
611 Fortun'teMann	110	7	7		7	7	4^hd	3^hd	M Rose	8	8
(645)Woody Long	*97	3	6		6^1	6^1	5^1	4^1	J Boucher	3	3
(611)Fair Thorn	*102b	6	4		5^2	4^hd	3½	5^5	E Goodrich	6-5	1
611 Colonel Drage	*105b	1	1		2^2	3^1	6^1	6^1	D Bryant	2½	3
663^2 Clifton's Lass	*100b	4	5		4½	5^1	7	7	E Nash	20	10

P 3:26 Off 3:27 Time 25 1-5 50 1:15 1 5

Premio para el ganador $750. — Jaca de 4 años, hijo de Aspinwall-Berrill's Choice, propiedad de C. N. Jones. — Arrancada mala. — Ganador cómodo. — Place fácil. — Pacheco fué mejorando gradualmente su posición, se tiró por fuera en la recta y disponiendo de Merry Windsor se alejaba al final. — Esta regateó con Colonel Drage hasta rendirlo y se mantuvo bien. — Fortunate Mann se encabritó al darse la arrancada, se repuso y terminó lleno de vigor. — Woody Long comenzó con lentitud. — Fair Thorn corrió estorbando doblando la curva lejana. — Clifton's Lass se paró.

Pacheco $14.60 7.20 3.60.—Merry Windsor $5.00 4.00—Fortunate Mann $8.00

Reclamable el ganador en $1,800.

676 ORIENTAL PARK, CUBA — CUARTA CARRERA—1 and 1-16 Miles — 4YO&Up — Purse $1000 Claiming

Ind Horses	W	PP	St	¼	½	¾	Str	Fin	Jockeys	O	C
634 Coverwood	112	1	1	1^4	1^3	1^3	1^1	1^nk	F Dogh'rty	6	6
586 Campanella	109b	3	3	2^1½	2^4	2^2	2^3	2^4	J Judy	12	12
668^2 Brigand	*107b	5	4	5^3	4^1	3^1½	3^4	3^3	J Passero	6-5	6-5
635^3 Melita	*107	9	8	9	8^1½	5^2	5½	4^hd	M Austin	2½	2
661 Fill D.	*107	2	2	4^2	5^1	8^hd	6^2	5^3	D Bryant	10	10
667 Pepper Shot	*107	8	9	8^1½	6^hd	4^1½	4^hd	6^hd	L Logan	20	20
665 Lady Edna	*107	4	7	7^1	7^nk	6^1	7^1	7^3	E Goodrich	15	15
653 Brown Lady	*102b	6	5	3½	3^hd	7^hd	8^2	8^5	G Riley	4	4
665 My Side	112	7	6	6^1	9	9	9	9	M Rose	12	6

P 3:53 Off 3:54 Time 25 49 1:17 1:44 3-5 1 51 3-5

Premio para el ganador $750. — Potro de 4 años, hijo de Trap Rock-Little Sweeper, propiedad de J. H. Smith. — Arrancada buena. — Ganador bajo el látigo. — Place fácil. — Coverwood corrió más que su grupo hasta la primera curva, fué corrido delante sin apurar y duró más que Campanella en el empuje final. — Campanella siguió de cerca el paso inicial, se movió vigorosamente cuando la apuraron y terminó con vigor. — Brigand en buena posición en todo el viaje, no tuvo excusas. — Melita terminó con vigor. — Fill D volvía de nuevo al final.

Coverwood $18.00 7.60 4.20.—Campanella $9.60 4.40.—Brigand $3.20.

677 ORIENTAL PARK, CUBA — QUINTA CARRERA—6 Furlongs 3YO&Up El Encanto Handicap — Purse $2000

Ind Horses	W	PP	St	¼	½	¾	Str	Fin	Jockeys	O	C
632^2 King David	108b	3	2		2½	2^1	2^2	1^2	L Logan	8-5	8-5
612^2 Tempsd'Amour	105	1	3		1^1	1^2	1^hd	2^1	F Dogh'rty	3	2½
632 Mart Malone	104b	4	5		6	5^3	5^5	3^hd	G Seabo	3	2½
(620)Stampdale	104	5	6		5^1½	3^1	3^hd	4^hd	E Goodrich	3	3
612 Tommy Lad	108b	6	1		4^1	4^3	4½	5^6	A Snider	3½	3
602 Propus	102b	2	4		3^1	6	6	6	D Bryant	6	6

P 4:18 Off 4:20 Time 24 49 3-5 1:15 3-5

Premio para el ganador $1,425. — Caballo de 6 años, hijo de Omar-Khayyam-Ridicule II, propiedad de Cuadra Nacional. — Arrancada buena. — Ganador sin apurar. — Place bajo el látigo. — King David forzó el paso desde la arrancada, se desprendió de Temps d'Amour en la recta e iba corrida bien al final. — Temps d'Amour tuvo alta velocidad desde la arrancada, ahorró terreno y no tuvo excusas. — Mart Malone terminó lleno de vigor. — Stampdale avanzó con coraje por fuera antes de debilitarse. — Tommy Lad partió bien pero no pudo seguir el paso de los delanteros. — Propus se paró.

King David $5.20 3.00. — Temps d'Amour (entry) $3.00. — Mart Malone——

678 ORIENTAL PARK, CUBA — SEXTA CARRERA—1 and 1-16 Miles — 4YO&Up — Purse $1000 Claiming

Ind Horses	W	PP	St	¼	½	¾	Str	Fin	Jockeys	O	C
614 Determan	*107	5	2	3^1	2^2	2^4	1^1	1^1	D Bryant	3	3
653 Worthman	*107	9	1	6½	6^hd	4^hd	4^1	2no	J Passero	6	4
615 Festic	112b	3	8	9	8^1	7½	5^hd	3^1	A Snider	3½	3
571 Burnt	*107	1	4	2^hd	4^1½	3^1	3½	4½	M Austin	8	8
665^2 Lady Viola	108b	8	6	5^hd	5^1	6^1	6^4	5^nk	F Woo'tock	8-5	8-5
660 Lloyd Brown	*107	2	3	1^6	1^3	1^2	2^hd	6^4	L Logan	15	15
665 B'dford Dream	*102	6	5	7^1½	7½	8^3	7^3	7^3	J Boucher	20	20
590 Elizabeth S.	*102b	4	9	8^1	9	9	8^2	8^1	G Riley	15	15
653^3 Realty	*107b	7	7	4½	3^1	5^1	9	9	E Goodrich	4	4

P 4:48 Off 4:49 Time 25 50 1:17 2-5 1:44 2-5 1:51 3-5

Premio para el ganador $750. — Jaca de 6 años, hijo de St. Rock-Santa Clara, propiedad de Miss E. Kelly. — Arrancada buena. — Ganador bajo el látigo. — Place lo mismo. — Determan fué corrido delante sin apurar, dispuso de Lloyd Brown y se mantuvo con entereza hasta el final. — Worthman fué mejorando gradualmente su posición y duró más que Festic en el empuje final. — Este terminó lleno de vigor. —Burnt se debilitó al final. — Lady Viola muy castigada en las primeras etapas, fué pésimamente montada. — Bedford Dream terminó muy adolorida. — Lloyd Brown se rajó. — Realty se paró.

—Determan $14.00 7.20 4.20. — Wortman $5.20 3.00 — Festic $3.40.

Reclamable el ganador en $1,000.

679 ORIENTAL PARK, CUBA — SEPTIMA CARRERA—1 and 1-8 Miles — 4YO&Up — Purse $1000 Claiming

Ind Horses	W	PP	St	¼	½	¾	Str	Fin	Jockeys	O	C
621^2 Whack	*108b	2	2	1^1	1^2	1^hd	2^1½	1no	G Riley	3	2½
(665)Sam Slick	*108b	1	1	3^hd	3½	2^hd	1^hd	2^5	J Passero	5	5
(646)Shasta Grande	*103b	3	7	6^1½	4^nk	3^3	3^2	3^1	E Goodrich	5	5
665^3 Claren Le Bus	*105b	4	5	5½	5^1½	5^1½	4^3	4½	V Meiman	4	4
646^2 Aspin Lake	*108b	6	8	8^15	8^15	7^1	5^hd	5^2	M Austin	6	6
621 Happy Jack	*108	8	3	7^2	7^1½	6^3	6^1	6^2	D Bryant	3	3
633^2 Jibe	113b	7	6	2^1½	2^1	4½	7^2	7^4	J Guerra	15	15
603 Try Again	105	5	4	4^1	6^1	8	8	8	G Seabo	4	2
633 Devonshire	113b	9	9	9	9	Pulled up			M Rose	5	5

P 5:18 Off 5:19 Time 25 4-5 51 1:18 1-5 1:44 2-5 1:57

Premio para el ganador $750. — Potro de 4 años, hijo de Wrack-La Delivrance, propiedad de G. Link. — Arrancada buena menos para Devonshire. — Ganador bajo el látigo. — Place fácil. — Wrack fué corrido delante sin apurar, ahorró terreno y volvió de nuevo para durar más que Sam Slick. — Este avanzó con mucho coraje cuando lo apuraron pero se debilitó en el empuje final. — Shasta Grande retó fuertemente a la entrada de la recta. — Clarence Le Bus siempre corrió en buena posición. — Aspin Lake terminó bien. — Try Again se paró. — Devonshire se encabritó y torció hacia dentro al darse la arrancada, y fué arrendado después de galopar media milla detrás del grupo.

Wrack $8.40 5.20 3.80.—Sam Slick $8.40 5.60. — Shasta Grande $4.00.

VICTORIO PERALTA LE GANO POR KNOCK-OUT AL ESPAÑOL S. MUR

BUENOS AIRES, febrero 23 (A. P.)—Victorio Peralta, campeón light weight de Argentina, derrotó hoy por knock out al español Santos Mur, en el sexto round de una pelea marcada a doce. En uno de los preliminares Inocencio Perez derrotó por puntos a José González, y en otro Julián Moroa, de España, venció por decisión a Tomás Robledo.

EL ONCE PORTUGUES LE GANO AL DE FRANCIA CON SCORE DE 2 A 0

OPORTO, febrero 23 (A. P.) — En el match de fútbol celebrado hoy aquí, en el campo de Ameal, el equipo del Portugal derrotó al once francés con score de 2 goals por cero. Cincuenta mil fanáticos presenciaron el partido.

KING DAVID, AS DE LA CUADRA NACIONAL, GANO POR DOS LARGOS LA COPA "ENCANTO"

El aprendiz Logan le dió una magnífica monta, retando a Temps d'Amour en la recta y dejándola al final bien atrás.—Pacheco derrumbó los cálculos de los macetines en la tercera del programa, también timoneada por Logan.—Un público numeroso presenció los emocionantes incidentes de la tarde

(Por "JERRY CORRALES)

El ejemplar más valioso de las pertenencias criollas que ahora luchan en Oriental Park, y principal columna de la Cuadra Nacional, mereció el triunfo en el estelar que ayer tarde adornaba el magnífico programa de siete justas presenciadas por enorme multitud en el bello hipódromo de Marianao.

Animada en su cruenta lucha en pos del éxito por el vocerío de miles de almas, King David, hijo de Omar Khayyam-Ridicule, piloteado por Logan que lucía las sedas azul-blanqui-rojas de la republica, anotó por el margen de dos largos sobre Temps d'Amour, seguido este por su compañero de cuadra Mart Malone, que a su vez por cabeza le quitó el tercer cobro a Stampdale. Este por cabeza aventajó al quinto Tommy Lad, y guardando la extrema retaguardia do el estado de la pista, fué bastante finalizó Propus. El tiempo, consideranbueno: 24, 49 3|5, 1, 15 3|5.

Dos minutos sufrió demora la partida, que al fin fué perfecta. Temps d'Amour con vía libre se puso al frente. No tardó Logan con King David en aparejarse. Otros dos se pusieron cercanos. Así mantuvieron las posiciones hasta la curva lejana.

AVANCE DECISIVO

Stamdale se movió algo por fuera. Tommy Lad adelantaba algo, pero Temps d'Amour seguía de líder hasta entrentarse con la recta final, donde el ganador apurado por su jockey ganó terreno, poniéndose al frente en el poste del último octavo, desde donde dominó hasta la varilla con el margen que antes se deja dicho.

Cuando King David y su jockey hacían el regreso al stand del jurado, explotó la salva de aplausos como preliminar de su coronación con hermosa guirnalda de flores, a la par que su jockey Logan recibía artístico bouquet. Cuando los cameramen entraron en cancha para disparar las Graflex, King David, enemigo de la ostentación y figurao, intentó irse nuevamente de galope. Cambió de actitud al ser despojado de la carga floral.

La gerencia del Encanto que hacía el presente de una copa para el dueño del ganador del handicap, hizo entrega del artístico trofeo a los doctores Oscar García Montes y Antonio Carrillo, representantes de la Cuadra Nacional, con aditamento de caluroso elogio. El acto, como todos los que de su índole encierran espiritualidad, resultó muy simpático, participando en la grata ceremonia las altas figuras directoras del Havana-American Jockey Club, Miguel A. Suárez, vice-presidente, y sub-gerente James F. Milton.

MUCHO PUBLICO

Fué desbordante la afluencia de público en Oriental Park. El ring de apuestas estuvo completamente atestado de hípicos de todas las procedencias. El movimiento de apuestas superó en mucho al del anterior domingo. Hasta los asiáticos manufactureros de fritas y otras empaquetaduras que tanto halagan al público amante de los sports, lanzaron lastimero S. O. S. cuando en las postrimerías del handicap estelar se les había acabado el stock. Pero acabaron la jornada con clientela que le entraba igualmente a los sandwiches escandinavos de cebolla y perejil.

Tras de figurar como líder de dame acá y pon por mí en la mayoría de los tramos de la sexta milla y 1-16, pasmo de la más pobre forma Lloyd Brown para ceder el paso al ganador Determan, seguido en la varilla por Worthman, motivo de tip y baja de precio, con el show para Festic, que mereció a su vez bonitas jugadas. Lady Viola la favorita se detuvo breves instantes a observar los ejercicios calisténicos de los flamencos en su pista del paddock, por lo que sus tenedores de boletos salieron listos para la tarima.

FUERTE FINAL

En la del cierre el fenomenal Passero se privó de tan mala manera que teniendo la carrera decidida tocó torpemente a su monta Sam Slick, con lo que éste resentido desistió para que Whack lograra el veredicto por el más ceñido margen. Fué una torpe maniobra de Passero que costó a Sam Slick el triunfo. Shasta Grande fué de los restantes el que más logró acercarse, para cobrar el show. Try Again jugado desde Mondoñedo hasta la Patagonia hizo el más triste de los papeles. Devonshire como siempre resistido al darde la partida, yéndose de papelazo.

El turno dedicado a San Rafael y sus tortillas correspondió a Pacheco por buen margen sobre Merry Windsor. El show fué para Fortunate Mann, digno de mejor suerte. La favorita Fair Thorn fué víctima de encerrona, y de la fiebre del loro que ahora se puso de moda.

Brigand pasmó como favorito de la cuarta, al ganar ésta Coverwood 6 a 1, que ligeramente sufrió oposición de la segunda Campanella. Brigand a duras penas cobró el tercer mandado.

NOTAS HIPICAS

L. Pérez, dueño de Ranch Lass, se llevó por la vía del claim a Carloman de la segunda por $1,200. Lo mismo hizo en la tercera A. Brent con Fair Thorn, pero en $1,800.

Para la grata fiesta hípica de esta tarde se ofrece clásico programa, con el handicap Independencia como principal atracción, a milla y 50 yardas, optando doce escogidos ejemplares por el rico premio de $2,500, y evento secundario el Cuba Libre a milla y cuarto que llevará a la tira ocho de cuatro o más años. Además figuran cinco otros turnos que mucho interés artístico y especulativo brindan a la enorme concurrencia que hoy invadirá el bello escenario de contiendas entre pur sang.

ESTA TARDE EN EL VEDADO TENNIS JUGARAN BASEBALL LA GUAY Y LOS ARTESANOS

Tendrá lugar esta tarde, en los terrenos del Vedado Tennis Club, un interesante match de base ball entre las novenas del Círculo Artesanos y Asociación Cristiana de Jóvenes, las cuales vienen discutiendo con verdadero entusiasmo una copa de plata ofrecida por el doctor Luis Machado, presidente del Club Rotario de la Habana.

El juego de hoy es el tercero de la serie y debe presentar a los players en su mejor forma, pues en estos últimos días han realizado magníficas prácticas, demostrando verdadero interés en ponerse en condiciones.

Una excursión de fanáticos vendrá desde el pueblo de San Antonio de los Baños acompañado al team de Goyito Guas, que contando con poderosos sluggers en su line up espera triunfar con facilidad sobre sus adversarios. El conjunto de la Y. M. C. A., por su parte, ha reservado convenientemente a su pitcher Bilondo para este game, habiéndo Carlos de la Guerra, que esta vez nada donos asegurado su manager, el hábil podrá impedir que los artesanos sean bañados en cal viva.

El juego de hoy comenzará a las tres de la tarde y las entradas están al alcance de todas las fortunas, pues las glorietas costarán veinte centavos y el sol diez kilos. Valentín González actuará de umpire en home y Francisco Martínez lo hará en las bases.

El team de la Guay, que está practicando en gran forma para el próximo campeonato de la Liga Nacional, en el que piensa hacer magnífico papel, estará integrado por:

M. Valdés, catcher; Miguel A. Rodríguez; Pepón Fernández; B. Azor y López, infielders, y Márquez, Valdés y Alciaga, outfielders. El Círculo Artesanos presentará su conjunto de siempre, en el que figuran players de calibre como Cuadra, Castañeda, Quintela, Sotolongo, Bebe Díaz y otros.

PARA VENCER

No es el valor el que vence siempre: las fuerzas, las energías, la virilidad, son las que triunfan seguramente. Un valiente sin elementos será vencido. Para tener fuerzas, energías y virilidad tómense las Píldoras Vitalinas, que se venden en todas las boticas y en su depósito Crisol, Neptuno y Manrique, Habana. Renuevan las fuerzas.

HOY POR LA MAÑANA TENDRA LUGAR UN TRACK MEET EN EL VEDADO TEN.

Hoy por la mañana, comenzando a las ocho y media, se efectuará un interesante track meet en los terrenos del Vedado Tennis Club, en el cual ofrecerá la Junta Nacional de Atletismo el último chance a numerosos atletas que no pudieron clasificar para formar el team Olímpico cubano en anteriores pruebas.

Un bonito programa de competencias ha sido arreglado por el Delegado de atletismo en combinación con los coaches, esperándose por todo el mundo que las pruebas resulten de interés. No faltan en el programa las siempre interesantes carreras de velocidad, las pruebas de campo, y los relevos que tanto gustan a los aficionados.

Todos los atletas que han clasificado tomarán parte en las justas, así como otros nuevos que han prometido dar una sorpresa agradable, registrando excelentes marcas en el meet.

EL TEAM ENRIQUE RECIO EMPATO A 6 CARRERAS CON J. C. ZAMORA

BASE BALL EN REGLA

En la mañana del domingo 23, debutó el nuevo team de base ball Enrique Recio, jugando contra el Deportico J. C. Zamora, quedando empatados ambos teams después de un reñido y emocionante juego.

El nuevo team reta al club local A. B. C., para un encuentro cualquier domingo a primera hora, pudiendo contestar a Martí 125, Regla, si aceptan o no el reto.

Anotación:

E. Recio	011 202 000—	6	10	1
J. C. Zamora .	500 000 001—	6	10	1

Baterías: López y Díaz, por el Enrique Recio; Carlos y Torres por el Deportivo Zamora.

BLENO BLENOL
ALIVIA EN 24 HORAS
Antiséptico de las Vías Urinarias

SELECCIONES DE SALVATOR

PRIMERA CARRERA.—(RECLAMABLE)
6 Furlones. — Para Ejemplares de 3 Años y Más. — Premio: $1,000
CLIFTON'S MAID ESTA EN BUENA FORMA

(669)—Clifton's Maid .. .. 102.— Poco peso y mucha velocidad.
(668)—Chantry .. .. 109.— Esta yegua tiene una pata mala
(636)—Quadroon .. .. 105.— Son buenas todas sus últimas.
(595)—Lassa .. .. 117.— Es un caballo muy raro de juzgar.
(658)—Commissioner Doe .. 105.— Este es un ejemplar bastante honrado.

También correrán: (651) Fifia, 107; (651) Weathervane, 110; (634) Union Jack, 117; (664) Munning, 115; (656) Michael B, 112 y (537) Braedalbane, 117

SEGUNDA CARRERA.—(RECLAMABLE)
6 Furlones. — Para Ejemplares de 3 Años y Más. — Premio: $1,000.
DONORA TIENE MUCHA VELOCIDAD

(669)—Donora .. .. 102.— Pero puede pararse antes de tiempo.
(629)—Princesita .. .. 110.— Luce el contrario lógico a batir.
(629)—Fair Legion .. .. 115.— Es más bien cuento que otra cosa, pero...
(672)—John William II .. .. 115.— Viene de correr distancias largas.
(565)—Brown Chief .. .. .. 115.— Tiene su chance para sorprender.
(674)—Meteo Jones .. .. .. 112.— Con este nombre es difícil jugarle.

También correrán: (597) Dream Daddy, 115; (572) Rattle, 100; (651) The Code, 115; (651) J. J. Bambrick, 115; (659) Fellman, 115; (572) Roughneck, 105.

TERCERA CARRERA.—(RECLAMABLE)
6 Furlones. — Para Ejemplares de 3 Años y Más. — Premio: $1,000.
SUN DANCE YA COGIO SU FORMA

(629)—Sun Dance .. .. 115.— Tiene velocidad y hay que cogerlo.
(661)—Stylish Mack .. .. 115.— Su última salida es soberbia.
(650)—Rockdale .. .. 112.— Algunas carreras le dan chance.
(673)—Captain Gilbert .. .. 105.— No fué gran cosa ayer su carrera.
(622)—May Agnes K .. .. .. 100.— Finalizó fuerte en su última.
(668)—Pleasant Smiles .. .. 112.— Es un poco inferior a esta compañía.

También correrán: (598) Irish Sphere, 115; (636) Luck Milt, 102; (666) Fay Hamilton, 110; (663) Roberta L, 100; (649) Shrew, 110 y (661) Miss Fashion Plate, 107.

CUARTA CARRERA.—(RECLAMABLE)
6 Furlones. — Para Ejemplares de 3 Años y Más. — Premio: $1,000.
PRANCING STEP SI NO SE DESPISTA

(631)—Prancing Step .. .. .. 116.— Puede derrotar a esta compañía.
(596)—Gaineswood .. .. 110.— Tiene muchas probabilidades en ésta.
(630)—Copper Son .. .. 101.— Finaliza, pero siempre algo le pasa.
(675)—Fortunate Mann .. .. 113.— Su carrera de ayer es muy buena.
(607)—Poor Rube .. .. 104.— Quizás le pongan al gran Woodstock.
(666)—Treacle .. .. 98.— Muy fuerte el grupo para él.

También correrán: (669) Paulina L, 103; (661) Forefather, 110; (637) Bernad Bee, 100; (645) Gideon, 111; (627) Glee Club, 109; (666) Athos, 95; (625) Cedar Crest, 110 y (669) Quintana Roo, 110.

QUINTA CARRERA.—(HANDICAP INDEPENDENCIA)
Milla y 50 Yardas.—Para Ejemplares de 3 Años y Más.—Premio, $2,500.
CRASH EN UNA CARRERA DE TORONES

(632)—Crash .. .. 117.— Lleva contrarios, pero luce el mejor.
(677)—King David .. .. 113.— Su carrera de ayer es sobrebia.
(631)—Kingsport .. .. 113.— Mucha velocidad, pero puede rajarse.
(619)—Graydale .. .. 107.— Es el que terminará con más vigor.
(677)—Stampdale .. .. 109.— Su carrera de ayer no es buena.
(619)—San Carlos .. .. 112.— Me parece que clifró en su anterior.

También correrán: (670) Baltimore, 92; (627) Frank G. Menke, 107; (677) Mart Malone, 106; (677) Temps d'Amour, 102; (677) Tommy Lad, 106 y (620) Princess Margaret, 92.

SEXTA CARRERA.—(RECLAMABLE)
Milla y Cuarto.—Para Ejemplares de 4 Años y Más. — Premio, $1,000.
ED REESE PUEDE VENCER BIEN MONTADO

(652)—Ed Reese .. .. 110.— Luce estar en grandes condiciones.
(609)—Rock Candy .. .. 108.— Encantado con este largo recorrido.
(652)—Mary McClain .. .. .. 102.— Veloz y el poco peso le dan chance.
(609)—Joe Adams .. .. 110.— Otro candidato de peligro aquí.

También correrán: (609) Mainsheet, 110; (596) Channing L, 109; (628) Abington, 109 y (633) Nuckols Boy, 106.

SEPTIMA CARRERA.—(RECLAMABLE)
Milla y 50 Yardas.—Para Ejemplares de 4 Años y Más.—Premio, $1,000.

(621)—Frankman .. .. 107.— Si arranca con rapidez, debe ganar.
(658)—Soiree .. .. 102.— Corre sus mejores en pista fangosa.
(657)—Critic .. .. 107.— Ha corrido bastante bien la milla.
(672)—Pot Full .. .. 107.— Le gusta al enterrador 525.
(608)—Pennsylvania II .. .. 102.— Necesita una arrancada volante.
(515)—Elmer H .. .. 107.— Ha descansado y pudiera ser.

También correrán: (659) Joan Shirley, 102; (664) Miss Fountain, 102; (664) Prig, 112; (621) Fair Impression, 112; (672) Dixie Beauty, 102; (621) Adam's Apple, 107; (679) Devonshire, 112 y (576).

Dos Libros de Interés para los Maestros
Metodología de la Aritmetica Elemental
Por el DR. J. ELPIDIO PEREZ

"Bien concebida, bien ejecutada, moderna, estimulante, muy documentada y plena de espíritu renovador, es la obra del Dr. J. Elpidio Pérez, que a su vez es una sólida contribución a la técnica de un aprendizaje erizado de dificultades.

"El libro del Dr. Elpidio Pérez es a mi juicio el más científico y completo y el mejor orientado que entre nosotros se ha escrito acerca del aprendizaje de la Aritmética". Esto dice el doctor Alfredo M. Aguayo en el prólogo del libro, juicio que consideramos suficiente para recomendar la obra a todos los profesores de la República.

Se trata de una obra completa que abarca todos los puntos y problemas, estudiándolos en toda su amplitud.

Precio del ejemplar en 4o. con 306 páginas, impreso en papel antique y encuadernado en tela $2.50

LA ENSEÑANZA DE LA HISTORIA EN LA ESCUELA PRIMARIA
Por el DR. MIGUEL A. CANO

Se ha publicado la segunda edición de esta obra, en la que el autor expone la Metodología para la enseñanza de la Historia, según las orientaciones pedagógicas modernas, a fin de facilitar a los maestros la explicación provechosa de la asignatura y a los alumnos la fácil comprnesión de la misma.

Es una obra útil que todo maestro debe poseer, como fuente de datos útiles para hacer su clase interesante y fructífera.

Precio del ejemplar encuadernado en tela ... ... $ 1.00

DICCIONARIO BOTANICO CUBANO
Por el DR. J. T. ROIG MESA
Obra premiada por la Sociedad Geográfica de Cuba con Medalla de Oro

Un libro científico, a la vez que práctico, dispuesta en forma sencilla para servir de guía a científicos y profanos. Contiene todos los nombres vulgares de las plantas cubanas, con indicación de su utilidad y usos, lugares donde se encuentran, familia a que pertenecen y el nombre científico con que son conocidas. La obra tiene también un índice científico, con la equivalencia en nombres vulgares, para identificar cualquier especie en un momento.

Forma la obra un grueso volumen de 900 páginas, ilustrado con láminas y encuadernado en tela. Precio del ejemplar $ 5.00

COLECCION DE TEMAS
PARA INGRESAR EN LAS ESCUELAS ELEMENTALES DE COMERCIO
Por M. A. RODRIGUEZ

Este temario contiene todas las preguntas de los distintos programas, con sus contestaciones y ejercicios prácticos para el estudio de todo cuanto se debe saber de todas las asignaturas. Con esta obra se tiene la ventaja de tener reunido en UN SOLO VOLUMEN y en forma sintética, todo cuanto es necesario, ahorrándose así el tiempo que lleva la consulta de muchos textos y el dinero que cuestan los mismos.

Precio del ejemplar en 4o. a la rústica ... ... $ 2.50

EL PODER DE LA PALABRA
—Y—
EL PODER NEMOTECNICO

Estas dos obras que acaban de ser publicadas en español y que son debidas a los conocidos autores W. W. ATKINSON y EDWARD E. BEALS constituyen dos tesoros para la vida práctica.

EL PODER DE LA PALABRA, contiene una serie de lecciones e indicaciones para lograr con facilidad, la expresión de las ideas por medio de la palabra, hasta llegar a ser un verdadero orador.

EL PODER NEMOTECNICO, contiene ejercicios y reglas para poseer el arte de recordar, tan necesario en nuestra vida diaria. Ambas obras, son lo mejor que sobre los poderes personales se han escrito.

Precio de cada una, encuadernada en tela y planchas . ... $ 1.25

ECUE, CHANGO Y YEMAYA
Por JUAN LUIS MARTIN

Un ensayo sobre la subreligión de los afrocubanos y estudio sobre la brujería y el ñañiguismo en Cuba. Trata de sus doctrinas y creencias, de sus sociedades secretas, de su magia y ritual y otras materias interesantes a los amantes de esta clase de estudios folklóricos.

Precio del ejemplar a la rústica ... ... $ 1.00

LA MODERNA POESIA
Obispo 135. Apartado 605. Teléfono A-1171. Habana.

CERVANTES
Galiano 62. Apartado 1115. Teléfono A-4958. Habana.

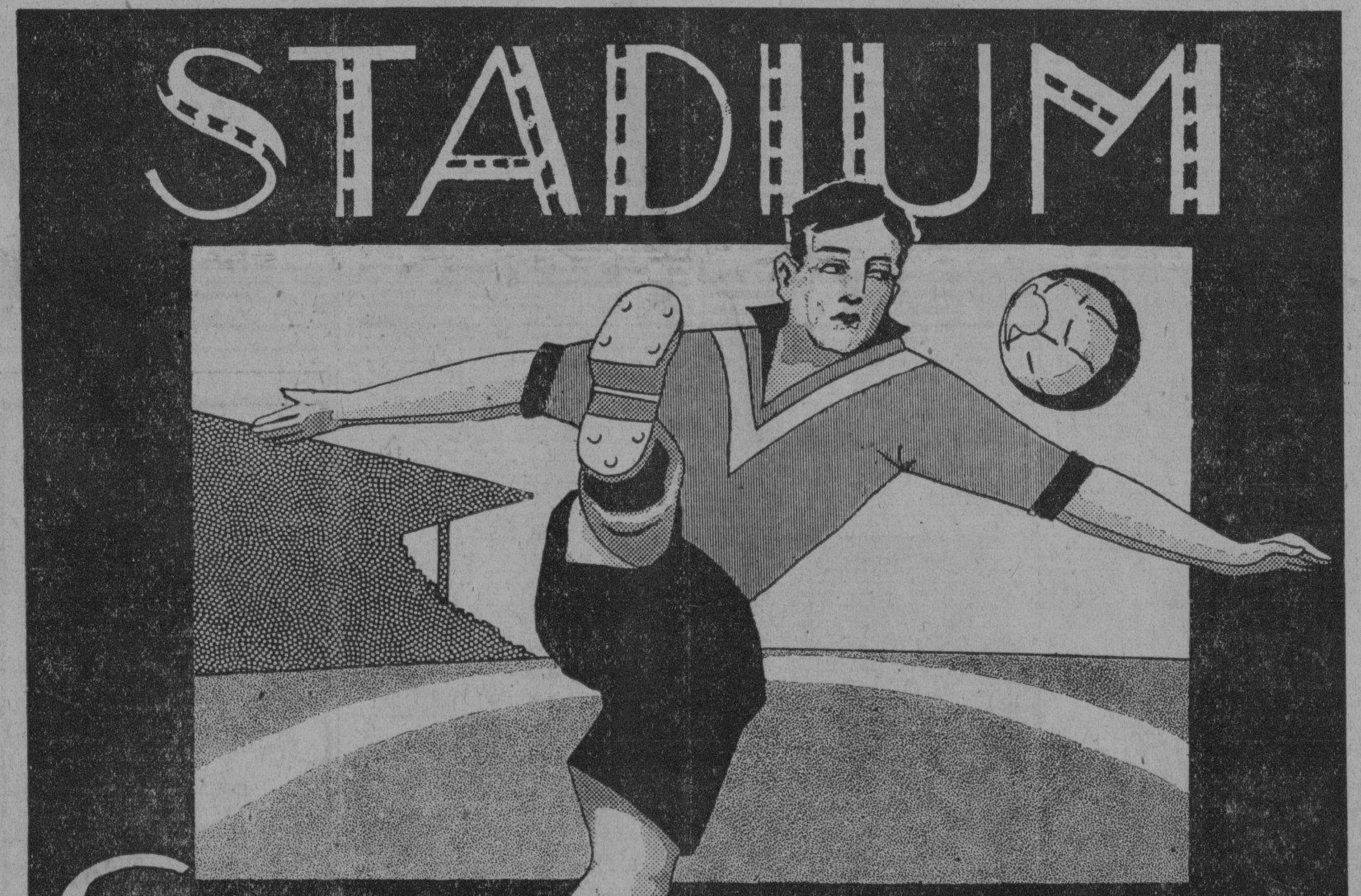

PROGRAMA de BASE-BALL y FUTBOL, HOY DIA 24
BASE-BALL
A la 1 y 30.-SELECCION HABANA vs. SELECCION ORIENTAL
FUTBOL
A las 4.-JUVENTUD ASTURIANA Y SELECCION CUBANA
Cerveza: DEME MEDIA TROPICAL

PARA LAS
Vías Digestivas :-: Vías Urinarias :-: Artritismo
Envasada solamente en los manantiales situados a 800 pies sobre el nivel del mar en el pueblo más sano y más pintoresco de Cuba.

AGUA DE SAN MIGUEL
LA MAS FINA DE MESA — EXIJALA EN SUS COMIDAS — NO ADMITA OTRA EN CAMBIO
Proveedores de S. M. Alfonso XIII. Declarada de utilidad pública desde 1894. Gran Premio en las Exposiciones de Panamá y S. Francisco.

24½ Botellas . . . $1.70
Botellón de 20 litros . . $1.00
Completamente natural sin la adición del gas carbónico muchas veces perjudicial para la salud.
Haga sus pedidos a los Agentes en la Habana: Sres. García y Parellada. Almacén de Víveres Finos LA LUNA, Calzada y Paseo, Vedado. Tel. F-1078, F-2398

M.E.C.D. 2016

ANUNCIOS CLASIFICADOS DE ULTIMA HORA

Alquileres

Habana

ALQUILO MODERNAS CASAS ARbol Seco 71, altos y bajos, entre Santo Tomás y Benjumeda, con sala, recibidor, tres habitaciones, comedor, baño completo. Precio $35 Informan U-5089 y U-1478.
UH-6896-T 12 F. 28

ALQUILO MODERNOS ALTOS, MONte 168, terraza, sala, saleta, cuatro habitaciones, baño intercalado, agua caliente, comedor, cocina, cuarto y servicios de criados, independientes. Informan, Carmen 8. Teléfono A-2066
8083 20 mar 2

COMODOS ALTOS
Acabados de decorar, compuestos de recibidor, sala, cuatro cuartos, dos baños completos, comedor, cocina y pantry. Hospital 61, Habana. Informan, Telf. M-7981.
8066 20 feb 25

INDIO 14, CASI ESQUINA MONte, se alquila, bajos derecha, sala, saleta, cuatro habitaciones con ventanas exteriores, baño intercalado, calentador, cocina gas, comedor, cuarto servicio de criado, Dres. Mantecón y Rivas. Aguiar 45. Telf. M-2603.
8114 20 feb 25

ALQUILO PLANTA BAJA
Y altos de esquina, casa nueva y barata, con elevador y tubo para la basura. Sala, recibidor, comedor, 3 y 5 habitaciones, baño intercalado, cocina y cuarto de criados. San Miguel 173 B, el portero las enseña o en el segundo piso informan.
UH 8146 20 feb 27

SE ALQUILAN LOS BAJOS HABAna 232, casi esquina a San Isidro, moderna, con sala; comedor; dos habitaciones; baño intercalado y cocina. La llave en los altos Informes: Neptuno 39. Telf. A-4376
UH8187 21—27 Feb

SE ALQUILAN LOS MODERNOS BAjos de Gloria 201. Informan: Telf. A-8764.

Se alquilan los modernos bajos de Misión 101, esquina a Alambique. Informan: Telf A-8764.
UH8182 21—24 Feb.

SE ALQUILA una casa compuesta de sala, gabinete, recibidor, 3 habitaciones baño intercalado, comedor, cocina y cuarto y servicio de criados en Jovellar número 12 $65; y casas de sala, comedor, dos habitaciones, baño intercalado y cocina, desde $22.00 en Jovellar 30, 32 y 51, informes en la misma teléfono M-9837.
UH 8392 22-25 Fbre.

EN 30 PESOS
Se alquilan modernos bajos, con sala; 4 cuartos; baño completo, moderno; cocina; patio; etc. al fondo, también acabados de fabricar, con dos y tres cuartos, a $15 5 $20, a una cuadra de la Calzada de Concha. Calle de Justicia y Arango. Llaves, bodega.
8156 21—24 Feb.

SE ALQUILAN LOS BAJOS DE LA casa Chacón 18, entre Habana y Aguiar Precio. $60. Informan, teléfono F-3570. Las llaves en los altos.
C7313 23 feb 27

ALQUILO HERMOSA ACCESORIA en Factoría Puerta Cerrada, frente a la Terminal. Sala, cuarto, patio, servicios, con luz. $17.
8444 23 mar 1

SE ALQUILAN LOS ALTOS DE TROcadero 103, sala, comedor y tres cuartos, precio de situación, la llave en el 105. Informes, Plaza del Vapor 27 Telf. M-6596.
UH 8445 23 mar 3

VIRTUDES 144-B, BAJOS
Recibidor, sala, seis hermosas habitaciones, dos baños modernos, intercalados; comedor al fondo, pantry, cocinas de gas y carbón, cuarto y patio con lavadero de ropa. Precio, $125. Fiador o tres meses en fondo. Informan, F-2134
8450 23 marzo 1

SE ALQUILA AGUACATE 44, BAjos, puede verse de 8 a 11 y 1 a 4. A-2378.
8457 23 feb 25

ALQUILO CONCORDIA No. 177, piso segundo, sala, saleta, cinco habitaciones, baño intercalado, comedor, servicio criado. Casa nueva. Informan. La Moda, Neptuno y Galiano. Telf. A-4454.
7312C 23 feb 28

ALQUILO ALTOS $25
Modernos. Dos habitaciones, sala, comedor y demás servicios, en Cuba 95. Informes, I-7246. Señor Sebares.
8525 23 feb 25

Vedado

PISO ALTO: CALLE 15 NUMERO 253, entre E y F, para familia numerosa, gran sala; 7 cuartos; 4 balcones a la calle; comedor; 2 baños; cocina; galería cubierta, etc. Informes y llave: Hotel Savoy, F esquina 15, Vedado; y Telf. F-5270.
UH210 22 Indf.

CALZADA 53 ESQUINA F, VEDAdo: se alquila el lujoso piso bajo, Jardín, portal, sala, recibidor, cinco habitaciones con dos baos y un toilet, dos cuartos de criados, garage y cuarto chauffeur. Alquiler, $160. Puede verse. Teléfono F-1050.
UH7680 18—24 Fb.

Almendares y Marianao

REPARTO ALMENDARES. ALQUIlo una casita moderna, con luz, $14, en el mejor punto, Tranvías, guaguas por el frente Calle 14 entre 3 y 5. Telf. F-2568.
8483 23 feb 26

Reparto Los Pinos

EN LOS PINOS: SE ALQUILA UNA casa. Portal, sala, comedor, dos cuartos, baño moderno, Avenida Oeste y Cuervo, Mercaderes 5. Teléfono A-6020. José García
8071T 20 marzo 2

Jesús del Monte y Víbora

SE ALQUILAN LOS ALTOS DE Santa Emilia y Dolores, Jesús del Monte, con sala, saleta, tres habitaciones, baño completo, servicios de criados, cocina de gas, agua abundante. La llave, en la bodega. Informan: I-3604 o I-2197.
UH7299C 21—24 Feb

ALQUILO JUAN ALONSO ENTRE Rodríguez y Municipio. Portal, sala, 4 habitaciones, cocina, dos baños, lavaderos, patio interior, luz y aire por los cuatro costados, garage, algibe y tanque. F-1917
8463 23 mar 3

Alquileres

Jesús del Monte y Víbora

ALQUILO EN $40: CALLE "D" ENtre 11 y 12, Reparto Batista, a media cuadra del tranvía, linda y ventilada casa, compuesta de portal; sala; saleta; tres amplias habitaciones; baño intercalado completo; comedor al fondo; cocina y servicio de criados. Informan en la misma. Teléfono U-2109.
8188 21—28 Feb.

Cerro y Palatino

SE ALQUILAN LOS ALTOS: PRIMElles y Daoiz, Cerro, con sala; saleta; tres habitaciones; comedor; terraza; baño intercalado; cocina y calentador de gas. Todo muy amplio y ventilado. Informan en los bajos. Teléfono I-6886.
8331 22—25 Feb

POR $33.00 ALQUILO CASA Y UN solar de 18 metros de frente, con muchas caballerizas, en la Calzada de Buenos Aires número 10, entre Consejero Arango y la Calzada del Cerro. Pueden verlo allí. Informan Teléfono M-8094
UH7759 22—25 Feb.

CERRO. ALQUILO CASA SALVAdor 19 1|2, entre Chaple y Moreno. Sala, saleta, 3|4, baño, cocina, a una cuadra del tranvía. Informan, calle Omoa 20, señora Pilar
8488 23 mar 3

Guanabacoa y Cojímar

PLAYA DE COJIMAR
Se traspasa contrato de alquiler que vence en mayo primero próximo, por $80, de la casa calle Real número 62, el lugar más céntrico de Cojimar, con cinco espaciosas habitaciones, portal y gran patio. Informa, M. Blanco. Teléfonos M-1349 y M-7579.
8506 23 feb 26

Locales y Naves

SE ALQUILA EN PRADO 105 BAjos, un local para oficina.
UH 8078 20 feb 27

SE ALQUILA BONITO LOCAL
Propio para cualquier negocio. Si es para oficina se puede dividir, precio de actualidad. Las llaves e informes en la misma Tel. F-3417, p. m.
UH 8257 21-26feb

ALQUILO ESPLENDIDO LOCAL DE dos departamentos, propio para botica u otro establecimiento. Calzada del Cerro 602. completamente nuevo. Informan en la misma, F-4586
8459 23 feb 26

REINA 28, BAJOS
Gran local para establecimiento, tres habitaciones, baño y cocina. Se admiten proposiciones. Informan, al F-2134
8448 23 mar 1

BELASCOAIN 105 1|2
Gran local propio para establecimiento. Se admiten proposiciones. Informan, F-2134.
8449 23 marzo 1

Apartamentos y departamentos

ROMAY 44
SE alquilan Departamentos de sala, dormitorio, cocina, patio y luz, de 14 a 18 pesos.
UH 7294C 20 feb 26

SE ALQUILA UN DEPARTAMENTO con todo el servicio sanitario, en $15, en Velasco número 5.
8454 23 feb 28

CASAS APARTAMENTOS
Desde 37 pesos interiores, también vista calle, de una y dos habitaciones, sala, comedor, cocina, magnífico baño, elevador, todo moderno. Neptuno 172 entre Escobar y Gervasio.
UH 8513 23 feb 26

Habitaciones

MURALLA 55 (ALTOS), ENTRE HAbana y Compostela, alquilo dos espléndidas habitaciones, juntas o separadas con derecho al balcón de la calle; hay terraza, cocina, baño, luz, teléfono. Casa moralidad. Precio situación.
UH7889 19—25 Feb.

VEDADO: LINEA 79, ALTOS, HABItaciones amplias y frescas; lugar céntrico; espléndida comida; baños privados. Se desean personas respetables.
UH8029 20—27 Feb.

PALACIO ABADIN, CUBA 86, CASI esquina Teniente Rey: Edificio moderno, tranquilo; habitaciones con lavabos, amuebladas, ropa casa, servicio criados, luz, teléfono, baño caliente; interiores desde $18, exteriores, desde 20 pesos. M-4726.
UH8195 21—3 Mar.

ALQUILO HABITACION EN AZOTEA a persona sola que trabaje fuera, en 7 pesos, con luz. Casa moralidad. Lealtad 39, altos
7887 21—27 Feb.

SE ALQUILA UNA HABITACION con balcón a la calle, precio de situación. Trocadero número 71, altos. Telf. A-7187
8526 23 feb 24

ALQUILO ESPLENDIDAS HABITAciones a precios de situación. Cuba número 36 y Animas número 170. Informan los encargados en la misma o teléfono U-7751.
8480 23 mar 3

Solicitud de Alquileres

EN EL REPARTO MENDOZA, VIbora, se desea alquilar casa de planta baja moderna con sala, recibidor, seis o siete habitaciones, dos baños completos intercalados pantry, cuarto de baño criada, garage y cuarto chauffeur. Teléfono I-5611.
UH 8260 21-25 feb.

Se Solicitan

Varios

SE SOLICITAN ESTUDIANTES
Para Construcción y Vuelos
DE AEROPLANOS
Precio de curso moderado.
Colegio Aéreo de Miami
1162 S. W. First Street, Miami, Fla
450 28 Feb.

CIA. CAFETERA DE P. RICO
Podemos colocar 10 mujeres de 18 a 38 años de edad. Indudablemente perdería el tiempo visitándonos si no tiene mediana preparación. Café Nena. Monte 363-E.
UH 8178 F 21 24

Se Solicitan

Varios

SOLICITO CRIADA ESPAÑOLA PAra comedor; que sepa servir bien mesa a lo rusa y limpiar bien, con referencias de casas conocidas. No recién llegada. $30.00. Vedado: Calle 15 número 380, esquina a 2. Venga después de las nueve.
UH7589 17—29 Feb.

NECESITO UN BUEN CRIADO DE mano, sueldo. $40; una criada para cuartos, $30; y un joven español para ayudante de criado, $20. Compostela 58, bajos.
23 feb 25

SE SOLICITA JOVEN DE 18 AÑOS para escritorio, con instrucción suficiente hasta regla de tres, etc. De 10 a 12 a. m. Droguería Sarrá.
8470 23 feb 25

Se Ofrecen

Jardineros

SE OFRECE EXPERTO JARDINERO japonés, habla español, con buenas referencias, no tiene pretensiones. Telf. A-2312
8500 23 feb 25

Costureras

COSTURERA ESPAÑOLA DESEA colocarse en casa de moralidad para cuartos y coser; no le importa salir fuera. Teléfono A-1054.
8452 23 feb 26

Lavanderas

SE OFRECE UNA LAVANDERA PAra lavar ropa en su casa; en la misma una criada. Llamar, F-2913.
8505 23 feb 26

Manejadoras

SEÑORA ESPAÑOLA DE MEDIANA edad, desea colocarse en casa de moralidad para manejadora o cuartos, lo mismo en una clínica, es fina, cumplidora, lleva tiempo en el país. Informan, A-3535
8498 23 feb 26

SE DESEA COLOCAR UNA JOVEN española para manejadora, está acostumbrada con los niños, o para cocinar y limpiar a corta familia. Informan, FO-1819.
8495 23 feb 25

SE DESEA COLOCAR UNA MUCHAcha del campo para manejar en casa de moralidad. Informan. FO-7448.
8373 22 feb 25

Criadas y Criados

SE DESEA COLOCAR UNA MUCHAcha española de mediana edad, para criada de mano, tiene buenas referencias. Informes, Jesús María 90. Telf. M-6841
8520 23 feb 26

SE DESEA COLOCAR UNA JOVEN española, para comedor o cuartos, lleva tiempo en el país y tiene quien la recomiende Telf. M-7608.
8578 23 feb 25

UNA JOVEN ESPAÑOLA DESEA COlocarse de criada de mano y ayudar a la cocina. Informan, teléfono M-4529. Tiene buenas referencias.
8514 23 feb 26

DESEA COLOCARSE UNA JOVEN peninsular, de criada de mano o para los quehaceres de corta familia. Tiene referencias Telf. FO-1152.
8515 23 feb 25

MUCHACHA ESPAÑOLA DESEA COlocarse para criada mano o cuartos, entiende algo de costura, lleva poco tiempo en el país. Informan, M-7830.
8516 23 feb 26

SE DESEA COLOCAR UNA JOVEN española de criada de cuartos o manejadora, entiende algo de costura y es seria y tiene referencias. Para más informes. Telf. U-4042.
8517 23 feb 25

SE DESEA COLOCAR UNA JOVEN criada de comedor o de cuarto. Teléfono F-4747
8524 23 feb 25

UN JOVEN ESPAÑOL DESEA COLOcarse de criado de comedor, es serio y formal Informan, 17 y 20, Vedado, botica, teléfono F-6282.
8374 23 feb 25

SE DESEA COLOCAR UNA JOVEN española para comedor o cuartos, o manejadora y sabe coser un poco y tiene referencias. Telf. F-4333.
8512 23 feb 26

SE DESEA COLOCAR UNA MUCHAcha española, para cuartos, comedor o manejadora, es joven, formal y trabajadora, Informan, Reina 98. Telf. A-1727.
8511 23 feb 26

SE OFRECE CRIADA HUNGARA, sirve a la rusa, tiene buenas referencias, y otra, española, para cuartos y coser Telf. A-3343.
8502 23 feb 25

SE OFRECE CRIADA ESPAÑOLA, tiene buena presencia, sabe coser muy bien, otra de comedor, sirve a la rusa, tienen referencias de casas de la Habana. Telf. A-3343.
8503 23 feb 25

DESEA COLOCARSE UNA MUCHAcha para limpiar y coser o manejadora, tiene referencias, no gana menos de $25. Telf. M-5895.
8508 23 feb 25

Se Ofrecen

Criadas y Criados

SE DESEA COLOCAR BUEN CRIAdo de mano, tiene buenas referencias y plancha ropa de caballeros. Telf. F-2704.
8485 23 feb 2

SE OFRECE JOVEN ESPAÑOLA PAra criada de mano, cuartos o comedor, tiene buenas referencias y desea casa de moralidad. Informan, Telf. M-9578
8482 23 feb 25

DESEAN COLOCARSE DOS MUCHAchas españolas, una para cuartos y coser o comedor o manejadora o hacer todo en casa chica, y otra para criada de mano, tienen buenas referencias, desean casa de moralidad. Informan, calle Habana 212. Telf. A-3292.
8477 23 feb 26

DESEAN COLOCARSE DOS MUCHAchas españolas; una de criada de mano, la otra de cocinera, duermen en la colocación. Informan, teléfono U-4669.
8474 23 feb 25

SE DESEA COLOCAR UNA MUCHAcha española para criada, prefiere cuartos y coser, tiene referencias. Teléfono I-7432.
8472 23 feb 26

DESEA COLOCARSE UNA MUCHAcha española, de criada de cuartos o de mano, lleva tiempo en el país. Telf. U-1608.
8471 23 feb 25

SE DESEA COLOCAR ESPAÑOLA, para comedor o cuartos, tiene referencias. M-7747
8469 23 feb 26

SE DESEA COLOCAR UNA MUCHAcha española para todos los quehaceres de una casa. Duerme fuera de la colocación. Informes, Corrales número 96. Telf. M-6562.
UH 8467 23 feb 25

DESEA COLOCARSE UNA JOVEN española, de criada de mano o manejadora. Informan, Tel FO-2642.
8466 23 feb 25

SE DESEA COLOCAR JOVEN ESPAñola para cuartos y coser en casa de moralidad. Para informes llamen teléfono M-4385.
8464 23 feb 25

DESEAN COLOCARSE DOS ESPAñolas, una de criada de mano y otra para cocinar y limpiar para corta familia. F-4927.
8493 23 feb 26

SE DESEA COLOCAR UNA ESPAñola, para criada de mano o manejadora, tiene referencias. Teléfono F-6116.
8462 23 feb 26

SE DESEA COLOCAR UN JOVEN ESpañol de criado de mano, es honrado y trabajador y tiene referencias. Informan por teléfono M-4384 En la bodega.
8456 23 feb 25

DESEA COLOCARSE UNA MUCHAcha de criada de mano, tiene referencias. Llamen al Telf. M-7114.
8443 23 feb 25

JOVEN ESPAÑOLA, ACOSTUMBRAda a trabajar con buenas familias, desea colocarse para criada de mano, comedor o cuartos, tiene muy buenas referencias. Informan, teléfono M-7617
8442 23 feb 25

DESEA COLOCARSE UNA MUCHAcha española, para cuartos o comedor Siendo matrimonio solo desea casa de moralidad, prefiere el Vedado, Informan por Telf. F-3298.
8439 23 feb 25

SE DESEA COLOCAR JOVEN DE color para limpiar casa chica, servir a corta familia, casa de moralidad, duerme fuera, se dan referencias. Para informes, Industria 84-B.
8437 23 feb 25

DESEA COLOCARSE UN BUEN CRIAdo de mano, tiene buenos informes de las casas que ha trabajado, y es serio. M-3064
8435 23 feb 25

SE DESEA COLOCAR UNA JOVEN española, de criada de mano o de cuartos, sabe lavar y planchar y coser un poco, o para todo servicio de un matrimonio, tiene referencias. Teléfono F-5141. Prefiere cocina de gas.
8490 23 feb 26

Cocineras y Cocineros

SE DESEA COLOCAR UNA JOVEN española, de cocinera, sabe cocinar a la española y a la criolla, y repostera. Telf. M-4250. No duerme en la colocación.
8519 23 feb 25

UN ESPAÑOL DE MEDIANA EDAD desea colocarse de cocinero, cocina española, francesa y criolla, es repostero, no tiene pretensiones y es soltero, lo mismo sale al campo. Informan, Telf. M-1860.
8522 23 feb 25

DESEA COLOCARSE UNA COCINEra del país, limpia, y sabe cumplir con su obligación, tiene referencias de la casa donde ha estado, M-5895.
8507 23 feb 25

SE DESEA COLOCAR UNA BUENA cocinera repostera, lo mismo duerme en su casa que afuera, prefiere el Vedado. Tiene referencias Teléfono F-3501. D y 19. Vedado.
8496 23 feb 26

SE OFRECE COCINERO DEL PAIS, sabe toda clase de comidas, es joven y de buena presencia, muy limpio y trabajador, no tiene pretensiones. Telf. A-3343.
8499 23 feb 25

Se Ofrecen

Cocineras y Cocineros

SE OFRECE COCINERA REPOSTEra española, no muy joven, duerme en la casa, con magníficas referencias. Telf. A-3343. Otra, duerme fuera, no tiene pretensiones.
8501 23 feb 25

SE DESEA COLOCAR SEÑORA ESpañola de cocinera, tiene buenas referencias, no duerme en la colocación. Telf M-5370.
8447 23 feb 25

SE DESEA COLOCAR UNA JOVEN española, para cocinar y limpiar, tiene buenas referencias, lleva tiempo en el país Calle Luz número 41. M-1734.
8494 23 feb 25

SE DESEA COLOCAR UNA MUCHAcha española, para cocinar o limpiar. F-1034
8487 23 feb 26

SE OFRECE ESPAÑOLA PARA COcinar y limpiar para corta familia. Tiene buenas referencias y desea casa de moralidad. Telf. M-9578.
8484 23 feb 25

SE OFRECE UN GRAN COCINERO chino, cocina a la española, a la criolla e inglesa, sabe de repostería y tiene referencias de donde ha trabajado mucho tiempo. Informan, teléfono M-9578.
8481 23 feb 25

DESEA COLOCARSE JOVEN ESPAñola, para cocinar y limpiar a corta familia F-4771.
UH 8479 23 feb 26

SE DESEA COLOCAR UNA COCINEra española. Cocina española y criolla, la comida bien presentada, limpia, con referencias, repostera, duerme en la colocación. Telf. A-8623.
8478 23 feb 25

SE DESEA COLOCAR UNA BUENA cocinera vascongada, cocina a la criolla y a la española. Informan, Telf. A-2834.
8491 23 feb 26

DESEA COLOCARSE COCINERA ESpañola, cocina de todo. No le importa ir lejos. No duerme en la colocación. Telf. M-5496.
8575 23 feb 25

COCINERA REPOSTERA DESEA colocarse. Cocina española y criolla, tiene referencias y duerme en la colocación. Informan, Telf. U-4669. Elena
8473 23 feb 25

UNA PENINSULAR DE MEDIANA edad, desea colocarse para cocinar y ayudar a la limpieza, o para cuartos o comedor. Prefiere el Vedado y no la llamen por menos de $25. Da recomendaciones. F-5141.
UH 8468 23 feb 25

SE DESEA COLOCAR UNA ESPAñola de mediana edad, para la cocina sola. No le importa dormir en la casa. Sabe trabajar. Informes, F-6215.
8435 23 feb 25

SE DESEA COLOCAR MUCHACHA española, para cocinar y limpiar a matrimonio solo o corta familia, lleva tiempo en el país, sabe su obligación. M-4073.
8446 23 feb 25

DESEA COLOCARSE UNA BUENA cocinera española, es muy limpia, hace plaza, hace dulces, no duerme en la colocación, tiene referencias, ayuda a la limpieza. Teléfono M-3416.
8436 23 feb 26

Varios

JOVEN ASIATICO DESEA COLOCARse de lavandero; desea trabajar en casa de norteamericanos; sabe lavar bien y planchar toda clase de ropa fina, Informes: Manrique 99.
8302 22—26 Feb.

Agencias de Colocaciones

AGENCIA "EL SOL", OFRECEMOS cocineros, ayudantes, fregadores, repartidores de cantinas, criados, camareros, dependientes de café y fonda, choferes y fregadores de máquinas, criadas, cocineras y manejadoras. M-1860.
8521 23 feb 26

Se Compran

Fincas Rústicas

COMPRARIA FINCA DE REGULAR tamaño, siempre que el precio fuese razonable, que tenga fácil comunicación, desde Pinar del Río a Santa Clara. Informes por Correo: Andrés López, Apartado 575, Habana.
7707 18—24 Feb.

Establecimientos

COMPRO PAGARES
Sobre y con garantía de establecimientos. Informes: Srs. Alvarez y Suárez, Cerro 535 o San Rafael y Oquendo (café).
7996 20—2 Mar.

Muebles y prendas

PARA VENDER SUS
muebles bien, llame al Telf. M-2893.
7669 18—28 Feb.

Se Compran

Varios

MARTINEZ: TELF. M-9654: COMPRO ropa usada de caballeros; corte moderno y antiguo; invierno o verano. También compro maletas; zapatos y otros objetos de vestir. Monserrate y Teniente Rey.
5352 3—3 Mar.

COMPRO CAMION DE UNA A 2 Y media toneladas que su precio se juste a la situación. Teléfono M-2892, García.
8396 22- 25 Fbre.

SE COMPRAN CUPONES DE PARtagás. Crédito, Eminencia, Aguilitas, Susini, Moda, Billiquen, Cuño, Pierrot, buen precio. También se vende una vidriera tabacos. Amargura 31. Angel García.
8453 23 mar 1

SE COMPRAN ENSERES DE BODEga de poco uso, que estén en buenas condiciones. Informan, teléfono U-6860.
8504 23 feb 26

Se Venden

Fincas Rústicas

VENDO FINCA 5 CABALLERIAS
Frente a Carretera Central. Toda sembrada de árboles frutales y palmas. Precio, $12,000 Informes, teléfono A-0516, 60 kilómetros de la Habana.
8528 23 feb 26

Muebles y Prendas

COMPRAMOS MUEBLES DE USO
CAMBIAMOS Y VENDEMOS
A PLAZOS Y ALCONTADO
BELASCOAIN 34
ENTRE Sn. JOSE Y Sn. RAFAEL
TELEFONO U-1610
7343 15/28 Feb.

POR MUCHOS MOTIVOS
VENDEMOS MUY BARATO
Tenemos 43 años de establecidos y siempre fueron nuestros negocios muy serios. Como tenemos mucha práctica, sabemos la forma de servirle barato y bueno. Tenemos juegos de cuarto, comedor, sala, y piezas sueltas de todas clases y categorías.
VERDADERAS GANGAS EN LIQUIDACION
Vendemos a plazos y al contado, barnizamos y reformamos muebles dejándolos nuevos y modernos.
NO HAY MATRIMONIO FELIZ SIN MUEBLES DE "SANTA TERESA".
MUEBLERIA "SANTA TERESA"
Teléfono A-3432
UH7105 20—19 Feb.

LA LLAVE DEL COMERCIANTE. Liquidación permanente de vidrieras de mostrador y lunch, modernas y de todos tamaños, cantinas de caoba, mesas Vitrolite, cajas caudales, contadoras National, armatoste de bodega, nuevos; burós planos y cortina, libreros, archivos, etc. No se repara precio. Monte 248, frente al Mercado. M-4705
8476 23 marzo 10

Automóviles

SE VENDEN DOS CAMIONCITOS Ford, de volteo Sinfín, en buenas condiciones. Informan, 6 y 37, Vedado, bodega.
8441 23 feb 26

La Economía se impone
Los Anuncios Económicos resultan, por su pequeño costo y su gran eficacia
UNA CAJA DE AHORROS
para todos los que saben utilizar este medio de ventajosa Propaganda en sus negocios.
DEPARTAMENTO DE ANUNCIOS CLASIFICADOS
A-3333 - A-1014
DIARIO DE LA MARINA

Se Venden

Casas

CALLE 21 ENTRE "E" Y "D"
Vendo casa dos plantas; mide 13 por 36 cada piso. Jardín, portal, vestíbulo, sala, recibidor, comedor, tres cuartos, baño intercalado, cocina, garage, cuarto criado. Los altos, exactamente igual, con terraza cubierta al frente, monolítica. Renta: $170. Precio: $22.000 Dejo $13.000 al 7%.

CALLE F PEGADA A 23
Casa de dos plantas; mide 12x25 Bajos: jardín, portal, sala, recibidor, tres cuartos, baño intercalado, comedor, cocina, cuarto criado. Los altos: tienen cuartos con terraza al frente. La fabricación, primera, techos monolíticos. Precio: $25.000. Dejo $13.000 hipoteca.

CALLE M, CERCA DE 17
Vendo dos casas; mide cada una 7x3.32. Son de dos plantas, frente de cantería. Bajos: jardín, portal, sala, pasillo, galería cerrada, tres cuartos, baño intercalado, comedor, cocina, pantry y un cuarto de criado. Los altos, exactamente iguales a los bajos. Precio: $23.000 cada una. Dejo hijoteca $9.000 y $15.000 respectivamente.

CALLE DE PASEO
Gran casa, dos plantas independientes; mide 12.50x36.32 cada piso de sala, recibidor, cinco cuartos, dos baños intercalados, comedor, pantry, cocina, cuarto de criados, y garage para ambos pisos; fabricación de primera; techos monolíticos. Precio: $35.000. Se facilita la operación.

CALLE "I" CERCA DE LINEA
Casa una planta, 13.66x50: jardín, portal, sala, recibidor, comedor al fondo, cuatro cuartos, dos baños intercalados, cocina, pantry, garage, un cuarto chofer. Tiene portales interiores. Fabricación de primera. Precio: $30.000. Oigo oferta.

CALLE DE BAÑOS
Gran esquina; mide 22.66x33.50, igual 760 metros. Casa de una planta, de portal, sala, recibidor, hall, comedor, tres cuartos de un lado, dos del otro; despensa, pantry, cocina. Oigo oferta sobre esta casa.

CALLE "M" CERCA CALZADA
Casa de dos plantas; mide 13.95 por 50, igual a 697 metros. Bajos: jardín, portal, sala, comedor, cinco cuartos, baños, cocina y patio. Los altos, iguales, además, en el fondo, con entrada independiente; tiene cinco habitaciones. Tiene garage. Renta: $250.00 Precio: $21.000. Venga a verme y haremos negocio.

CALLE MANRIQUE
Cerca de Salud, acera sombra. Vendo casa antigua; mide 11.65x68, igual a 363 metros. Precio: $55 metro, o fracción.

EN LA CALZADA DEL VEDADO
Cerca de Paseo vendo casa de una planta, 13.66x50: portal, sala, recibidor, comedor, cinco cuartos, baño, cuarto de criado,. Precio: $26.000. Dejo en hipoteca 17.500 al 7%. Otra casa en la misma cuadra, que mide, 13.66x50, de dos plantas, con buena renta. Precio: $30.000. También dejo $17.500 en hipoteca. Oigo oferta.

CALLE 27 ENTRE LETRAS
Mide 13.66x37 casa de una planta: jardín, portal, sala, recibidor, hall, dos cuartos de un lado, dos de otro, con sus baños intercalados, comedor, pantry, cocina, cuarto de criado, con baño y servicio, garage; tiene un jardín al fondo. La fabricación es de primera; techos monolíticos. Precio: $24.000.

CALLE 15 EN ACERA SOMBRA
Chalet de dos plantas; mide 12 por 22.66. Bajos: jardín, portal, vestíbulo, sala, living room, comedor, pantry, cocina, patio, cuarto de criado y garage. Altos: saleta de recibo, cinco cuartos, dos de un lado, tres de otro, con sus baños Fabricación de primera; techos monolíticos. Precio: $18.000. Dejo $12.000 al 7%.

EN LA CALZADA MUY CERCA VEDADO TENNIS CLUB
Vendo gran esquina con 2.500 metros, muy bien situada, dominando la mayor parte del mar. Precio: $28.000. Oigo oferta justa; doy facilidades de pago. En la calle 21 entre calles de letras, vendo gran solar; mide 22.65x50 igual a 1.125 metros. Precio, a $24.50. En la calle de Baños, acera sombra, vendo dos solares de 13.66x50 cada uno. Precio: $24.00 metro.
Informa:
M. DE J. ACEVEDO
Notario Comercial.
Obispo 59. M-9036.
7309C 22-25 Feb.

CASA BARATA
Vendo con sala, comedor, 3|4, baño completo y garage, mide 10x45, está en Almendares, cerca línea. Precio, $5.000. Informes, A-0516.
8527 23 feb 26

Varios

SE VENDE LA LANCHA DE GASOlina "Almirante", propia para recreo, pesca o para hacer travesías; se da muy barata; puede verse en la Chorrera, preguntar por Juanelo Para más informes: Sr. Alvarez, Teléfono A-7481.
8017 20—26 Feb

Casas de Préstamos

Asombrosa Liquidación

JUEGOS DE CUARTO
Uno de tres cuerpos de caoba barnizado en dos tonos y decorado $325. Otro id. de color nogal decoraciones Romanas muy fino $280. Id. marqueteado $180. otro más Id. $150; uno de señorita decorado y jaspeado $75., y algunos mas de $50.

JUEGOS DE COMEDOR
Uno de Renacimiento policromado $250, uno id. de caoba, enchapado, color nogal $180; uno id. de color majagua decorado $90; otro marqueteado $80, y varios más $65.

Juegos de Sala.
Uno de caoba con filete de bronce de diez piezas, $120, uno color aceituna $80 uno id., color lila $75, y varios más a $35.

Objetos Varios
Una Pianola eléctrica nueva lo mejor $250, otra Melville Clark $180 Victroia Ortofónica $65; una id., Ultrafónica $65; otra sistema Ortofónica $40; Fonográfos a $5; Aparadores ovalados con cristal $16; Coquetas modernas a $10 Mesas de correderas $8; Máquinas de coser a $10; Camas de $6 en adelante e infinidad de piezas que damos a precios increíbles.

Equipajes
Baules Escaparates a $15, de Camarote y bodega a $8, y maletas de un peso en adelante y una infinidad de cuadros a precios sin competencia.
NOTA: Compramos y cambiamos muebles modernos.
OTRA: Tenemos camiones para mudadas a precios económicos y personal competente.
Visiten esta casa y se convencerán Gloria 123 y 127 entre Indio y S. Nicolás "La Casa Ferro" Teléfono M-1296.
UH 1381 9—9 Feb.

GRAN LIQUIDACION
De trajes caballero, zapatos, capas de agua, abrigos mantones de Manila, baúles maletas, joyería y toda clase de muebles.
ROPAS, ALHAJAS, MUEBLES
Juegos de cuarto sala, comedor y piezas sueltas, Pianos victrolas, máquinas de coser y escribir cuadros e instrumentos de música
COMPRAMOS Y EMPEÑAMOS
Ropa de caballero, abrigos, máquinas, muebles y alhajas, Pagamos más que nadie "Los Jimaguas". Suárez números 62 67 y 69 esquina a Misión. Telf. A-3339.
UH4833 21—21 Feb.

Dinero e Hipotecas

CREDITOS INCOBRABLES
Compro, contra particulares o comerciantes, solventes o insolventes. F. Fernández. Compostela 32, altos. M-8855.
8371 22-28 Fbre

$25.000 QUE LE PRODUCEN 450 PEsos mensuales limpios completamente en casas nuevas y en lo mejor de la ciudad. No corredores. Solicite entrevista al U-3650
8377 22-4 Mar.

AVISO IMPORTANTE
No pierda usted sus propiedades por estar hipotecadas. Vea al señor Quintana. Chacón 23 Teléfono M-7730. FO-2188.
8432 22-24 Fbre.

HIPOTECA. SE DESEAN TOMAR 7,500 pesos en primera, pago el 9, no corredores. Soberbia garantía. Informes, Telf. A-6041.
8465 23 feb 26

EN HIPOTECA DOY $500 A $5,000, sin comisión. Habana, Repartos. También $6,000 a $50,000 y segundas hipotecas. Neptuno y Amistad, café, vidriera tabacos. Díaz M-5238.
8489 23 mar 3

Para el Hogar

ENGENIO FUNDORA, PINTOR: SE hace cargo de pintar y reparar de carpintería, a precio muy reducido. Teléfono A-5195.
7702 18—9 Mar.

Reparación de Muebles

Para las Damas

VESTIDOS
De seda, se liquidan 2,000 de última moda, desde $3.00, surtidos en tallas y colores. Gran lote de vestidos de holán estampado última moda, a $2.50, vestidos de crepé a $1.35; vestidos de warandol a $0.98. Tenemos también vestidos franceses de seda a $8.00 y $12. Un gran lote de abrigos de seda a $6.50; abrigos de paño a $5.50; abrigos de satén a $4.98. Todo de última moda, acabados recibir. Remitimos al interior.
CASA GONDRAND
Amistad 52 entre Neptuno y San Miguel. Telf. M-3828
UH 7218C 7 mar 9

CORSETS, FAJAS
MARIA LACALLE
La sin rival corsetera vuelve a hacer corsets, corseletes, fajas, ajustadores a la medida para los modernos entalles. R. M. de Labra 96, (Aguila 96) entre Barcelona y San José.
5855 5 marzo 7

Enseñanzas

Profesores

INGLES
Enseñado por profesora americana, sorprendentes resultados en pocas semanas. El discípulo leerá, escribirá y hablará el inglés en breve tiempo. Lecciones a domicilio también. Miss Kapan, Edificio Granada. San Rafael 14 y medio. Departamento 402. M-8005.
8458 23 mar 25

CURSO DE INGLES POR RADIO QUE TRASMITE LA ESTACION C. M. W. 68a Lección que se repite

Para Trasmitir el día 26, a las 11 y media a. m. y a las 7 y media p. m.

SIGNIFICADO DE LAS PALABRAS CON EL SENTIDO QUE SE LES DA EN ESTA LECCION

En Inglés	En Español
life	vida
great	grande
writer	escritor
to be born	nacer
town	pueblo
curious	curioso
patron saint	patrón
school	escuela
farmer	campesino
age	edad
to leave, left left	dejar
play	representación
	pieza
to be able	poder
Greek	griego

TEXTO EN INGLES

To-day let us say a few words about the life of Shakespeare, the greatest English writer.

He was born at Stratford-on-Avon, a small town in the middle of England, on the 23rd. of April in the year 1564. It is curious that he was born and died on St. George's Day. St. George, as you know, is the patron saint of England.

He was educated at the school of the town, where he learned little Latin and less Greek. At the age of eighteen he married Anne Hathaway, a farmer's daugther.

In 1586 at the age of twenty-two he left his native town and went to London. At first he was employed in a theatre. It is said he held the horses of the gentlemen who came to see the plays.

He was connected with the theatre for twenty-five years, as an actor and also writer of plays. It appears that he made money as we know that in 1597 he was able to buy a house in his native town.

TEXTO EN INGLES

In 1612 he left London and retired for the rest of his life to the house he had bought in Stratford, where he died in the year 1616.

Shakespeare wrote about thirty-seven plays and many poems. His plays consist of tragedies, historical plays, and comedies. The greatest of his tragedies are probably Hamlet and Kink Lear; the best of his historical plays Richard III and Julius Caesar; and his finest comedies Midsummer Night's Dream and As You Like It.

"Was born" es el tiempo pasado voz pasiva del verbo "bear, bore, born" que significa "to support", "to carry".

"Native town" significa "pueblo natal", y "native country", "patria".

En inglés "to marry" es verbo transitivo y lleva el objeto directo sin preposición, e. g. "He married her", "El se casó con ella".

Se notará que se emplea la voz pasiva en inglés mucho más que en español sobre todo cuando queremos dar más importancia al sujeto de la voz pasiva.

M.E.C.D. 2016

HEMEROTECA MUNICIPAL MADRID

MAS ANUNCIOS DE ULTIMA HORA

Miscelánea

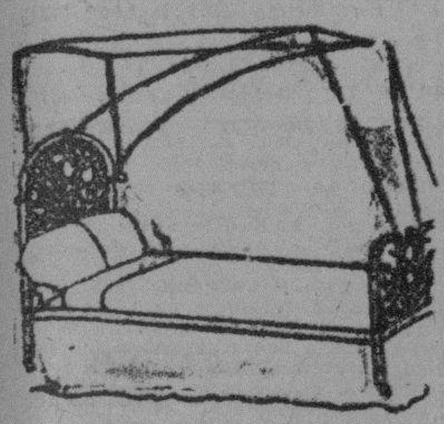

DEPARTAMENTO DE COLCHONETAS, COLCHONES, COJINES, ETC.

Nuestro Departamento de colchones, colchonetas, alfombras, mosquiteros, cojines, etc., etc., presenta el surtido más completo de estos artícuulos.

Colchones y colchonetas, en todos los tamaños y calidades. desde $1.80, cojines de seda desde $4.00, cestos de mimbre desde $4.00.

Mosquiteros para cama de una persona desde $2.00.

Mosquiteros con su aparato, a $6.50.

Colchones y colchonetas para niños en todas las calidades y precios. Mosquiteros desde $1.50.

También hemos recibido cojines de piel, en formas y colores variados, muy de moda para adorno y para automóvil, gabinetes y oficinas.

Edredones de seda en colores enteros y floreados.

Todos estos articulos pueden verse en el mismo departamento de colchones, colchonetas, etc.

EL ENCANTO

E-95ª indf. 3 Mayo

CARNAVAL: PELUCAS DE SEDA, a $6.00, fabricadas en los talleres de cordonería "El Adorno", San José 12. Telf. M-2136. Habana.

3389 T 22-9 Mar.

INFORMACION TELEGRAFICA DE LA ISLA

ROBO EN UNA BODEGA· UNO DE LOS LADRONES FUE DETENIDO

GUANABACOA, febrero 23. DIARIO. Habana. En la madrugada de hoy el vigilante nocturno, Jesús Manuel Gutiérrez, detuvo conduciéndolo a la Jefatura de la Policía Municipal a un individuo blanco, que dijo llamarse José Hernández del Prado, español, de 52 años, jornalero, vecino de San Joaquín 41, Habana, manifestando luego llamarse Emilio Planas Pons, quien transitaba en unión de otros individuos por la vía pública y al tratar de conocer quienes eran uno de ellos trató de agredirlo con un revólver que portaba, dándose a la fuga al sacar el su revólver, logrando tan solo capturar al detenido que manifestó al interrogarle que acababan de cometer un robo en una bodega la que ignoraba donde estaba situada. El detenido fué registrado al ingresar en el Vivac a disposición del Juez de Instrucción, ocupándose una linterna eléctrica, tres pesos noventisiete centavos en monedas fraccionarias. El oficial de guardia Teniente Conesa, dispuso que el Sargento Barroso y los vigilantes Rosales y Rodríguez averiguaran cual era la bodega robada, logrando saber que era el establecimiento de víveres El Peñón, situada en Máximo Gómez y San Juan, de la propiedad de José Estavanez Hernández, natural de España, de 29 años ,quien expuso a la policía que al levantarse esta mañana notó habían abierto un boquete en la puerta que da al patio, notando que le faltaban 60 pesos de una gaveta del escritorio que tiene en la trastienda, no habiendo sentido ningún ruido, ni sospechando de persona alguna. Se dió cuenta al Juzgado.

—Anoche celebró el Casino Español su primer baile de disfraz en esta temprada, viéndose muy lucido y animado. Una magnífica orquesta amenizó la fiesta.

Mañana en el local de la Delegación de los Veteranos de la Independencia celebrarán un interesante acto patriótico, a la una de la tarde, para conmemorar la fecha gloriosa del 24 de Febrero . Tomarán posesión la nueva directiva electa recientemente, interpretándose un agradable programa, con la asistencia de la Banda Municipal, obsequiándose a los invitados con un buffet.

Francisco CORTES.

CONSOLACION DEL SUR DE FIESTA

Por la iniciación de nuevos Caballeros católicos locales

C. DEL SUR, febrero 23, DIARIO DE LA MARINA, Habana. — Hoy efectuóse en la iglesia parroquial el solemne acto de la iniciación de nuevos Caballeros Católicos, pronunciando un elocuente sermón el padre Esteban Rivas, que se halla en esta Villa, dando conferencias. El acto fué presidido por el señor Sergio Erbiti, presidente de la Unión de Caballeros Católicos de esta localidad. En el local de la Asociación efectuóse un espléndido banquete, como homenaje al padre Rivas, pronunciándose elocuentes brindis.

Menéndez, Corresponsal.

LA INAUGURACION DEL PARQUE LOCAL EN PLACETAS SERA UN ACONTECIMIENTO

Muy animado ayer en Cienfuegos el paseo de Carnaval. Homenaje al Alcalde de Cruces, Sr. Lucio Suárez Argudín

Placetas, febrero 23 (5 p. m.)

DIARIO DE LA MARINA.—Habana.

Magnífico recibimiento le han tributado hoy todas las clases sociales de este pueblo al representante Dr. Juan Espinosa, jefe del Partido Liberal y muy querido de todos los villareños. Viene el Dr. Espinosa a inaugurar las obras del parque Casallas, que solicitó y obtuvo del gobernador Vázquez Bello y del Consejo Provincial, y el cual ha quedado una obra preciosa.—Corresponsal.

HOMENAJE AL ALCALDE MUNICIPAL DE CRUCES

Cruces, febrero 23 (5.15 p. m.)

DIARIO DE LA MARINA.—Habana.

A las 2 de la tarde de hoy se efectuó un suntuoso banquete en el Hotel Nacional, de este pueblo, en honor del alcalde municipal, señor Lucio Suárez Argudín, al que asistieron más de doscientos comensales, hallándose entre ellos el Dr. Juan Antonio Vázquez Bello, gobernador provinciall, Joaquín Caballero, futuro representante a la Cámara; los consejeros provinciales señores García Ramos, representantes Dr. Diego Vázquez Bello, Ricardo Campos y Capestany, el doctor Arturo Alemán, el doctor Armando Rodríguez, Jesús López Silvero, Guillermo Urrutia y Maximino Pico. A la hora de los brindis hicieron uso de la palabra los doctores López Silvero, Juan Antonio Vázquez Bello, Cartaya, Pico, el señor Urrutia, el doctor Rodríguez, el Dr. Diego Vázquez Bello, haciendo el resumen en nombre del homenajeado ell Dr. José Fermín Espinosa. Todos estuvieron muy elocuentes, terminándose el acto cerca de las cinco de la tarde, hora en que partieron rumbo a Santa Clara el gobernador y demás acompañantes. — Joaquín Sarría, corresponsal.

LA INAUGURACION DEL PARQUE DE PLACETAS CONSTITUIRA UN ACONTECIMIENTO POPULAR

Placetas, febrero 23 (5 p. m.)

DIARIO DE LA MARINA.—Habana.

Es grande la animación y el entusiasmo reinante en toda la ciudad en el día de hoy, con motivo del programa de festejos anunciados por el gobierno municipal, por la terminación de las obras de reconstrucción del parque Casallas, cuya inauguración se efectuará hoy a las siete de la noche. Invitado insistentemente por el alcalde municipal, doctor Fernando Fernández, asistirá el gobernador provincial, doctor Juan Antonio Vázquez Bello, a cuyas ambas personalidades se deben las obras que embellecen ese lugar de expansión. En unión del doctor Vázquez Bello también asistirán otras distinguidas personalidades del gobierno, y de las altas esferas sociales de Villaclara y de esta ciudad. Más de dos mil personas, y en número de más de trescientos automóviles de los distintos pueblos del interior, se encuentran en esta ciudad, atraídos por los distintos festejos anunciados, y por las tradicionales parrandas en las que son contendientes los barrios de Fortún, con la exhibición de artísticas carrozas que recorrerán las principales calles de la ciudad, en espera del advenimiento del nuevo día que conmemora el grito de la epopeya redentora. La sociedad Recreo de Artesanos tiene anunciado un gran baile de sala, el que promete quedar lucidísimo, dado el entusiasmo que existe entre la juventud bailadora. — Banga, corresponsal.

LAS FIESTAS DEL CARNAVAL EN CIENFUEGOS

Cienfuegos, feb. 23. (11.35 p. m.)

DIARIO DE LA MARINA.—Habana.

Más concurrido de lo que todos esperaban resultó el paseo de carnaval celebrado esta tarde. No asistieron carrozas. En cambio hubo muchos autos adornados llevando comparsas muy vistosas presentadas por muchachas de nuestra élite social. El jurado lo presidió el alcalde p. s. señor Francisco Otero, quien concedió los premios Yacht Club al automóvil presentado por las señoritas Mazarredo, denominado "Canastilla de flores"; el de Villar y Compañía al automóvil presentado por las señoritas Quintero, ballarinas 1930; el del alcalde municipal al coche con el grupo humorístico presentado por el joven Bolofer. El premio especial se declaró desierto. En los instantes en que telegrafío se está celebrando un magnífico baile con trajes de ridículo en el palacio del Yacht Club.

El Cazadores y Náutico celebró anoche el primer baile de carnaval, resultando brillantísimo. Las sociedades Liceo Canario y Liceo de Paraíso también están celebrando dos bailes que han de hacer época en sus anales. Mañana, y en un acto patriótico organizado por el Nautic Club, le será entregada oficialmente al cuerpo de policía local una hermosa bandera nacional. La delegación del Centro de Veteranos ofrecerá mañana a sus compañeros enfermos en el Hospital Civil, un donativo en metálico. El alcalde municipal, el consistorio y la delegación del Centro de Veteranos depositarán, con motivo de la efemérides del 24, una corona de flores en la estatua del Apóstol.—Obdulio A. García.

HOMENAJE DE LOS CABALLEROS DE COLON DE TRINIDAD AL ARZOBISPO DE SANTIAGO DE CUBA

Trinidad, feb. 23 (4.30 p. m.)

DIARIO DE LA MARINA.—Habana.

Hoy ofrecieron los caballeros de Colón de Trinidad un gran banquete al arzobispo de Santiago de Cuba, Mons. Valentín Zubizarretta. A la hora de los brindis usaron de la palabra, con encomios para el festejado, los señores Antonio Torrado, los doctores Cristóbal Bidegaray, Manuel Copado, Agustín Aguirre y el firmante, contestando con expresiones de agradecimiento Mons. Zubizarreta. Más de seiscientas confirmaciones lleva hechas Mons. Zubizarreta en esta visita pastoral. — Panadés, corresponsal.

EN EL CUARTO DE LA CRIADA

En la Tercera Estación y ante el Oficial de guardia, Teniente Quirós, se presentó Elvira Olano Díez, natural de España, de 22 años de edad, sirvienta de la casa edificio Gómez, situado en Morro y Genios, residencia del señor Virgilio Roque, denunciando que en horas de la madrugada anterior, el señor Roque se había introducido sigilosamente en su habitación, tratando de acostarse en la cama donde ella estaba recogida.

SE LLEVO EL AUTO

Fernando Rodríguez González, fué detenido por el vigilante 452, por acusarlo José Ramentol, dueño del garage situado en Morro 22, de haber sustraido el auto número 4268, de New York, sin su autorización, permaneciendo fuera del garage algunas horas. El acusado carece de título para manejar automóvil. Fué remitido al vivac.

UN SUICIDIO EN CARDENAS, AYER

Un menor lesionado gravemente al ser arrollado, en Matanzas

MATANZAS, febrero 23, DIARIO DE LA MARINA, Habana. — Esta tarde fué asistido en el centro de socorro, presentando la fractura del maxilar inferior izquierdo, contusiones en las regiones frontal y pariental izquierda, en el muslo derecho y ambas manos y rodillas, con fenómenos intensos de conmoción cerebral, de pronóstico grave, el menor de la raza blanca, Manuel Marrero Toledo, de doce años y vecino de San Fernando 87, el que fué arrollado en la esquina de San Luis y San Fernando por un automóvil de la fábrica de cigarros Bellamar, manejado por el chofer Domingo Martínez, el que ha sido detenido y puesto a la disposición del juzgado correspondiente. El lesionado ingresó en el Hospital Civil donde continúa en gravísimo estado.

Alberto Lovio, Corresponsal.

LAS FIESTAS DE LIMONAR PARA CONMEMORAR EL GRITO DE BAIRE

LIMONAR, febrero 23, DIARIO DE LA MARINA, Habana. — Con bellísimas fiestas escolares será conmemorado aquí el 24 de febrero. En el central Limones se ejecutará un extenso programa que recibo junto con la atenta invitación de la directora Josefina Báez de Vázquez. Ayer regresó a esa capital la señora del doctor Buxó Montalván, mejorada de la gravísima enfermedad que sufre.

Martínez, Corresponsal.

EL SR. DIEGO PEREZ SE ARROJO A LA VIA AL CRUCE DE UN TREN. — ANTERIORMENTE PRETENDIO SUICIDARSE CON UNA NAVAJA

CARDENAS, febrero 23, DIARIO DE LA MARINA, Habana. — En el kilómetro cuarenta, a tres kilómetros de distancia de esta ciudad, por la línea de Júcaro, apareció muerto esta mañana, el señor Diego Pérez, de 50 años de edad, y de la raza blanca, el cual tenía toda la cabeza aplastada, al parecer por las ruedas de un tren. El señor Diego Pérez era un honrado y laborioso ciudadano, padre de numerosa familia, y padre político del señor Faustino Leal, redactor del DIARIO. Se hallaba enfermo de los nervios habiendo intentado suicidarse ayer en su hogar, con una navaja, lo que evitaron sus familiares, abandonando después el citado señor su casa, no volviendo en toda la noche, poniendo en estado de intranquilidad a los suyos, que hoy recibieron la noticia de su fatal determinación. En un bolsillo de la ropa que vestía se le encontró una carta en la que dice que no se culpe a nadie de su muerte. El Juzgado de Instrucción se constituyó en el lugar del hecho, levantando la correspondiente acta. Esta tarde recibió sepultura el cadáver del infeliz Pérez, practicándosele antes la autopsia. Enviamos nuestro sentido pésame a sus familiares y especialmente a nuestro compañero Leal.

G. Facallao, Corresponsal.

Trágico Fin de un Comerciante

Al volcarse el Ford que guiaba cerca del pueblo de Florida

Florida, Febrero 23. DIARIO DE LA MARINA, Habana.—A un kilómetro de esta ciudad, ha ocurrido esta tarde un fatal accidente automovilístico, en el que perdió la vida un estimado vecino de esta. Serían próximamente las tres, cuando regresaba de Céspedes, el señor Domingo Pérez, dueño de la mueblería "La Julia", manejando un Ford de su propiedad, y cerca de los elevados del Ferrocarril, al tratar de frenar la marcha que parece era excesiva, éste se volcó, quedando el señor Pérez tan mal herido, que falleció cuando era conducido a ésta. En la máquina viajaban también el joven Eduardo González y tres menores más, los que milagrosamente salieron ilesos. La poca pericia del manejo del automóvil, fué la causa de este sentido suceso, que ha consternado esta población, donde el señor Pérez gozaba de general estimación.

Llegue hasta sus deudos nuestra profunda condolencia.

—Con gran brillantez se está celebrando desde anoche la verbena, a beneficio de la sociedad "Liceo". La fiesta que durará hasta la noche de mañana, día de la festividad de la Patria. Una excursión organizada por el Club Deportivo de Camagüey, llegó felizmente esta tarde, siendo obsequiados los excursionistas en el Casino Español. Reina gran entusiasmo para esta noche.

Pérez, Corresponsal.

ESTAN AL TERMINAR LOS ESTUDIOS DE LA CARRETERA CENTRAL PARA SU CRUCE POR PERALEJO

Bayamo, 23 Febrero. DIARIO, Habana.—Entrevistados los ingenieros señores Arturo del Castillo e Ildefonso Alsina, que vienen haciendo un estudio del trazado de la carretera Central de Manzanillo a Bayamo, nos dijeron que terminarán en la próxima semana, para dar principio a los trabajos en breve. Cábele la satisfacción al DIARIO, por mediación del Corresponsal, de la exposición sobre la conveniencia del trazado histórico de Peralejo, favoreciendo los lugares agrícolas de Bueycito y Dorado, mereciendo la aprobación y muchas felicitaciones.

—Ayer partió para la capital de la República, con rumbo a Europa, el doctor Leopoldo F. Gomara, director del Sanatorio de la Colonia Española. Propónese estudiar en París, la especialidad de su profesión, sucediéndole en el cargo de la Colonia Española el acreditado médico doctor Enrique Fernández.

—Anoche celebróse el matrimonio en la alta sociedad bayamesa, de la señorita Carmela Alonso Catá, con el doctor Roberto Fonseca Guevara, pertenecientes ambos a connotadas familias, siendo el acto un gran acontecimiento social.

—Anoche inauguróse el cine "Céspedes" de la empresa Zayas Bazán y Fonseca, contando Bayamo el más moderno salón para solaz y esparcimiento del público, obteniendo éxito en su apertura.

Hercasido, Especial.

UNA SESION SOLEMNE EN HONOR DE LOS ROTARIOS ORIENTALES EN EL AYUNTAMIENTO DE CAMAGUEY

Camagüey, Febrero 23. DIARIO DE LA MARINA, Habana.—Hoy, a las diez a. m., celebró el Ayuntamiento una solemne sesión, en honor de los Rotarios orientales, siendo presidida por el concejal Ramón Espineta Mestril, y a la que asistieron el doctor Moya, Jefe de la Policía Municipal que ostentaba la representación del señor Alcalde; los ediles Ramos, Rodríguez Blanca, Quevedo, Sala, Pueyo y numerosos invitados. El acto fué amenizado por la banda Municipal y se pronunciaron discursos por los señores Ernesto Ugarriza.

En nombre del Rotary Club, de esta ciudad, por el doctor Quevedo, y el presidente del Club de Santiago, doctor Enrique Hernández Miyares. A las doce tuvo efecto una sesión inter-clubs, en el hotel Plaza; y a las cuatro un té bailable en los salones del "Camagüey Country Club", mostrándose altamente satisfechos los visitantes por los agasajos de que son objeto. A todos estos actos asistió el señor Salvador Miret, subsecretario del Club de la Habana, y el administrador de la revista "Nota Rotaria" que llegó con ese objeto de la capital en el tren de esta mañana.

Oscar Herrera.

SE CONSTITUYO LA ASOCIACION DE PADRES, VECINOS Y MAESTROS EN BAYAMO

Bayamo, Febrero 23. DIARIO DE LA MARINA, Habana.—En el aula de la Escuela 37, se ha llevado a cabo la constitución de la sociedad de Padres, Vecinos y Maestros, resultando un éxito tan simpático acto, el que fué presidido por el señor Andrés Rubio y el señor Andrés Moya, asesorados de la directora del plantel señorita Mariana Gilbert.

El pueblo bayamés ha demostrado una vez más que siempre responde a los grandes ideales. El doctor Rubio leyó unas cuartillas, en las que hizo resalta la transcendencia de la constitución de esta sociedad. Hizo la presentación del profesor Maximiliano Bory, quien pronunció una amena conferencia, con el tema "Educación", mereciendo grandes aplausos y felicitaciones. La directiva de la nueva institución, se propone ofrecer con frecuencia interesantes conferencias sobre la Moral, la Enseñanza y otros temas culturales. Se ha señalado un turno al corresponsal del DIARIO, que tomará parte en estas nobles justas en pro de la cultura.

EL AVION "CUBA" PARA LA HABANA

Estaba en Santiago esperando la llegada del "Buenos Aires"

S. DE CUBA, febrero 23, DIARIO DE LA MARINA, Habana. — A las seis de la mañana partirá para esa el avión Cuba, el cual espéraba en esta ciudad la llegada del Buenos Aires, que trae de Sur América el primer cargamento de correo que transporta esta compañía. En el Cuba han llegado, y se encuentran en esta ciudad, Mr. L. E. Pierson, administrador general de la Compañía Nyrba., el doctor Domingo Castellanos, auditor de la citada compañía, y el capitán Ortolazábal, asesor naval de la Capitanía del Puerto de la Habana. Desde las cinco de la tarde, hora que se suponía la llegada del Buenos Aires, se encontraban en la explanada de la Aduana, el señor Ibrahim Arias, administrador de la Aduana; Magín Meléndez, administrador de Correos, pero a pesar del aviso recibido el avión no ha llegado aun, esperando que lo haga sobre las doce de la noche, valiéndose de poderosos reflectores que han sido ya convenientemente situados en distintos lugares de la bahía. El Cuba, que será bautizado en esa por la señora Berta Machado de Sánchez, saldrá a la hora indicada, piloteado por el capitán Sewell.

—El juez de instrucción, doctor Burguet ha dictado un auto de procesamiento contra José Ramón Daquih, por la muerte del menor Cliserio Calderín, hecho ocurrido en la semana pasada, en la playa de Daiquirí.

Matías Vega.

CONTRA UN POSTE

Juan García Delgado, de 45 años y vecino de Guasabacoa 13, sufrió ayer tarde lesiones de carácter grave al bajarse del ómnibus 38 de la empresa Las Tres Palmas y tropeñar con un poste situado en Concha y Cueto.

UN AUTO ARROLLO A TRES PERSONAS AYER EN VELAZQUEZ Y SAN JOAQUIN

Una de las víctimas es un menor que sólo cuenta tres años de edad, y cuyo estado es de bastante gravedad

Perfecto Ares Freire, vecino de un cuarto próximo a la ermita de los Catalanes, denunció a la policía de la 10a. estación que de su domicilio le habían robado durante la madrugada, prendas y ropas por valor de 128 pesos. La policía practica investigaciones.

MEJORANDO

Anoche había mejorado notablemente el estado del vigilante 54 de la policía del puerto, y de Juan Francisco Piedra, lesionados de gravedad al volcarse el side-car que montaban por la calzada de Arroyo Naranjo.

ROBO EN PADRE VARELA

El teniente Robledo, al mando de la 6a. estación, se personó en la casa P. Varela 123, donde posee un taller de platería Francisco Alfonso Cabarrubia, con motivo de que en el mismo se había cometido un robo de prendas por valor de 300 pesos. El perjudicado sospecha de un sirio que estuvo en su establecimiento, el cual le hizo entrega de un reloj para que se lo guardara, dando el nombre de Ramón Baldun.

POR UN AUTOMOVIL

El menor Ramón Núñez Delgado, de 5 años y vecino de M. Sardiñas 25, sufrió lesiones de carácter grave al ser arrollado en Independencia y Soledad por el auto 38786 que conducía Carlos de Armas Hernández, vecino de 7a. 75, en el Vedado.

ARROLLADOS

En el Hospital Municipal fueron asistidos Filena Udaeta Valdés y el menor de 3 años Jorge Enrique Leiva Crisant, vecinos de Velázquez 13. La primera presentaba lesiones de carácter menos grave y graves el segundo. Se las ocasionaron al arrollarlos en la esquina de Velázquez y San Joaquín el auto 39100 que era conducido por Pedro Miranda González, vecino de Pedro Pérez 94. También sufrió lesiones de carácter leve Mácido Neira Arcado, vecino de [illegible] 30, que en aquellos momentos transitaba por dicho lugar, siendo alcanzado por el [illegible].

UN PRINCIPIO

El material de incendio acudió anoche a la casa Juan Delgado número 9, residencia de Felipe Prieto, co nmotivo de haberse declarado en el mismo un principio de incendio, al incendiarse una mesa con una plancha eléctrica que conectaba con la corriente, que había sido dejada olvidada sobre la mesa. El material no tuvo necesidad de funcionar.

SE CAYO DEL AUTO

Rosa López Luncares, vecina de Carrillo número 154, se produjo ayer tarde lesiones de carácter grave, al caerse del fuelle del auto en que viajaba por la esquina de Avenida de Maceo y Escobar. El hecho se estimó casual.

ROBO EN O'REILLY

En el tercer piso de la casa O'Reilly número 114, residencia del señor Enrique Ruiz Dramont, se cometió en la tarde de ayer un robo de prendas y dinero por valor de 135 pesos. Los ladrones penetraron por el tercer piso de la casa Bélgica número 67, que se encuentra desocupada, cuya puerta violentaron con una barrena pequeña. El teniente Nieto, de la primera estación, se personó en la referida casa, iniciando las oportunas diligencias.

UNA DENUNCIA

Gilberto Herrera Blanco, vecino de Blanco 11, denunció en la tercera estación de policía, que al llegar a su domicilio fué informado por su esposa Juana Alburquerque, de que había sido insultada por las mujeres que residen en los bajos de su domicilio.

EN UN AUTOMOVIL

José Llorens Mira, vecino de Acierto número 5 y Otilia Robles Cortés, de lpropio domicilio, sufrieron lesiones de carácter menos grave el primero y leves la segunda, al parar repentinamente el auto en que viajaban por Capdevila y Martí, núm. 38354, que era conducido por Juan Antonio Graveran González.

DETENIDOS

Por haber sostenido una riña tumultuaria ayer tarde en la esquina de Prado y República, fueron detenidos Mario González, José Avalos Vega, Antonio Avalos Vega. Reconocidos en el primer centro de socorros Avalos y Lombillo presentaban lesiones menos graves y el González, leves.

A LOS 14 AÑOS QUISO MATARSE

Una jovencita disgustada por una reprensión familiar

MATANZAS, febrero 23, DIARIO DE LA MARINA, Habana. — A las once de esta noche fué conducida al centro de socorro en grave estado la joven Fidelicia Henández y Linares, blanca, de Matanzas, de 14 años y vecina de Zaragoza 96, apreciándosele quemaduras de primero, segundo y tercer grados, diseminadas por todo el cuerpo, las que se produjo al incendiarse los vestidos con alcohol, con motivo de haber recibido un regaño de su tía por cuestiones amorosas, según declaró, ha sido trasladada al Hospital Civil dándose cuenta del hecho al Juzgado de Instrucción.

A. Lovio, Corresponsal.

MALTRATO DE OBRAS

Luis de la Caridad Díaz, vecino de San Joaquín 33, sufrió lesiones de carácter leve al ser maltratado de obras por unos desconocidos en el paseo de carnaval.

MEDICO QUE RECETA

CUAJANI JORDAN

Dr. Rodrigo Jordán.
Habana.

Consolación del Norte, Mayo 22 de 1929.

Distinguido Doctor:

Mi hija Esther hacía dos años que estaba padeciendo fuertes ataques de asma y durante dicho tiempo tomó varios medicamentos sin resultado. Entonces me decidí a consultar al Dr. Quintanas el cual me recomendó su preparado "Cuajaní Jordán", habiendo obtenido con sólo dos frascos, cosa que parece increíble, su curación; duerme perfectamente, habiéndoles desaparecido los fuertes catarros y ataques; el último le dió hace cinco meses y no le ha repetido. Mi esposo y yo estamos contentísimos y nuestra hija aumentando muchísimo en peso.

Autorizo a usted para que haga el uso que estime conveniente de esta carta.

De usted atentamente,

Antonia MARTINEZ DE ALFONSO.

Nota importante: el legítimo "Cuajaní Jordán" lleva en el envase y etiqueta el Sello del Elefante (Marca de Fábrica). Se vende a $1.50 frasco. No. 159.

EL DR. RUIZ MESA EN SANTA CLARA

Ha sido recibido con cariño ayer por todos los villareños

SANTA CLARA, febrero 23, DIARIO DE LA MARINA, Habana. — Desde las primeras horas de la mañana de hoy es huésped de honor de su ciudad natal el Secretario de Hacienda doctor Mario Ruiz Mesa, a quien acompañan altos empleados de esa Secretarías, señoras, y otros invitados, los que han asistido al suntuoso baile y champagne de honor ofrecido por la prestigiosa sociedad Liceo de Villaclara como testimonio de la gratitud sentida por la mencionada sociedad a su presidente y también por las grandes actividades y aciertos en el desempeño de la cartera de Hacienda.

El doctor Ruiz Mesa, a su llegada a Villaclara, fué a saludar a sus padres, siendo más tarde acompañado por la comitiva para visitar algunas obras del Estado y hacer distintas visitas a familiares y amistades, yendo a almorzar y comer en unión de sus padres. Según me informa, saldrá mañana en el primer tren para esa capital a fin de asistir al homenaje que los médicos cubanos rendirán al honorable Presidente de la República.

Armando Machado.

Las Defunciones Ocurridas Ayer en la Habana

HASTA LAS 4 P. M.

Norma Valdés, raza blanca, 8 meses, Infanta 110, gastro colitis.

Luis Chin, raza asiática, 47 años, San Nicolás 254, arterio esclerosis

Eloisa López, raza mestiza, 15 años, Hospital Calixto García, tuberculosis pulmonar.

Vicente Rodríguez, raza blanca, 60 años, Instituto del Cáncer, cáncer.

Roque Alvarez, raza mestiza, 53 años, Hospital Calixto García, bronquitis crónica.

Ramón Reyes, raza blanca, 55 años, Hospital Calixto García, gastritis.

Emelina Rodríguez, raza m., 34 años, Hospital Calixto García, bronquitis aguda.

Felipe Montes de Oca, raza mestiza, 51 años, Cerro 551, peritonitis

Julio Sáenz, raza blanca, 32 años, Quinta Dependientes, tuberculosis pulmonar.

Germán López, raza blanca, 23 días, Palatino sin número, debilidad congénita.

Fermina López, raza blanca, 39 años, Cerro 551, metro anexitis.

Celestino Alvarez, raza mestiza, 29 años, Cerrada 16, tuberculosis pulmonar.

Zoraida Sotero, raza mestiza, 21 años, Omoa 11, tuberculosis pulmonar.

Luis C. Sotolongo, raza blanca, 28 años, tanques de Palatina, traumatismo por máquina

Moisés Núñez de Castro, raza blanca, 43 años, Calzada Luyanó 142, anemia perniciosa.

Francisco Vilar, raza blanca, 80 años, La Benéfica, endo arteritis.

Antonio Otero, raza blanca, 34 años, La Benéfica, encefalitis.

Francisco Benítez, raza b., 49 años, La Benéfica, resblandecimiento cerebral.

Cesáreo Lavandera, raza b., 42 años, Cerro 659, tuberculosis miliar aguda

Pedro Hernández, raza blanca, 36 horas, Camilo Sierra sin número, debilidad congénita.

LA APERTURA DE LA EXPOSICION DE GANADERIA AYER EN GENERAL MACHADO

Fué inaugurado el nuevo edificio de la sociedad de Güira de Melena "Círculo Familiar". La detención de un ladrón

GENERAL MACHADO, febrero 23, DIARIO MARINA. Habana.— La gran Exposición que se celebra en este pueblo, puede decirse que es la mayor que se ha celebrado en Cuba. En estos momentos más de cinco mil personas se hallan aquí, ofreciendo un animado aspecto, todos los departamentos de la misma.

El Honorable Sr. Presidente de la República es uno de los visitantes, y en todas partes hace notar la satisfacción que le produce, el excelente resultado obtenido, así como el acierto de la Comisión organizadora.

Dos bandas de Música, la Municipal de la Habana, y la de la Marina de Guerra amenizan la fiesta. Reina el mayor entusiasmo entre la concurrencia. El pueblo luce una hermosa iluminación.

Ha sido un gran triunfo para la Comisión organizadora, por el cual la felicitamos sinceramente.

En el Departamento Comercial una Banda de Música ejecuta selectas piezas.

Todos los espectáculos son gratis.

Corresponsal.

EL GREMIO DE CALAFATES DE REGLA OFRECERA MAÑANA UNA FIESTA

REGLA, febrero 23 DIARIO DE LA MARINA, Habana. Con el fin de recaudar fondos para su casa social, el Gremio de Calafates de esta localidad, ha organizado una hermosa fiesta, la que celebrará mañana martes, en el Teatro Céspedes en la que hará el resumen el Dr. Manuel Castellanos Mena, miembro de la Cámara de Representantes, abogado consultor de la institución. La compañía de Pedro Ambrosio y Segarra, del Gremio de Cigarreros, tomará parte en la misma, representando las obras Los Guantes Preciosos; Reflejos de la Vida; y Los Dos Pimpollos. Habrá números de canto y música, por lo que se espera el mayor éxito, teniendo en cuenta los fines que se persiguen con dicha fiesta. La luneta solo costará veinte centavos.

Lorenzo CASTRO.

Corresponsal.

SENTIDO FALLECIMIENTO

STA. FE, febrero 23. DIARIO.—Habana. Anoche a las doce p. m. y debido a una embolia cerebral, falleció en este pueblo, la señora María Matilde Soto Blanco, madre del señor Sergio Montané Soto, alto empleado de la Zona Fiscal y connotado político de esta isla.

M. JULVES, Corresponsal.

HA SIDO INAUGURADO EL NUEVO EDIFICIO DE LA SOCIEDAD CIRCULO FAMILIAR

GUIRA DE MELENA, febrero 23. DIARIO. Habana. Ha sido efectuada con gran brillantez la inauguración del nuevo edificio de la decana sociedad Círculo Familiar. A la hora señalada, 2 p. m. dió comienzo el acto amenizado por la Banda Militar del Sexto Distrito. El amplio salón lujosamente decorado estaba ocupado por numerosa y selecta concurrencia.

En el escenario, situadas las representaciones del Centro Veteranos, con su presidente Coronel Juan Manuel Sánchez; el Centro Español con su presidente señor José Llanio Menéndez; el Cuerpo de Bomberos con su presidente y la Directiva, el señor Enrique Arambarri, y el Jefe de la Fuerza, Capitán Valentín Rebozo, representaciones del Centro Obrero; Asociación de Comerciantes con su presidente señor Andrés Vilasuso.

En la presidencia el Alcalde Municipal señor Lorenzo Falcón, el catedrático de la Universidad doctor Salazar, representante Dres. Remedios, Consejero Sr. Pedro Urra, Presidente del Ayuntamiento, señor Francisco Lastra; exPresidente del Centro Asturiano Sr. Nicanor Fernández; el el presidente de Honor y Síndico del Círculo Familiar Dr. Adalberto Hernández y el presidente actual, doctor A. Hernández.

En el acto de la bendición, ofició por delegación del Arzobispo Monseñor Ruiz, imposibilitado de asistir, el Pbro. Fructuoso Alvarez Cuervo, asistido del párraco local Pbo. Alejandro Silva. Actuó como madrina la señora Angela Crespo de Secades. Izadas las banderas social y la enseña nacional, donada esta por personalidades de la Colonia Española pronunció un magnífico y elocuente discurso el Dr. Salazar Catedrático de Literatura de la Universidad Nacional, deleitando a la concurrencia, siendo premiado con nutridos aplausos por su magistral oración. Fué servido un ponche, y repartidos dulces y licores. Fué terminado el acto con la auténtica Bayamesa de Perucho Figueredo, por la Banda Militar. Esta noche se efectuará la velada. Mañana será oficialmente recibida la ambulancia municipal, de cuyo servicio se encargará el cuerpo de bomberos. En la noche de ese dia, se celebrará el gran baile en el Círculo con tres orquestas.

Reina gran entusiasmo y promete ser un éxito social, digno de las fiestas de la inauguración.

RODRIGUEZ, Corresponsal.

EL DESPACHO DE LOS ARANCELES

El proyecto irá a la Comisión mixta dentro de dos semanas

WASHINGTON, febrero 23 (A. P.) El Senado trata de enviar el proyecto de ley de aranceles a la Comisión Mixta dentro de dos semanas.

En vista de que el Presidente Hoover y el jefe de los republicanos de la Alta Cámara se han puesto de acuerdo, al parecer, sobre el problema arancelario, se cree que la medida tardará poco tiempo en quedar totalmente terminada en el Senado.

En la presente semana volverá a pasar el proyecto de la Comisión de Hacienda al hemiciclo y con este motivo se reanudará el debate sobre los productos más debatidos en la anterior ocasión, tales como el azúcar, los cueros, el calzado, las pieles, la madera, el ladrillo y el cemento.

EL GENERAL VALIENTE FUE ELECTO POR UNANIMIDAD PRESIDENTE VETERANISTA

El Consejo Nacional de Veteranos de la Independencia no le aceptó la renuncia al Gral. Betancourt, que cesa por término

Anoche, como anunciamos oportunamente, el Consejo Nacional de Veteranos, en sesión ordinaria, eligió la mitad de los señores delegados, para cubrir los que, por término de su elección, cesan.

Tratóse además de la renuncia del Mayor General Pedro E. Betancourt.

Asistió la totalidad casi de los miembros directivos, que suman unos sesenta, y un número notable de veteranos, no delegados, que con su presencia colmaban la amplia sala de sesiones.

Ratificado el quorum, con 55, se leyó el acta y fué aprobada.

AL CONSEJO NACIONAL DE VETERANOS:

Fué presentada una moción, conteniendo acuerdos de trascendencia. Son estos:

Primero: Dedicar un recuerdo sentido a la memoria de los patriotas cubanos, Salvador Cisneros Betancourt, fundador de la Institución Asociación de Veteranos de la Independencia de Cuba, de la que forma parte este Consejo Nacional, y de Emilio Núñez y Rodríguez.

En el próximo aniversario de la muerte de estos dos patriotas, el Consejo Nacional debe de otorgarles un homenaje al pie de sus tumbas.

Segundo: Designar Presidente de Honor de la Institución Asociación de Veteranos de la Independencia de Cuba, y de todos sus organismos, al Mayor General Pedro E. Betancourt y Dávalos.

Una comisión del Consejo Nacional de Veteranos de la Independencia, presidida por su Presidente, le hará saber esta designación.

Habana, febrero 22 de 1930. Coronel Eulogio Sardiñas, Coronel Carlos Machado y otros.

HABLA EL CORONEL SARDIÑAS

El coronel Sardiñas hace uso de la palabra. Construye la historia de los tres miembros del Ejército Libertador a que se contrae la proposición.

COSME DE LA TORRIENTE

Pronuncia un sentido y muy patriótico discurso. Señala el hecho de que los Veteranos en 30 y tantos años de existente el Consejo Nacional sólo habían tenido tres presidentes. Esto demuestra—dice—que en este organismo al entrar por sus puertas los veteranos dejan fuera sus partidarismos, sus pasiones y actúan con el cariño y el respeto profundos que sienten hacia la Institución. Un fuerte compañerismo nos une a todos. Relata sucintamente la vida de los tres prohombres mencionados en la moción. Tiene para cada uno de ellos frases cariñosas y justas, que la concurrencia premia con calurosos aplausos. La elocuencia del orador, conmueve y subyuga.

APROBADA

Se aprueba la moción. El capitán Oscar Soto, agregó a la misma, que no se aceptaba la renuncia al general Betancourt; que por primera vez se le desobedecía; y que seguiría teniendo voz y voto ante el Consejo, aunque cesara en su período de Delegado.

Este acuerdo, a petición del general Valiente, fué tomado de pie en señal de respeto y cariño al general Betancourt.

CARLOS MACHADO

El coronel Carlos Machado aconsejó a los delegados que defendían las dos tendencias que existían, que se reeligieran en sus puestos en la Directiva a los delegados que habiendo cesado, hubieran sido ratificados por elección en sus cargos de delegados.

COMISION DE ACTAS

Terminados los asuntos de la sesión ordinaria, abandonaron sus puestos los que cesaban y se procedió a nombrar una comisión de Actas compuestas de cinco delegados, tres de los que cesan en 1932 y dos de los elegidos nuevamente, recayendo esta designación en el general García Cañizares, coronel Lino Dou y coronel Leopoldo de Calvo (que no cesaban) y coronel Eulogio Sardiñas y Carlos Machado (que cesaban) y fueron elegidos nuevamente, actuando de Secretario el capitán Ramírez Tamayo.

El dictamen fué aprobado, declarando limpias las actas.

EL PRESIDENTE, ETC.

Se procedió en el acto a la votación para cubrir los puestos de Presidente, Segundo y Cuarto Vices Presidentes que cesaban, los Secretarios de Correspondencia y Actas y el Vicesecretario de Correspondencia.

COMISION ESCRUTADORA

Se nombró una comisión escrutadora, compuesta del comandante José Vicente Alonso, capitanes Ramírez Tamayo, Francisco Díaz Arjona y Angel Rosedi.

LOS ELECTOS

Resultaron electos, para esos cargos, por unanimidad, el general Francisco de Paula Valiente, y con notable mayoría los demás delegados siguientes, por cierto que, como anunciamos, la candidatura triunfante fué la misma, exactamente, que hubimos de anticipar en el DIARIO y es como sigue:

Presidente: General Francisco de Paula Valiente.

Segundo Vicepresidente: Coronel Francisco López Leiva.

Cuarto Vicepresidente: General Daniel Gispert.

Secretario de Correspondencia: Capitán Ramiro Ramírez Tamayo.

Vicesecretario de Correspondencia: doctor Juan de D. Romero.

Secretario de actas: Comandante José Vicente Alonso.

Cesará esta Directiva en 1932.

VISITA AL JEFE DEL ESTADO

El capitán Rafael Alfonso propuso que la Asamblea en pleno visitara al Jefe del Estado.

Se acordó así.

El coronel Machado entonces significó que no había que pedirle audiencia al general Machado para esta visita, pues el Jefe del Estado como veterano recibiría en el acto a sus compañeros del Consejo.

AGRADECIMIENTO

El delegado señor Luis Mariano Silva hizo constar las frases de agradecimiento que traía de la señora viuda del comandante Argilago fallecido hace unos seis meses, por la actuación de los compañeros de su esposo, especialmente del doctor Juan de Dios Romero.

DELEGACION

La Presidencia designó al coronel Carlos Machado y al capitán Sampedro para ir en busca del general Valiente y escoltarle hasta el salón, donde se le esperaba para darle posesión de la Presidencia.

Así se hizo.

ENTRE APLAUSOS

La lectura de la proclamación de los nuevos miembros de la Directiva fué recibida con grandes muestras de entusiasmo.

ALOCUCION

El general Valiente, al tomar posesión, dijo, después de darle a todos las gracias:

"La unión, dentro de la comunidad de aspiraciones y sentimientos, constituye una necesidad imperiosa. Estamos dando los últimos pasos por la vida, observando en tal momento que después de largos años de angustia es cuando se consolida nuestra conquista, por nuestro propio esfuerzo; y para que esa obra contiúe progresando en manos de nuestros sucesores, es preciso que les ofrezcamos un alto ejemplo de solidaridad. Unidos los miembros del Ejército Libertador lograron la independencia de Cuba, y unidos, y con ellos todos los cubanos de buena voluntad y patriotismo, la consolidamos y mantendremos.

"Este propósito de unión está ligado prácticamente al de la construcción del edificio social. Necesitamos un hogar para todos, en el que el patriotismo y el recuerdo a los héroes y a los mártires formen ambiente.

"Para estos propósitos—concluye el señor Valiente—quiero y espero contar con el concurso de todos. Si se me concede la expontaneidad y decisión peculiares de los veteranos de la independencia, alcanzará el éxito a que aspira y verá colmados sus anhelos este vuestro compañero".

EN JERICO HACEN DESCUBRIMIENTOS

De valor arqueológico grande en aquella milenaria ciudad

JERUSALEM, Palestina, febrero 23. (AP) Las excavaciones de la expedición dirigida por Sir Charles Marston han establecido claramente las líneas de la parte superior de la recién descubierta muralla de Jericó.

Las cortes han llegado a un punto en que los arqueólogos creen que la muralla exterior de piedra, descubierta recientemente fué construida en la Edad Media de Bronce, o sea unos dos mil años A. C.

La expedición descubrió hace poco la Torre de las Ciudades, especie de fortaleza semejante a las defensivas de las ciudades cananitas. Sus muros tienen 12 pies de espesor y se elevan a 27 sobre los cimientos. Se calcula que esas construcciones datan del año 2000 A. C.

M.E.C.D. 2016

NOTICIAS QUE INTERESAN A LOS CHOFERES

En la esquina de M. Gómez y Piñera chocaron el carro 18437, conducido por José Pernas García y el ómnibus 51321, de la empresa Cuba, que era manejado por Eustiquio Fernández Hernández. El hecho se estimó casual.

Francisco Cuervo, chofer del auto número 43424, hizo entrega a la policía de una caja conteniendo botellas y latas con medicinas, que declaró habían dejado abandonados en su vehículo unos pasajeros que se bajaron en Aguiar y Zayas.

José Ramón González García, dueño de la panadería situada en Obrapía número 68, denunció a la policía que el ómnibus 141 de la empresa Cuba, cuyo chofer continuó la marcha, le ocasionó daños en un toldo que tiene instalado en la parte exterior de su establecimiento.

Bernardo Castro Ibáñez, vecino de M. Suárez 130, denunció a la policía que del camión que posee para realizar el reparto de los marchantes, le habían hurtado un traje que apreciaba en 30 pesos, sin que tuviera sospechas en persona alguna.

Mario Núñez Ortiz, chofer y vecino de Zanja número 100, denunció a la policía que hace siete años dió cuenta del hurto de su título, cuyo documento actualmente es utilizado por un individuo cuyas generales desconoce.

El vigilante 1791 B. Rodríguez dió cuenta en la Quinta Estación que Victoriano Martínez, vecino de Albarrán 52, se había expresado en formas despectivas para su persona al negarse quitar varias máquinas que no estorbaban al tránsito ni se encontraban situadas frente a su domicilio.

El auto 38143, conducido por Sixto Adelino Viera Pegudo, chocó en Bolívar y Labra con el camión 60944, que guiaba Calixto Hernández Fundora, sufriendo el auto daños por valor de cinco pesos.

En Aldama y Bolívar chocaron el auto 21190, conducido por Pedro López Prieto y el tranvía 38 de la línea de Cerro-Habana, que manejaba el motorista número 5844, sufriendo daños el auto por valor de 50 pesos.

Dió cuenta el vigilante 1050 S. Fundora, que al tratar de dejar incurso en multa al chofer del ómnibus 52327, de la empresa La Especial, porque pasó por la derecha del tranvía estando éste estacionado tomando pasaje, se negó a darle su domicilio. El acusado se nombra Julio Rodríguez Betancourt.

En Oquendo y Villuendas chocaron los autos 6696, propiedad del doctor Lequerica, que conducía Oscar Morán Biarta y 10042, que dirigía Víctor García Moure, sufriendo daños los dos vehículos.

Ignacio Valdés Rodríguez, chofer del auto 39954, dió cuenta a la policía que transitando por Varela y Aguirre, fué alcanzado por el auto 38093, cuyo chofer se dió a la fuga, ocasionándole daños a su vehículo por valor de quince pesos.

Ramón Milián Morejón, chofer del ómnibus 4 de La Playera, chocó con el tranvía 508, que manejaba el motorista número 2892, Eugenio Roque Estévez. Ambos vehículos resultaron con averías.

El comisionista Gerardo Anckerman y Raucheplat, vecino de Séptima y 12, en Buenavista, sufrió lesiones de carácter leve transitando por 17 y A, manejando su auto y ser alcanzado por una pelota que desde su domicilio había sido bateada por Enrique Arellano y Diago, vecino de Séptima entre 2 y 4.

Francisco Ferrera Hernández, dependiente del café situado en 23 y Séptima, dió cuenta a la policía que el chofer del auto particular 18533, le arrebató de las manos dándose a la fuga, un billete de a diez pesos que momentos antes le había regalado un turista al que había tenido como parroquiano.

En Alambique y Luzuriaga chocaron los camiones 69043 y 63252, que conducían Angel Arrascaeta Alvarez y Antonio Mato Valdés, respectivamente, sufriendo daños ambos vehículos.

Marino Minier Fernández, encargado de la casa Aguilera 152, denunció a la policía que había sido vejado y amenazado por sus inquilinos el chofer Mario Busto Rodríguez y Mario Núñez Arango, al requerirlos por dejar abierta la puerta principal de la expresada casa.

En Escobar y C. de la Valla chocaron el camión 61249, conducido por Antonio Carreras Fernández y el carro número 11 de cuatro ruedas manejado por René López García. El carro sufrió daños y lesiones la mula que tiraba del mismo.

El dependiente Emilio Vila Obeso, de 14 años y vecino de M. Delgado 155, sufrió lesiones de carácter leve al ser arrollado cuando montado en una bicicleta transitaba por P. Gómez y Carmen por el auto 20884, que conducía Juan Suárez Suárez.

Julián Milián Gutiérrez, vecino de Villanueva 17, denunció a la policía que viajando como pasajero en un ómnibus de la empresa La Ocasión, el chofer del mismo lo conducía con excesiva velocidad por la calzada de Concha y al llamarle la atención le contestó que si no le agradaba que se apeara. El vigilante 1122, que intervino en el hecho, dió cuenta que al solicitar el título del chofer acusado se lo entregó dándose a la fuga. Dicho documento está expedido a nombre de Oscar Alvarez Nieto y tiene el número 17.

Constantino Balboa López, chofer del auto 21108, fué acusado por el vigilante 1310, de haberle faltado al respeto al tratar de dejarlo incurso en multa por haberlo sorprendido dormido dentro del vehículo, dándole el domicilio cambiado con el propósito de evadir la acción de la justicia.

Los choferes Antonio Enrique Cans y Agustín Alvarez Zamora, fueron detenidos por sostener ambos una reyerta frente al paradero de ómnibus de la empresa Mantilla. Ambos acusados se ocasionaron lesiones de carácter leve, de las que fueron asistidos en el Centro de Socorro de Arroyo Apolo.

AUTOMOVILES CIRCULADOS

Por transitar con exceso de velocidad, fueron denunciados por la policía en el día de ayer, los automóviles siguientes:

DE LAS ESTACIONES

36, de la empresa La Nacional, en M. Gómez y San Nicolás, por el vigilante 1067, R. Carmona, de la Sexta Estación.

2004, cuña en la esquina de 17 y G, por el vigilante 265, E. Matienzo, de la Novena Estación.

DE LOS EXPERTOS

14414 y 14283, particulares; 47734 y 47442, alquiler de lujo; 39066, alquiler de plaza; 56089, camión, en la esquina de 23 y por el Experto Fernández de Lara.

Tren a Camagüey.—Salieron en este tren.

A Matanzas el Representante Eladio González, Jesús Rodríguez.

A Jovellanos, Eduardo de Quesada.

A Santo Domingo, José Junquera.

A Encrucijada, Mamerto Luzarraga e hijos, la señora de Alvaré.

A Morón, la señora Eva Framil de Quintero.

A Santa Clara el Representante Juan Espinosa.

Línea Holandesa Americana

El magnífico trasatlántico de 25,620 toneladas de desplazamiento

"VEENDAM"

El preferido de la mejor sociedad.

Saldrá de la HABANA para Vigo, Coruña, Santander, Boulogne Sur Mer (tres horas y media de París) y Rotterdam

El día 5 de MAYO de 1930.

Regresará a la HABANA por los mismos puertos el día 10 de NOVIEMBRE partiendo de ROTTERDAM.

PROXIMAS SALIDAS

PARA EUROPA

Vigo, Coruña, Boulogne sur Mer, y Rotterdam.

" EDAM 15 Marzo

" MAASDAM, 5 Abril

Para VERACRUZ y TAMPICO

" MAASDAM, 8 Marzo

" LEERDAM, 29 Marzo

Para más informes dirigirse a:

R. DUSSAQ S. EN C

Oficios 22, 24 y 26. Telefs. A 5639 y M 6278

Compañía del Pacífico

(The Pacific Steam Navigation Company)

Servicio de Vapores a

España, Francia, Inglaterra, Perú, Chile, Argentina, Uruguay, Brasil, Colombia, Venezuela, Guatemala, Costa Rica, Nicaragua, Salvador, Honduras, Ecuador, Bermudas, New York.

Próximas Salidas

A Europa

VAPOR "ORDURA"

Marzo 13.

Vigo, Coruña, Santander, La Pallice, La Rochelle, Liverpool.

Vapor

" "Orduña" 13 Marzo.

" "Oropesa" 19 Marzo.

" "Orbita" 2 de Abril

A Centro y Sur de América

Vapor

" "Orbita", 16 Feb.

" "Ebro", 24 Feb.

" "Oroya", 2 Marzo.

" "Orcoma", 16 Marzo.

NEW YORK

Ida y vuelta $130

Con derecho a retornar diariamente por tren "Havana Special"

VIA KEY WEST

Vapor ... " "Essequibo", 7 Marzo.

" "Ebro", 4 Abril.

Para informes generales, reservaciones, fletes, etc.

AGENTES GENERALES:

DUSSAQ Co. Ltd.

Palacio del Centro Asturiano

Teléfonos A-6540 y A-7218.—Habana.

COMPAGNIE GENERALE TRASATLANTIQUE

VAPORES CORREOS FRANCESES

Bajo Contrato Postal con el Gobierno Francés

TODOS LOS VAPORES DE ESTA COMPAÑIA ATRACAN A LOS MUELLES DE SAN FRANCISCO O MACHINA PARA EFECTUAR EL EMBARQUE Y DESEMBARQUE DE PASAJEROS, EQUIPAJES Y MERCANCIAS

PROXIMAS SALIDAS

Para VERACRUZ:

Vapor correo francés "MEXIQUE", saldrá el 5 de Marzo.

" " " "ESPAGNE", saldrá el 3 de Abril.

" " " "MEXIQUE", saldrá el 3 de Mayo.

" " " "ESPAGNE", saldrá el 3 de Junio.

Para CORUÑA, SANTANDER, PLYMOUTH y EL HAVRE.

Vapor correo francés "MEXIQUE", saldrá el 18 de Marzo a las 12 del día. NOTA: El equipaje de bodega y camarote se recibirá en el muelle de San Francisco o Machina (en donde estará atracado el vapor) solamente el día 17 de Marzo de 8 a 10 de la mañana y de 1 a 4 de la tarde. El equipaje de mano y bultos pequeños los podrán llevar los señores pasajeros al momento del embarque el día 18 de Marzo de 8 a 10 de la mañana. Vapor correo francés "MEXIQUE" saldrá el 18 de Marzo.

Para CORUÑA, GIJON, SANTANDER, PLYMOUTH y EL HAVRE.

Vapor correo francés "ESPAGNE", saldrá el 15 de Abril.

" " " "MEXIQUE", saldrá el 16 de Mayo.

" " " "ESPAGNE", saldrá el 15 de Junio.

" " " "MEXIQUE", saldrá el 9 de Julio.

" " " "ESPAGNE" saldrá el 8 de Agosto.

SESIONES DE CINEMATOGRAFO DIARIAS EN LOS VAPORES DE ESTA COMPAÑIA, SEGUN CONTRATO CON LA CASA PATHE.

IMPORTANTE

Buena comida a la española. — Camareros y cocineros españoles.

LINEA DE CANARIAS

Vapor correo francés "DE LA SALLE" saldrá el 14 de Abril para Santa Cruz de la Palma, Santa Cruz de Tenerife, Las Palmas de Gran Canaria y el Havre.

Admite pasajeros de cámara y tercera clase para todos los puertos de su itinerario.

Línea de NEW YORK AL HAVRE, PLYMOUTH Y BURDEOS

En esta Agencia se expiden pasajes para esta línea por los lujosos y rápidos trasatlánticos franceses "ILE DE FRANCE", "PARIS", "FRANCE" "ROCHAMBEAU", "DE GRASSE", etc.

Para más informes dirigirse a:

ERNEST GAYE

HABANA.

O'Reilly, Núm. 9. Apartado 1090. Teléfono: A-1476

VAPORES CORREOS de la Compañia Trasatlántica Española

SERVICIOS REGULARES DE PASAJE, CARGA Y CORRESPONDENCIA

LINEA RAPIDA PARA NEW YORK Y NORTE DE ESPAÑA

PROXIMAS SALIDAS

PARA VERACRUZ (48 horas de viaje)		Línea para NUEVA YORK, VIGO CORUÑA, GIJON, SANTANDER y BILBAO.	
CRISTOBAL COLON,	5 Enero	CRISTOBAL COLON,	12 Enero
ALFONSO XIII,	3 Febrero	ALFONSO XIII,	16 Febrero
CRISTOBAL COLON	1 Marzo	CRISTOBAL COLON,	8 Marzo
ALFONSO XIII	27 Marzo	ALFONSO XIII,	3 Abril
CRISTOBAL COLON,	22 Mayo	CRISTOBAL COLON,	29 Abril
ALFONSO XIII,	18 Mayo	ALFONSO XIII,	25 Mayo
CRISTOBAL COLON,	13 Junio	CRISTOBAL COLON,	20 Junio
ALFONSO XIII,	9 Julio	ALFONSO XIII,	16 Julio

LINEA PARA NUEVA YORK, CADIZ Y BARCELONA

PROXIMAS SALIDAS

J. S. ELCANO,	6 Enero	BUENOS AIRES	19 Abril
M. ARNUS,	2 Febrero	J. S. ELCANO	17 Mayo
M. CALVO,	18 Febrero	M. CALVO,	1 Junio
M. COMILLAS	28 Febrero	M. ARNUS	12 Junio
MAGALLANES,	26 Marzo	A. LOPEZ	23 Julio
A. LOPEZ,	11 Abril	M. COMILLAS,	3 Julio

Magníficas cámaras. Amplios comedores para pasajeros de tercera clase. Estos vapores atracan a los muelles de la Port of Havana Docks Co.

Para más informes, dirigirse a:

AGENTE GENERAL

MANUEL OTADUY

Lonja del Comercio, bajos. Apartado 707. Teléfonos: A-6588 y A-7900

HABANA

EMPRESA NAVIERA DE CUBA S. A.

SAN PEDRO NUM. 6.—HABANA

APARTADO NUMERO 1641.

Dirección Telegráfica EMPRENAVE.

Claves en uso:

A. B. C. 4a. y 5a. Edición.

Wester Unión

Walkins and Apendix.

TELEFONOS:

A-5315 Información General.

A-4730 Departamento de Tráfico

A-6236 Pasajes y Fletes.

A-3966. Almacén.

M-3896. Primer Espigón de Paula.

A-5634. Tercer Espigón de Paula.

VAPORES EN SERVICIO

Presidente Machado, Santiago de Cuba, Gibara, Habana, Baracoa, Las Villas, Guantánamo, Julián Alonso, Antolín del Collado, La Fe, Caibarién Rápido, Cienfuegos, Manzanillo, Joaquín Godoy, Eusebio Coterillo.

PUERTOS DE ESCALA

COSTA NORTE

Caibarién, Nuevitas, Puerto Tarafa, Manatí (Victoria de las Tunas); Puerto Padre, Chaparra (Holguín, Velasco y Bocas); Vita, Banes, Mayarí, Antilla, Preston, Sagua de Tánamo, (Cayo Mambí); Baracoa, Guantánamo y Santiago de Cuba.

COSTA SUR

Cienfuegos, Casilda, Tunas de Zaza, Santa Cruz del Sur, Manopla, Guayabal, Manzanillo, Campechuela, Media Luna, Niquero, Ensenada de Mora y Santiago de Cuba.

COSTA NORTE DE VUELTA ABAJO

Bahía Honda, Río Blanco, Berracos, Puerto Esperanza, Santa Lucía (Minas de Matahambre); Río del Medio, Arroyos de Mantua y La Fe.

PUERTO RICO

San Juan, Ponce, Mayagüez y Aguadilla.

REPUBLICA DOMINICANA

Santo Domingo, San Pedro de Macorís y Puerto Plata.

HAITI

Aux-Cayes y Port au Prince.

JAMAICA

Kingston.

SANATORIO "DOCTOR PEREZ VENTO"

Enfermedades nerviosas y mentales. Para señoras exclusivamente.

CALLE BARRETO NUM. 62, GUANABACOA.

NECESITAMOS 10.000 PERSONAS

que quieran aprovecharse de esta oportunidad para aprender inglés en poco tiempo, con un nuevo, fácil y práctico método. El precio es barato y el éxito bueno. No pierda un momento más y mándenos su nombre y dirección y recibirá pronto interesantes informes gratis.

Es un método distinto.

EL INSTITUTO UNIVERSAL (D-56)
128 East 86th. Street.
New York City. N. Y.

ANUNCIESE EN EL "DIARIO DE LA MARINA"

DINERO

DEL 1 AL 5%
CON GARANTIA DE JOYAS.

LA PERLA"

ANIMAS 84, casi esq. a GALIANO
3095 18—18 Feb.

!ULTIMA HORA!

Acaba de llegar el número de ENERO de la formidable Revista Alemana de Exportación UBERSEE POST (88 páginas) editada en Español, con miles de gangas en últimas novedades y oportunidades para conseguir productivas Representaciones. Un ejemplar 40 cts. descontables al suscribirse por un año. Suscripción anual $3.00 (25 cts. al mes), con privilegios especiales. JOSE T. GUTIERREZ, Apartado 1911. Telf. M-1759, Habana. E-461. 2d. 23, 24 Feb.

CARTAS DE CIUDADANIA Y PASAPORTES Los tramitamos rápidamente. Centro Jurídico Bustamante. Empedrado 31, bajos.
8199 21—24 Feb.

OFERTA ESPECIAL

Por $5 damos a las damas y señoritas que empiecen antes del día primero, inglés, mecanografía, taquigrafía y ortografía. Clases diurnas y nocturnas. Gervasio 116, altos, entre San Rafael y San Miguel. Teléfono U-3032. Informa, señora Urbi de Serapión.
8063 20 feb 28

Directorio Profesional

ABOGADOS Y NOTARIOS

DR. MANUEL ARANDA MUÑOZ

Abogado

Asuntos hipotecarios, herencias, toda clase de asuntos civiles. Mercaderes número 9. Departamento 3. Teléfono M-6173.
E2054 Indf. 1 Sept.

DR. FELIPE RIVERO Y ALONSO

Abogado y Notario

Abogado Consultor y Notario de la Asociación de Detallistas de la Habana. Notario de los Centros Asturiano, "Balear" y "Cafés"

ESTUDIO DE ABOGADO DE LOS DOCTORES

Felipe Rivero y Alonso; Manuel F. de Cinca; Ricardo Elizalde e Hidalgo Gato; Angel Radillo y Gancedo; Eduardo Bolívar Herrero.

Procurador: Urbano E. Gómez Cádiz. Chacón 25, bajos Edificio de la Asociación de Detallistas de la Habana. Teléfonos M-1472 y A-8142. Cable: Rizenca.
E2015 Indf. 1 Sept.

SAUL SAENZ DE CALAHORRA

ABOGADO Y NOTARIO

DOMINGO CLARENS Y CINTAS
Abogados
ARQUIMIDES MERZEAU
Marcas y Patentes

Notaría: Máximo Gómez 13. Regla. Bufete: Aguiar 43, bajos. Telf. A-5024.
E2056 Indf. 1 Sept.

DOCTORES EN MEDICINA Y CIRUGIA

DOCTOR ADOLFO REYES

Estómago e intestinos exclusivamente. Consultas de 9 a 11 a. m. en su casa, Lamparilla 74, altos. Telf. M-9120. Tratamientos especiales a horas convencionales.
2450 16 febrero 16

DR. J. LYON

De la Facultad de París. Especialidad en la curación radical de las hemorroides sin operación. Consultas de 1 a 3 p.m. diarias. Consulado 19 (altos), entre Prado y Genios.
E2052 Indf. 1 Sep

DR. H. FERNANDEZ AGUIRRE

MEDICO CIRUJANO

Especialista de los Hospitales de París. Enfermedades de los pulmones; tuberculosis en general. Perseverancia número 7. Teléfono M-1181 y M-1451.
E2044 Indf. 1 Sept.

DR. GOMEZ DE ROSAS

Cirujano Director de la Policlínica Nacional. Enfermedades de señoras, estómago, vías biliares y cirugía general. Consultas de 3 a 5. Cerro 551. Teléfono A-2560.
E2043 Indf. 1 Sept.

DR. PEDRO A. BOSCH

Medicina y Cirugía, con preferencia partos, enfermedades de niños, del pecho y sangre. Consultas: de 2 a 4. Aguiar 11. Teléfono A-6488.
E2061 Indf. 1 Sept.

Dr. Rubén de Velasco y Castellanos

Enfermedades de los niños. Vías urinarias. Consultas los días laborables de 1 a 3 Horas especiales, previo aviso. Salud Nº 34. Habana. Telf. A-5418.
E2144 Indf. 6 Sept.

DR. MANUEL LOPEZ PRADES

MEDICO CIRUJANO

De las facultades de Madrid y la Habana. Con 39 años de práctica profesional. Enfermedades de la sangre; pecho; señoras y niños. Partos, tratamiento especial curativo de las afecciones genitales de la mujer. Consultas diarias de 1 a 4. Gratis: martes, viernes y sábado. San Miguel 125 (bajos). Teléfono U-5370.
E3080 Indf. 28 Dic.

DR. MANUEL VIAMONTE

Catedrático Auxiliar de Radiología y Fisioterapia de la Universidad
RADIOLOGO DE LA QUINTA "COVADONGA"

Concordia 64-A, esquina a Lealtad. Teléfono A-6693. De 9 a 10 a.m. y de 1 a 5 p.m Rayos X; Radium; Radioterapia Profunda; Luz Ultravioleta y Electricidad Médica.
E2041 Indf. 10 Sept.

DR. GONZALO AROSTEGUI

Médico de la Casa de Beneficencia y Maternidad. Especialista en las Enfermedades de los niños, Médicas y quirúrgicas. Consultas de 12 a 2. Calle 11 entre K y L, Vedado. Telf. F-4233.
E2030 Indf. 1 Sept.

ANALISIS DE ORINA

Completo, dos pesos. Prado 62, esquina a Colón. Laboratorio Clínico Químico del Dr. Ricardo Albaladejo. Telf. A-3344.
E2602 Indf. 20 Nov.

DR. F. H. BUSQUET

ELECTRO-RADIOLOGO

Rayos X; Ultravioletas; Radium y Tratamientos eléctricos. En su Gabinete y a domicilio. Lealtad número 71. Teléfono A-4474. De 9 a 12 a.m. y de 2 a 5 p.m.
E2037 Indf. 1 Sept.

DR. CELIO R. LENDIAN

Consultas todos los días hábiles, de 1 a 6 p.m. Medicina interna, especialmente del corazón y de los pulmones. Partos y enfermedades de niños. Calle 4 esquina a 11, número 15. Vedado. Telf. F-3369.
E2057 Indf. 1 Sept.

Dr. Cuervo Barrena

Especialista en enfermedades del aparato circulatorio. Enfermedades del corazón y de los riñones; arterio-esclerosis; hipertensión del pecho; angina del pecho; nefritis o mal de Bright, etc.

Escobar 33, de 3 a 5
entre Animas y Lagunas. Teléfono. A-0452.
E2390 Id. 1 Dic.

Profesionales

DR. FELIX PAGES

JEFE DE LA SALA DE CIRUGIA DE LA QUINTA DE DEPENDIENTES
Cirugía en General
ESPECIALMENTE CIRUGIA ABDOMINAL; ESTOMAGO; INTESTINOS; HIGADO Y APARATO GENITAL DE SEÑORAS

Consultas: Lunes, miércoles y viernes, de 3 a 5. Domicilio: D núm. 200, entre 21 y 23, Vedado. Telf F-4483.
E2039 Indf. 1 Sept.

Dr. Manuel González Alvarez

CIRUJANO DE LA ASOCIACION DE DEPENDIENTES
Cirugía en General

Consultas todos los días de 4 a 6 de la tarde. Campanario 59, entre Neptuno y Concordia. Teléfono A-...2. Residencia particular: Calle K, núm. 15, entre 17 y 19, Vedado. Telf. F-2441.
E2059 Indf. 1 Sept

DR. RICARDO ALBALADEJO

Especialista en vías urinarias. Tratamiento especial para la blenorragia; impotencia y reumatismo. Electricidad médica y Rayos X. Prado 62, esquina a Colón. Consultas de 8 a 12 a.m. y de 1 a 5 p.m. Teléfono A-3344.
E2601 Indf. 20 Nov.

DR. R. REPILADO

Especialista en Vías Urinarias y Enfermedades Venéreas; Cistocopia y Cateterismo de los uréteres; Cirugía de Vías Urinarias. Consultas: de 10 a 12 y de 3 a 5 p.m. Empedrado 49. Teléfonos M-9592, F-6406.
E2235 Indf. 21 Sept.

DR. GUILLERMO LOPEZ ROVIROSA

Enfermedades de las Glándulas Internas; Nutrición, Nerviosas y Mentales. Debilidad sexual; pérdidas; impotencias. Niños anormales, atrasados, raquíticos. Bocios. Afecciones de la piel y de la sangre. Rayos Ultravioletas (Luz; Alpina); caídas del cabello calvicie; raquitismo; anemias, etc. Diatermia; extirpación de verrugas, etc. Calle 23 esquina a 22. Vedado, de 5 a 7 p.m. Domingos, de 4 a 6. Consultas por correspondencia, $5.00 Giro postal. Telf. F-6433.
E2033 Indf. 1 Sept.

DR. JOSE VARELA ZEQUEIRA

Profesor de Anatomía de la Universidad. Cirujano Jefe de la Asociación Cubana de Beneficencia. Cirugía en general. Especialidad: Cirugía de la mujer. Consultas: de 4 a 5. Gervasio 126, entre San Rafael y San José. Teléfono U-5410.
E2048 Indf. 1 Sept.

DR. J. M. VERDUGO

DE LA FACULTAD Y HOSPITALES AMERICANOS Y PARIS

Estómago e intestinos

Tratamiento eficaz de la úlcera estomacal y duodenal, y de la colitis en cualquiera de sus períodos. Hígado y afecciones de la nutrición. Consultas: de 1 a 3. Horas especiales, previo aviso. Prado 60 (bajos). Telf. A-4425.
E2035 Indf. 1 Sept.

Dr. Mario Dehogues

MEDICINA GENERAL
ENFERMEDADES DEL CORAZON
VIAS BILIARES

Pobres: consultas gratis. Tratamiento según convenio.
Tratamiento eficaz de la Angina de Pecho; Hipertensión Aterial Disnea (falta de aire); Agitación; Palpitaciones, etc. Consultas diarias: de 4 a 6 p.m. Consultas especiales: de 10 a 11 p. m., previo aviso.

Gabinete: San Lázaro 316, Telf. U-2565, Habana.
Domicilio: Calle 8a. Nº 55, Telf. I-2534, Víbora.

DR. ABELARDO LABRADOR

Consultas gratis para pobres, de 8 a 12 de la mañana. Pagas, de 3 a 6 p.m. Angeles 8, entre Reina y Estrella. Teléfonos A-0801 y U-2256. Especialidad en enfermedades de señoras; flujos crónicos; metritis; etc. Partos; venéreo y sífilis; riñones; diabetes; reumatismo crónico; emblanquecimiento. Tratamientos especiales por inyecciones Neosalvarsán, etc. Se hacen radiografías a precios módicos. Blenorragias; enfermedades del corazón.
E2019 Indf. 1 Sept.

Corporación Clínica

LUZ 24. TELEFONO A-8515, ENTRE COMPOSTELA Y HABANA. AGRUPACION DE MEDICOS, CIRUJANOS Y ESPECIALISTAS. SE TRATAN TODAS LAS ENFERMEDADES.

Piel y Sífilis. Tatuajes, verrugas, manchas, etc., son quitadas. Venéreo, flujo, gota, blenorragia, debilidad sexual, impotencia. Rayos X. Violeta electricidad, masajes medicinales y Radium. Garganta, nariz y oídos (ojos). Niños y señoras. Y demás enfermedades. Parteros y comadronas. Inyecciones y análisis en general. Cauterizaciones al Trigémino. (Almorranas curadas radicalmente sin operación). Consultas: $2.00. Los tratamientos, precios económicos. Atenciones. De 4 de la tarde a 8 de la noche.

"Policlínica Habana"

Suárez 32. Telf. M-6233.

DR. GUILLERMO LEON

Director Facultativo

Medicina y Cirugía general. Especialidad en enfermedades venéreas. Consultas de 1 a 5 de la tarde y de 8 a 9 de la noche. Consultas especiales: 2 pesos Reconocimientos: $2.00. Enfermedades de señoras y niños. Garganta, nariz y oídos (OJOS). Enfermedades nerviosas; estómago; corazón y pulmones; vías urinarias; enfermedades de la piel; blenorragia y sífilis; inyecciones intravenosas para el asma; reumatismo; tuberculosis; obesidad; partos; emorroides; diabetes y enfermedades mentales, etc. Análisis en general. Rayos X; masajes y corrientes eléctricas. Los tratamientos y sus pagos, a plazos. Telf. M-6233
E2036 Indf. 1 Sept.

DOCTOR FLORES

EZCEMAS, ALMORRANAS

Ezcemas, por antiguas que sean, se garantiza su curación por un procedimiento especial Tratamiento por el TRIGEMINO. Inyecciones INTRAVENOSAS para reumatismo; raquitismo; Linfangitis; Dispepsias y Blenorragia Neurastenia, por el procedimiento del Dr. Monin. Electricidad Médica para parálisis y nerviosismo, estrechez uretral y sífilis; curación garantizada. Almorranas, son curadas sin operación ni dolor, pudiendo el enfermo continuar sus trabajos diarios. Análisis orina: 2 y 3 pesos, completo. Impotencia. Curaciones por contrato. Análisis: Sangre; Esputos; Heces Fecales; Verruvas, curadas por electricidad. Consultas diarias de 10 a 12 mañana; de 1 a 5 tarde, y 7 a 9 noche. Zanja 116, entre Oquendo y Soledad. Telf. U-7836.

Profesionales

DR. J. A. HERNANDEZ IBAÑEZ

CIRUJANO UROLOGO DE LA ASOCIACION DE DEPENDIENTES
ENFERMEDADES VENEREAS; VIAS URINARIAS; ENDOSCOPIA Y CIRUGIA DE LAS VIAS URINARIAS

Consultas: Neptuno número 78, esquina a Manrique. De 11 a.m. a 1 p.m. y de 4 a 6 p.m. Telf. A-5469. Habana.
E2067 Indf. 1 Sept.

DR. JOSE J. CHALONS

Médico Cirujano

DIRECTOR DE LA CASA DE SALUD "LA PURISIMA CONCEPCION"
JEFE DE CLINICA DEL HOSPITAL "LAS ANIMAS"

Enfermedades infecciosas; sifilíticas y venéreas. Rayo 2, altos, esquina a San Rafael. Consultas de 3 a 5. Telf M-2655.
E2042 Indf. 1 Sept.

DR. A. MARTH ARANGO

ESPECIALISTA EN ENFERMEDADES VENEREAS Y DE LAS VIAS URINARIAS

Consulta: de 11 a 1 y de 5 a 7
Lealtad 161, casi esquina a Reina.
Teléfono M-7703.

DR. PABLO RONQUILLO

Vías urinarias. Piel y Sífilis. Gonorrea; Reumatismo blenorrágico; Impotencia; Neurastenia Genital; Riñón; Vejiga; Próstata; Electricidad Médica. Reconocimientos pagos. Consultas diarias de 1 a 3 p. m. y de 6 a 8 p. m. Pobres: lunes y jueves. San Rafael número 102, Telf. U-1680.
E2026 Indf. 1 Sept.

Dr. Francisco Javier de Velasco

Afecciones del corazón, Pulmones; estómago e intestinos. Consultas: los días laborables de 12 a 2. Horas especiales, previo aviso. Salud 34. Telf. A-5418.
E2040 Indf. 1 Sept.

DR. IGNACIO CALVO

PROTOLOGO

Cirugía especial del recto. Tratamiento médico de las hemorroides. Rectoscopia; sigmodoscopia Carlos Tercero 209, esquina a Franco. Telf. U-2266. De 3 a 5.

DR. JULIO SANGUILY

Especialista en enfermedades de señoras y cirugía en general.
Consultas diarias: de 3 a 6
Gratis para los pobres.

SAN LAZARO 173
Teléfonos A-9106 F-3248.
E2022 Indf. 1 Sept.

GRATIS

Consulta, reconocimiento, Rayos X, inyecciones; 5 análisis: sangre, orina, esputos, exudados, heces fecales; cura uterina, etc., raspado. Turno para entrar: $0.50, $1, $2. Pobres, gratis el primer día. A domicilio, visitas en la Habana: $1.00; en sus barrios vecinos, $2.00; partos, $5.00 y $10; cura uterina $3.00. Para llevar: Planchas $2.00; análisis $1.00 y $2.00.

POLICLINICA INTERNACIONAL

Director, Dr. David Cabarrocas y Ayala. Lealtad núm. 143, entre Salud y Dragones Teléfono A-0344.

DR. HERNANDO SEGUI

Garganta, Nariz y Oídos.
Prado 38. De 12 a 3.
E2069 Indf. 1 Sept.

DR. J. B. RUIZ

Catedrático de la Universidad de los Hospitales de Filadelfia, New York y Calixto García. Especialista en vías urinarias y enfermedades venéreas Exámenes Uretroscópicos y Cistoscópicos. San Lázaro 221-C, de 1 a 3 Telf. U-6451 Para pobres de 10 a 12
E2128 Indf. 1 Sept.

DR. A. G. CASARIEGO

Catedrático de la Facultad de Medicina de los Hospitales de París, New York, Calixto García y Clínicas Covadonga. Especialista en enfermedades de los aparatos urinarios y genital (hombres y mujeres). Consultas: de 2 a 6. Neptuno 125 (bajos).
E2020 Indf. 1 Sept.

Dr. Alfonso E. Milla Solsona

CURA RAPIDA DEL FLUJO

Especialista en enfermedades de señoras Servicio de enfermeras. Electricidad Médica. Tratamientos especiales; enfermedades Utero (matriz). Ovarios y Trompas. Consultas diarias de tres a cinco. Pobres: Miércoles y viernes. San Rafael 102. Teléfono U-1680.

DR. RODRIGUEZ CUELLAR

Especialista: Pulmones, corazón, Sistema Nervioso. Tratamientos por suerovacunas. Inyecciones Calcio y Oro intravenoso. Fisioterapia. Planes para Circulación, Sangre, Riñones, Estómago. Sexuales, 700 enfermos tratados con éxito por Reflejoterapia del Trigémino (técnica propia por sueroful guración, sin quemar. Parálisis, Reumatismo, Impotencia, Enfermedades Crónicas). Consulta: $5.00. Reconocimiento $10.00 (incluyendo examen Rayos X-Flouroscopia). Virtudes 130, 3 a 4 p.m. Teléfono U-8033.
E2025 Indf. 1 Sept.

DR. MANUEL TEJERIZO

De las Facultades de la Habana y Madrid. Garganta, nariz y oídos. Consultas: de 2 a 5. Telf. U-3520. San Lázaro 370 (altos) entre Aramburu y Hospital.
E2058 Indf. 1 Sept.

DRA. AMADOR

Especialista en Vías Digestivas

Dispepsias; Ulceras gástricas; Colitis en todas sus formas; enteritis y demás enfermedades causadas por la mala digestión. Consultas: de 1 a 3, en Reina 90. Pobres: los lunes, miércoles y viernes.
E2839 30d. 31 Dic.

DR. MANUEL GALIGARCIA

ENFERMEDADES NERVIOSAS Y MENTALES

Especialista de la Asociación Canaria Médico de Visita de los Servicios de Nerviosos y P. Enajenados del Hospital Calixto García. Ayudante de la Facultad de Medicina. Consultas de 3 a 5 diarias. J, 211 (bajos) entre 21 y 23 Vedado. Primer reconocimiento, $10.00: siguiente, $5.00. Telf. F-2775. Sanatorio para tratamientos en Arroyo Naranjo.

DR. PEDRO MONTALVO

MEDICINA GENERAL, especialmente enfermedades del estómago, intestinos y del pecho. Oficina en Belascoaín núm. 79, de 2a 4. U-5050. Avisos en el F-1972.
E2980 Indf. 6 Dic.

DR. RAMON ASCANIO SUAREZ

Sub-Director y Cirujano del Hospital Calixto García. Cirugía y enfermedades de señoras. Consultas de 3 a 6. Perseverancia núm 34. Telf. A-1975 y FO-1729.
E2045 Indf. 1 Sept.

Profesionales

Dr. Alberto S. de Bustamante

Profesor de Obstetricia por oposición. Especialidad: Partos y enfermedades de señoras. Consultas: los lunes y viernes de 1 a 3. Clínica Bustamante y Núñez. Teléfono F-3057. Domicilio: 15 entre J y K. Vedado. Telf F-1862.

CLINICA BUSTAMANTE

J y 13, Vedado. Cirugía general y especial: Partos; Rayos X y Laboratorio. Teléfono F-1184.
E2031 Indf. 1 Sept.

DR. JOSE A. TABOADELA

Medicina general. Especialmente vías digestivas y nutrición; Dispepsias; Ulceras gástricas; Colitis; Apendicitis; Enteritis. Planes de alimentación modernos y científicos. Obesidad; Diabetes; Enflaquecimiento; Anemia; Albuminaria; Reumatismo. Tratamientos de probada eficacia para las afecciones nerviosas: Neurastenia; Histerismo, etc., y los trastornos funcionales de las glándulas de secreción interna; tiroides, ovario, etc. Lunes, miércoles y viernes, de 2 a 4. Reina 120. Gratis: miércoles, de 1 a 2.
E1285 29 Junio.

OCULISTAS

DR. JOSE ALFONSO

Especialista del Centro Asturiano, Oculista, nariz, garganta y oídos. Consultas: de 1 a 4. Telf. M-2330. Monte número 386.
E2048 Indf. 1 Sept.

DOCTORES C. E. FINLAY Y F. M. FERNANDEZ

Profesores titular y auxiliar de Oftalmología de la Universidad de la Habana. Presidente Zayas (O'Reilly) 49. Teléfono A-7155. Consultas de 10 a 12 y de 2 a 5, o por convenio previo.
E2068 Indf. 1 Sept.

DR. ALIPIO C. PORTOCARRERO

OCULISTA

Garganta; Nariz y Oídos. Consultas: de 8 a 11 a.m. Teléfono A-8627. Lealtad 69, altos.
E2055 Indf. 1 Sept.

DR. HORACIO FERRER

ESPECIALISTA DE LAS ENFERMEDADES DE LOS OJOS

Consultas de 2 a 6 de la tarde. Consultas por la mañana a horas previamente concedidas. Ave. Wilson y I, Vedado. Teléfono F-4831.
E2051 Indf. 1 Sept.

Dr. Jorge L. Dehogues

OCULISTA
ELECCION DE LENTES

Consultas y operaciones de 11 a 12 y de 3½ a 5.

Horas especiales previa citación
AGUILA 94. TELF. A-3940.
E2105 V-11 En.

CIRUJANOS DENTISTAS

DR. SALVADOR VIETA Y MORE

Cirujano Dentista

Curaciones rápidas de todas las afecciones de la boca por procedimientos modernos, especialidad en piorrea, abcesos y curaciones de todos los dientes, muelas y raíces desahuciadas, evitando las extracciones. Haciéndose cargo además de todos los trabajos concernientes a su profesión. Consultas y operaciones: de 2 a 5. Calle 9 esquina a i (altos) Vedado. Teléfono F-4677.
E2038 Indf. 1 Sep

DR. J. HERNANDEZ CALZADILLA

Cirujano Dentista

Especialista en extracciones sin dolor ni peligro en niños y señoras en estado, con anestesia local o gas. Cura completa de dientes flojos y piorrea alveolar. Puentes y planchas de todas clases, modernas, sin encías. Trabajos de ortodoncia. Arreglo puentes, planchas partidas, faltas de dientes, dejándolas nuevas. Consultas diarias hasta las diez de la noche. Reina 76, bajos. Telf. A-7527.
E2066 Indf. 1 Sept.

DR. VALDES MOLINA

CIRUJANO DENTISTA

Avenida de Italia No. 9 altos, entre Lagunas y Trocadero. Telf. A-8583. Dentaduras de 15 a 30 pesos. Trabajos se garantizan. Consultas de 8 a.m. a 5 p.m. Los domingos, hasta las 12 m.
E1885 Indf. 1 Ag.

DR. GUERRERO DELANGEL

DENTISTA MEXICANO

Técnica especial para extracciones. Facilidades en el pago. Horas de consultas: de 8 a.m. a 8 p.m. A los empleados del comercio, horas especiales para la noche. Trocadero 68-B, bajos, frente al café "El Día". Telf. M-6395.
E2062 Indf. 1 Sept.

Dr. Armando Roig y Palenzuela

MEDICO CIRUJANO DENTISTA
Consultas de 2 a 6.
Miércoles y sábado de 9 a 12 a. m. y 7 a 9 p. m. (Previo aviso).
Plácido 49, altos, Habana.
Teléfonos M-3002, I-6905.

COMADRONAS FACULTATIVAS

EDELMIRA MATARREDONA

Facultativa de Partos Universidades Madrid y Habana. Ultimos procedimientos. Muchos años de práctica. Especialidad en Someruelos 7, esquina a Corrales. Telf. A-8248.

GIROS DE LETRAS

J. BALCELLS Y Cía.

S. EN C.
San Ignacio Nº 33

Hacen pagos por el cable y giran letras sobre New York, Londres, París y sobre todas las capitales de España, Islas Baleares y Canarias. Agentes de la Compañía Inglesa de Seguros contra incendios "The Royal". Administración de Bienes.
E1742 Indf. 1 Ag.

N. GELTS Y COMPAÑIA

106 Aguiar 108, esquina a Amargura. Hace pagos por el cable. Facilita cartas de crédito y giran pago por cable; giran letras a corta y larga vista sobre todas las capitales y ciudades importantes de los Estados Unidos, México y Europa, así como sobre todos los pueblos de España, Londres, París, Hamburgo, Madrid y Barcelona.

CAJAS RESERVADAS

Las tenemos en nuestra bóveda, construídas con todos los adelantos modernos y las alquilamos para guardar valores de los interesados. En esta oficina daremos todos los detalles que se deseen.

N. GELATS Y COMPAÑIA
BANQUEROS
E324 Indf. 7 Feb.

Anúnciese en el Diario de la Marina

M.E.C.D. 2016

Alquileres

Habana

SE ALQUILA EN SAN RAFAEL 151, 161 y 163, altos y bajos, entre Lucena y Marqués González, con sala; comedor; tres cuartos; baño y servicio. Precios módicos. La llave en la bodega. Informes: Obispo 16, altos. 7698 18—25 Feb.

PALACIO DE AYESTERAN

Se alquilan casitas interiores, con sala; comedor; baño completo; luz toda la noche; hay una enfrente Ayesterán núm. 8, cerca Carlos III. Telf U-2412. 7516 17—19 Mar

SAN NICOLAS 28: HERMOSO PRIMER piso, acera sombra; 4 habitaciones; sala; saleta; comedor al fondo; demás comodidades. Dos cuadras Malecón, una Galiano. A-7468. Muralla 111. 7539 17—24 Feb.

SE ALQUILA MODERNO PISO PRIMERO, izquierda: Empedrado 56. Tres cuartos; sala; comedor; baño completo; precio de situación. Informan Bar El Gallo Obrapía y Habana. Teléfono M-5362. 7880 19—24 Feb.

AGUILA 145

Entre San José y Barcelona: Se alquilan estos altos nuevos, amplios y bien decorados. Sala; saleta; cuatro cuartos con buen baño intercalado; comedor; cocina; cuarto de desahogo y servicio para criados; cuarto en azotea. Llave e informes: en los bajos. 7728 18—28 Feb

SE ALQUILAN ALTOS Y BAJOS MODERNOS, en Aguiar 10, entre Peña Pobre y Monserrate: sala; comedor; tres cuartos; baño intercalado; cuarto y servicio de criados. Puede verse de 1 a 5 p.m. 7699 18—25 Feb.

SE ALQUILAN LOS BAJOS SOL 52, Informan, Amistad 97. Teléfono M-1060. 7198 14 fbe 24

SE ALQUILAN LOS ALTOS DE Amistad número 44, la llave en los bajos; dan razón en Prado número 68, altos. C7265 16 feb 26

A MEDIA CUADRA DE LA CALZADA, se alquila, acabada de fabricar, la casa Castillo 11-E, con sala; saleta: cuatro habitaciones. 7694 18—26 Feb.

A MEDIA CUADRA DE MONTE: Indio 24, construcción moderna, primer piso, se alquilan dos casas. Una interior y otra exterior, o bien las dos juntas, pues se comunican por dentro. La exterior tiene cuatro departamentos, cocina y baño. La interior: tres departamentos, cocina y baño. Informan: A-2686. 7574 17—27 Feb.

SAN MIGUEL 254 D. ALTOS, $50. Sala, comedor, cuatro cuartos, cocina, calentador, servicios completos y de criado. Para verla: 3 a 5 p. m. Informes, F-2635. 7608 17—6 Mar.

AMENIDAD, ENTRE CRUZ DEL PADRE y Nueva, a una cuadra de Infanta, se alquilan casitas de sala y dos cuartos, servicios y patio, a $18. U-1710 U-1500, Tavel. 6493T 10—12 Mar.

LOS PRECIOSOS E INMENSOS ALTOS de Esquina de Tejas 523, se alquilan para numerosa familia. Son un verdadero sanatorio: toda clase de comodidades. Telf. M-2755. Garantizo el agua. 7237 14 feb 24

SE ALQUILA en $40 EL ALTO LUZ No 2, tres habitaciones azotea, agua abundante. Llave bajos. Informes Slud 21. Teléfono M-4712. 8363 22 2 Mar.

SE ALQUILAN LOS HERMOSOS PISOS modernos, primero y tercero, San Lázaro 193, esquina a Lealtad, con tres cuartos; sala; recibidor; comedor; baño completo; cocina de gas. Precio de situación. Informan: Bar El Gallo, Obrapía y Habana. Teléfono M-5362. Llaves en la bodega de Lealtad y San Lázaro 8329 22—27 Feb.

ALQUILO: CIENFUEGOS 28: PRIMER y segundo piso, con sala; comedor; tres cuartos y cuatro cuartos, respectivamente, próximo al Prado. Agua abundante Informan: A-2418. 8334 22—27 Feb.

PROXIMO A DESOCUPARSE: SAN Lázaro 93 (segundo piso). Terraza; sala; comedor; nueve habitaciones; dos baños; cuarto y servicio de criado. Informan: A-2418. 8335 22—27 Feb.

SE ALQUILA EN MONTE 133 ENTRE Angeles e Indio, un piso compuesto de sala, dos cuartos con baño intercalado completo, cocina, cuarto para criados y servicio para el mismo. Informa la encargada. 8136 20 feb 25

SE ALQUILA LA CASA VILLEGAS 117, casi esquina a Muralla, propio para cualquier establecimiento; se da muy barata. La llave en Ricla 74. 8218 21—8 Mar.

SAN FRANCISCO 42 BAJOS

Se alquila una hermosa casa, compuesta de dos habitaciones grandes, sala comedor, baño intercalado, cocina de gas Informan Teléfonos U-1117; M-4151. 8387 T 22 28 Ffe.

SE ALQUILA Trocadero 58 bajos 43 00 entre Aguila y Blanco sala, comedor, dos habitaciones, cocina, baño intercalado patio y traspatio, casa moderna, muy fresca Las llaves e informes en LA MODA Galiano y Neptuno. Teléfono A-4454. 8382 22-27 Fbre.

SE ALQUILAN POR $40 LOS ALTOS de Oquendo 4½ entre Virtudes y Concordia, sala, comedor, tres cuartos y demás servicios, todo amplio y ventilado. Informan en F-4079. 8289 21 feb 28

SAN RAFAEL 26 ALTO, CASI ESQUINA Aguila, punto céntrico, alquilo en $40.00. Véalos Dueño en la Joyería y Optica "La Duquesa", en los bajos. 8268 21 feb 24

ALQUILO: PEDRO PERNAS 75, CASA con portal; sala; tres habitaciones; comedor; cocina; baño intercalado y patio. Precio: $30.00 Informan: F-2184 A-0146. 8246 21—27 Feb.

LOMA DE LA UNIVERSIDAD

Casa moderna, Mazón número 1, entre Neptuno y San Miguel. Sala; saleta; cuatro cuartos; buen baño intercalado; comedor; pantry; cocina; cuarto y servicio criado. Precio, $80. Teléfono F-1231 Llave, bodega. 8241T 21—26 Feb.

EN SALUD No. 107, ENTRE GERVASIO y Chávez, se alquila esta casa de planta baja, construcción antigua y espaciosa, propia para cualquier industria o vivienda. Informan: Sr. Rodríguez Cadavid, de 9 a 11 de la mañana y de 3 a 5 de la tarde. en Empedrado número 34. 8239 21—26 Feb

OBRAPIA 63: SE ALQUILAN DOS pisos muy buenos, compuestos de sala; saleta; cinco habitaciones; cuarto de baño; cocina y servicios de criados. Informes y llaves: bajos, almacén. Telf. A-3314. 8248 21—26 Feb.

OBISPO 119 Y 121

Buen punto, primera cuadra, la mejor, termina su contrato en Mayo. Se alquila esta gran casa con espléndidos altos para oficinas, entrada independiente; se puede ver. En la misma dan razón, 10 de Octubre 632-A, Víbora 8159 21—23 Mar.

SE ALQUILA EN $35, ESPADA 10-A: Sala; tres cuartos; comedor y demás servicios La llave en la esquina Jovellar, bodega. Teléfono: U-4592. 8314 22—27 Feb.

ALQUILO EN $40, BAJOS: RAYO 66, una cuadra Reina; tienen 3 amplias habitaciones; baño completo; sala; comedor y cocina. 8236 21—28 Feb.

Alquileres

Habana

GANGA. SE ALQUILA LA HERMOSA casa Damas 78, de altos y bajos con catorce hermosas habitaciones, dos escaleras para los altos, cocinas y servicios en las dos plantas agua abundante, etc. Alquiler, 80 pesos. La llave en la misma Informes, A-4358 y M-6263. 7898 19 feb 26

GANGA SE ALQUILA FRESCA Y cómoda casa, Cuba 29, altos, entre O'Reilly y Empedrado, con sala, recibidor, comedor cuatro cuartos, cocina, baño, etc Alquiler, 60 pesos. Llave en Cuba núm. 70, entre O'Reilly y Obispo. Informes, A-4358 y M-6263. 7897 19 feb 26

CONCORDIA 271. ALTOS, MODERNOS. Sala comedor, tres cuartos, baño intercalado, cocina gas, dos cuartos, azotea. Informes M-2863, F-3199. Llave en bodega. 7931 19 mar 1

SE ALQUILA EL PRIMER PISO DE la casa Teniente Rey 85. La llave en la imprenta. Informan, teléfono M-9093. 7933 19 marzo 6

EN 50 PESOS SE ALQUILA EL ALTO de San Nicolás 90 esquina a San Rafael, con sala, comedor, tres habitaciones baño completo, la llave en la bodega. Telf. F-3040. 7941 19 feb 25

EN 100 PESOS SE ALQUILA MALECÓN 12, altos, con sala, recibidor, comedor, seis habitaciones, baño completo y cuartos de criados frescos y con mucha agua, en la misma la llave. Telf. F-3040. 7940 19 feb 25

SE ALQUILA UNA PLANTA BAJA de la casa Vigía 50, compuesta de sala, comedor, tres cuartos y servicios modernos, precio reajustado. Informan, Telf M-4725. 7916 19 feb 27

SAN LAZARO 98, ALTOS Y BAJOS, interior Sala, dos cuartos, cocina gas, servicios. Informes M-2863, F-2124. Llave, en los altos. 7930 19 marzo 1

SE ALQUILA LA PLANTA BAJA DE Egido 99, propia para restaurant y café; también sirve para depósito o almacén, por tener 240 metros de superficie; todo sobre columnas. Se puede ver a todas horas. Informes: F-6133. 7903 19—24 Feb.

PARA CONSULTORIO MEDICO SE alquila en Consulado 7, casi esquina a Prado, un piso bajo, con todo el confort moderno. Precio: $60. Infrmes. el portero. 7700 18—25 Feb.

HABANA: CALLE VILLEGAS No 76 bajos, se alquila casa, sala; comedor, seis cuartos; baño; cocina. $80.00. F-1262. 8015 20—7 Mar.

EN $30.00 SE ALQUILAN LAS CÓMODAS y ventiladas casas calle de Agustín Alvarez 15 y 17, entre Marqués González y Oquendo, a dos cuadras de Belascoaín y a una del Nuevo Frontón acabadas de pintar, compuestas de sala; saleta corrida, tres habitaciones; patio y demás servicios. Vecindario de moralidad. Las llaves en el número 9. Informan: en Consulado 126, altos. Sr. Torres 8010 20—2 Mar.

OBRAPIA 86 ENTRE AGUACATE y Villegas, se alquila una casita con sala; comedor y dos cuartos. Informan: en los altos, por Villegas. 8008 20—28 Feb.

FIGURAS 8 (ALTOS) CERCA DE Monte: Se alquila un piso nuevo, muy barato. Sala; cuatro habitaciones; baño intercalado y demás servicios modernos. Quirós Monserrate 97. Teléfono A-4686. 7985 20—25 Feb

ALQUILO ALTOS SAN JOSE Y SAN Nicolás: sala; comedor; tres cuartos; ;baño intercalado y cocina. La llave en la bodega esquina fraile. Precio: $45.00 Informan: F-4018. 8186 21—24 Feb.

$90.00 ALQUILO VIRTUDES 109, ALTOS. Sala, recibidor, cinco habitaciones; comedor; cocina gas y carbón; baño completo; cuarto y servicio de criados Llave, bajos. Informan, Cuba 100. A-2596. 8069T 20 feb 27

ALQUILO ALTOS: PERSEVERANCIA 18: Sala; recibidor; cuatro cuartos; dos baños; comedor al fondo; cuarto de criados y cocina de carbón y gas. La llave en el 20. Informan: en la misma, de 9 30 a 11.30. 8231 21—25 Feb.

ALQUILO LOS MAS COMODOS Y baratos altos de la casa Cháves 6. Tienen dos habitaciones, sala, saleta. Todo bien decorado. Informan: Edificio Recarey. 8210 21—27 Feb

$50.00. ALQUILO SAN LAZARO 115, altos. Sala, saleta, dos habitaciones, comedor, baño y cocina Cuarto y servicio de criados. Llaves: bajos. Informan, Cuba 100. A-2596. 8070T 20 feb 27

ARAMBURO 52. ENTRE ZANJA Y San José, un piso planta baja: tres habitaciones; sala; comedor; buen patio; acera brisa. Precio: 40 pesos. Teléfono F-5506. 8167 21—1 Mar.

Vedado

SE ALQUILAN LOS ALTOS: 8 No. 42, esquina 15 frente al Parque Menocal, Vedado. $45.00. Informes: en el 46. 7987 20—26 Feb

LINEA No. 10, ESQUINA A M, BAJOS, próximos a desocuparse, compuesto de sala; saleta; vestíbulo; hall; seis habitaciones; dos baños; comedor; pantry; cocina; tres habitaciones criados; baños; garage; cuarto. 8316 22—25 Feb.

ALQUILO modernos y frescos altos, calle G número 40 entre 17 y 19, seis habitaciones, closet, tres baños para familia, cuarto y servicio de criados, garage, teléfono F-1592. 7010 C 22-26 Fbre.

VEDADO, SE ALQUILA una casa sala, comedor, tres habitaciones, baño intercalado, agua caliente en 20 y 21 esquina. La llave en la casita madera. Teléfono M-8051. 8372 22-25 Fbre.

VEDADO CALLE 15 No. 483 ENTRE 26 y 28. Se alquila casa moderna, con sala, cuatro cuartos, baño intercalado, comedor al fondo, cocina, cuarto y servicio de criados, pintada en colores, precio 32 pesos, informes, Teléfono F-1183 8420 22-4 Mar.

ALTOS y bajos, dos habitaciones, portal, sala, comedor; baño. Calle 17 número 536. La llave bajos de la esquina. Informan: F-5557. 8380 T 22-9 Mar

CASITAS INDEPENDIENTES: $13

Calle 26 entre 27 y 29, Vedado, a una cuadra del tranvía de 23. Portal; sala; cuarto; servicios; patio. Todo independiente. Informará: Otero, casa número 1 calle 26. 8308 22—24 Mar

SE ALQUILA EN 39 Y 6 REPARTO San Antonio, Vedado, una casita compuesta de jardín, portal, sala, y un cuarto, baño con todos los aparatos, agua abundante siempre, precio $20.00 informan en el Teléfono F-2293. 8360 22-27 Fbre.

VEDADO, E ENTRE 19 Y 21, CASA moderna estilo español. Acera de la brisa. Portal, sala, cuatro cuartos, cuatro closets, hall, baño intercalado, comedor, pantry, cocina, cuarto y servicio de criados, entrada independiente de criados Se alquila con o sin garage. Informan F-4040. 8295 21 feb 24

PASAJE ARANGO. CALZADA ENTRE 10 y 12, Vedado. Elegantes casitas, a $30 y $45. Familia moral. I-3280. Llaves en la bodega. 7280C 18 feb 26

VEDADO CALLE DOS, ENTRE ZAPATA y 31 número 268, al lado de la botica: se alquilan grandes cuartos baratos. 8176 21—24 Feb

Alquileres

Vedado

VEDADO: 21 No. 238 (ALTOS) ENTRE F y Avenida de los Presidentes: alquilo preciosa casa moderna con todas las comodidades. Precio módico. Informan: Teléfono A-1051. 7269 15—25 Feb.

SE ALQUILAN ELEGANTES ALTOS, Calzada número 132, entre 10 y 12, Vedado, con terraza, sala, comedor, cinco habitaciones, lujoso baño, agua siempre. Precio, $90. Llaves en la bodega, Telf. I-3280. 7281C 18 feb 26

SE ALQUILA UN MODERNO PISO alto, con lujoso edificio para familia corta, con garage privado si se desea. Lugar aristocrático del Vedado. H número 184, entre 23 y 21. Informes: el portero. 7695 18—25 Feb

ALQUILO BARATO: ALTOS DE MODERNA construcción: 15 entre 18 y 20, Vedado. Sala; comedor; dos cuartos grandes; hall; servicio sanitario moderno; cocina gas o acrbón. F-2479. 7884 19—26 Feb.

SE ALQUILAN ALTOS, CALLE 6 número 185, entre 21 y 23, cinco cuartos, baño, comedor al fondo, hall, sala, terraza, entrada para criados. Informan, Telf. F-3682. 7755 18 feb 25

"C" ENTRE 21 Y 23: SE ALQUILAN altos con terraza; sala; comedor; 4 cuartos; corredor; baño y cocina. $60.00. Informan: U-1710 y F-6252. Tavel. 3871T 25—25 Feb.

CALLE 10, ENTRE 17 Y 19, VEDADO, Alquilo casas, jardín portal, sala, dos y tres cuartos, baño; cocina gas. M-2863, F-2124 Llaves bodega esquina 17. 7932 19 marzo 1

SE ALQUILA

Sin amueblar, la hermosa y fresca casa Avenida de los Presidentes (calle G), esquina a Nueve, en el Vedado, a media cuadra de la Avenida Wilson, con jardín, portal, amplio vestíbulo, sala, biblioteca, living-room, hall, comedor, cuarto criado con su servicio y baño, cuarto desahogo, pantry, cocina de gas y despensa. En la planta alta, siete cuartos con tres baños, saleta y pantry. Garage para dos máquinas con dos cuartos criados en los altos, cada uno con su servicio y baño. Puede verse de 5 a 6 p. m., todos los días. Informan, Telf. A-8980, de 9 a 12 a. m. y de 2 a 4 p. m. 7935 19 marzo 6

VEDADO: CALLE K No. 6: SE ALQUILA casa: Jardín; portal; sala; 4 cuartos; baño completo. $70 La llave, bodega K y 9. F-1262. 8014 20—7 Mar.

VEDADO: CASA AMPLIA, MODERNA, seis habitaciones; dos baños; garage y demás comodidades. Calle 27 entre 6 y 8. Llaves en la bodega de 8 y 27. 8173 21—26 Feb

SE ALQUILA LA CASA DE TRES plantas: Línea número 6, compuesta de varias terrazas; sala; comedor; tres baños intercalados; siete habitaciones de dormir; ;garage para dos automóviles y demás comodidades Informan: Tel. F-3033. DR.—8 Mz.

PRECIOSOS ALTOS MODERNOS. A la brisa, con garage; 23 número 246, entre Baños y F. Terraza; sala; saleta; hall; cinco cuartos; dos baños; comedor; cuarto y baño criados. Informan: F-3367 y F-6180. 8220 21—24 Feb

CALZADA ENTRE A Y B. NUMERO 86 A, se alquilan los altos, tienen sala, recibidor, cuatro grandes cuartos con baño intercalado, comedor, cocina de gas y dos cuartos de criado con su servicio. Informan, F-4925. 7409 16 feb 24

SE ALQUILA LA CASA DE TRES plantas: Línea número 6, compuesta de varias terrazas; sala; comedor; tres baños intercalados; siete habitaciones de dormir; garage para dos automóviles y demás comodidades. Informan. Telf. F-3033. 7295C 20 feb 26

VEDADO: SE ALQUILA ESTA BONITA y cómoda casa de la calle 6 número 3, entre Quinta y Calzada, con todas las comodidades modernas, con sala y saleta corrida; hall; tres cuartos, cada uno con su lavabo; comedor; cuarto de baño completo; cuarto criados; garage y cuarto para chauffeur. Informes y las llaves: Calle 4 numero 4. 8003 20—28 Feb.

CHALET CALLE NUEVE, ENTRE H e I. Dos plantas, tiene portal, sala comedor, cuatro habitaciones, baño, garage, cuartos y servicios criados. Informan: F-5981. 7943 19 feb 27

Almendares y Marianao

BUEN RETIRO

Se alquila la casa San Jacinto entre Infanta y Steinhart, casa grande y cómoda, tiene jardín y garage, las llaves en la bodega. precio $45.00. informan Tel. A-5011 8279 21 feb 28

ALTURAS DE ALMENDARES: SE alquila un chalet, Avenida de la Paz. Informan: Teléfono FO-2971. 8321 22—2 Mar.

SE ALQUILA UNA LINDA CASITA en la calle Consulado entre calle 12 y 13, Ampliación de Almendares; compuesta de sala; comedor; dos cuartos; baño intercalado con agua caliente y fría; cocina y garage. La llave al lado. Informan: en el A-4043 8349 22—25 Feb.

ALQUILO CASA ESQUINA MAMPOSTERÍA con un salón para comercio y una casita todo $25.00 acabado de fabricar. Calle 6 esquina Pasaje B, Reparto Buena Vista, pasan por frente las guaguas, Empresa Cubana de la línea Juanelo. La llave en la misma de 2 a 6. Informe A-1795. 8412 22-25 Fbre.

CASAS EN ALQUILER JORGE GOVANTES

ALTURAS de Almendares chalet $130. Almendares diez habitaciones $150. Otra de tres habitaciones y garage en $80. Ampliación de Almendares tres habitaciones y garage $50. En la Habana San Miguel 119. nueve habitaciones $120. San Rafael 41, tres habitaciones $50. Escobar 38 siete habitaciones $80. Virtudes 141 tres habitaciones $70. San Lázaro 309 cuatro habitaciones grandes $130. Malecón 12 tres departamentos de seis habitaciones a $100 y $80. En el Vedado. Línea 51 ocho habitaciones $200. G No. 40 seis habitaciones $150. 12 No. 213, tres habitaciones y garage. $80. F y 27 chalet seis habitaciones $160. Primera entre A y B cuatro habitaciones y garage $45. 10 No. 11 ocho habitaciones, $125. Para establecimientos. Habana y Obrapía $175. San Pedro y Luz mas de 200 metros. $100. Tenemos muchas más, siendo la que Vd. necesita una de ellas. Jorge Govantes San Juan de Dios 3. Teléfono A-5103; M-9595;; A-5181. 8375 22 25 Fbre.

ALQUILO BONITO CHALET DE ESQUINA, Sexta y Primera, Buena Vista, al lado residencia Barraqué. Informan en la misma, de 1 a 5 pasado meridiano. 7740 18—27 Feb

Alquileres

Almendares y Marianao

ALQUILO BONITO CHALET DE ESQUINA, Lista y Primera, Buena Vista, al lado Residencia Barraqué. Informan en la misma, de 1 a 5 pasado meridiano. 7740 18—26 Feb.

SE ALQUILA LA CASA CALLE Quinta, entre Octava y Décima. Reparto La Sierra. Compuesta de sala; recibidor; hall; tres habitaciones; baño completo intercalado; comedor al fondo; cocina; pantry y closet; cuarto y servicios de criados; dos jardines y patio con árboles frutales; carbonera y lavadero Precio $60.00. Llaves e informes: en Quinta y 10, Reparto La Sierra. Teléfono FO-2560. 7824 19—27 Feb.

ALQUILO EN $15.00 CASA: PORTAL; sala; dos habitaciones y mucho patio, propio para aves, en la Calzada de Belén a Pogolotti. Informan: FO-7260. 8011 20—25 Feb

PARA ALQUILAR O VENDER: casa de una planta, de reciente construcción, en la calle Seis entre las Avenidas Primera y Tercera, del Reparto Miramar. No se desea intervención de corredores. Puede verse a cualquier hora del día. 8209 21—25 Feb.

Cerro y Palatino

CERRO. ALQUILO, DOMINGUEZ Y Mariano, dos pisos altos, sala, saleta, tres cuartos, a dos brisas, muy cómodo todo y sano, casitas bajas de sala, saleta, dos cuartos, patio independiente, en Pasaje, de sala, cuarto, patio, todo barato, dos meses garantía. Pasaje Julio Palao, trato. 6843 12 Feb. 27

SE ALQUILAN

En la Calle de San Pablo entre las de Santa Catalina y Falgueras, en el Cerro, dos amplias y modernas casas, marcadas con los números 18 y 20, frente a la Residencia de la Embajada Americana, compuestas de sala; cuatro grandes cuartos con baño intercalado; saleta; comedor al fondo; cuarto y servicio de criados con entrada independiente para el servicio. Alquiler: $80.00. Informes: Telf. A-5846. Llaves en San Pablo núm 24. 7993 20—26 Feb.

SE ALQUILA LA CASA SAN CRISTÓBAL 5, altos, Cerro, con sala; saleta; dos cuartos; baño y cocina. Precio: $27. Su dueño: Churruca 1, Cerro. 8009 20—26 Feb.

SANTOVENIA 3: SE ALQUILAN grandes cuartos, desde siete pesos, y solar yermo muy barato. Calzada del Cerro 545; alquilo departamento. 8177 21—24 Feb.

CERRO: ALQUILO NUEVAS Y CÓMODAS casas, a 13 y 25 pesos cada una, en Primelles 81, con paradero de guaguas en el frente. Informes: bodega Marcio. 8211 21—27 Feb.

Jesús del Monte y Víbora

JESUS DEL MONTE: SE ALQUILAN altos Pamplona núm. 23; Sala, comedor y dos cuartos y demás servicios; ;a media cuadra del tranvía. Precio: $23. La llave en el bajo, carbonería. Tel U-4592. 7301 C 21-26 Feb

SE ALQUILA CASITA FRENTE A Quinta Canaria, en Arroyo Apolo. Informan, en la misma. Teléfono U-1904. 8183 21—24 Feb.

A PRECIO DE SITUACION Y EN 45 pesos, se alquila el espacioso y saludable chalet de Santa Catalina 83, entre Lawton y Armas, 5 cuartos; portal; garage y traspatio. Llave en el 81. Véalo. Se regalan estos días. Informes: A-5680. 8164 21—26 Feb

EN LO MEJOR DE MUNICIPIO

Se alquila la casa Municipio 10-E, Entre Ensenada y Atarés, a dos cuadras de la Calzada, compuesta de portal; sala; saleta; tres hermosas habitaciones; cocina y sus servicios con bañadera. Precio: $30 00. La llave en la letra D. Informan: I-7266. 8030 20—24 Feb.

SE ALQUILA LA CASA CARMEN 6, esquina a San Lázaro, con jardín; portal; gran sala; comedor; gabinete; 4 cuartos; baño completo; cocina de gas; cuarto y servicio de criados; despensa; lavadero y un gran patio. Informan: Telf. I-4720. 7882 19-25 Feb

SE ALQUILAN LOS ALTOS Y LOS bajos independientes de Juan Bruno Zayas, esquina a Libertad. Llaves e informes, en San Mariano 42, esquina a Revolución, Víbora. Teléfono I-6015. 7300C 21—26 Feb.

CALZADA DE LA VIBORA, CASI ESQUINA a Chaple, alquilo un salón acabado de fabricar, propio para comercio o industria, con cuatro habitaciones; cocina; baño moderno y un patio muy grande. Telf. X-1250. 8342 22—26 Feb.

CALZADA DE LA VIBORA ESQUINA a Milagros, alquilo muy barata casa antigua, propia para tren de lavado o carpintería o cualquier otra industria. Teléfono X-1250 8341 22—26 Feb.

SE ALQUILAN PRECIOSOS ALTOS, muy ventilados, compuestos de terraza; sala; dos habitaciones; comedor; cocina; servicios modernos. Agua abundante; instalación eléctrica. Precio: 25 pesos. Rodríguez 59, entre San Benigno y Flores. Tamarindo Tres cuadras tranvía Jesús del Monte. Dueño: Telf. I-1453. 8357 22—24 Mar.

CASITAS CON LUZ $15 NUEVAS cielo raso muy cómodas otras de tres cuartos baño intercalado, completo $25, preciosas: Altarriba y S. José; Jesús del Monte. I-5361. 8370 22-26 Fbre

VIBORA

Ganga en la calle Lacret casa moderna con jardín, portal, sala, comedor dos cuartos, cocina y patio, construcción de primera. Precio $38.50. Tratar con su propietario FO-2188. 8428 22-24 Fbre.

AMPLIO CHALET EN $25.00 JARDÍN portal sala cuatro habitaciones, comedor y amplia cocina, baño completo con agua caliente, gran patio con entrada independiente, es un regalo en este precio. Santa Isabel número 16 entre Arnao y Rivera, Santa Amalia. Dueño, Consulado 146. Teléfono A-6675. 8364-67 22-25 Fbre.

VIVORA

PRECIOSA CASA EN $45.00. JARDÍN portal sala, comedor al fondo, tres amplias habitaciones, lindo baño completo con agua caliente, servicio de criados con entrada independiente, cerquita Colegios Lourdes y Estrella. Livertad 55 entre San Antonio y Pasaje Enrique. Dueño, Consulado 146. Teléfono A-6675. 8365-68 22 25 Fbre.

SE ALQUILA LA CASA: 10 DE OCTUBRE 565 y medio, frente al Juzgado Correccional de la Quinta Sección Propia para comercio o particular. 8348 22—2 Mar.

Alquileres

Jesús del Monte y Víbora

LOMA DEL MAZO

Calle José Antonio Saco 18 (entre Patrocinio y O'Farrill, a dos cuadras del paradero de la Víbora. Se alquila espléndido chalet compuesto de dos plantas con todos sus servicios, agua abundante, entrada independiente en cada piso, propio para dos familias o una numerosa, precio todo, $45, la llave en el 16. Informes, Telf. A-3450. 7236 14 feb 24

SE ALQUILA EN LA VIBORA, PARA persona pudiente, la hermosa residencia Patrocinio 13, esquina a Felipe Poey, con garage para dos máquinas. Informan: en la misma de 1 a 5 p.m. Gervasio 15. Teléfono U-2326. 7188 14—24 Feb

ACABADA DE PINTAR ALQUILO hermosa casa en Jesús del Monte 244 (altos) frente a Toyo, compuesta de terraza; gabinete; sala; saleta: cinco habitaciones; comedor; servicios y cuarto de criados; terraza interior y un hermoso salón independiente. Informan: I-5106. Llaves en los bajos 7844 19—24 Feb.

SE ALQUILA

Espléndida casa, San Benigno 82, Cuatro cuartos grandes; departamentos altos; moderna; para familia numerosa. Telfs. A-3480 I-2383. 7733 18—28 Feb.

ESTRADA PALMA 58: SE ALQUILA altos y bajos, juntos o separados. Precio muy especial para un solo inquilino. Teléfono M-6961 F-1069. 8012 20—26 Feb.

SE ALQUILAN HERMOSOS Y FRESCOS altos, San Leonardo 18, entre San Benigno y San Indalecio. Telf. I-7773. La llave en los bajos. 7279C 18 feb 25

SE ALQUILA LA CASA SAN MARIANO letra D, altos, entre Diez de Octubre y Buenaventura. Informan, Telf. U-7919. 7760 18 feb 27

SE ALQUILA LA HERMOSA CASA Calzada de la Víbora, junto a las paralelas de la Havana Central, compuesta de jardín, portal, sala, comedor, seis habitaciones, baño intercalado, cocina, cuarto y servicio de criados, patio y gran traspatio. Las llaves al lado. Informes, I-2484. Precio, $55. 6040 7 mar 8

SE ALQUILA EN CALZADA DE LA Víbora, esquina a General Sánchez, frente al Paradero de la Havana Central, un piso alto, acabado de construir, con sala; hall; dos cuartos; terraza y servicios. La llave en los bajos. Informes: Obispo 16, altos 7697 18—25 Feb.

VIBORA: SE ALQUILAN MODERNOS altos: Avenida Morel número 3, una cuadra Calzada, Loma de Chaple Llave en los bajos. Informan: Avenida Chaple núm. 6. Teléfono: I-3957. 786319—1 Mar.

ALQUILO SIN ESTRENAR, AGUSTINA entre Lagueruela y Gertrudis, una cuadra calzada, jardín, portal, sala, saleta, comedor, tres cuartos, otro criado, baño primera, patio, traspatio. $50. 8125 20 feb 24

ALQUILO $12. CON LUZ. CASITAS interiores, dos departamentos, cocina y baño independiente, Milagros 124, pasaje, entre Lawton y Armas, una cuadra parque y tranvías 8124 20 feb 28

ALQUILO: REPARTO MENDOZA: MILAGROS 37, entre Zayas y Cortina, hermoso chalet "Villa Pura", 6 habitaciones; sala; comedor lujoso; terrazas; baño hermoso; patio; traspatio; árboles; lavadero; garage, etc. Tranvías esquina, y a dos cuadras colegio Marista y Lourdes. Teléfono I-6072. 7717 18—24 Feb.

ALTOS INDEPENDIENTES

En Juan Bruno Zayas número 19, entre Vista Alegre y Carmen, próximo a los Colegios, se alquilan los altos más saludables y frescos de la Habana, con dos terrazas; sala; comedor; cuatro grandes habitaciones; lujoso baño intercalado y servicio de criados; amplia cocina; colentador y abundante agua. Precio módico. Telf. I-1129. Informan: en el número 15, de la esquina. 7730 18—25 Feb.

VIBORA PARK: EN LA CALLE DE Paco y Tercera, se alquila casa nueva, con portal; sala; saleta; tres cuartos; baño intercalado con servicio completo. Informan: en Muralla 91 y 93. Teléfono A-3500. 7554 17—27 Feb

SE ALQUILA SANTA CATALINA 101, jardín, portal, sala, dos recibidores, comedor, siete cuartos altos, dos baños, cocina garage, cuarto y servicio para criados. Precio, ciento veinte pesos. Informes, I-4871. 7308 15 feb 25

JESUS DEL MONTE: SE ALQUILAN Ensenada B y C, esquina Pérez, casas acabadas: tres habitaciones, sala, saleta, servicios modernos. Precio situación. Informan: bodega Pasaje. 8212 21—27 Feb.

ALEJANDO RAMIREZ 4. UNA CUADRA Calzada Jesús del Monte. Alquilo casas modernas, independientes, desde $20, con luz, sala, dos cuartos, comedor, servicios, cocina. Informa el encargado en la misma. 6739 11 feb 26

EN ZAPOTES 71 ENTRE SAN JULIO y Durege se alquilan 3 casas altos y bajos con dos cuartos, sala, baño intercalado y cocina Precio $20.00. Informan en la misma. Teléfono I-7724. 7145C 27-26Fe

ALQUILO LA CASA SANTA IRENE 52, entre San Benigno y Flores. Terraza; sala; dos habitaciones; baño intercalado; cocina de gas y carbón; Informes y llave en bodega. 6515 10—25 Feb.

O'FARRILL 13, VIBORA: HERMOSA casa para regular familia, bonita, cómoda. Sala, saleta, comedor, cuatro cuartos, dos más para criados, cocina, baño, portal. Todo por $55. Informan: Oficios 20, almacén. 8300 22—25 Feb.

ALQUILO CASITA B. alta, a la brisa, comedor; sala; dos habitaciones; servicios completos. Lacret número 509, esquina Pasaje Este, Santos Suárez Teléfono I-7228, bodega. 8350 22—2 Mar.

VIBORA: CUADRA Y MEDIA CALZADA, Genaro Sánchez número 21: Se alquila una casa muy fresca Cuatro cuartos; sala; comedor; baño; completo. $35. Y una más chica, $30. Un departamento: sala; cuarto; esrvicios, $14. Más informes: en la misma. 8323 22—27 Feb.

$30: SANTA CATALINA 69, ENTRE San Lázaro y San Anastasio, Víbora: sala, saleta, 3 hermosas habitaciones, baño bañadera, patio, traspatio. Llave al lado. Informes: M-2520. 8201 21—26 Feb.

SE ALQUILA S. MARIANO 331, ENTRE Figueroa y D'Strampes, chalet de dos pisos, moderno. Informan en la misma. Teléfono I-4441. C7282 18—24 Feb.

SE ALQUILAN LOS ALTOS: SAN INDALECIO 23, casi esquina a San Leonardo Sala; tres cuartos;; comedor; baño; cocina. Precio módico. Informan: San Leonardo 20. 8026 20—26 Feb.

Alquileres

Jesús del Monte y Víbora

SE ALQUILA GERTRUDIS 19. TIENE 6 cuartos y garage, buen patio, Tanque de agua. Informan en el 21. Teléfono I-2915. C7297 20feb 1mar

MILAGROS Y SACO, SE ALQUILA este cómodo chalecito, con sala, saleta, cuatro cuartos, buen baño cocina y garage, $60. La llave enfrente Más informes. Telf. A-1000. 8100 20 feb 28

LOMA CHAPLE $32.00

Santa Alicia número 11, preciosa casa jardín, portal, sala, tres dormitorios, baño lujoso completo, intercalado, comedor cocina, calentador, patio, hall hermosísimo pasillos. Llave e informes, Blanquizal número 14, altos, Luyanó. Puede verse diariamente después de las 5 7960 19 feb 25

SE ALQUILA SAN MARIANO 99, ENTRE Lawton y Armas, sala; saleta; tres dormitorios; cocina; servicios sanitaros; azotea; tanque. La llave en el 70 Informan: U-2384. 8038 20—26 Feb.

SE ALQUILA EN $30 UNA CASA DE sala; saleta; dos habitaciones y comedor al fondo; cocina y servicios sanitarios. Pasaje Este número 42. entre Estrada Palma y Luis Estévez. Llave e informes en Luis Estevez número 90, esquina a Pasaje Este. Santos Suárez. 7826 19—26 Feb.

SE ALQUILAN ALTOS, EN LO MEJOR de Santos Suárez. Juan Delgado y Libertad. Sala; dos cuartos; comedor al fondo; baño moderno; servicio criado y cocina; se da barata. Informan: I-7819. I-7758. 8049 20—25 Feb

VIBORA: SE ALQUILA LA BUENA casa Gertrudis 39, entre 2 y 3. Jardín; portal; sala; saleta; 3 cuartos; baño con confort; cuarto y servicio criado; tanque de agua; cocina; 2 patios. Alquiler módico Informa: su dueño. Teléfono I-1594. 7841 19—24 Feb.

"DIARIO DE LA MARINA" ES EL DESAYUNO INDISPENSABLE DE TODA AMA DE CASA. POR ESO EL ANUNCIO INSERTADO EN LOS CLASIFICADOS DEL DEL "DIARIO" LOGRA SIEMPRE LO DESEADO.

Luyanó

ALQUILO CASA NUEVA: P. FERNAS y Rosa Enríquez, una cuadra tranvías. Portal; sala; 3 habitaciones, bañño intercalado; comedor; cocina; patio. Precio situación Llaves bodega. 7870 19—26 Feb.

SE ALQUILA FRESCA CASA ALTOS. Pedro Pernas número 13, a media cuadra de la Calzada de Concha, con sala saleta, tres habitaciones, comedor al fondo, baño, cocina, etc. Alquiler, 30 pesos. La llave en los bajos. Informes, A-4358 y M-6263. 7899 19 feb 26

Varadero

CHALET EN VARADERO, JUNTO al Club Náutico para Semana Santa; once habitaciones; dos garages y demás comodidades. Informa, en días hábiles, de 9 a 11 y 3 a 5: Dr. Pando, A-9451. 7264 15—2 Mar.

Locales y naves

ALQUILO LOCAL PARA ESTABLECIMIENTO, portal, dos salones y servicios, en Cristina y Concha, al lado del kiosco de bebidas. Lo doy barato. 7565 17—25 Feb.

SE ALQUILA ESQUINA PARA ESTABLECIMIENTO, con armatostes y enseres, Avenida de Columbia y Martínez, Marianao. 7302 15 feb 25

SE ALQUILA EL EDIFICIO "BOWMAN", Cuba, Desamparados y San Isidro, para almacén de depósito y capacidad de 1.500 metros cuadrados, con salidas por las tres calles; próximo a los muelles y con entrada privada de camiones por Cuba; tiene dos romanas fijas y un gran salón para oficinas en los altos. Puede verse a todas horas, e informes en Obispo 16, altos. 7696 18—25 Feb.

SE ALQUILAN DOS AMPLIOS ALMACENES, propios para depósito o cualquier industria; uno con más de 350 metros, en 50 pesos; y otro en 30. Aguiar 101, entre Sol y Muralla, pegado a Obras Públicas. Informa: el portero. 8238 21—25 Feb

SE ALQUILA un local preparado para Lechería, con todos sus enseres. Informan Oquendo y Peñalver. Bodega. 8385 T 22-27 Fbre.

EN EL MERCADO DE TACON (PLAZA del Vapor) por su frente a la Calzada de Reina, se alquila espléndido local formado por las casillas 15 y 16, compuesto de planta baja, entresuelo, principal y habitaciones en la azotea. Precio y condiciones: Sr. Rodríguez Cadavid, de 9 a 11 de la mañana y de 3 a 5 de la tarde, en Empedrado número 34. 8240 21—26 Feb

ALQUILO LOCAL PROPIO PARA comercio en Monte 120, casi esquina a Figurras. Informan: Universidad 15 Teléfono A-3061. 8234T 21—3 Mar.

SE ALQUILA CON ENSERES MOSTRADOR completos para bodega gran oportunidad, véalos. Calle Goicuría 24 esquina a Luis Estévez Santos Suárez. 8256 21 12 mar

SE ALQUILA ALMACEN. OFICIOS número 36. 8166 21—27 Feb.

ALQUILO LOCAL, COMERCIANTE aproveche esta única oportunidad en su vida. En lo mejor de Galiano. En la mejor acera (la de la brisa) modernísimo local pegado a San Rafael; se da contrato; no se pide regalía; éxito seguro para cualquier clase de comercio; alquiler rebajado. Si ambiciona labrarse un porvenir, ande pronto. Más informes, en el mismo. Galiano 90. 8407 22-25 Fbre

RESTAURANT-BARRA

Antigua Pescadora, Cárcel 5. Se alquila este hermoso local con todo el mobiliario para el Giro Informan: Saturnino Alonso. Telf. F-1977 8301 22—25 Feb.

NAVE CON 1.000 METROS DE superficie, se alquila en la calle de Fernandina núm. 80 y 80-A. esquina a San Ramón. Puede verse a cualquier hora del día. e informan en el Bufete de Mendoza. Amargura 23, de 8 a 11 y de 1 a 5. Teléfonos M-6920 y M-6929. 7806 22-4 Mar.

SE ALQUILAN DOS O TRES NAVES

Situadas en la Calzada de Jesús del Monte núm. 117, frente a la Quinta de Dependientes. Tienen 600 o 1.000 metros y son de acero. La llave en el cine, al lado. Propias para garage, pues hay tanque de 1 500 galones. Precio de situación. Informes: Aguiar y Hermano, Aguiar número 116. M-1782. 8328 22—28 Feb.

Alquileres

Locales y Naves

SE ALQUILA UNA GRAN NAVE en Damas 11. La llave en el 9. Informan, Huerta y Cía. Reina 6. A-4880. 7923 19 marzo 4

PROPIO PARA ALMACEN: SE ALQUILA todo o la mitad de Lamparilla 7. Superficie: 650 metros aproximados. Alquiler de situación. Informes: Mercaderes 27. A-6174. 7706 18—24 Feb.

HABANA: SE ALQUILA UN AMPLIO local en la planta baja de la casa calle Prado 105, propio para un médico o un abogado. La llave la tiene el portero. Precio: $50. Informan: Bufete Arellano. Teléfono A-2118. 7704 18—28 Feb.

GANGA ESPLENDIDA ESQUINA, Aguacate 27 y Empedrado, gran salón para cualquier establecimiento con magníficos altos. Las dos plantas, 80 pesos o separadamente. altos 40 pesos y bajos 45 pesos. Informes en la misma y por teléfonos A-4358 y M-6263. 7896 19 feb 26

PROPIA PARA INDUSTRIA O ALMACÉN, se alquila hermosa nave. 500 metros, sin columnas muy clara y fresca, en Subirana 73, entre Peñalver y Desagüe. Informan: Desagüe 72, altos. 8020 20—28 Feb.

SE ALQUILA AMPLIA NAVE, PROPIA para almacén, depósito, etc., en Compostela Nº 138. Informan: Egido 87. Teléfono M-4587. 8062 20—2 Mar.

SAN LAZARO 226, PRINCIPAL ESQUINA, propia para oficinas o sociedad. Gran sala y antesala; siete cuartos a la calle; moderna; $125.00. Informes, en los bajos, consultorios médicos. U-3315 8000 20—28 Feb.

BARATO, SE ALQUILA HERMOSO local, Cuba número 70 casi esquina a Obispo, propio para fonda, café, oficina, etc Alquiler 70 pesos. Informes, teléfono A-4358 y M-6263. 7900 19 feb 26

LOCAL PARA COMERCIO: CALZADA Jesús del Monte 297, entre Toyo y Santos Suárez. Tiene habitaciones interiores con entrada independiente Informes: I-5106. Llaves en el 307. 7989 20—25 Feb

ALQUILO ESPACIOSO LOCAL: CUATRO puertas a Cristina; treinta metros de fondo, con entrada por San Felipe; tiene horno, propio panadería, dulcería. Quinta del Rey. 7566 17—25 Feb

SE ALQUILA O SE VENDE

Una nave de madera y techos de zinc, mide 15 m. x 30. Se le puede agregar el terreno que se desee, teniendo al fondo chucho de ferrocarril. Informes, Jorge Batista, E y 12, reparto Batista. Telf. X-1229. 7331 15 feb 28.

COMERCIANTES

Alquilo gran esquina en el Vedado, para bodega o puesto de frutas, sola en esquina. 19 y 10, allí informan, y M-7611. 7286 15—28 Feb.

EN $55.00, AMPLIO LOCAL PLANTA baja, contado sobre columnas montado sobre columnas, con dos grandes puertas metálicas, propio para oficina o comercio. Compostela 111, 5723 23—26 Feb.

EDIFICIO CARREÑO

Avenida de Washington No. 2 frente al mar. Se alquila toda la magnífica planta baja del edificio Carreño. Precio módico. Informan 2do. piso oficinas. U-2958. 7520 17 marzo 4

ALQUILO LOCAL PARA INDUSTRIA o comercio, Virtudes 169, casi esquina Belascoaín. La llave en la bodega. Precio: $40. Informan: F-4018. 8185 21—24 Feb

SE ALQUILAN LOS VENTILADOS bajos, Maloja 12, con local amplio para industria o depósito de cualquier clase (capacidad, cuatro mil tercios de tabaco); zaguán; sala; saleta; cuatro cuartos; comedor; buen baño; servicio de criados; cocina; almacén; patio y traspatio, $150 mensuales. Informes: F-4280, A-6862 y A-6244 8196 21—28 Feb.

BODEGUEROS: APROVECHEN LA ocasión: adquiriendo un local que doy muy barato; siempre fué bodega acreditada; está en punto ideal y tiene buen armatoste. Telf. A-0128 7881 21—24 Feb

Apartamentos y Departamentos

ALQUILO UN HERMOSO DEPARTAMENTO, alto, vista a la calle: Cuarteles 3, en la misma informan. También alquilo casa $20 Reparto Lawton; 6 habitaciones A-9554. 8223 21—25 Feb.

EN LA CASA: LUZ 33, SE ALQUILA apartamentos y habitaciones, altos y bajos, a precio muy barato. 8219 21—8 Mar.

JOVELLAR 53 A UNA CUADRA SAN Lázaro se alquilan departamentos, baño intercalado, luz. todo moderno, a $25 y 38 8272 21 feb 24

POR $22 ALQUILO A DOS SEÑORAS o matrimonio solo, un lindo apartamento de dos habitaciones, con luz, baño moderno, balcón azotea y otras comodidades; único inquilino. Teléfono A-1973. Llame después de las 10. 8232 21—24 Feb.

VEDADO: CALLE 17 No 595, ENTRE 26 y 28, se alquilan apartamentos: sala; comedor; cuarto; cocina; baño moderno. $15. F-1183. 8016 20—7 Mar.

EDIFICIO "AGUIAR", INDUSTRIA 72 1|2. Amplios apartamentos de dos habitaciones y baño completo, luz, limpieza, teléfono, agua caliente y ascensor día y noche, garantizando moralidad. De 35 a 50 pesos. 6327 9—15 Mar.

$16 Y $18 APARTAMENTOS INTERIORES, con luces, dos habitaciones, cocina y baño. Agua abundantísima. Entre dos líneas tranvías. Vigía y Fernandina. 7681 18—5 Mar.

APARTAMENTOS: ALQUILO a $15 y $28, con luz en todas las habitaciones; casa de moralidad; agua abundante; derecho a usar teléfono, Aramburo núm. 2, entre Concordia y Animas. Teléfonos U-2620 y F-4018 8184 21—24 Feb.

EN 20 PESOS

Un apartamento en la calle 23 No 500 esquina a 18, Vedado, propio para matrimonio de gusto. Informan en la misma letra y teléfono F-4376. 8261 21-24feb

SE ALQUILAN EN MURALLA NÚMERO 1, altos de un almacén de víveres, 3 apartamentos con balcón a la calle Muralla y 5 habitaciones muy frescas y a precio muy reducido. Informan en la misma y los teléfonos M-2840 y A-4854. 8252 21-24 Feb

EN CASA DE OFICINA SE ALQUILAN departamentos con vista a la calle, a matrimonios sin niños, desde $16 en adelante, con agua y luz toda la noche. Aguiar 101 entre Muralla y Sol. 8237 21—25 Feb.

EDIFICIO "HERRERA"

L entre 21 y 23, Vedado. Se alquilan magníficos departamentos, con o sin garage. Precios reducidos. 8242T 21—1 Mar.

APARTAMENTOS MODERNOS: SALA; cuarto; comedor; baño intercalado; calentador; cocina gas. Edificio estilo español, San Lázaro y Hospital. En la botica informan. 5318 21—4 Mar.

Alquileres

Apartamentos y departamentos

EN SAN IGNACIO 42, ALTOS, SE alquila departamento amplio y fresco. Agua y luz abundante. Informa, Jacinto Rodríguez y Cía., Telf. A-1852. 7267 15 feb 26

LUJOSO APARTAMENTO: CUATRO cuartos, baño intercalado completo, terminado con exquisito gusto; baño de criados confortable; sala; saleta lujosamente decoradas. Terraza estilo Renacimiento. Toda la casa clara, muy fresca. Construcción moderna; alquiler reducido. También un apartamento más chico. Neptuno 251, entre Aramburu y Hospital. Teléfono U-5158 U-5402. 8189 21—26 Feb

$25 A $35: APARTAMENTOS MODERNOS: Sala; cuarto; comedor; baño completo; calentador; cocina gas. Edificio estilo español, San Lázaro y Hospital. En la botica informan. 7869 19—26 Feb.

EDIFICIO LOMA DEL ANGEL CUARTELES No. 19

A una cuadra de la Avenida de las Misiones, se alquilan modernos, amplios cómodos y ventilados Departamentos de 2 y 3 habitaciones, no se mude sin ver estos antes. Informan, O'Reilly número 11, señor Moreno. 7220 14 feb 24

EDIFICIO GRANADA

San Rafael entre Industria y Amistad. Se alquilan amplios, cómodos y ventilados departamentos de 3 y 4 habitaciones, propios para familias y profesionales. Elevador día y noche, atención esmerada, estricta moralidad. Precios moderados. Informan, O'Reilly 11. Teléfono A-4623. Señor Moreno. 7221 14 feb 24

PARA OFICINA: PRECIO REDUCIDO, se alquila en los altos de Empedrado 16, un departamento bien ventilado y con frente a la calle Cuba. Informan: Bufete de Arellano. Centro Privado A-2118. E1554 Indf. 1 Julio.

$40 PLAZA DEL MAINE $44

Por tranvía Línea y M Pisitos independientes, sala a la calle, tres habitaciones, baño intercalado, cuarto y baño criada, cocina gas y comedor al fondo, ambos salida independiente Gran edificio Maine Apartaments; elegancia ventilación orden. Familias escogidas exclusivamente M y 13 entre Calzada. Línea y Malecón Frente al parque más suntuoso de América, Esquina $50 y $55. Hay amueblados y garages y farmacia. A 2 S 5710 7 mzo.

SE ALQUILA UN DEPARTAMENTO con servicios sanitarios, vista a la calle y muy fresco, en Gervasio 136, entrada por Zanja Informan: en el departamento número 20, segundo piso. 8303 22—3 Mar.

AMARGURA 80. SE ALQUILAN Modernos y cómodos apartamentos baño intercalado, elevador e incinerador de basura. El primer piso de Amargura 63, 4 cuartos sala, comedor, cocina y baño. Un departamento interior independiente propio para matrimonio de gusto. Informes: Amargura 63. 8416 22-27 Fbre.

Habitaciones

OBRAPIA Nº 58: S EALQUILAN habitaciones y departamentos desde $8 en adelante. 6589 11—26 Feb.

SE ALQUILAN INDUSTRIA 73 A, amplias y cómodas habitaciones con balcón a la calle, luz continua y abundante agua, un apartamento con vista a dos calles y derecho a un recibidor, todo a precio de situación. 7585 17 feb 24

ALQUILO EN CASA SEÑORA HONORABLE, a persona de moralidad, dos habitaciones, luz y teléfono, y pudiendo vivir como en familia, si desean. Milagros 37, entre Zayas y Cortina. Telf. I-6072. 7716 18—24 Feb.

SE ALQUILA UNA HABITACION alta, con garage en los bajos. Moderna e independiente. Precio, $15 mensuales. Calle 11 entre K y L, (al lado del doctor Aróstegui). Vedado. 7766 18 feb 24

EN PAJARITO ENTRE SANTO TOMÁS y Clavel, se alquilan habitaciones. Precio de situación. Teléfonos U-1500 y U-1710. 6114 7—25 Feb.

ZULUETA 34

Alquilamos habitaciones muy baratas; hay un departamento con baño y agua corriente; todos los carros pasan por delante la casa, frente al Instituto. Zulueta 34. 6813 12—27 Feb.

VIRTUDES 28, ENTRE AGUILA Y Amistad, edificio moderno, fresco, tranquilo, se alquilan habitaciones con muebles, luz, baño, lavabo y rpa, desde $20 mensuales. Telf. M-9392. 7045T 13—28 Feb

ALQUILO HABITACION EN AZOTEA a persona sola, que trabaje fuera, en 7 pesos, con luz. Casa moralidad. 7887 21—24 Feb.

50 PESOS PARA DOS, CASI ESQUINA a Prado, habitación con todo servicio, inmejorable comida. Casa de moralidad. Trocadero 7. 8245 21—28 Feb.

ALQUILO HABITACIONES Y ACCESORIAS a 7, 8 y 15 pesos. Calle Arango 49, entre Manuel Pruna y Rosa Enríquez, a dos cuadras de Concha. En la misma informan. Véalas, le gustarán. 8318 22—2 Mar.

MONTE 397: UNA CUADRA MERCADO; habitaciones, departamentos tres piezas, cocina, 10, 12, 15 pesos Sol 79, habitaciones, 7, 12 15 pesos. Departamentos 18, 28 pesos. Cuba 46, departamentos 24, 12 pesos. 8354 22—9 Mar.

GANGA: SE ALQUILA UNA HERMOSA y amplia habitación y cuarto de baño, en 15 pesos. Lamparilla 50, primer piso. 8345 22—25 Feb

ACCESORIA en 12 pesos, preguntar bodega. Infanta y Desagüe y un cuarto, 9 pesos con luz. Teléfono I-3026. 8388 T 22-26 Fbre.

SE ALQUILA UNA HABITACION muy fresca con abundante agua y luz toda la noche a hombres solos Bernaza 48 2o. piso 8411 22-25 Fbre.

SAN RAFAEL 44 ENTRE GALIANO y San Nicolás, Se alquilan dos habitaciones grandes con balcón a la calle, hay teléfono y se da comida. 8280 21 feb 24

LAMPARILLA 72 SE ALQUILAN HABITACIONES, balcón a la calle, luz, a matrimonio sin niños u hombres solos. 8271 21 feb 24

BARATISIMO: ALQUILO HABITACIÓN grande y ventilada, a personas de moralidad; casa particular, San Rafael 108, bajos, entre Gervasio y Escobar. Teléfono M-3639 8190 21—24 Feb.

M.E.C.D. 2016

Alquileres

Habitaciones

EN GALIANO 101, ENTRADA POR San José. Los nuevos dueños ofrecen habitaciones con y sin vista a la calle, con lavabo de agua corriente, exquisita comida, agua caliente en los baños a todas horas, trato esmerado, que sean personas de moralidad.
8085 20 mayo 7

Hoteles y Casas de Huéspedes

HOTEL "LA SEVILLANA"

Para vivir en lo más céntrico de la ciudad, tome una habitación en este hotel, situado en San Rafael 37, a una cuadra de Galiano, las cuales todas tienen baño privado y todo el confort moderno, a precios moderados, y para personas estables, precios especiales.
5086 1 marzo 1

GRAN HOTEL COLON, VILLEGAS 110; cinco pisos, elevador a todas horas, ventilado y cómodo como ninguno. Habitaciones con servicio privado, de $20 a $40 mensuales. Diario, de $1.00 a $2.00. Almuerzo, 50; comida 50. Teléfono: M-5037.
4832T 31—4 Mar.

HOTEL LOUVRE

Si quiere disfrutar de los paseos de Carnaval y al mismo tiempo de una confortable habitación, a precio de situación, alquile una en este hotel que queda en Prado 117, frente al Capitolio y Plaza de la Fraternidad. Para familias estables, precios especiales.
5085 1 marzo 1

"PENSION LEAL": ACREDITADA casa para familias, situada en el punto más céntrico de la Habana. Habitaciones y departamentos con baño privado, servicio esmerado. Aguila 113, esquina a San Rafael.
8061 20—25 Feb.

INMEJORABLE

Por su situación, en pleno Prado, por sus comodidades, y por sus precios económicos el

HOTEL REGIS

resulta una residencia ideal para familias. Todas sus habitaciones y departamentos, perfectamente amueblados, poseen baño independiente con agua fría y caliente.

Elevador a todas horas

HOTEL REGIS

Prado y Colón. Telf. M-4165.

CASA DE HUESPEDES: REINA 83, esquina a Manrique: Alquilo habitaciones con o sin muebles, servicio privado, agua caliente; buena comida; mucho orden, propia para matrimonios y caballeros. Telf. M-4069.
7499 17—27 Feb.

CASA PARA FAMILIAS ESTABLES, Obrapía 99. Hermosas habitaciones; baños calientes a todas horas Precios bajos. Industria 115: habitaciones balcón $16, $12, $8. Cuba 46: departamentos 10 y 24 pesos.
8355 22—9 Mar.

EDIFICIO CATEDRAL: CASA PARA famili..s honorables. Hay ascensor; abundante agua. Habitaciones y departamentos muy frescos. Visitando este edificio, ninguno ot... le gustará después. Empedrado n... 4.
6618 11—13 Mar.

HOTEL LINDBERGH

Animas 58, frescas, ventiladas habitaciones; agua fría; caliente; servicio privado; higiene; moralidad. Por días, desde un peso en adelante. Se admiten abonados al comedor. English Spoken.
5303 3—5 Mar.

THE SAVOY

NO HAY COMO LA HABANA

Para pasar un invierno agradable. Numerosas familias de provincia nos visitan durante los meses de frío, pues aquí, en el Vedado, hallan el clima agradable, comodidad y distracción. THE SAVOY es un verdadero hogar, tranquilo y delicioso, rodeado de jardines que proporcionan las ventajas del hotel sin las molestias ni cuidados de la casa. Cien metros de portales, siempre frescos y con sombra, donde las señoras se sientan a leer, coser y pasar el rato. Comunicación fácil con toda la ciudad y Playa de Marianao, por los tranvías y ómnibus de las calles 17 y 9. A doce minutos del Parque Central, de las tiendas de moda, teatros, cines y bancos. Precios módicos, incluyendo tres execelentes comidas diarias, en mesas separadas para cada familia. Cuartos con baño particular y closet. Reserven habitaciones por escrito.
VEDADO: F ESQUINA A 15.
TELEFONO F-5270.
LA CASA DE LAS ESTATUAS
H1 E305 Indf. 13 Feb

Solicitud de Alquileres

¿DESEA ALQUILAR SU CASA?

Tenemos pedidos para la Habana, Vedado, Miramar y demás Repartos. Le anunciamos la casa, le escogemos el inquilino y fiador.

JORGE GOVANTES

San Juan de Dios 3.
Teléfonos M-9595 y A-5181
7126 14—24 Feb.

Se Solicitan

Agentes

SE NECESITAN DOS AGENTES VENDEDORES que sean personas instruídas, de buena presencia y dispuestos a ganar dinero. También damas pueden solicitar. Escriban al apartado 2129, Habana, o solicite personalmente de 11 a 12 a. m. Neptuno 101 1|2 entre Campanario y Perseverancia.
7304C 21-25 Fbre.

NECESITAMOS ALGUNOS AGENTES vendedores para trabajar en el interior de la isla. Deben ser personas de buena presencia e instruídas.— Pueden solicitar damas. Preferimos profesoras. — Escriba al Apartado 2129 Habana.
7303C 21-24feb

Cocineras

SE SOLICITA UNA COCINERA EN Zanja 128 bajos entre Aramburu y Hospital.
8425 22-24 Fbre

Varios

INSTITUTRIZ

Se solicita una, inglesa o francesa, con recomendacines, para una señorita. Casa del General Herrera. Calle L entre 21 y 23.
8243T 21—1 Mar

SE SOLICITA PERSONA MUY CONOCEDORA de efectos eléctricos y que tenga experiencia en la dirección de ese departamento y en la venta de los mismos. Diríjase: Apartado 769.
8417 22-24 Fbre.

Se Solicitan

Varios

HAGASE AVIADOR

De acuerdo nuestra Institución con una compañía de transportes aéreos, hemos dado comienzo a un curso de aviación en su parte teórica y práctica; las prácticas se efectúan en Habana-Camagüey y Bayamo, por nuestro profesor Teniente de Aviación Francesa, Negein H. Goldstone, Escríbanos y envíenos 10 centavos en sellos, y le daremos informes, así como folletos de nuestros 40 cursos por correspondencia, observe nuestro nombre y dirección: INSTITUTO NACIONAL "PITMAN" Concordia núm. 112, Habana.
7290 15—28 Feb.

SE NECESITA UN MUCHACHO QUE entiende bien el arreglo de máquinas de coser. Dirija, con referencias y pormenores a RR.—Departamento de anuncios DIARIO DE LA MARINA.
8426-2 22-24Fre

SE SOLICITA UN MATRIMONIO sin hijos para encargados casa inquilinato Se exigen experiencias, referencias y garantía. Manzana de Gómez 260. De 9 a 11.
8366 22- 24 Fbre.

Se Ofrecen

Oficinistas

TENEDOR DE LIBROS CON MUchos años de práctica, se ofrece por horas. Telf. M-9111.
6279 8 feb 28

SE OFRECE JOVEN BUENAS REferencias y sin pretensiones, para trabajo de oficina, práctico en mecanografía. Informes, Hotel Moderno, Dragones y Aguila, habitación número 105.
7392-93 16 feb 24

SEÑORITA SE OFRECE PARA HAcer toda clase de trabajo de mecanografía en su casa. Informan, teléfono M-3106. De 9 a 12 y de 2 a 5.
7787 18 feb 26

PARA CONTABILIDADES POR HOras, 1 1|2 0|0, balances, poner al día libros atrasados, se ofrece experto contador. Luz 22. Telf. A-9621.
7309 15 marzo 2

Chauffeurs

CHAUFFEUR MECANICO JOVEN, japonés, desea colocarse en casa particular. Tiene buenas referencias y varios años de experiencias en Habana. Llame A-9814.
7991 20—26 Feb.

CHAUFFEUR PARTICULAR, DESEA colocarse joven español. Diez años de práctica y bcenas referencios — Soto, I-3564.
8297 21 feb 24

CHAUFFEUR JOVEN, ESPAÑOL, con buenas referencias y experiencia en qualquier máquina; se ofrece sin pretensiones. Telf. F-3208.
8205 21—24 Feb

ATENCION: AL QUE NO TENGA chauffeur, me ofrezco para lavarle su máquina diariamente, engrasársela una vez por semana, por un módico sueldo mensual. Informes: F-5441 y en 11 esquina a 6, Vedado
8317 22—26 Feb.

SE DESEA COLOCAR UN CHOFER español para manejar máquina en los paseos de Carnaval, con muchos años de práctica; buenas referencias de las casas donde ha trabajado. Teléfono FO-1657.
8322 22—25 Feb.

SE OFRECE chauffeur joven español, con 10 años de práctica conozco toda clase de carros, referencias de casas particulares, informan teléfono M-1326.
8384 22-25 Fbre

SE OFRECE: CHAUFFEUR, CARPINtero, ebanista, pintor, instalador; no reparo sueldo. Pérez núm. 12, entre Concha y Alonso. Antonio Fernández.
7683 18—27 Feb.

Criadas

DESEA COLOCARSE UNA JOVEN española; desea casa formal y tiene buenas referencias Telf. X-2313.
7986 22—24 Feb.

SE DESEA COLOCAR UNA JOVEN española para criada de mano o para manejadora, entiende un poco de cocina, lleva 3 meses en el país. Informan teléfono M-8436, Vicenta
8253 21-24 Feb

DESEA COLOCARSE UNA ESPAÑOla joven, de criada o manejadora; es muy cariñosa con los niños Dan razón teléfono F-2207.
8327 22—24 Feb.

SE DESEA COLOCAR UNA JOVEN española para cuartos o para todo servicio, menos cocina. Tiene buenas referencias. Informes: Telf. F-2035
8320 22—25 Feb.

SE OFRECE una joven española buena criada de mano, manejadora o cuartos, sabe coser, con referencias de buneas casas, y otra para cocinar y limpiar, teléfono A-4792.
8399 22 Fe 24.

SE DESEA colocar una señora de mediana edad para matrimonio solo, para todos los quehaceres de la casa o para cocinar, Chacón 36. teléfono M-5071
8395 22-24 Fbre.

SE DESEA COLOCAR UNA SEÑORA española para criada de manos; y entiende de cocina; es formal y trabajadora. Para más informes; diríjanse al teléfono A-8082.
8217 21—24 Feb.

DESEA COLOCARSE UNA MUCHAcha española de criada de mano o manejadora, informan A-8038.
8358 22-25 Fbre.

DESEA COLOCARSE UNA JOVEN española para criada o manejadora, entiende de todo, tiene buenas referencias. Informan en Corrales 143 altos, teléfono A-8338.
8415 22-24 Fbre.

SE DESEA COLOCAR UNA MUCHAcha española para criada de mano o manejadora Teléfono M-6065.
8414 22-24 Fbre.

JOVEN ESPAÑOLA, MUY PRACTIca en el servicio fino, se ofrece a buena familia, para doncella o cuartos y costura, ha estado en casas de buenas familias, y con magníficas referencias, si no es familia honorable y distinguida, no se moleste. Teléfono M-3440.
8277 21 feb 24

SE DESEA COLOCAR UNA MUCHAcha española lleva poco tiempo en el país informan Gervasio 46. Teléfono U-6436.
8369 22 25 Fbre.

OFRECESE SEÑORA JOVEN ESPAñola acostumbrada a casas finas para cuartos o comedor, sabe coser algo. Inmejorables referencias. Duerme fuera. Llame al F-6059.
8424 22-25 Fbre.

Criados

DESEA COLOCARSE DE CRIADO de manos, un joven español, acostumbrado al servicio fino de comedor y a todo lo que requiere un buen servicio. Modestas pretensiones y lo mismo va al campo Informan: Telf. U-6945, a todas horas.
8226 21—24 Feb.

SE OFRECE UN BUEN CRIADO PEninsular, con recomendación de casas conocidas. También un joven, segundo criado, portero, camarero, jardinero, fregar máquinas, etc. Teléfono A-4792.
8339 22—24 Seb.

INGLES Y ESPAÑOL, SE DESEA COlocar de criado de mano, es serio y formal. Informan: 17 y 20. Vedado, Botica, teléfono E-6282.
8374 22-24 Fbre.

Cocineras

SE OFRECE UNA SEÑORA PARA cocinera; sabe bien su obligación; duerme en la colocación. Teléfono A-2302.
8194 21—24 Feb

Se Ofrecen

Cocineras

SE DESEA COLOCAR UNA JOVEN española para cocinera; es repostera; sabe cumplir; tiene buena recomendación; no duerme en la casa. Teléfono F-4804.
8230 21—24 Feb

SE DESEA COLOCAR UNA MUCHAcha española para cocinar y limpiar Teléfono M-4122.
8343 22—24 Feb.

JOVEN ESPAÑOLA DESEA COLOcarse con familia de moralidad. Es competente para cocina y los demás quehaceres de una casa. Pueden tomar informes: U-7617 y al M-1399.
8347 22—25 Feb.

SE DESEA COLOCAR UNA SEÑORA española para cocinar y si acaso ayudar a la limpieza, desea casa de moralidad, sabe trabajar y tiene referencias, dormir fuera. Zanja 130.
8403 22 24 Fbre.

Cocineros

DESEA COLOCARSE UN MAESTRO cocinero; muy buenos informes y práctica. Pueden llamar al teléfono M-4579.
8169 21—24 Feb.

SE OFRECE UN COCINERO BLANco, cubano, cocina española y criolla, para casa de huéspedes o de comercio, entiende de repostería, no tiene pretensiones. Tel. M-4796, Cienfuegos 14.
8254 21-24 Feb

DESEA COLOCARSE UN COCINERO joven, español, muy formal, económico y limpio, con inmejorables recomendaciones de familias particulares y de casas de comercio; entiende algo de postres. Llámenlo al Teléfono A-9121.
8344 22—25 Feb.

COCINERO español hombre solo desea colocarse cocina francesa americana, criolla pan pastelería americana y europea, trabajó en Norteamérica y aquí en buenas casas formal cumplidor, A-6428.
8397 22 Ffe. 24

COCINERO DEL PAIS, PARA CASA particular. Teléfono M-4494. Voy barrios extremos y campo, si pagan los viajes; con referencias de las casas que he trabajado.
8359 22 FB 25.

SE OFRECE BUEN COCINERO PAra casa particular o comercio con buenas referencias y muchos años de práctica sin pretensiones. Teléfono I-1426.
8418 22-25 Fbre.

MAESTRO COCINERO ESPAÑOL SE ofrece para casas particulares, sabe las tres cocinas y repostería y pastelería y helados de todas clases. M-8817.
8403 22-24 Fbre

UN JOVEN JAPONES DESEA COlocarse de jardinero o de criado de mano. Avise a A--8780.
7655 17 feb 24

JAPONES QUE DESEA COLOCARSE, ofrece sus servicios como jardinero o para trabajar en fincas; conoce y sabe bien toda siembra de hortalizas. Informan: I-6245
7837 19—26 Feb.

Varios

SE OFRECE MATRIMONIO ESPAñol, para una finca; también se colocan en la ciudad para cualquier clase de trabajo. Informes. I-7276.
8202 21—24 Feb

DESEA COLOCARSE UN CARPINtero en hotel o encargado de varias casa: entiende de electricidad y de mecánica y otros trabajos. Tiene referencias de los mejores hoteles; no tiene pretensiones Manuel País, Teléfono X-7266.
8158 21—28 Feb.

MUCHACHO FORMAL DESEA EMpleo en oficina, comercio u otro trabajo análogo. Posee bastantes conocimientos de contabilidad y buena letra Tiene quien lo recomiende. Teléfono X-2275.
8206 21—24 Feb.

ME HAGO CARGO DE CASA DE INquilinato, dando garantías a satisfacción. Cerro 515, fotografía de Tejas.
8221 21-25 Feb

SE DESEAN COLOCAR DOS HOMbres españoles, de mediana edad, entienden de agricultura y de labranza, o para casa particular, sereno, ayudante cocina, o de jardinero, repartidores de pan. Son dispuestos para todo; tienen buenas referencias y son personas de toda confianza. Informan: F-6087. Pregunte por Bartolo
8233 21—24 Feb.

JOVEN AMERICANO, DE 26 AÑOS, muchos años en el negocio de frutas y frutos menores, quiere entrar en negocio con una casa cubana para trabajar con ellos en la Habana o representar a ellos para sus ventas e importaciones en la Florida. Tiene las mejores referencias. Beers and Co. O'Reilly 9¼, Habana. A-3070.
8346 22—25 Feb

Agencias de Colocaciones

LA MATANCERA

A-7740. Sirve rápidamente cocineras, criadas, toda clase de servidumbre y empleados de ambos sexos con referencias. Calle Sol 103. Servicio permanente a todas horas.
4962 31 marzo 2

VILLAVERDE Y Cía. O'REILLY 13. TELF. A-2348: AGENCIA SERIA

Si Vd. necesita buenos cocineros; criados; camareros; dependientes; ayudantes; cafeteros; luncheros, etc. etc., avise al teléfono de esta antigua casa y se le mandará, con referencias de su conducta y trabajo. Se mandan a toda la isla..
5360 10—9 Mar.

LA PRIMERA DE AGUIAR. AGENcia. Pida a este teléfono: A-3090, todo cuanto personal usted necesite, de todos los giros y estará bien servido. F. V. Aguilera 53, Alonso.
7592 17 feb 25

AGENCIA "LA UNION", DE MARCElino Menéndez, treinta y tres años de establecida. Es la única que en cinco minutos facilita todo el personal con buenas referencias Llamen al teléfono A-3318. Habana número 114.
8259 21-26feb

AGENCIA DE COLOCACIONES Márquez. La más moderna del Vedado, le ofrece un esmerado servicio de criados del país y extranjeros. Calle C y Calzada. Teléfono F-3038.
7305C 22—28 Feb.

NUESTRO servicio permanente provee exclusivamente criadas escogidas y competentes con referencias para familias solventes y de moralidad. Declinamos intervención en colaciones de escala inferior. La Rápida, U-8221. Carlos III 8 C.
8390 T 22 1 Marzo.

Se Compran

Casas

COMPRO CASA EN ALTURAS DE Almendares o La Sierra, a precio de situación, y pago de contado. No pago ganas. Llame al teléfono A-2749, de 3 a 5 p.m.
5630 4—29 Feb.

ENSANCHE DE LA HABANA, COMpro casa de portal, sala, recibidor, tres habitaciones y terrenito para garage. No corredores. Informa E. Flores. Bruzón No 3, bajos.
8292 21 feb 26

CAMBIO CASA, VALOR $4.000, EN Luyanó, por otra valor $6.500 en Stos. Suárez o Jesús del Monte, cerca calzada, que tenga 4|4. Cuarteles 28, altos. Arturo No corredores.
8290 21 feb 24

Se Compran

Casas

COMPRO CASAS, SOLARES Y FINcas, pago de contado, doy dinero en primera y segunda hipotecas, al tipo del 6 0|0. Operaciones rápidas y reservadas. José P. Quintana. Chacón 23. Telfs. M-7730 y FO-2188.
C7209 6 mar 6

Muebles y prendas

COMPRO MUEBLES MODERNOS TOdas cantidades; máquinas singer ovillo central; y de escribir; burós; archivos; mamparas y divisiones de cristal. Avise al A-6620. Negocio rápido y serio. Salud 3.
5752 5—7 Marzo.

COMPRO MUEBLES

Modernos de casa y de oficina, archivos, máquinas de escribir, radios, joyas y objetos de arte y valor. Pagamos bien y atendemos en el acto.

"LA REGENCIA"

SUAREZ 8 Y 10. TEL. A-6628
8142 18 marzo 20

COMPRAMOS MUEBLES DE TOdas clases que sean modernos, máquinas de coser y de escribir, prendería y objetos de arte, también damos dinero a muy bajo interés sobre joyas. "El Vesubio". Teléfono M-7337. Piñón y Hno.
8135 20 feb 26

COMPRAMOS ORO Y PLATA DE todas clases y en todas cantidades. Pagamos los más altos precios. Afinería, Merced 69.
7158 14—1 Mar.

COMPRAMOS ORO, PLATINO Y PLAta, bolsas de oro de señora y caballero, cadenas, abanicos, pulsos, relojes, monedas de cualquier nación y otras joyas antiguas. También vamos a domicilio. Fabricamos y arreglamos joyas y relojes. Carballal Hnos., San Rafael 133. Telf. U-5744.
7193T 14 mar 16

Se Venden

Casas

VENDO LA CASA DE INQUILINATO, Salvador 14, Cerro. Tiene ocho cuartos y dos accesorias; hay 300 metros de fabricación. Informan: Zaragoza 1. Teléfono I-5895.
7691 18—5 Mar.

ESQUINA, EN SAN LAZARO

Vendo: Mide 35 metros por cada calle. Su fondo oscila entre 11 y 15 metros, por afectar forma de escuadra. Está fabricada en parte, rentando $350 mensuales. Medida total: unos 690 m. c Punto ideal. Sr. Soto. U-1360.
7902 19—25 Feb.

APROVECHE ESTA GANGA CASA mampostería, sala, saleta, 2 cuartos, patio y sus servicios. Preparada para altos, $3,600. Recibo en parte de pago terreno o Packard 7 pasajeros del 26 en adelante, o puedo dejar parte en hipoteca, si no le alcanza. Está en la calle Gloria. Informes exclusivamente, señor González. FO-2121.
7938 19 feb 29

VEDADO. GANGA. VENDO ESQUINA y solar al lado, completos, calle 8 al lado Calzada. $15.00 esquina y $11.50 centro, base efectivo. Carret. Obispo 56. A-7632.
8092 20 feb 25

$650 CASA SIN ESTRENAR: JARdín; portal; sala; 2 habitaciones; comedor; servicios; patio y traspatio. El terreno pueden pagarlo $10 mensuales. Dueño: Dolores 326, entre 15 y 16, Lawton.
8163 21—3 Mar.
8222 21—25 Feb.

ALTURAS ALMENDARES

Calzada cerca Colegio Belén, acera sombra, fabricación primera, jardín portal; sala; saleta; cuatro cuartos; dos baños intercalados; hall; siete closets; comedor; pantry; cocina; garage; dos cuartos y servicio criados; lavadero. 600 metros, con $6.000 y reconocer $7.000. Facilidades de pago. Urge venta. Dueño: FO-1267. Vale el doble.
6588 11—55 Feb.

SAN LAZARO 213: SE VENDE. SU dueño en la misma. De 8 a 10 y de 3 a 6.
7890 19—24 Feb

A PERSONA QUE DESEE ESTABLEcer su hogar en la Víbora, vendo casa moderna a precio de situación. Facilidad de pago. Precio: $8.000. J Gil. Línea 60, Departamento núm. 1. Vedado
8249 21—24 Feb.

$4.000 VENDO BONITA Y MODERNA casa a la salida del Country Club, Torrecilla, entre Asunción y Arredondo, a tres cuadras del tranvía. Tiene tres habitaciones; baño intercalado; garage. F-1592.
8333 22—28 Feb

VENDO LA MEJOR CASA DE HUESpedes, muy barata, una cuadra del Parque, por asuntos de familia; buen contrato; es un gran negocio. Obrapía 99, Muñiz.
8353 22—28 Feb.

SE VENDE

Hermoso chalet de dos plantas situado frente a Víbora Park, el lugar más sano de la Víbora, rodeado de jardines. En la planta alta tiene 4 habitaciones dos recibidores, dos baños intercalados y cuatro closet. En la planta baja tiene sala, closets, dor, dos recibidores, cocina, despensa, cuarto de criados y garaje con cuarto para el chauffeur. Informes de 9 a 12 teléfono A-5433.
8362 22-2 Mar 2

REGALO DOS CASAS; UNA EN CARdenas 15 y otra en Damas 16 en $19.900. las dos. Informes. Egido 20 vidriera.
8413 22-25 Fbre.

GANGA VERDAD

En la calle 6 Vedado casa moderna con seis cuartos, dos baños de lujo y demás servicios en $25.000, tratos directos. Teléfono FO2188
8429 22-24 Fbre.

CHALECITO

Vendo en $1.750, vale $3.000 mampostería, sala dos cuartos, baño completo, buen patio y cerca Planta 16 esquina a Torrecilla, Marianao.
8394 22-25 Fbre.

SANTOS SUAREZ $7.800

Vendo en este hermoso Reparto, una casa que vale más de $15.000, en $7.800, con $1.800 contado. Jardín, portal, sala, 5 grandes dormitorios, hall, 2 baños, cocina, comedor. Los decorados de esta casa costaron más $5.000. Teléfono I-3608. General Lee número 65, entre Goycuría y Mayía Rodríguez. Para verla, domingos y lunes.
8330 22—24 Feb

LUJOSA RESIDENCIA A PLAZOS Alturas Almendares costó $25 000 la doy en $14.000. Dueño informa teléfono FO-2188.
8431 22-24 Fbre.

CALLE REYES

Entre Pocito y Luz, acera sombra, vendo bongalow madera, de portal; sala; dos cuartos; hall; comedor; baño y cocina, $2.100 contado y $900 a $16 al mes. Informan: X-2540.
8313 22—24 Feb.

ESQUINA $1.000 CONTADO

Vendo casa moderna en Santos Suárez parte alta buen lugar dando $1.000 contado resto a plazos, precio ganga, Aguila 148, teléfono M-9468. Marcelino González.
8422 22-24 Fbre.

Se Venden

Casas

NEPTUNO: VENDO EN ESTA CALLE cerca de Belascoaín, casa antigua, de 13 por 25, acera sombra. Sr. López. U-7007
7901 19—25 Feb.

GANGA

En la calle 13 del Vedado, cerca tranvía, vendo casa espléndida, $23,500. Tiene vestíbulo, sala, saleta, despacho, comedor, cinco cuartos, dos baños, dos cuartos criados y otro para chofer, despensa, galería, garage, etc. Solar completo. Informan de 6 a 10 noche, teléfono A-9590 No se informa a corredores.
7769 18 feb 25

APROVECHE: CASA MADERA: SAla; dos cuartos; comedor; cocina; servicios y seis habitaciones anexas. Renta actualmente $52.00. Costó $5.000.00 Se vende mitad su valor, por ausentarse dueño. Facilidades pago. Trato directo. Teléfono: X-2600. Señora Pérez Apartado 317 Habana.
7849 19—6 Mar.

BUENAVISTA, EN LA AVENIDA Tercera entre 3 y 4, a 5 cuadras del Colegio de Belén y dos de los tranvías, se vende una casa de madera, mide 18x22 1|2. Escobar 104, bodega.
7997 20 feb 24

Fincas rústicas

VEA

los árboles frutales de las fincas de recreo del Reparto San Pedro, en la Carretera a Guanajay, entre La Lisa y Arroyo Arenas, y compare con otras finquitas semejantes. Desde $1.10 el metro de contado. Informes: Rubén Díaz Irizar. Teléfonos: F-4047 M-2613.
5595 4—24 Feb.

POR EMBARCARME VENDO ADMItiendo pequeña cantidad de entrada o cambio por propiedades preciosa finca propia para recreo, crías o explotación; quince minutos de la Habana; cerca Peerles; buena portada; dos casas con servicios sanitarios, luz eléctrica, teléfono; dos fértiles pozos; preciosa cañada con mucha agua; más de quinientas palmas; frutales de todas clases; tanque regadío de diez mil galones; linda con muy buenos vecinos; punto ideal para la salud. Informes: Rivas, U-2103.
8265 21 feb 26

FINCA: 36 CABALLERIAS: ARRIENdo una entre Sagua y Colón. 1u caballerías dedicadas colonia caña. 26 caballerías en potrero cercado Informan: Calle L número 106, Vedado. Teléfono F-2124.
8319 22—4 Mar.

RENTISTAS

Vendo créditos hipotecarios de $15.000 $5,500 y $4 800 al 7 0|0 sobre fincas rústicas de recreo, de 9.500 y 4.300 metros cuadrados respectivamente, con casas vivienda de ladrillos, que valen el doble. Informes: Teléfonso F-4047 y M-2613 Sr. Díaz.
7877 19—29 Feb.

Solares

CAMPO ALEGRE, REPARTO DE QUINTAS

Se venden lotes de terreno propios para pequeñas finquitas, quintas de recreo, granjas e industria; con agua luz, líneas de guaguas, La Cuba y La Ocasión; buena calzada, a 9 kilómetros del Parque Central por la Carretera de Güines, en el Kilómetro 8, entrada en construcción, junto al Diezmero, o por el kilómetro 4 de la Calzada de San Miguel. A pagar en 10 años, a $1.50 centavos vara, sin entrada ni intereses, y con una bonificación del 6% a toda cantidad que se entregue además de su cuota mensual. Informes, en la misma oficina: National Trust Company, Cuba 76 y 78, esquna a Obrapía.
7517 17—4 Mar

LOTES DE TERRENO CON CHUCHO DE FERROCARRIL

Se venden lotes de terreno, propios para establecer industrias, uno con nave ya fabricada. Se venden a plazos y al contado. Informan, Jorge Batista. E y 12, R. Batista, Telf. X-1229.
7330 15 feb 28

VENDO TERRENO CON CASAS. LEtra A y B, frente talleres Havana Electric, en frente; gran negocio para el que quiera establecerse. Véame. Cerro 515. fotografía.

VENDO TRES SOLARES EN LA LOma del Mazo, Patrocinio y Luz Caballero. Miden 10x40, 10x40 y 10x50; uno hace esquina. Facilidades de pago. U-2441.
7298C 21—1 Mar

REPARTO MIRAMAR

Solar. de 1251 varas a $5.00 vara. Dueño FO-2188. Quintana.
8430 22-24 Fbre.

SE VENDE UN SOLAR

De 1083 varas en el Reparto la Sierra, 8 y primera, precio de situación. Informan F-6150 y F-2991. Villarino.
8379 T. 22-27 Fbre.

SACRIFICIO DE OPORTUNIDAD CALLE DE JOVELLAR PEGADO A INFANTA

Vendo dos lotes de terreno que miden 16 varas de frente por 33.30 de fondo igual a 533 varas. Precio $34.00 vara, dejo parte hipoteca.

REPARTO AMPLIACION DE ALMENDARES

En la Sexta Avenida vendo dos solares que miden 11.42 x 53.06 uno, y otro 12 x 53.06. Precio a $3.00 vara, oigo ofecta.

CALLE DE MONTORO ENTRE LUGAREÑO Y BRUZON

Se vende un solar 9.44 de frente por 47.16 de fondo. Precio $15.00 vara.

REPARTO MIRAMAR. SEPTIMA AVENIDA

Vendo una esquina de fraile y solar de centro situado en Gran Avenida. Precio $8.50 vara. Otro esquina y centro con 2.815 varas. Precio a $7.00 vara. En la propia 7a. Avenida, una 2a. esquina y Centro a 8.00 vara.

EN LA QUINTA AVENIDA

Vendo una esquina y centro antes de la calle 24. Precio $12.00 vara, dejo en hipoteca una parte.

EN LA CALLE 10, ENTRE QUINTA Y SEPTIMA

Vendo una esquina y centro a $7.00 vara, una esquina fraile y centro a $12.00 vara dos, solares centro a $8.50 vara.

EN LA QUINTA AVENIDA

Vendo una esquina fraile precio de situación. Otra esquina fraile y centro 2815.15 varas. Precio de oportunidad.

EN LA CALLE 8

Entre 5a. y 7a. Avenida vendo solar de centro 1251.15 varas a $6.00 vara. Informes directos.

M. de Acevedo. Notario Comercial. Obispo 59. M-9036.
7308 E 22-25 Fbre.

Se Venden

Solares

SE VENDE EN POCO DINERO, TErreno fabricado con 600 metros, en el Cerro, bien situado. Verdadera ganga Informes: Cristo 32.
8200 21—24 Feb.

VENDO, CONTADO Y PLAZOS, PARcelas terreno, una cuadra de los nuevos talleres Havana Electric, calle 17 y Tejar. Poco fondo, Reparto Lawton. A-9554, Cerro 515, dueño
8224 21—25 Feb.

POR LA TERCERA PARTE DE SU valor vendo 1.500 metros, en la parte más alta, entre Ayesterán e Infanta. Véame hoy mismo; su dinero está garantizado, a 5½ metro. Vicente Pardo, San Martín núm. 10 Teléfono U-6852.
7527 17—25 Feb.

¡MAGNIFICA OPORTUNIDAD! EN 23. VEDADO

Le vendo de $10 a $13 vara la medida que usted solicite. También en las calles 20, 21, 22, 24 y 26, con grandes facilidades de pago. Informa su duaño: Dr. Aranda y M. Sañudo. Mercaderes 9, Depto. 3, de 10 a 12 a. m. Teléfono M-6173.
D-2 E-223 Indf. 26 En.

SOLAR DE 8x29 VARAS

Calle Pocito cerca San Anastasio, por lo entregado a la Compañía, $1.100 y $300 a $16 al mes. Otro de 7x29 varas, liquidado, cerca de Luz y planta teléfonos, $1.250 (salen a $6). Informan: X-2540.
8312 22—24 Feb.

MAGNIFICO SOLAR A LA BRISA(cedo para fabricar o vendo a plazos. Avenida de Consulado entre Nueve (Línea tranvía) y Diez, Reparto Ampliación Almendares. Informa: Pagadizabal. A-1294 M-7348.
7142 14—16 Mar.

EN CARLOS III

Bonita inversión para triplicar el dinero: Vendo una pieza de terreno firme muy plano, mide 23.58 varas de frente por 47.17 de fondo, dando frente a la Quinta de los Molinos y a una cuadra de Infanta, vendo todo o la mitad. Se da muy barato. Doy facilidades de pago. Su dueño J Bruno Zayas número 15 esquina a Vista Alegre. Teléfono I-1129.
9560 20 nv 20 feb

VENDO: 21 VARAS DE FENTE POR 24 de fondo, contado y plazos. Calle 16 (Línea) esquina a Dolores, al fondo bodega. Cerro 515. A-9554 (dueño)
8225 21—25 Feb.

SE VENDE UN SOLAR EN ARROyo Apolo, que mide 400 metros, pegadito al terreno del Centro Gallego, en el que fabricarán su nueva y real Quinta. Informan en Salud número 133, altos. Hora, de 2 a 4 a. m.
6709 11 marzo 15

SE VENDE UN SOLAR DE 592 VAras en lo mejor del reparto San José, es de esquina, se da barato. Informan en el teléfono FO-2635 Rodrigo.
7322 15—24 Feb.

VENDO SOLAR ALTURAS RIO ALmendares: Avenida del Parque, una cuadra del tranvía, acera sombra. Si le interesa, véame. Informan: Calzada y 10, bodega. Telf. FO-2766
8044 20—25 Feb

EN CARLOS III

Bonita inversión para triplicar el dinero. Vendo una pieza de terreno firme, muy plano, mide 23.58 varas de frente por 47 17 de fondo, dando frente a la Quinta de los Molinos y a una cuadra de Infanta, vendo todo o la mitad. Se da muy barato. Doy facilidades de pago. Su dueño, J. Bruno Zayas número 15 esquina a Vista Alegre. Teléfono I-1129.
8053 20 mayo 22

OPORTUNIDAD: VEDADO

Con grandes facilidades de pago, pequeña cantidad de entrada y el resto para cancelar en largos plazos, vendo parcelas. La medida que le convenga de frente, en las calles 23, 12, 21 y 14. Precio, de $11 a $14 vara, informes, señor Echeverría, hotel Roosevelt, Amistad y San Miguel. Telf. M-9822.
6681 11 feb 26

Establecimientos

POR MARCHARME A ESPAÑA VENdo carnicería en punto céntrico de la Habana, vende media res y medio puerco. Grandes facilidades en el pago. Informan, Franco 8, por Estrella.
7646 17 feb 25

SE VENDE UNA BODEGA CON venta de gasolina, en Marianao, Calle General Lee número 2. Informan en la misma.
6468 10—25 Feb.

CAFE-LECHERIA

Propia para este giro, se alquila la esquina de Jovellar y Aramburo, contrato y poco alquiler, trato personalmente (no por teléfono), informan "La Casa Pérez", Neptuno 79.
8283 21 F 27

POR DESAVENENCIA ENTRE SOcios se vende una bodega y puesto de frutas en lo mejor de la Víbora, venta diaria $60, alquiler $35, 6 años contrato, precio $4,000 con $1,200 al contado, tiene más de mercancías, "no trato con palucheros", informan en la misma, teléfono I-7549. Joaquín.
8273 21 feb 24

SE VENDE UNA FOTOGRAFIA EN médico precio, situada en buen punto; tiene casa para familia. Informan Teléfono I-2317
8193 21—26 Feb.

CAMISERIA

Por no poder atenderla en debida forma, se vende una camisería muy conocida y acreditada, situada en uno de los mejores puntos de la ciudad| Nada de regalía. Poco alquiler y módicos gastos. Informan: Galiano 88, entre San Rafael y San José.
8315 22—25 Feb.

CAFE-CANTINA. SE VENDE UN café-cantina situado en punto mucho tránsito, por motivos que se dirán al comprador, no palucheros. Informan, Telf. A-9134.
7799 18 feb 28

SE VENDE LA CARNICERIA DE Infanta y Zequeira, por tener que embarcarse Su dueño: Informes: en la misma.
7686 18—26 Feb.

CAFE Y FONDA

$8 000. Tiene gran vidriera, antiguo, acreditado. en calzada importante de muchísimo tránsito. Vende $3,500 mensuales. Facilidades de pago, negocio colosal. Informes, Avenida Menocal 43 D. U-1802 Llenín.
7918 19 feb 25

VENDO BODEGA $6-750

Sola esquina contrato 6 años, barata de alquiler, vende $75. Garantizado. Mitad de cantina. Bien surtida. Facilidades pago. Trato persona formal Informan, Antón Recio y Monte, Benito, café.
7975 19 mar 1

VERDADEROS NEGOCIOS

No soy corredor. Vendo, por no poder atender mis establecimientos, café-fonda, con billares y vidriera de cigarros, y bodega bien surtida, muchísima clientela, corrientes en las operaciones comerciales. Consultoría Nacionol, Amistad y Monte. Dr. Barroso o Sr. Francisco.
6828 12—27 Feb.

VENDO: JARDIN, CARRO Y MULA. Mucha extensión de terreno. Informes: Teléfono X-2325
8042 20—26 Feb.

CINE SE VENDE EN LA HABANA, buen contrato a,proveche esta oportunidad, colocar bien su dinero facilidades de pago. Señor Acosta, Reina 22. Telf. M-2817.
8144 20 feb 25

Se Venden

Establecimientos

BILLARES. VENDO SALON EN EL barrio chino, invierta aquí su dinero, buen contrato, no podemos atender el negocio, facilidades de pago. Informan, Monte 124, Billares.
8145 20 feb 25

VENDO UNA CARNICERIA

Por no poderla atender, sola en su barrio. Vende 150 kilos. Informan. Calle K número 18, Vedado, de 1 a 5 p. m.
Calle K número 180, de 1 a 5 p.m.
8045 20 feb 27

VENDO CAFE

Cantina, en punto comercial. Vende diario 30 pesos. Alquiler: 45 pesos. Contrato 5 años. Precio: $1 800, con 1.300 pesos de contado. Monte y Cárdenas (café), Olegario García.
8031 20—28 Feb.

VIDRIERA TABACOS, QUINCALLA, billetes, vendo por embarcarme, buena venta y contrato. Fácil pago. Informan, Muralla 103, almacén y segundo piso, de 7 a 8 y de 12 a 2. S. Lizondo.
7357 15 mar 4

¡ATENCION! SE VENDE, HORROSA ganga, una bodega en 1.200 pesos, y se vende un solar en el Reparto San José, o se toman 500 pesos en hipoteca, por asuntos de familia. Urge la venta. Desagüe y Placencia, bodega.
8229 21—26 Feb.

SE VENDE VIDRIERA DE TABACOS cigarors, quincalla, billetes; buen contrato; buena venta. Informan: S. Lizondo, Muralla número 103, segundo piso, de 7 a 8 y de 12 a 2.
8197 21—24 Feb.

VIDRIERA DE TABACOS

Vendo. Está situada en calzada, en el mismo local hay café y billares una oficina en los altos un Juzgado al lado. Buen negocio para uno o dos socios quieran trabajar. Véala y se convencerá. Más informes Juan Rodríguez, Café Campanario y Reina.
4424 28 feb 27

VENDO CAFE-CANTINA: $4.500

Barrio comercial; hay restaurant. Vende $60, garantizado está todo moderno. Alquiler: $20. Hay desavenencia de socios. Trato persona formal. Informan: Antón Recio y Monte. Benito (café).
7830 19—1 Mar.

TINTORERIAS

Vendo dos, tienen camiones y buenos talleres una tiene tren de lavado. Informan, X-1074. De 12 a 1 y de 6 a 8.
7917 19 feb 24

Muebles y Prendas

JUEGOS DE SALA

FINOS Y BARATOS

Precios Nunca Vistos

LA ZILIA

Suárez 43 y 47. Tlf. A 1598
7237C 11—13 Mar.

"LA ESPECIAL"

La mueblería más grande y mayor surtido de toda la República. Salón de exposición y ventas, Neptuno número 159, entre Escobar y Gervasio. Muebles fabricados y exportados para el gusto más refinado. En "La Especial" pueden adquirir muebles a plazos y en alquiler. Hay juegos de cuarto en caoba de tres cuerpos, con filete de bronce; juegos idem esmaltados en dos tonos policromados y decorados en todos colores; juegos de caoba y bronce; juegos de señoritas esmaltados, policromados y decorados. Juegos de comedor estilo "Renacimiento", idem estilo Adams, idem estilos y a todos precios. Juegos de sala estilo Luís XVI decorados y con gobelinos; juegos esmaltados y policromados de todos precios. Juegos de sala con filete de bronce muy finos; idem en otros estilos, juegos de recibidor, tapizados y de rejilla a todos precios. También los hay de mimbre de todos estilos y precios; mesas escritorios de todos tamaños; libreros de dos y tres hojas; sillas giratorias, juegos de oficina. Neveras de todos estilos y tamaños. Juegos de niños y esmaltes. "Chaise Long" tapizados y de mimbre. Lámparas de pie muy finas y muy baratas, idem de sala, saleta, cuarto y comedor, reloj de pared; idem de pie. Espejos dorados, idem vitrinas, sillones de portal de todos estilos, sillas de coche, idem de colegios, sillas de tijera, paravanes, alfombras, de sala, saleta y cuarto, maceteros de todos estilos y precios, camas de hierro y camitas de niños desde la más barata a la más fina. Sombrereras, perchas de árbol, cestos de ropa, fiambreras finas y corrientes, sillones de niños de caoba y mimbre. En piezas sueltas; escaparates de lunas, irem sin luna. camas, coquetas, cómodas, chiffonier, chifo-Rober; mesas de noche, aparadores, auxiliares, vitrinas; mesas de correderas, mesas de máquinas, mesas de teléfono y sillería de toda clase y otros muchos artículos que no se detallan aquí. Fíjese bien que "La Especial" le hace a usted cualquier juego o mueble de encargo sin que tenga que hacer anticipo alguno. Hacemos ventas para el campo sin cobrar embalaje; damos facilidades de pago guardando la más absoluta reserva. También alquilamos muebles desde la más humilde cama de hierro hasta una lujosa residencia. Haga una visita a esta acreditada casa y saldrá complacido por su mercancía exquisita y sus precios ínfimos. No se confunda.

"LA ESPECIAL"

Neptuno número 159, entre Escobar y Gervasio. Aeléfono U-5620 y Apartado número 2921.
6609 ind 2 Mzo

"EL CEDRO", MUEBLES

Sueltos y en juegos, se liquidan en Galiano 123, entre Zanja y Barcelona. Hacemos encargos, cambios, arreglos y compramos de uso en buen estado. Teléfono A-7557.
7246C 13—15 Mar.

PARA OFICINAS Y DE OCASION

Bufetes planos y de cortina. Archivos, cajas archivos, máquinas de escribir. "La Hispano Cuba" Villegas 6 Losada. A-8054

DINERO

No reparamos intereses. Préstamos sobre alhajas y objetos de valor.
"LA HISPANO CUBA"
Villegas 6, por Avenida de Bélgica, antes Monserrate. Teléfono A-8054.

DE OFICINAS

Compro. A-8054. Bufetes planos y de cortinas. Archivos, cajas archives, libreros, máquinas de escribir. "La Hispano Cuba". Losada. Villegas 6. A-8054.
D-6 E-317 Indf.

VENDO A PERSONAS Y TURISTAS de gusto, juegos comedor y cuarto, Renacimiento español; lo mejor que fabricamos con un 40x100 favor comprador. Verlo en la misma barniza a gusto del cliente, ebanistería. Muñiz, Pocito número 57, Jesús del Monte.
8310 22—4 Mar.

"EL BUEN PRECIO"

Mueblería. Se vende un juego de cuarto fino, de caoba, con nueve piezas, en $200. Angeles 21. Telf M-6879.
8171 21—27 Feb

Se Venden

Muebles y prendas

JOYAS A PLAZOS, RELOJES PULsera señora, oro 18 kilates con esmaltes, muy finos, $3 en fondo, 2 pesos mensuales. Anillos compromiso oro y platino, $1 en fondo, 2 pesos mensuales. Alfileres corbata; tresillos; pasadores; sortijas de brillantes y toda clase de joyas, con facilidades de pago. La Eminencia, Neptuno 188, entre Gervacio y Belascoaín. Telf. U-5427.
5985 6 marzo 8

VENDO MUEBLES A PLAZOS Y EN ALQUILER

Compramos toda clase de muebles finos. También hacemos cambio. Llamen al teléfono U-5620 "La Comercial" Neptuno número 153, entre Escobar y Gervasio. Las venta para el campo no pagan envases.
6608 indf. 2 Mar.

MUEBLES EN GANGA

Gran surtido en juegos completos y piezas sueltas, juegos de cuarto, 70 pesos, comedor 75 pesos; sala o recibidor, 45 pesos; camas a 7 pesos; cómodas 10 pesos; seis sillas y dos sillones 15 pesos; sillas sueltas a $1.50; sillones $2.50; mesas correderas 6 pesos y otros que no se detallan a los precios mencionados. También se cambian y compran en
"LA PRINCESA"
SAN RAFAEL 107. TELF. U-7926
E-2396 Indf. 1 Oct

MUEBLES FINOS Y BARATOS

Juegos de cuarto, 6 piezas, esmaltados en varios colores, $20 de fondo y 8 pesos mensuales; juegos de cuarto, seis piezas, en colores nogal, caoba, etc., $20 fondo y $8 mensuales; juegos de sala de caoba, esmaltados en varios colores, $15 de fondo y $7 mensuales; juegos de recibidor caoba, en varios estilos, $15 fondo y $7 mensuales; juegos comedor, caoba, estilos Renacimiento, Adams, etc., y toda clase de piezas sueltas. Precios de situación. Damos muchas facilidades al cliente. Invitamos a hacernos una visita. La Eminencia, Neptuno 188, entre Gervasio y Belascoaín. Telf. U-5427.
5995 6—8 Mar.

ALQUILAMOS Y VENDEMOS muebles a plazos, a precios económicos y al alcance de todas las fortunas. Vea nuestro gran surtido y nuestros precios. La Pulsera de Oro, Neptuno núms. 217 y 219, Telf. U-1410.
7062 13-F 15-M

"EL PAIS", TELEFONO A-6161

Compra-venta de objetos, muebles, efectos eléctricos, herramientas, cajas caudales, archivos, máquinas, sillas de Viena, mesas, vidrieras, muebles de oficina y toda clase de objetos de arte, bronce y metales, Campanario 168, y Reina.
6341 9 feb 24

MUEBLES BARATOS

Juegos de cuarto desde $55, uno tres cuerpos esmaltado, verde, $120; uno decorado 9 piezas, $150, de caoba $290. Juegos de sala $40, de recibidor desde $30 en estilo renacimiento $170 un juego mimbre $40, un juego de caoba tapizado $45, seis sillas y 2 sillones caoba $20, camas desde $7. También hacemos cambios Cao y Pita. Infanta 88 entre Carlos III y Estrella. Teléfono U-4352.
8423 22 marzo 10

VENDO MIS MUEBLES: JUEGO DE cuarto 3 cuerpos, muy elegante y muy barato Durege 15, interior, entre San Leonardo y Enamorados.
8324 22—2 Mar.

VENDO DOS PRECIOSOS JUEGOS recibidor, mimbre; dos magníficas lámparas saba de bronce; una ultrafónica Columbia; dos divisiones de cristal, por la mitad de su valor. Véalo. Salud 3.
8214 21—24 Feb.

Máquinas de coser

MAQUINAS SINGER

Ovillo central, tenemos una gran cantidad a precios muy baratas de 12 a $45; las tenemos dobles, a completamente nuevas; las garantizamos. Angeles 36.
7375 15 marzo 3

Maquinaria

ALMACEN EXISTENCIAS CONSTANtes de calderas, donkeys de vapor, bombas motores, romanas diversos tamaños arados desgranadoras, tuberías, fluses acero para calderas etc. Basterrechea Hermanos. Lamparilla 9 Tel. A-2950 Habana.
D-5 S-6309 6 Abril

Materiales

LADRILLOS HUECOS SUPERIORES A PRECIOS MODIcos. Véase la muestra en Empedrado 16. Teléfono M-8018, Rafael Estrada.
10432 26—27 Feb.

MAQUINARIA: SE VENDE UNA turbina eléctrica, Motor General Electric, de 10x8, propia para acueducto, regadío; eleva el agua a gran altura, sin uso alguno. Un Donkey de vapor de 8x10; otro de 4x6. Un motor Marino de 22 HP. Heavy Duty, con propela, eje en perfecto estado. Informan: Teléfono FO-1513, a las 12 a.m. y 8 p.m.
8309 22—4 Mar.

ISLA DE PINOS MARMOLES

Para el clima de Cuba, mármol cubano.

Gris Veteado y Negro. Vendemos tapas para bóvedas con argollas, como sigue:

Tapas de 0.04. . .	$	37.00
„ „ 0.06 . . .		45.00
„ „ 0.08 . . .		56.00
„ „ 0.10 . . .		67.00
Cajas de Restos, con inscripción,a a . .		6.00

Panteones listos para enterrar, desde $160.00. Marmolería Nacional. Infanta y Pedroso. Teléfono A-3720.

Varios

EN EL CEMENTERIO DE COLON SE ceden bóvedas y panteones listos para enterrar, a precio de situación y comodidades de pago; y se corren los trámites para exhumaciones. Informa: A. P. Delgado, Calle 8 número 211, entre 21 y 23, Vedado. Teléfonos F-3661 y M-7120.
8048T 20—26 Feb.

CALDEROS VAPOR: 4; 6; 8; 25 H. P. Otra 6 H. P. Trabaja con gas. Donkis 2.1|2 x 2; 1.1|2 x 1.1|4; Máquinas vapor 1, 6, 25 H. P. Punzón Buffalo No. 5. Tornillo, ventiladores y yunques Motores eléctricos 1|4, 1|2, 1, 2 H. P Motor gasolina Novo 1.1|2 H. P. Bomba Gool 1". Tostador café 1 quintal. Carrocería Ford modelo T para camiones. Prensa hidráulica nueve, mediana Compresor pequeño; cocina de carbón. Equipos de repuesto para perforar pozos. Fabricio. Cristina 18. A-1749.
7302 C 21-25 Feb

VENDO varios mantones, finos, distintos tamaños, y colores. Se cambian por muebles o alhajas. Compro un juego de cuarto chico, victrolas de todos tamaños. La América Compostela No. 116 Teléfono A-2253.
8391 22-26 Fef.

M.E.C.D. 2016

Se Venden

VENDO EL BILLAR DE SAN JOSE No. 25 esquina a San Nicolás, por no poder atenderlo; trabaja bien; el dueño de 1 a 3 de la tarde.
8257 21 feb 24

BILLARES: VENDO MESA CARAMbodas 4x8, seminueva, a primera oferta; contadora Nacional dos gavetas; cocina gas; mesas de restaurant caoba; cocina carbón mineral, grande, 2 hornos. Obrapía 99.
8352 22—28 Feb.

Varios

BILLARES

Se vende mesa de Viuda, completa, y mesa Chicago. Billares Hotel Plaza, por Monserrate, después 4 p. m.
7662 17 feb 24

ACERO ESTRUCTURAL PRODUCTO desmantelamiento almacén azúcar 400"x140'x35", propio para erigir otro de menores dimensiones; se da barato, tal cómo y donde está, en el Malecón del Puerto de Santiago de Cuba Cucho Mineral. Dimensiones piezas principales: 184 columnas 4" a 10"; 201 vigas 1 de 3" a 6"; 3164 angulares de 1 1|2x1 1|2 a 8"x8", 1519 vigas canal de 4" a 15". Demás informes: M-2863, Metropolitana 223, Habana, señor Jiménez.
8046 20 feb 27

SE VENDEN DOS MESAS DE BIllar, una de Chicago y otra de Viuda con su equipo completo. Informa García. Billares del Salón H. Manzana de Gómez.
7462 16 Fe. 24.

LIQUIDACION PERMANENTE DE cajas de caudales y de acero, contadoras niqueladas y de caoba, armatostes, cantinas, vidrieras, mesas de mármol y Vitrolite, sillas de Viena, nuevas y de uso, y muebles en general, baratísimos, por dejar el negocio. Apodaca 58, entre Suárez y Revillagigedo.
7232 14 feb 24

Música

Afinadores

AFINE SU PIANO O PIANOLA POR $2.50. Absoluta garantía. Virgilio Fernández, procedente de grandes fábricas europeas. Taller de reparaciones y barnizado de pianos. Zulueta 36 y medio. Telf. M-3040.
4463 ?9—28 Feb.

Radios

RADIO: (PHILIPS) Y (LYRIS), ALL American), de todos tipos. Los mejores aparatos del mundo. Pida demostraciones. Reparamos, instalamos aparatos y antenas. Accesorios en general. J. García, Salud 86, M-3025.
7183C 1—7 Mar.

¡MARAVILLOSO! APARATICOS DE Radio; trabajan sin baterías ni tubos Los envío al recibo de tres pesos. José María Fernández, San Felipe, Provincia Habana.
8170 21—24 Feb.

Pianos y Pianolas

HORROROSA LIQUIDACION DE pianos, pianolas, ortofónicas, de las mejores marcas y a muy bajos precios. Absoluta garantía. Facilidades de pago. "La Predilecta", San Rafael y Oquendo.
6492T 10—25 Feb.

SE VENDE PIANOLA "AEOLEAN", casi nueva, funcionamiento perfecto, con muchos rollos; se da muy barata. Aguila 139, entre San José y Barcelona. Telf. M-1661
8027 20—28 Feb.

PIANOS Y PIANOLAS DE LAS mejores marcas, los vendo a como quiera. Absoluta garantía. Por escrito y nada de palabras. Casa Domínguez, Dragones frente al Teatro Martí. Telf. M-3040.
7015 13—28 Feb.

CARLOS L. PETERS

Fábrica de pianos de caoba; establecida desde 1886. pianos que duran toda una vida. Bajos precios. Afinaciones. Reparaciones. Plazos cómodos. Villanueva 19, entre Luyanó y Herrera. Teléfono I-2298.
7139 14—16 Mar.

PIANOS, pianolas e instrumentos al contado y en plazos cómodos. Música impresa y estudios para todos los conservatorios. Pianos de alquiler, afinaciones y reparaciones. Calidad y bajo precio. Viuda de Carreras y Cía. Prado 115. Telf. A-3642.
D_7 E.1757 Indf. 1 Ag.

MUSICA, PIANOS E INSTRUMENtos de todas clases más baratos que nadie, pianos para estudios desde $50, pianolas de las mejores marcas a escoger a precios de verdadera ganga, en violines alemanes de gran calidad tenemos precios de raja tabla por haber recibido grandes cantidades así como toda clase de instrumentos de cuerdas y accesorios a precios sin competencia. RUBAL Y BLANCO, Monte No. 8 entre Angeles y Aguila, Habana.
8294 21 feb 24

REALIZAMOS, A PRECIOS DE LIquidación, pianos, pianolas de uso, de los mejores fabricantes, con grandes facilidades de pago. Aguila 139, entre San José y Barcelona.
8337 22—24 Feb

VENDO MI PIANO "CHASSAIGNE Fréres", como nuevo, Lo doy en la mitad de su precio. Calle E número 35, entre 10 y 11. Teléfono X-1917. Reparto Batista.
8336 22—26 Feb.

VENDO magnífico piano, moderno en estado flamante teclado de marfil blanco. Lo doy en precio de ocasión. San Rafael 141 entre Soledad y Oquendo bajos.
8386 T 22-27 Fbre.

Música

Fonógrafos y discos

AUTOFONICA BRUNSWICK Y UNA máquina de escribir Kappel, se da en la tercera de su valor. Oficios 76, Departamento 21, esquina a Luz. De 6 a 9 pasado meridiano.
7867 19—24 Feb.

BAILE BARATO

Fonógrafos resistentes, Bellos. Cuerda para dos discos. Muy sonoros. Oferta especial por carnavales $8.50. Villanueva 19. Teléfono I-2298.
7311 E 22-1 Marzo

ORTOFONICA NUEVA, CON 40 DIScos, en $65.00. Teléfono A-6653.
8228 21—24 Feb.

Animales

Varios

ALIMENTOS PARA AVES; INCUBAdoras y criaderas eléctricas y de luz brillante. Aves y huevos de raza, y toda clase de artículos de avicultura. Enseres para colmenas. Semillas de hortalizas y flores. Vendemos colmenas con sus abejas. Alberto R. Langwith y Co. Pi y Margall núm. 66. Telfs. A-3240 y A-3145.
7202 5 feb 28

"INCUBADORAS NACIONAL ELECtrica Arias", desde 75 hasta 320 huevos. Exposición y venta, Pi y Margall 66. Telfs. A-3240 y A-3145. Alberto R. Langwith y Co. Unicos distribuidores.
7201 5 feb 28

Automóviles

Varios

Agencia MARMON y NASH

AUTOS DE USO

Chevrolet Touring . .	$250.00
Reo Touring.	100.00
Studebaker Touring .	350.00
Studebaker Touring .	500.00
Hudson Touring, 7 pass.	350.00
Peerless Touring, 7 pass.	100.00
Buick Touring 7 ps. .	600.00
Buick Ligero del 26 .	600.00
Buick Ligero del 28 .	900.00
Buick Ligero, Cuña, del 27	700.00
Buick Sedan, 5 pass. del 27.	1.000.00
Nash Standard Sedan del 29.	1.000.00
Nash Touring, 7 pas.	1.000.00
Baby Marmon Sedan	1.000.00
Chrysler 72 Sedan de Luse.	1.200.00
Chrysler 262. . . .	800.00
Peerless Coach. . .	550.00

Todos estos carros están en magníficas condiciones de pintura, fuelle y gomas nuevas.

FACILIDADES PARA EL PAGO

Además tenemos una existencia de autos de todas marcas desde $25.00.

Un vendedor le atenderá todos los días desde las 8 a. m. hasta las 11 p. m.

PLA, AIXALA COMPANY
MARINA Y PRINCIPE
U-1737 U-4327

Los Mejores CARROS DE USO en la Habana

GRAHAM PAIGE SEDAN de cinco pasajeros,, modelo 1928, entrada $800.00.
PEERLESS Touring 7 pasajeros, 1925, entrada $480.00.
NASH Cuña, 4 pasajeros, 1927, entrada $400.00.
PONTIAC Cuña 4 pasajeros, 1927, entrada $120.00.
Gran Variedad de Marcas

FACILIDAEDS DE PAGO

Agencia Cadillac
MARINA, 12 HABANA

PACKARD FLAMANTE, SIETE PAsajeros; con chapa; véndese en Real 118, Marianao, garage
8332 22—1 Mar.

VENDO AUTOMOVIL H-C.S. ESPEcial; 5 pasajeros; 4 cilindros; 6 ruedas alambre completas; buena pintura Duco; motor a toda prueba. $250. Obrapía 99, Muñiz.
8351 22—28 Feb

POR EMBARCARME VENDO 1928 Packard "6" Deluxe Sedan. Informes: F-5444.
8356 22—25 Feb.

Automóviles

Varios

SE VENDE UN AUTOMOVIL MARCA "Roll-Roice" turincar; cinco pasajeros; puede verse en el garage Inglés, Calzada de Infanta 98. Telf. U-7150.
7493 17—24 Feb.

GRAN TALLER DE CHAPISTERIA

Reparación en general de radiadores, pintura "Duco", soldadudа autogena de Enrique Padilla, Infanta 8, entre Jovellar y San Lázaro. Teléfono: U-7267.
Esta casa pinta con "Duco" todas las reparaciones de los trabajos de chapistería, con precios muy reducidos y con toda garantía en las reparaciones generales. Mi interés que sea usted un cliente para siempre.
12162 J. I. R. IND.

CAMIONES FORD

de volteo de tipo nuevo, equipados con gomas neumáticas, se solicitan para trabajar en movimientos de tierra en San Pedro de Mayabón y Los Arabos (Provincia de Matanzas). Pagamos a $1.00 la hora de trabajo, incluyendo chauffeur, combustible y lubricantes. Diríjase a Garciga, Consulado 126, altos, de 8 a 11 y de 2 a 4.

Casas de Préstamos

JOYAS FINAS

de oro, platino y brillantes, procedentes de préstamos vencidos. Liquidamos gran existencia.

"LA REGENCIA"

SUAREZ 8 y 10, acera del Ten-Cent.

NOTA.—Abonamos el 80 0|0 de su costo cuando desee vender una joya aquí adquirida.
8143 18 marzo 20

EMPEÑAMOS Y COMPRAMOS prendas oro, brillantes, máquinas escribir, fotografía, objetos de arte, ropa de caballero, hilo y seda. módico interés. "El Volcán", Factoría 26. A-9205.
7316 15—17 Mar.

BAULES Y MALETAS

Surtido completo de lo más fino hasta lo más económico, precios no vistos.

JOYAS, MUEBLES Y ROPAS

Las compramos siendo modernas, las empeñamos con interés módico; y las vendemos con facilidades de pago. Antes de comprar vea nuestra exposición y precios y se convencerá

"LA COMPETIDORA"

Gloria e Indio. Telf. A-6827.
E2389 indf 1—Nov.

"EL BRILLANTE"

Casa de préstamos. Ya instalada en el nuevo local realiza una gran existencia de pianos y pianolas, al contado y con facilidades de pago, de absoluta garantía, a precios muy baratos; así como joyas de oro y platino con brillantes y otros muchos artículos. También prestamos dinero sobre alhajas y objetos de valor. AGUILA 139, ENTRE SAN JOSE Y BARCELONA. TELF. M-1661.
6498 10 mar 12

PRESTAMOS

Sobre joyas y objetos de valor a bajo interés.

COMPRAMOS

Muebles de oficina, archivos, cajas de acero y máquinas de escribir.

VENDEMOS

A precios de ocasión muebles de oficina, archivos, cajas de hierro y acero, máquinas de escribir, neveras de hierro, baules y maletas, relojes de pared y de pie, joyería de oro, platino y brillantes, relojes de oro 18 quilates, instrumentos de música y ropa de hombre; todo procedente de empeños vencidos. LA CONFIANZA, Suárez 7, esquina a Corrales, Telf. A-6851.
7090 13 Feb. 28

LA SEGUNDA COMPETIDORA
DE RUFINO G. ARANGO

Gran liquidación de joyas, muebles, ropas, baúles y maletas de todas clases. Máquinas de coser y escribir Victrolas y pianolas todo por la mitad de su valor. Se compran y cambian muebles modernos Dinero en cantidades sobre joyas, ropa y toda clase de objetos de valor. Módico interés y absoluta reserva.
San Nicolás No. 250 entre Gloria y Corrales. Teléfono M-2875.
E 2695 Id 1o Nov.

DINERO

Sobre joyas 2 al 5%; joyas de remate a mitad de su valor, absoluta reserva.

LA COMPETIDORA

Gloria 68, esq. a Indio
Teléfono A-6827
2389 indef. 1 nov

Dinero e Hipotecas

Se toma

NECESITO $10.000 AL 12%

Sobre dos mil quinientos metros de terreno, en el Vedado, Jorge Govantes. San Juan de Dios No. 1. Teléfono M-9595 y A-5181
8376 22-25 Febr.

SOLICITAN $2.000 AL 7x100

En hipoteca de una casa, informan en la casa de Compra-Venta, Teléfono A-6161.
8421 22-25 Fbre.

DINERO HIPOTECA

Tomó $30.000 al 12%, finca 106 caballerías Santa Clara; $20.000 al 12% finca 180 caballerías Guantánamo; $70.000 al 7% finca de 188 caballerías Santiago de Cuba arrendada en $35.000 anuales por 20 años. En la Víbora calle Luis Estévez $500 al 9% sobre 3 casas que rentan $150 mensuales. 85.000 al 6% gran garantía, casas de 3 plantas en Prado Informes directos a tenedores del dinero. M J. Acevedo Notario Comercial. Obispo 59. Teléfono M-9036.
7307 E 22-25 Fbre

Se Ofrece

DINERO

Doy grandes y pequeñas cantidades en hipoteca desde el 6% en adelante para la Habana y sus barrios; también tengo para los Repartos. Operació nrápida y absoluta reserva.

JULIO C. GRANDA

Obrapía 33. Telfs. M-5921 y F-5759.
7212C 7—b

DINERO EN HIPOTECA AL 6 o|o

Doy en 24 horas siempre que presente buenas garantías. José P. Quintana. Chacón 23, bajos. Teléfono M-7730.
C7270 16 marzo 1

HIPOTECAS BARATISIMAS

Facilito dinero en hipoteca, interés muy barato, de prestamistas honrados y considerados. Compro como apoderado, casas chicas y medianas, Infanta 43 D, U-1802 de 12 a 8. Llenin.
7929 19 feb 25

DESDE 3%

Dinero S/. Hipotecas

TIEMPO 2 ó MAS AÑOS a voluntad de Vd.

PAGAMOS NOTARIA

A-4358 M-6263 Altos Droguería SARRA
8262 21-3mar

EN HIPOTECA DOY $500 A $5.000 sin comisión, Habana Repartos; también $6.000 a $50.000 y segunda hipotecas. Neptuno y Amistad, café, vidriera tabacos. Díaz. M-5238.
7513 17—25 Feb.

DINERO EN 1a. HIPOTECA DOY AL 6%. Operación en 24 horas. José P. Quintana. Teléfono M-7730, Chacón 23 bajos.
C7148 27 E 26 Feb

DINERO para hipotecas al tipo más bajo de plaza, en todas cantidades, con la mayor reserva y prontitud. Miguel F. Márquez, Empedrado 16, altos, esquina a Cuba.
2102 indef 1 Sep.

FACILITO DINERO EN PAGARE simple, desde $100 00 hasta $1.000.00 al 12% y al 18% anual. Informan: Julio E. López, Edificio Larrea, Departamento 305, Aguiar y Empedrado.
8192 21—28 Feb.

TORNER Y ABELEIRA, (Corredores). Hipotecas, compra-venta y préstamos sobre muebles, automóviles, alquileres, declaratorias de herederos, testamentarías, etc. Oficios 18, departamento 307. Notaría de Barrueco. A-4829.
7411 16 mar 1

DINERO EN HIPOTECA A LOS MEJORES TIPOS DEL MERCADO

JOSE DELAGE

EMPEDRADO 30. A-4442.
7293C 20—22 Mar.

DOY DINERO EN PAGARE CON LA firma de un propietario de casas, operación en el día. También doy dinero en primera y segunda hipoteca, sobre fincas rústicas y urbanas al 7%. También sobre condominios, usufructos y participación de herencia. Alberto Cuervo. Obispo 59 altos, Edificio Europa. Teléfono A-0318.
6786 12—2 Feb.

Tenemos Grandes

Y pequeñas cantidades de dinero para hipotecas al mejor tipo, sobre fincas, casas en laHabana, Marianao y sus barrios, para fabricar. Martínez y Prieto. O'Reilly 23. A-6951.
106. Indf. 30 En.

DOY DINERO A PRESTAMO

Desde 100 pesos hasta 50 mil sobre muebles, bóvedas y panteones, alquileres, automóviles y camiones, hipotecas, casas y solares, exijo mucha reserva. J. Llanes, Sitios 42 Teléfono M-2632.
8434 22-28 Fbre.

Desde las 8 de la mañana hasta las 10.30 de la noche está abierto nuestro departamento de Anuncios Clasificados.

Para el Hogar

Limpieza de cocinas

MECANICOS ELECTRICISTAS arreglo cocinas, calentadores, neveras, planchas, motores, bombas; traslados de lámparas, etc., no importa dónde usted viva. Llame hoy: E. Pochet, Villegas 40. A-6547.
8025 20—2 Mar.

Reparación de Muebles

SE ARREGLAN MUEBLES "EL ARTE"

Taller de reparación y reconstrucción de muebles, envases y embarques, Especialidad en pinturas, barnices y tapicería. Calle I número 69, casi esquina a Calzada. Teléfono: F-2312.
7260C 15—17 Mar.

NEVERAS MIMBRES, ESMALTO, sistema Duco, igual que de fábrica. Barnices muñeca fino; esmaltes en general; tapizamos, envasamos muebles. Precios baratísimos. Aniceto Calvo, Telf. U-3164, Zanja 61.
8251T 21—23 Mar.

REPARACION MUEBLES, CASA Pardo, U-5761. Barnices muñeca, fino, esmaltes. Duco, decoraciones, pinturas mimbres a vapor, dorados, tapicerías, azogamos lunas, reformamos y envasamos muebles, garantizamos nuestros trabajos. Precios baratísimos. San Rafael 130.
7925T 19 mar 21

NEVERAS DE TODAS MARCAS

Reparación completa y esmalte, trabajo garantizado; piezas de repuesto; desde $10 en adelante. Tenemos pomos de cristal y de metal White Frost Company, Habana 110. Telf. A-6688.
7845 19—25 Feb.

Para las Damas

Especialidades

EXCEMICIDA DE MADAME SENtoure, maravillosa pomada francesa, infalible para excemas, herpes, peoriasis granos, fístulas Poderoso específico para llagas, úlceras crónicas Curas asombrosas Venta Sarrá, Johnson, Taquechel Depósito Máximo Gómez 412. Dr. Moriet.
G 8 Ador Indf.

Masajistas

MASAJISTA DE ESPAÑA INTEgral, Masaje; movilización; gimnasia sueca medicinales. Tratamiento contra reuma; circulación: reeducación muscular; adelgazar, etc. Consultas de 3 a 6, Zulueta 36 D, altos Telf. M-2111 a domicilio.
7189 2 M. 4.

Zapateros

EL PENSAMIENTO. CALZADO A medida; hecho a mano. Especialidad para pies delicados o defectuosos. Pasamos a domicilio. No cobramos el lujo. Calzada del Cerro 771. (Frente a la iglesia). Telf. I-6157.
2688 17 abril 17

Modistas

MODISTA: SE HACEN VESTIDOS de señoras y niñas por los últimos figurines; y se copian modelos. 3a. entre 6 y 8, La Sierra. FO-1610.
7562 17—4 Mar.

Varios

MANTONES DE MANILA: MANtillas; peinetas españolas; trajes típicos de todas naciones; pinturas, maquillajes para artistas de teatro y de cine. Alquiler de disfraces para carnaval, de todas clases y estilos, los alquila PILAR, Virtudes 28, entre Aguila y Amistad. Teléfono: M-9392.

FUERA CANAS. OBTENGA UN hermoso color negro o castaño usando "La Favorita", tintura instantánea y vegetal a base de Quina. Estuche $1. De venta en boticas y sederías. Depósito: Peluquería PILAR, Virtudes 28. Teléfono M-9392.

CORTE DE PELO A SUS NIÑOS por expertos peluqueros, estilo americano y francés. Niños: 50 centavos. Niñas, modelo "Garzón" niños "Juana de Arco", 50 centavos. Señoritas: 80 centavos. Peluquería PILAR, Virtudes 28. Teléfono M-9392.

PILAR: PELUQUERIA DE SEÑOras y niños. Peinados $1. Masajes, 50 centavos; manicure, 50 centavos; lavado de cabeza 50 centavos; teñido del cabello, desde cinco pesos. Trenzas, moños postizos, cabello. Virtudes 28. Teléfono M-9392.
4166T 25—25 Feb.

Para las Damas

Varios

SENOS

Desarrollo o restauración por nuevo tratamiento de uso externo Conserva la lozanía del seno y la suavidad del cutis con los productos "Emegé". De venta: La Casa Grande; La Dalia; Prado 106, y La Filosofía, Consultas confidenciales por correo o teléfono. Mlle. Emergé, Industria 57. Teléfono M-9513.
8064 20 marzo 7

Enseñanzas

Academias y Colegios

ACADEMIA MORALES

DIRECTORES: CARLOTA MORALES DE GUTIERREZ, FEDERICO GUTIERREZ ALBERDI.

Clases diurnas y nocturnas. Primera y Segunda Enseñanza. Clase de Comercio, Ortografía práctica, Aritmética, Teneduría de Libros, Taquigrafía Orellana, Pitman; Inglés, Telegrafía y Mecanografía. Mecanógrafos en un mes enseñándoles toda clase de trabajos de oficina y distintos sistemas de máquinas de escribir. Pupilos, medio y tercio pupilos y externos.

AVENIDA MENOCAL 102,
ESQ. A SAN RAFAEL
Teléfono U-3756
7169 31—2 Mar.

ACADEMIA "MANRIQUE DE LARA"

Comercio, Bachillerato, Primera enseñanza e idiomas. Internado para varones. Medio internos y externos de ambos sexos. La Academia mayor de la Habana, 12 años de fundada. Cientos de graduados empleados por nosotros en Bancos, Notarías y casas de comercio. En breve tiempo preparamos a nuestros alumnos para trabajar de Mecanógrafos, Taquígrafos y Tenedores de Libros. Clases día y noche. Prospectos e informes por correo o por teléfono, CUBA 58. Telf. M-2766.
7160C 30—30 Feb.

Academia de inglés "ROBERTS"
MALECON 31

Las nuevas clases principiarán el día 2. Clases nocturnas $6.00 mensuales. Clases particulares por el día en la Academia y a domicilio. ¿Desea usted aprender pronto y bien el idioma inglés? Compre usted el METODO NOVISIMO ROBERTS, reconocido universalmente como el mejor de los métodos hasta la fecha publicados. Tercera edición, pasta, $1.50.
B1403 Indf Jun 6

COLEGIO SAN ELOY

Pupilos desde $18.00 al mes. Primera Enseñanza. Preparatoria. Bachillerato, Idiomas y Comercio. se Admiten internos, medio internos o externos. Calzada del Cerro No. 620, Habana. Telf. I-6002. Pida prospectos
3944 25 feb 24

GRAN ACADEMIA COMERCIAL ENseñamos inglés, mecanografía, teneduría, taquigrafía, preparatoria, etc. Director, doctor Loreto Serapión. Gervasio 116 altos. Telf. U-3032.
7283C 19 marzo 4

ACADEMIA SISTEMA FARRILLA. Corte, costura y corset, se dan clases a domicilio se hacen y venden patrones a la medida. Monte 64, segundo piso. Telf. M-4001.
7922 19 mar 1

GRAN ACADEMIA DE CORTE NAcional,

SISTEMA "SERRA"

Damos títulos de profesoras en un mes. Admitimos pupilas y medio pupilas. Clases por correspondencia, día y noche, domicilio. Vendemos el valioso método Serra. Lealtad 82. M-6846. Paquita Serra.
7191C 4—6 Mar.

Gran Academia Comercial de Idiomas, Taquigrafía y Mecanografía. Unica premiada en el concurso Profesional celebrado el 28 de Mayo de 1922. Colegio elemetal y superior. Director: Luis B Corrales Loma de la Iglesia de J del Monte, Teléfono I-2490 Clases de día y de noche Internos En todas las librerías y en esta Academia se vende la única Aritmética Mercantil, práctica, con problemas de Teneduría de Libros Más útil y más barata que se conoce
[illegible]

ACADEMIA MERCANTIL: CLASES diurnas y nocturnas, individuales, colectivas o por correspondencia, de Teneduría de Libros, Cálculos Mercantiles, Contabilidad superior, por experto contador. Taquigrafía Pitman, Inglés, Ortografía, Mecanografía, $2.00. Eneñanza práctica, garantizando éxito. Cuota módica. Luz 22. Teléfono A-9621.
8340 22—9 Mar.

Enseñanzas

Academias y Colegios

ACADEMIA NACIONAL
SISTEMA ALEMANY

de corte y costura. Damos a conocer por 1ra. vez en Cuba este valioso sistema moderno, facilísimo, el más práctico, siempre será últimas creaciones Parisienes, modela el cuerpo, solo cortar hilvanar probarlo queda encantada del corte (chic) irreprochable, las alumnas, en un mes clases especiales obtendrán Método y título de Profesora, clases en figurines, garantizamos clases correspondencia Provincias, remito mi ilustrado Método, clases sombreros, flores, modista, no cobramos, para tratar de 11 a 1; 6 a 8 Virtudes 13, esquina Industria. Teléfono A-5967.
8278 21 Feb 20

Profesores

PIANO Y SOLFEO: DOY CLASES. También a domicilio. En poco tiempo tocará lindas piezas y será profesora estudiando por mi práctico sistema. A-0225| Precios económicos.
7168— 31—2 Mar.

PROFESORA CANADIENSE DA CLAses particulares de inglés. Prepara para exámenes del Instituto. Tiene título, experiencia y referencias. Mary Crisp. U-1508.
6705 11 feb 26

PROFESORA DE FRANCES, DA CLAses a señoras y señoritas. Sírvanse llamar de 12 a 1. F-6547.
7768 18 feb 28

ARITMETICA Y ALGEBRA

Profesor especializado en la preparación de estas asignaturas, para el Instituto y Normales, con inmejorables referencias, da clases particulares, Sr. Núñez. Telf. M-2111. Para más informes, llame de 5 a 6.
7818 18 feb 28

EXPERTO PROFESOR DE INGLES, en pocos meses habla y escribe usted el inglés, sea cual fuere su giro, oficio o profesión. Clases a domicilio. Precio módico. Alvarado. I-7335.
7353 15 feb 25

INGLES, TAQUIGRAFIA, MECANOgrafía, Preparatoria, Traducciones. Profesor Lista, procedente de la Universidad Gregoriana. Precios de situación. Muchas referencias. Infórmese: Teléfono M-6871
7847 19—28 Feb.

PROFESORA DE SOLFEO Y PIANO, clases a domicilio y en su casa, graduada en el Instituto Nacional de Música. Teléfono F-6069.
7192T 14—1 Mar.

DESDE CUALQUIER PARTE DE LA República, aprenderá con el doctor Loreto Serapión, por correspondencia: Inglés, Teneduría, Taquigrafía, Aritmética, Gramática, etc. Gervasia 116, Habana.
6175 8—10 Marzo.

SE OFRECE SEÑORITA

Graduada de la Universidad de París, para clases de francés, literatura e inglés. Habla español. Teléfono U-7920. Edificio Andino. San Lázaro 490.
7222 14 mar 1

PROFESORA DE LONDRES, GRAduada, tiene mucha experiencia en Habana, da clases de inglés en su casa o a domicilio. Nora Fiddy. Baños y 27, Vedado. Telfs. F-6239 y F-6534.
7262C 15 mar 17

BAILES WILLIAM: M-3643

Tango a domicilio: 3 personas $40. Todos bailes salón, clases hasta dominarlos todos juntos, $10. Son, Rumba, $5. Bailes españoles, castañuelas, bailes teatrales. Casa particular. M-3643.
6818T 12—13 Mar.

PROFESOR GRADUADO EN MADRID y París. Clases a domicilio, Primera y Segunda enseñanza. Gramática; Historia; Literatura; Geografía y Francés. Sr. Cid, San Lázaro 388-A. Teléfonos U-4746 y A-4848.
5569 4—6 Mar.

UN JOVEN AMERICANO, PRACTIco en la enseñanza, quiere dar clases en Inglés en su casa o a domicilio. Llame al teléfono A-1808, pregunte por Mr. Fuller
7843 19—1 Mar.

FRANCES-INGLES: ENSEÑA EXPERto profesor extranjero; diez años enseñando en Habana. Clases individuales, $10.00; colectivas limitadas, $4 00. Traducciones. Amistad 70, bajos, esquina a San Miguel.
8001 20—25 Feb.

GARANTIZO UD. HABLARA

inglés pronto tomando clases individuales conmigo; aquí no perderá tiempo ni dinero. Instrucción superiores a clases colectivas Aseguro enseñanza gramatical rápida práctica. Especialidad conversación, perfeccionamiento. Competente profesora Americana que sabe enseñar.— Galiano 93, altos. Teléfono M-1307
8274 21 feb 24

JOVEN AMERICANO, GRADUADO en el Colegio de Profesores de Detroit, Michigan, dispone de mañana y tarde para dar clases de inglés. Desea que quien no tenga verdadero interés no le moleste. Informes: H. W. Mattord, Industria 125 M-5129.
8325 22—25 Feb.

SEÑORITA profesora se ofrece para dar clase a domicilio de primera y segunda enseñanza. Especialidad en los niños pequeños con métodos modernos. Teléfono F-5607.
8378 T 22-27 Fbre.

TANGO, DUCLER, CANTOR DE la orquesta "Bachicha" y profesor de baile de la mejor sociedad argentina, le enseñará a bailar el tango "en ocho lecciones". Las clases a domicilio. Informes: Teatro "Campoamor". Teléfono A-7054.
8401 22- F. 4 Mar

SE OFRECE PROFESOR PARA LAS asignaturas de bachillerato: Aritmética, Algebra, Gramática, Preceptiva y Castellana. Teléfono U-2146.
7555 17—24 Feb.

Enseñanzas

Profesores

PROFESORA DE PRIMERA Y SEgunda enseñanza. Se ofrece para dar clases en su casa y a domicilio. Precios módicos. Telf. F-2646.
7191T 14—1 Mar.

PROFESORA FRANCESA, COMPEtente y experimentada en su enseñanza, sistema fácil y rápido; conversación en corto tiempo; literatura. Inmejorables referencias. A-3190. Campanario 1, segundo piso.
7274C 17 marzo 4

PROFESORA FILIPINA: ENSEÑA inglés, taquigrafía, mecanografía, a damas y señoritas. Clases diurnas y nocturnas. Gervasio 116, altos. Teléfono U-3032. Informan, Sra. Urbide Serapión.
6699 11-F 13-M

PROFESORA DE PIANO, TEORIA Y Solfeo, incorporada al Conservatorio Orbón, da clases a domicilio y en su casa. Precios módicos. Telf. A-7371. Egido 55, altos.
6590 11—26 Feb.

PROFESORA FRANCESA

Graduada de la Universidad de París

Da clase de Francés y Literatura a domicilio y en su Academia. Calle 4 número 253, entre 21 y 27 Vedado. Telf. F-2658.
E-1862 Indf 1 Sep

INGLES; TENEDURIA; TAQUIGRAfía (inglesa y española; Ortografía; Mecanografía; Matemáticas; Dibujo Lineal y Mecánico. Enseñanza a domicilio por el Profesor F. Heitzman, Reina 30, altos. Honorario: 11 pesos mensuales individuales; y 6 pesos colectivas. Se darán más informes por escrito o personales.
7998 21—23 Mar.

CURSO DE PROCURADOR
¡OPORTUNIDAD!

Hasta las 3 de la tarde del sábado 1ro. de marzo, admitiremos alumnos para el Primer Curso de Procurador Las clases comenzarán la misma noche, a las 8. También admitiremos inscripciones de estudiantes por correo.

ACADEMIA PITMAN

Manzana de Gómez, Habana.
8208 21—1 Mar.

CLASES INDIVIDUALES, DIA Y noche. Teneduría, Aritmética, Caligrafía, Redacción, todo $5.00 mensuales. Inglés, Taquigrafía Pitman, Mecanografía, Ortografía, 5 pesos. Diploma y empleo final. Profesor Tizol, Belascoaín 195. Telf. M-1803. Pida folleto.
7924T 19 mar 21

Miscelánea

OFICINA DE CONTABILIDAD POR correspondencia. Llevaremos contabilidad en cualquier lugar de la República: $5 a $10 mensuales. Escriba pidiendo informes a F. Herrera, Milagros 21, esquina Felipe Poey, Habana.
3906 25—24 Feb.

AVISO
LA CASA GOMEZ

Ponemos en conocimiento de nuestra numerosa clientela y demás favorecedores que nos hemos trasladado de Neptuno número 259 esquina a Espada, a la misma calle, números 191 y 193 entre Gervasio y Belascoaín, al lado del Siglo XX, antiguo local de La Nueva Especial, deseamos vernos favorecidos por el público en general. Vea nuestra exhibición de muebles, ventas a plazos y sin fiador, no olvide la Casa Gómez. Neptuno 191 y 193.
TELEFONO U-4490
6771 11 feb 28

HERNIAS

Vendaje especial, cómodo y sencillo. Fajas reductoras. Corsets para desviación de la columna vertebral y aparatos para toda clase de imperfecciones. Emilio P. Muñoz. Ortopédico, 20 años de establecido. Consulado 69-D, Telf. A-9559.
411 30 d. vence 13 Mar.

ZALDO & Co.

Cuba 76-78 Habana

COMPRA Y VENTA de valores y propiedades. Administración de bienes. Inversión de capitales. Representaciones. Cambios extranjeros. Agentes Generales de The Fine Art & General Insurance Co. Ltd., Compañía Inglesa de Seguros contra Incendios.
E-2442 Indf. 1o. Oct.

Pérdidas

EN LA NOCHE DEL LUNES 17 DE febrero, se ha extraviado un alfiler en forma de barra, de 1 1|2 pulga da de largo, con una hilera de diamantes. La parte superior del alfiler es de platino, y la posterior de oro. Será gratificada la persona que lo devuelva al señor Hoppine, en el Consulado americano.
7272C 18 feb ?8

PERDIDO: UN VANITY DE JADE, incrustrado con brillantes en el centro, el resto de esmalte negro y verde. Se dará gratificación. Avisen a V. P. Ananieff, Cunard Line, Oficinas Prado 110, Teléfono A-7405.
8326 22—24 Feb.

EXTRAVIADA UNA LEOPOLDINA de oro para reloj, con un escudo e iniciales F. A. H. Quien lo encuentre deberá entregarlo a F. A. Hosack en el hotel Sevilla Biltmore y recibirá gratificación de $25.00.
8406 22-24 Fbre

EXTRAVIO DE 1 PAR DE ARETES

De perlas y brillantes; a quien los entregue en el Hotel "La Unión", será gratificado.
8172 21—24 Feb

EXTRAVIO DE UNA PULSERA DE plata, con perlas engarzadas; quien la entreghe en el Hotel "La Unión" será gratificado.
8338 22—25 Feb.

FOLLETIN 34

EL PUENTE DE LA VIDA

C. HAROLD SMITH
Autor de "Rahwedia"

...so establecimiento había un friso representando muchachas que se inclinaban sobre una balaustrada, con flores en las manos que parecía iban a arrojar a los visitantes. Mediante un ingenioso arreglo de las luces, las figuras de aquellas muchachas se desvanecían gradualmente, quedando en su lugar los esqueletos.

En otro sitio de recreo, también en París, alguno de los concurrentes iba a ocupar una silla en el centro del escenario, aceptando la invitación que se le dirigía. Entonces aparecían las figuras de dos mujeres, que no veía quien estaba en la silla. Esas mujeres se le sentaban en las rodillas y le besaban, en medio del regocijo de los espectadores. Me ofrecí para tomar parte en aquella farsa, y pude oir claramente las risas del público cuando las sirenas fantásticas me abrazaban y besaban. Sin embargo, no tuve la menor conciencia de que se me estuviera abrazando y besando, y me sentí decididamente chasqueado. Nada absolutamente había que revelara a los espectadores que aquellas figuras eran tan sólo las imágenes reflejadas de unas muchachas que so hallaban ocultas entre bastidores.

Finalmente, tuve el placer de conocer al famosísimo mágico Houdini. La última vez que le ví fué en una comida del Club de Circunnavegantes, al cual sólo pueden pertenecer personas que hayan dado la vuelta al mundo y cruzado la línea ecuatorial. Houdini se sentó a la mesa enfrente de mí, y cuando terminó la comida se le pidió que divirtiera a sus colegas de circunnavegación.

Houdini se puso en pie y pidió a los comensales que formaran un círculo en torno suyo. Sacó del bolsillo varios paquetes de agujas. Abriendo uno de esos paquetes, que contenía una docena de agujas, se las puso en la lengua, cerró los labios y sacó nuevamente la lengua. Las agujas habían desaparecido. Luego bebió un vaso de agua. Nuevamente sacó la lengua en la que puso otra docena de agujas las cuales desaparecieron de la misma manera que las primeras. De esta manera pasaron por su boca tres docenas de agujas.

En seguida nos presentó un carrete de seda, y tomando la extremidad de la hebra entre los labios, gradualmente fué haciendo pasar a su boca la seda por medio de movimientos bucales. Cuando habían desaparecido en su boca como dos yardas de hilo, hizo una señal para que se cortara la hebra. Indicó entonces que alguno de los presentes tomara la extremidad de hebra que le salía de la boca y tirara del hilo. Así se hizo, y entonces vimos salir de la boca de aquel hombre sorprendente las treinta y seis agujas ensartadas en la hebra de seda.

Cuando volvimos a la mesa le dije que yo tenía una idea sobre cómo había hecho aquella suerte.

—Si cree usted saberlo, dígamelo, me contestó.

—Se coloca usted un fuerte imán en el paladar, expliqué. Cuando se pone las agujas sobre la lengua, con la lengua misma las levanta al paladar, donde el imán inmediatamente las atrae y las detiene. Con anterioridad, se ha puesto ya en la boca treinta y seis agujas ensartadas, que guarda debajo de la lengua. Con la extremidad de ésta, hace aparecer la hebra con las agujas ensartadas y no las agujas y la hebra que tragó ante nosotros.

Siguiendo su costumbre de nunca revelar sus secretos, Houdini no me dijo si mi explicación estaba o no de acuerdo con la realidad.

Durante mis viajes por la India me interesó mucho el estudio de la llamada magia indostánica. En muchas ciudades indias, los faquires y nigromantes, que andan generalmente formando parejas, se presentan para divertir a los viajeros y dan representaciones al aire libre. La primera parte del espectáculo consiste casi siempre en una lucha entre una cobra y una mangosta. Se saca primeramente a la cobra de un cesto y se la irrita hasta que se saca de otro cesto la mangosta,comenzando entonces la lucha.

Viene después una serie de suertes de prestidigitación. Los faquires presentan objetos que parece imposible hayan podido ocultar, ya que no usan más ropa que el turbante y un taparrabo.

Encontrándome en Agra, dos faquires visitaban el hotel cada tercer noche; uno de ellos sacaba de su cesto una serpiente, y tomándola por la cola, la mecía dos o tres veces en derredor, y luego la lanzaba hacia arriba. Instantáneamente levantaba los brazos sobre su cabeza cubierta por el turbante, giraba con gran rapidez sobre uno de sus pies y, ante los espectadores, la serpiente había desaparecido.

Pregunté al dueño del hotel si sabía el secreto de aquella suerte, y me contestó que sí, pero que no podía revelármelo, porque eso le acarrearía la enemistad de los faquires, siendo cuestión de honor no dar datos sobre las artimañas del oficio.

—Sin embargo, añadió, si se oculta usted en aquel macizo de arbustos mientras que los faquires dan su exhibición, creo que averiguará lo que desea saber.

Me oculté entre los arbustos y observé. Cuando la serpiente, que naturalmente estaba amaestrada, era lanzada al aire, se ponía rígida; el hombre se inclinaba ligeramente hacia adelante para que el reptil le cayera entre los dos hombros, deslizándosele por la espalda hasta ocultarse debajo de la tela del taparrabo. La súbita elevación de los brazos del faquir tenía el doble objeto de ocultar el descenso de las erpiente y de distraer por un momento la atención de los espectadores.

La suerte del mango, considerada por muchos como el gran misterio de la India, es todavía más sencilla. No pretendo que esa suerte no pueda hacerse de otra manera, pero estoy seguro de que esta explicación indica cómo se puede hacer crecer un mango a la vista misma de los circunstantes.

El faquir forma un montículo de tierra como de siete u ocho pulgadas de altura y tomando una semilla de mango, hace parecer que la introduce en la tierra. Luego, cubre el montículo con un lienzo, pronuncia misteriosas palabras de magia y retira el lienzo. Pero mientras que realiza esas maniobras, ha conseguido ocultar entre la tierra un arbusto de mango, previamente aceitado o engrasado, para poderlo enrollar de modo que ocupe poco espacio. De cuando en cuando riega con agua la tierra, e introduce en ésta los dedos para ver que la raíz del mango esté bien sujeta. El humedecimiento de la tierra hace que el arbusto del mango se enderece gradualmente, de modo que el espectador ve salir los primeros brotes del arbolillo a través de la tierra, y ve también cómo gradualmente se va elevando hasta alcanzar una altura de doce o de catorce pulgadas.

He visto también muchas otras suertes en la India, como la del hombre que trepa por una cuerda arrojada al aire, hasta que desaparece. Esa es una ilusión, porque nunca se ejecuta al aire libre, sino únicamente dentro de una habitación, con la ayuda de aparatos y medios de ocultación.

IX

MI ALFOMBRA ENCANTADA

En el curso de mi vida, he viajado por muchos de los países de la tierra y visitado sus capitales. La Alfombra Encantada que me ha transportado en esos viajes, ha sido el humo: el humo que asciende a los cielos en forma de nubes, que revolotea sobre las ciudades y que camina con el viento. La antigua y fantástica historia del humo, que al parecer debería ser de lo más prosáico, tal vez será motivo de sorpresa para muchos de mis lectores.

Necesitamos remontarnos a las edades más remotas: su origen es coetáneo de la creación del mundo mismo. El humo no es sino negro de humo, y el negro de humo, humo En los albores de la creación, cuando los volcanes vomitaban llamas y escorias, despedían también humo, que quedaba revoloteando en estado de suspensión sobre los cráteres y que, al descender sobre la tierra y mancharla, hacía fértil, por más que entonces todavía no estuviera hollada por la planta del hombre.

Después de incontables centurias apareció el hombre sobre la tierra, y uno de sus primeros productos fué el humo, porque al encender por vez primera el fuego, éste despidió humo: el primer leño que quemó, hubo de transformarse en carbón. Vió que el humo dejaba un depósito negro donde quiera que se asentaba; descubrió que con un madero quemado a medias podía hacer una marca negra, y así concibió la idea de hacer una pintura o tinta aprovechando los depósitos de tizne, y se sirvió de un pedazo de madera carbonizada para trazar marcas y dibujos sobre las piedras y otros objetos.

Desde entonces, el negro de humo ha desempeñado un papel importantísimo en la preservación de los documentos humanos. Los moradores de las cavernas lo usaron para sus toscos dibujos; como pintura, se le aprovechó en los dibujos y decoraciones de las envolturas y de las cajas de las momias, así como para el adorno de las tumbas de los reyes. Hasta nosotros ha llegado buena parte de la historia faraónica, como resultado de la indestructibilidad del negro de humo, que es tan permanente como las pirámides mismas. Los jeroglíficos e inscripciones de los antiguos egipcios, son tan descifrables hoy, como el día en que se pintaron. Los más antiguos documentos de los chinos, se hicieron también con negro de humo, y cuando Guttenberg inventó el arte de imprimir, las primeras tintas que se usaron estuvieron hechas con negro de humo, como lo están hasta nuestros días todas las tintas para imprimir.

El negro de humo puede hacerse de cualquier substancia que contenga carbón, como resinas, grasas y aceites minerales y vegetales. Sin embargo, no se hizo el más fino negro de humo, sino hasta que se descubrió en 1880 que el humo de una llama de gas natural producía un negro más intenso que el que se había conseguido de cualquiera otra substancia.

Cuando se descubrió el gas natural en los Estados Unidos, se le usó primeramente en el alumbrado, y más tarde en la fabricación de lo que se conoce con el nombre de "negro de gas hidrocarburo". Este negro, en su condición de substancia velluda formada por minúsculas

M.E.C.D. 2016

FUE MORDIDO EN LA NARIZ POR UN PERIODISTA

Durante una reyerta en la calle con Benlliure, hijo

LOS AYUNTAMIENTOS

Suena el nombre de Menéndez Pidal para Instrucción Púbca.

MADRID, febrero 23. AP. Aun no se ha podido saber quién ocupará la cartera de Instrucción Pública que ha dejado vacante el Duque de Alba. Se tiene entendido que uno de los candidatos a dicho ministerio es don Ramón Menéndez Pidal, presidente de la Real Academia Española, pero probablemente no podrá ocuparla debido a una antigua dolencia que padece.

También se menciona para ese ministerio a don Eloy Bullón y el catedrático de la Universidad Central don Pedro Sainz Rodríguez.

LA CONSTITUCION DE LOS NUEVOS AYUNTAMIENTOS

MADRID, febrero 23. AP. El próximo día veinticinco serán nombrados los nuevos Ayuntamientos de toda España, los cuales habrán de constituirse al día siguiente.

El Gobierno anuncia que estos Ayuntamientos así constituidos serán temporales, hasta que unas elecciones municipales, hechas de acuerdo con la Constitución, los permita formar de manera menos heterogénea y con la disciplina que ya inculquen a sus partidarios los jefes de partidos políticos cuya autoridad no puede respetarse ahora tan concretamente después de cuanto hizo la Dictadura para anularlos.

PROTECCION PARA EL CULTIVO DEL TABACO

MADRID, febrero 23. AP. Los agricultores que se dedican a la siembra del tabaco se han dirigido al Gobierno pidiéndole medidas que permitan el desarrollo de dicho cultivo.

Desde un millón de plantas sembradas el primer año ha aumentado hasta ochenta y ocho millones que ahora existen distribuidas en todo el país. Aunque la calidad del tabaco que rinden no es muy buena, según los técnicos, ya constituye una industria en que se gastan al año $1.800.000 en jornales. España emplea anualmente $16.000.000 en comprar tabaco extranjero, suma que los cultivadores nacionales desean que deje de exportarse gradualmente para ir desarrollando, en cambio, la producción española en forma que pueda suministrar cuanto necesita el país, para importar solamente las calidades excelentes que el suelo no rinde.

NOMBRAMIENTO EN LA GACETA

MADRID, febrero 23. AP. La Gaceta de Madrid publica un real decreto designado a don Antonio Ballesteros para que represente al ministerio de Instrucción Pública en el XIV Congreso Internacional de Sociedades Americanistas que se celebrará en Hamburgo.

También publica un real decreto designando al general Manuel Goded para el cargo de Subsecretario del Ministerio del Ejército.

PELEAN DOS PERIODISTAS EN MADRID

MADRID, febrero 23. AP. El escritor madrileño Mariano Benlliure, hijo, agredió hoy a bastonazos al periodista Manuel Chaves Nogales, en momentos en que iba acompañado de su esposa. El señor Chávez repelió la agresión, mordiendo en la nariz a Benlliure.

EL HOMENAJE DE LOS MEDICOS AL GRAL. MACHADO

Le será tributado esta noche a las 9 en el teatro Nacional

LA FEDERACION MEDICA

Se calcula que asistirán dos mil quinientos médicos

En nuestro primer coliseo, Teatro Nacional, a las nueve de la noche, la Federación Médica de Cuba cumplirá un acuerdo de la Asamblea Médica Nacional tomado en diciembre próximo pasado en la ciudad de Pinar del Río, de rendir un público homenaje al Jefe del Estado, general Gerardo Machado y Morales, como agradecimiento por sus justas resoluciones resolviendo el problema subsistente con el Muy Ilustre Centro Gallego de la Habana y la situación económica de la institución. Conjuntamente con los médicos tomarán parte principal en este acto los miembros del Centro Gallego.

El Vicepresidente de la Federación Médica, doctor Ricado Núñez Portuondo, tiene a su cargo el discurso de apertura, sucediéndole el doctor Secundino Baños, Presidente del Muy Ilustre Centro Gallego de la Habana; después el doctor Rodríguez Barahona, Presidente de la Federación, y, por último, el doctor Francisco María Fernández, Secretario de Sanidad y Beneficencia, en nombre del general Machado.

Se calcula que cerca de dos mil quinientos médicos de toda la Isla asistirán al magno homenaje de hoy en el Teatro Nacional a nuestro Primer Magistrado.

DESCARRILAN UN TREN ENTRE CUATRO MENORES

Querían ver si era igual a lo que vieran en el cine

JAEN, Febrero 23. (ST.)—En días pasados como se anunció oportunamente, ocurrió el descarrilamiento de un tren (el ascendente de Málaga), entre las estaciones de Martos y Torredonjimeno, de cuyo accidente resultaron 15 heridos.

De las diligencias practicadas inmediatamente se pudo apreciar que el suceso fué producido por un tornillo de grandes dimensiones colocado en los railes por alguien que abrigaba propósitos criminales.

Las investigaciones practicadas por la Brigada de Ferrocarriles, y especialmente por el funcionario señor García Vela, han dado por resultado el averiguar que los autores del atentado son cuatro niños llamados Francisco Martos, de once años; Rafael Torrebajarano, de doce; Juan López Aguayo, de diez, y Manuel Ortega, de diez años, todos domiciliados en Torredonjimeno. Interrogados por el señor García Vela, los cuatro muchachos se confesaron autores del hecho.

Uno de los pequeños malhechores lo justificó de esta forma:

—Una noche estuvimos en el «cine» y vimos cómo descarrilaba un tren en marcha. Nos gustó tanto aquéllo, que, de acuerdo los cuatro, al siguiente día estuvimos buscando algún objeto para producir el descarrilamiento. Hallamos, después de muchos trabajos, un gran tornillo abandonado en la carretera, y con él nos fuimos a la vía y lo colocamos de forma conveniente. Por último nos escondimos en un lugar próximo para presenciar la catástrofe, que en nada se pareció a la que habíamos visto en el «cine».

Sorprendido el policía por esta referencia dada por los pequeños, decidió proceder a su detención, trayéndolos seguidamente a Jaén a disposición del Tribunal Tutelar para Niños.

QUEDO INAUGURADO EL CONCURSO AGRO-PECUARIO EN GRAL. MACHADO

Discurso de apertura por el secretario de Agricultura

VISITA A LAS SECCIONES

Valiosos ejemplares de ganado presentados a la exposición

Ayer tarde quedaron oficialmente inaugurados el Concurso de Vacas en Producción y Exposición de Ganado Lechero, de Cerda y Productos Hortícolas y la Exposición Avícola Nacional, en el reparto Lutgardita barrio General Machado, en el término Municipal de Santiago de las Vegas.

LA APERTURA

A las tres y media de la tarde llegó a la tribuna presidencial el Jefe del Estado acompañado por su ayudante, comandante Firmat, y por el señor Manuel Rodríguez Batista (Coronche), Jefe de la Guardia Privada del Presidente.

Inmediatamente subió a la tribuna el doctor Eugenio Molinet, Secretario de Agricultura, Comercio y Trabajo, quien pronunció el discurso de apertura.

Comenzó el doctor Molinet citando las palabras de un distinguido economista que afirmó que la riqueza nuestra se hallaba en nuestro suelo y citó datos comprobatorios de tal afirmación en los millones de pesos que se han obtenido como producto de los cultivos agrícolas.

Pero los esfuerzos han estado mal orientados—dijo. Sujetos a las fluctuaciones del precio de un producto, hemos padecido las consecuencias del monocultivo. Ahora nos damos cuenta del error.

Presentó al General Machado como ejemplo de un partidario de la diversidad agrícola, que comparte sus tareas de gobernante con las propias del campo, como lo demuestra el ser uno de los expositores más distinguidos.

Recordó fechas pretéritas en que habían tenido lugar concursos semejantes, hasta llegar la actual exposición, debida a la iniciativa de entusiastas personas que se propusieron ampliar la aplicación de la ley que aprobó la celebración de un Concurso Avícola. Hizo un elogio de la actividad y del entusiasmo desplegados y pasó a considerar la disminución notabilísima que ha habido en la importación de huevos, de once millones de docenas que se importaban, el año próximo pasado solo ascendió a un millón.

Citó como factor importante en esta reducción la implantación del nuevo arancel

Habló sobre el aumento de la producción ganadera y de los productos derivados de la leche, destacando la campaña llevada a cabo por la Secretaría de Sanidad para mejorar la producción lechera, disminuyendo, como consecuencia, la mortalidad infantil.

Y terminó exaltando la importancia de nuestra tierra de las cuestiones agrícolas, considerando a nuestro país como el Jardín de Invierno de Norte América.

Al terminar su discurso declaró, en nombre del señor Presidente de la República, abierto oficialmente el concurso.

VISITA A LAS SECCIONES

Luego el señor Presidente, acompañado por los invitados especiales, visitó las distintas secciones, admirando la alta calidad de los ejemplares presentados al concurso.

Durante esta visita la banda del Estado Mayor del Ejército, dirigida por el capitán José Molina Torres ejecutó un concierto.

El edificio destinado a la Exposición de productos hortícolas tenía desde lejos una gran atracción para el visitante, pues estaba su frente iluminado por grandes reflectores y sobresalían dos hermosas tiendas verde y gris, una con la exhibición del Servicio de Sanidad Vegetal, y otra con la de la Estación Experimental Agronómica. Realmente llamaba la atención el material y el buen gusto en la presentación de ambos departamentos, que han demostrado todo lo que se puede hacer en muy poco tiempo con actividad y entusiasmo.

Sanidad Vegetal exhibió su Escuela Rodante de dar conferencias a los agricultores en el campo. Una serie de ocho pasquines en colores mostrando las principales plagas de insectos y enfermedades de los cultivos y manera de combatirlas. Tiene lenguaje claro, de divulgación Esos pasquines, que el Departamento ha hecho en cantidad, serán colocados en todos los rincones de la Isla. El proceso de cada una de las inspecciones ordinarias y especiales de Sanidad Vegetal está bien mostrado en cuadros. El Departamento de Divulgación de Sanidad Vegetal ha hecho derroche de labor, de buen gusto y de entusiasmo eficaz.

La Estación Experimental Agronómica demostró que está trabajando en caña y tabaco con la mejor orientación. Presentó ejemplares espléndidos de ambos productos especialmente de variedades de cañas, con sus gráficos correspondientes Una colección de tubérculos, también de variedades especiales que se ensayan en los terrenos de dicha institución. Una vasta serie de pomos, esmeradamente presentados, mostraban una colección de cereales seleccionados.

El director de la Exposición doctor Bernardo Crespo, se adelantó a felicitar a los comisionados Rodolfo Arango y Salvador Sotolongo, que tenían el encargo del Comandante J. L. Vega, Supervisor de Sanidad Vegetal y la Estación Agronómica, de organizar la exposición de ambos departamentos.

CONCURRENCIA

Entre la concurrencia anotamos los siguientes nombres:

Señor Harry H. Guggenheim, Embajador de los Estados Unidos; los Secretarios de Estado, Sanidad, Agricultura, Gobernación y Guerra y Marina, señores doctor Rafael Martínez Ortiz, doctor Francisco María Fernández, doctor Eugenio Molinet, general Manuel Delgado y general Carlos Rojas, respectivamente.

El Coronel Carlos Machado, Vicepresidente del Comité Organizador; Manuel Villapol, secretario, Rafael Quintana, presidente del Comité Ejecutivo y el director general, doctor Crespo.

El secretario de la presidencia, doctor Ricardo Herrera; el general José Martí; general Montes, general Sánchez Agramonte; senador González Clavel.

Antonio Ruiz Gobernador de la Habana; representantes Aragonés, Sardiñas, Echevarría; doctor Antero Navarro, director del Hospital Calixto García; doctor Carlos García del Barco; doctor Rodríguez Machado, director del Hospital de Dementes.

Capitán Armando Rodríguez Cáceres, Delegado de la Secretaría de Agricultura en la Sección de Industria Animal; doctor Bernardo Crespo, jefe de la Sección de Industria Animal; doctor Miguel A. Ramos, jefe de Veterinaria; doctor Clodoaldo Arias jefe de Zootecnia; doctor Enrique Sotolongo, veterinario de la Secretaría; doctor Andrés Meana, veterinario del laboratorio Biopatológico; doctor Rafael de Castro Jefe del Laboratorio Biopatológico; doctor Francisco Etcheverría, catedrático de la Escuela de Veterinaria; general Valiente; doctor Luis A. Beltrán, coronel del Ejército; coronel Federico Cagigal; doctor Antonio Trujillo, teniente veterinario del Ejército; doctor Jesús L. Vega, comandante veterinario del Ejército; doctor Antonio Pérez Ara jefe de Biología Veterinaria; Juan Canto, jefe de Despacho; doctor Alfredo González Muñoz, secretario particular del Secretario de Agricultura; doctor Angel Estapé, director de la Granja Agrícola de Santa Clara; Arturo Betrayarza, comandante Félix Pereira; doctor Víctor M. Peraza, jefe de publicidad; doctor Manuel Zerquera, veterinario, doctor Alfredo Bosque.

Doctor Juan O. Naghten; el jefe de la Marina Nacional, Coronel Fernández Quevedo; doctor Celso Cuéllar del Río; senador Alberto Barreras, Angel E. Rosende, René Acevedo, doctor Enrique Sotolongo; doctor Antonio González Mora, doctor Ricardo Rodríguez Cisneros; coronel Polo Calvo, Heriberto Soto, Eliseo Figueroa, Luis Menéndez; doctor Juan C. Zamora, Federico G. Morales y otros

JURADOS

He aquí la relación de los jurados designados por el señor Secretario de Agricultura, Comercio y Trabajo:

JURADOS

I.—Concurso de vacas en producción: Cap. doctor Armando Rodríguez Cáceres y Martínez, presidente; primer teniente Antonio Trujillo Yhanes doctor Antonio Pérez Ara, secretario, químico: doctor Ignacio Resillez.

II.—Sección de ganado lechero: señor Heriberto Monteagudo; doctor Miguel A. Rodríguez Machado, presidente; doctor Miguel A. Ramos Gonzálezz, secretario.

Asesores: doctores Francisco Etcheverría; Víctor M. Peraza.

III.—Sección de ganado de cerda: doctor Rafael de Castro; señor Samuel F. Spirman; doctor Víctor M. Peraza Lima.

IV.—Sección de productos hortícolas: (A) Subdivisión de frutas cítricas, plátanos, hortalizas, frutos del país y otros productos: doctor Angel C. Estapé, señor José L. Amárgos, señor Oscar Arango.

(B) Sub-división de cereales, legumbres, tubérculos y raíces y plantas textiles: doctor Benjamín Muñoz Gharte; doctor Miguel A. Valdivia: señor Ernesto Fernández Aguirre.

LA EXPOSICION Y CONCURSO DE VACAS, GANADO DE CERDA Y EXPOSICION AVICOLA, inaugurada ayer, constituyó un grandioso acontecimiento. Nuestros fotógrafos recogieron en estas cuatro fotografías adjuntas, los principales detalles significativos de la magna justa, que fué inaugurada por el señor Presidente de la República, general Gerardo Machado y Morales.—Véasele en la primera instantánea, en la compañía del Embajador de los Estados Unidos de Norteamérica, del Secretario de Agricultura y del Senador por Matanzas, Dr. Celso Cuéllar del Río.

—Dos ejemplares privilegiados—vaca y caballo—que llamaron especialmente la atención de la selecta concurrencia.

—Y el doctor Eugenio Molinet, leyendo su bien coordinado discurso, donde comprobó una tesis, que nos conforta: la del valor extraordinario de nuestro suelo, susceptible éste de convertirnos en un pueblo perenne y equilibradamente próspero.

LA GRAN EXPOSICION INTERNACIONAL DE BARCELONA, SU CLAUSURA SOLEMNE E INAUGURACION DE LA NACIONAL

Al mismo tiempo se llevó a cabo la apertura de la Exposición Nacional de 1930, revistiendo ambos actos mucha brillantez

LA CLAUSURA Y APERTURA FUERON HECHAS POR EL REY

Discursos pronunciados por el Marqués de la Foronda, Conde de Figols, Alcalde y Primo de Rivera. Los premios

(De nuestro Corresponsal)

BARCELONA, Febrero. — Se celebró en el salón de actos del Palacio Nacional la clausura de la Exposición Internacional de 1929 e inauguración de la Nacional de 1930.

El día gris no favoreció la fiesta. Sin embargo, la mayoría de los balcones de las casas de la calle de las Cortes aparecían con colgaduras. También lucían gallardetes en los postes de las líneas de tranvías.

Numeroso gentío se aglomeró en la plaza de España para ver pasar a los invitados.

Presentaban magnífico aspecto las avenidas de la Exposición. El salón de actos del Palacio Nacional tenía mejor aspecto que el día de la inauguración, pues se hallaba llenísimo.

Cerca del salón del trono tomaron asiento las representaciones oficiales. A las once y media llegó al Palacio Nacional la comitiva regia. Acompañaban a don Alfonso el general Primo de Rivera, el duque de Miranda, gobernador civil, capitán general y otras personas.

Al pie de la tribuna se situaron los heraldos, ujieres y maceros. Seguidamente comenzó el acto oficial.

DISCURSO DEL MARQUES DE FORONDA

El señor Foronda dijo en su discurso que la obra magna de la Exposición no puede ni debe desaparecer. No es una estrella fugaz que después de brillar un instante se desvanece para siempre en la inmensidad del firmamento, sino que, por el contrario, ha de perdurar, marcando para España y para Barcelona el punto de partida para una nueva era de actividad y de progreso.

Barcelona ha visto coronada de gloria su obra de Montjuich, y sabe los esfuerzos de todo género que la ciudad entera ha realizado para conseguirlo. Por esto quiere que el producto de su trabajo no tenga una duración efímera, sino que los resultados de una labor colectiva y de una aportación económica que directa o indirectamente alcanza a todos los ciudadanos queden incorporados para siempre a la vida de la Ciudad.

A este nuevo esfuerzo de la ciudad han de seguir nuevas y brillantes manifestaciones de su pujanza industrial y de su cultura artística, para las que nuestra montaña será siempre un marco adecuado de grandiosidad y de belleza, en el que nuestras fuentes maravillosas, elevando al cielo sus irisados colores, musitarán cantos de gloria al recuerdo de esta Exposición, que ungió al año 1929 como uno de los más felices de nuestra historia patria.

Y en este instante en que la obra de Montjuich pierde su carácter transitorio de internacional para incorporarse a la permanente estructura de la urbe yo me complazco en poner en manos del Ayuntamiento de Barcelona, a cuya participación y esfuerzos se debe en primer término todo el conjunto de Exposición, haciendo fervientes votos para que el sol del éxito logrado hasta hoy no se ponga jamás en su recinto.

DISCURSO DEL CONDE DE FIGOLS

El conde de Figols dijo que con la distribución de premios a los expositores de la Exposición Interracional de Barcelona termina su labor el Jurado de premios. Añadió que la Exposición de Barcelona llama la atención de propios y extraños.

Agregó luego que el Jurado de premios a los expositores de la Exposición está compuesto de 867 personas de diez y ocho nacionalidades distintas, incluso señoras, cuyo concurso ha sido valiosísimo.

El Jurado, dividido por clases y grupos, ha examinado todo lo expuesto desde lo concerniente a religión y beneficencia hasta los más grandes adelantos científicos e industriales y ha otorgado 2,204 grandes premios, 734 diplomas de honor, 1,325 medallas de oro, 631 medallas de plata y 165 medallas de bronce, siendo el número de expositores de 5,810. Además, se han concedido 3,155 diplomas de colaboración y 400 de cooperación a personas que han asistido directamente, a entidades o corporaciones.

El trabajo del Jurado, con todo y ser largo y fatigoso, me complazco en hacerlo público, con gran espíritu de abnegación, estando todos empeñados en contribuir al éxito de la Exposición y ha transcurrido sin el menor incidente y con una armonía y concordia admirables. Esto prueba que Barcelona no se equivocó al hacer la primera Exposición Internacional después de la gran guerra, para ofrecer al mundo un campo neutral de confraternidad. Aquí los delegados de diez y ocho naciones han trabajado juntos en el Jurado como hermanos, caballeros y amigos y en la lucha para el progreso de la Humanidad no se ha visto sino ayuda fraternal mutua.

Los comisarios extranjeros y los presidentes de nuestras sociedades económicas se han multiplicado, secundando a la presidencia en cada momento y este fuego sacro se ha comunicado a todos los empleados de las oficinas puestas a nuestra disposición por la dirección, llegando su sacrificio en muchas ocasiones a trabajar día y noche para que nuestra labor se deslizara normalmente.

Terminó diciendo que todos han mostrado gran empeño en llevar su grano de arena para contribuir a la confraternidad universal que debe y puede llegar a conseguir esa paz duradera y firme, tan necesaria como deseada por todos.

REPARTO DE PREMIOS

Procedióse luego al reparto de premios y el propio conde de Figols dió lectura a los nombres de los agraciados.

EL DISCURSO DEL ALCALDE

Seguidamente habló el alcalde, quien dijo que cuando Barcelona va recogiendo, casi en plenitud, el fruto de su obra, el estricto cumplimiento de convenios internacionales determina que hayamos de segregar de este certamen universal la parte oficial extranjera que con toda cordialidad como desinterés los diversos países aquí representados han aportado con espléndidas manifestaciones de su arte, de su ciencia, de su trabajo, en fin, de su cultura.

Que sea para todos ellos el nombre de Barcelona correspondencia grata de firmes amistades y con los premios que tan justamente les han sido otorgados guarden siempre el recuerdo de nuestra viva simpatía.

PRIMO DE RIVERA

El marqués de Estella manifestó que el Gobierno ha entendido necesario acudir en ayuda del Ayuntamiento de Barcelona por los dispendios que sobre él han pesado.

Agregó que el iniciado esfuerzo de las clases productoras y más pudientes es preciso continuarlo y nadie dudará que no encontrarán los hombres de esta generación más noble y productivo empleo a sus cíneros que invertidos en liquidar y consolidar la gran empresa que a ellos correspondió realizar, dejando en herencia a los que nos sigan, que serán nuestros hijos, una ciudad revalorizada, atrayente, pacífica y civil, con una Hacienda municipal equilibrada, en recursos y necesidades.

FINAL

Acto continuo don Alfonso declaró clausurada la Exposición Internacional de Barcelona de 1929 e inaugurada la Exposición de Barcelona de 1930.

G. N.

CONFERENCIAS SOBRE TURISMO

"La necesidad del turismo en España y su explicación"

MADRID, Febrero 23. (ST.) El Sindicato de Iniciativas del Centro de España, filial de la Asociación de Propagandistas de España, que tan excelente labor nacional está haciendo, ha iniciado su ciclo de conferencias, en los salones de esta última sociedad.

Estuvo encargado de la primera conferencia el Secretario del Sindicato, señor Benjamín Marcos, quien trató de la necesidad del turismo de España, diciendo que para ponderar las bellezas españolas es preciso: primero, conocerla, y después, darla a conocer, lo que constituye la propaganda del turismo, y esta es la labor que emprende el Sindicato de Iniciativas.

Trata a continuación de la transformación de España por medio del turismo, ya que con las riquezas de éste obtenidas redundarían en el desarrollo de industrias, comercio, etc., y establecería lazos más estrechos entre todos los países, trayendo aparejado el hermoseamiento de todas las poblaciones afectadas a él por medio de reformas urbanas, construcción de nuevas carreteras, etc. Afirma que el más ardiente propagandista de las bellezas de España es S. M. el Rey, que ha fomentado el turismo con sus viajes, sus deportes, etc.

Añade que la propaganda debe hacerse por todos los medios, y especialmente por la cinematografía hablada, ya que nuestra lengua en la más extendida.

Se ocupa de las dos grandes Exposiciones de Sevilla y Barcelona, que tanto contribuyen a fomentar el turismo y a levantar el nombre de España, y termina diciendo que en esta labor de propaganda se esforzará el Sindicato de Iniciativas del Centro de España, cooperando a la labor que vienen realizando todos los organismos oficiales y particu-

UNA CONFERENCIA POR VALLELLANO

La dió en Madrid sobre el código nobiliario español

MADRID, Febrero 23. (ST.)—En la residencia del Centro de la Acción Nobiliaria pronunció el Conde de Vallellano, ex-Alcalde de Madrid, su anunciada conferencia sobre el Proyecto de Código Nobiliario, del que dijo que servirá para llenar el vacío que en este punto existe en España. Otros países tienen sus legislaciones especiales. Así, la nobleza queda organizada como cualquier otra clase social. También debe organizarse en España. La nobleza es un organismo vivo; sería absurdo negarlo. No pueden faltar para la clase nobiliaria las prerrogativas que para otras clases sociales existen. Para estructurarse debe seguir la clase nobiliaria las mismas normas y trámites que cualquiera otra clase española sigue. Y hay que defenderla, enaltecerla y glorificarla más ahora que nunca. Ha de mostrar también que está dispuesta a colaborar con las demás clases sociales por el bien de la Patria y del Rey.

A esto viene el proyecto del Código, completo en todas las materias que con la nobleza se relacionan.

Precisa ante todo la colegiación obligatoria. Son cerca de cuatro mil los títulos que hay en España. Cerca de trescientos son Grandes de España. Pero son muchísimos más los que no tienen sus derechos oficialmente reconocidos: quizás unos veinte mil que aún hay que multiplicar por los individuos de su familia.

Se formaría, pues, un organismo que constituiría la Asamblea Suprema de la Nobleza Española.

Otro punto interesante del proyecto es la creación de un Montepío. Sus funciones principales serían: pagar los títulos a quienes, con derecho a tenerlos, no puedan hacerlo y socorrer principalmente en la vejez a los nobles carentes de fortuna.

Actuará siempre la nobleza, como elemento conservador, manteniendo sobre todo la Monarquía, no tanto por ser Monarquía, sino porque es algo consubstancial a la Patria española.

Balompié en España

SANTANDER, Febrero 23. (AP.)—Gran entusiasmo reina hoy en esta localidad por haber vencido el Racing local al Barcelona F. C. en el partido que ambos equipos jugaron en opción al Campeonato de la Liga.

El Barcelona fué el primero en hacer funcionar el numerador registrando su primer y único goal en el primer tiempo durante el cual ejerció gran dominio manteniéndose el Racing a la defensiva.

Al reanudarse el juego después del descanso el equipo local tomó la ofensiva que mantuvo durante casi todo el tiempo de la segunda parte. Marcó dos goals el Racing por efecto de sus repetidos ataques a la meta catalana y sin que el Barcelona haya podido mejorar su score.

Terminó el partido pues dos a uno a favor del Racing santanderino.

El público protestó repetidas veces la actuación del árbitro, por considerarla parcial.

BARCELONA, Febrero 23. (AP.)—En el Campo del Deportivo Europa, contendieron el equipo de este nombre y el Arenas de Guecho. El partido, que fué por el Campeonato de la Liga, lo ganó el Arenas dos por uno.

El primer tiempo terminó con un empate a cero. A los tres minutos de la segunda parte Escrich marcó el primer tanto del encuentro para el Europa; diez minutos después Gurruzaga anotó el del empate; y, cuatro minutos más tarde Menchaca hizo el que dió la victoria al Arenas.

El encuentro queda catalogado como malo. Se realizó un juego muy vulgar, y se registraron serios incidentes motivados por jugadas violentas que dieron lugar a la expulsión de Alcoriza y Echevarría, del Europa y del Arenas, respectivamente.

BILBAO, Febrero 23. (AP.)—El Athletic de Bilbao batió ampliamente al Real Deportivo Español de Barcelona en el partido que jugaron ambos equipos por el Campeonato de la Liga. El resultado fué de seis por cero.

El público se indignó ante la inexplicable actitud del Español al enviar un equipo compuesto en su totalidad por jugadores de la reserva, los cuales hicieron gala de una excesiva violencia durante el tiempo que duró el partido. Y esa indignación, provocada por los jugadores españolistas, dió lugar a incidentes tan serios como el de agredir en la tribuna a un directivo del Club Deportivo Español quien tuvo que salir custodiado por la fuerza pública.

ZARAGOZA, Febrero 23. (AP.)—En partido eliminatorio por el Campeonato de la Liga—tercera División—contendieron el Patria de Aragón y el Aurora de Pamplona, venciendo el Patria por seis a dos. Los seis tantos del equipo ganador fueron marcados, dos en la primera parte y cuatro en la segunda, y los dos del Aurora, en la segunda mitad a causa de dos desafortunadas intervenciones del portero del Patria.

ZARAGOZA, Febrero 23. (AP.)K Con la anotación de uno a cero venció el Real Iberia, a la Cultural Leonesa en el partido que ambos jugaron hoy aquí por el Campeonato de la Liga. El resultado del encuentro no refleja lo que fué éste. Los leoneses dominaron contínuamente a los zaragozanos; pero éstos hicieron una defensa cerrada ante su portería que inutilizó todos los esfuerzos de los visitantes por perforarla. La mala suerte de la Cultural influyó de manera decisiva en su derrota.

VALENCIA, Febrero 23. (AP.)—El Deportivo Alavés y el Valencia F. C., empataron a un tanto en el partido de Campeonato de la Liga jugado esta tarde en el campo de Mestalla. Ambos goals fueron anotados en la primera parte, el primero Olivares para el Alavés de un buen tiro, y el segundo Vilanova para el Valencia al rematar un corner. En la segunda parte el juego fué muy disputado, dominando algo el equipo local.

Arbitró Espinosa.

SEVILLA, Febrero 23. (AP.)—Por la respetable diferencia de cuatro a cero, venció el Sevilla F. C. al Real Oviedo en el partido de Campeonato de la Liga. El equipo local dominó ampliamente durante la primera parte, anotando tres goals. El Oviedo dominó mucho en la segunda parte, pero estuvieron muy desafortunados en los remates a goal. Oscar, portero del Oviedo resultó lesionado por efecto de un rodillazo de Benitez al efectuar un remate, sustituyéndolo Benjamín.

El árbitro catalán señor Villalta, actuó medianamente.

MADRID Febrero 23. (AP.)—El encuentro celebrado por el Campeonato de la Liga entre el Real Madrid y la Real Sociedad de San Sebastián hoy aquí culminó en un empate a un goal.

El primer goal lo hizo Cominges para el Real Madrid, y el de la Real Sociedad lo marcó el internacional Marculeta, que ocupaba su puesto de medio centro, en una jugada espectacular y brillante Ambos tantos se registraron en la primera parte

En la segunda mitad ambos equipos se disputaron el triunfo con brios y con tesón pero a pesar de los esfuerzos realizados por las respectivas líneas de ataque el numerador quedó sin funcionar en este half.

VALENCIA, Febrero 23. (AP)—El Deportivo Castellón venció con la anotación de dos por uno al Sporting valenciano. El primero en anotar fué Arroinz para el Castellón, único goal que se registró en la primera parte. En la segunda Martínez anotó el otro del Castellón, y más tarde Conde hizo el de la honrilla para el Sporting, goal que dió lugar a algunas protestas del público que parece no lo consideró legal.

SAN SEBASTIAN, Febrero 23. —(23)—Jugando por el Campeonato de la Liga, en el Stadium Gal, el Real Unión de Irún derrotó copiosamente al Athletic de Madrid. El resultado del encuentro fué favorable a los irundarras por el alto diferncial de ocho a dos.

GIJON, Febrero 23. (AP.)—Por el Campeonato de la Liga, contendieron hoy aquí el Sporting local y el Real Betis de Sevilla. Venció el Sporting con la anotación de dos por uno.

CATECUMENO QUE TIENE 73 AÑOS

Fué bautizado en la iglesia de S. Miguel, Medina del Campo

VALLADOLID, Febrero 23. — En la iglesia de San Miguel, en Medina del Campo, ha sido bautizado el catecúmeno de 73 años Juan Anderson Mascalan, en presencia de casi toda la parroquia.

PROHIBIDA OTRA CHARLA LIRICA

Había anunciado dos en el teatro B. Aires, de Bilbao

BILBAO, Febrero 23. (ST.)—La noticia de la prohibición por las autoridades de Madrid de la Charla Lírica que, en un teatro de allí iba a dar Federico García Sánchiz, con el tema encubierto de "Unamuno, Alba y Josefina Baker", ha dado nueva actualidad a la reciente prohibición en esta ciudad de otra Charla Lírica del mismo conferencista.

García Sánchiz anunció dos Charlas en el teatro Buenos Aires, de Bilbao, la primera sobre El Pueblo Español, que fué dada sin incidente, y la segunda, patrocinada por la Asociación de la Prensa, con el tema "Santa Teresita".

Esto produjo algún revuelo por las noticias que llegaban de San Sebastián, según las cuales, incurría el conferenciante en algunas irreverencias el tratar de la vida de las dos Santas

La empresa del teatro, ante el temor de que la segunda charla pudiera dar lugar a algún incidente, consultó el caso con el presidente de la Acción Católica, que lo es de la Diputación, señor Bilbao, el cual negó su conformidad a la exposición del expresado tema.

En vista de ello, la Asociación de la Prensa no vaciló en pedir al señor García Sánchiz que cambiase el tema, proposición que desagradó mucho al autor, poseído de que en el desarrollo de su trabajo no había ninguna irreverencia; pero ante la insistencia de los periodistas, tuvo que desistir de su actitud, y dió en sustitución de la Charla prohibida, otra titulada "Del Minué al Charleston", sin incidentes.

Terminada su estancia en Bilbao, García Sánchiz partió hacia Madrid, para ultimar los detalles de su próximo viaje en el dirigible Conde Zeppelín, en el cual ha reservado pasaje, según dice.

UNA EXPOSICION DE BELLAS ARTES

La regional de Toledo ha sido declarada permanente

TOLEDO, Febrero 23. (ST.)—El Patronato Nacional del Turismo ha acordado que la Exposición Regional de Bellas Artes e Industrias artísticas, iniciada por el conde de Gilell, quede como permanente, y se ha reunido el Comité local, que presidía el conde de Casal, para disolverse, pasando la Exposición a la subdelegación del referido Patronato, el que la instalará en un local adecuado.

Al terminar la actuación de la Junta que presidía el conde de Casal, en la que se ha hecho constar un voto de gracias para este prócer, el alcalde le ha entregado el título de hijo adoptivo de esta ciudad en un artístico pergamino, obra del notable miniaturista señor Comendador, respondiendo esta entrega al acuerdo reciente de este Ayuntamiento por su gran labor en pro de Toledo. Al acto han asistido autoridades, personalidades y numeroso público.

TANGER, Marruecos, Febrero 23. (ST.)—El periódico de esta ciudad Le Dépeche Marocaine inserta una carta del Alto Comisario de España en Marruecos, General Gómez de Jordana, agradeciendo la defensa que de los intereses españoles hizo aquel, contestando la reciente información agresiva de Le Temps, de París, que tan mal efecto hizo en todos los centros.

"Nadie puede dudar—dice el general Jordana—la íntima cooperación que existe entre el residente francés y yo, cooperación sincera, basada en la misma comunidad de ideales y en una amistad inquebrantable. La simpatía recíproca entre nuestros dos países, así como la cordialidad de relaciones entre nuestros dos protectorados podrán ser sólo ignoradas por aquellos que no se han dado cuenta de la emocionante recepción de que fuí objeto durante mi visita a la zona francesa, así como la simpática y calurosa acogida que ha tenido en España el residente francés por parte del Rey, del Gobierno y del pueblo.

M.E.C.D. 2016