SECCION 1ª

El DIARIO DE LA MARINA es el periódico más antiguo de Cuba. Fué fundado en el año mil ochocientos treinta y dos. Servicios especiales de España.

DIARIO DE LA MARINA

Miembro de The Associated Press. Esta queda autorizada para usar nuestros servicios y noticias de Información. Hilo directo con New York.

SECCION 1ª

AÑO XCVII.—NUM. 109 Acogido a la franquicia postal LA HABANA, VIERNES, 19 DE ABRIL DE 1929.—SANTOS CRESCENCIO Y JORGE TIEMPO PARA HOY: Bueno. EJEMPLAR.—5 CENTAVOS

EL TRASATLANTICO "PARIS", ENCALLADO

NO PROSPERA EL PLAN RUSO EN LA COMISION PARA EL DESARME

La conferencia tomó el acuerdo de entregar los tres principios del proyecto de Litvinoff a la subcomisión

"EVADEN TODO LO QUE SIGNIFIQUE RESPONSABILIDAD"

El presidente de la Comisión, Loudon, trató de dar ciertas explicaciones sobre el acuerdo, respecto al plan de Rusia

GINEBRA, Abril 18. — (AP) — Maxim Litvinoff, jefe de la delegación soviet a la Comisión Preparatoria del Desarme, fué vencido temporalmente hoy en su lucha con el fin de obtener un acuerdo favorable a la reducción de los armamentos, de acuerdo con el plan moscovita.

La conferencia decidió hacer entrega de los tres principios específicos, dados a conocer por M. Litvinoff, a la Subcomisión, votando contra este acuerdo la delegación soviet y absteniéndose de hacerlo la otomana.

M. Litvinoff se opuso a que se enviaran a estudio de la subcomisión sus tres principios por creer que se trata de dar carpetazo a sus ideas, y acusó nuevamente a los miembros de la Comisión Preparatoria de evadir todo lo que signifique responsabilidad, negándose a emitir sus juicios en relación con el plan del desarme que ha presentado en nombre del Soviet de Rusia.

El presidente Loudon, de la conferencia, trató de dar algunas satisfacciones al jefe de la delegación soviet, asegurándole que el informe de la subcomisión solamente tendría el valor de una opinión asesora, sin que la Comisión Preparatoria tuviese necesariamente que aceptarlo en todas sus partes, pudiendo aprobarlo o rechazarlo, según lo estimase más conveniente.

El propio presidente Loudon preside la subcomisión citada, de la que forman parte Sir Eric Drumond, Secretario General de la Sociedad de Naciones; Erik Colban, de Noruega, director de la Sección de Armamentos de la Liga, y el señor Coblan, que representa a España.

Con las explicaciones del presidente de la Comisión Preparatoria, cesaron las protestas de M. Litvinoff, estimando aparentemente que se le ofrecería otra oportunidad para forzar a los delegados a que rompan el silencio que guardan.

Italia fué el único país que atendió los requerimientos del jefe de la delegación moscovita. El general de Marinis, uno de los héroes de la guerra mundial, se pronunció afirmativamente respecto al primer principio de M. Litvinoff, en el sentido de que el tratado del desarme debe basarse en una apreciable reducción de las existentes fuerzas armadas del mundo. Sin embargo, agregó que aunque Italia desea aceptar reducciones tan grandes como ningún otro país, su deseo ha de acomodarse a que las demás naciones muestren la misma disposición.

La declaración del delegado italiano se interpretó como una reiteración de la actitud de Italia a poseer un ejército tan poderoso como cualquiera nación de Europa.

La impresión general que existía esta noche era que los principios del Soviet, excepto aquel en que se pide una apreciable reducción de los armamentos, están llamados a perecer en el seno de la Comisión Preparatoria del Desarme.

2do. contratiempo que lleva sufrido en una quincena

DENSA NIEBLA ES LA CAUSA

Afortunadamente viajaba con muy poca velocidad

PLYMOUTH, Inglaterra, abril 18, (AP.) — El trasatlántico francés "París", que salió del Havre para Nueva York con escala en este puerto, experimentó hoy su segundo contratiempo en una quincena, y en vez de continuar su viaje al oeste puso proa nuevamente al Havre con el fin de entrar en el dique seco a fin de reparar la avería que ha sufrido en el casco.

Una densa niebla que cubría todo el Canal de la Mancha fué causa de que el trasatlántico perdiera el rumbo, encallando en las rocas de Eddystone, a unas catorce millas de Plymouth, adonde tenía que hacer su entrada para dejar los pasajeros y carga que traía consignados a este puerto.

Afortunadamente ocurrió la varadura en los momentos en que el buque navegaba a poca velocidad y la marea estaba subiendo. Dos horas más tarde pudo quedar a flote y continuar viaje a la bahía de Plymouth.

Cuando encalló, el comandante del buque ordenó al telegrafista que despachara mensajes S. O. S. y varios buques se hicieron a la mar en seguida desde esta bahía para prestarle auxilios. El destroyer Thanet y los remolcadores del Almirantazgo figuraron entre los primeros que llegaron a prestar socorro al trasatlántico.

Hace quince días el trasatlántico "París", sufrió una varadura en el puerto de Nueva York sin consecuencias pues quedó a flote así que subió la marea.

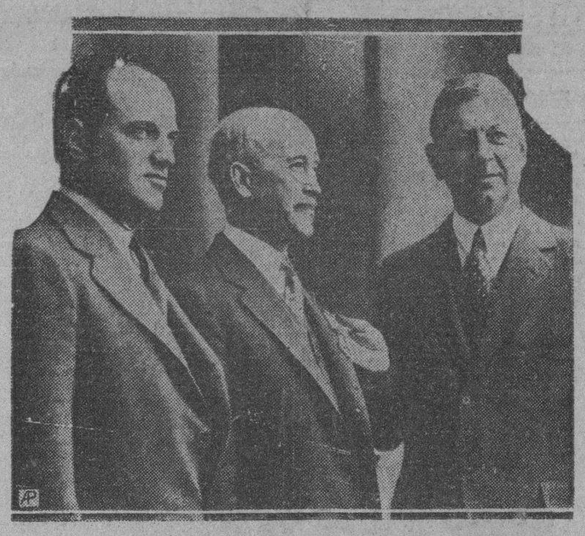

WASHINGTON, Abril 1929, (A. P.)—En la extremidad derecha de esta fotografía figura Mr. Davis, Secretario de Guerra en el Gabinete del Presidente Coolidge, entregando a Orville Wright, el padre de la aviación contemporánea, una medalla otorgada, como tributo póstumo, a su hermano Wilbur Wright, en reconocimiento de sus servicios en pro de la aviación. A la derecha de Mr. Wright está F. Trubee Davidson, Subsecretario del Departamento que encabezó Mr. Davis.

SE PRETENDE COGER A LAS FUERZAS REBELDES ENTRE DOS FUEGOS

Una columna de diez mil hombres al mando de Almazán, tiene orden de cortar por el Norte, entrando por Paso del Púlpito

LES CERRARAN EL PASO POR LA FRONTERA

Calles, por su parte, se dirigió a la costa occidental, lanzando otra ofensiva hacia Navajoa al Sur de Sonora

CIUDAD MEXICO, abril 18, (AP).—Las tropas del Gobierno, que tienen embotellados a los rebeldes en el Estado de Sonora, comenzaroy hoy a moverse para cogerlos entre dos fuegos y dispersarlos. Una columna de diez mil hombres, al mando del General Juan Andreu Almazán, tiene órdenes de cortar a los insurgentes por el Norte, entrando en Sonora por el Paso del Púlpito.

Se espera que Almazán, y sus soldados puedan llegar al desfiladero a principios de la semana entrante, e inmediatamente después desplegarse por todos los lugares estratégicos importantes a lo largo de la frontera de los Estados Unidos, para cerrarle la escapada a los jefes revolucionarios.

Coordinando sus movimientos con este avance, el Secretorio de la Guerra, Plutarco Elías Calles, se dirigió hoy a San Blas para reorganizar a los federales de la costa occidental, y lanzar otra ofensiva hacia Navajoa, en el Sur de Sonora, donde se dice que los rebeldes se están concentrando.

Tras varios días de descanso, utilizados para reparar las vías férreas, el General Elías Calles se apercibe a forzar a los revolucionarios, contando siempre con el cañonero Progreso, fondeado en Guaymas, y cuya artillería domina el ferrocarril del Norte, para impedir que los rebeldes huyan hacia Sonora aprovechándose de éste.

Un escuadrón volante de caballería federal ha entrado ya en Sonora, con finalidades de observación. No se ha sabido hoy de ningún combate nuevo. Noticias de la frontera afirman que las continuas deserciones de las filas rebeldes, están causando la desintegración del ejército de éstos.

SIETE BOMBAS

NOGALES, Sonora, abril 18, (AP), —La concentración de los ejércitos rivales, preparándose para una batalla, y el bombardeo de esta ciudad, fueron los acontecimientos más importantes ocurridos en el sector sententrional de la guerra civil de México.

Las noticias de San Blas, Sinaloa, dan cuenta de que el general Plutarco Elías Calles, comandante en jefe de los ejércitos federales, está concentrando sus ropas en ese punto, mientras las fuerzas del general José Gonzalo Escobar, convergen en dirección a Navajoa, con el propósito de hacer resistencia a un probable ataque por parte de Calles.

Los federales y los rebeldes, según las últimas informaciones poseen tres aeroplanos por cada lado, listos para entrar en acción.

Siete bombas cayeron en Nogales, Sonora, durante la mañana, lanzadas por un aeroplano federal. Uno de los artefactos cayó cerca del cuartel general de los revolucionarios. Las otras seis cerca de la ciudad. La única baja fué una anciana mexicana, la señora Isabel de Bilesteros, que falleció de terror, según han declarado los médicos. Se la vió huyendo, presa de pánico, en dirección a la frontera mexicana y de repente cayó muerta.

Se han anunciado pequeños movimientos de fuerzas rebeldes en Sonora, y se cree que tienen por objeto establecer contacto con el grueso del ejército de Escobar.

En esta ciudad continúan mejorándose las fortificaciones, anticipándose a un ataque por parte de los federales.

CIUDAD MEXICO, abril 18 (AP) Un boletín dado esta noche por el Gobierno dice que con la nueva ofensiva de Sonora, en preparación actualmente, se puede tener confianza en que ese territorio estatal pronto estará bajo el control de las autoridades legítimas.

Se informa también que el General Almazán ha reforzado su ejército con elementos agrarios y con soldados desertores de las filas revolucionarias, y podrá avanzar sobre Sonora con diez mil hombres, dejando cinco mil de guarnición en Chihuahua. Las columnas invasoras partirán de Juárez y Ciudad Chihuahua, para unirse en Casas Grandes y penetrar por el Paso del Púlpito en Sonora

Nueva Venta de Buques

Dos líneas mercantes serán ofrecidas a los compradores

WASHINGTON abril 18 (AP.) — La Junta de Barcos (Shipping Board) anunció hoy que el día 22 de mayo abrirá los pliegos de ofertas de compra de los vapores del Gobierno de los Estados Unidos que forman las líneas Diamond y América-France, con 23 buques y 199 mil toneladas de desplazamiento, en total.

Progresan también las negociaciones para la venta de otras dos líneas, la Atlantic Coast y la Mediterranean Line, con 116 mil toneladas la primera y 79 mil la última.

NOTICIAS QUE INTERESAN a los Choferes y Automóviles Circulados en la PAGINA DOCE.

EL BANQUETE AL SEÑOR MENDIVIL

Tendrá lugar mañana, sábado, en los jardines de "La Polar"

MAÑANA, sábado, se efectuará, a la una de la tarde en los jardines de La Polar, el almuerzo de carácter íntimo con que personalidades de nuestro mundo literario se proponen obsequiar, como homenaje tributado a un compañero, al Comandante del buque-escuela Juan Sebastián Elcano.

Según ya hemos expuesto en las columnas de este diario, al acto se le excluye de toda índole oficial, ya que por el luto nacional español no es posible efectuarlos en ese sentido.

Pero si no al marino de la escuadra española, al literato Mendivil no existe ningún inconveniente que impida dedicarlo, y por eso lo ha aceptado con gratitud nuestro ilustre huésped de unos días.

Dados los elementos que figuran en el cordial agasajo, indudablemente será la fiesta particular sumamente agradable y de sano esparcimiento del espíritu.

LA PRESIDENTA DE LAS HIJAS DE LA REVOLUCION

WASHINGTON, abril 18 (AP).—Las Hijas de la Revolución Americana eligieron hoy presidente general a la Sra. Loell Fletcher Hobart de Cincinnati.

LA EXPOSICION DEL COMERCIO DE E. U.

Mil quinientos delegados en la Convención de Baltimore

BALTIMORE, abril 18 (AP).—Los centenares de delegados a la Convención Nacional de Comercio Extranjero se reunieron hoy bajo una enorme bandera que ostentaba el lema "Mayor prosperidad mediante mayor comercio extranjero". El Secretario de Comercio, Robert P. Lamont, pronunció el discurso inaugural, recomendando previsión, inteligencia y energía, para continuar la expansión del comercio norte-americano.

El Embajador de Chile, señor Dávila, predijo que la civilización del mundo progresará gracias a la prosperidad de los Estados Unidos, cuyas grandezas imperiales han sido creadas por el bienestar y enriquecimiento de las masas.

Marchel Knecht, administrador del periódico de París Le Matin, manifestó que los Estados Unidos serán uno de los mas grandes factores en la paz mundial, agregando que la expansión del comercio es un medio magnífico para estimular la paz internacional.

A la sesión inaugural asistieron mas de mil quinientos delegados de los Estados Unidos y extranjero.

EN PORTUGAL HAY GRAN TEMPORAL

Tres veleros naufragaron y se teme por las personas

LISBOA, abril 18. AP.—La tormenta que castiga la costa meridional de Portugal desde el amanecer de hoy, ha hecho naufragar tres pequeños veleros pescadores. Se teme ya la muerte de cuatro tripulantes, y que otros barquitos de la misma clase hayan sufrido igualmente los efectos de la tempestad.

La marejada es tan violenta, que hasta un vapor ha pedido auxilio.

LOS REBELDES AFGANOS

MOSCOU, abril 18 AP. Noticias del Afganistán dicen que dos bandas de rebeldes han cruzado la frontera rusa y saqueado varias aldeas. Las fuerzas militares soviéticas están moviéndose para castigar a los invasores.

La Retirada de Augusto Sandino

El Gobierno de Honduras le ha dado un salvoconducto

DAN POR TERMINADO TODO

No se sabe si designará representante en Managua

MANAGUA, abril 18. (AP) Ha despertado intenso interés en los círculos oficiales de Nicaragua el salvo-conducto dado por el Gobierno hondureño al General Augusto B. Sandino, considerándose ya resuelto de manera definitiva el caso del famoso jefe de rebeldes. No se sabe si Sandino ha designado un representante autorizado en territorio nacional, aunque se dice que dejó circulares y panfletos para su distribución en toda la América Latina, con la finalidad aparente de lograr que se le invite a visitar Argentina y otros países sur-americanos.

La esposa y los familiares de Sandino, quienes fueron concentrados en Managua por el Gobierno nicaragüense, debido a que suministraban importantes informes a aquél cuando estaba en su apogeo la campaña de la rebelión en los departamentos del Norte, han recibido permiso para regresar a sus hogares.

EL PASO DEL GRAL. SANDINO

TEGUCIGALPA, (Honduras), abril 18. (AP). — El Gobierno ha concedido permiso y salvo conducto al General Augusto B. Sandino, para que pase a través de Honduras, en dirección a Ciudad México. Se sabe que el Presidente Portes Gil ha solicitado lo mismo de Salvador y Guatemala.

Se espera a Sandino en esta capital dentro de siete días. Mientras esté en territorio hondureño, el jefe de los rebeldes nicaragüenses estará bajo vigilancia, prohibiéndose toda manifestación en su honor.

Uno de los tenientes de Sandino, el General Carlos Salgado, se ha entregado a las autoridades hondureñas en Alauca y se le traerá a esta capital bajo escolta.

Se ha sabido que un grupo de cien nicaragüenses, presuntos sandinistas, dió muerte a una hondureña en la población Las Dificultades, situada junto a la frontera, la cual saquearon después. El Gobierno ha dado órdenes para la captura de todo rebelde que entre en suelo nacional, por la fuerza si es necesario.

LOS ESTADOS UNIDOS Y SANDINO

CIUDAD MEXICO, abril 18. (AP). Extra-oficialmente se ha anunciado esta noche que la Embajada de los Estados Unidos no tiene objeción que hacer a la dejada del General Sandino a México, siendo su único interés, en este caso, que el Gobierno mexicano observe con el jefe rebeld nicaragüense la misma actitud de neutralidad que el norte-americano con los rebeldes mexicanos que van a su territorio.

LOS HOLANDESES Y SUS AZUCARES

La Cámara acordó, conceder una subvención a la industria

LA HAYA, Holanda, abril 18, (AP.) —La Segunda Cámara acordó hoy, por 48 votos contra 43, subvencionar la industria del azúcar de remolacra, en Holanda por un período de un año que comenzará en septiembre de este año. El subsidio variará de acuerdo con el precio del azúcar, estimándose la diferencia entre el valor de ésta en el mercado y el fijado de 17 florines (unos $6.20) por cada cien kilogramos, pero no excederá nunca de florín y medio (unos 60 cts.), por cien kilogramos. Se estima que la subvención puede costarle al Gobierno holandés unos cuatro millones de florines (un millón seiscientos mil pesos).

La zafra remolachera de Holanda fué, en 1926 de 259,115 toneladas.

SANDINO VIVIRA EN MEXICO

CIUDAD MEXICO, abril 18. (AP). —El periódico Excelsior publica hoy que el General Sand no viene a México para establecerse en el país, alejado completamente de toda actividad política. La Secretaría de Relaciones Exteriores no ha querido hacer declaración alguna sobre el viaje de Sandino, pero nunció que dentro de pocos días lo hará.

LA DETENCION DE UNA COMUNISTA

Acusada de naturalizarse con documentación falsa

CHARLOTTE, Carolina del Norte, Abril 18. — (AP) — La joven comunista Ellen Dawson, organizadora de la Unión Nacional de Obreros Textiles, fué arrestada hoy por acusársela de haberse naturalizado con documentos fraudulentos. Miss Dowson es escocesa de nacimiento. Se le señaló fianza de dos mil pesos, y al no prestarla, fué enviada a la cárcel.

GRAN VUELO DE LOS PERUANOS

Tratarán de efectuarlo entre New York y Lima

LIMA, Perú, abril 18. (AP) —Se anunció hoy oficialmente que los aviadores peruanos Martínez Pinillos y Segarra saldrán el 24 de este mes para Nueva York vía Aconcagua, con el fin de llevar a cabo un vuelo desde esa ciudad norteamericana hasta esta República. Harán el vuelo en un aeroplano Bellanca, partiendo de Nueva York en la segunda quincena de Mayo con escala en Cuba y en varias republicas Centro-americanas.

CONSEJOS MEDICOS (Pág. Nueve)

CUBA EN ROTOGRABADO EN LA CALLE DE OBISPO

Hoy servimos a nuestros lectores el número de CUBA EN ROTOGRABADO que hemos confeccionado para la calle de Obispo, cuya impresión fué demorada ayer por una rotura en nuestra rotativa.

Esperamos que tanto nuestros lectores, como nuestros anunciantes, encontrarán ese número como uno de los mejores que han sido publicados por esta revista y sabrán apreciar las riquezas que en el orden comercial, financiero e histórico encierra la vieja calle habanera, cuyo nombre se ha hecho popular en el mundo entero.

El próximo número de CUBA EN ROTOGRABADO, estará dedicado a la exposición gráfica de todos los valores comerciales, industriales, agrícolas, deportivos y sociales de la importante villa de Caibarién, cuyo progreso y vitalidad son tan intensos que no hay un cubano que deba desconocerlos, si quiere hacer cumplida justicia a la laboriosidad y adelanto de la centenaria Villa Blanca.

DEL 20 AL 30 DEL CORRIENTE, REPARTIREMOS LAS LUJOSAS CUBIERTAS QUE HEMOS CONFECCIONADO PARA LOS COLECCIONADORES DE CUBA EN ROTOGRABADO.— A LOS QUE HABIENDOLAS PEDIDO NO HAYAN REMITIDO TODAVIA SU IMPORTE, LES SUPLICAMOS LO HAGAN SIN DEMORA AL SR. ARMANDO ANGULO, A LA ADMINISTRACION DEL DIARIO DE LA MARINA, SI QUIEREN EVITARSE RETARDOS EN SU RECIBO.

EN EL CONGRESO DE LOS ESTADOS UNIDOS

La ley de auxilios a la Agricultura llega a la Cámara

PROYECTOS EN EL SENADO

El de Agricultura, el censo y la reorganización

WASHINGTON, abril 18. (AP) Mientras la Cámara progresaba hoy en la difícil labor de la ley de auxilio a la agricultura, el Senado se vió abrumado por una serie de proyectos y resoluciones, desde una solicitando que no se trate de nada en tanto no haya sido resuelta la cuestión de la ayuda a los agricultores, hasta otra en la que se pide al Presidente Hoover que ordene a los diplomáticos norteamericanos en el extranjero y ruegue a los extranjeros en Washington, que se abstengan de consumir bebidas alcohólicas.

Los Senadores estuvieron reunidos treinta minutos, suspendiendo después la sesión, hasta el lunes. La Cámara solo se ocupó de la ley de auxilios a la agricultura.

Entre los proyectos presentados hoy al Senado, figuran tres que el Presidente quiere ver aprobados en esta Legislatura extraordinaria: el de la agricultura, el censo, y la reorganización de la Cámara, de acuerdo con la población. La ley de los aranceles está todavía en la Comisión de Medios y Arbitrios, y no ha sido mencionada aun en el hemiciclo senatorial.

El senador Broussard, demócrata y por el Estado de Louisiana, presentó otro proyecto para que por un convenio de Inglaterra, Japón, Italia y Francia se garantice la independencia de las Filipinas.

El Mago del Renacimiento

La conferencia del Dr. Argüello al Centro Cultural José Martí

Tal es el título de la conferencia que el doctor Argüello dictará hoy ante los socios del Centro Cultural José Martí.

Como dijimos, dicho centro ha trasladado su domicilio a los salones de la Cruz Roja, en donde se darán todos los viernes a las cinco y media las conferencias del doctor Argüello día de la tarde.

SOCIEDADES ESPAÑOLAS Y SOCIEDADES CUBANAS (Pág. Veinticuatro)

STANLEY BALDWIN ANUNCIA CUAL ES SU PROGRAMA ELECTORAL

Los programas de los tres grandes partidos de Inglaterra están ya ante los electores con tiempo para ser estudiados

LOS LIBERALES SON "UN PARTIDO DE PROMESAS"

Extensión de los auxilios a la maternidad y mejoramiento de la niñez y supresión de impuestos a la agricultura

LONDRES, abril 18, (AP).—Los electores de la Gran Bretaña tenían hoy ante sí los programas de los tres grandes partidos políticos de este país, con tiempo bastante para estudiarlos.

El primer ministro Stanley Baldwin dió a conocer el programa conservador en un mitin al que concurrieron dos mil jefes del partido, con lo que la nación sabe desde hoy a lo que aspiran los que desean ser sus mandatarios. Los liberales, como se sabe, basan la campaña electoral en la solución del problema de la falta de trabajo.

El primer ministro abogó hoy por la extensión de los auxilios a la maternidad y mejoramiento de la niñez, no dejando a los otros dos partidos ventaja alguna en relación con estas dos cuestiones palpitantes. Apeló a los electores rurales diciéndoles que el partido de Gobierno se propone aliviar a la agricultura, suprimiendo todos los impuestos que pesan sobre ella. Por otra parte, el Canciller del Exchequer, Winston Churchill, había anunciado ya en el Parlamento, al dar a conocer los presupuestos generales para el próximo año, la supresión del impuesto sobre el te, cuyos beneficios alcanzan a todos los hogares del Reino.

Poca atención prestó Baldwin en su discurso a las opiniones de sus contrarios, limitándose a decir en una ocasión que los liberales son "un partido de promesas".

No se mostró muy optimista el jefe del Gobierno acerca de las perspectivas. Aludiendo a la campaña electoral de 1874, predijo que en esta ocasión los conservadores saldrán de las elecciones con la misma mayoría que obtuvo entonces Disraeli, a saber, 52 escaños.

Anunciando su deseo de extender los auxilios a la maternidad, dijo que el Gobierno está estudiando un proyecto de ley para el seguro de las mujeres, a fin de garantizar a las esposas especialmente, los cuidados médicos necesarios a la maternidad, al mismo tiempo que se les abonen salarios algo más elevados durante el tiempo de la gestación.

"Esto me lleva naturalmente a pensar en el bienestar de la niñez. Estoy seguro que el Estado bien pudiera realizar un anticipo para hacerse cargo de los niños comprendidos entre uno y cinco años.

Los jefes conservadores están manifestando un incontenible deseo de retener la confianza de las masas rurales, que han sido siempre las más fuertes defensoras del partido.

Anunció después que el Gobierno había decidido que durante los seis meses, desde Octubre a Marzo, toda la carne con destino al ejército, la marina y las fuerzas aéreas, en las estaciones de las Islas Británicas, se comprarán únicamente a los agriculturose ingleses y que después de este experimento, al año siguiente se hará lo mismo con todos aquellos productos de la agricultura que consumen las fuerzas de tierra, mar y aire.

ARRESTADA UNA DAMA MEJICANA

Juárez fué convertido en un centro de juegos prohibidos

CIUDAD MEXICO, abril 18. (AP). —El Teniente Joaquín García Bolaños, aviador militar mexicano que fué herido ayer por la noche cuando pretendía impedir que un grupo de individuos colocase pasquines en las paredes de los suburbios, acusando al Embajador Morrow de ciertas actividades, falleció hoy de sus heridas.

En los pasquines se decía que el Embajador está en connivencia con el Presidente Portes Gil para destruir México, por lo cual se le debe considerar enemigo del país. La policía estuvo hoy por la mañana despegando las numerosas hojas de esa clase que amanecieron en las calles.

Los agresores del Teniente García Bolaños pudieron huir.

DETENCION DE UNA DAMA

CIUDAD MEXICO, abril 18. (AP). —La señora María Solano Ituarte, presidente de la Sección de Tacubaya del ejército de defensa de la mujer, fué encarcelada esta noche, por acusarla de determinados delitos la policía secreta mexicana.

JUAREZ CENTRO DE JUEGO

CIUDAD MEXICO, abril 18. (AP). —El General Almazán, jefe de las fuerzas federales en el Norte, ha encontrado Juárez convertido en un garito. Numerosas casas de juego y máquinas de azar funcionan en la ciudad, desde que los rebeldes la ocuparon. El Presidente Portes Gil ha ordenado hoy al General Almazán la clausura inmediata de todo centro de juego.

AUXILIO DE DOS OFICIALES

WASHINGTON, abril 18 (AP).—El Senador Nye presentó hoy un proyecto de ley anulando la que permite a los oficiales del ejército, la armada y la infantería de Marina auxiliar a los Gobiernos de las Repúblicas hispano-americanas en cuestiones militares y navales.

Los Floridanos Muy Angustiados

La plaga de la mosca en sus frutas puede causar su ruina

LA INVASION ES TOTAL

Setenta y un frutales, de cada ochenta, atacados ya

WINTER HAVEN, (Estado de Florida), abril 18. (AP). — Mientras las tropas estatales custodian las carreteras para impedir todo transporte de frutas infestadas y los estomólogos inspeccionan las plantaciones frutales, la Asociación de Fruteros de la Florida ha pedido al Presidente Hoover ayuda para acabar con la plaga de la "Mosca del Mediterráneo".

Afirmando que la plaga, que ha atacado 71 de cada 80 frutales de la Florida, sigue siendo una amenaza para todos los Estados del Sur y Suroeste, el Juez Walker, presidente de la Asociación mencionada, ha comunicado hoy al Presidente, en mensaje telegráfico, que la región necesita el auxilio urgente del Gobierno federal.

Como por motivo de la plaga y sus efectos se ha convocado en Washington, para el próximo lunes 22, una conferencia en la que se decidirá el establecimiento de un embargo contra toda importación de frutas floridanas, el Juez Walker ha comunicado al Secretario de Agricultura que esa medida sería injusta y arruinaría a muchos productores de frutas, y que en vez de establecerse una cuarentena vegetal se debe pedir al Congreso los millones que sean necesarios, para acabar científicamente con la "Mosca del Mediterráneo".

DERECHOS DE LA MUJER EN P. RICO

Cables de la Alianza Feminista al Gobernador de dicha Isla

Con motivo de haber aprobado en las Cámaras de Puerto Rico una ley concediendo a la mujer portorriquense la igualdad de derechos con el hombre y el voto pleno sin restricción de ninguna clase, ayer tarde la doctora Ofelia Domínguez, presidenta p. s. r. de la Alianza Nacional Feminista de Cuba, interpretando el sentir de sus correligionarias, dirigió al Gobernador de dicha isla el siguiente mensaje cablegráfico:

"Mr. Powner, Gobernador de Puerto Rico. San Juan: — Alianza Nacional Feminista Cuba, felicita triunfo mujeres portorriquenses esperando imparta usted aprobación derechos políticos dando ejemplo justicia países origen latino. — (Fdo.) **Doctora Ofelia Domínguez**, Presidenta p. s. r."

MERCANTIL Y RADIO Y ELECTRICIDAD (Pág. Veintitrés)

La Situación de Salvador

El presidente no cree preciso proclamar el estado de sitio

SAN SALVADOR, abril 18. (AP). —Se asegura que el Presidente de la República, a fin de aplicar el castigo que señala la ley a las personas que aparecen complicadas en el fracasado complot para asesinarle, no tiene necesidad de proclamar el estado de sitio. La policía dice que empieza a conocer los móviles del crimen frustrado y que pronto se sabrán todos los detalles.

LA LINEA AEREA N. YORK-B. AIRES

Se denominará New York, Río Janeiro y Buenos Aires Line

NUEVA YORK, abril 18. (AP) J. E. Reynolds, presidente de la Trimotor Safety Airways, Inc. anunció hoy la organización de otro servicio de transporte aéreo entre Norte y Sur América. La nueva línea, que tendrá sus terminales en Nueva York y Buenos Aires, se nombrará la Nueva York, Río Janeiro y Buenos Aires Line, y será para correo y pasajeros, funcionando como línea postal, de acuerdo con el reciente contrato aéreo concedido a la Trimotor Safety Airways, por el Gobierno argentino.

Mr. Reynolds dice que se ha ordenado ya para el servicio de la línea seis aeroplanos de 32 pasajeros.

EL HOMENAJE A AURELIO MENDEZ

El interventor general ha declinado el que se proyectaba

El doctor Aurelio Méndez, Interventor General de la República, ha declinado, agradeciéndolo sobremanera, el almuerzo íntimo que "los muchachos" de la Acera del Louvre tenían proyectado celebrar en su honor, mañana sábado.

En tal virtud no se celebrará dicho almuerzo.

EDITORIAL (18)

EDITORIAL: Compras y ventas.
RECTOR DE SAAVEDRA: A través de la Vida.
LUIGI BARZINI: La Ley del Cañón.
COMENTARIOS a la conferencia del Dr. Luis Machado.
Y otros trabajos.
DE LA VIDA CIVIL, Cárcel y Vivac. Tribunales y Correccionales. **VEASE** en la página **CATORCE.**

LO QUE REPRESENTARA SU TRIUNFO

Muchos suponen, al tomar parte en un Concurso a base de capacidad y constancia, como lo es el Gran Concurso SERIE MUNDIAL 1929, promovido por los señores Torres Gener Hermanos y por la empresa del DIARIO DE LA MARINA, S. A., que su triunfo sólo representa obtener uno de los CIENTO VEINTE PREMIOS que ofrecemos.

Esto es una equivocación, pues su triunfo, señor Concursante, significará a un tiempo mismo:

PRIMERO.—Realizar un costoso viaje de placer, hecho a todo lujo, por cuenta de las firmas promotoras del Concurso.

SEGUNDO.—Su capacidad como "técnico" en uno de los sports más de moda y que mayor inteligencia requiere para ser sabiamente comprendido.

TERCERO.—Un ejercicio de constancia y un esfuerzo de capacidad que se traducirán para usted en "gimnasia de voluntad" con positivo provecho espiritual para su personalidad; y, por último,

CUARTO.—Un entretenimiento lícito, de probables resultados prácticos y de segura distracción mental, que le servirá para reparar sus fatigas diarias y llevar un nuevo interés a sus momentos de descanso.

MEDITELO Y VERA QUE TENEMOS RAZON

M.E.C.D. 2016

PARA ELLOS Y PARA ELLAS

Consultorio por la Doctora Herminia Planas

Secretos de una Parisiense — Conócete a ti misma

Estimada amiga:

Mi amada Estela deseaba mucho lucir uno de esos graciosos sombreritos recortados en punta sobre la frente, dejándola bastante al descubierto, pero.... sucede que su frente está cruzada de arrugas o pliegues profundos que ella detesta. Se le ocurrió añadir una banda de color claro al sombrero, salvando así la dificultad. Observando los grabados, puede verse la diferencia favorable para su fisonomía.

Suya, LETICIA.

BALADA DE LAS ESTRELLAS

Estrella estoy muy triste,
Tú dime si otra
como mi alma viste,
—Hay otra más triste...
—Estoy sola, estrella,
Di a mi alma si existe
Otra como ella.
—Sí,—dice la estrella
—Contempla mi llanto.
Dime si otra lleva
De lágrimas manto,
—En otras hay más llanto.
—Di quién es la triste,
Di quién es la sola
Si la conociste.
—Soy yo, la que encanto.
Soy yo la que tengo
Mi luz hecha llanto...

Gabriela MISTRAL.

"ALMA CUBANA"

Acabamos de recibir el primer número de la segunda época de esta interesante publicación nacionalista que dirije el doctor Salvador Salazar, Profesor de Historia de las literaturas española y modernas extranjeras de la Universidad de la Habana.

He aquí el sumario de dicho número:

Mensaje del Director.—Carta Autógrafa del General Gerardo Machado, Presidente de la República.—Carta autógrafa del General José B. Alemán, Secretario de Instrucción Pública.—José María Heredia (Biografía y retrato).—La oda "Al Niágara".—En el Teocali de Chlula.—El Himno del Desterrado.—Gabriel de la Concepción Valdés (Plácido), (biografía y retrato).—El romance "Xicotencal".—José Jacinto Milanés (biografía y retrato).—El drama "El Conde Alarcos".—"La fuga de la tórtola". —Gertrudis Gómez de Avellaneda (biografía y retrato).—Amor y Orgullo. —La novela "Sad", de la Avellaneda. —El drama "Baltasar".

Anuncia "Alma Cubana" su segunda fiesta para el jueves 25, a las cinco de la tarde, en el Teatro Principal de la Comedia.

El precio de suscripción es de un peso mensual y puede pedirse por el teléfono F-2709.

UNAS AMIGAS:

Efectivamente se avecinan muchas fiestas donde lucir esos pañuelos de brillantes colores y de lamé, así como los mantones, manteletas, etc. Precisamente estuve viendo una buena remesa de ellos en "Le Printemps", Obispo y o Compostela. También sé de una simpática fiesta próxima donde las muchachas completarán sus vestidos de "gitanas" con pañuelos multicolores encargados a "Le Printemps" (No puedo decir más).

Los precios, más razonables que lo acostumbrado.

¡CORTAR Y GUARDAR!

Recetas y Consejos

Para blanquear la lana, metedla en una disolución de sulfato de magnesia, a la que habréis añadido una disolución de bicarbonato de sosa. Hágase calentar suavemente hasta que llegue a 40 grados, y en seguida se desprende ácido carbónico y se forma el hidrocarbonato de magnesia, que se une a los filamentos de la lana y los blanquea.

Para cada diez kilos de lana deben emplearse 500 gramos de sulfato de magnesia y 350 gramos de bicarbonato de sosa disueltos en una cantidad de agua suficiente para que la lana se bañe completamente. Cuando el agua de la mezcla ha llegado a 40 grados se retira del fuego y se deja enfriar, no retirand ola lana más que cuando esté completamente frío.

GABRIELA MARIA:

Mejor que recetas caseras, que dan mucho trabajo, gasto y que nunca lo dejan a uno satisfecho, le aconsejaría probar con el excelente y aromático **Shampoo ROMERO,** marca IRIS, que vende la "Casa Dubic", Obispo 103. También es el shompoo que emplean con sus clientes en la peluquería elegante, conocida de antiguo, la "Casa Dubic", predilecta de nuestra sociedad.

El **Shampoo Romero** está hecho combinando la planta romero con jabón de Marsella y jabón de coco puro, ingredientes todos de antiguo conocidos y empleados por los antiguos como excelentes para la conservación y embellecimiento del cabello. Puedo decirle que he usado este shampoo, siempre con magníficos resultados.

BONDAD DE LA REINA VICTORIA

En cierta ocasión en que la difunta reina de Inglaterra se hallaba en su castillo de Balmoral, salió sola a dar un paseo por entre las quintas y chalets de la localidad. Poco a poco se fué alejando y se le antojó penetrar en una pequeña propiedad cubierta de hiedra, cuyas puertas halló abiertas de par en par. Así que entró se encontró en un cuarto con un hombre anciano postrado en cama y completamente solo.

—¿Qué es esto?—preguntó la reina.—¿No tiene usted nadie que le asista?

—No, señora—contestó el viejo. Mis parientes han salido todos para ver a la reina que dicen que ha llegado, pues estaban ansiosos por conocerla.

Victoria I, habló un rato con el hombre y, al retirarse, le dejó un billete de cinco libras esterlinas(diciéndole:

—Cuando su gente esté de vuelta, dígales que mientras ellos fueron a ver a la reina, la reina ha venido a verle a usted.

PREGUNTONA:

No me disgusto, lo que sucede es que me sorprende que no puedan algunas lectoras guardar los recortes o tomar nota de lo que les conviene de este Consultorio. Muchas veces repetí que esa "Loción Madame Lucie" de que me habla, es lo mepor para **blanquear y fijar los polvos** por todo el día. **No es una crema,** que engrase, sino una **loción,** como lo indica su nombre: "Loción Madame Lucie" Recomendable para el verano, en que se llevan vestidos escotados y sin mangas. Con una esponjita fina—o con un trozo de algodón—se humecede la piel con la loción, dejándola secar al aire. Luego se pasa por la piel un algodón seco, para que quede bien lisa. Entonces se aplicarán los polvos (si se desean) pues con la loción sola queda una superficie aterciopelada y de tono muy natural, que son muchas las personas que lo prefieren. En Industria 111 y en "Casa Wilson", tienen la Loción Lucie a un peso el frasco. Para blanquear los codos, no tiene igual. Especialmente si por las noches se tiene cuidado de frotarios con un poco de cold-cream. Por el teléfono A-9327, pudiera hacer su pedido, que le mandarán a domicilio.

"UN GRUPO DE SEÑORITAS":

Creo lo más acertado y breve, que soliciten directamente del querido y popular Padre Viera, en su Parroquia del Cerro o en la Redacción de "El Mundo", lo que tanto desean. Creo sinceramente que las complacerán, ya que las recitaciones de la señorita Pineyro, son por sí solas gran aliciente en nuestras fiestas. No le he oído recitar esa linda poesía, "Paquito", de Díaz Mirón, pero desde luego la sentirá como todas.

CRISTOBAL (Cienfuegos):

Son muchos los dentistas conocidos que prefieren la pasta ZIODINE por su condición de estar hecha a base de yodo. Y muchos los que han firmado testimonios, como el doctor Sergio C. Giquel, cuya tarjeta profesional acompaña cada tubo de XIODINE. El envase lleva las instrucciones en castellano. Le será fácil adquirir un tubo de esta pasta dental, pues se expende en los comercios más acreditados de la Isla

"CERRADO DE MOLLERA":

¡Vaya por Dios!, Trataré de complacerlo, con mucho gusto, tan pronto logre las poesías que pide o averigue su nombre, ya que falta ese detalle principal. Pero quiero recomendarle a usted y otros lectores, la librería "Académica", en Neptuno 57 casi esquina a Aguila, donde la señora González, con su paciencia y amabilidad acostumbradas puede proporcionarles los libros que deseen. Y ayudarlos en esas pesquisas que a mí se me hacen muy difíciles, a veces, imposibles...

¡ENCANTADA!:

Abril 11 de 1929

Sra. Dra. Herminia Planas.
Habana.

Distinguida señora: su acertada receta de la pomada Excemicida me estuvo bien, muchas gracias, y que Dios la conserve muchos años muy feliz.

Señora deseo me perdone el que vuelva a molestarla, pero deseo tenga la bondad de decirme, si después de haberme hecho ese daño esa crema, me harán las otras que usé, para mejorar mi cutis.

En espera de su contestación, queda de usted su muy atenta y s. s.,

MARIA PEPA.

BUENA RECETA

Puchero a la Criolla

Se echan en la olla dos libras de buena falda, un octavo de tocineta, una libra de aguja de puerco, y un cuarto de gallina: se hace hervir a fuego moderado y cuando esté bien espumado se le añade un plátano pintón con su cáscara, un pedazo de col, una berengena, un pedacito de calabaza, dos nabos, un diente de ajo, una cebolla grande en rebanadas, tres tomates, unos cuantos granos de pimienta y sal suficiente; en el mortero se machacan unos cominos mezclados con azafrán tostado y se deja hervir otro rato: antes de servirse se pasará por un colador fino.

SE HA HECHO UN NUEVO CONTRATO PARA EL SUMINISTRO DE RELLENO

Será utilizado en los terrenos ganados al mar. 10,000 metros cúbicos de rajón, 3,000 de polvo de cantera y 1,000 de piedra

REFORMAS EN EL ANTIGUO EDIFICIO BARRAQUE

Han sido terminadas las obras de reparación de la rampa del vertedero. 11,500 hombres utilizados en la Carretera Central

El Secretario de Obras Públicas, Dr. Carlos Miguel de Céspedes, ha dado instrucciones a fin de que por los Ingenieros del Sub-Negociado de Obras Nuevas del Acueducto de la Habana, se proceda a la rápida instalación de una nueva tubería de hierro fundido, de 6 pulgadas de diámetro y 200 metros de longitud, en el canal de conducción hasta Vento, entre el Camino de Wajay y Mazorra, a fin de duplicar la capacidad conductora de dicho canal, mejorándose así el servicio de agua.

EN EL NUEVO MALECON

La Jefatura de las Obras del Puerto de la Habana, ha celebrado contrato para el suministro de 10.000 metros cúbicos de rajón, 3,000 de polvo de cantera y 1,000 de piedra picada para relleno de los terrenos ganados al mar con la construcción del nuevo malecón a la entrada del Puerto.

OBRAS DE REPARACION

Por los técnicos del Negociado de Mejoras en Ríos y Puertos han sido terminadas las obras que se venían realizando para la reparación del pavimento del aproche que soporta la rampa del vertedero que utiliza el Departamento de Limpieza de Calles para la descarga de basura a las lanchas que han de conducirla mar afuera.

El pavimento de dicho aproche se había hundido a consecuencia del socave producido por la marejada, ocasionando grandes perjuicios al servicio de limpieza de calles, toda vez que no podía utilizarse la rampa para la descarga de la basura.

AL EDIFICIO BARRAQUE

Se ha dado comienzo, bajo la dirección de los arquitectos del Negociado de Construcciones Civiles y Militares, a las obras de adaptación proyectadas en el antiguo edificio Barraqué, situado en Cuba y Amargura, propiedad del Estado, para la instalación de diversas dependencias del Gobierno que deben ser trsladadas de los locales que actualmente ocupan.

Las obras comprenden la adaptación de locales para la instalación de estas dependencias: en las tres primeras plantas, las Oficinas de la Lotería Nacional. En las tres plantas siguientes, los archivos del Ejército Nacional y Libertador, las Oficinas de Información, Comisión de Retiro, Sección de Ingeniería, Fiscal, Sala de Gobierno, Presidencia, Fiscalías, Auxiliar del Fiscal, Biblioteca, Archivos, Consejeros, Jefe del Estado Mayor, Secretaría, Sala de Abogados y Sala de Justicia, todas ellas pertenecientes al Ejército Nacional. Y en la séptima y última planta, las Oficinas del Servicio de Riego, y, provisionalmente, se facilitarán locales para las Oficinas de la Junta Nacional de los Juegos Centro-Americanos.

11,500 HOMBRES SE UTILIZAN

El Negociado de Caminos y Puentes ha rendido informe, dando cuenta que en la pasada semana se ha venido utilizando en las obras que se realizan para la construcción de la Carretera Central, un promedio de más de 11,500 jornaleros, incluyendo aquellos obreros que prestan servicios de carácter especial. De ese número de obreros, unos 5,000 trabajan en la Provincia de Oriente por ser en ella donde mayor volumen de obras tiene que realizarse.

Según las comprobaciones verificadas, del total de jornaleros que se utilizan, más del 72% son de nacionalidad cubana.

✝

E. P. D.

El Sr. José Morales de los Rios y Otero

Que falleció en Washington, D. C., el 16 de Abril de 1929

Y dispuesto su entierro para las cuatro de la tarde de hoy, los que suscriben su esposa, hermano, tío y sobrinos, en nombre suyo y de los demás familiares, ruegan a las personas de su amistad tengan la bondad de acompañar su cadáver desde el muelle del Arsenal al Cementerio de Colón, lo que les agradecerán eternamente.

Habana, 19 de Abril de 1929.

Carolina Harrison, viuda de Morales de los Ríos (ausente); Eduardo Morales de los Ríos y Otero, José Manuel Otero y Urdaneta, Gonzalo Giiell y Morales de los Ríos, Enrique, Ernesto y Evelio Morales de los Ríos y del Castillo.

"LA CUBANA" COMPANIA NACIONAL DE SEGUROS

✝

E. P. D.

El Señor

JOSE MORALES DE LOS RIOS

Miembro de la Junta de Directores de esta Compañía

Fallecido en Baltimore, Md., el día 16 de Abril de 1929.

Y dispuesto su entierro para hoy, Viernes, a las cuatro de la tarde, los que suscriben, Presidente y Secretario de la Compañía, a nombre de la misma, ruegan a sus amistades encomienden su alma a Dios y se sirvan acompañarles a conducir su cadáver desde el Muelle del Arsenal, hasta la Necrópolis de Colón, favor que agradecerán eternamente.

Habana, Abril 19 de 1929.

DIONISIO VELASCO. **DOMINGO MENDEZ CAPOTE.**

"LA ALIANZA", OCMPAÑIA DE SEGUROS CONTRA ACCIDENTES DEL TRABAJO, S. A.

✝

E. P. D.

EL SEÑOR JOSE MORALES DE LOS RIOS

Miembro de la Junta de Direectores de esta Compañía

Fallecido en Baltimore, Md., el día 16 de Abril de 1929

Y dispuesto su entierro para hoy, Viernes, a las cuatro de la tarde, los que suscriben, Presidente y Secretario de la Compañía, a nombre de la misma ruegan a sus amistades encomienden su alma a Dios y se sirvan acompañarles a conducir su cadáver desde el Muelle del Arsenal hasta la Necrópolis de Colón, favor que agradecerán eternamente.

Habana, Abril 19 de 1929.

FRANK STEINHART **CARLOS REVILLA.**

FUNERARIA DE PRIMERA CLASE

ALFREDO FERNANDEZ

TELEFONOS A-4348 **SAN MIGUEL, 63**

Casos y Cosas

LA INCORRECCION Y SU ORIGEN

(Diálogo de plataforma)

—Poco a poco van cambiando
nuestras costumbres preciosas,
y es debido, únicamente,
a la influencia sajona.
—¿A qué se refiere, amigo?
¿Lo dice usté por las modas?
—No, señor; yo me refiero
a que ya muy poco importa
a muchos, que en los tranvías
vayan de pie las señoras.
Si no, fíjese en aquéllos
que van allí. ¿No da roña
verlos tan respanchigados,
cual si fueran en poltronas,
mientras dos o tres mujeres
están de pie?
—Son las modas...
—¡Qué modas, ni qué demonios!
Es porque tienen muy poca
educación.
—No lo crea:
sí la tienen, y de sobra.
—Entonces, ¿por qué motivo
permiten que las señoras
vayan así, mientras ellos
van de manera tan cómoda?
—Mire, señor, las culpables
son ellas mismas.
—¡Recontra!
Como usté no me lo explique
yo no comprendo ni jota.
—Hoy las mujeres no tratan
de meterse en nuestras cosas?
¿No reclaman sus derechos?
¿No quieren a toda costa
tener voto como el hombre?
¿No quieren ser casi todas
concejalas y alcaldesas,
y, en fin, hasta senadoras?
¿No están, en una palabra,
todas las mujeres locas
por ser igual que nosotros,
lo mismo aquí que en Europa?
Pues si quieren ser iguales
que los hombres, que se expongan
a ir de pie, como los hombres,
si el tranvía se abarrota.
—¿Y la educación, amigo?
—Hoy la educación es cosa
pueril e innecesaria,
que, hasta cierto punto, estorba.
—Pero la mujer es débil.
—¿Sí, eh? ¡Déjese de bromas!
Puede que lo sea; pero...
¡Dios libre a usté de una bronca!

Sergio ACEBAL

CONFERENCIA EN LA SOC. MACEO

Hablará el Dr. Cervantes sobre "La Novela en Cuba", mañana

El domingo 21, a las 10 y media a. m. dará su segunda conferencia histórico-literaria en la sociedad Maceo" el Dr. Carlos A. Cervantes. Tema: "La Novela en Cuba".

HA RENUNCIADO SU CARGO EL MINISTRO DE CUBA EN PORTUGAL, SR. BERENGUER

Los colonos de Oriente transportarán sus frutos por la vía marítima, debido a las dificultades que tienen con los F. C.

NUEVAS ESTACIONES DE CORREOS SERAN INAUGURADAS

Un sorteo extraordinario para recaudar un millón doscientos mil pesos dedicados a la campaña antituberculosa. (Palacio)

NO RECIBIO

Ayer mañana el Presidente de la República no concedió audiencia alguna. Permaneció instalado en el tercer piso de Palacio. Y a las diez y media de la mañana, en automóvil, acompañado de sus ayudantes de guardia y del Capitán Rodríguez Batista, dirigióse a su finca "Nenita", en Santiago de las Vegas, donde pasó el resto del día.

PLATOS

El Alcalde de Caibarién, siendo portador de los planos sobre el Dragado de aquel puerto, visitó la mansión presidencial, con el propósito de entrevistarse con el Jefe del Estado.

UN ALCALDE

El señor Gabriel Ugarte, Alcalde de Santa Clara, deseando tratar con el Presidente de la República asuntos relacionados con aquel Municipio, acudió a Palacio.

SORTEO EXTRAORDINARIO

El Secretario de Sanidad llevó a la firma del Presidente Machado un decreto por el cual se autoriza la celebración de un sorteo extraordinario de la Lotería Nacional, del cual se dedicará un millón doscientos mil pesos para intensificar la campaña de las Damas Isabelinas contra la Tuberculosis y otra cantidad para la beneficiencia pública.

EL LAZARETO DEL MARIEL

El doctor Abelardo Rubio, Director del Lazareto del Mariel, fué otra de las visitas de ayer a Palacio. Según declaró a los repórters se proponía darle cuenta al Presidente de la República de diversos asuntos relacionados con el establecimiento que dirige.

EL TRATADO COMERCIAL CON FRANCIA

El Secretario de Estado informó al General Machado, respecto de las gestiones que viene haciendo con el Gobierno de Francia, a fin de concertar un Tratado Comercial con nuestra República.

DECRETOS FIRMADOS

El Presidente de la República firmó ayer los decretos por los cuales se concede la condecoración de la Gran Cruz de Carlos Manuel de Céspedes, a los ilustres cubanos, Mario García Kholy, Juan Gualberto Gómez y Rafael Montoro, así como a Mr. Brandon Judah, Embajador de los Estados Unidos en Cuba. Como saben nuestros lectores, en el día de ayer se cumplía años de la fecha del nacimiento del patriota Céspedes, y legalmente, según se dispone debe el Jefe de Estado firmar los decretos concediendo tan alta condecoración los días 18 de abril o 10 de Octubre.

NO CONCURRIO

El Secretario de Justicia, rompiendo su costumbre, no concurrió ayer a sus oficinas de los bajos de la mansión presidencial.

SOBRE UN VIAJE

El Secretario de Comunicaciones estuvo tratando con el General Machado sobre un próximo viaje que realizará a San Antonio de los Baños y Cienfuegos, a fin de inaugurar nuevas estaciones de correos y telégrafos en dichos lugares.

TRASLADO DE FRUTOS

Los Secretarios de Agricultura y Comunicaciones después de un amplio cambio de impresiones, han accedido a que los Colonos de la Provincia de Oriente, en vista de los inconvenientes que encuentran en los ferrocarriles, puedan transportar sus frutos en combinación con la Empresa Naviera de Cuba.

LEY DEL RETIRO MARITIMO

El Presidente de la Cámara de Representantes, doctor Guás Inclán, y el legislador doctor Miguel Angel Aguiar, trataron con el Senador doctor Viriato Gutiérrez, sobre las modificaciones que este último ha puesto a la Ley del Retiro Marítimo.

NO LO VIERON

El Representante Aquilino Lombard y el Presidente del Club Atenas, acudieron a Palacio con el propósito de entrevistarse con el Secretario de Justicia, al que no pudieron encontrar.

EL PROFESOR COSENTINI

Amablemente dedicado al Ldo Barraqué, Secretario de Justicia, ayer dejó en Palacio un ejemplar de su obra "La Reforma de la Tutela", el señor Cosentini, famoso profesor de Derecho Civil italiano.

LA LEY DE OPTOMETRIA

El Representante, doctor Aguiar, en compañía de los señores Alberto Arango y Ubaldo Ubeda, se interesaron con el Senador doctor Gutiérrez, por la Ley de Optometría, que está en el Senado y la cual será defendida por el referido legislador de la Cámara Alta.

INVITANDO PARA UN RECITAL

Visitó la mansión presidencial el joven y notable poeta cubano Ernesto Fernández Arrondo, el cual invitó al Presidente de la República, al recital que ofrecerá el próximo domingo, a la diez de la mañana, en la Academia Nacional de Artes y Letras, y situada en el edificio del antiguo Colegio de Belén, Compostela y Acosta.

Departiendo con el poeta, amablemente nos dijo, que en breve aparecerá un nuevo libro suyo cuyos versos, inéditos aún, dará a conocer el domingo, a cuyo acto es libre la entrada.

Acompañaba a Fernández Arrondo, otro poeta también: el distinguido Representante villareño, doctor Pastor del Río.

GUERRA Y MARINA

Numerosos decretos llevó a la firma del Presidente Machado, el Secretario de Guerra y Marina, General Rojas. Esos decretos serán entregados a los repórters encargados de hacer la información en la citada Secretaría.

MINISTRO QUE RENUNCIA

El señor Antonio Berenguer, que venía desempeñando el puesto de Ministro de Cuba en Portugal, ha presentado la renuncia de su alto cargo al Presidente de la República.

ENFERMO

El vigilante de primera, señor Arturo Morales, que presta sus servicios en Palacio, desde hace días se encuentra enfermo, recluído en la Quinta Dependientes. Pronto restablecimiento deseamos al caballeroso funcionario.

A DESPEDIRSE

Los doctores Fernando Ortiz y José María Chacón, acudieron a Palacio para despedirse del doctor Viriato Gutiérrez, pues embarcan próximamente rumbo a Isla de Pinos, donde se proponen, según nos dijeron, realizar distintos estudios en relación con el moderno penal que allí se construye.

FELICITACION A MR. WOLAMPHY

Es el nuevo presidente de la C. de Comercio Americana

El Presidente de la Asociación de Comerciantes de la Habana ha dirigido un escrito al señor M. V. Molamphy, presidente electo de la Cámara de Comercio Americana de Cuba, en que lo felicita efusivamente. Y agrega:

"Las relaciones que ha venido manteniendo con miembros de esta entidad cooperativa, así como su participación en anteriores actividades de las corporaciones económicas, me permiten confiar en que no solo continuarán las buenas relaciones que hoy unen a esa Cámara y a nuestra Asociación de Comerciantes, sino que en el período de su presidencia, estas relaciones se consolidarán o afirmarán más, si ésto es posible, perdurando esa provechosa y mutua inteligencia que hasta ahora ha existido entre ambas organizaciones".

CHAUFFEUR MULTADO POR SER CICERONE

Ha sido multado en 10 pesos por el Alcalde, el chauffeur Jesús Celestino Barrios, por ejercer de cicerone sin tener autorización de la Alcaldía.

DR. J. HERNANDEZ CALZADILLA
DENTISTA

Especialista en extracciones sin dolor a niños y señoras en estado, con gas o anestesia local. Cura la piorrea, dientes flojos, Piorrea alveolar. Dentaduras de todas las clases modernas sin placas. Trabajos de ortodoncia. Arreglo puentes y dientes partidos o faltas de dientes de fábricas nuevas. Consultas diarias y días festivos hasta las 10 de la noche.

CUENA 76 BAJOS. TELEFONO A-7537

POLVOS DE ABISINIA
EXIBARD
Sin Opio ni Morfina
Muy eficaces contra
ASMA
Catarro — Opresión
85 Años de Buen Éxito. — Mod. Oro y Plata.
H. FERRÉ, BLOTTIÈRE & Cie
6, rue Dombasle PARIS
TODAS FARMACIAS

Dr. Emilio Jané

Piel, Enfermedades Secretas, Belleza, Tratamientos eléctricos, Masajes, Inyecciones epidurales para Impotencia y Espermatorrea. Especialista de París, Londres y New York. Consultas: De 9 a 11 a. m., y de 2½ a 5. Campanario 43. Teléfonos A-5848 y M-5906.

DR. L. F. RODRIGUEZ MOLINA

CIRUJANO DEL "HOSPITAL CALIXTO GARCIA"

Profesor Titular de Enfermedades de las Vías Urinarias de la Universidad de la Habana.

Consultas: de 10 a 12 de la mañana y de 4 a 9 de la tarde.

Lamparilla 86 y 88.— Tel. A-8454.

MARCAS Y PATENTES

RICARDO MORE

(Ingeniero Industrial)

EX-JEFE DE LOS NEGOCIADOS DE MARCAS Y PATENTES

APARTADO DE CORREOS 790

BARATILLO, 7. TELEFONO A-6439

Se hacen traducciones técnicas y legales del inglés al español

Dr. Gonzalo Pedroso

CIRUJANO DEL HOSPITAL MUNICIPAL DE EMERGENCIA

Especialista en Vías Urinarias y Enfermedades Venéreas. Cistoscopia y catetrismo de los uréteres. Cirugía de Vías Urinarias. Consultas de 10 a 12 y de 1 a 5 p. m. en la calle Avenida de la República, 254. E-16 indf. 1 Enero.

DR. FILIBERTO RIVERO

Enfermedades del pecho. Radiografía a domicilio.

RADIUM. TERAPIA PROFUNDA RADIOLOGIA Y FISIOTERAPIA

Horas especiales previo acuerdo. SIMON BOLIVAR NUM. 127. Telfs. A 2553. M 5973.

Dr. P. M. Souza

Garganta, Nariz, Oídos. Hospitales de New York, Viena, Budapest, Habana. San Lázaro 226, de 2 a 4.

DR. PULGARON

Manzana de Gómez 465

Teléfono A-1862

PRIMERA Y SEGUNDA ENSEÑANZA. ENSEÑANZA SUPERIOR Y LATIN

Visitas y Avisos: de 6 a 7.

LA MAYOR
32 EDIFICIOS
600 EMPLEADOS
SARRÁ
DROGUERIA
ABIERTA TODOS LOS DIAS
TODA LA NOCHE LOS MARTES

FARMACIAS DE TURNO

VIERNES

Dirección	Teléfono
HABANA	
Lamparilla y Villegas	M-5713
B. Maso y Peñalver	M-5460
Zenea 145	U-7018
Gral. M. Suárez y Oquendo	U-6936
Gral. Aguirre y R. Cabrera	M-5422
Padre Varela 1	U-7048
Ave. de Menocal 121	U-7074
R. Mª de Labra y Esperanza	M-5211
Pi y Margall 27	M-4700
Ave. República y F. Andrade	U-6774
Gral. Q. Banderas y Corrales	M-4666
Padre Varela 645	M-5427
Estrada Palma 95	M-4092
Merced 42	M-4870
Luz y San Ignacio	M-4015
Finlay y Soledad	U-6729
Príncipe núm. 19	U-7040
Fernandina 77	M-5365
Vicente Aguilera 67 y 67	M-1736
VEDADO	
Calle 17 entre F y G	F-6222
Calle 2 entre 35 y 37	F-6002
Calle M y 13	F-6245
Ave. de Wilson 109	F-6200
VIBORA	
10 de Octubre 614	I-7242
Milagros y San Anastasio	X-2361
Estrada Palma 59	I-7591
10 de Octubre 443	I-7451
Concepción 18	I-7678
JESUS DEL MONTE Y SANTOS SUAREZ	
Stos. Suárez y Serrano	I-7609
10 de Octubre 218	X-3005
LUYANO	
M. Fernández de Castro 113	I-7713
M. Fernández de Castro 48	X-2348
CERRO	
Salvador y Bellavista	I-7618
Calzada del Cerro 440	M-4230

NOTA.—Este grupo deberá prestar el servicio público todo el día y la noche de los Domingos siguientes: Febrero 10; Marzo 24; Mayo 5; Junio 16; Julio 28; Septiembre 8; Octubre 20; y Diciembre 1º.

EXCEMICIDA

MADAME SENTOURE

Maravillosa pomada francesa, infalible para eczemas, herpes, psoriasis, ácido úrico etc. Poderoso específico para llagas, úlceras crónicas. ¡Curas asombrosas! Venta: Sarrá, Johnson, Taquechel. Depósito Máximo Gómez 412. Dr. Morist.

M.E.C.D. 2016

Discos ortofónicos tocados por sextetos

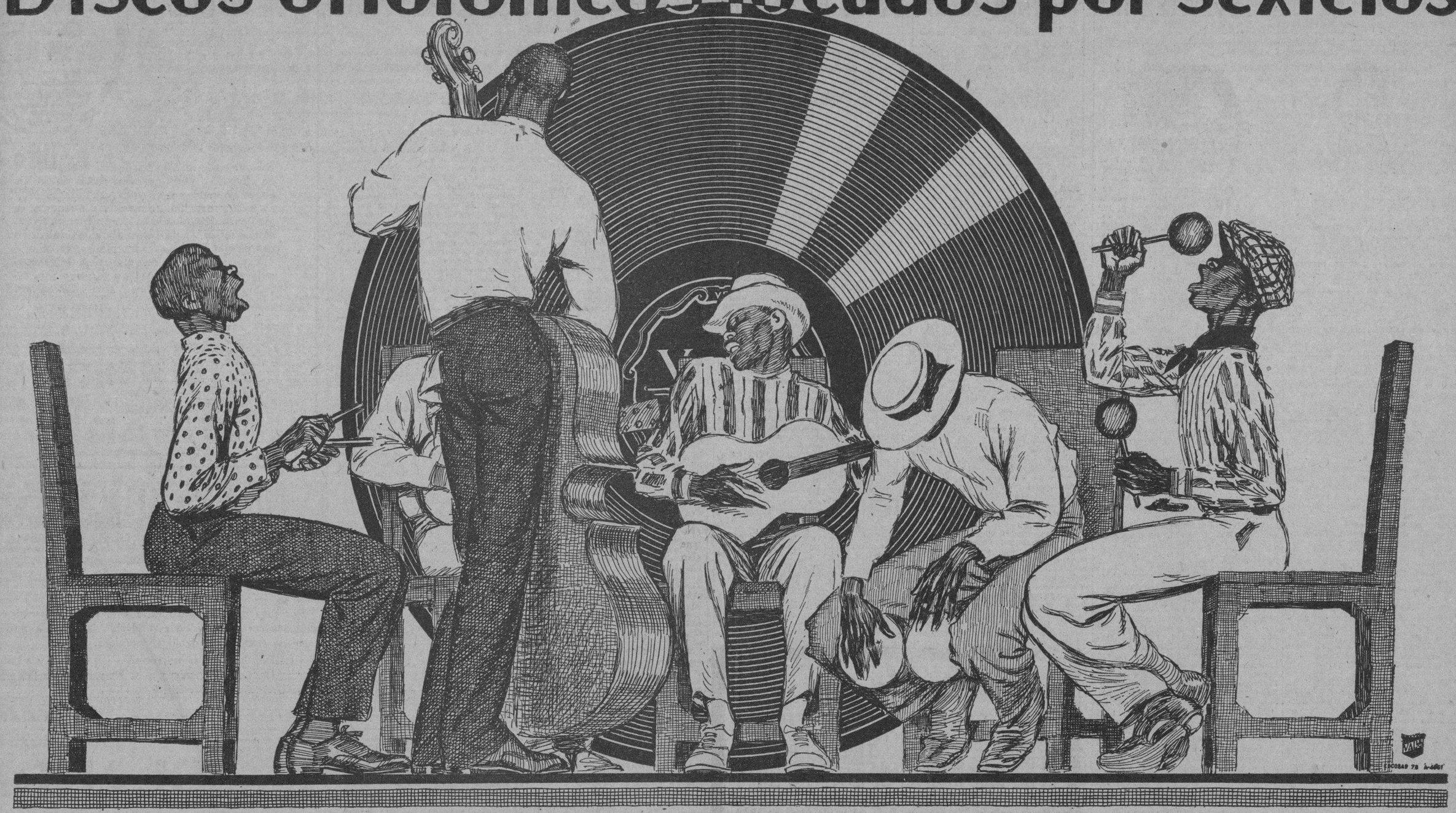

79464.—(Diana Habanero. Son.
(Recuerdos del Pasado. Son.

79397.—(La Chambelona. Son.
(Sexteto Habanero. Son.

79340.—(Son las dos. . china. Son.
(Un meneito suave. Son.

79296.—(Las cuatro milpas. Son.
(Mujeres que gozan. Son.

79226 —(La sabia naturaleza. Son.
(Soy tu queta. Son.

79225 —(Galán, Galán. Son.
(Tres lindas cubanas. Son.

79123.—(Carmela mía. Son.
(Quisiera ser mi estrella Son.

79122.—(Andar (Lecuona). Son.
(Y tú, ¿qué has hecho? Son.

78948.—(Caballeros, silencio. Son.
(Se fué. (Lecuona). Son.

78947.—(Yo no tumbo caña. Son.
(Cabo de guardia. Son.

78594.—(Chaparrita. Son.
(Loma de Belén. Son.

78510.—(Maldita timidez. Son.
(No me desprecies, mujer. Son.

80286.—(Pa Cantón. Son.
(El Florero. Son.

80285.—(Las cuatro palomas. Son.
(A Portugal, muchachos Son.

80273.—(Esas no son cubanas Son.
Rosa Roja. Son.

80272.—(Cómo está Miguel. (Bururú-Barará).
(Errante o Ecuá Son.

79297.—(Aquella boca. (Delfín). Son.
(Oye Miguel, los hombres no lloran. Grupo Apolo.

81625.—(Isabel. Estudiantina Oriental.
Te amé como pez al río. Estudiantina Oriental.

81245.—(Los Orientales Estudiantina Oriental.
(Mi Nena. Estudiantina Oriental.

80657.—La Risa. Estudiantina Oriental.
(Linda Leonor Estudiantina Oriental.

81408.—Abom Aré. Gloria Cubana.
Los Marineros. Gloria Cubana.

Valen a $1

FOMENTAMOS LA MUSICA POPULAR CUBANA

Los valores más representativos de la música popular: Ernesto Lecuona, Moisés Simón, Eusebio Delfín, Gumersindo García, Luísa María Morales, Conchita Bañuls, María Ruíz, Carmen Burguete, Mercedes Menéndez, Miguel de Grandy, Sextetos Matamoros, Habanero, Ronda Lírica Oriental, Sonora Matancera, Gloria Cubana, Orquestas de Antonio Romeu y Félix González, y cantadores de puntos cubanos, Duo Gloria de Cuba, etc., son artistas Víctor exclusivos.

46115 { BUN BUN PA MI CHINA. Sexteto Habanero.
LAS MARACAS DE NERI. Sexteto Habanero.

46043 { DE MI CUBITA ES EL MANGO. Sexteto Habanero.
DEBAJO DE LA MATA. Sexteto Habanero.

46076 { CARABALI (Caignet). Ronda lírica.
INGRATA. Ronda Lírica Oriental.

DE VENTA A $1 EN:

Manuel y Guillermo Salas . . . . . San Rafael 14. Teléfono A-4368
Compañía Cubana de Fonógrafos . . . . . O'Reilly 89. Teléfono A-3128
Bernardo Barrié . . . . . O'Reilly 57. Teléfono A-3262
El Palacio de Cristal . . . . . Neptuno y Campanario. Teléfono A-0315
Viuda de Carreras y Cía. . . . . Prado 115. Teléfono A-3462
La Casa de la Música . . . . . Belascoaín 22. Teléfono U-5458
Universal Music & Commercial Co. . . . . San Rafael 1. Teléfono A-2930

Distribuidores para Cuba: Viuda de Humara y Lastra, S. en C.
Muralla 83 y 85.—Teléfonos A-3498 y M-9093.

80090.—Las Pupilas. Grupo Apolo.
(Clara. Grupo Apolo

81407.—(Matanzas es la tierra de fuego. Sonora Matancera.
(De Oriente a Occidente. Sonora Matancera.

80658.—(A Mi Cuba. Sonora Matancera.
(No te equivoques conmigo. Sonora Matancera.

78578.—(Virgen de Regla. Terceto Yoyo.
(El Cangrejito. Terceto Yoyo.

81943.—Romerillo. Sexteto Habanero.
(Quisiera contemplar tu fas. Danzón. Orq. Romeu.

81939.—(Berta. Sexteto Habanero.
(Cruel Desengaño. Sexteto Habanero.

81814.—(Estela. Sexteto Habanero.
(Dora. Sexteto Habanero.

81752.—(Recuerdo imperecedero. Sexteto Habanero.
(Amparo. Sexteto Habanero.

81751.—(Coralia. Sexteto Habanero.
(No me maltrates, Nena. Sexteto Habanero.

81569.—(Criolla Carabalí. Sexteto Habanero.
(Mujer Mariposa. Sexteto Habanero.

81380.—(Quiero que tú me des un besito a mí.
(Olvido. Sexteto Habanero.

81379.—(Alma Guajira. Sexteto Habanero.
(No juegues con los Santos. Sexteto Habanero.

81244.—(Por un beso de tu boca. Sexteto Habanero.
(Oye, Teresa, mi amor. Sexteto Habanero.

80668.—(Tin Cun Tan. Sexteto Habanero.
(Alza los pies, congo. Sexteto Habanero.

80656.—(El bongó del Habanero. Sexteto Habanero.
(Dónde estás, corazón? Sexteto Habanero.

80494.—(Qué dirán. Sexteto Habanero.
(Africana. Sexteto Habanero.

80493.—(Rosa, qué linda eres. Sexteto Habanero.
(Alicia Sexteto Habanero.

803834.—(Romántica mujer. Sexteto Habanero.
(India Inglesa. Sexteto Habanero.

80383 —(Elena la cumbanchera. Sexteto Habanero.
(Eres mi lira armoniosa. Sexteto Habanero.

80380.—(Divina Silvia. Sexteto Habanero.
(Trigueña Sexteto Habanero.

80379.—(Pájaro lindo. Sexteto Habanero.
(El pobre Adán. Sexteto Habanero.

Valen a $1

M.E.C.D. 2016

LOS GUARDIAS MARINAS DEL "ELCANO" HICIERON UNA VISITA AL MARIEL, AYER

Fueron atendidos por sus colegas cubanos. El "Cristóbal Colón" era esperado esta madrugada y será despachado hoy

Como habíamos anunciado ayer y en varios automóviles dispuestos al efecto por el Comandante Casimiro Guma, Director de la Escuela Naval de Cuba y sus oficiales se dirigieron al Mariel, al mando de varios oficiales y los profesores, un nutrido grupo de guardiamarinas del buque escuela español Juan Sebastián Elcano.

Una vez en la mencionada Academia el Director de la misma, Capitán de Corbeta señor Guma, con el cuadro de oficiales profesores, y el cuadro de los guardiamarinas cubanos, recibieron a sus colegas españoles haciéndose un recorrido por todo el edificio Rubens, y mostrándole todos y cada uno de los departamentos.

Terminado el recorrido se le ofreció un lunch y después de haber permanecido varias horas en la Academia se dirigieron a la fábrica de cemento de aquel pueblo, así como a otros lugares interesantes.

EL "CRISTOBAL COLON"

Por el último aerograma recibido del Capitán Fano, que manda el Trasatlántico Cristóbal Colón, y que ha recibido Don Manuel Otaduy, el Agente general de la Trasatlántica española en la Habana se esperaba que de una a dos de la madrugada de hoy arribaría a nuestro puerto el mencionado buque, que procede de Bilbao, Santander, Gijón y la Coruña y que trae carga general correspondencia y 300 pasajeros.

En las primeras horas de la mañana de hoy la sanidad marítima le girará al buque la correspondiente visita, quedando a libre plática dado que no se ha expresado que traiga novedad.

EL JUAN SEBASTIAN ELCANO

Al medio día de ayer tomó puerto el trasatlántico español Juan Sebastián Elcano, que procedía de Barcelona, Valencia, Málaga, Cádiz, puertos de Canarias y Santiago de Cuba y que trajo carga general, 60 pasajeros para desembarcar en nuestro puerto y hasta un total de 163, cuya diferencia son pasajeros embarcados en Santiago de Cuba para seguir viaje a España.

Eran pasajeros de este buque los señores Juan Antonio Farcial, Víctor Casaudraill, Luisa Rodríguez e hijos, Daniel Saenz Correa.

Entre los pasajeros en tránsito de El Cano figuran el Cónsul de España y encargado de Negocios en el Canadá señor Juan Estrada Acebal y familia y la señora del comerciante de Santiago de Cuba señora Pla e hijos que van a la Exposición de Sevilla.

LOS QUE EMBARCARAN

En este buque tienen tomado pasaje y embarcarán pasado mañana S. I. Monseñor Ruiz Arzobispo de la Habana quien con el Capellán de la Necrópolis de Cristóbal Colón, de la Habana Monseñor Caballero, se dirigirán a Roma para visitar al Papa.

Los señores Francisco Valle, Pedro Gutiérrez, Pedro Canitot, Rogelio Suárez, Adolfo Montes, Joaquín Silva y familia, Alberto Sadarni, Hipólito García, y el señor Benito Picardo, alto empleado de la Gerencia de la Trasatlántica española.

EL MARQUES DE ARCOS

Entre los pasajeros que llegarán hoy en el Cristóbal Colón, figura el Marqués de Arcos, Encargado de Negocios de España en Panamá y hermano político del Comandante del buque escuela Juan Sebastián Elcano señor Mendivil.

Para el mencionado diplomático que seguirá viaje en uno de los barcos de la Flota Blanca, se han dispuesto las cortesías de estilo por la Aduana.

LOS MARINOS ESPAÑOLES Y LA J. S. ELCANO

Posiblemente, y una vez que se reunan los Capitanes de los vapores Juan Sebastián Elcano, y Cristóbal Colón, se acuerde entre ellos sus oficiales y Don Manuel Otaduy y Don Félix Fernández de Castro, representantes de la Trasatlántica española en la Habana, se acuerde algún homenaje de parte de la representación de la marina mercante española, a sus hermanos los oficiales guardiamarinas y tripulantes de la Juan Sebastián Elcano.

VISITAS

Como quiera que el día 21 zarpará de la Habana, el mencionado buque escuela español su Comandante señor Mendivil permitirá algunas visitas al buque de aquellas personas que hayan cultivado amistad con personas de la Habana.

FRUTOS CUBANOS AL NORTE

En el vapor Ulua de la Flota Blanca fueron embarcados para New York 3049 huacales de vejetales que se descompone en la siguiente forma: Berenjenas 1228, toronjas 1067 pepinos 336, pimientos 70, plátanos 215, malanga 40, chayotes 39, calabaza 2, casabe 3, piña 44, cucumel 5.

EL GOVERNOR COBB

Procedente de Key West llegó ayer tarde el vapor americano Governor Cobb que trajo carga general y 78 pasajeros en su casi totalidad turistas.

En este barco ha llegado Mr. J. Flyn, Director de hoteles de la Florida.

En este buque embarcarán hoy los señores José Cabrera, el player de base ball Rafael Quintana, Juan de Camps, Emilio Utrera, el jockey cubano Oscar Pernia, Angelina B. de Barry, Guillermo Herrero, Luis Valdés.

EL HOMENAJE AL DR. HUGO ROBERTS

Ya se ha fijado para el día 28 del corriente la fecha del homenaje que ha sido organizado en honor del doctor Hugo Roberts, Jefe del Departamento de Cuarentenas de Cuba, y al que acudirán más de 250 comensales, pues si bien es cierto que tal acto se quiso hacer entre un reducido número de sus amigos ha dado por resultado el que ya se hayan adherido más de 250 personas.

El almuerzo tendrá efecto en el Campamento de Tiscornia, y el mencionado día 28, estarán situadas a las 10 y 30 de la mañana en los muelles de Santa Clara las lanchas que han de conducir hasta Tiscornia a los comensales.

El Secretario de Justicia doctor Jesús María Barraqué pronunciará un discurso ofreciendo el homenaje al General Roberts.

BARCOS DE CARGA

Los siguientes barcos de carga llegaron ayer los ferries Joseph R. Parrot y Henry M. Flagler de Key West con 26 wagones de carga general, el alemán Raimund de Nuevitas, el noruego Sixctifaer de Norfolk con carbón mineral el alemán y Amberes y el nruegETAO shrdl Sosastris de Hamburgo y Amberes y el noruego Shramstad de Matanzas con arroz.

SALIDAS

Ayer salieron el Ulua para New York, el Havana para New York, el Lake Benton de New Orleans, los ferries de Key West.

Correo Aéreo Internacional

El aeroplano correo número 9700 llegó al Campamento de Columbia procedente de Miami a las 10.25 a. m. conduciendo 25 sacos de correspondencia que pesaban 916 libras y un total de 28.930 artículos postales.

ESPOSA ABANDONADA

Rada Solamón Yabu, de 25 años, casada y vecina de Pasaje número 2, denunció a la policía que había sido abandonada por su esposo Antonio Name Jorge, natural de Siria, de 25 años de edad, desde hacia tres meses trasladándose a la casa Piedra número 30 en el Reparto Juanelo, donde reside, negándose a pasarle cantidad alguna para atender a la manutención de un hijo pequeño de ambos.

FRUTOS CUBANOS EN NUEVA YORK

Impera el precio alto para el tomate porque escasea

En su cablegrama del 17 referente a los frutos cubanos, dice lo siguiente a la Sección de Fomento y Expansión Comercial de la Secretaría de Agricultura, el Comisionado Especial en New York:

"Cargamento tomates vapor Siboney subastóse hoy alcanzando precios altos no obstante calidad regular. Cajas de 144 tomates se vendieron desde dos setenticinco hasta seis pesos; cajas de 180 tomates desde dos sesentidos hasta cuatro veinticinco; cajas de 216 tomates desde dos sesentidos hasta tres cincuenta. Conuco y otras marcas pocas no concurrieron subasta creyendo vendieran privadamente. Pocas entradas otras procedencias y mala calidad. Quimbombó se vendió de uno cincuenta a cinco pesos buena demanda ajíes y pepinos congestionado mercado precios de un peso a dos; berenjenas de uno a tres pesos; papas Florida seis cincuenta a siete cincuenta barril Bermuda de seis a siete barril; piñas de tres sesentidos a cuatro cincuenta algunas muy verdes precios bajos".

Continúa el tomate a precio alto debido a los pocos arribos. Esmérense nuestros cosecheros en la selección y presentación y seguramente obtendrán precios muy altos mejorando notablemente sus promedios de ventas. Todos los demás artículos con excepción del ají y pepino han obtenido precios remuneradores. Hay que aprovechar las actuales condiciones del mercado de Nueva York sin olvidar que solo deben exportarse buenos artículos y atractivamente presentados. La cosecha de frutos menores toca a su fin; precisa organizarse para la próxima y el paso más seguro que podrían dar los cosecheros sería formar cooperativas agrícolas y de ventas. Reunidos obtendrían aperos, abonos, envases, semillas, etc. A precios los más bajos posibles y dispondrían de sus frutos en las mejores condiciones. Unidos pueden hacer frente a cualquier imprevisto; aislados serán víctimas de las oscilaciones del mercado en todos los momentos.

Habana, Abril 18 de 1929.

UN INSPECTOR ES ACUSADO DE ROBO

Al hacer una revisión de libros, hurtó veinte pesos

Por haber costenido una riña en el interior del Centro Mexicano, fueron arrestados los empleados del mismo Ricardo Adave Fainff, dependiente, vecino de Muralla número 59 José Luis Linares Sánchez, que trabaja en la cantina, los que reconocidos en el centro de socorro del Vedado, el primero presentaba lesiones de carácter leve. El vigilante Guantes, que los detuvo los acusó de haber promovido un fuerte escándalo, arrojándose vasos y platos, mutuamente.

AL VIVAC POR INCONVENIENTE

La policía detuvo y remitió al Vivac a Antonio Rodríguez Rodríguez, sirviente y vecino de Plácido número 36, por acusarlo Miss Margaret de Loutskoy, empleada de la compañía Cubana de Electricidad y vecina de San Nicolás número 64, 3, de haberla seguido por la calle, molestándola con sus piropos groseros e impropios.

SE ACUSARON MUTUAMENTE

El vigilante Martínez, procedió al arresto de Cristóbal Trujillo y Vista, natural de Cárdenas, de 23 años de edad, jornalero y vecino de Brasil número 59 y Antonio Blanco Larrinaga, de la Habana, de 35 años empleado y con domicilio en Zayas número 13, por acusarse mutuamente de un delito de amenazas.

Informó Larrinaga, que encontrándose arrodillado en el interior de la Iglesia del Cristo, orando, Trujillo le llamó bobo, por lo que una vez en la calle trató de que le diera una explicación, amenazándolo.

INSPECTOR ACUSADO

El vigilante González, procedió al arresto de Fenando Saborido Portuondo natural de Puerto Rico, mayor de edad, Inspector Municipal, vecino de Perlas sin número en Los Pinos y Aurelio García Urbano de la Habana, de 38 años empleado y vecino de Oeste número 54, en el Naranjito, por acusarlos del hurto de veinte pesos en billetes Fernando Fenández López, dueño y vecino de la tintorería que está situada en Aramburo número 59, donde manifestó éste se le presentaron los acusados solicitando levantar unas diligencias, sentándose en un buró y al terminar notó la falta de un billete de veinte pesos, que guardaba en una de las gavetas de dicho mueble, solicitando el auxilio de la policía, que procedió a su arresto. Una vez en la estación Saborido fué registrado, ocupándosele la cantidad de sesenta pesos. Con lo actuado se le dió cuenta al Juez Correccional de la Sección Tercera.

CONFERENCIA DE LERDO DE TEJADA

La ofrecerá en la Asociación de los Estudiantes de Derecho

El entusiasta y siempre infatigable Presidente de la Asociación de Estudiantes de Derecho nos hace merced de una grata primicia: la conferencia que el ilustre Sr. Embajador de Méjico en Cuba, Licenciado Lerdo de Tejada, ofrecerá a los futuros Letrados cubanos, en su simpática sede social.

El señor Lerdo de Tejada disertará sobre "Evolución de la Cultura Mexicana"

TOMO IMPORTANTES ACUERDOS AYER LA LIGA DE HIGIENE MENTAL CUBANA

Hasta cerca de las ocho de la noche, estuvo reunida en el Despacho del señor Secretario de Sanidad. Notas

Bajo la presidencia del doctor F. María Fernández, Secretario de Sanidad y Beneficencia y con asistencia de los doctores Portell Vilá, Alfredo M. Aguayo, López del Valle, Ricardo R. Lancís, Fernando J. del Pino, Miguel Angel Rodríguez Machado y Pablo F. Lavín, celebró sesión ayer la Junta Directiva del Consión ayer la Junta Directiva del Con-Mental de Cuba.

Abierta la sesión el doctor Aguayo presenta un proyecto de reglamentación interior de la sección, que es aprobado.

El doctor López del Valle da cuenta de la primera entrevista con los señores Cirilo C. Cotayo y Horacio Sánchez Iruela, en representación de la Asociación de Tipógrafos en general, quienes dieron a conocer las mejoras que deben introducirse en algunos talleres para que el trabajo se realice en condiciones de salubridad y eficacia.

El doctor Vicente Diego Tejera es nombrado por unanimidad a propuesta del doctor Francisco María Fernández, delegado por Matanzas.

Finalmente se aprueba la siguiente proposición del secretario de la Junta, doctor Portell Vilá:

"Señor presidente de la Liga de Higiene Mental de Cuba. Haciendo uso de mis atribuciones me permito proponer a los miembros de la Junta Directiva que tomen algún acuerdo sobre estas cinco proposiciones:

Primera: Elegir los miembros que van a desempeñar el cargo de secretario de cada una de las Secciones y a ser posible el vicesecretario, para que sean conocidos y consultar con ellos la organización de cada una de las Secciones.

Segunda: Señalar la conveniencia de utilizar dentro del mecanismo de cada sección, las instituciones ya establecidas a los departamentos oficiales ya en funciones, para que sirvan de punto de partida a las iniciativas de orden privado que puedan añadirse.

Un ejemplo: Si ya contamos entre nosotros con una organización oficial como la Escuela de Artes y Oficios, estudiar lo establecido para indicar y proponer las mejoras que podrían introducirse en algunos de sus departamentos, aun cuando fuera con carácter provisional para demostrar la bondad de los hechos prácticos y el orden técnico que debe seguirse. Supongamos, los límites entre la orientación profesional, la Escuela de Preaprendizaje y la Psicotécnica aplicada a cada una de las industrias.

Tercera: Desde este momento cooperar a la organización local del Sexto Congreso Panamericano del Trabajo que según acuerdo del día de ayer en Washington debería reunirse en la ciudad de la Habana el día 6 de enero de 1930.

Cuarta: Insistir periódicamente en la prensa en cuanto a la extensión de los fines que se propone la Liga de Higiene Mental, que no son puramente de orden psíquico, como creen muchas asociaciones particulares, sino que por el contrario, que aspiramos primeramente a plantear la organización científica de la economía nacional, encauzando nuestras fuerzas materiales, para sustraernos a los contratiempos, muchas veces llamados imprevistos, de orden económico, para permitir que aquellos sujetos que sufran de trastornos nerviosos les reste tiempo y holgura para dedicarse al cultivo de su mejoramiento espiritual.

Quinta: Que nuestra actitud ante las nuevas corrientes del pensamiento humano tendrá que ser de un valor constructivo y nunca siguiendo una norma coercitiva, puesto que nos proponemos ilustrar a la opinión pública en todo lo referente a la Eugenesia, la Homicultura y la Higiene Escolar en fin con todo lo relacionado con el mepor empleo de nuestras actividades hasta llegar a adquirir más tarde lo que había llamado Forel, la conciencia biológica de nuestra época.

PROYECTO QUE ES PERJUDICIAL

La Asociación de Comerciantes pide su veto al Sr. Presidente

La Asociación de Comerciantes de la Habana se ha dirigido al señor Presidente de la República, solicitando que ponga su veto a un Proyecto de Ley que dicha Asociación considera altamente perjudicial para las clases mercantiles, el aprobado el día 16 del corriente mes un Proyecto de Ley, que ya había sido votado por la Cámara de Representantes en 31 de mayo de 1927, por el cual el comerciante que sea declarado en quiebra podrá gozar de libertad provisional, sin necesidad de prestar fianza de cárcel segura, si la constituye de cualquiera de las clases que la Ley reconoce.

Considera que las consecuencias habrán de ser perjudiciales en grado sumo para el comercio de buena fé. Si ahora una Ley viene a favorecer a los comerciantes de mala fe en una forma efectiva, cuyo alcance seguramente no ha medido en toda su importancia el Honorable Congreso de la República, tendrá forzosamente que resentirse nuestro crédito interior y exterior.

Neuralgia Dolores de Cabeza y del Cuello

Durante más de 75 años el Linimento Minard ha aliviado instantáneamente estas dolencias, cuando otros medicamentos han fallado. Muy fácil de aplicación, no mancha o quema, ni es grasiento. Empleado externamente en frotaciones sobre las partes adoloridas o inhalado del propio frasco o de las manos, es de una eficacia positiva en toda clase de dolores musculares; de cabeza, cuello o garganta; de espaldas o costados; y de los pies y las manos.

MINARD COMPANY
Framingham, Mass., E. U. A.

LINIMENTO PARA EL DOLOR MINARD

ATAQUES PUEDEN CURARSE

El bien conocido remedio ELEPIZONE dominará los Ataques y toda forma de Desordenes Nerviosos.

Por más de veinticinco años este remedio ha probado sus cualidades curativas, y ha restablecido la salud a millares que sufrian de Epilépsia y debílidad nerviosa.

El ELEPIZONE es un remedio para niños y adultos, y es recomendado por los médicos, y se ha vendido en las principales farmacias de Cuba por veinticinco años.

NO ACEPTE IMITACIONES — PIDA ELEPIZONE

LA PESTE BLANCA

Con este nombre ha sido bautizada la tuberculosis y bien lo merece tan terrible enfermedad pues mueren anualmente más personas de dicho mal que los que morían en la gran guerra pasada que tan desagradables recuerdos nos dejó.

Defiéndase usted mismo de ella combatiendo los primeros síntomas de catarro, que casi siempre del catarro procede la tuberculosis.

Cuajaní Jordán da magníficos resultados en la cura de catarro, gripe, bronquitis, tos ferina asma y ahogo y se vende en todas las boticas.

FLY-TOX mata las Moscas de un Modo Moderno

FLY-TOX MATA LAS PULGAS Tiene Un Perfume Agradable

MUEBLES FINOS
FACILIDADES DE PAGO
Alquilamos Sillas de Tijera
MONTE 180 — TEL. A. 3606
La Casa Grande

Mujeres Enmascaradas

El enmascararse la cara con polvos, cosméticos, lociones y cremas, podrá engañar a uno mismo, pero no engaña a nadie más. No hay cutis tan hermoso como el natural, y ninguna mujer con la cara embadurnada será tan atractiva como la mujer cuyo cutis ha adquirido un estado saludable por medio del Ungüento Cadum. El masaje por la noche con Cold Cream y Ungüento Cadum, en partes iguales, conserva la piel en muy buen estado. Hace cesar al instante la picazón, y es muy calmante y cicatrizante. El Ungüento Cadum es bueno para el eczema, granos, manchas, escoriaciones, sarpullido, empeines, cortaduras, picaduras de insecto, etc.

M I S C E L A N E A

CORDURA

No sé quien habrá sido el que dió el golpe final a esa **descabelladura** que se llevó a cabo el pasado año, y que consistió en adelantar los relojes una hora por la mañana, con objeto de tener una más de sol, por la tarde. Quisiera saber quién le dió la puntilla a ese decreto para obsequiarlo con un cigarro Especial de La Gloria.

El caso es, que a la hora presente, aún no acabo de comprender el por qué se llevó a cabo tal adelantamiento en nuestros relojes. El pasado año. Los que se las dan de listos decían que con ese sistema del género badulaque, se le robaba una hora al Sol, y teníamos más tiempo por la tarde para ir a la playa a lucir la corbata Rusquellana y tomar cerveza Llave.

Pero tal razonamiento es de lo más infantil que he visto u oído, porque viene a ser lo mismo que apoderarnos de una libra de chocolate La Gloria, por la mañana y devolverla por la tarde. ¿No está claro? Me explicaré. Adelantando una hora los relojes tenemos más día por la tarde, pero el que sea meritorio de comer en la reajustada Diana de Reina y Aguila, no me negará que si hay más día por la tarde hay más noche por la mañana.

Para los que como un servidor de Vds., nos levantamos a las cinco de la mañana, porque aún no hemos podido alcanzar un alto puesto que nos permita pasar la vida en plena holganza, esa hora de adelanto nos tenía en completo desequilibrio; porque si bien es cierto que la tarde duraba más, cuando nos levantábamos era noche cerrada y ni cafés abiertos había para tomar el Pemartín vermú.

Luego, si nos disponíamos a esperar que el día avanzara, cuando nos veníamos a dar cuenta había pasado la mañana sin hacer nada. Iba hasta contra la estética del tiempo eso de tener una mañana tan corta y una tarde tan larga. ¿Quienes habrán sido los cabezas de cemento que idearon ese cambio? Era bueno saberlo para dedicarles la trompetilla semanal y castigarlos a que no pudieran paladear en varios meses los insuperables cocktails que sirven en La Florida de Obispo y Monserrate.

Eso ha sido obra del afán que tenemos de copiar todo lo extranjero. Puede que en Europa de un gran resultado el adelantar una hora los relojes. Pero ni esto es Avilés, ni se ve por ningún motivo la necesidad de tal adelanto. Vivimos en perfecto desacuerdo con la realidad, que en muchos casos toma las proporciones de Los Precios Fijos, que son los grandes almacenes donde se surten nuestras damas de trajes y sombreros elegantes.

Vestimos lo mismo que en los países fríos, comemos las mismas comidas que se condimentan en lugares donde el frío permite digerirlas. Fabricamos **casas-tabucos** sin tener para nada en cuenta el horrendo calor que sufrimos de enero a enero. Y así, de tropezón en tropezón, y de burrada en burrada, hacemos todo lo contrario que requiere nuestro clima tropical donde no se ve caer la hoja del arbol... Y menos mal que han caído en la cuenta de que eso de seguir adelantando la hora era una de tantas **soplabotelleces**, inmeritoria de quienes tienen amor a las delicadas flores que venden los Sres. Langwith y Co., en Obispo 66.

.. ..

Ya han llegado a La Rusquella de Obispo 108, las elegantísimas corbatas que han de privar durante la temporada que se aproxima. Adquiera el lector las suyas y no olvide que en esa popularísima casa venden un cuarenta por ciento más barato que en otra parte.

Un semanario de esta localidad se revuelve furioso contra las adivinadoras, espiritistas y cartománticas, pidiendo a las autoridades que acabe de una vez con esos abusadores y abusadoras que explotan a los incautos. Pero lo que es tan bueno como el Grippol Bosque para curar un catarro, es que a continuación inserta un anuncio de la señora Leo, ofreciéndose para adivinar el pasado, presente y porvenir de cualquier persona.

Felicito al semanario por su civismo y desinterés...

No deje en el olvido al ser querido. Ofréndele una duradera corona de biscuit fabricada por Novoa y Co. de Sol 70.

BELLAS ESTATUAS DE MARMOL "CASA MANFREDI"

Dicen de la Florida que están siendo invadidos por la mosca prieta del Mediterráneo.

Bien, pues que las amarren por el rabo.

Viva con un bajo presupuesto disfrutando de todas las comodidades apetecibles. El Hotel "Alcázar" de Cárdenas 81, le brinda todo el confort moderno y comida selecta por módica pensión. Visítelo.

Leo en la primera plana de un diario:

"Chocolate contra La Barba el 21 de Mayo".

Eso quiere decir que el Sr. Chocolate peleará contra el Sr. Barba. Pero a primera vista y aún a segunda parece un contrasentido, porque todos los boxeadores van contra la barba de sus rivales para "noquearlos".

Lectora: Puede Vd. adquirir un magnífico piano "Giralt" con solo abonar una cuota mensual de quince pesos sin necesidad de dar fondo. Vea las condiciones en O'Reilly 61.

Dice el señor Félix Soloni en uno de sus **parrafitos**:

"Mientras los marinos saltan a tierra sedientos de ambientes nuevos, los cascos de los buques cuentan sus aventuras oceánicas en voz baja a los verdinegros troncos del espigón".

¿De veras ha oído el cuento el señor Soloni?...

Bueno, hombre; pues díganos también que es lo que cuentan los cascos de guayaba y los que tienen los caballos...

Mientras, le diré yo al lector que los pollos del país selectos asados a la "Rotisserie" que vende La Bilbaína en Neptuno 2, saben a gloria. Pruébelos Vd.

El siempre candoroso "Ridator" de la "Actualidad Informativa" nos habla del Sr. Ugarte, alcalde de Villaclara y del Sr. Salvador García Ramos, para colocarnos al final este **parrafito**:

"Ni Ugarte, ni Salvito, nos dijeron nada de particular".

Sí, sí... Ni Vd. tampoco.

Déjeme decirle al lector que si necesita equipajes buenos y baratos debe ir a ver el gran surtido que tiene "El Pensamiento" sito en Monte y Paseo de Martí.

Una opinión de Tolstoy.

Si yo fuera Rey, decía Tolstoy, dictaría una ley según la cual todo escritor que escribiera una palabra indebidamente sería privado del derecho de escribir y recibiría cien latigazos.

Un día repetía esas palabras ante Gorki.

—¿Y la libertad de escribir? —dijo Gorki, protestando.

—La libertad de escribir, sí. La libertad de escribir mal, jamás.

Verdaderamente, no hay derecho a escribir mal ni a cortar trajes que parecen adefesios. Por eso no me cansaré de recomendarle al lector "La Nueva Retreta" de Monte quince donde se hacen trajes de alta elegancia y precios razonables.

Pensamientos.

Todo puede decirse; pero hay que dar con la forma. La más acre reprimenda puede hacerse sin deprimir ni envenenar un alma.

S. Mitral.

Darle a un ciego unos espejuelos es tan infantil como regalarle un peine a un calvo.

Arthur on Brisbane.

La labor de afeitarse es una delicia usando las hojas inglesas para máquinas de la marca "Kirby" que se han hecho famosas en Inglaterra. Adquiera un paquete en la Casa Wilson de Obispo 52.

CANTARES

¿Cómo sueñas que te quiera,
palomita de los aires,
si eras paloma que vuelas
a todos los palomares.

El aire que te rodea
lo respiro con más ganas,
porque llega hasta mis labios
después de besar tu cara.

A donde debe llegar el lector es a Zulueta 38, entre Monte y Dragones, es donde tienen instalados los Sres. Vilardebó y Riera sus famosos talleres de orfebrería. Confíeles la hechura de sus joyas y quedará altamente complacido por el trabajo y el precio.

Usted debe saber que...

Hace algún tiempo fueron vendidos en Londres, en pública subasta, bien documentados dos objetos muy curiosos; un guante de María Estuardo, que regaló a un fiel servidor en el momento de subir al cadalso, y la camisa de seda que Carlos I de Inglaterra llevaba el día de su ejecución. Por uno dieron 50.000 francos y por la otra 85.000 en almoneda, es décir subiendo la oferta hasta llegar a eso.

Mejor que todo eso son las "Píldoras Orientales", que reconstituyen y hermosean el busto de las damas. Pídalas a la gran farmacia y droguería del Dr. Pedro Ramírez, Reina 141. Teléfonos M-4808 y M-4050.

De utilidad.

Para hacer desaparecer de las manos los olores fuertes de medicamentos como el yodoformo, reosota, aceites esenciales, petróleo, etc., basta frotarse las manos con café tostado en polvo o mostaza, lavándoselas después con agua y jabón.

De más utilidad le será el Libro-Folleto del Abate Hamon, que le enseña a curar su enfermedad dándole el medicamento apropiado. No obstante tener su precio marcado en la cubierta se lo enviará GRATIS el Dr. Ramírez. Dirija la correspondencia a Reina 141.

La nota final.

Aviso publicado en un diario de Barcelona:

Necesito empleo como tenedor de libros en casa de comercio o bancaría. Tengo treinta y dos años de edad y soy inteligente a pesar de ser casado".

Para casados, solteros, viudos y niños: para todos hay trajes elegantes en "Le París" de Zulueta y Neptuno, Manzana de Gómez, o en "Cincinnati" de Egido 23. No olvide que son las casas que más han reajustado los precios.

El colmo de un linotipista.

"Parar" con el linotipo un golpe de mar.

Luis M. SOMINES.

LA EXCURSION CUBANA QUE IRA A SEVILLA ESTA ORGANIZADA MINUCIOSAMENTE POR ELEMENTOS CAPACITADOS Y DE RECONOCIDA RESPONSABILIDAD MORAL Y MATERIAL.

FLY-TOX Mata las HORMIGAS Se Vende en Todas Partes

DEMANDE ESTA MARCA DE FÁBRICA — Gillette

¡Señores— vuestra navaja!

Mas de 80,000,000 de hombres han reducido a un placer lo que era la árdua tarea de afeitarse, gracias al uso de las Genuinas Navajas de Seguridad Gillette y las Hojas Genuinas Gillette. Usted también sabrá apreciar la diferencia entre afeitarse con una Gillette y afeitarse con navajas ordinarias.

Vaya usted al comerciante mas próximo que expenda las genuinas Navajas de Seguridad Gillette. El tendrá sumo gusto en ayudarle a elegir, entre los distintos estilos que tiene en existencia, el juego Gillette para usted. Estos varían de precio de acuerdo con el tipo del estuche y accesorios. Encontrará la Genuina Gillette en juegos adecuados a todos los recursos.

Para obtener una afeitada confortable use la Genuina Navaja de Seguridad Gillette.

AVISO A LOS COMERCIANTES

Emplee el material de propaganda Gillette para avisar a sus clientes que usted vende las Navajas de Seguridad y Hojas Gillette. Si no recibe usted material de exhibición y para propaganda, mándenos su nombre y dirección o escriba a nuestro distribuidor cuyo nombre aparece mas abajo, y recibirá el material que necesita enteramente grátis.

Advertising Department, Gillette Safety Razor Co., Boston, E.U.A.

Distribuidores
COMPAÑÍA HARRIS, S. A.
O'Reilly 106, (Apartado 650)
Habana

Navaja de Seguridad Gillette GENUINA

1-160

Suscríbase al DIARIO DE LA MARINA

M.E.C.D. 2016

HAY GARANTIA
EN UN ZAPATO DE
"Uncle Sam"
Garantía de calidad y garantía de distinción.
MODELO B 220
$8.00
Tacón alto y bajo.

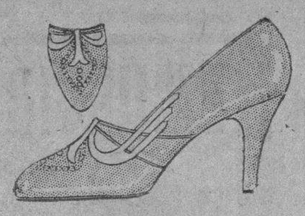

PELETERIAS UNCLE SAM SAN RAFAEL
CIA. MATALOBOS — TELEFONO M-7190

KIMONAS
A Precios Especiales
Kimonas de Crepé estampadas a $2.25 Una
Kimonas de Crepé bordadas, a . . 2.40 ,,
Kimonas de Fular estampadas, a 3.50 ,,
SURTIDO EN COLORES Y TALLAS
La Epoca
NEPTUNO Y S. NICOLAS
TEL A 4244

Un insuperable ginger-ale; por eso merece se pague más por él

"CANADA DRY"
Reg. U. S. Pat. Off.
El Champaña de los Ginger Ales
Agentes Exclusivos y Distribuidores:
Otheguy & Cia.
Barnet 14 — Habana

Otra vez nuevo con steelcote!

Ni marcas de brocha ni empalmes

No se necesita ciencia
Para hacer un buen trabajo con Steelcote. Elaborado a base de caucho puro de Pará tiene gran fluidez y su terminado es nítido y brillante.

¿Por qué manejar un carro deslucido?
Con $2.00 o $3.00 transforma Ud. su carro en menos de un día. Steelcote seca en unas horas - pinta Ud. hoy y puede pasear mañana.

Steelcote resulta barato
Porque aunque su precio es al parecer más elevado que el de otras pinturas, lo cierto es que su rendimiento y capacidad cubridora no tienen igual. Una pinta basta para un carro pequeño y un cuarto de galón para uno grande.

Sobre las otras pinturas
No necesita quitar la vieja pintura de su carro. Líjela solamente, y dé Steelcote sobre ella.

¡Brillo de espejo! Incomparable para esmaltar muebles. No cuartea, no salta, no lo mancha la lluvia, está libre en fin de todos los defectos de las otras pinturas de automóviles.

Distribuidores:
Tomé y Cía., Neptuno 229. F. Plá. y Cía., Galiano 49 y Sucursales
Urquía y Cía., Belascoain 12, Vicente Gómez y Cía., Galiano 32
García Gómez y Cía., Muralla y Compostela
García Gómez y Cía., Egido y Jesús María
Maseda, Fernández y Rocha, M. Gómez 408
José Cué, Fría. "San Antonio" 3a. y Fuentes, Almendares, Marianao.
M. García Coliño y Cía., Camaguey, A. López y Cía., Palma Soriano
J. M. González y Cía., Abreu 20, Sagua, Francisco Arcis, Trinidad
Arambarry y Hno., Aguilera alta 5, Santiago de Cuba
Eloy San Juan, S. en C. Ciego de Avila, Faustino Fernández, Florida
Representante de la Fábrica
José Rodriguez
Apartado 1377 — Habana

Steelcote
ESMALTE A BASE DE CAUCHO

HABANERAS

BODA DEL GRAN MUNDO

EN LA IGLESIA DE REINA

Un acontecimiento.

La boda de mañana.

Celébrase a las cinco y media de la tarde en la Iglesia del Sagrado Corazón.

Los novios, pertenecientes a nuestra mejor sociedad, son la señorita Fowler, la linda Perlita, y el joven abogado Regino Truffin.

Una parejita elegante.

Digna de todas las venturas.

Con la bendición de Monseñor Manuel Ruiz, venerable Arzobispo de la Habana, unirán para siempre los destinos de su vida Perlita y Regino.

El padre de la dulce **fiancée**, señor Alberto Fowler, importante hacendado y muy cumplido caballero, será el padrino de la boda.

Y la madrina, la señora madre del novio, la dama tan airosa, tan bella y tan elegante Mina de Truffin, líder del gran mundo.

El Honorable Presidente de la República, General Gerardo Machado, suscribirá el acta matrimonial como testigo por parte del joven Truffin.

Firmarán también en calidad de testigos del novio el licenciado Jesús María Barraqué, Secretario de Justicia, el doctor Clemente Vázquez Bello, Presidente del Senado de la República y el doctor Carlos Miguel de Céspedes, Secretario de Obras Públicas.

El doctor Cosme de la Torriente.

Y el señor Tirso Mesa.

Y como testigos de la desposada actuarán el señor George Fowler, el doctor Andrés Pérez Chaumont y los señores Felo García Capote, José Rionda y Rafael Cabrera.

Otro testigo más.

Mr. Frank Steinhart.

Formada por ocho distinguidas señoritas llevará la novia una Corte de Honor.

Lucirán todas preciosos ramos de **El Clavel**, nuestro jardín nacional, a cuyo cargo está el decorado del templo lo mismo que el bouquet nupcial.

Nueva oportunidad para hacer gala de su arte, maestría y gusto que se presenta a los afortunados Armand.

Un primor será el ramo de mano.

Ultima creación.

Horas después de la boda, a las diez de la noche, saldrán los novios en un carro especial que ha puesto a su disposición la Empresa del Ferrocarril Central.

Carro engalanado bellamente que los llevará hasta el gran central **Parque Alto** en la jurisdicción de Cienfuegos.

Volverán, pasados los primeros días de su luna de miel, para instalarse en el lujoso pisito que les está reservado en Villa Mina.

Para los caballeros no es indispensable asistir de chaqué a la boda de mañana.

Aceptable el traje blanco.

Como irá el mayor número.

EN VIAJE DE REGRESO

Del Norte.

Por la ruta de la Florida.

Nuevamente se encuentra en esta sociedad, donde es tan admirada por su belleza, la señora Otilia Bachiller de Morales.

Acompañada de su hija, la linda Otilita, que viene a pasar una temporada en la Habana.

Reciba mi saludo.

Con la más afectuosa bienvenida.

TEATRO ENCANTO

Ayer, en su favorito Jueves de Gala, estuvo muy concurrido el elegante **Teatro Encanto.**

Allí vimos a numerosas familias de la mejor sociedad habanera.

Se estrenó la bonita película titulada **Ensueños**, por la bella y celebrada actriz Helen Costello.

El argumento de esta cinta es emocionante en extremo.

Gustó mucho a la numerosa y selecta concurrencia.

De las conocidas damas y damitas que ayer estaban en el teatro Encanto, recuerdo las siguientes:

Señoras: Mariana Seva de Menocal.

La Condesa de Loreto.

Un grupo de damas de alta distinción, como Lily Hidalgo de Conill, Tete Bances de Martí, María Ojea Vda. de Guzmán, Gloria Erdmann de Juarrero, Esperanza Solís de Aguiar, tan interesante; Alicia López Aldama de Godoy, Ernestina Ordoñez de Contreras, Margarita Contreras de Beck, Caina de Cárdenas de Herrera, Conchita de la Torre de Morales, María Montalvo Vda. de Aróstegui, Conchita Montalvo de Mendizábal; **Caina** Aguilera de Saenz, **Vivita** Rodríguez de Pino, muy elegante.

María Antonia Figueroa de Gutiérrez Prada, **Cusa** Martínez de Casuso, Margarita Montenegro de Rivas Vázquez, Teresa Urbano de Otaduy, Lolita Rams de Gaye, Vda. de Less, Elvira de la Torre de Bermúdez, la encantadora dama **Billy** Boullosa de Diez Muro; **Lita** S. de Pennino, Elvira de Armas de Fritot, Blanquita Fernández Vda. de Soto Navarro, María Isabel Navarrete de Anglada, Amalita Anglada de Romero, Flora Castellanos de Anglada, Dulce María Chacón de Salas, Sarah de la Vega de Menocal, María Luisa Giralt de Martínez Díaz, Kattie Betancourt de Martínez, Desde D. de Ruiz, Rosa López Parente de Remírez, Ana María López Parente, Ernestina Rivero, Carmen Gálvez de Cortiñas, Isabel Reyes de Zuñiga, Julia Heredia Vda. de Cancio, Noemí Cancio de Gil, Blanca García Vda. de Martínez, Lucila Noguer de Ovies Clara Carreras de Mendieta, Amparo Ledón de Ledón, Isabel P. de Montoto.

La joven y bella dama **Nena** Marcer de los Reyes.

Blanquita Hierro de Carreño, Sofía Suárez de Fernández, Emma Cabrera de Jiménez Lanier, Zeida Cabrera Vda. de la Torre, Mercedes Fantony Vda. de González, Mercedes Sánchez de Argüelles, Mercedes de Armas de Sigarroa, Rosa Martín Poey Vda. de Armas, Rosita Montalvo Vda. de Coffigny, Josefa Alvarez de Onetti, Silvia Caturla de Laredo Brú, Amalia Chao de Soroa, Juana María Parente Vda. de López, Sra. de García, Florinda P. de Alvarez, María Vázquez de Smith, Perla Levy de Alvarez, Juana Suárez Vda. de Ventura.

Cristina Montoro de Sánchez Bustamante.

Un grupo de damas jovenes y bellas:

Silvia Hernández de Rivero, Rosario Arango de Kindelán, Georgina Galainena de Pennia, Mercy Del Monte de Maciá, María Montoro de Seiglie, Olga Seiglie de Gómez Mena, María Teresa Aixalá de Entrialgo, Julia Bolado de Entrialgo, Blanquita Fernández de Castro de Jardines, Josefina Barraqué de Sabatés, Cuca Herrero de Seiglie, María Teresa Collazo de Morales, Sarah Fumagalli de Alegret, Nena Aranda de Echeverría, Mercedes Ulloa de Berenguer, Graciella Maragliano de Franchi Alfaro, Rita María Gómez Colón de Colli, Rosalina del Cueto de González, Luz Marina del Cueto de Rosainz, Cristina López Gobel de García Gálvez, Victoria Bravo de Quiroga, **Maluja** Rivero de Sculi, Margot del Monte de la Cruz, Felicia Fraga de Prohias, la gentilísima Ana María Relaño; Mercedes Crusellas de Santeiro, Rosita Sardiñas de Mazorra, Julita Montalvo, Adolfina Vilardell de Pérez Orozco, Zenaida Gracia Spring de Reposo, María Antonieta Sierra de Bilbao, Emma Betancourt de Sánchez Fuentes, Ondina de Armas de Pantin; Conchita Pla de Juncadella, María Teresa Collazo de Morales, Lolita Montalvo de Castillo Pokorny, Ofelia Barrena de Fernández, Rosita de Armas de Nogueras.

María Teresa Fernández Silva de Ulacia, Sra. de Carbonell.

Hemelina López Muñoz de Lliteras.

Señoritas: La seductora Consuelito Boullosa.

Un grupito encantador formado por: Josefina Mencía, Consuelo Mañach, Rosita y Graciella Párraga, María Luisita Kohly, **Meché** Roig, **Lala** Carreño, Silvia Mendoza, Luisita Rubiales, Julieta de Cárdenas, Josefina Coffigny, Gloria Fernández de Velazco, **Nena** Guedes, Annie Bustamante, María Felicia Noguera, Margot del Junco, Lydia Fuentes, Silvia y María Matilde Aróstegui, Zoila Betancourt Arteaga, Alice Godoy, Katty Garriga, Carmen Ulacia, Josefina Contreras, Conchita Ledón, Nena y María Luisa Cosio, **Titi** Tamayo, María Antonia Alvarez.

Vivien Conill.

Baby de Cárdenas, Silvia y **Cuquita** Soto Navarro, Graciela Fernández Mirá, Evelina y Estela Arocha, Josefina Zincke, Isabel Reiaño, Rosita y Pilar Acevedo, Ernestina Gispert, Gloria Alvarez, Alice Onetti, Mercedes Onetti, Carmencita Rams, Silvia Sánchez Toledo, María Teresa Freyre, Gloria Rosainz, Rosalina González, **Cuquita** Rosainz, **Cuquita** López Parente, Terina y Mercy Sigarroa, Rosita García, Teresita Fernández, Margot Sánchez Toledo, Ana Julia Gil, Aymee Mendizábal, todas preciosas.

La encantadora Matilde Eva Ortega.

Las bellas hermanitas Antolina, Emilia María y Dinorah de Cárdenas, con su adorable primita Emilita Delgado.

La bellísima Silvia Laredo Brú.

Fefa y **Bebita** Argüelles, tan bonitas las dos.

Margarita de Armas Poey, Dulce María Robert, Josefina Carballeira, Esperanza y María Luisa G. Casariego, Carmelina Cortiñas, Célia Alvarez Díez, Ofelia y Lilila Less, Julia Arizti, Lolita, Ascensión y Josefina Cabarga, María Luisa Figueroa, Margot Encinosa, Hilda Rodríguez Zoila Gárciga, un encanto: Emma y Margot Rivas Vázquez, Argentina Herrera, Margot Cabarga, Mary Andricain, Lydia Carbonell, Estela Medina, María García, Pilar y Margot Zaydín, Teresa Urresti, **Nena** Avellanal, Blanquita Martínez, tan sugestiva.

La lindísima Aimee Fowler.

Fifina Loyzage Margot Montoto y Ada Soroa, tan lindas las tres.

María Pepa Silva, Cora Sánchez y Angela Herminia Silva, las tres encantadoras.

Las interesantes hermanitas Berta y Pilar Fuentes.

Conchita y Gloria Alveniz, dos hermanitas adorables.

Otilia, Rita y **Cusa** de la Paz, Cecilia, Teresita y Conchita Boada Y Margot y Zoila Ventura.

Hoy, en las tandas elegantes de las 5 y 15 y 9 y 30 p. m., se repite en el teatro Encanto la cinta estrenada ayer, **Ensueños.**

Exito seguro.

Continúa en la página SIETE

No Busque Más!
Medias que combinen con el color de sus vestidos y zapatos las encontrará usted en el surtido de Medias de Seda
VAN RAALTE
Garantía infinita
En todos los Colores de Moda

ATAQUES EPILEPTICOS CURADOS
La medicina del Dr. Peeke ha curado Ataques Epilépticos y desordenes nerviosos durante más de cuarenta años. Deseamos que toda mujer, hombre o niño que sufre de esta terrible enfermedad envíe por nuestro importante Libreto gratis, que trata de la Epilépsia.
Dr. W. H. PEEKE, 4 Cedar Street, NEW YORK
De venta en todas las Boticas

¡QUE SEAN DE Fin de Siglo!

Con eso basta...! La media de seda es, por naturaleza, un artículo delicado, expuesto, frágil... Pero si es de "Fin de Siglo", usted reduce a un mínimum todos esos peligros, porque nuestras medias son las mejores que se fabrican en el mundo. Y, además, usted invierte menos dinero en medias, poqrue nuestros precios son los más bajos de la ciudad.

APRECIELOS POR USTED MISMA
HE AQUI ALGUNOS DE LOS QUE ESTAMOS OFRECIENDO ACTUALMENTE

A 95 CTS. Medias enteramente de seda, con el talón puntiagudo. Carta completa de colores; tejido semi-grueso, de un resultado magnífico.

A 1.40 Medias de seda de clase superior, en tejido doble, muy recomendable por su larga duración. Todas las tonalidades.

A $ 2.25 Medias de seda marca "Fin de Siglo", de tejido chiffon y calidad garantizada. Extenso surtido de colores y tonos de moda.

A $ 1.75 Medias de pura seda, francesas, muy finas, con el talón de pico; en gran variedad de colores. Rebajadas de $2.40.

A $ 1.95 Medias de finísima seda, con linda cuchilla calada y talón de fantasía. Ga- $2.75, su antiguo precio. ma completa. Rebajadas de

A $2.50: De finísima calidad, en tejido semi-doble, con una franja de color en la parte superior de la media.

A $2.80: De exquisito tejido chiffon, con cuchilla calada. Resultado espléndido. Extensa colección de colores

A $2.95: Medias de seda de clase extra, en tejido doble, muy favorecidas por su resultado incomparable. Gama completa.

A 3.25: De pura seda, en tejido doble, con el talón agudo y cuchilla calada. En 15 colores de alta novedad.

NO OLVIDE NUESTRAS GRANDES LIQUIDACIONES

De Sombreros de Paja, Bolsas y Carteras y Vestidos de Cretona, Gingham y Warandol, en la Planta Baja (sección de Sedería). De Vestidos de Warandol y de Voile de Hilo, en el Segundo Piso. En la Sección de Sedería está también efectuándose nuestra gran Venta de Cortes Telas Blancas y Estampadas. ¡Precios de asombrosa modicidad!

LA CUARENTENA A LA FLORIDA

El 22 se reunirá la junta de Horticultura de Washington

Con carácter urgente, se ha recibido en el día de ayer, en la Sección de Sanidad Vegetal, una circular del Secretario de Agricultura de los Estados Unidos, en la que se cita a una reunión pública que tendrá lugar en la Junta Federal de Horticultura de Washington D. C.; en su edificio situado en New York, el día 22 del presente mes, a las diez de la mañana, a fin de considerar la conveniencia de establecer una cuarentena al Estado de Florida y restringir o prohibir el traslado de melocotones, ciruelas, toronjas, naranjas y todas las frutas y productos vegetales hospederos de la "Mosca del Mediterráneo" procedente de dicho Estado, cuyo insecto se ha descubierto y existe en plantaciones cítricas en los Condados de Orange, Seminole y Lake, en la Florida.

Inmediatamente de haberse confirmado la existencia del referido insecto, el doctor Marlatt, Presidente de la Junta Federal de Horticultura antes dicha y que tiene a su cargo el Departameno de Cuarentenas y control de plantas, se trasladó a la Florida y está tomando medidas con la cooperación de las Autoridades de dicho Estado; así como con los agricultores y no se permite el traslado de productos susceptibles de estar infectados con esta plaga, ordenándose la desinfección de las plantaciones afectadas.

"La Mosca del Mediterráneo", es un insecto dañino a la agricultura y se encuentra diseminado en varios de los países tropicales y sub-tropicales del viejo y nuevo mundo; ataca varias clases de frutas y otros productos, incluyendo los melones, uvas, etc., etc.; es conocida también con el nombre de "Mosca de la fruta", siendo éste díptero, sin duda alguna, el más temible de los que invaden los frutales.

Nuestra Sanidad Vegetal está tomando las medidas necesarias para evitar la introducción de tan terrible plaga en nuestro país.

LOS MOSQUITOS EN LOS REPARTOS

Piden a Sanidad emprenda una batida contra las infracciones

Se nos ruega traslademos a la Jefatura Local de Sanidad, y en caso necesario al propio Secretario del Ramo, la quejo de los vecinos de los repartos Almendares, Buena Vista y Columbia, donde los mosquitos constituyen una verdadera plaga.

No es esto solo. Las calles, en su mayoría se hallan congestionadas de basuras y con grandes charcos de agua pestilente. Los chivos se crían libremente regando las basuras y éstas muchas veces no se recogen.

No dudamos de questra Sanidad, velando como siempre por la salud pública—suprema ley— dará las órdenes oportunas para remediar este peligroso estado de cosas.

SECRETARIO VEJADO

Nuestro particular amigo el señor Angel Canalejo y Rubio, diligente Secretario del Juzgado de Instrucción de la Sección Cuarta, se vió precisado a dar cuenta, que al bajarse de un tranvía en la esquina de Varela y Barnet, estuvo a punto de arrollarlo el auto 32631, cuyo dirigió frases vejaminosas, dándose a la fuga.

LA REGENTE
Neptuno y Amistad
Estando próxima la subasta de prendas empeñadas que adeudan seis meses de interés, rogamos a sus propietarios pasen a pagar los mismos para evitar que sus prendas vayan al remate.
Ofrecemos un surtido de excelentes joyas, que procedentes de empeño realizamos a precios sin competencia. Seguimos dando dinero al más bajo interés de plaza.
CAPIN GARCIA Y, Cía.

UNA ACLARACION MUY IMPORTANTE

En una de las vidrieras del importante establecimiento de joyería "El Gallo", sito en la calle San Rafael, se está exhibiendo un precioso estandarte de la Sociedad Benéfica de los Hijos de Ponga, siendo interesante hacer constar que el trabajo bordado en seda, débese a la señorita Milagros Paradela, mientras que el primoroso bordado en oro ha sido realizado por la señora Judith Rivarol Vda. de Loza, habiendo cursado sus estudios en el Colegio de San Vicente de Paul, Teléfono L-6950. 4335-19.

Tome el Agua Maravillosa, Española, de
CORCONTE
M. CABRERA Y CIA. TELF. A-0342
Calculos, Reuma, Acido Urico. La Mas Diurética del Mundo

Garantizamos

una satisfacción completa a la ama de casa que resuelva librarse para siempre de la dura esclavitud que representa el lavar y planchar la ropa, por el anticuado método de la incómoda batea y la plancha de fogón.

Una Máquina Lavadora
Automatic
y una Plancha
Hotpoint

accionadas por electricidad, a un costo en extremo reduducido, convertirán èsas ingratas tareas en una labor ligera, sorprendentemente cómoda y eficiente.

En nuestro Salón de Ventas de Galiano y Neptuno, ofrecemos una exhibición práctica de las innumerables ventajas del uso de nuestros aparatos eléctricos sobre el procedimiento antiguo.

De venta en todas las sucursales de la

Cía. Cubana de Electricidad
A las Ordenes del Público

M.E.C.D. 2016

INFORMACION RELIGIOSA NACIONAL Y EXTRANJERA

LOS ESFUERZOS DEL CLERO FRANCES PARA RECUPERAR TERRENO PERDIDO

Renacimiento del catolicismo, combate contra el neo-paganismo y contra los anticuados anti-clericales todavía muy influyentes

PARIS, Abril 18. (S. E.)—La palabra "prodigioso" resulta insuficiente para calificar el esfuerzo que está realizando el clero francés en los presentes días, encaminado a reconquistar el terreno perdido, contribuir al futuro renacimiento del Catolicismo, combatir el neo-paganismo y combatir a los anticuados anti-clericales que ejercen todavía cierta influencia. La batalla se desarrolla bien en todo el frente, y dura como es, pocos son los puntos en que los católicos no avanzan. Ningún sacrificio es grande para estos apóstoles modernos de la fe, ninguno; y con tan heroica energía y determinación tan firme, nada tiene de maravilloso que el éxito corone sus esfuerzos.

En muchos distritos rurales de Francia, que fueron rudamente tratados durante la guerra, hay párrocos que laboran con toda la nobleza y mansedumbre y pobreza de los primeros días de la edad media. No hace mucho dábamos cuenta de un obispo, "el obispo más pobre de Francia" que, hace algunos años admitió que solo contaba con tres mil francos anuales para sus necesidades; y durante la semana anterior, hemos sabido, por uno de los más distinguidos escritores jóvenes católicos de Francia, que en ciertos distritos, los más pobres y abandonados del Sudoeste, hay prelados que solo cuentan con mil o mil quinientos francos al año, para su sostenimiento; esto es: de 40 a 60 pesos anuales... Parece casi increíble; pero no hay duda sobre la veracidad de este aserto.

Es cierto que tales casos constituyen excepción; pero la simplicidad de la vida y la pobreza de la gran mayoría del clero francés son tales, que cuando sabe de los grandes seminarios, que se construyen en los Estados Unidos, provistos de gimnasios, campos de recreo y todas las comodidades de la vida moderna, considera esto casi inverosímil y tiembla por el futuro de la Fe.

En los centros más prósperos e importantes de Francia, el cuadro es diferente; pero no menos interesante. Hemos tenido ocasión de visitar, de tiempo en tiempo, la principal basílica de París, lugar de peregrinación universalmente conocido, y reliquia amada de franceses y extranjeros por su santidad y belleza. Hay, probablemente, doce prelados a cargo de ella, donde se dice misa cada hora, y hasta con más frecuencia, todas las mañanas, desde las seis a las once, y a la que concurre un numeroso contingente.

La laboriosidad y resistencia de estos confesores que, desde por la mañana hasta por la noche están a la disposición de los creyentes, sentados durante largas horas en incómodos confesonarios, es una fuente de infinita admiración para nosotros. Pensad que estos hombres llamados a escuchar confesiones en casi todas las lenguas, cuyos consejos y advertencias se solicitan para miles de diversos problemas, y cuya resistencia moral y mental es superior a su fortaleza física, cuenta ya una edad avanzada y la mayoría de ellos pasó los mejores años de su vida en las arduas actividades de las misiones extranjeras.

Hace algunos días, los Católicos de París emplearon el último instrumento de esta interminable batalla contra el paganismo, cuando se comenzó a trabajar por primera vez con el cine parlante, utilizando para propagar la fe. La película era una producción del Comité Católico, y en ella cooperaron prohombres como el Padre Sansón, que hace dos años predicó en Notre Dame; el Padre Pinard de Labouyale, el Jesuíta que tiene a su cargo los sermones de Nuestra Señora este año, el Padre Ihande, jesuíta, predicador, novelista, y autor de la famosa obra 'Shrist dans la Baln. lieu", (Cristo en los Suburbios), que ha llamado la atención del mundo hacia los problemas relativos al antagonismo de clases, y cuyo sermón del domingo se hizo tan popular; y finalmente, el Padre Gillet, dominico, también predicador conocido, y fundador de la "Unión Católica de Artistas Teatrales".

Antes de aparecer en el 'studio" de los artistas católicos en el corazón del distrito teatral de la ciudad, donde se le encuentra siempre; el Padre Gillet, cuyos sermones a los artistas han sido reunidos en un libro titulado "Le Credo des Artistes", fué también un inspirador de la Unión de Pintores y Escultores Católicos, de los cuales muchos colaboraron en la decoración del 'studio".

A LOS CUBANOS QUE VAN A NEW YORK

Cuartos amueblados en casa abierta recientemente. Subway y Elevados cerca, inquilinos cubanos de excelente conducta. 12 pesos semanales con comidas.

157-West 117 St. — 1 bajos, señor Romero.

Agentes para Anuncios en EUROPA:

L. MAYENCE & Cie

DAVIGNON, BOURDET & Cie, Sucres

9, Rue Tronchet, PARIS

19, 21, 23, Ludgate Hill, LONDRES

BENDIJO EL PAPA A 25,000 VETERANOS

Pertenecen a la guardia alpina italiana, famosa en la guerra

CIUDAD DEL VATICANO, Abril.—Desde uno de los balcones de sus apartamentos privados, Su Santidad Pío XI, bendijo, en la mañana del día 7, a cerca de 25,000 veteranos de la famosa Guardia Alpina Italiana, que se reunieron en la Plaza de San Pedro con más de 50,000 personas

Después de oir misa, los montañeses reuniéronse en la vasta plaza, a hora bien temprana, y allí aguardaron pacientemente a que el Sol disipase las pesadas nubes que cubrían el firmamento y desapareciese la densa niebla que lo ocultaba todo.

Con los primeros rayos del sol abriéronse los altos ventanales, apareciendo en uno de ellos la figura blanca del Sumo Pontífice, con la diestra levantada en actitud de bendecir. Una ovación tremenda acogió su presencia, y Su Sanidad, que fué también un trepador alpino en su juventud, pareció conmoverse ante aquella demostración de júbilo.

—Eviva il Papa! Eviva la reconciliazione...!

Estos gritos brotaron de setenticinco mil pechos... Al través de sus lentes, el Pontífice cerró un momento los ojos, como si quisiera retener en su memoria la escena que se desarrollaba ante él. Después, levantó la mano de nuevo...

Cinco veces bendijo Su Santidad a la multitud congregada en San Pedro, haciendo con la diestra la señal de la cruz; y cuando los "vivas" atronaron el espacio y un dilatado aleaje de sombreros lo saludó, una sonrisa iluminó su rostro siempre impasible.

Finalmente, conmovido por el entusiasmo de su rebaño, el Pontífice se quitó la mitra, recamada de oro y forrada de rojo, y la agitó vigorosamente. Todavía permaneció en el balcón unos diez minutos más.

Contemplando aquella vasta muchedumbre, marca evidente de la extensión de su dominio espiritual, el Papa no parecía el venerable Prelado de setenta y dos años de edad que imaginamos, sino mas bien un joven, de unos cuarenta años, lleno de vigor... Respirando los aires puros de la mañana y disfrutando del regocijo que le proporcionaba el homenaje con ocasión del final de su prisión, parecía otro.

Cuando se retiraba y las masas acompañadas por las bandas coreaban la "Giovinezza"—"Juventud!"—el himno fascitas, diríase que la multitud expresaba así su deseo de que el Pontífice se conservase joven durante muchos años.

Mezclados a los veteranos alpinos, con sus sombreros de fieltro en que se destaca la pluma roja colocada en la cinta y sus uniformes grises, hallábanse varios destacamentos de la Policía de Roma, tanto de infantería como de caballería, con sus uniformes azul obscuros de dorada botonadura, y representaciones de todas las armas, y sacerdotes cuyos hábitos tenían todos los colores, desde el negro hasta el blanco de los dominicos, pasand opor el carmelita de los franciscanos, a los que se unían los seminaristas con sus túnicas de brillantes colores.

Toda aquella multitud estuvo allí reunida desde antes de las siete de la mañana, a despecho del viento y del frío, mostrando su regocijo, acompañada de varias bandas de música y el coro de los Cazadores Alpinos. Por encima de la multitud sobresalían los estandartes de los regimientos alpinos, las banderas de Piamonte; los escudos del Rey de Italia; la bandera de Milán, provincia natal del Papa y otras muchas.

Esta es la segunda vez que el Papa Pío XI se muestra a la multitud en la Plaza de San Pedro desde la firma del tratad oentre la Santa Sede y el Quirinal, el 11 de febrero próximo pasado; y la tercera vez, desde 1870 que un Pontífice se asoma a los balcones de San Pedro para bendecir a la multitud.

La primera vez que Su Santidad Pío XI se mostró a la multitud, fué el día de su elección, el 6 de Febrero de 1922; y en aquella ocasión, cuando rompió así con un precedente establecido desde 1870, se dijo ya que era él el llamado a lograr la reconciliación entre el Quirinal y el Vaticano. La segunda vez, fué el 6 de Febrero del año próximo pasado, en el séptimo aniversario de su elevación al solio pontificio; en esta ocasión apareció en el balcon con los Cardenales y miembros de su gobierno.

Correspondiendo a sus ovaciones, el Rey, la Reina, el Príncipe de la Corona, las Princesas Giovanna y María, la Duquesa de Aosta y demás miembros de la Familia Real, aparecieron en los balcones de Palacio. El Rey ordenó a la Guardia de Palacio permitiera a la muchedumbre acercarse a los muros, y advirtiend oentre los veteranos alpinos a uno que acudía en r sillón de ruedas, lo hizo entrar a Palacio.

Finalmente, la Guardia Alpina se dirigi óal Coliseum, para rendir homenaje al Premier Mussolini.

Día 19 de Abril

Este mes está consagrado a la Resurrección del Señor.

Jubileo Circular.— Su Divina Majestad está de manifiesto en la iglesia del Sagrado Corazón de Jesús (Reina).

Santos León IX, papa, Crescencio y Jorge, confesores; Sócrates, Hermógenes, Expedito, y Vicente, mártires; Santa Gordiana, virgen.

San León, nono de este nombre, papa, fué de ilustre casa de Abspug, en la Alsacia. Nació en el año de 1002. Educado en el seno de la religión de Jesucristo, aspiró desde su infancia al perfume de la virtud. Creciendo en virtudes al mismo tiempo que en edad, fué consagrado obispo de Toul, por el arzobispo de Treveris y en sus órdenes recibió aquella plenitud del Espíritu Santo, que le hizo uno de los más grandes santos prelados de su siglo. El virtuosísimo León, digno sucesor de los apóstoles, repartía con cariño y ternura abundantes limosnas; todos encontraban en él consuelo.

Nuestro Santo fué solemnemente colocado en la cátedra de San Pedro con el nombre de León IX el día 12 de Febrero del año 1049.

Teniendo sobre si el cuidado de toda la Iglesia, no perdonó a trabajos, a salud, ni aun a su misma vida, por atender a todas sus necesidades.

San León descansó en el Señor el día 19 de Abril del año 1054.

EL JUBILEO SACERDOTAL DEL PAPA PIO XI Y LA ADHESION AL PONTIFICE

Carta Pastoral del Excelentísimo Señor Arzobispo de la Archidiócesis de la Habana y Administrador de Pinar del Río

Nuestro amadísimo Pastor, el Excmo. y Revdmo. Sr. Lcdo. Manuel Ruiz y Rodríguez, ha publicado una magnífica Carta Pastoral dirigida al M. I. Cabildo, Clero regular y secular y fieles de la Archidiócesis de San Cristóbal de la Habana y Diócesis de Pinar de la cual es Administrador Apostólico, acerca del Jubileo sacerdotal de Su Santidad Pío XI y la adhesión que debemos al Sumo Pontífice Vicario de N. S. Jesucristo en la tierra.

Consta de tres partes.

En la primera parte reproduce "La Bula "Auspicantibus", que el Papa S. J. Pío XI f. f., expidió el día 6 de Enero, con ocasión de su Jubileo Sacerdotal, instituyendo el Año Sacro extraordinario y concediendo **Independencia Plenaria** para todos los fieles que cumplan con las condiciones siguientes:

En Roma deben visitar dos veces, el mismo día o bien en diferentes días, las Basílicas de San Juan de Letrán, de San Pedro y de Santa María la Mayor rogando por las intenciones del Sumo Pontífice, han de hacer dos ayunos en días que no estén incluídos en los del precepto del ayuno. Además de la confesión y comunión Pastoral, deben confesarse y comulgar otra vez y dar alguna limosna, según la posibilidad del donante, para algunas obras piadosas, entre las cuales surgiere el Papa de la propagación y conservación de la fe. Fuera de Roma puede ganarse la misma Indulgencia Plenaria bajo las mismas condiciones y visitando las Iglesias que designaren los respectivos Ordinarios. Si en algún lugar no hubiere tres iglesias, podrán hacerse las seis visitas en dos iglesias y aún en una o en algún oratorio, según las instrucciones que diere el Obispo.

Si alguno estuviere parcial o totalmente impedido de hacer las seis visitas, podrá ese número ser reducido por su confesor. Se ha concedido a los confesores especial facultad para absolver durante este año de casos reservados, con excepción solamente de algunos casos especiales. Por lo que hace a la Indulgencia Plenaria, aplicable a sí o a las almas del purgatorio, el Jubileo podrá ganarse dos o más veces, practicando otras tantas las obras mandadas; pero solamente cuando el Jubileo se gana por primera vez, podrán los confesores usar aún varias veces, de la facultad de absolver de las censuras y casos reservados y de conmutar o dispensar con el mismo penitente que no haya cumplido aún todas las obras mandadas.

No se suspenden durante este año las otras indulgencias, antes por el contrario, concede el Papa otras nuevas a los que rueguen ante el Santísimo Sacramento por sus intenciones; también concede a los sacerdotes indulcencia plenaria, aplicable a las almas del Purgatorio, cada vez que celebren la Santa Misa.

Recuerda el Papa en esta Bula que León XIII concedió las mismas gracias espirituales al celebrar su Jubileo Sacerdotal y espera confiadamente que ellas han de ser en gran manera beneficiosas, tanto para los fieles como para la sociedad.

En la segunda parte de su notabilísima Pastoral, Monseñor Ruiz da las debidas disposiciones para el cumplimiento de cuanto se dispone en la Bula "Auspicantibus".

Dice así:

"Tales son las palabras del Augusto Representante de Jesucristo Nuestro Señor, el Sumo Pontífice Pío XI.

En el párrafo segundo que es el que nos interesa, establece las obras que para ganar el Jubileo se han de hacer y son:

1.—Visitas.

a)—Hacer dos visitas en el mismo día, o en diversos días, en tres iglesias u oratorios públicos en que se suela celebrar la Santa Misa.

b)—Los templos han de ser designados por el Ordinario, o sea la Autoridad eclesiástica de la Diócesis.

c)—Si no hubiere número suficiente de templos, se harán tres visitas en dos templos.

d)—Si sólo hubiese un templo se harán en él las seis visitas.

2.—Otras obras.

a)—Se debe ayunar y abstenerse de carnes en dos días en que no haya obligación de ayunar y de abstenerse de carnes.

b)—Se ha de hacer una confesión, en la cual haya absolución; además de la confesión que estamos obligados, por mandato de la Iglesia, a hacer una vez al año.

c)—Se ha de recibir la Sagrada Comunión especialmente para ganar el Jubileo: de modo que no vale la Comunión pascual.

d)—Se debe dar, previo el Consejo del Confesor, una limosna, según las fuerzas y piedad de cada uno para alguna obra piadosa.

e)—Recomienda el Sumo Pontífice especialmente, para que se de limosna, la obra de la Propagación de la fe, y la de la Preservación de la fe.

f)—Pueden enviar la limosna al Arzobispado, para ser remitida a Roma.

3.—Las visitas pueden hacerse parte de ellas en una Diócesis, y otra parte en otra; y en la misma Diócesis, unas en un lugar y otras en otro; pero en los templos designados por el Ordinario.

En virtud de lo mandado en el párrafo núm. S. S. venimos en señalar y señalamos en la ciudad de la Habana, para ser visitadas, la S. I. Catedral, la Iglesia del Sagrado Corazón de Jesús, del Vedado, y la de la Virgen de la Caridad.

b)—En Guanabacoa, la Parroquia, la Iglesia de los RR. PP. Escolapios y la de los RR. PP. Franciscanos.

c)—En Marianao, la Parroquia y Capilla de Samá.

d)—En las demás parroquias de la Archidiócesis de la Habana, señalamos la Iglesia Parroquial de cada población, o el lugar que supla a la Iglesia de Nuestra Señora de la Caridad.

f)—En las demás Parroquias háganse las visitas en la respectiva Iglesia de cada población, o al lugar que supla a la Iglesia Parroquial, en caso de no existir ésta.

La tercera parte de la Pastoral la consagra nuestro egregio Prelado a exhortarnos a la adhesión con la Cátedra de San Pedro, con las siguientes notabilísimas palabras:

"Cumplida la obligación que Nos impone en el número citado, es deber Nuestro excitaros a la adhesión al Sumo Pontífice, por su dignidad altísima, pues es el vivo Representante de Jesucristo Nuestro Divino Señor, en cuyo nombre, y con cuya autoridad, sojuzgará a toda la Iglesia, nuestra "madre pura y santa", su esposa, "sin mancha y sin arruga", por él conquistada para Sí, con el precio divino de su sangre. Nunca nos adheriremos demasiado al Sumo Pontífice; porque nunca llenaremos la medida de la adhesión que debemos a Cristo. A Cristo lo debemos todo. El Verbo Divino, cuya es la persona de Cristo, nos creó; el Verbo Encarnado que es Cristo nos redimió con su sangre, dándonos medios para reconciliarnos con el Padre Eterno y para trabajar en la obra de nuestra salvación. Cristo es Dios y hombre, y a El le debemos "todo nuestro corazón, toda nuestra mente", y amor con todas nuestras fuerzas. El Papa recibió de Cristo, la misión de velar por nuestra salud, y de administrar el tesoro de los infinitos méritos de la sangre divina. El Papa, en lugar y nombre de Cristo, ha velado por la gloria de Dios, y por nuestra salud, laboriosamente, pero con tal prudencia y habilidad que es en su larguísima historia el Papa, merced a la especial asistencia del Divino Espíritu, no ha cometido un sólo error, en materias doctrinales, cuando excathedra, y como universalmaestro enseñó y enseña a los fieles en materia de fe o de costumbres.

El Papa ha devorado amarguras hondísimas; porque no puede ser, a lo ménos en la forma, los intereses de las almas, eran antagónicos; así como siendo antagónicos los intereses de la justicia divina, que pedía venganza, y los intereses de las almas que necesitaban perdón, fué necesario dentro de la economía actual, el sacrificio doloroso y humillante de Cristo en la Cruz. Lo dice San Pablo en varios lugares de sus sagradas Epístolas: Todas las cosas, de Dios, que nos ha recomendado consigo por Cristo" (II Cor. V. 18). Más como esto dicho así no supone sacrificio, aclara en la Epístola a los de Coloso la idea, diciendo: "Os reconcilió en el cuerpo de la carne de él por la muerte")I 22).

Y aún más claramente: "Fuimos reconciliados con Dios por la muerte del Hijo de El". (Rom. V. 10). Y para completar el pensamiento, dice a los fieles de Corinto (a. V. 19): "Dios estaba en Cristo reconciliándose el mundo." Cristo obró nuestra reconciliación con Dios, y la hizo con su muerte; Cristo es la Víctima de la reconciliación; no lo podemos decir del Sumo Pontífice; pero sí con toda verdad que es la víctima de la aplicación de los medios de reconciliación. Es el Papa quien para reconciliar con Dios irritado, las almás enemigas por el pecado, presenta la misma sangre a las almas. Y esto, como supremo sacrificio! Que así como vive Cristo en el cielo para interceder por nosotros (Heb. VII 25), así el Papa siempre vive y vivirá siempre para interceder por nosotros hasta que se acabe el mundo. Baste lo dicho cuya prueba nos suministra la Historia.

Le debemos por agradecimiento adhesión. Abre los tesoros puestos en sus manos por Cristo, para que nosotros nos aprovechemos de ellos. Anda, si podemos usar de esta frase, a caza de ocasiones para darnos las riquezas de sus arcas espirituales, y esta su bondad merece agradecimiento, porque es nuestro primer benefactor. Benefactor, no dador de esos bienes que la polilla y la carcoma destruyen, sino de aquellos que no destruye la polilla. El nos ayuda y da medios para que atesoremos tesoros en el Cielo, como nos dice el Divino Maestro; y con esos tesoros cuando nos presentemos en el Cielo "conformes a la imagen del Hijo Divino", nos hará sus hijos adoptivos por toda la eternidad, admitiéndonos en una de de aquellas innumerables mansiones que hay en la Casa del Padre de Cristo. (S. Juan XIV, 2).

Adhirámonos, pues, con toda fuerza, al Papa: así lo exige la dignidad altísima del Vicario de Jesucristo; así lo exige la dignidad altísima del Vicario de Jesucristo: así lo exige nuestro agradecimiento al Romano Pontífice.

Sin el Papa queda nuestra fe montada al aire por decirlo así; sin rumbo ni dirección, a merced de todos los vientos. Sin el Papa no tendremos fe; no que él la cree, ni que él sea la causa de la fe, o su motivo; su motivo es Dios, su causa, Dios; sino que sin el Papa no tendremos director que nos diga: "Esa es la fe o la verdad que debes creer".

Y es momento, VV. HH. y AA. HH., de llamaros la atención sobre algo serio, y de excitaros a vigilar. Ha aparecido entre nosotros una secta nueva llamada **Iglesia Católica Liberal.** "Salieron de nosotros; pero no eran de nosotros". Se separaron del Sumo Pontífice, y están fuera del arca de salvación. Por más que conservan ritos y ceremonias de la Iglesia Católica, Nuestra Madre, ni son hijos de ella, ni de la Iglesia del Papa que es la Iglesia de Dios, son los ministros de aquella. Vigilad, y en caso de duda, consultad a los VV. Párrocos, a los Confesores, a los Sacerdotes, que os dirán la verdad, marcándoos el camino recto. Os lo repetimos: Vigilad: y ser sobrios, porque nuestro enemigo os ronda para perderos, y debéis resistir firmes en la fe.

R-stanos pediros que roguéis por el Sumo Pontífice. Celebra en este año una gran fiesta: el quincuagésimo aniversario de su Primera Misa; y si El abre el arca de sus riquezas, yo da los tesoros de la Iglesia, nosotros debemos abrir el tesoro de nuestro amor a El para encomendarlo a Dios.

Sea bendito el Señor que ha hecho esta merced a su Siervo "Siervo de los Siervos de Dios", al Romano Pontífice, al Jefe de la Cristiandad, a su lugarteniente, Pío XI. Sea bendito el Señor, y dígnese conservarlo y vivificarlo. "El Señor lo conserve y lo vivifique', y lo haga dichoso en la tierra y no lo entregue en manos de sus enemigos.

De tan admirable manera ha conducido la Providencia divina el encadenamiento de los hechos, que ha permitido coincidir este acontecimiento importantísimo de la Historia con la fecha memorable del Jubileo Sacerdotal del Pontífice Romano.

El Papa tiene, pues, su estado libre; y en él es soberano.

Gracias al Padre de las eternas misericordias; loor al Pontífice que ha sabido resolver un problema cuya solución parecía cada vez más difícil, y paz para la Iglesia Nuestra Madre, y para el mundo, que la tendrá, no lo dudéis, si oyó la voz del Siervo de los Siervos, y rey de los reyes, la voz de aquel que no tiene en la tierra otro interés que glorificar a Dios, y santificar las almas, para llevarlas al Cielo.

Cayendo nuevamente en el asunto principal de esta Carta, os decimos: procurad, aprovechándonos de la magnificencia pontificia, ganar el jubileo concedido. Con lo cual al mismo tiempo que enriquecéis vuestras almas, daréis un testimonio calidísimo de vuestra fe en Cristo, y en el Papa su Vicario.

Concluye la Carta Pastoral Monseñor Ruiz otorgando al Clero y fieles, su pastoral bendición.

A los Párrocos y demás encargados de Iglesias, se les manda dar lectura a esta Pastoral, el domingo siguiente a su recibo.

AVISOS RELIGIOSOS

IGLESIA DE SAN FRANCISCO

Solemne Triduo y Fiesta del Patrocinio de San José, Días 18, 19, 20 y 21. Mañana: A las 7 y 30, Ejercicio del Triduo. A las 9 Ejercicio del Triduo y misa cantada. Tarde. A las 7 y 30, corona franciscana, Ejercicio, sermón y cantos. El día 20, además, salve solemne.

Día 21, Fiesta del Patrocinio. Mañana: A las 7 y 30, misa de Comunión General. A las 9, misa solemne sermón y procesión. Tarde: A las 7 y 30, la función vespertina del tercer domingo. E875 21 Ab.

IGLESIA DEL SAGRADO CORAZON DE JESUS

Pía Unión de San José

Viernes 19, fiesta mensual a las 8. A las 9, Junta de Celadoras.

Domingo 21, la Gran Fiesta de la Solemnidad de San José.

A las 8 y tres cuartos, Misa Solemne con Sermón.

Indulgencia Plenaria.

E 899. Ab. 20

CAPILLA DEL SAGRADO CORAZON (Víbora) PP. PASIONISTAS

Novena en honor de San Pablo de la Cruz.

Se tendrá todas las tardes del 18 al 27 a las 5 y 30 p. m.

Los Cofrades de la Pasión asistirán con Escapulario.

E 898. Ab. 21

GRAN FIESTA A SAN HILARION EN GUANAJAY

Domingo 21 a las 9 1/2 a. m. Misa Solemne cantada por las Madres Escolapias Sermón por el P. Ramón Rodríguez e Incineración de las Cartas-Peticiones. Estos cultos los sufraga la Sra. Viuda de Laborde por un gran favor recibido.

G-1 E-880 21 Abril

IGLESIA DEL CARMEN

Hoy a las nueve solemne bendición del nuevo altar de Jesús Nazareno, celebrándose a continuación solemne fiesta.

G-1 xxx 19 Abril

CURACION RADICAL Y RÁPIDA

SANTAL MIDY

de los Flujos Recientes ó Persistentes

Exigir la Firma: L. Midy

PARIS, 8, rue Vivienne, 8

y en todas las Farmacias

EMULSIÓN ANGIER

Médicos la Recomiendan

TÓNICO

La Emulsión Angier es la mejor medicina para aquéllos que necesitan un tónico general. Los niños la prefieren a todas las otras.

Promueve el apetito, ayuda la digestión y con su uso se nota una rápida ganancia en peso. Fortalece y reconstituye el sistema y es la medicina ideal para uso en los paises cálidos.

(1)

SORPRENDENTE!!

Cienfuegos, Cienfuegos Junio 8/1920.

SR. DR. ARTURO C. BOSQUE.
Habana.

Muy señor mío:

Con gusto complazco a varios amigos míos que quieren por mi conducto hacerle saber su agradecimiento por la curación obtenida con su precioso preparado "PEPSINA Y RUIBARBO BOSQUE" despues de haber probado con varios preparados que dicen curan el estómago sin haber obtenido resultado alguno.

Yo siempre tengo un buen surtido de su producto, pues cada dia se vende más.

Mande como guste a su seguro servidor,

Rafael León Jiménez.

Los curados con la "Pepsina y Ruibarbo Bosque" son los siguientes: Alejandro Ojeda, Paulino Pérez, Agustín Crespo, Próspero Bermúdez, Cándido Díaz.

Agua de Colonia :: del Dr. JOHNSON ::

PREPARADA : : : con las ESENCIAS más finas : : :

EXQUISITA PARA EL BAÑO Y EL PAÑUELO

De venta DROGUERIA JOHNSON, Pl MARGALL, Obispo 36, esquina a Aguiar

HIGIENE ESCOLAR

Por el Dr. Alfredo M. Aguayo

Es tan escasa la literatura moderna sobre Higiene escolar, y va siendo tan importante y necesario su estudio en las Normales y Universidades de todos los países, que se hacía sentir, por lo menos en los países de habla española, la falta de un texto que llenara las aspiraciones de profesores y alumnos y que estuviera redactado según las orientaciones modernas.

El Dr. Alfredo M. Aguayo, que tiene a su cargo la cátedra de esa asignatura en nuestra Universidad, con su competencia, de sobra demostrada, acaba de publicar esta obra fundamental, que es producto de muchos años de estudio y práctica en esta materia y que contiene todo cuanto con la Higiene escolar se relaciona.

La obra está editada con todo esmero y contiene una gran cantidad de dibujos, fotografías y planos, todos originales, pudiendo afirmar que es de lo más completo que se ha impreso, no solo en español, sino en todos los idiomas.

Precio del ejemplar, encuadernado en tela . . . . . $ 5.00

MARTI Y SU OBRA LITERARIA

UN EXAMEN DE SU OBRA LITERARIA

POR RAIMUNDO LAZO

Catedrático de Literatura en el Instituto de 2da. Enseñanza de la Habana

Prólogo del Dr. JOSE A. RODRIGUEZ GARCIA

Numerosa es la Bibliografía sobre Martí y muchos han sido los estudios literarios que se han publicado en estos últimos años; pero la obra del Dr. Lazo contiene un estudio totalmente nuevo, examinando todos los aspectos de la obra del Apóstol. El libro está dividido como sigue: Martí, el hombre. El poeta. El orador. El prosista. El novelista. El moralista. El crítico literario. El precursor del modernismo y Conclusión.

Precio del ejemplar, en 4º, a la rústica . . . . . $ 1.50

OTRAS NOVEDADES

GREGOIRE (RAYMOND). — ANATOMIE MEDICO CHIRURGICALE DE LA REGION SOUS-THORACIQUE DE L'ABDOMEN. Illustré avec 59 planches. París 1929. 1 tomo en 4º a la rústica . . . . . $ 3.00

GREGOIRE (RAYMOND).—ANATOMIE MEDICO-CHIRURGICALE DE L'ABDOMEN. LA REGION LOMBAIRE ET LE PETIT BASSIN. Avec 81 planches. París 1929. 1 tomo en 4º a la rústica $ 4.00

FERRER PERIS (Dr. A.)—CIRUGIA GENERAL DE URGENCIA. Datos modernos sobre primeros auxilios médicos, en casos de urgencia. Operaciones, etc., etc. Edición ilustrada con 78 figuras. Valencia 1929. 1 tomo en 4º, encuadernado en tela . . . . . $ 5.00

ALCARAZ Y MIRA (ENRIQUE).—PROBLEMAS ELEMENTALES DE COSMOGRAFIA. Aplicados al estudio de las insolaciones y de las sombras, de los cuadrantes solares y la medida del tiempo. Madrid 1929. 1 tomo en 4º encuadernado en tela . . . . $ 3.00

YELA UTRILLA (Dr. JUAN F.)—HISTORIA DE LA CIVILIZACION ESPAÑOLA EN SUS RELACIONES CON LA UIVERSAL. Madrid 1928. 1 tomo en 4º encuadernado . . . . . $ 2.50

ATLAS DE POCHE POUR AUTOMOBILISTES. Un mapa completo de carreteras, que contiene Inglaterra, Francia, España, Alemania, Italia, Checoeslovaquia, Austria Hungría, Polonia, Yugoeslavia, Marruecos, Argelia, Túnez y Tripolitania. Todos los mapas son en colores y las carreteras trazadas con veddadera claridad. Es lo mejor que hay sobre vías de comunicaciones. París. 1 tomo en 4º encuadernado . . . . . $ 4.00

AGACINO (RAMON) Y GAMEZ (J.M.)—EXPLOSIVOS. Clasificación, propiedades, preparación en el laboratorio, fabricación industrial, análisis, aplicaciones, etc., etc. Cádiz. 1 tomo en 4º encuadernado en tela . . . . . $ 4.00

JAFF (DOCTOR).—ARTE DE CONSERVAR EL AMOR SEXUAL EN EL MATRIMONIO. Barcelona. 1 tomo en 4º a la rústica . . $ 1.00

SAINZ (BONIFACIO).—EL LIBRO DE LAS VELADAS. Colección de composiciones escogidas en verso y prosa, propias para fiestas escolares y familiares, felicitaciones, etc., etc. Madrid 1929. 1 tomo en 8º a la rústica . . . . . $ 0.60

ORTEGA Y TRIAS (RAMON).—EL TRIBUNAL DE LA SANGRE o LOS SECRETOS DEL REY. Alrededor del Reinado de Felipe II. Madrid. 2 tomos en 4º a la rústica . . . . . $ 1.00

MATA (PEDRO).—LA RECONQUISTA. (Ultima producción). Madrid. 1 tomo en 8º a la rústica . . . . . $ 0.60

LA MODERNA POESIA

Obispo 135. Apartado 605. Teléfono A-1171. Habana.

CERVANTES

Galiano 62 Apartado 1115. Teléfono A-4958. Habana.

No más pies cansados o inflamados

Una nueva crema cicatrizante, que se desvanece rápidamente, alivia el malestar, los dolores y las ardentías de los pies.

MILES DE PERSONAS sufren innecesariamente de cansancio, malestar y ardentías de los pies debido a los callos, juanetes, ámpulas y callosidades. Ahora gracias a una maravillosa nueva crema cicatrizante para los pies, se puede obtener libertad de estos trastornos en una sola noche. Esta maravillosa crema contiene en una forma enteramente sin grasa dos ungüentos de la antigüedad —incienso y mirra—que hace muchos siglos los usaban los pueblos del Este para cicatrizar sus pies de los tormentos producidos por las arenas del desierto.

Cómo Realiza Su Trabajo

Los baños ordinarios, los emplastos y polvos nunca atacan directamente la causa real del malestar, el dolor o la ardentía en los pies. Pero esta maravillosa nueva crema, llamada Coolene, que contiene raros y penetrantes aceites, rápidamente se introduce a través de la piel, llegando hasta los nervios irritados y los tejidos inflamados—de esta manera los cicatriza y los suaviza—hace desaparecer el estado congestivo—con una rapidez mucho mayor de lo que usted puede creer ser posible, sus pobres, cansados y ardientes pies sienten una sensación de fresco, confort y bienestar.

Adquiera Coolene hoy. Aplíqueselo por la noche y por la mañana—no contiene grasa, se desvanece instantáneamente y no puede manchar. Es necesario que usted disfrute de la felicidad de tener bienestar y confort en sus pies.

El Encanto, San Rafael y Galiano.
Los Precios Fijos, Reina y Aguila
Casa Dubic, Obispo 103
Las Novedades, Belascoain 30
Fin de Siglo, San Rafael y Aguila.
La Isla de Cuba, Monte 55 y 57
La Casa Wilson, Obispo 52
Bohemia, Neptuno 65 y 67
La Casa Grande, Galiano y San Rafael.
La Francia, Obispo y Aguacate
Bazar Inglés, Galiano 72

En el Interior: Sucursal de El Encanto, y Droguería Alvarez Fuentes, Camagüey.—"El Fuego", Pinar del Río.
Y en todas las agencias de la acreditada tienda "La Isla de Cuba".
Droguería Jhonson — Droguería Sarrá — Droguería Taquechel — Droguería La Americana — Droguería San Ramón, Víbora.—
Y en todas las farmacias.— Para pedidos: Droguería "San Ramón" 10 de Octubre 614, Víbora. Teléfono: I-7586.

M.E.C.D. 2016

Teléfonos. { A-2803 A-3716

VENTA ESPECIAL POR OCHO DIAS

Hoy y mañana son los últimos días de esta gran venta, si no visitó los Grandes Almacenes EL NUMERO 15 en esta semana no deje de hacerlo, en la seguridad que encontrará artículos de Tejidos, Sedería, Perfumería, y Confecciones en las últimas creaciones de la moda a precios inverosímiles.

Camisas con cuello unido o separado de poplin, color entero, a listas y dibujos de fantasía a $1.
Camisas con cuello de poplin y Vichy con listas y dibujos de gran novedad, a 1.50, 2.00, 2.75, 3.50 y 4.00.
Corbatas Príncipe de pura seda, en diseños y colores de última moda, a 75, 1.00, 1.50, 2.50 y 3.50
3 Calzoncillos o 3 Camisetas de Vichy a listas, confección perfecta, a 1.00.
1 Juego de Camiseta y Calzoncillo de poplin superior, en todas las tallas, a 1.00.
1 Juego de Camiseta y Calzoncillo de Bramante belga, de puro lino, 1.00.
Calcetines de Holán a listats y cuadros de gran moda, a 40 centavos
Calcetines de pura seda con listas y bordados de última creación, a 80 centavos.
Pañuelos de seda en diseños y colores modernísimos.
Botonaduras, Yugos, Presillas para cuello y corbata de la acreditada marca "Krementz", en gran variedad de estilos.
Comprar en los Grandes Almacenes EL NUMERO 15 representa una gran economía.

"EL NUMERO 15"

IMPORTANTE: Esta casa no hace esquina. MONTE, 15, FRENTE A PRADO

LOS NOTARIOS DE LA HABANA ESTIMAN LICITO COBRAR CIERTOS HONORARIOS

El cobro de derechos inferiores a los señalados en el arancel para determinados casos no es competencia ilícita

JUNTA GENERAL DE NOTARIOS EN EL COLEGIO

En ésta se acordó, además, que los Notarios reanuden sus almuerzos mensuales, que tendrán carácter rotario

En los amplios salones del Colegio Notarial de la Habana, se ha celebrado una junta general de notarios que tuvo verdadera importancia.

A esta junta convocada urgentemente, asistieron casi todos los profesionales que en esta ciudad y sus términos municipales ejercen la fe pública.

La asamblea resultó interesantísima y movida. La presidió el Decano doctor Baldomero Grau y Triana quien inició el debate en un breve discurso.

Abierta la discusión y puestos sobre la mesa los diversos asuntos que figuraban en la orden del día, tomaron parte en la misma los doctores Juan Carlos Andreu, Edmundo Gronlier, Lasaga, Ruiz, Ramiro Cabrera, el propio doctor Grau y otros más.

Y después del debate se adoptaron los siguientes acuerdos:

EL INCISO 16 DEL ARANCEL

La Junta de Notarios no considera que constituye competencia ilícita a los efectos del artículo 246 y la tercera de las reglas generales del Código Notarial, el que un Notario cobre honorarios inferiores a los fijados en el Arancel Notarial en el inciso 16 por la expedición de copias que no sean las primeras que se expidan del documento que autorice, y por la custodia y conservación de los instrumentos notariales a que la copia se refiere.

LOS RENGLONES EN LOS ESCRITOS

Se estimará que los derechos que fija el inciso 16 del Arancel Notarial a que las copias y testimonios notariales que se expidan en forma impresa o monografiada, se refieren a las hojas escritas con renglones a un solo espacio, por lo que, si se expiden escrito a dos o más espacios, se fijarán los honorarios en la proporción correspondiente a un solo espacio. En las copias escritas a mano se regularán los espacios a la distancia de las líneas de los pliegos de matrices.

LAS PRIMERAS COPIAS

Cotejados los demás incisos del Arancel vigente con los anteriores del derogado y contastados con lo que era usual cobrar por derechos notariales, resulta que son inferiores los honorarios que regula el Arancel del Código con la excepción de los derechos fijados a las copias respecto de los cuales asignados los honorarios en la forma que expresa el anterior acuerdo, son de considerarse muy módicos, aparte de que, en cuanto a las copias que no se expiden por primera vez después del otorgamiento del documento, pueden ser los honorarios del Arancel objeto de reducción al prudente arbitrio del Notario que las expida.

Dirigir un atento escrito al señor Director de los Registros y del Notariado expresándole el concepto y alcance que se fijó en esa reunión respecto de la competencia ilícita para que constase en ese Superior Centro el concepto que a los efectos del artículo 246 y regla tercera de las generales del Código Notarial habían formado los asistentes a la Junta.

Una Comisión de Estilo compuesta por los señores Gronlier, Ruiz, Cabrera y Andreu, redactó y puso en orden los anteriores acuerdos que fueron leídos a la asamblea.

Esta los aprobó por unanimidad y entre aplausos.

LOS ALMUERZOS NOTARIALES

Después se propuso y también se acordó que los Notarios de la Habana reanuden sus almuerzos mensuales de caracter rotario, que se venían efectuando con toda regularidad y que se suspendieron al iniciarse el estudio, la redacción y discusión del nuevo Código Notarial, asuntos que ocuparon la atención de algunos miembros del Colegio dedicados a confeccionar el Código que aprobó el Congreso de la República y más tarde sancionó el Presidente de la Nación.

Esos almuerzos todavía quedaron en suspenso mientras se organizaba el Congreso Notarial, que se llevó a feliz término en Marzo pasado y durante los días primero, dos, tres y cuatro.

Se convino en dar comienzo cuanto antes a dichos almuerzos, el primero de los cuales tendrá efecto muy pronto.

Se invitará especialmente, como Decano del Colegio, autor del proyecto de Código y Presidente del Primer Congreso Notarial, al doctor Baldomero Grau y Triana.

LOS AMIGOS DE LA CULTURA FRANCESA

Sesión de trabajos en el Automóvil Club de Cuba

Con la asistencia de gran número de asociados, que llenaban la sala del Automóvil Club, el Círculo de Amigos de la Cultura Francesa celebró anoche la sesión de Trabajos Prácticos. Inició el acto el señor Luis Worms, con una charla amena sobre "La reforma del Calendario", proponiendo a la Liga de las Naciones la adopción de los meses de veintiocho días, y el cambio de los actuales nombres de los meses y los días por los de artistas, sabios y benefactores de la humanidad, a quienes de este modo honraríamos.

La señorita Mercedes Pérez Lamy leyó el conocido poema en verso "L' isolement" de Lamartine, y la señora Julia Muñiz Toca de Hevia, un fracmento en prosa de Buffon, "Le Cygne", siendo muy aplaudida.

El Dr Fernando Sánchez de Fuentes, deleitó a la concurrencia con una amenísima "causerie" sobre el notable libro que sobre Machiavelo acaba de publicar el Dr. Orestes Ferrara.

Finalmente el señor Ministro de Francia concedió la palabra al señor Hurtado de Mendoza, quien desarrolló su proyecto de construcción de un edificio social.

El Dr. Roberto de la Torre, después de consultar opiniones ha escogido el miércoles para la celebración de las sesiones de trabajos prácticos. Solamente han de variar el local en que se efectúe el acto, y la hora del mismo; alternándose las sesiones de tarde con las nocturnas, y escogiéndose los salones que, han sido cedidos por distintas entidades culturales. La próxima reunión será el miércoles 24, a las cinco de la tarde, en la Cruz Roja Nacional.

SUCESOS

REBELION

El Teniente alvo, asistido de los Expertos Méndez y Balmaseda, procedió ayer tarde al arresto de Arturo Rente, vecino de Escobar número 120, que se encuentra gravemente comprometido en la causa 531 de este año, que se instruye en el Juzgado de Instrucción de la Sección Tercera, por el delito de lesiones graves y amenazas.

La expresada causa se inició a virtud de las heridas que Noelia González le infirió a su rival Margot Sánchez, encontrándose ambas en el estrado del Juzgado Correccional de la Sección Tercera, hecho ocurrido el día 16 de los corrientes.

En la mañana de hoy, Rente se ha presentado ante dicha autoridad. Se espera que sea procesado en unión de la acusada.

Los expertos, recibiendo órdenes del Juzgado, practican investigaciones, para rendir un documentado informe con relación a la verdad de lo ocurrido.

JARDIN EL CLAVEL

EL JARDIN NACIONAL
EL PREFERIDO SIEMPRE
LAS MAS LINDAS FLORES
LOS MAS ARTISTICOS TRABAJOS
PRECIOS ECONOMICOS
HAGA SUS PEDIDOS POR LOS TELEFONOS
F0-7029 F0-7238 F0-7937 F-3587
ARMAND Y HERMANO
MARIANAO

"Lucerna"
Repostería Francesa
Los productos que elabora, no pueden ser igualados
Neptuno 104 Tel. M-2021

TOMANDO Lactaseno
MARCA REGISTRADA
TODA MADRE PUEDE CRIAR A SU HIJO
DE VENTA EN TODAS LAS FARMACIAS

Trigueñas...

Trigueñas. ¡Al fin un champoo para ustedes solas. Un shampoo que, no solamente impide que el cabello se torne opaco, descolorido y poco atractivo sino que realmente le devuelve su color natural, le da nueva vida y el brillante esplendor que antes poseía

Este nuevo "shampoo", llamado Brunex, es algo enteramente distinto de todo lo conocido Los "shampoos" hasta ahora conocidos adolecen del defecto de quitar el brillo y resecar demasiado el cabello obscuro o negro a remover algunos de los aceites necesarios al cuero cabelludo. Muchas trigueñas piensan, o creen tener, el cabello defectuoso, cuando la culpa solamente radica en el "shampoo" que usan. Esta es la razón por qué las trigueñas deben usar este "shampoo" especial llamado Brunex.

Brunex es exclusivamente un "shampoo" para el cabello obscuro o negro. Realiza su labor en una forma puramente natural, y aún cuando su acción es lenta y gradual, usted se asombrará de la belleza que su cabello adquiere aún con el primer "shampoo". Si su cabello actual está en perfectas condiciones de belleza Brunex se lo mantendrá siempre igual. Mientras que si su cabello ha perdido su atractivo de belleza y sedosidad, usted encontrará que cada nuevo "shampoo" con Brunex le deja su pelo suave, lustroso, sedoso y lleno de brillo natural, hasta que al fin lo tendrá usted en la misma encantadora condición de años atrás.

Las madres encuentran que el Brunex es maravilloso para mantener el cabello de los niños bello y atractivo. Altamente beneficioso, tanto para el pelo como para el cuero cabelludo. No contiene tinturas ni materias químicas nocivas. Adquiera Brunex hoy. Sus resultados se garantizan. Precio: $1.00. Se vende solamente en las tiendas y farmacias

NO ES USTED HOMBRE PRAUTICO!
Si piensa ir a España este año y aún no ha tomado sus precauciones. Cía Ibero-Americana de Excursiones, S. A.
Obispo, 15, F. Habana. Tel. A-7578

ANUNCIESE EN EL "DIARIO DE LA MARINA"

HABANERAS

Viene de la página CINCO

ELENA DE SOLO

CUMPLEAÑOS

Elenita.
Adorable criatura.
El amor y la felicidad de sus padres, el querido doctor Luis de Solo, notable letrado, y su gentil y distinguida esposa Panchita Suárez Murias.
Ellos, que tantas horas de cruel angustia y de terrible incertidumbre pasaron a la cabecera de la hijita enferma, hace pocos meses, la festejarán en este día celebrando un dulce suceso.
Cumple la edad de trece años la linda Elenita de Solo y Suárez Murias.
El cronista la felicita.
Con un beso.

MARIA COROMINAS

Fiesta teatral.
De grandes atractivos.
Organizada por la Asociación de Ex-Alumnas de Colegio María Corominas que preside la distinguida señorita Victoria Torres.
Se celebrará a la diez de la mañana del domingo en el teatro Principal.
Magnífico el programa.
Combinado con buen gusto.
El primer número, tras una sinfonía por la orquesta, es la representación de **María**, comedia cubana en dos actos, original de Ramón S. Varona.
Con la aplaudida actriz Enriqueta Sierra toman parte en su desempeño las señoritas Teté Casuso, Carmen Lima, Lola González y Sarah González además del notable **amateur** Alfredo M. Petit y los señores René Rodríguez, Esteban Beltrán y Guillermo Quintero.
Un fox después, con el título de **Blue Heaven**, por las niñas Hilda Pita y Tula Llanes.
Solo de guitarra a continuación.
Por el maestro Cuevas.
El número inmediato es **Los Monigotes**, juguete cómico en un acto, con el siguiente reparto de papeles:
Elenita — Rosa Hernández.
Juana — Maricusa Marcos.
Pepito — Esteban Beltrán.
Y como final, **El Sheik del Amor**, lindo fox que dirigido por la encantadora Dalia Iñiguez bailarán Lolita Milanés, Margot Palacios, Teté Casuso, Halevy León, Cira-Vidal, Zoila García, Gladys Díaz, Matilde Anguita, Rosario Tarno y Ana Rosa Ruiz.
Grande, verdaderamente extraordinaria, ha sido la demanda de localidades durante la semana.
Apenas si quedan palcos.
Y lunetas, muy pocas.

BODA INTIMA

De carácter familiar.
En la intimidad.
Una boda que ha sido el realizado ideal de almas enamoradas para las cuales unirse era su felicidad.
Muy bonita la novia.
Josefina Alonso Caiñas.
Ataviada aparecía con el más delicado gusto, luciendo un elegante traje de **crep satin**, para su boda con el correcto joven Jenaro Escanio.
Se celebró en la residencia del distinguido doctor Fidel H. Caiñas, hermano de la encantadora Josefina, en presencia de un selecto grupo de invitados.
El ilustre senador pinareño Wifredo Fernández, director-fundador de **Excelsior**, firmó el acta matrimonial como testigo de la señorita Alonso Caiñas.
A su vez el señor Alfredo Beale, acaudalado banquero de esta capital, actuó como testigo por parte del novio.
Mis votos para Josefina, como para su afortunado elegido, son por su felicidad.
Grande y completa.
Inextinguible.

(Continúa en la pág. NUEVE)

JOYAS + MUEBLES + OBJETOS PARA REGALOS
LA CASA QUINTANA
AVE. ITALIA 74-76. TEL. A-4264-M 2146

Apareció Flotando Frente al Malecón el Cadáver de un Hombre Joven, Ayer

La autopsia comprobó que al ser arrojado al agua ya había recibido las lesiones que le fueron apreciadas. Murió ahogado

Otro nuevo crimen que como el del sereno de Cayo Cruz o el del encadenado de Bahía, parece destinado a quedar impune. Aun cuando la Policía labora por descubrir quién es el muerto y cómo fué asesinado, es de temer, que no logre averiguarlo, ya que solamente un número, el de la ropa en el tren de lavado, el 95, se conoce.

COMO SE DESCUBRIO EL CRIMEN

Ayer mañana frente al Malecón, en la esquina de Escobar, apareció flotando un objeto que pronto pudo distinguirse perfectamente que era el cadáver de un hombre. Avisada la Policía del Puerto, pronto fué extraído del agua, por el sargento Pérez y el vigilante P. Mabilio, que en una lancha se dirigieron al lugar referido.

Examinado el cadáver aparentaba ser el de un extranjero, español, de 27 a 30 años, fuerte y que vestía pantalón crema, camisa blanca con rayas azules, camiseta marca PR., calcetines blancos y zapatos negros. En el bolsillo derecho del pantalón en una cartera tenía $1-35 centavos.

Nada más, ni una inicial, ni un papel, ni nada que indicara las generales del occiso; la ropa está marcada con tinta china con el número 95.

LAS HERIDAS

El cadáver presenta numerosas contusiones en todo el cuerpo, especialmente en las regiones frontal y parietal derecha, con rotura de este último hueso.

EN EL NECROCOMIO

Los doctores Barreras y Barroso autopsiaron el cadáver certificando que las heridas que presentaba en la cabeza y cuerpo habían sido causadas anteriormente al arrojarlo al agua y que la muerte había sida causada por asfixia por sumersión. Es decir, que después de golpearle hasta causarle las referidas heridas, fué arrojado al agua y se ahogó.

UNA PISTA

Algunos policías creen que el occiso no es español, sino americano, y que se trata de un joven americano de unos 28 años que visitaba mucho un hotel de esta ciudad y que ha desaparecido hace días; la muerte, según la autopsia, data de unas veinticuatro horas anteriores a la en que fué encontrado.

La policía está interesada en el descubrimiento del hecho. ¿Lo logrará?

Difícil nos parece.

A la Exposición de Sevilla
de NEW YORK á CADIZ
DIRECTO
Por la Línea de Fabre.
Vapores rápidos de 16.000 toneladas
"PATRIA" 13 de Mayo - "PATRIA", 3 de Agosto
"PROVIDENCE", 2 de Septiembre.

		Ida y Vuelta
Primera clase	$ 160.—	
Segunda clase	$ 125.—	$ 240.—
Intermedia	$ 100.—	$ 176.—
Tercera	$ 87.—	$ 158.—

Impuestos americanos y españoles extra.
Para reservaciones y demás informes dirigirse a
LUIS CLASING
Sucesor de Heilbut & Clasing
Oficina de Viajes.
Monserrate 37. Apartado 729. Teléfono A-4878.

Señora:
Conozca un amigo que le servirá tan bién como yo
El Royal Baking Powder
AHORRA HUEVOS

complemento de sus galas nupciales, un primoroso ramo de "calla", que fué obsequio del señor Augusto Val- ... noche abrió sus ... la ma- sión presidencial para una fiesta brillantísima.

Un Descubrimiento Importante

NUEVA YORK.

Un descubrimiento de trascendental significancia para las amas de casa es el que anuncia el Departamento Experimental de la Royal Baking Powder Co. Los ensayos practicados con el Royal Baking Powder (Levadura en Polvo Royal) han probado que, dada su eficacia como leudante, el Polvo Royal puede usarse para reducir la cantidad de huevos en la confección de bizcochos y pasteles. En muchos casos la cantidad de huevos se puede reducir a la mitad o más substituyendo una cucharadita de Royal Baking Powder (Levadura en Polvo Royal) por cada huevo que se omita, sin alterar la excelencia del bizcocho, y sin el más leve sabor amargo.

Convénzase usted misma—Ensaye esta receta.

HOGAZA PARA EL DESAYUNO
6 tazas de harina (700 gramos)
¾ tazas de azúcar (170 gramos)
1 cucharadita de sal
3 cucharadas de Royal Baking Powder (35 gramos)
1½ tazas de leche (⅜ de litro)
6 huevos
2 cucharadas de manteca o mantequilla

Ciérnase juntamente la harina, azúcar, sal y baking powder. Bátanse los huevos, añádase la leche y después agréguese la manteca o mantequilla. Combínese todo y amásese la pasta, sobre una tabla enharinada, por espacio de cinco minutos; colóquese la masa en un perol grande o dos pequeños, que se habrán engrasado de antemano, y déjese subir por espacio de una hora. Cuézase en un horno de temperatura media (325°F-163°C) durante 20 minutos y después auméntese el calor a (350°F-177°C) y déjese cocer por 40 minutos.

Sáquese el pan del horno, báñese con yemas de huevo batidas con nata. Déjese enfriar y espolvoréese con azúcar en polvo.

ROYAL BAKING POWDER

W. B. Fair Company
Marta Abreu No. 39 4
Habana, Cuba
Sírvanse enviarme un ejemplar gratis de las "Recetas Culinarias Royal."
Nombre
Dirección
Ciudad
19 A

UNA VELADA DE CONMEMORACION

La celebrará la Asoc. Postal en memoria de sus muertos

Hoy viernes, a las 8 y media de la noche tendrá lugar en la Asociación de Emigrados, Egido y Sol, cuyos salones han sido cedidos generosamente, una velada en memoria de todos los empleados de Comunicaciones fallecidos, organizada por la Asociación Postal Nacional de Cuba.

Este acto se realiza el día 19 de Abril, por acuerdo de la Junta Directiva, y en atención a que ese día es el aniversario del fallecimiento del señor Manuel Martínez Abella, iniciador de la primera Sociedad de Empleados que existió en la Administración de Correos de la Habana y primer Presidente de la misma.

El programa confeccionado para este acto, es selecto tomando parte en él, la Banda Municipal, números literarios y musicales, y discursos por conocidos y elocuentes oradores, estando el discurso principal de la noche a cargo del doctor Salvador Salazar, Catedrático de la Universidad Nacional, y uno de nuestros valores positivos dentro de nuestra juventud intelectual.

Dado el motivo por el que se efectúa esta Velada, la misma resultará un éxito, reuniendo en la noche del 19 en un solo sentimiento a todos los Jefes y empleados de Comunicaciones.

UNA REUNION DE POLITICOS, HOY

Las aspiraciones de Coto Leiseca a Representante

Hoy a las nueve de la noche se efectuará en la casa de Virtudes 128, altos, un acto político entre los amigos del señor Mario Coto Leiseca, actual Jefe del Departamento de Policía de Gobernación, para respaldar sus aspiraciones a Representante a la Cámara por el Partido Liberal. Este acto, al cual se han dado cita todos los elementos del barrio de San Leopoldo, será la toma de posesión de la mesa directiva de dicho Comité.

VERSAILLES
NEPTUNO y CAMPANARIO
Apartado 223. Habana
J. LOPEZ y Ca., S. en C.

Alta elegancia. Color arena con vivos oro, tacón alto y mediano,
$7.50
30 cts. más. Al interior,

CIA. DE HELADOS Y REFRESCOS S. A.
PASEO DE MARTI 110. TELEFONO M-5141.
RESTAURANT — HELADOS — REFRESCOS — LUNCH
DULCES FINOS
Nuestro servicio está a cargo de señoritas.
Esta casa está preparada para servir toda clase de buffets.
RAUL F. SANCHEZ. RAFAEL M. MUÑOZ.
GERENTES

ACEITE DE RICINO "ERBA"
El purgante que purga

M.E.C.D. 2016

PRINCIPAL DE LA COMEDIA

Hoy a las 9 y media, Día de Moda: Reestreno del juguete cómico en tres actos de J. Dicenta y A. Paso

"MI TIA JAVIERA"

tomando parte

RAFAEL LOPEZ SOMOZA

864 A 19.

Gacetillas

TEATRO NACIONAL

Hoy se estrena en el teatro Nacional la película Matrimonios por Contrato, que tan vivos y pintorescos comentarios, ha motivado en los Estados Unidos. La protagonista es Patsy Ruth Miller, una de las artistas más notables de la pantalla.

Otro aliciente se une hoy al programa del máximo coliseo: el debut de la notable y elegante bailarina española Elia de Granados, cuyo estilo sui géneris, presta tanto relieve a los bailes españoles.

Elia de Granados se presentará en "Escenas Españolas", número escrito expresamente para ella y en el cuadro coreográfica "La Fiesta del Pilar" en la que baila la Jota aragonesa, en unión del cuerpo de bailes, con esa maestría y elegancia inimitables.

La semana próxima debutarán Julio Richard y Carmita Ortiz, artistas predilectos de nuestro público, quiénes estarán breves días en el teatro Nacional, antes de emprender su gira sud americana. Durante este tiempo los notables artistas nos darán a conocer los nuevos números con que han enriquecido su repertorio.

892 A 19.

GRAN TEATRO PAYRET

HOY: ALMA GUAJIRA

Es para esta noche a las 9 y media en función de gala, el estreno de la magnífica adaptación cinematográfica de Alma Guajira, hecha por la Orts Film.

Mario Orts Ramos, autor, director y protagonista de la adaptación, ha realizado una labor transcendente de cubanismo engrandeciendo y afirmando la industria cinematográfica en el país.

Alma Guajira no es un ensayo más. Es algo definitivo y que por su técnica y la interpretación perfecta de los artistas cubanos que filmaron la película puede, sin hipérbole asegurarse que resistirá victoriosa cualquier comparación con las grandes producciones extranjeras.

Mario Orts Ramos, Blanquita Bárcenas Lolita Berrio, Noel Domingo Castellanos, Consuelo Novoa, Anselmo Fonseca, Guillermo Moreno Mercy Mesquida, Fernando Mendoza, Vicente Morín Eddy López, y el niño Pepito Alvarez Domingo, han logrado una labor de conjunto maravillosa.

La película será precedida de un gran prólogo lírico montado por los maestros Valles y Garriga, en el que toman parte todos los artistas que filmaron la película y de una canción titulada Alma Guajira, escrita expresamente por el eminente cubano Maestro Moisés Simons, y que será cantada por la diva Gloria Armiñán.

El maestro Rojas escribió la partitura con que acompaña la película, algunos de sus números son bastante aceptables. Dentro de la proyección se cantará la exquisita página musical del Maestro Simons, que lleva por título Cuba Querida.

El artístico decorado floral es obra del gran jardín El Crisantemo, de Alvarez y Fernández 23 y J. Vedado.

971 A 19.

TEATRO MARTI

LA CAUTIVA DE SHANGHAI. — SONNY BOY, POR PULIDO

La Cautiva de Shanghai, la gran film, perla de la producción europea, que tan colosal éxito alcanzó en su estreno, vuelve a ser exhibida hoy en Martí a las 3 5, 15 y 9 y 30. Cinta emocional que lleva al "ecram" la realidad de la cruenta revolución china, tiene sobre el continuo desfilar de la guerra, la gigantesca labor de Bernard Goetzke, que es una maravillosa encarnación del mal, y la dulce aparición de la belleza serena y magnífica de Carmen Boni, la francesita que pone en su arte toda la gentileza y la espiritualidad de Lutecia.

La Cautiva de Shanghai ha iniciado la sucesión de grandes películas en Martí, películas, que llevan la glosa de una música "con alma", sin los fríos rigorismos de la mecánica, música temperamental, que interpretan con el calor y la sensibilidad de las cosas directas una orquesta de 20 profesores, que es sin duda la mejor hoy de los teatros habaneros.

A la atracción indiscutible de La Cautiva de Shanghai hay que unir la de Pulido el eminente barítono que nos ofrece una vez más su segunda escenificación: la de Sonny Boy (Hijito mío) de Al Jhonson, que tan magistralmente canta e interpreta. Ve hoy Sonny Boy por última vez, ya que Pulido, alentado por la acogida triunfal de sus escenificaciones nos ofrece para mañana una nueva, la de Chau Chau el bello tango argentino que se cuenta entre sus grandes creaciones.

Completa el espléndido programa "martiniano" la interesante film El Diamante del Czar, por Ivan Petrovich.

Para mañana sábado se anuncia una cinta de los Artistas Unidos, verdaderamente deliciosa, Las Tres Pasiones por Alice Terry e Ivan Petrovich.

Como advertencia final acerca del Martí, insistimos en que este teatro no se encuentra dentro de las restricciones de tráfico señaladas por Obras Públicas y que el acceso a él es fácil y cómodo.

809 A 19.

TEATRO ALHAMBRA

Hoy se estrena en Alhambra el sainete titulado El Solar de los Hampones, original de Pepe del Campo, con música de Jorge Anckermann, el maestro siempre acertado.

Vitaphone Alhambresco constituye un filón para la Empresa, un triunfo para los artistas, de los autores nada tenemos que decir, basta saber que es de F. Villoch y "Pepín" Rodríguez, la música tiene muchas belleza armónicas pues Anckermann, es inspirado y trabajador.

La Empresa se ha trazado la norma de estrenar todas las semanas y por eso le toca el turno al Solar de los Hampones este viernes, y para los primeros días del florido Mayo, se estrenará la obra M. Ch. D. o Kaleidoscopio Nacional, letra de F. Villoch y "Pepín" Rodríguez, musicalizada por el maestro Anckermann, con una presentación irreprochable como acostumbra hacerlo López y Villoch, empresarios idóneos y experimentados.

Para hoy en primera tanda, La Tora del Solar; en segunda tanda, estreno del sainete El Solar de los Hampones y en tercera tanda, Vitaphone Alhambresco.

Pronto: Jiménez e Iglesias.

891 A 19.

ENCANTO

Ensueños, la admirable creación de Helene Costello, se exhibirá en los turnos elegantes de cinco y cuarto y nueve y treinta en el teatro Encanto.

La cinta ha obtenido un éxito rotundo y la crítica también la acogió favorablemente.

En la tanda de las ocho pasará por la pantalla, Morgana la Sirena.

Mañana se estrenará, Acusación del Silencio, película que ha triunfado en New York, por sus grandes valores.

Acusación del Silencio, irá en los turnos elegantes de cinco y cuarto y nueve y treinta.

Está interpretada por Alice Lake.

Para el próximo jueves está señalado el reestreno de Los Enemigos de la Mujer, por Alma Rubens.

Más adelante se estrenará Scaramouche, creación de Ramón Novarro y Alice Terry.

893 A 19.

AUDITORIUM

Hoy en la tanda de 9 y tres cuartos se despide del público del Auditorium, la pareja Contini-Halasz con nuevo repertorio.

En las tandas de cinco y cuarto y nueve y cuarenta y cinco se estrena la valiosa creación de Artistas Unidos, titulada La Mujer Disputada, cuyos protagonistas, Norma Talmadge y Gilbert Roland, gozan de grandes simpatías entre nuestras mejores familias.

Luneta: 40 centavos.

Para la tanda de 8 y media figuran en los carteles la producción que ha batido los records de taquillas, titulada Ramona, con Dolores del Río, la sin par artista mejicana.

Luneta: 20 centavos.

Mañana: Reaparición de Caridad Suárez y debut del triunfante tenor cubano Emilio Medrano, con las mejores canciones cubana.

El domingo 21 se verá Auditorium como en anteriores domingos, debido a la calidad del espectáculo que nos ofrece la empresa Carrerá.

895 A 19.

TEATRO

Anoche se puso en escena en el Teatro Principal la graciosa obra de Andrés de Prada, titulada "Toda una mujer".

En la comedia actuó principalmente el gracioso actor cómico Rafael López Somoza.

Continúan los ensayos de "Los apuros de Ruperto", obra original de la culta y elegante dama de nuestra "high life" María Ursula Ducassi de Blanco Herrera.

El estreno será el 23, día de moda, en función extraordinaria y las localidades se hallan a la venta en la Contaduría del Teatro.

Reina gran entusiasmo por asistir al estreno de la producción de la bellísima autora cubana que estrenará una comedia interesantísima.

TEN CENT

En el espectáculo que se ofrece en el Nacional se exhibirá la notable obra cinematográfica de actualidad titulada "Matrimonios por contrato".

Hoy tiene el programa el aliciente de la reaparición escénica de la notable bailarina española Elia de Granados que ofrecerá un número especial, creación suya, que titula "La Fiesta del Pilar". Este número lo ejecutará acompañada del cuerpo de baile y presentará también escenas españolas.

AMPARITO MEDINA

Pronto celebrará su función de beneficio la aplaudida bailarina española Amparito Medina, con un interesante programa en el Teatro Payret.

Por sus grandes simpatías es de esperar que el beneficio de esta simpática bailarina sea un gran acontecimiento artístico.

AUDITORIUM

En el aristocrático teatro del Vedado se proyecta la interesante película de la Paramount que tiene por protagonista a Gary Cooper, titulada "La legión de los condenados".

Continúa actuando en las tandas de 5 y cuarto y 9 y media la pareja de baile Contini-Halasz.

INSTANCIA DE DILETTANTI

Varios dilettanti nos escriben solicitando que indiquemos al Cav. Bracale, empresario de la Compañía de Opera que actuará durante las fiestas patrióticas del 20 de Mayo que se cante "Un Ballo in Maschera", ópera que interpreta el barítono Tagliabue, y que con ella alcanzó un éxito de primer orden en el Teatro Real de Turín.

Tiene la palabra en lengua toscana, o napolitana, el que fué en otros tiempos empresario de Caruso, de Titta Ruffo, de Lázaro y Stracciari.

¿Habrá Ballo, Comendador?

LOS ULTIMOS DIAS DE PULIDO

Pulido continúa su triunfal temporada en el Teatro Martí, donde Heliodoro García y el doctor Portuondo ofrecen números escenificados a "la derniere".

En fin, la última palabra.

El Padre Viera, muy devoto amigo de nuestro Director, animado por la generosa idea de educar la niñez, ha obtenido la cooperación del popular canario, cantante de la "chiave di fa" para arbitrar recursos con destino a la Escuela del Salvador, del Cerro.

A la noble iniciativa no puede nadie negar su concurso.

Pulido, además, cantará en el homenaje que se rinde a nuestro Fernán Flor, al maestro de la Crónica Social, Enrique Fontanills, que es, en la Habana, el árbitro de las elegancias y el director de la "high life" indiscutiblemente.

Será en Geyer's.

El sábado.

EL BENEFICIO DE MARIA ARCOS

La encantadora actriz María Arcos—primera figura de la Compañía del Principal de la Comedia—celebrará su beneficio el próximo jueves 25, con el estreno de "Rosa de Madrid", obra en verso del discutido autor Fernández Ardavín, donde autor e intérprete demostrarán lo que es capaz una bien cortada pluma al servicio del arte y un alma de mujer encarnada en María Arcos. La beneficiada ha estudiado con amor la obra y no dudamos de que sabrá ofrecer los más difíciles matices de la emoción.

La misma noche será estrenado también un jocoso entremés titulado "Neurastenia"—última producción de los Robreño—donde los autores han derrochado humorismo haciendo sufrir a López Somoza las torturas del terrible mal, pues será el principal intérprete de la humorada, asistido por María Arcos.

Además, habrá un fin de fiesta con canciones y bailes, donde la beneficiada hará gala de su múltiple talento como "vedette".

Dr. Felipe Rivero y Alonso

ABOGADO Y NOTARIO

Chacón 25. - Teléfonos: M-1472 y A-8142

Letrado Consultor y Notario de la "Asociación de Detallistas de la Habana" Notario de los Centros "Asturiano", "Balear" y "Cafés".

Estudio de los Doctores:

Manuel Fco. de Cinca. — Ricardo Elizalde e Hidalgo-Gato.
Angel Radillo Gancedo. — Rafael de Zendegui y Carbonell

Procuradores:

Urbano E. Gómez Cádiz y Manuel Martínez Cádiz

Gacetillas

WILSON

Temporada de verano a base de función corrida de 2 p. m., a 7 p. m. y de 8 y media a 11 y media p. m., rigiendo los invariables precios de 10 centavos niños y 20 centavos mayores.

Para hoy, magnífico programa, con la comedia Don Juan en Bicicleta, por Hal Roach; y las regias films La Hija del Corsario Rojo, por Rina de Liguoro y El Navegante del Aire, por Punior Coghlan.

A las 5 y cuarto p. m., la comedia y La Hija del Corsario Rojo, por Rina de Liguoro.

Mañana: Los Amores de Casanova, por Ivan Mosjoukine y Rina de Liguoro; y Amor o Ana Karenina, por John Gilbert y Greta Garbo.

DominWo entrante, un programa monstruo, con tres grandes producciones.

Martes 23: El Verdadero Cielo, por George O'Brien y Lois Moran.

Miércoles 25. La Reporter Relámpago, por Bebe Daniels.

881 A 19.

TEATRO SAENGER PARAMOUNT

FAUSTO HOY

40 60 y 80¢ Niños 20¢ de

Tandas 5, 7 y 9

al DOMINGO

EL CAPITAN LATIGO

con

VICTOR Mc LAGLEN
CLAIRE WINDSOR
ARTHUR STONE
CLYDE COOK
JANE WINTON

Sincronizada por la Orquesta de 75 Profesores del

VITAPHONE

LA VOZ QUE CANTA Y HABLA

OIGA Y VEA

OVERTURA TANNHAUSER por la filarmonica de New York

MARY LEWIS Soprano del Metropolitan Opera Co.

LARRY CEBALLOS Compañía de Revistas Cantos y Bailes

TEATRO PRADO

UNA NUEVA TEMPORADA EN EL TEATRO PRADO

De éxito perdurable será la que se inicia desde mañana en este teatro, por la empresa del Circuito Ramos, el señor Aníbal Ramos. Nuevos sistemas de espectáculo y de precios, de lunes a viernes a cualquier hora que entre costará solo 20 centavos y siempre verá la función completa, los sábados y domingos regirá el mismo precio de 20 centavos hasta las cinco y media y desde esa hora en adelante 30 centavos.

El programa de mañana sábado, comenzando desde las dos de la tarde hasta las cinco y media, la gran película La Mujer Sin Dios, también el Código del Cadete, revistas y comedias, luneta 20 centavos.

El mismo programa desde las cinco y media 30 centavos.

Siempre a cualquier hora que entre verá el programa completo.

El domingo 21, la primera gran matinée dedicada a los niños.

Se exhibirán El Botero del Volga, La Mujer sin Dios y Los Navegantes del Aire, comedias y revistas, desde la una y media a las cinco y media, 20 centavos luneta y 40 centavos la preferencia. Por la noche, todo el programa, 30 centavos.

983 A 19.

PAYRET HOY

ESTRENO

ORTS FILM presenta a las 9 1/2 p. m.

la primera Superproduccion Cubana

Alma Guajira

el drama de M. SALINAS adaptado a la pantalla por M. ORTS RAMOS

Gran prólogo escenificado de VALLES-GARRIGA de ambiente y musica criolla por los mismos artistas de la película y la soprano GLORIA D'ARMIÑAN — Musica cubana adaptada a la película por el Miro Ros.

Adornos florales por el GRAN JARDIN EL CRISANTEMO

AMERICA ADVERTISING A-9638

CARTEL DEL DIA

TEATROS

AUDITORIUM.—5 y 15 y 9 y 30: Noticiero de actualidades; La mujer disputada. 8 y 30: Ramona; una revista.

ACTUALIDADES.—8: películas cómicas. 9 y 15: El hijo de la doncella. 10: comedias; La llegada del Elcano.

REGINA.—8 y 30: películas; De México vengo. 10 y 30: películas; El Batey.

ALHAMBRA.—8: La Tora del Solar. Segunda tanda: El Solar de los Hampones (estreno). Tercera tanda: Vitaphone Alhambresco.

NACIONAL.—Tarde y noche: una revista de actualidades; Un drama con agravantes; El jefe secreto; Revista y Variedades; Matrimonios por contrato.

PRINCIPAL DE LA COMEDIA.—9 y 30: Mi Tía Javiera.

MARTI.—3, 5 y 15 y 9 y 30: La Cautiva de Shaghai. 5 y 15 y 9 y 30: Pulido, tangos y canciones; Sonny Boy (escenificado). 4 y 8 y 30; El Diamante del Zar.

PAYRET.—9 y 30: Actualidades habaneras; una comedia; prólogo lírico; Alma Guajira.

CINES

NORMA.—5 y 30 y 8 y 30: Romance sobre medidas; La mujer deseada: Besos de artistas.

CAMPOAMOR.—Tarde y noche: El estuche de Pandora; una revista de actualidades mundiales; El Cameraman; El desertor; presentación del Trío Siboney.

OLIMPIC.—Tarde y noche: Noticiero de actualidades; Mientras la ciudad duerme; La horca; una revista de actualidades.

RIVOLI.—Matinee y nocturna: El beso de despedida; Cuando se quiere de veras; una revista de actualidades; cintas cómicas.

CUBA.—Tarde y noche: revista de actualidades habaneras; episodio 50 de La sombra del gorila; La sangre habla; La traición del destino; Los maridos mienten.

NEPTUNO.—Tarde y noche; una revista de actualidades; El Teatro Siniestro; El Vértigo; cintas cómicas.

RIVIERA.—5 y 15 y 9 y 30; El beso de despedida. 8 y 15: La traición del destino.

TRIANON.—5 y 30 y 9 y 45: una revista de actualidades; A ciegas.—8 y 30: Cariño que mata.

LINDBERGH. — Tarde y noche; una revista de actualidades; Capricho de amor; Noches de Broadway; cintas cómicas.

VIVES.—8 y 30: episodio tercero de Los Buitres del Mar; Almas de acero; En mi barco mando yo; una revista.

WILSON.—Matinee y nocturna: La Hija del Corsario Rojo; Don Juan en bicicleta; El Navegante del Aire; una revista.

INGLATERRA.—Tarde y noche: Ni gordo ni flaco; Tentación irresistible; La Octava Maravilla; una revista de actualidades.

IMPERIO.—Tarde y noche: Resurrección; La Danza Roja; Ramona; una revista.

VERDUN.—Matinee y nocturna; El Fantasma Volante; episodio 13 de la serie Tarzán el Magno; La Venus de Venecia; Ama y aprende.

LARA.—Tarde y noch: Labios vírgenes; En la calle y sin llavín; una revista de asuntos mundiales.

ENCANTO.—Matinee y nocturna: Ensueños; Morgana la Sirena; una revista de actualidades.

FAUSTO.—Matinee y nocturna; El Capitán Látigo; una revista de actualidades; una comedia; números por el Vitaphone.

UNIVERSAL.—Matinee y nocturna: Empeño femenil; El trillo de la muerte; una revista de asuntos mundiales; episodio cuarto de La Banda Escarlata; La Cautiva.

Gacetillas

CAMPOAMOR

HOY: EL DESERTOR DE RICHARD BARTHELMESS Y DESPEDIDA DEL TRIO SIBONEY

Hoy se exhibe en las tandas principales, el último estreno de Richard Barthelmess, titulado El Desertor, producción muy emocionante de la First National.

En las otras tandas, la graciosísima película de Buster Keaton, El Cameraman. Además se anuncia la despedida del Trío Siboney, que ofrece para hoy un programa completamente nuevo, con canciones desconocidas en la Habana.

Mañana, el gran estreno Warner: El Pecado Redentor, con Dolores Costello y Conrad Nagel y el debut de Luis de Ibarguen, el notable tenor que ha actuado en muchas compañías de ópera de primer orden de los Estados Unidos y que impresionará favorablemente al público desde los primeros momentos.

El domingo: una gran matinée con El Mundo al Día, de Dorothy Mackall y Jack Mulhall. El Pecado Redentor y El Teatro Siniestro, de Laura La Plante.

El lunes: Las Tres Pasiones, de Alice Terry.

Mañana embarca en el Siboney, desde New York, Helen Seegers, soprano americana, que nos envía el popular José Bohr, de quien tan gratos recuerdos conserva el público de Campoamor.

El jueves y viernes se exhibirán las pruebas tomadas en el Concurso Cinematográfico, patrocinado por "El Mundo".

Muy pronto: Teresa Raquin, Scaramouche, Reflejos del Corazón, de Richard Barthelmess y Mendigos de la Vida, de Walla ceBeery.

Los precios de Campoamor, no han sufrido alteración, 20 centavos la luneta antes de las 4 p. m., y después de esa hora 40 centavos, pudiendo el público permanecer en el teatro, todo el tiempo que desee. Estos precios, baratísimos, son los mismos en invierno y en verano, actuando Bohr o actuando cualquier otro número.

ENCANTO

LOS ESTRENOS DE GRANDES FILMS

Ensueños, bella cinta, interpretada por Helene Costello, ha obtenido un éxito rotundo en el teatro Encanto y se proyectará nuevamente en los turnos elegantes de hoy.

La cinta ha sido recibida con agrado por el público, que supo apreciar sus méritos relevantes.

Para mañana sábado, está señalado el estreno de Acusación del Silencio, admirable labor de Alice Lake. Acusación del Silencio, es una película notabilísima por múltiples conceptos y tanto el argumento como la presentación no dejan nada que desear.

No se contenta con estos estrenos la empresa Grandes Films, sino que tiene señalado para el día veinte y ocho en el teatro Auditorium, el de la cinta intitulada: ¿Deben las Mujeres Casarse?, donde se destaca la brillante personalidad de Helene Foster.

En el teatro Nacional estrenará Grandes Films, en abril 29, Naves de la Noche, cinta de grandes incentivos, que se ha mantenido largo tiempo en el cartel de uno de los teatros principales de la Babel de Hierro.

Degeneración será preseneada hoy en el cine "Ten Cents" de Marianao.

856 A 19.

PAYRET

El beneficio de Amparito Medina el lunes 22

Amparo Medina, alma española, castiza maja, es la intérprete admirable de las danzas iberas.

Aragón, Galicia, Asturias, Castilla, Vasconia, Valencia, Andalucía y la Montaña de sus regiones son los ritmos españoles los más típicos, los más pintorescos sus bailes. Amparito Medina es el alma española en sus maravillosas danzas.

Un festival coreográfico sin precedente será la fiesta de la danza en el beneficio de Amparito Medina; festival en cuya organización interviene el gran bailarín cubano Pepe Serna.

Danzas españolas, regionales, danzas exóticas, danzas cubanas; he aquí los ritmos del Festival de la Danza. Y en él tomarán parte Amparito Medina, Luz Gil, Colinda, Lu and Ketty, y otros notables artistas, amen de la pareja de bailes típicos montañeses Ana Teresa Fabián y Magdaleno San Emeterio.

En la fiesta de la danza habrá músicos típicos regionales y una gran orquesta bajo la dirección de los maestros Ventura y Fabré.

La primera parte del programa la cubrirá la Agrupación Artística Gallega interpretando la preciosa comedia de Ramos Martín El Sexo Débil.

Amparito Medina lucirá su garbo en el entremes de los hermanos Quintero, La Bella Lucerito, en el que tomarán parte la eminente característica de la Compañía de Gomis, Luisa Obregón, Paco Sales y Totico La Presa.

Un acto final de atracciones tendrá lugar con la valiosa cooperación del gran tenor cubano Emilio Medrano, de la notabilísima soprano Hortensia Coalla, la cancionista internacional Celi Medina tan aplaudida siempre; el ventrílocuo Jorge Bell, incomparable en su género y el cantor astur Frayon.

Las localidades están de venta en la contaduría del teatro Payret. Los palcos al precio de diez pesos; las lunetas peso y medio; la tertulia cuarenta centavos y el paraíso treinta.

872 A 19.

FAUSTO

H asido estrenada con gran éxito en el día de ayer en el Templo del Vitaphone y del Movietone la graciosa comedia de la Fox titulada El Capitán Látigo, cinta ésta de una comicidad extraordinaria. Por demás está decir que el interprete es Víctor Ma Laglen, conocido como el rey de las trompetillas y en El Capitán Látigo lo vemos en nuevo papel, jefe de los fogoneros de un buque.

Los números de Vitaphone son La Filarmónica de New York compuesta de 107 profesores ejecutará la Overtura Tannhauser. Mary Lewis, soprano del Metropolitan Opera cantará varias romanzas acompañándola en algunas el coro. Larry Ceballos, gran compañía de revistas y vaudeville que triunfan actualmente en el voluptuoso Broadway.

Se repite este mismo programa en todos los turnos y seguirá en el cartel sábado y domingo.

La empresa de este teatro nos anuncia haber terminado el montaje del nuevo sistema de ventilación lo cual ponemos en conocimiento del público.

El próximo estreno será Siempre Sucede Algo, película Paramount por Esther Ralston y Neil Hamilton.

CAMPOAMOR HOY

2 p.m. y 8 p.m.

BUSTER KEATON en EL CAMERAMAN

3 1/2 5 1/4 9 1/2

la emocionante película RICHARD BARTHELMESS EL DESERTOR

y despedida del TRIO SIBONEY

MAÑANA GRAN DEBUT

LUIS DE IBARGUEN

Notable Tenor que recomendamos especialmente

VIVES (VEDADO)

Hoy viernes, en primer turno, se exhibe la formidable producción de William Boyr, titulada Almas de Acero, episodio 5 de Los Buitres del Mar, estreno de la divertida comedia de Phyllis Haver titulad En mi Barco Mando yo.

El domingo, en tandas elegantes: Degeneración, una de las más notables películas del año. Esta es una película altamente moral que puede ser vista por todos.

886 A 19.

hoy - Teatro ENCANTO - hoy

5 1/4 y 9 1/2 — 5 1/4 y 9 1/2

ESTRENO EN CUBA

Grandes Films presenta la Sensacional producción

ENSUEÑOS

por HELENE COSTELLO y REX LEASE

Un bello romance de amores que sorprenderá a Ud. por sus bellas escenas

Gran Orquesta de 15 profesores y Organo, con los maestros LANZ y TRAVERSI

5 1/2 50¢ 9 1/2 60¢ y 80¢

AMERICA ADVERTISING A-9638

Tanda de las 8 Luneta 30¢ MORGANA LA SIRENA

MAÑANA GRANDES FILMS presenta ESTRENO

LA ACUSACION DEL SILENCIO por ALICE LAKE y HELEN FOSTER

Estreno de la Superproducción FIRST NATIONAL

LUNES DE MODA **EL DESASTRE** por MILTON SILLS

TEATRO MARTI - HOY

Ultimas Exhibiciones de

LA CAUTIVA de SHANGHAY

con BERNARDO GOETZKE el lon Chaney europeo y CARMEN BONI

El Este contra el Oeste - El choque de dos razas y de dos civilizaciones. Emocionantes escenas directas de la Revolucion China

AMERICA ADVERTISING A-9638

PULIDO

en la escenificacion de HIJITO MIO, EL DIAMANTE DEL ZAR por IVAN PETROWICH

Tandas Continuas de 2 1/2 a 7 y 8 a 11 1/2

Antes de las 4 20¢ Despues de las 4 40¢

M.E.C.D. 2016

GRANDIOSA LIQUIDACION

Es tan ENORME, tan VARIADO y tan ATRACTIVO el surtido de

TELAS DE VERANO EN TODAS CALIDADES

que nosotros tenemos a la disposición de usted que, por extrañas que sus preferencias sean, estamos seguros de que en él hallará el color, estilo y dibujo que

MEREZCA SU AGRADO ABSOLUTO

si a esto unimos que

NUESTROS PRECIOS SON UNICOS EN SU EXTREMA REDUCCION

resulta de ello que, su conveniencia le exige comprar en nuestra tienda.

"LA FILOSOFIA"

Neptuno 73 y 75. San Nicolás 74. Manrique 53 y 55.

HABANERAS

Viene de la página SIETE

RECITAL POETICO

ERNESTO FERNANDEZ ARRONDO

Un recital.

Es del señor Ernesto Fernández Arrondo, joven poeta, de brillante estro, que ha sido premiado en varios Juegos Florales.

Un recital poético tiene organizado para ofrecerlo en la Academia Nacional de Artes y Letras.

Será el domingo.

A las diez de la mañana.

Dirá versos escogidos entre sus composiciones ya publicadas y las últimamente producidas, inéditas todavía.

Las ha dividido en tres partes: Primera, Cantos de Fe; Segunda, Cantos de Vida y de Dolor; y Tercera, Cantos de Amor y de Esperanza.

El laureado bardo, autor de **Bronces de Libertad e Inquietud**, hizo últimamente una visita a la redacción de **Excelsior** en la que habló de sus proyectos literarios en los términos que nos refiere el importante diario de la tarde.

Véanse aquí:

"Estoy preparando—nos ha dicho—dos libros. Una colección de poesías inéditas, algunas de las cuales serán escuchadas por primera vez en público, y una colección de poemas en prosa, en los cuales he intentado, y creo haber conseguido, crear una nueva forma de poema en prosa. Son amorosos, sin llegar a lo erótico ni quedarse en la insignificancia de lo inocente. Los titularé **Devanando Sombras**, porque el libro es así: una sombra que pasa..."

En el recital del domingo ha hecho intercalar números musicales el poeta Fernández Arrondo.

Franca la entrada.

Sin requisito de invitación.

EN LA CLINICA DE REYES

De alta.

El doctor Ramón de la Cruz.

Distinguido abogado que ejerce desde hace años su profesión en Trinidad.

En la lujosa Clínica de Reyes, de la que se registran con frecuencia los mayores éxitos quirúrgicos, sufrió una delicada operación de manos del notable doctor Gonzalo Pedroso.

Volvió ya a sus lares.

Restablecido por completo.

BENDICION DE UN ALTAR

Solemne acto.

En la mañana de hoy.

A las nueve, en la Parroquia del Carmen, se efectuará la bendición del nuevo y valioso altar dedicado a Jesús Nazareno, oficiando en dicha ceremonia el Padre Balbino del Carmelo, Visitador Provincial de la Orden Carmelitana.

A continuación se celebrará misa solemne de ministros a toda orquesta y voces.

Ejercios al final.

Del tercer viernes de mes.

BODA POR LA MAÑANA

En la intimidad.

Una boda mañana.

Es la de la distinguida señorita Isabel Bertheau y el doctor Ulises Odio y Méndez.

Se celebrará a las diez de la mañana en la Parroquia de Monserrate.

No se han hecho invitaciones.

En absoluto.

CONCHITA DIAZ GARAIGORTA

Un éxito más.

Del doctor Féliz Pagés. . . . . .

Por el eminente cirujano fué operada de apendicitis la bella señorita Conchita Díaz Garaigorta.

En el Pabellón Avelino González, de la Quinta de Dependientes, donde estuvo recluída, fué objeto de una asistencia esmeradísima.

Ha sido dada ya de alta.

¡Enhorabuena, Conchita!

TENNIS

Excursión.

A la Ciudad de los Dos Ríos.

Organizada por elementos del **Vedado Tennis** Club para el domingo con motivo de ir a jugar su novena de base ball a Matanzas.

De Casa Blanca saldrán a las ocho y cuarto en el tren de Hershey.

El regreso por la noche.

A igual hora.

LA EXPOSICION MUGICA

Nicolás Mugica.

Gran pintor vasco.

La exposición de sus cuadros, inaugurada brillantemente en este periódico, acaba de trasladarse.

Se encuentra actualmente en **La Moda**, la elegante casa de Neptuno y Galiano, montada con el mejor gusto.

Está muy visitada.

A todas horas.

Continúa en la página ONCE

Batistas, Olanes, Warandoles.

GUSTOSAMENTE LE BRINDAMOS UNA NUEVA OPORTUNIDAD DE ADQUIRIR TELAS DE MAGNIFICA CALIDAD PARA VESTIDOS DE VERANO Y ROPA INTERIOR A PRECIOS CARACTERISTICOS DE "LA ISLA DE CUBA".

OLAN BATISTA de lino puro en todos los colores, ... a 45 cts.

OLAN CLARIN de lino puro, calidad muy fina y transparente . . . . . a 45 cts.

BATISTAS ESTAMPADAS muy anchas, en gran variedad de dibujos sobre fondo blanco . . . . . a 15 cts.

OLANES ESTAMPADOS con motivos modernos preciosos, ancho doble, a 20 y 25 cts.

WARANDOLES DE LINO, gran calidad de Warandol, en todos los colores, con 90 centímetros de ancho . . . . . a 45 cts.

OLAN DE HILO en clase muy fina, la pieza de 10 varas . . . . . a $4.25.

CAMBRIC, clase superior, da una yarda de ancho. La pieza de 10 varas. . . . a $1.75

CREA INGLESA, calidades de toda garantía, acabadas de llegar. La pieza de 20 yardas a 3.50 y 4 pesos.

GABARDINAS Y PIQUES ESTAMPADOS

Estampaciones de obra menuda de bellísimo efecto que vienen muy indicadas para Trajes de Sport.

BARATISIMOS!!

A 40 Y 50 CENTAVOS

Enorme Surtido de Voiles Lisos y Estampados en los Colores y Dibujos que mas se llevan

Medias de Seda "CUBA" Garantizadas

LA ISLA DE CUBA

PROCESADOS

Fueron procesados los siguientes individuos: Jaime Planet, por infracción de la ley de drogas, con $1,000 de fianza; Eladio Parga Gutiérrez, por robo, con $500.

ROBO

Denunció en la Secreta Francisco Ramudo Rodríguez, de San Pedro 2 y medio, que le sustrajeron ropas por valor de $50.

OBRERO DE OBRAS PUBLICAS LESIONADO AL CAER DE UN CAMION

Al caerse de un camión de Obras Públicas en Avenida de Acosta entre 1 y 2, el obrero Juan José Barroso, de 54 años y que reside en Arroyo Apolo 59, sufrió contusions en la cabeza y fenómenos de conmoción cerebral. Fué asistido en el Centro de Socorro de Arroyo Apolo.

MEDICO QUE ACUSA

José Pons Blanco, médico y vecino de F, número 1, en el Vedado, conductor del auto 4784 puso en conocimiento de la policía que el omnibus 907 le había ocasionado averías a su máquina, apreciando el daño en la cantidad de 5 pesos. La policía de la Séptima Estación, no hace constar pormenores tan importantes como el lugar del hecho y a que empresa pertenece el mencionado vehículo.

CONSEJOS MEDICOS

Por el Dr. PEREZ BOUDET.

Ex-Interno del Hospital de Emergencias. Médico del Departamento Forense de la Ciudad de la Habana. Especialista de las afecciones del Aparato Digestivo. GABINETE: PRADO 33, altos. Teléfono: A-7490.

(Diríjase la correspondencia al DIARIO DE LA MARINA, Prado 103. Dirección).

MADRE AMANTE: (Ciudad):

Puede que lo que su niño tenga sea falta de vitaminas, sobr etodo las que corresponden al grupo D que son las más necesarias en los niños de su edad. Sería muy conveniente el que usted le administrara el Sterogyl Rudell a la dosis de 10 gotas antes de sus dos principales comidas, bien sea en leche, en sopa o caldo o en un poquito de agua, pero que tome de este producto por lo menos tres frascos. Referente a su otra enfermedad nada puedo decirle, señora, porque tendría que verlo. Enteramente a sus órdenes.

ALFREDO OROPESA: (Esperanza):

Yo sinceramente no puedo complacerlo en su petición, recuerde que la moral y la dignidad médica está por encima de todo y ya que usted me dice que dos médicos se encuentran asistiéndolos, precisamente uno de ellos, el que me nombra en su carta, es de una fama grande entre los de nuestra Capital, no debo sino dejarlo con el plan que él le impuso y no inmiscuirme en ningún tratamiento referente a usted. Le ruego acepte estas palabras mías con la sinceridad que se las digo. En cualquier otra cosa yo lo sirvo gustosamente.

LOLA: (Jesús del Monte):

Si después de haber ido usted a consultar con un médico y éste el haberle indicado y usted seguir en las mismas condiciones o peor debe de comprender que es imposible por este medio el decirle lo que tiene o lo que pueda hacer yo sin examinarla. Comprende? Lo mejor es que usted se decida y pase por el gabinete el día que desee.

DIABETICO, (Matanzas).

Todo cuanto está comiendo en el plan que contra su afección sigue, me parece que está perfectamente bien indicado y es lo que en lo sucesivo debe de seguir comiendo, ahora bien creo no debe de abusar de las carnes embutidas, ni de la de puerco, esto no quiere decir que no coma ésta última, sino que lo haga con moderación. En lo que respecta a la otra parte de su consulta he de manifestarle que si elimina 4000 gramos de orina me parece que es mucho. Debe de ser un médico de su confianza le empiece a administrar la Insulina, que es lo que le hace más falta por el momento.

ANGELA OLANO, (Ciudad).

Yo lamento mucho el no poderla complacer respecto a la consulta que me hace, pero el Doctor que anteriormente se hizo cargo del caso suyo, le ha dicho la verdad, no hay ningún medicamento que cure esta enfermedad, sólo el que Ud. pueda mandarla a un país frío y que viva allí continuamente.

PETRA DE CALA, (Ciudad).

Ni Ud. ni ninguna de las consultantes me molestan y pueden hacer cuantas preguntas deseen, que desde luego, tengan cabida en mi Sección en la seguridad que serán complacidas como merecen. Puede Ud. hacerse lavados vaginales como me dice, pero no intrauterinas, que es bien distinto. Eso es muy natural que Ud. se sienta de ese modo, pero ya verá que después que pase el cuarto mes, cambia su cuadro por completo y a pesar del mayor tiempo, se hará de sentir menor, hasta el octavo mes que se sentirá nuevamente muy molesta. Referente a sus análisis de orina, debe de empezar a hacerlos ya, uno cada mes hasta el séptimo mes que serán dos mensuales y en el noveno uno cada semana. Cuando entre en el octavo mes, recuérdeme el mandarle un producto, para que su parto se verifique con toda seguridad y sin dolor.

EL MAESTRO, (Santa Clara).

Efectivamente, y con mucha razón y lógica manifiesta Ud su caso, y realmente ha hecho el diagnóstico de su afección, "mentalmente y no en realidad"..., ciertamente que es así. Yo le aconsejo mucha fuerza de voluntad, para que no continúe por el mal camino que lleva. Dominándose Ud. un poco solamente y administrando a su interior un poco de fosfato a base de glicerofosfatos, creo que ha de encontrar lo que tan justamente ansía. Ese es mi consejo además puede seguir visitando a la persona que en su carta menciona.

A. C. (Ciudad).

A serie franco, yo no puedo comprender lo que quiere Ud. decir en su carta, pues precisamente al comenzar que esperaba me diera unos síntomas para ver si podría llegar a un diagnóstico, Ud. me dice: "Por la mañana antes de tomar alimento estoy un poco mejor, pero cuando tomo cualquier alimento, aunque sea una cucharada de agua...". En ello nada me dice, además, comprenda Ud. que el agua no es alimento como Ud. me dice. ¿De qué se encuentra Ud. mejor por la mañana, como me dice si realmente no me dice de qué está enfermo? Le ruego sea Ud. más claro y me especifique mejor lo que cree Ud. sentirse o lo que realmente sienta.

MARIA VICTORIA, (Pedro Betancourt).

Todo es debido a su afección ovárica, debe de tratarse por medio de la Surovaring a razón de un ámpula diariamente. No creo que el medicamento que me dice le cause dolor de estómago, pues no hay razón para ello, lo que pasa es que probablemente sea Ud. una enferma que padezca de hiperacidez y claro está, cuando el ácido clorhídrico corroe la mucosa, es cuando Ud. se siente el dolor. Le aconsejo que coma cada dos horas algún alimento sólido.

SR. MENENDEZ, (Pinar del Río).

Lamento el no poderlo complacer por el medio que Ud. me pide, si lo desea, puede Ud. hacerme su pregunta nuevamente bajo un pseudónimo para contestarle por medio de la Sección.

TRIANON

Precioso y elegante modelo en magnífica imitación serpiente de agua combinado con beis oscuro y más claro.

$9.75

Tacón alto y mediano.

HERMANOS ALVAREZ
NEPTUNO Y SAN NICOLAS
TELEFONO A-7004

AVISO AL PUBLICO

Se hace saber para conocimiento general, que un individuo de nacionalidad norteamericana llamado J. Young, que dice ser Agente de Publicaciones, no está autorizado para hacer suscripciones de la Revista "Cine Mundial", pues la que tenía le ha sido revocada.

TINATA

MATA LA GARRAPATA

Es un polvo que se usa como talco. No mancha. No produce picazón. No da mal olor. No es venenoso. Ni cáustico. Si el perro se lame no le pasa nada. No necesita bañarlo y a cambio de todas estas ventajas prácticas, no deja una garrapata viva. Pruebe hoy mismo una latica. De venta en boticas y ferreterías y en

LA CASA DEL PERRO
NEPTUNO Y AMISTAD — A-4557.
Solicite folleto gratis.
Se envía al interior por $1.10.

El Cliente Satisfecho Es Nuestra Mejor Propaganda

¿CUAL ES EL SIRVIENTE

QUE ESTA SIEMPRE DISPUESTO A TRABAJAR PARA USTED

A TODAS HORAS

DIA O NOCHE?

¡EL GAS!

El Combustible de Confianza

Cía. Cubana de Electricidad
A las Ordenes del Público

EXAMENES EN LA ACADEMIA ADAY

Han sido satisfactorios los resultados obtenidos en ellos

Acudí gustoso al llamamiento de la ilustre profesora y notable pianista señora María Aday viuda de Gómez, para presidir el tribunal en las pruebas de suficiencia de las alumnas que cursan estudios musicales en su antigua y afamada Academia de San Lázaro 309.

A mi llegada ofrecía simpática visualidad la sala de actos de la Academia, con las alumnas y familiares que fueron a acompañarlas.

En verdad hube de quedar satisfechísimo del resultado de los exámenes por la manera como practicaron los ejercicios en las diversas asignaturas, de Piano, Solfeo, Teoría y Mandolina, patentizando las alumnas la esmerada labor de la profesora en la enseñanza de la más cautivadora de las artes.

El jurado pudo apreciar en la práctica de las elecciones, respeto a la nota escrita, a los tiempos y a los acordes en lo que atañe al piano, y entonación justa en el solfeo que fué acompañado por mí, sin que las alumnas titubearan al oír la manera como yo acostumbro a hacerlo.

Terminado el acto tuve el honor de dirigirme a la concurrencia para felicitar calurosamente a la educadora insigne en primer término y después a las alumnas que tan alto supieron elevar el nombre de María Aday y el rango de su Academia.

Las alumnas merecieron la nota de "Sobresaliente" y algunas de ellas el aditamento de "Excelencia", habiendo obtenido dos de ellas el Título de Profesoras en la asignatura de Solfeo. Fueron éstas Teresa María y Aurelia Cancio.

Copio a continuación el relato de como tuvo efecto el examen:

DISCIPULAS DE MARIA ADAY

Teresa María Cancio, tercer año de Solfeo; Aurelia Cancio, tercer año de Solfeo; Tilda Gruber, segundo año de Solfeo; Victoria Buines, primer año de Solfeo; Teresa María Cancio, sexto año de Piano; Carmen Iraizoz, séptimo año de Piano; señorita Encarnación Orejuela, primer año de Mandolina, discípula de la señorita Dolores Miró.

DISCIPULAS DE GUADALUPE G. ADAY

Josefina Reguejo, Preparatoria de Piano.—Esta alumna demostró singulares condiciones para brillar un día en el arte que cultiva, siendo felicitada por el tribunal. Hilda Rueda, primer año de Piano; Marina Salvo, segundo año de Solfeo; Estela Fernández, quinto año de Piano; María Luisa Fernández, Elvira Barro y María Luisa Barro, de quinto año de Piano; Isabel García Portela, de primer año de Solfeo; Ofelia García Yanes, primer año de Piano.

La educadora Guadalupe Aday fué de parte del tribunal muy elogiada, reconociendo en ella dotes excepcionales para la enseñanza de la música.

Esto es lo acontecido en la tarde del lunes en la Academia que dirige y enaltece el nombre de María Aday Vda. de Gómez.

Rafael Pastor.

M.E.C.D. 2016

LA ACIDEZ es el peor enemigo de los niños

LA única manera segura e inofensiva de modificar la leche de vaca y los alimentos artificiales para evitarle al niño *cólicos, vómitos, estreñimiento,* etc., es agregarle al biberón una cucharadita del célebre producto "Phillips"

LECHE DE MAGNESIA

El antiácido por excelencia, de fama universal. **Usada por las madres y prescrita por los médicos desde hace más de cincuenta años.**

Indispensable en los hogares porque *es, también, el remedio más suave y eficaz para* **indigestión, biliosidad, agrieras, eructos y acidez del estómago.**

¡Pero fíjese en el nombre "Phillips", porque si no es Phillips, no es Leche de Magnesia!

POR SU COMPOSICION ES EL OFTALMO GOTAS BOSQUE UN PODEROSO ANTISEPTICO Y VASO CONSTRICTOR, EN LAS VARIAS AFECCIONES DE LOS OJOS DONDE ESTA INDICADA SU FORMULA

OFTALMO GOTAS

HACE CESAR LA INFLAMACION, ENROJECIMIENTO, DOLOR. CONSERVA LOS OJOS LIMPIOS Y BRILLANTES.

INSTILESE 1 Ó 2 GOTAS TRES VECES AL DIA.-

LABORATORIOS DEL DR. A. C. BOSQUE TEJADILLO 36.

UNIVERSAL

Función corrida de 1 á 6 y de 6 y cuarto a 11, con el siguiente programa:

Sinfonía por la Orquesta; estreno de la aventura cómica Empeño Femenil; El Trillo de la Muerte, película del Oeste; una Revista de Asuntos Mundiales; episodio 4 de la emocionante serie en 10 episodios por Neal Hart titulada La Banda Escarlata, título del episodio: La Batalla en las Nubes y la super atracción de Patsy Ruth Miller, La Cautiva.

Precios de ambas funciones: 10 centavos.

Mañana sábado: Tras la Victoria, comedia; La Calle Roja, por Mirna Loy; La Avalancha de Oro, por Charles Chaplin y el episodio 5 de La Banda Escarlata.

848 A 19.

Gacetillas

RIVIERA

HOY: EL BESO DE DESPEDIDA, POR JOHNNIE BURKE

Para las tandas elegantes de hoy viernes, día de moda, está anunciado el estreno de la grandiosa cinta de la First National, interpretada por el notable actor Johnnie Burke que lleva por título: El Beso de Despedida.

En la tanda inicial de las 8 y cuarto se exhibe la magnífica cinta interpretada por John Gilbert La Traición del Destino.

Mañana sábado en las tandas elegantes reaparecerá nuevamente el afamado tenor mexicano Luis de Ibarguen que nos deleitará con lo mejor de su selecto repertorio.

También en las mismas tandas se exhibe la cinta El Beso de Despedida.

El domingo, grandiosa matinée a la 1y media, amenizada por la orquesta, exhibiéndose una Revista de Asuntos Mundiales, dos cintas cómicas, los episodios 5 y 6 de la emocionante serie por Ben Wilson El Espectro de Bronce y las cintas Policía sin Esposas, por Farell Mac Donald; El Valle de los Gigantes, por Kent Maynard y Cronista Sensacional, por William Haines.

El Fanático o La Doncella del Canal es el título de la grandiosa cinta de la Universal interpretada por la favorita pareja Malcolm Mac Gregor y la encantadora estrella Sally O'Neilly que se exhibe el domingo 21 en las tandas elegantes.

88 A 19.

NEPTUNO

EL TEATRO SINIESTRO SE ESTRENA HOY EN NEPTUNO

En la matinée o tanda continua de 2 y media a 7 p. m., se estrenan en Neptuno hoy las producciones El Teatro Siniestro, por la bellísima Laura La Plante y Montagu Love y El Vértigo, por Reginald Denny; una revista y una comedia. Luneta, 20 centavos antes de las 4 y 30 centavos después de esta hora.

Por la noche en primera tanda se exhibe El Vértigo por Reginald Denny. Luneta: 20 centavos.

En la tanda de las 9 y tres cuartos: El Teatro Siniestro por Laura La Plante y Montagu Love. Luneta: 30 centavos con derecho a entrar desde las ocho y ver las dos películas por el mismo precio

Mañana: Debut de Pulido.

Mañana: Grandioso programa. Tres Pasiones por Alice Terry e Ivan Petrovich y debut de Pulido que interpretará Ríe Payaso Ríe y otras creaciones.

El domingo, grandiosa matinée con Pulido.

890 A 19.

CINE

ENSUEÑOS

Presentación Grandes Films de la Producción Metro-Goldwin-Mayer con Helen Costello y Rex Leans

Otra película en que el orgullo de raza es la fuerza silenciosa que provoca el drama.

Una humilde sirvienta contrae matrimonio con el hijo de un juez en Clayton, ciudad del legendario Kentucky. Se mantiene el casamiento secreto y cuando viuda con dos hijos, se echa en cara a éstos lo oculto de su origen, la infeliz madre prefiere seguir sufriendo abnegadamente, a provocar el irremediable conflicto.

Al regresar del colegio Carolina, linda muchacha hija de un vecino propietario de caballos de carrera, cuyo socio tiene designios sobre ella, el hijo mayor de la viuda, empieza a sentir el acicate de la duda en su mente y al reprocharle unos arrapiezos a su hermanito el carecer de padre, trata de obtener una explicación. Consigue apaciguarlo la madre valiéndose del cariño que le ispira pero vuelve a surgir la cuestión cuando el rico vecino sorprende a los enamorados y ordena a Ben que no vuelva a hablar a su hija.

Leesson, el socio de marras, para obtener lo que se propone, provoca una separación y el padre de Carolina la acepta, anunciándole que le entregará su parte aquel mismo día. A la muchacha le da la travesura de fingir un desmayo, y cuando Ben la tiene entre sus brazos, el padre torna a cogerlos en flagrante delito de amor. Hay una escena violenta en que airado el señorón ec haen cara a Ben su bastardía, y el fornido herrero, cegado a su vez por la cólera, lo agarra por el cuello y lo zarandea de lo lindo hasta que llega gente e impide que temine mal la cosa.

Inmediatamente se dirige Greerson a casa de su amigo el juez y le comunica que está resuelto a investigar el origen de Ben para convencerlo de que no es digno de la mano de su hija; también le dice que necesita veinte mil dollars para pagar a Leesson. El juez acceder a prestarle esa suma y trata de disuadirlo de su resolución. Al no lograrlo envía a llamar a la madre de Ben y se esfuerza, entregándole una cantidad al parecer importante, por convencerla de que abandone Clayton. Ella se resiste invocando los recuerdos que para ella tiene y le echa en cara su falso orgullo al obligar a sus nietos, a su propia sangre, a vivir en la ignominia y el baldón de la bastardía para no tener que confesar que su hijo se casó con una criada... Se aviene, sin embargo, a partir y el viejo magistrado logra, con bastante torpeza, meterle el fajo de billetes en uno de los bolsillos del abrigo, en el momento en que cruza el dintel de su puerta.

La desgraciada madre regresa a su hogar con el corazón hecho pedazos y así muere en un sillón, casi sin exhalar una queja, como si lo largo de sus pacientes padecimientos hubiesen agotado su fuerza vital. Ésta escena resulta débil. El dolor de ambos hijos es demasiado pasivo. Sobre todo el mayor no da la nota de desesperación que había derecho a esperar. Pero volvamos al argumento.

Han asesinado a Grierson. Boyle, el jockey y compinche de su socio, acusa a Ben por haberlo oído amenazarlo de muerte. Cuando lo vienen a detener hallan la fuerte suma de dinero que el muchacho encontró en el abrigo de la difunta madre. Ante tales pruebas no hay más remedio que encarcelarlo.

La situación de Carolina es desesperada. Lisson aspira a aprovecharse de ella. Todo depende de que su caballo favorito gane el Clayton Handicap. El hermanito de Ben pretende montarlo pero ella prefiere que sea Boyle como de más experiencia. En vísperas de la carrera se evade Ben, y escucha oculto, de los propios labios de Lisson, las instrucciones a Boyle para que pierda la carrera. Logra avisar a Carolina y al día siguiente ésta ordena al hermanito de Ben que vista sus sedas.

Se corre el Clayton Handicap y embotellan al inexperimentado chiquillo. Ben mientras tanto, a fuerza de puños, obliga a Boyle a confesar que Lisson mató a su socio. Carolina y el magistrado ven derrumbadas sus últimas esperanzas, pero llega la noticia de que han descalificado a Anderson, jockey pagado por Lisson, a quien durante la carrera vieron los jueces impedir a latigazo limpio que el caballo de Carolina pasase al suyo, y pocos momentos después llega Ben trayendo atados a Lisson y a Boyle y obliga a éste a repetir su confesión. El juez revela a Ben y a Jack que son sus nietos e invita al último a retirarse discretamente para dejar solos a los enamorados, que buena falta les hace después de los ajetreos y peripecias que han corrido.

Como se ve, es vulgarcillo el argumento con sus puntos y ribetes de brocha gorda, bien que la continuidad esté regularmente hilvanada y que dentro de su género, que a mí no me interesa, resulte interesante.

Los intérpretes a la altura de la producción. La Costello y el Juez fueron los que más despuntaron. Grierson también desempeñó su papel con naturalidad y Lisson suelto y despejado en el suyo. Los que menos me agradaron fueron los hermanitos. El menor no es de calibre para tales papeles y Ben estuvo monótono y trivial en muchas ocasiones en que debiera haber dado más potencia dramática a la intepretación.

Pictóricamente tampoco tiene "Ensueños" nada del otro mundo. La visualización de la carrera medianeja y nada más. Los jockeys no tenían aspecto de tales y los caballos... mejor es no hablar de ellos.

En la parte técnica que si quieres. La dirección discreta y la labor fotográfica lo mismo.—J. J. V.

VERDUN

HOY: AMA Y APRENDE

Verdun el concurrido y ventilado cinema de la calle de Consulado, nos anuncia para la función el siguiente programa, con los precios de costumbre, 10 centavos mayores en la matinée y 5 centavos menores; por la noche: 20 centavos mayores toda la función.

Empezará el programa con el episodio 13 de la serie de Tarzan el Magno, por Frank Merrill.

La producción por Al Wilson titulada El Fantasma Volante.

Estrena de la joya por Paulina Garon titulada La Venus de Venecia.

Y por último la producción de la Paramount Ama y Aprende por Esther Ralston y Lane Chandler.

Mañana: Los Amores de Casanova, la gran producción de la Metro por Rina de Liguoro e Ivan Mosjouskine.

El domingo: La Bailarina de Granada, por Lily Damita y La Calle del Pecado, por Emil Jannings y Fay Wray.

UNA DE LAS JOVENCITAS FUGADAS DEL BANDO DE PIEDAD, RETORNO AL ASILO

Fué presentada por una señora que la encontró vagando por las calles. 4 lesionados de modo casual. Denuncia a la policía

Miss Jeannette Ryder, Presidenta de la Institución nombrada "Bando de Piedad" domiciliada en Leonor Pérez (antes Paula) 67, dió cuenta en el Juzgado de Instrucción de la Sección Cuarta, de que le había sido presentada por la señora Elena Pérez Delgado, de Domínguez 35 la joven Herminia García Moncada, mejicana, y de 14 años de edad, recluída en el citado Bando del que se fugó la noche del catorce del actual. Declaró la joven Herminia que hasta ayer había estado vagando por la Habana y sus barrios extremos, en compañía de las que huyeron con ella. Por disposición del Juzgado, fué entregada a Miss Ryder.

ANCIANA LESIONADA

Al resbalar y caer al pavimento en su domicilio la señora María de la Paz Ortega, de 75 años de edad y que reside en Resguardo 7, en el Cerro, sufrió la factura del femur izquierdo. Fué asistida en el tercer centro de socorro por el doctor Liñero.

INTOXICACION

Por comer un pastel de los llamados "Montecristos", que le compró su papá, sufrió una grave intoxicación el menor Juan Ortiz Fiallo, de 3 años de edad y que reside en Justicia 3 en Luyanó. Fué asistido en el Cuarto Centro de Socorro, por el doctor García Cantera.

DESAPARECIDO

El señor Francisco Cortazar Valdés, de C entre 10 y 12, en Almendares, dió cuenta a la Secreta de la desaparición de su menor hijo Antonio Cortazar Alvarez, de 18 años, temiendo le haya ocurrido alguna desgracia. La Secreta cree se fué a Matanzas con una joven amiga suya.

SERAN EXPULSADOS

En el vapor Máximo Gómez, se halla recluído esperando ser expulsado por comunista, el mejicano Marcelino García Fierro, y por expendedor de drogas heroicas el asiático Wong Fa, que también será expulsado.

CON UNA LLAVE INGLESA HIRIO UN JOVEN AL QUE INSULTO A SU PADRE

En la fábrica en Construcción de Cristina y Concha, La Lechera de Cuba, Pedro Oviedo Oviedo, de Matanzas, carpintero y vecino de Cerro 627, fué agredido con una llave inglesa por Arturo Mesa Díaz, vecino de Concha 25, sufriendo graves contusiones con probable fractura de la base del cráneo, en la cabeza y cara.

El padre de Arturo, Ramón Mesa, cogió de la mesa de carpintero de Oviedo una regla, y al enterarse Oviedo, dirigió varias frases mortificantes a Mesa. Este le pidió una explicación y Oviedo, lejos de darla, siguió insultándolo, por lo que su hijo Arturo con una llave inglesa se abalanzó sobre él hiriéndole. Fué remitido al Vivac, Arturo.

Oviedo se halla en gravísimo estado en Emergencias, temiéndose fallezca de un momento a otro.

TRATABAN DE ESTAFARLE DESDE HOLGUIN

Denunció en la Secreta ayer la señora Margarita Monclus Torres, de 66 años y que reside en el Reparto Los Pinos, que recibió una carta de Holguín, como si le fuera escrita por su hijo José Linos Torres, que desde hace dos años desapareció de su lado, sin que le haya vuelto a ver, y en la cual y refiriéndose a un anuncio que ella puso en la Sección de "Desaparecidos" de la revista "La Política Cómica", le decía, que era efectivamente su hijo y que le enviara dinero, pues había sido arrollado por la máquina de un central y se hallaba curándose. Ciertos detalles de la letra de la carta, el que firmaba José Torres, en vez de José L. Torres como firmaba y el poner en el sobre Moncruz en vez de Monclus, dieron a comprender a la anciana que se trataba de estafarla y suspendió el envío de $200 que iba a llevar.

Otra carta más recibió la anciana, también de Holguín, de su supuesto hijo Moncrus, en la que le decía estaba preso en el Vivac con el nombre de Evelio Palma y que le remitiera $50 que tenía que pagar de multa.

DETENIDO

El detective Alfonso detuvo a Jorge Cardona Julia, de Basarrate 18, reclamado por el Juzgado.

SE NEGARON A PAGARLE

Denunció en la Secreta Constantino Pasaró y Cabaleiro, de Oficios 74, que trabajó hasta el ocho de Marzo último en el garage de Oficios 38, de Antonio Pérez Polledo, devengando $200, de los cuales le entregaron $85 en efectivo y un cheque de $115 y al ir a cobrarlo, le dijeron en el Banco que el encargado del garage Manuel Espinach había dado orden de no pagarlo. Detenido Manuel Espinach declaró que lo había hecho por no tener fondos bastantes en el referido Banco.

SE APODERARON DEL GIRO Y LO COBRARON

Dió cuenta la Secretaría de Comunicaciones al Juzgado de Instrucción de la Sección Primera, que una carta de New Orleans dirigida a Alsig Giovanni, dueño del Hotel Aurora, sito en Prado y Neptuno, en la cual le fué remitido un giro por valor de $100, fué recibida por el dependiente Manuel Meira que la dejó sobre la carpeta pero Derruncho Fanelli, o un tal Mayeno, ambos italianos, abrieron la carta sustrajeron el giro y lo cobraron.

Teatrales

TRIANON

Hoy viernes y en las tandas elegantes de 5 y media y 9 y tres cuartos, se exhibe la interesante producción Fox, interpretada por la actriz española María Casajuana, secundada por Lois Moran y George O'Brien, titulada A Ciegas.

A las 8 y media: Cariño que Mata, por Madge Bellamy.

Mañana sábado y en los turnos preferidos de 5 y media y 9 y tres cuartos, se exhibe la grandiosa super producción de los Artistas Unidos, interpretada por la célebre actriz Alice Terry, secundada por Ivan Petrovich titulada Las Tres Pasiones. Esta producción ha sido dirigida por el famoso director Rex Ingram, el mismo de Los Cuatro Jinetes del Apocalipsis, Scaramouche y otras grandes producciones.

El domingo vuelve nuevamente a exhibirse en las tandas elegantes de 5y media y 9 y tres cuartos, la producción de los Artistas Unidos interpretada por Alice Terry, secundada por Ivan Petrovich, titulada Las Tres Pasiones, presentándose además el maravilloso ventrílocuo mejicano Jorge Bell, con su compañía de 20 muñecos autómatas.

888 A 19.

INGLATERRA

Gran temporada de verano a base de función corrida de 1 y media p. m., a 11 y media p. m., rigiendo los invariables precios de 10 centavos niños y 20 centavos mayores.

Para hoy, regio programa, con la comedia Ni Gordo Ni Flaco, por Bafistas de la Mack Senett; y las colosales atracciones Tentación Irresistible, por Nancy Carroll y Richard Arland y La Octava Maravilla, por Renee Adoree.

Mañana, Los Amores de Casanova, por Ivan Mosjoukine, y Rina de Liguoro y El Siervo de la Condesa, por Lon Chaney y Ricardo Cortez.

Domingo entrante, programa monstruo, con tres super producciones.

Lunes 22: El Verdadero Cielo, por George O'Brien y Lois Moran.

Martes 23: La Reporter Relámpago, por Bebe Daniels.

Viernes 26: La Mujer Sin Dios, por Mary Prevost.

882 A 19.

IMPERIO

Consulado 116.—Teléfono A-5440

Hoy celebran en este teatro los empleados de La Fox Film de Cuba, una función en su beneficio y en la que se florifica a Dolores del Río, la linda estrella mexicana que será presentada en tres de sus mejores interpretaciones con Rod La Rocque en Resurrección, con Charles Farrell en La Danza Roja, con Warner Baxter en Ramona.

El conocido barítono Abelardo Galindo, interpretará los cantables de estas películas.

En matinée a las 2 serán exhibidas estas cintas a los precios de costumbre.

Mañana, un magnífico programa con tres interesantes cintas: Y Tenía un Lunar, por Betty Compson; El Navegante del Aire por Junior Poghlan y La Ciudad del Pecado, por Conrad Nagel q Edmund Lowe.

966 A 19

CUBA

HOY: DIA DE LAS DAMAS

La tanda popular que comienza a las cinco y cuarto en este concurrido cinema, será cubierta con la exhibición de la revista El Colegio de Belén en los Manantiales de La Cotorra; el episodio 5 de la serie por William Fairbanks La Sombra del Gorila, titulado Tesoro Hundido; la producción especial por John Gilbert titulada La Traición del Destino y la joya de estreno que lleva el título de Los Maridos Mienten, por Conrad Nagel.

En la función de la noche, a las ocho y cuarto irá además La Sangre Habla, por Nancy Carrol, costando la luneta para las damas solamente diez centavos.

Mañana sábado, en matinée, tanda y noche: La Legión del Ocaso, por Fred Thompson; La Mujer Disputada por Gilbert Roland y Norma Talmadge y La Danza Roja por Dolores del Río.

Lunes 22: La Danzarina Apasionada, por Betty Compson.

Martes 23: Ama y Aprende, por Esther Ralston.

874 A 19.

LARA

El Verdadero Cielo por George O'Brien.

Labios Vírgenes por Pauline Garon y Betty Compson, con la divertida comedia titulada En la Calle y Sin Llavín, por Come en Cubo y Mantequilla, dos cómicos que actualmente están en Cuba y que pueden verse todos los días en Aguila 36 y una Revista Mundial es el programa que para hoy anuncia el concurrido cine de Prado y Virtudes, al precio de 20 centavos luneta.

Mañana: Ensueños y Una Aventura Apasionada.

Domingo 21: La Bailarina de Granada.

889 A 19.

OLIMPIC

Lon Chaney, el admirable actor de las mil contorsiones, nos presentará hoy, en las tandas de cinco y media y nueve y cuarenta y cinco, una de sus producciones más modernas, titulada Mientras la Ciudad Duerme.

Tratándose de una película de Lon Chaney ya sabemos que los aficionados a los misterios y emociones no faltarán hoy en Olimpic el simpático cinema de Línea y B.

En la tanda de 8 y media: Richard Barthelmess en la grandiosa obra de First National, titulada La Horca.

Mañana y pasado: La Legión de los Condenados, por Gary Cooper, película que será presentada con todos sus efectos y ruidos.

El Pecado Redentor, cinta extraordinaria de Dolores Costello y Conrad Nagel, será estrenada el lunes 22 y martes 23.

885 A 19.

RIALTO

HOY VIERNES 19 HOY

INAUGURACION DE LA TEMPORADA DE VERANO

FUNCION CONTINUA DE 2 DE LA TARDE A 11.30 DE LA NOCHE

¡¡MAGNIFICOS ESTRENOS!!

¡¡GRAN REBAJA DE PRECIOS!!

ANTES DE LAS 5 DE LA TARDE

20 - Centavos

Y DESPUES DE LAS 5 DE LA TARDE

40 - Centavos

LOS NIÑOS PAGARAN A CUALQUIER HORA

20 - Centavos

:- ENTRE Y SALGA -:

:- CUANDO QUIERA -:

A las 2 y 30 - 5 y 30 y 9 y 45

SE EXHIBIRA LA COLOSAL PELICULA FIRST NATIONAL,

ESTRENO EN CUBA

"TERESA RAQUIN"

Maravillosa adaptación cinematográfica de la emocionante novela de

EMILIO ZOLA

Sea usted previsor:

"VAYA EN LA EXCURSION"

CIA. IBERO-AMERICANA DE EXCURSIONES, S. A.

Obispo 15 F. Habana. Tel. A-7578.

GRAN TEATRO NACIONAL

HOY Viernes

Programa Especial

Estreno en Cuba de la película de palpitante actualidad,

¡Cómo puedes ser así!...

Matrimonios por Contrato

Protagonista: Patsy Ruth Miller.

Las teorías del famoso Juez Ben Lindsey, promotor del "Matrimonio a prueba", han levantado un mar de protestas en el elemento femino en los Estados Unidos y en algunas naciones europeas, donde se quiso implantar esta Ley...

La mujer quiere protección, respetabilidad y "cadena perpétua"... no quiere prescindir del albo velo y de su ramo de azahares... y los hombres que apoyan la Ley dicen que los juramentos de amor y de obediencia son imposibles de cumplir en el 99 por cieñot de los casos...

Algunos comentaristas aseguran que el matrimonio a prueba no es más que la legalización del amor libre... y piden hasta la supresión del divorcio..

Hombres y mujeres deben ver hoy en el

Teatro Nacional

Matrimonios por Contrato

para formar su propia opinión, sobre el debatido asunto.

Esta película, por la que se ha pagado en los Estados Unidos ¡2.00 por luneta se exhibirá en la Habana a 50 centvaos como distinción del señor Natalini concesionario para América, hacia el público habanero.

Quedan absolutamente suprimidas las entradas de favor sin distinción de personas. El ticket de la matine sólo es válido hasta las 4 de la tarde. La película se exhibe en los turnos de 5 a 11 y media de la noche.

Elia de Granados

Con las exhibiciones de la película actuará

La Compañía de Revistas y Variedades.

Con Jazz Band y orquesta. Cuerpo de baile de 18 bailarinas y Ketty y Lu

y debut de la notable bailarina española

ELIA DE GRANADOS

presentando LA FIESTA DEL PILAR, gran concurso coreográfico.

Cuerpo de Baile

STOWERS

$10 ENTRADA

RADIO

Atwater Kent

Todo Eléctrico

ULTRAFONICA

Columbia

PIANOS

R. S. Howard

Welte Mignon y

John L. Stowers

Distribuidor para Cuba:

Teléfono A-3962 San Rafael 29. Habana.

$10 MENSUAL

STOWERS

M.E.C.D. 2016

EL MAESTRO JOAQUIN TURINA HA REGRESADO DE SANTIAGO DE CUBA

La excursión del Centro Gallego a la provincia matancera.
El Cónsul de España adjunto volvió de su recorrido a la Isla

LA TEMPORADA DE SAN MIGUEL DE LOS BAÑOS

El Alcalde de Caibarién a entrevistarse con el Presidente de la República. Movimiento de pasajeros en la Estación Terminal

Se encuentran muy adelantados los preparativos para la excursión que los Ferrocarriles Unidos, correrán el domingo 5 de mayo a Matanzas patrocinada por el Muy Ilustre Centro Gallego de la Habana, al precio de tres pesos incluyendo viaje de ida y vuelta en coches de primera clase y participar de un almuerzo y baile.

Los boletines para esta excursión se encuentran a la venta en la Secretaría de Propaganda del Centro Gallego.

Dado que el número de viajeros para esta excursión será limitado, todo el que desee participar de esta fiesta debe apresurarse a separar sus boletines.

EL MAESTRO JOAQUIN TURINA

Ayer por la mañana en el tren Expreso Limitado, regresó de Santiago de Cuba el genial compositor español Sr. Joaquín Turina, después de haber pronunciado una conferencia en aquella ciudad bajo los auspicios de la Institución Hispano Cubana de Cultura.

EL SR. TIRSO MESA

En el tren Expreso Limitado, regresó ayer por la mañana de Camagüey el Sr. Tirso Mesa, Director de la Oficina Pan Americana, acompañado de los señores Carlos Martín de Salazar y José Aníbal Mesa.

EL SR. JOSE M. MARTIN DE PONS

Ayer por la mañana regresó del interior de la Isla el señor José María Martín de Pons, Cónsul de España Adjunto, el que ha verificado un recorrido de inspección por los distintos consulados españoles en las provincias de Oriente y Camagüey.

EVASIO MARTINEZ GOBERNA

Ayer por la mañana llegó en el tren directo el señor Evasio Martínez Goberna, Alcalde Municipal de Limonar.

EL SR. JOSE PEÑALVER

Regresó ayer por la mañana de Santa Clara en el tren Expreso Limitado, después de haber asistido al juicio seguido contra el Alcalde de Sancti Spíritus Coronel Ruperto Piña, el señor José Peñalver Perial de la Secretaría de Gobernación.

A SAN MIGUEL DE LOS BAÑOS

Ayer por la mañana, salió para el balneario de San Miguel de los Baños el ingeniero Sr. Rodolfo Martínez, Jefe de las obras de embellecimiento de aquel lugar, con el objeto de girar una visita de inspección a las mismas, las señoras Micaela B. viuda de Avalo y Angela Avalo de Varona.

En el tren de la tarde, salieron para el mismo:

La respetable dama Leonilda Hernández viuda de Rivero, acompañada de sus hermanos Cristina y Oscar, y el doctor Santiago Verdeja, Representante a la Cámara.

EL JEFE DE SANIDAD DE JOVELLANOS

Con el fin de entrevistarse con el Sr. Secretario de Sanidad, llegó ayer por la mañana de Jovellanos en el tren directo el Dr. Javier Rodríguez Jefe Local de Sanidad de la citada localidad.

EL ALCALDE DE CAIBARIEN

El Alcalde de Caibarién Sr. Adalberto Remedios, llegó ayer por la mañana acompañado del concejal señor Cayetano Bouza, con el fin de entrevistarse con el Honorable señor Presidente de la República.

SANTIAGO RODRIGUEZ

Salió ayer por la mañana para Matanzas el señor Santiago Rodríguez, Ingeniero Jefe de los Ferrocarriles Cubanos de Hershey.

TREN DE CIENFUEGOS

Llegaron ayer por la mañana en este tren Jaime Altasola, José Rodríguez, Sebastián Bardegui, el hacendado José Ferrer, Adolfo González Cabello, Lucas Lafuente, Amado Basilio, Pedro A. Alvarez, Eladio Cabezas y familia, Manuel de la Granda, Eduardo Brito, Balbino Fuentes y Salvador Rey.

TREN DE CAIBARIEN

Llegaron ayer por la mañana en este tren de: Santa Clara Lucas Godínez y su esposa Amada Satin; de Jovellnaos Florencio Menéndez; de Calabazar de Sagua el Representante Alvaro Alvera; de Cárdenas Carlos Corcuera; de Camajuaní Benjamín Medina y su esposa Pilar Pérez; de Cárdenas José Condas y Armando Souto; de Matanzas Aurora Suárez de Pérez; de Encrucijada Lucrecia Sánchez; de Sagua la Grande el Dr. José Antonio Llano y su hermana Hilda; de Remedios el Representante Dr. Juan Felipe Cruz; de Cárdenas Martín Porto y señora.

TREN A CAMAGUEY

Salieron ayer por la mañana en este tren a: Carreño Alfredo Carreño, la señora viuda de Bela; a Matanzas el Representante Agustín Gronlier, la señora María Hernández de Rodríguez; a Placetas José Fernández; a Santo Domingo José García; a Camajuaní Miguel Hernández; a Sagua la Grande el doctor Manuel Avila González, Eloy Pulido; a Cárdenas Guillermo Lawton; a Cienfuegos la señora Alvarez de Vilches, Idelfonso Betancourt y familia; a Ranchuelo el Representante Ramón Trinidad; a Camagüey Antonio Valdés y Ramón González y señora.

TREN EXPRESO LIMITADO

Llegaron ayer por la mañana en este tren de. Santa Clara la señora del Dr. Marinello, acompañada de la señora viuda de Vidaurreta; de Ciego de Avila el Dr. Iriondo; de Santiago de Cuba, Eduardo Giraudí, la señora Carmen González de Zayas, Aurelio Guillén, la señora Ana Benítez de Veloso y sus hijos, la señora Felicia M. de Castellanos, Eduardo R. Acosta; de Santa Clara el Representante Dr. Diego Vázquez Bello, Amador Sánchez, Lucas Lamadrid, Luis Mejías y familia; de Camagüey Manuel Viqués, Fernando Carballo; de Tuinicú Silvestre Rionda; de Matanzas Abel Santos, el Capitán Sánchez; de Sancti Spíritus Luis Capó, el Dr. Miguel Angel Camejo, el Dr. Rubén Cossio; de Camagüey el colono Alberto Meneses, el ganadero Abel Herrera.

TREN A SANTIAGO DE CUBA

Salieron ayer tarde por este tren: A Santiago de Cuba, las señoras viuda de Ravelo con su hijo Alberto y Caridad R. de Gutiérrez; A Bayamo el señor Francisco Alvarez; A Santa Clara, los señores Manuel Xiques, Lucas Delgado con su esposa, la señora Margot Godinez, y su linda niña Carmina, Lucrecia Sánchez de García y Amador Rey; A Santiago, el señor Benito Grinau; A Río Cauto, el señor J. H. Smith; A Sagua la Grande, los señores Benito Alonso, Manuel Tellechea y José Castañeda; a Camagüey los señores Jacobo Ledón, Manuel Altuna, Jenaro Gañeth, Lucas Varona y Benigno Suárez; A Cárdenas el señor Francisco Comas acompañado de su hijo Francisco; A Aguacate Abelardo Jorge; A Santa Cruz del Sur Bienvenido Castillo y familia; A Sabanazo Lucas Rojas y a Campo Florido Nicolás Duarte y señora.

Facundito Bacardí.—Anoche en el tren Expreso Limitado, regresó a Santiago de Cuba, el señor Facundito Bacardí. En la Terminal fué objeto de una cariñosa despedida por un nutrido grupo de amigos, entre ellos el señor Urbano del Real y el señor F. Valiente.

Augusto Sarracent.— Ayer llegó procedente de Colón, el doctor Augusto Sarracent, Consejero Provincial por Matanzas y Registrador Mercantil de aquella localidad. Nos informó que su visita a esta Capital, obedecía al tener que atender asuntos de sus correligionarios. Fué recibido en la Terminal por un grupo de amigos.

Joaquín Leal.— También llegó ayer del Central "Unidad" después de haber efectuado, una inspección en los balances de aquella Compañía Azucarera el Contador Interventor de la Secretaría de Hacienda señor Joaquín Leal.

Francisco Guibernau.—Anoche llegó procedente de Camagüey, acompañado de su señora madre Ignacia Rojas Viuda de Guibernau, el señor Francisco Guibernau, familiares y amigos acudieron a la Terminal a recibirlos. Pasará una temporada de descanso en esta Capital.

Genaro Lavín.—Anoche en el tren directo salió para Aguada de Pasajeros el activo Contador de viajeros de los Ferrocarriles Unidos señor Genaro Lavín con el fin de asistir a un juicio en aquella localidad Lo acompañaba el maquinista José Revilla.

El doctor Carlos de la Torre.—Salió anoche para Cienfuegos en el tren directo el doctor Carlos de la Torre Catedrático de nuestra Universidad Nacional.

Expreso Limitado— Anoche salieron en este tren a: Camagüey la distinguida señora Leocadia Valdés Fauly de Menocal, Guillermo Porro; a Chaparra S. M. Parajón; a Morón el doctor Joaquín Pelaez; a Punta Alegre Alfredo Cervantes; a Gibara Manuel y José Escalona; a Ciego de Avila F. Klitin; a Camagüey el Teniente del E. N. Ricardo Pérez; a Santa Clara el doctor Salvador García Ramos; a Santiago de Cuba, Raimundo López su esposa Adelina Hidalgo de López; al Central Vertientes Calixto Reyes; a Camagüey Pedro Rodríguez.

Tren a Cienfuegos.—Salieron anoche en este tren Manuel Rodríguez, Sabino Abislemain, José Revilla, A. Castellanos y Genaro Lavín.

DETENCION DE 15 RECLAMADOS

Personas arrestadas por la policía en el día de ayer

Por estar reclamados fueron detenidas en el día de ayer por la policía, las personas siguientes:

María Prado y Lavastida, vecina de Barnet núm. 97, reclamada por el J. C. de la S. Tercera.

Manuel Rodríguez Jiménez, dependiente y vecino de M. Gómez número 150, reclamado por el J. C. de la S. Tercera.

José Vila García, chauffeur y vecino de Suárez número 181, reclamado por el J. C. de la S. Segunda.

Juan Casasus Hernández, chauffeur y con domicilio en Soledad número 56, reclamado por el J. C. de la S. Tercera.

Ramón Vázquez Blanco, chauffeur y vecino de República número 291, reclamado por el J. C. de la S. Cuarta.

Germán Pérez Carballo, chauffeur y domiciliado en Zanja número 144, reclamado por el J. C. de la Sección Tercera.

Enrique Valenzuela González, del comercio y vecino de 27 entre 8 y 10, reclamado por el J. C. de la S. Cuarta.

José Rey López o Ramón Pedro Dovale, vecino de F. y 19, bodega, reclamado por el J. C. de la Sección Cuarta.

Juan Morgales Arcet, chauffeur y vecino de 23 y O, reclamado por el J. C. de la S. Quinta.

Francisco Oliva Domínguez empleado y vecino de Zaldo 36, reclamado por el J. C. de la S. Cuarta.

Alejandro Marrugaren Meque, chauffeur, vecino de Puerta Cerrada núm. 11, reclamado por el J. C. de la S. Segunda.

Francisco Rodríguez Sastre, carretonero y vecino de Justicia y M. de la Cruz, reclamado por el J. C. de la S. Quinta.

Alfredo Lendrián Dueñas, chauffeur y vecino de Tamarindo número 45, reclamado por el J. C. de la S. Segunda.

Domingo González Noda, chauffeur y vecino de Piña núm. 16 reclamado por el J. C. de la S. Segunda.

Francisco Abreu Molina, conductor de los ómnibus de la Havana, vecino de Palatino y Fomento, reclamado por el J. C. de la S. Segunda.

AMENAZADA POR DOS HERMANOS

Marina Delgado Rodríguez, de 15 años de edad, casada y vecina de Suárez 253 altos, denunció a la policía que en el día de ayer se presentó en su domicilio Salvador Viriliche Flores chauffeur del auto número 14374, vecino de la calle D número 4 y como ella se negara a montar su máquina, la amenazó, hecho que también realizó con anterioridad un hermano de éste nombrado Gabriel. Temerosa de las amenazas de ambos hermanos, decidió poner el hecho en conocimiento de la policía.

HABANERAS

Viene de la página NUEVE

NOCHES DEL CHATEAU

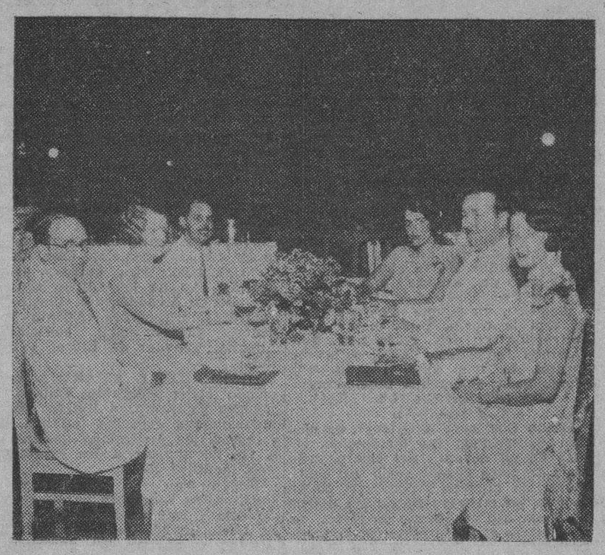

ENTRE PARTY Y PARTY

Esther Houghton.
Una viajera bellísima.
En el día de mañana emprende viaje con dirección a Europa.
Para darle la despedida fué organizado el **party** del que queda un **souvenir** en esta página.
Fué en Chateau Madrid.
La última noche de moda.
Ofrecíanlo los jóvenes y felices esposos Adalberto Gómez del Campo y María Bacardí.
En la mesa, adornada bellamente con flores de la **Casa Trías**, veíase al señor José M. Bosch con su esposa, la blonda y elegante Enriqueta Schweg.
Además, **parmi les invités**, el popular y muy simpático Facundo Bacardí.
Resalta entre el conjunto.
De blanco, impecable.

LYCEUM

Una merienda.
A los niños pobres.
La dará hoy, a las cuatro y media de la tarde, el novel y progresista Lyceum.
Será en su casa social de Calzada 81, en el Vedado, a la terminación de la junta que tiene convocada para crear una Sección de Propaganda y Publicidad.
Pueden ir todos los niños.
Que serán atendidos.

VIERNES DEL PRINCIPAL

Noche de moda.
Hoy en el Principal.
Sube al cartel **Mi tía Javiera**, chistosa comedia, original de Paso y Dicenta.
En su desempeño toma parte el inimitable Rafael López Somoza.
Va **A martillazos** mañana.
Por la tarde.

EN LA CASA DE LOS CONDES DE REVILLA DE CAMARGO

En nuestro alto mundo social.
Una bella fiesta anoche.
Consistió en una comida con que los condes de Revilla de Camargo han querido obsequiar al comandante Mendivil, de la fragata española **Juan Sebastián Elcano**, que se halla en nuestro puerto en viaje de estudio de guardias marinas para la armada española.
Asistió el Embajador de España.
Y un selecto grupo de invitados.
Los condes del Rivero.
Señor y señora Nicolás de Cárdenas.
Señor y señora Miguel Morales.
Señor y señora Elicio Argüelles.
Señor y señora Ernesto Sarrá.
Señora Ofelia Mazorra, viuda de Tuñón.
Precioso y de refinado gusto el adorno de la mesa.
De porcelana. Frutas de azul chino.

BODA ELEGANTE

Acabo de recibirla.
Una atenta invitación.
Es del general Matías Betancourt para la boda de su linda hija Caridad con el joven y meritísimo doctor Julio Sanguily y Quintana.
Se celebrará el viernes de la entrante semana a las nueve y media de la noche.
En el Vedado.
Iglesia de Santo Domingo.

Enrique FONTANILLS.

GRADO SELECTO

En glacé blanco combinado con piel carmelita clara. En glacé blanco combinado con charol negro. En tacón Luis XV, $14.50. En tacón militar, $14.00. Interior, 30 centavos.

LA BRILLANTE INAUGURACION DEL MERCADO DE ABASTOS EN CIENFUEGOS

Se efectuará el día 22 del actual, fecha solemne en que se conmemora el ciento diez aniversario de su fundación

CIENFUEGOS, abril 18. A las 11 y 40 p. m. DIARIO. Habana.—El día 22 del actual conmemora Cienfuegos el ciento diez aniversario de su fundación, día de fiesta municipal y de mayor alborozo este año por inaugurarse ese día, ante la presencia de las más altas autoridades sanitarias de la República, el edificio del nuevo mercado de abastos, recientemente levantado en el mismo sitio que ocupaba el que no ha mucho cayera bajo la piqueta precursora del progreso de esta ciudad, por la acción administrativa del Alcalde modelo de rectitud, honradez e iniciativas, señor Pedro Antonio Aragonés y Machado.

En otras ocasiones he noticiado al DIARIO sobre la importancia de esa obra que con tanta satisfacción y aplauso ha recibido el pueblo de Cienfuegos de su mejor Alcalde; como testimonio elocuente a corroborar mis palabras, el gran homenaje que le ofrecerán ese día en el propio edificio del mercado, el Club Rotario y otras entidades cienfuegueras al señor Aragonés.

Consistirá el homenaje en un almuerzo servido por el Hotel San Carlos y develamiento de una artística tarja de bronce alusiva a esa beneficiosa obra pública, que se está colocando a la entrada de dicho edificio.

A las seis de la tarde será invitado el pueblo en general a visitar el mercado; por la noche y en conmemoración de la gloriosa fecha cienfueguera, 22 de abril de 1819, se abrirán las puertas del teatro Tomás Terry, para una función de gala, organizada bajo los auspicios del Ateneo, que preside con tanto prestigio el doctor Pedro López Dorticós.

La velada se desarrollará del modo siguiente:

Concierto.

Himno Nacional.

Overtura de la ópera Tannhausser, de Wagner, por la Banda Municipal, dirigida por el maestro Pedro Gracés.

Preludio en do sostenido menor, de Rachmaninoff, por los profesores señores José Manuel Vázquez, director; Manuel Hortelano, flauta; José Pérez, saxofón; José A. Pérez Marín, clarinete y Julio Pruna, bajo.

Capricho musical, piano, por el maestro José Manuel Vázquez.

Recital de canto por las señoritas Hortensia León; Leonor Castiñeira; Esteban Sansirena; Cuca Hautrive.

Himno a Cienfuegos, por las señoritas Leonor Castiñeira, Cuca Hautrive, Esther Beira, Otmara Montalvo, Luisa Escarza, María Valcárcel, Esther Hernández D. Abrigeon; Noemí Castiñeira, María de los Angeles Castiñeira, Esther y Dinorah Villalvilla, Sarita Pérez Domarco, Filomena García, Angélica Aulet, Milagros Sierra, Cuca y Nena Castiñeira y Ana Domínguez.

Maestros acompañantes: José Manuel Vázquez y Antonio Siquier.

Sesión solemne del Ateneo:

Apertura por el doctor Pedro López Dorticós.

Lectura del acta de la fundación de la ciudad, por el secretario doctor Manuel Febles.

Entrega al señor Pedro Antonio Aragonés, Alcalde Municipal, del diploma de socio de mérito del Ateneo.

Recitación, versos alusivos por su autor el poeta señor Juan Francisco López.

Conferencia "Martí Poeta", por el doctor Santiago Argüello.

Al acto de la inauguración del Mercado y a los demás números del programa de dicho día han sido invitados el señor Secretario de Sanidad y Beneficencia, el Director del Ramo, el Gobernador Provincial, los Representantes por Cienfuegos y otras personalidades de la Habana y la provincia.

OBDULIO A. GARCIA.

PARA LOS CABALLEROS

que saben vestir tiene LA CASA GRANDE cuanto necesiten en artículos de última novedad, pero a precios razonables. Siguen llegando novedades:

PIJAMAS CON CUELLO
a dos colores: azul con beige, blanco con azul, beige con azul y lila con blanco, a $2.75

CAMISAS CON CUELLO
de Vichy, a listas,—la moda—a $1 35

PAÑUELOS DE SEDA
de fantasía, fondos blancos y oscuros, variedad de colores, a $1.50

CALCETINES DE SEDA
fondos beige, gris, carmelita y negro, a $0.90

En este Departamento revelamos, imprimimos y ampliamos fotografías.

MEDIAS PARA SEÑORA

De nuestra magnífica marca CASA GRANDE, llegaron medias de seda, tejido semi-chiffon en los NUEVOS COLORES DE MODA ..... un par $1.85 tres $5.25

De seda, talón estrecho, marca CASA GRANDE ..... un par $2.25 tres $6.50

De gasa de seda, finísima, tejido invisible en todos los tonos: un par $2.50 tres $7.00

De muselina, con cuchillo calado, gran variedad de colores: un par 85 cts. tres $.2.40

MEDIAS "DUVIL" Somos los vendedores exclusivos de estas medias, las más finas que se fabrican. Tenemos siempre el surtido completo de calidades y colores de moda.

LA CASA GRANDE
SAN RAFAEL Y GALIANO

M.E.C.D. 2016

Constituye una Fuente Inagotable de Riqueza la Arena Acumulada por Varios Ríos Cubanos

Los ingenieros de la Warren Brothers la están utilizando en la construcción de la carretera central. Más del noventa por ciento de los terraplenes están hechos

VA DEJANDO UNA ESTELA DE PROGRESO, A SU PASO, LA NUEVA RUTA

Resumen de las importantes observaciones hechas durante el accidentado viaje a través de la isla siguiendo el trazado de la nueva y trascendental carretera

Se ha hablado tanto de esta ruta, que nuestro deseo de conocerla era una obsesión. El Secretario de Obras Públicas, no lo aminoró con la explicación de los inconvenientes que hallaríamos, antes bien, favoreció nuestra aspiración, y sentimos verdadero placer al acompañarle en su excursión, y aún más satisfacción al recordar ahora las emociones del viaje y los contratiempos, que no fueron más que los accidentes naturales en esta clase de excursiones. Si en ello hubo algún peligro no lo apreciamos. Todo estaba previsto, aquilatado por los ingenieros. El material rodante respondía. Los drivers valientes y sufridos. Los mecánicos prontos a reparar cualquier trastorno.

EN MARCHA...

Iniciamos la marcha saliendo del garage de Obras Públicas. La mañana era deliciosa. El campo nos regalaba con su alfombra de colores. La brisa era una delicia. La carretera en la provincia de la Habana, una cinta de seda por la que se deslizaban raudas las máquinas, deteniéndose éstas para examinar un puente, o atender las comisiones de los pueblos del tránsito, que salían al encuentro del doctor Céspedes, con ramos de flores, vítores, música y voladores. Colorario de estos recibimientos peticiones y peticiones. El amable Secretario tomaba nota, a veces explicaba los estudios hechos, los créditos aprobados, las probabilidades de complacerles, y en medio de estas explosiones populares, en las que se advertía el cariño y la admiración que hombres, mujeres y niños sentían por el General Machado, por su Gobierno, y por el dinámico Secretario, se reanudaba la marcha. Minuciosa inspección en las obras realizadas, mayor aún en las que estaban en ejecución, en los puentes, pasos superiores, plantas y equipos que a uno y otro lado de la ruta encontrábamos en pleno funcionamiento.

De pronto se detiene la caravana. Estamos en el límite de la provincia habanera. Dos palmas la señalan una se llama Habana, otra Matanzas. En el pavimento de la carretera, una fre la fija el enlace de la obra ejecutada por la Compañía Cubana de Contratistas, y la realizada por la Warren Brothers. Aquí se inaugurará una tarja el día de su inauguración. En las citadas palmas se colocará un collarín de bronce con un nombre. El collarín de la palma que se halla a la derecha tendrá este nombre: Machado. El de la palma de la izquierda este otro: Céspedes. Se colocará una columna de señales, rodeada de una verja.

MATANZAS

Aquí la carretera se ha desviado. La antigua carretera penetraba por delante del Cementerio y por calles angostas cuyas construcciones eran una desilusión para el viajero. La nueva vía asciende loma arriba, ofreciendo a la vista hermosos panoramas. Al coronar la cima, surge como un ensueño, la ciudad, el mar, las amplias campiñas, los ríos que cruzan la población. Es aquí, donde la carretera se bifurca en dos ramales, aprisionando en hermoso abrazo el parque ideado por Céspedes, para recreo de cuantos visiten la ciudad, y de sus moradores. Coronando el parque una amplia terraza, con jardines, pérgolas — farolas monumentales. Un balcón digno de las bellezas que han de contemplar cuantos se asomen a él. Algo más bajo de la terraza el gran parque infantil con campo de base ball, tennis y otros deportes, canteros de flores, balaustradas, glorietas y otros adornos.

Todo esto lo vemos imaginativamente, oyendo la disertación del doctor Céspedes a sus acompañantes. Surge Coroalles con un plano y entonces corroboramos las palabras del Secretario.

—Quien pregunta: ¿esto podrá inaugurarse el próximo veinte de Mayo...

Estamos sobre ingentes montones de tierra, por lo cual la duda se advierte en los rostros. Céspedes se pone serio... Dudan de sus afirmaciones.

—Se vuelve hacia sus acompañantes y dice: Esto se inaugurará el 20 de Mayo próximo. Acabo de dar órdenes, para que Mendoza colabore con Armando Valdés, y no tengan miedo. Los que se hallan presentes que nos acompañen ese día, darán fe del cumplimiento de esta afirmación.

Prosigue la marcha y la inspección. Termina la parte asfaltada algunos kilómetros más allá de Matanzas, y entramos en los terraplenes. Demostraciones de afecto por todas partes. En Jovellanos una apoteosis y la entrega de un título de Hijo Adoptivo al doctor Céspedes. Pasamos por el Perico, Colón, etc. Visitas a las sociedades, despedidas cariñosas...

SANTA CLARA

Vamos sobre los terraplenes húmedos por la lluvia. Salen al paso las primeras contrariedades. Nubes de polvo nos envuelven en unos sitios, y el fango pretende aprisionarnos en otros.

La noche nos alcanza. En Santo Domingo perdemos el rumbo, indagamos: todo derecho, sigan todo derecho, nos dicen. Obedecemos. Entramos en un ramal de carretera vieja, estrecha, con grandes baches. Rodamos sobre un puente, cuyos tablones crujen y saltan. Oímos unos tiros. Paramos, y entonces escuchamos los gritos del fotógrafo del departamento de Obras Públicas, señor Illas, que nos anuncia que el puente está cortado y vamos a precipitarnos en el río. Sentimos el escalofrío de hebernos encontrado con el filo de la guadaña de la muerte al paso. Retrocedemos con precaución, con el auxilio de una linterna dan vuelta las máquinas al borde negro abismo. Comentamos nuestra fortuna. Una pareja de la Guardia Rural surge en las sombras. Habían oído los disparos y las voces. Se acerca una máquina, la avisamos el peligro; dice que no hay tal cosa, que el puente se puede pasar, pero que aquel camino va a Sagua. La ruta Central la dejamos atrás. Sigue el automóvil su marcha, oímos el tableteo que produce en el tenebroso puente. ¿Presenciaremos su caída en el río? Nada, salió del puente y siguió su camino, respiramos, el filo de la muerte que habíamos sentido era una ilusión. Todo se reducía a que hubiéramos ido a la ciudad de los ostiones, y nada más.

Nueva orientación, y entramos en el terraplén de la carretera Central, que nos permite marchar rápidamente, luego la placa de hormigón, algo más, y el deslizamiento sobre el asfalto. Terminaron las dificultades. Dejamos atrás algunos pueblos y llegamos a Santa Clara a la media noche. Nos relatan el hermoso recibimiento al Dr. Céspedes. Comemos y a descansar.

Por la mañana visita al Palacio de Justicia, que honra al Gobierno. Planes de nuevas obras de embellecimiento y utilidad para la ciudad del Bélico. Cariñosa despedida y minutos después estamos en plena ruta examinando las grandes obras de ésta; el magnífico puente "Ochoa" algunos más pequeños. Falcón, que llevará en lo adelante nombre de "Céspedes" según acuerdo de su Ayuntamiento. Placetas del Norte, donde se tributa al doctor Céspedes un cariñoso y popular recibimiento. Lunch, visita al Liceo. Rumbo a Cabaiguán. Los desviaderos por esta zona semejan montañas rusas, en las que las máquinas dan la sensación de que la tierra se las traga y reaparecen más lejos, sin embargo, la marcha es rápida; numerosas comisiones encontramos a gran distancia del pueblo. Un ponche en Honor de Céspedes. Discursos magníficos, peticiones de calles, del Parque y la carretera a Santa Lucía. Despedida y a la carretera. A un lado el cementerio, con su puerta rota, abierta fraternalmente a los que lleguen. Sentado en el umbral el sepulturero parece filosofar sobre la rauda marcha con que cruzamos por la vida, y el paso mesurado, severo, con que nos llevan a sus piadosas manos...

Atravesamos el pueblo de Guayos. Guáimaro, cuna de la primera Constitución de la República. Brillante recepción. Magnífico discurso de salutación al Dr. Céspedes, y éste pronuncia un inspiradísimo discurso.

Sancti Spíritus. La antigua ciudad viste de gala. Se nos brinda opíparo banquete al que concurre toda la sociedad espirituana, y los discursos de Céspedes. Pastor del Río y otros son ovacionados.

Dejamos la antigua y hermosa población y recorremos la zona en que la carretera Central se halla más atrasada, con motivo de las grandes obras de fábrica que figuran en ella. Se avizoran llanuras inmensas, entramos en los bosques. Cruzamos un puente de los que hacen pensar en posibles hecatombes. Alguien lo pasa a pie temeroso de un salto o de las máquinas al vacío. Nada pasa, los ingenieros habían previsto el peligro, y tenían colocadas unas alfardas que no permitían a las ruedas de los autos desviarse de su camino.

Los desviaderos son laberintos intrincados. Penetramos en un callejón de rápida pendiente, y curva cerrada, y zás... la planicie del río Tuinicú...

Nos indican que hay que atravesarlo diagonalmente, sin desviarse, unos cincuenta metros, y ya en la orilla opuesta ronca el motor y enfila valientemente la subida aun más pendiente que la anterior bajada. Nuevos laberintos y a una regular distancia otro callejón de trampa como los del Tuinicú. ¿Qué habrá al final? Casi nada El majestuoso Zaza, cuya lámina de agua se extiende anchurosa. Este parece más serio que el anterior, pero la impresión del primero aminora ésta. Se indica la ruta y cruzamos. La orilla ya se halla muy mojada y las ruedas traseras semejan una turbina en las aguas. Una yunta de pacíficos bueyes allí de turno para ayudar al hombre que tan mal los trata, nos presta su ayuda.

Las lluvias caídas recientemente han convertido los terraplenes en fango líquido. Las máquinas bailan un charleston haciendo raras cabriolas y figuras. Cuando una se detiene, las demás tienen que que imitarla. En Malas Aguas éstas dicen: de aquí no pasan. Las yuntas de bueyes cumplen su cometido. Al fin logramos cruzar el Jatibonico sin ayuda ajena. Hermoso recibimiento y rumbo a Ciego de Avila.

Es la que mayor cantidad de obras tiene construída. Por terraplén firme primero, placa después y finalmente por la carretera ya terminada, llegamos a Ciego de Avila, en busca del descanso para la nueva jornada.

Por la mañana se inicia el viaje, visitando la gran planta de asfalto, y se inspeccionan las obras de la carretera, cuya placa alcanza ya muchos kilómetros. Los terraplenes están consolidados en toda su extensión, por lo que el viaje de esta etapa hasta la ciudad de Camagüey, fué uno de los más felices.

Las lluvias seguían acompañándonos. A la mañana siguiente salimos para Holguín. Atravesamos grandes extensiones, primero de carretera terminada ya, admirando el hermoso panorama de la campiña camagüeyana. Después de Sibanicú, volvemos a la placa de concreto, y finalmente a los terraplenes y desviaderos. La jornada se va venciendo alegremente. En Jobabo, Jobabito y otros lugares siguen las demostraciones de afecto al Secretario de Obras Públicas. En Victoria de las Tunas el pueblo en masa nos recibe. Un ponche, discursos patrióticos, peticiones que son atendidas por el Dr. Céspedes, y se reanuda la marcha bajo un copioso aguacero. Varía la lluvia las condiciones del terreno, ligeros atascos primero, y cerca de Holguín, atasco definitivo de algunas máquinas. Se vencen las dificultades bajo la dirección del teniente Coronel Iglesias, Jefe de la excursión. La lluvia, los atascos las dificultades no quitan el buen humor. Hay apetito; en una bodega de camino, cada cual pone un reparo a su estómago y hacia Holguín. Pasa de media noche. Cenamos y vamos al lecho en busca del reposo.

Por la mañana el Dr. Céspedes quiere probar nuestro estado de ánimo y nos dice: Hemos determinado seguir la excursión a Baracoa y Guantánamo. Le aplaudimos la idea. Nos encanta ésta, estamos contagiados de su dinamismo, y dispuestos a ir donde tenga a bien. A las nueve de la mañana salimos rumbo a Bayamo.

De Cacocum al Cauto. La jornada es penosa por el fango que encontramos. Las máquinas sufren frecuentes paradas. Se habilitan de cadenas y sogas las ruedas, para que afianzen su marcha. De trecho en trecho yuntas de bueyes y tractores están preparados. Salimos de las tierras pantanosas, y entramos en el terraplen sobre el que pasamos como sobre un colchón hasta el magestuoso Cauto. Aquí se está emplazando el mayor puente de la Carretera Central. El Dr. Céspedes y su comitiva desciende hasta las obras de cimentación de los grandes estribos del puente. Seguimos el curso del río, y atravesamos éste con el auxilio de un tractor de sesenta caballos, llevando las máquinas los motores parados. El tractor primero, y después una yunta de bueyes nos suben a lo alto de la orilla opuesta. Entramos en la carretera y los motores funcionan a su gusto. Por la tarde en medio de una entrada triunfal seguidos por más de cincuenta máquinas penetramos en la ciudad legendaria. Asistimos al banquete, y demás fiestas organizadas.

SANTIAGO LA META FINAL

En medio de cariñosas demostraciones y agasajos abandonamos a Bayamo para rendir la etapa final. Fué ésta, magnífica. Cruzamos Contramestre y los pueblos del tránsito Baire, Jiguaní y otros de la ruta saludados por la gentileza y cariño de los orientales. Aquí las obras están muy adelantadas. Desde lo cimero de las montañas, admiramos los extensos valles de muchas leguas de extensión, verdadera maravilla, cuya contemplación merece el viaje a Oriente. En Palma Soriano fué un desbordamiento del público.

Un soberbio banquete, y patrióticos discursos en los que vibró el patriotismo, reconociendo la obra grandiosa del Gobierno del General Machado, y la cooperación magnífica del Secretario de Obras Públicas.

Reanudada la marcha, llegamos a dar vista a Santiago, de cuyo recibimiento guardaremos siempre gratos recuerdos. La recepción tributada al Dr. Céspedes en el Ayuntamiento, como la manifestación que le acompañó pusieron magnífico epílogo al viaje.

Más de mil kilómetros de recorrido. Los automóviles respondieron magníficamente al esfuerzo de los drivers, sin poncharse en el camino.

El Dr. Céspedes manifestó a sus acompañantes que al día siguiente visitaríamos al Santuario Nacional del Cobre, cuyas campanas nos habían saludado al pasar frente aquel, y giraríamos una inspección a las obras del Acueducto.

El espacio de ésta reseña, hecha a vuela pluma, incapaz de fijar en ella paso a paso los miles de detalles que no por insignificantes dejan de resultar interesantes, pero que requerirían varias planas del periódico, nos obliga a dejar para mañana nuestra impresión sobre las obras del Acueducto que ha de librar a la capital de Oriente del martirio de muchos años de sed.

CUARTA DE CONSTITUYE PUENTES TAJEAS Y ALCANTARILLAS

La uniformidad de estas obras está de acuerdo con los modelos aprobados por la Secretaría de Obras Públicas. Miles de éstas se hallan terminadas, por lo cual se transita ya por los terraplenes sin descender a los desviaderos, en tramos de muchos kilómetros. Centenares de puentes, están al terminar, y en construcción los grandes pasos superiores o inferiores, con los que se salvan todos los cruces a nivel con las vías férreas tan peligrosos para el tránsito. En estas obras se ven enormes acumulaciones de arena, piedra y cabillas de hierro, así como maderas para los encofrados. También se advierten los talleres donde preparan los trabajos de carpintería y herrería, que facilitan el impulso de las obras con suma rapidez.

LA ORGANIZACION DEL TRABAJO

Sin que nadie lo indique se advierte que los ingenieros del Departamento que inspeccionan — dirigen las obras, con el personal técnico de las compañías y contratistas, está de acuerdo con el dinamismo que ya todos reconocen en el doctor Céspedes, y con la organización que imprime el Secretario a su labor. Donde menos se espera, surge a los lados de la vía, un motor que extrae de un pozo o de un arroyo, el agua que en tuberías de dos pulgadas de diámetro a veces de tres pulgadas, la lleva terraplén adelante a centenares de metros de distancia, a donde las obras lo exijan.

PLANTAS TRITURADORAS Y CLASIFICADORAS EN MATERIAL

En gran cantidad se encuentran instaladas plantas trituradoras de piedra que a la vez son clasicadoras, de las que sale el material convertido en arena, gravilla, grava y la piedra picada de pulgada y pulgada y media para ser empleada en las obras. Cada uno de estos materiales perfectamente clasificados, va a los depósitos, y de éstos a la obra de fábrica, que nunca sufre demora por falta de material. En los terraplenes, sobre las aceras, se ven también en muchas partes, grandes instalaciones de vías férreas portátiles, como las que se utilizan en las minas y aun en algunos chuchos de ingenios, por las que corren pequeñas máquinas motoras, llevando quince y veinte vagonetas de estos materiales, a varios kilómetros de distancia, para alimentar las concreteras, que trabajan sin cesar, o acarrean la piedra triturada para el afirmado de la carretera.

Estos equipos cuando las distancias lo exigen se trasladan de un lugar a otro, y las líneas que se retiran de un lado se prolongan más adelante, activando las obras. Hay grandes concreteras, que hacen en un día mil metros de pavimento, o sea un kilómetro, a esta organización eficaz se debe que en los terraplenes ya consolidados, se observe en pocos días un adelanto enorme en las obras.

LA PIEDRA Y LA ARENA DE LOS RIOS

Cuando la Warren Brothers se hizo cargo de las obras comenzaron las obras con materiales extraídos de las canteras escogidas, por la buena clase de sus materiales. Ya sobre la marcha de los trabajos, un ingeniero descubrió que algunos ríos brindaban una gran riqueza en los arenales y depósitos de piedra rodada acumulada en sus orillas, dió comienzo la explotación de la riqueza de ese material que hoy admiran todos los ingenieros, y afirman que los materiales que se emplean en las obras de Camagüey y Oriente son de inmejorable calidad. Merece citarse la planta establecida en Bayamo, en la orilla del río de su nombre, de enorme producción. Las piedras rodadas por los ríos en su movimiento milenario, ha sufrido el desgaste de las partes blandas, y queda de éstas lo que puede considerarse su corazón, las que se conocen como "chinas pelonas" son un ejemplo. Estas piedras que tanto abundan en los ríos, y en el de Bayamo en cantidad fabulosa son más resistentes que el granito. En la planta citada, por medio de "esteras" o conductores, se transporta a la trituradora y clasificadora la que lava la arena, expulsa la tierra, y la piedra sale convertida en las selecciones que dejamos indicadas. "Esto, vale un capital, es una mina inagotable", oímos decir a muchos ingenieros.

TERRAPLENES, CORTES Y CURVAS

Desde Occidente a Oriente, se hallan construídos los terraplenes en más de un noventa por ciento, muchos de éstos consolidados por completo. En muchos terraplenes construídos en terrenos donde las aguas se acumulan en épocas de lluvia, se han hecho grandes obras de drenaje por medio de alcantarillas o tajeas, protegidos algunos por taludes de piedra, que defenderán en todo tiempo las obras de la carretera. Se necesita recorrer la extensa ruta, como hizo ahora el Dr. Céspedes, para aquilatar la calidad y la inmensa cantidad de obra realizada. Cada día la facilidad en el trabajo y el adelanto de las obras será mayor, pues el material será conducido en todo lo largo de la carretera, cualquiera que sea el lugar, en grandes camiones, sobre los amplios y firmes terraplenes, y éstos tuvieron que hacerse en muchos lugares, con vehículos ligeros, y en alguno utilizando parihuelas para llevar o mover a mano el material, debido a las dificultades del terreno. También con ello se favorece la traslación de los grandes equipos mecánicos, tales como las plantas de trituración de la piedra, de fabricación de asfalto, traslado de concreteras, cilindros y demás aparatos. Se acortaron grandes distancias, sobre todo en el cruce de regiones montañosas, haciendo enormes cortes en las lomas lo mismo de roca que de tierra. Otra de las ventajas que se advierten es el desarrollo de las curvas, en forma que permitan cruzarse con buenas velocidades sin peligro para los viajeros, y se han suprimido muchas aminorando el riesgo de los accidentes.

RUTA DE TURISMO PROGRESO Y RIQUEZA

El mayor aliciente que podrá ofrecerse a los turistas que deseen recorrer la República ha de ser la Carretera Central, en cuyo trazado se aunaron los intereses importantísimos de los principales pueblos de nuestras provincias, y los deseos de exhibir los más atractivos panoramas que encierran, cuyo carácter heterogéneo se aquilata al trasladarse rápidamente de un lugar a otro, pues cada provincia tiene como un sello especial que la presenta a los ojos del viajero, con su aspecto típico en que aun pareciendo iguales son distintas.

Una estela de progreso deja a lo largo de todo su recorrido. En el cruce de los pueblos, las bocacalles quedan asfaltadas, con los contenes y las aceras construídas en tal forma, que reclaman de sus moradores la uniformidad en el futuro de las nuevas construcciones, es decir la urbanización, el "standard" que las autoridades municipales deben llevar a cabo para transformar en el breve transcurso de unos años la característica de pobreza, abandono y miseria que tienen muchos de ellos en la actualidad.

A los beneficios del turismo y del progreso, se agrega la expansión de la riqueza que alborea con la fundación de nuevos poblados, hermosas residencias a la orilla de la ruta, y el cultivo esmerado, que se aplicará a miles de fincas para una buena y firme explotación de las mismas. La enorme riqueza inexplotada en muchos lugares por falta de vías de comunicación habrá desaparecido dentro de poco tiempo, para multiplicarse en fuentes de riqueza, vigorizando las industrias y la vida nacional, sobre firmes y sólidas bases, que lleven el bienestar al pueblo cubano.

Celestino ALVAREZ

Programa Para Ingreso en las Escuelas de Comercio de Cuba

Los exámenes se verificarán en el mes de septiembre próximo. Requisitos para ser admitido como alumno en estos planteles

El día 25 de agosto próximo será publicada en la Gaceta Oficial la convocatoria para exámenes de ingreso en las Escuelas Elementales de Comercio, para quienes deseen obtener uno de los títulos siguientes: Perito Mecanógrafo, Perito Taquígrafo-Mecanógrafo, Agente Vendedor, Corresponsal, Pericial de Aduana, Tenedor de Libros y Contador.

DIARIO DE LA MARINA, conociendo el considerable número de jóvenes aspirantes a ingreso en las mencionadas escuelas, publica hoy, íntegros, los programas de examen, a fin de aportar a los estudiantes una facilidad más.

Recordamos que, entre otros requisitos, es menester haber cumplido diez y seis años de edad, gozar de buena salud, ser persona de moralidad y abonar los derechos de ingreso, ascendentes a diez pesos. Luego cada asignatura cuesta dos pesos.

He aquí el programa de examen para ingreso, que tendrá lugar en septiembre, aprobado por la última conferencia de Directores y Secretarios de Escuelas de Comercio.

Dice así:

ARITMETICA

1.—Conocimiento de las medidas en uso:

1.—El Sistema Métrico Decimal: medidas lineales, ponderales, de capacidad, de superficie y de volumen.

2.—Medidas lineales antiguas: legua, cordel, vara cubana, vara castellana, vara inglesa, pie y pulgada.

3.—Medidas ponderales antiguas: tonelada, quintal, arroba, libra y onza.

4.—Medidas de capacidad antiguas: pipa, garrafón, galón y botella.

5.—Medidas superficiales antiguas: la caballería, el cordel y la vara.

6.—Sistema monetario de Cuba y monedas extranjeras de uso corriente.

III.—Conocimiento y práctica de romanos.

II.—Conocimiento y práctica de las cuatro operaciones fundamentales con los números enteros.

IV.—Los quebrados comunes:

1.—Principios generales de estos números, valor representativo de sus términos y de su expresión, homogeneidad y heterogeneidad de los quebrados, fracciones propias e impropias.

2.—Simplificación de quebrados, impropios de un denominador dado, reducción de enteros a quebrados impropio sde un denominador dado, reducción de mixtos a quebrados impropios.

3.—Quebrados compuestos: Suma, multiplicación y división de fracciones comunes.

V.—Los quebrados decimales:

1.—Principios generales de las fracciones decimales.

2.—Lectura y escritura de fracciones decimales.

3.—Suma, resta, multiplicación y división.

4.—Conversión de fracciones decimales en comunes y viceversa.

VI.—Los números complejos:

1.—Generalidades de estos números.

2.—Reducción ascendente y descendente.

3.—Suma, resta, multiplicación y división de complejos.

VII.—Números primos y múltiplos:

1.—Caracteres de la divisibilidad.

2.—Formación de la Criba de Eratóstenes.

VIII.—Máximo común divisor y mínimo común múltiplo.

IX.—Abreviaciones de la multiplicación y de la división.

X.—Regla de tres simple y compuesta.

XI.—Tanto por ciento. Interés simple y Descuento.

XII.—Areas de los cuadriláteros, del triángulo, de cualquier otro polígono y del círculo.

XIII.—Volúmenes del cubo, del prisma, del cilindro, de la pirámide y del cono.

GRAMATICA

Los aspirantes a ingreso deberán poseer los conocimientos gramaticales necesarios para efectuar los ejercicios de análisis, redacción de documentos, dictado y los consecuentes a cualquier otro medio de investigación que sea utilizado como prueba en el acto del examen, y la preparación que tenga, tanto en el valor analógico de las palabras, como en la sintaxis, la prosodia y la ortografía, será debidamente apreciada en el desarrollo de los mencionados ejercicios.

GEOGRAFIA DE CUBA

I.—Situación geográfica y astronómica de nuestro país.

II.—Tierras próximas a Cuba y mares que las separan.

III.—Superficie y población de Cuba, configuración y relieve.

IV.—Las regiones naturales: conocimiento de las mismas.

V.—Las costas de Cuba: dimensiones, hechos físicos que las caracterizan (penínsulas, cabos, golfos, bahías y puertos) y archipiélagos que la rodean.

VI.—El suelo de Cuba y sus producciones agrícolas y minerales: principales zonas del cultivo del tabaco, caña, piña, café y otros productos y regiones mineras cubanas.

VII.—Las montañas y los ríos cubanos:

1.—Acción de las aguas pluviales sobre el alto relieve del suelo y función de las montañas en relación con dichas aguas. Formación de los valles y caracteres de sus tierras. Valles cubanos más notables.

2.—Caracteres de nuestros ríos. Función de los ríos. Ríos cubanos navegables. Sistema fluvial y cuenca del Cauto.

VIII.—El clima de Cuba, las estaciones y breve estudio de los ciclones.

IX.—División judicial y administrativa de las provincias cubanas.

X.—El comercio nacional y extranjero: países que más intenso comercio mantienen con el nuestro y artículos que son objeto del intercambio mercantil.

XI.—La industria nacional: su desarrollo progresivo, haciendo mención de las más importantes de nuestras producciones industriales.

XII.—La cultura pública: progreso intelectual de Cuba.

XIII.—La administración pública: progreso que se ha alcanzado como consecuencia de la pureza administrativa (grandes obras públicas, tales como edificios, paseos y carreteras.)

XIV.—Los ferrocarriles cubanos: el ferrocarril central.

XV.—Ferrocarriles y carreteras de la provincia de la Habana.

XVI.—Ciudades más importantes de Cuba: su localización y vías de comunicación entre ellas.

GEOGRAFIA DESCRIPTIVA

I.—Los océanos y los mares: tierras que bañan:

1.—El océano Atlántico y los mares formados de sus aguas.

2.—El Pacífico y sus mares.

3.—El Indico y mares que de él se forman.

4.—Los océanos Artico y Antártico.

II.—La América del Norte: límites, extensión superficial, población, forma de sus costas, orografía, hidrografía, producciones, división política, grandes ciudades y relaciones comerciales y políticas de sus países con el nuestro.

II.—La América del Sur: estudio físico y político de esta parte del continente americano, señalando los principales países que comercian con Cuba y los que más se distinguen por su progreso.

IV.—La América Central: breve estudio físico de esta parte del continente y división política.

V.—Las Antillas: breve estudio de las mayores, expresando las relaciones comerciales que mantienen con nuestro país.

VI.—El Antiguo Continente: su división en Europa, Asia y Africa.

1.—Orografía, hidrografía, costas, climas, producciones y descripción general de Europa.

2.—Poblaciones principales. Gobiernos y religiones de los países de Europa. Estudio de la importancia que han alcanzado en el progreso cultural y en el desarrollo económico, aquellos que mantienen más estrechas relaciones con el nuestro.

3.—Estudio de los mares formados en el Mediterráneo y conocimiento de las islas que en ellos están localizadas.

VII.—Ligero estudio físico del Asia, con expresión de las islas, mares, golfos y estrechos que la rodean.

VIII.—Estudio físico de Africa, con expresión de las islas, mares, golfos y estrechos que la rodean, y breve descripción de sus vías fluviales más importantes.

IX.—Breves nociones de la Oceanía y estudio de la Australia, determinando sus producciones y su comercio.

HISTORIA DE CUBA

I.—Cristóbal Colón y el descubrimiento de América.

II.—Bojeo de Cuba: su consecuencia.

III.—La conquista de Cuba: Diego Velázquez, Hatuey, Narváez y el Padre Bartolomé de las Casas.

IV.—Causas determinantes de la existencia del corso y la piratería en América, Jacques de Sores, Gilberto Girón, el Olonés, Franquenay, Morgan y Drake.

V.—La toma de la Habana por los ingleses: sus causas y consecuencias.

VI.—Gobiernos del Marques de la Torre y de Don Luis de las Casas.

VII.—Gobierno del Marqués de Someruelos. Datos biográficos del Obispo de Espada, del Padre Varela, de Don Francisco de Arango y Parreño, de Don Tomás Romay y de Don Alejandro Ramírez.

VIII.—Los primeros mártires por el ideal de Independencia: Francisco de Agüero y Andrés Manuel Sánchez.

IX.—Gobierno de Don Miguel Tacón. El Conde de Villanueva, Saco y Don Gaspar Betancourt Cisneros.

X.—La conspiración de la Escalera y muerte de Plácido: Luz Caballero y su actitud cívica. Obra de este gran cubano.

XI.—Las conspiraciones de las logias masónicas: El Aguila Negra, Rayos y Soles de Bolívar y Mina de la Rosa Cubana.

XII.—Narciso López: sus dos expediciones y su muerte. Joaquín de Agüero, Isidro Armenteros y Ramón Pintó.

XIII.—El Partido Reformista. La Junta de Información: su fracaso.

XIV.—La Guerra de los Diez Años: causas que la produjeron y marcha de la Revolución desde el Grito de Yara hasta el año 75 Decadencia de la Revolución por las disensiones provocadas por el regionalismo. El pacto del Zanjón.

XV.—Los hombres de la Guerra de los Diez Años: Aguilera, Céspedes, Agramonte, Calixto García, los Maceo y otros próceres.

XVI.—La guerra Chiquita: su fracaso. Formación del Partido Autonomista. Abolición de la esclavitud negra.

XVII.—Martí, Quesada, Estrada Palma, Benjamín Guerra y el Partido Revolucionario Cubano: su propaganda.

XVIII.—El 24 de Febrero. Marcha de la Guerra de Independencia: Campaña de la Invasión. Principales combates y hombres de esta guerra.

XIX.—La Guerra Hispano americana: antecedentes y hechos más notables. El Tratado de París. El Gobierno Militar de los Estados Unidos.

XX.—Inauguración de la República. Los Gobiernos Cubanos: progresos alcanzados en el cuarto de siglo de vida republicana.

OBSERVACIONES

El precedente programa no es una reproducción exacta de los asuntos comprendidos en los seis grados que se cursan en nuestras escuelas públicas para adquirir los conocimientos propios de las materias a que el examen se contrae, sino una selección de aquellos que, por su naturaleza, es indispensable que sean conocidos por los jóvenes que aspiran a cursar en las Escuelas de Comercio estudios que hacen necesaria una preparación básica fundamental.

En la adquisición de los conocimientos aritméticos deberá perseguir el aspirante, no sólo una finalidad de carácter meramente cultural, sino, con ella, la aptitud necesaria para aplicar los conocimientos adquiridos a la resolución de problemas, mediante el ejercicio del razonamiento. Deberá ejercitarse en el cálculo, porque este adiestramiento constituye una gimnástica mental que favorece el manejo de los números con rapidez, precisión y seguridad.

Como los conocimientos gramaticales y sus afines tienden a favorecer el desarrollo de los medios de expresión de las ideas, es por lo que en vez de una relación prolija de tópicos correspondientes al programa de esta enseñanza en las escuelas públicas, sólo aparece una indicación de los ejercicios que se efectuarán para avalorar la preparación que posea el aspirante en esta materia de examen.

En el examen de Geografía de Cuba se apreciará, con el conocimiento que tenga adquirido a través de estudios formales de la parte descriptiva, las ideas que posea de nuestros recursos naturales, vías de comunicaciones, progreso intelectual y cuanto pueda destacar la finalidad práctica y utilitaria de dichos estudios para formar una clara conciencia de nuestro país.

En la Geografía descriptiva se tratará de trasmitir, junto con las nociones generales a que el programa se refiere, todo antecedente que identifique las relaciones comerciales y de otro orden que con nuestro país sostienen otros pueblos.

Los estudios históricos, más que una dogmática memorización de hechos, deberán servir de base al aspirante para conocer el proceso de nuestra vida social, económica y política en el pasado y en el presente y orientarlo en un sentido patriótico para que pueda apreciar las ventajas que de nuestro actual régimen político se derivan para el progreso de Cuba en el porvenir.

EL SEPELIO DE LA SRA. DE AYMERICH

Distinguido acompañamiento y muchas ofrendas florales

Al acto del entierro de la estimada señora María Luisa Hernández de Aymerich, esposa del apreciado compañero señor Alberto Aymerich, director del periódico local "La Tribuna", Concurrieron, además de los familiares más cercanos, las siguientes personas: Joaquín Masip, Alcalde Municipal; Capitán María Vázquez, Jefe de la Policía; Dr. Gabriel Cubria, director del Hospital; Dr. José Agustín Castanedo, Oscar Valera, Tesorero del Ayuntamiento; Alejandro B. López, Jorge Ortega, Santiago López Tejeda, director de la Escuela Nocturna; Concejales del Ayuntamiento señores Miguel Pallarés, Manolo Villar, Oscar Huguet, Alberto Presmanes y Juan Francisco Mora; el señor Máximino Blanco, dueño de la renombrada fábrica del Champan Sport; Antonio Comoglio, Alfonso G. Calzadilla, Secretario del Juzgado Municipal; De José Zarranz, Abogado y Notario; Manuel Piñeiro, querido enfermero de nuestro Hospital; Miguel Angel G. Calzadilla, empleado del Ayuntamiento; Juan Balloveras, Administrador del Hospital; Andrés Cobos, Gerardo Hevia, padre e hijo, Guillermo Masip, Dr. Oscar Artola, Abogado y Notario; Laustino Albuerne, Julio Franca, José A. Braga, Julio Checa, Oscar de la Cruz Muñoz, Ezequiel Díaz, Emilio Domínguez, Carlos del Corral, Pepe Pereira, Alejandro J. Martínez, José Antonio Martely, Rogelio Hevia, Narciso Maiz, Octavio Ricardo, Pedro Alós, Aurelio Trueba, Ricardo Cazañas, Armando Guerra, arquitecto Municipal; Gerardo Guanche, Tomás Pérez, José Perdomo, concejal del Ayuntamiento; el Teniente de la Policía "Paco" Consa; Antonio Aquino, Jesús Mayor, Luis Puentes, Gabriel Sánchez, Leopoldo Falcón, Miguel Angel Zaldivar, Cesar Cardelle, Pablo Du Breuil y otros imposible de recordar.

A poder del señor Aymerich llegaron también infinidad de telegramas de pésame, entre otros uno del Teniente Luis Tronco.

Las ofrendas florales fueron numerosas: una corona "A Cusa", de su tu Alberto; otra "A tía de Margot Hernández; una hoja de Nela Torriente; un ramo, de la Sra. de Salvador Sánchez; otro de la Sra. de Bermúdez; otro de Josefita Benazet; otra "A Titita", de sus sobrinos Leonor y Manuel; otro "A Titita" de Coco y Blanca; un Cojín de Elvira y Juanito; y un ramo de Estelita Utrilla; una hoja de la familia Curray, y una hermosa y linda corona de "Los Empleados del Ayuntamiento".

—Con motivo de este desgracia que aqueja al compañero Aymerich el número de su periódico "La Tribuna" no saldrá este sábado como tiene por costumbre. En su noxvbre. así lo hago llegar a conocimiento de sus lectores.

POR EL ALMA DEL SR. TELLERIA

En la Iglesia de los Escolapios se celebrará hoy jueves una Misa de requiém por el eterno descanso de aquel amigo querido y antiguo vecino de esta localidad, que se llamó José Antonio Tellería, fallecido recientemente. Su Vda., la señora Joaquina de la Vega, y sus hijos e hijas, invitan a sus amistades a tan solemne acto, anunciado para el día de hoy a las ocho y media de la mañana.

RESTABLECIDA

Después de la difícil operación quirúrgica a que fué sometida en la Sala de Pensionistas del Centro de Dependientes, encuéntrase restablecida la respetable señora Constanza Díaz Vda. de García, abuela materna del culto y conocido compañero en el periodismo, "Repito" Sánche-Arcilla. Dicha operación le fué practicada con entera felicidad por el hábil cirujano Dr. Félix Pagés.

A interesarse por el estado de tan distinguida señora, muchos han sido los que han desfilado por su elegante residencia de esta Villa.

CUATRO RETRATOS DE GRAN MERITO

Fueron entregados para la Exposición de Barcelona

GIJON, abril 18. (AP) Con destino a figurar en la Exposición Universal de Barcelona, el Real Instituto Jovellanos ha hecho entrega al delegado en la Exposición, cuatro retratos al óleo, uno de ellos de Carnicero y los tres restantes atribuídos a Goya, así como 137 bocetos de varios autores entre los que figuran algunos del aragonés. Los cuadros tienen un valor de 50,000 pesetas y los bocetos de 500,000 pesetas.

NOTICIAS QUE INTERESAN A LOS CHOFERES

TRASPASOS DE AUTOMOVILES

En la Alcaldía fueron legalizados los siguientes traspasos de automóviles, por las personas que a continuación se expresan:

Antonio Vázquez López a Enrique Padrón un Chevrolet, chapa 18034; L. B. Ross Corp. a José Pena, un Oakland, chapa 39218. Segundo Fernández a L. B. Ross, un Chevrol

"Stetson" se fabrica exclusivamente para ese público fino e inteligente que busca lo mejor por calidad y novedad. Ya tenemos los modelos para la estación.

COMPAÑIA CUBANA DE ELECTRICIDAD

Aviso a los Sres. Consumidores del Vedado.

Con objeto de hacer algunos cambios en nuestras líneas primarias, nos vemos en la necesidad de interrumpir el servicio el próximo domingo, 21 de Abril, desde las 7 A. M. hasta las 5 P. M. en la zona comprendida por las calles Ave. de los Alcaldes (calle Paseo), Mar, Río Almendares, calle 29 (Rpto. Kohly) calle 37 (Rpto. San Antonio) y Ave. de los Alcaldes.

Compañía Cubana de Electricidad.

Miles de mujeres y hombres de todas partes, elogian este nuevo producto.

Las actividades del mundo médico se han preocupado siempre de buscar la manera de evitar los venenos del sistema, los cuales invaden todo el organismo, a menos que no sean combatidos a tiempo. Pero son pocas las personas que piensan que los primeros síntomas de intoxicación—tales como dolor de cabeza, mareos, nerviosismo, dolores de espalda y otros síntomas parecidos—son causados por el estreñimiento. El estreñimiento es considerado por muchas personas como un malestar pasajero, y nunca como la causa principal de muchas de las enfermedades que sufre la humanidad.

Hoy en día las actividades del mundo médico son más enérgicas que nunca en prevenir a las personas contra las toxinas y de la importancia de un tratamiento que haga expulsar las materias fecales de una manera metódica para disminuir las posibilidades del envenenamiento de la sangre.

De cada diez de los peores casos de estreñimiento, nueve pueden recuperar la normalidad en pocos días y mantenerla. Hay una semillita natural europea que ha traído consigo tan sorprendente cambio, habiendo aprobado su uso los más eminentes doctores y las más grandes sociedades de medicina. Esta semillita llamada Seedol, surte sus efectos de modo perfectamente natural. Con todas las ventajas del agar, aunque las del salvado y las del aceite mineral sin ninguno de sus inconvenientes. Ensanchándose, produce una masa saludable y su envoltura oleaginosa surte los mismos efectos del salvado sin producir irritación, porque se recubre así mismo con su propio aceite, suavizando y lubricando así las tiernas paredes del intestino. No hay devolución, ni mal sabor en la boca, ni el estómago revuelto; todo es puramente normal; produce una deposición diaria como si no hubiera tenido usted el menor trastorno en toda su vida.

CUIDESE LOS VENENOS

Al curarse el estreñimiento, empiezan a desaparecer todos los aterradores síntomas del envenenamiento intestinal, en unos días, en la mayoría de los casos. No más mareos, palpitaciones del corazón, náuseas, ni debilidades. Obtendrá usted un funcionamiento gástrico normal y saludable; obteniendo vigor, energía y resistencia... y verdadero descanso en el sueño. Por la mañana se despertará usted dispuesto a disfrutar de la vida y hacer su labor cotidiana con juvenil vigor. Compre Seedol hoy mismo. Precio $1.10. — De venta en todas las farmacias. Para pedidos Farmacia «San Ramón». 10 de Octubre 614, Víbora.

SEEDOL

(Se pronuncia "Sídol")

UN DESPERTAR DESAGRADABLE

En carnación Miño García, sirviente y vecina de la casa 210 de la calle D, en el Vedado, denunció a la policía que al despertar en horas de esta madrugada, fué sorprendida por la presencia de un desconocido que se encontraba junto a su cama, el cual se dió a la fuga, desapareciendo, lo que motivó solicitar el auxilio de la policía mediante grandes gritos.

ABANDONADA POR SU HIJA

Matilde Fernández Valdés vecina de Cuba número 149, denunció a la policía, que había sido abandonada por su hija Pilar Aranda Fernández, que cuenta 18 años de edad, teniendo noticias que se encuentra parando en la residencia de una camarera nombrada Asunción, que arabaja en el café San Isidro 20.

LESIONADOS CASUALES

Al caerse por tropezar con una cama en su domicilio, sufrió la fractura de la clavícula derecho. Dulce María Reyes Rivero, de 17 años, vecina de Alturas de Montejo.

—Francisco Millián, de 6 años, vecino de Arroyo Naranjo, se fracturó le tibia derecha, al caerse en su domicilio.

DETALLISTAS DE CARBON VEGETAL

Han quedado reanudadas las relaciones oficiales con ellos

UN ACUERDO DEL GOBIERNO

Ha aceptado éste la directiva que fué electa para este año

En la tarde de ayer el señor Ernesto López, secretario de la administración Provincial envió de orden del Gobernador señor Ruiz, al señor Laurentino Constenla, secretario de la Comisión gestora para la reorganización de la Asociación de Detallistas de carbón vegetal de la Habana le envió acuse de recibo de la documentación enviada al Gobierno en la que consta haber sido electa en junta general de asociados, la directiva que ha de regir los destinos de la mencionada Asociación.

En uno de los párrafos de esta comunicación el secretario señor López dice: "Al aceptar dicha comunicación, permítame expresarle el agrado que con este Gobierno reanudará sus relaciones oficiales con esa Asociación ya que le era verdaderamente penoso tener que declarar con frecuencia, la imposibilidad en que se hallaba de reconocer la existencia legal de la misma por la caótica situación en que la habían colocado los señores que habiendo sido elegidos para ocupar cargos en la Directiva durante el período que vencía en la segunda quincena del mes de enero del corriente año, no convocaron oportunamente las elecciones en que debían de elegirse sus sustitutos" y con infracción manifiesta de los preceptos reglamentarios, se mantuvieron en aquellos cargos contra la opinión de la mayoría de los asociados que insistentemente solicitaban la celebración de Junta General que nunca se citó, en la cual se pusiera término a la situación de ilegalidad en que el Gobierno social se había colocado.

CASTIÑEIRAS INSISTE EN LA ILEGALIDAD

El señor Agustín Castiñeiras que se atribuye ser presidente de la Asociación de Detallistas de Carbón Vegetal, presentó un escrito en días pasados en el cual solicitaba en contra de lo que preceptúa la vigente Ley de Asociaciones que se nombrara un delegado, para una junta que ha convocado a los señores asociados para la noche del día 22 de los corrientes con el objeto de elegir directiva para llevar el gobierno de la asociación hasta el año de 1930.

El Gobernador con fecha de ayer le comunica al titulado presidente de los Detallistas de Carbón Vegetal, que lamenta el Gobierno verse en la necesidad de devolverle el documento presentado significándole que no puede designar delegado para la Junta General a que se contrae el escrito, ni aceptar como legal la citación hecha por las razones siguientes: Por que habiendo cesado Castiñeiras y los demás demás miembros de la Directiva en enero pasado carecen de capacidad legal para regir los destinos de la Asociación y por lo tanto para convocar a unas elecciones que debieron ser celebradas en el mes de enero ppdo. y consecuente con este criterio, se ha mantenido por este centro la falta de personalidad de ustedes, para dirigir los asuntos de la Asociación y así se ha comunicado al señor Jesús Panedo, que se atribuye el carácter de secretario, en escrito de 12 de febrero, al señor Demetrio Córdova, banquero en cuya casa se depositan los fondos de la Institución, en comunicación de fecha 13 del mismo mes y al señor Juez Correccional de la sección segunda en escrito de la propia fecha.

Finalmente dice la comunicación dirigida al señor Castiñeiras—que frente a la actitud asumida por ustedes negándose a celebrar las elecciones en su oportunidad y convocar juntas generales solicitadas reglamentariamente, según consta en escrito presentado a este Gobierno firmado por 226 asociados, éstos se han reunido en gran número y han elegido la directiva que ha de regirlos hasta enero de 1930. Directiva que ha sido aceptada por este centro con beneplácito ya que su elección pondrá término a la situación caótica en que desde el mes de noviembre ppdo., se halla esa Asociación.

ROBARON EN EL CAIMITO

El Agente de la Policía Gubernativa en el Caimito del Guayabal señor Manuel A. Cabañas, comunicó en la mañana de ayer al Gobernador que en la madrugada anterior siendo aproximadamente las 2 robaron el establecimiento de Acisclo Martínez Cabañas, situado en la calle de General Maceo frente a la sociedad habiéndose llevado los ladrones una caja de caudales de gran tamaño que contenía trescientos pesos en efectivo muchas prendas de oro y varias escrituras, momentos después fué encontrada la caja de caudales en la carretera del Guayabal frente a la finca nombrada "Cerezo" estando la mencionada caja rota con una mandarria dejando allí los papeles, ignórase quienes puedan ser los autores de este asalto, la policía y el juzgado se encuentran actuando.

LOS FLETES Y LOS IMPUESTOS

Los contratados y no cobrados en Cuba, exentos del 1 y medio

Con motivo de las consultas hechas por algunos asociados pertenecientes a la Sección de Navegación, acerca de si están obligados a pagar el impuesto de 1.1|2 0|0 sobre el importe de los fletes contratados en Cuba pero cobrados en el lugar del destino, en el extranjero, ayer se le ha indicado que de acuerdo con el artículo 4, número 3, letra d, del Reglamento de 28 de mayo de 1928 sobre ventas y entradas brutas, dichos contratos de fletamento están exentos del impuesto citado, porque las compañías de vapores tributan por las entradas brutas.

En cambio, y por la razón acabada de expresar vienen obligadas a tributar dicho impuesto sobre los fletes contratados en el extranjero y cobrados en Cuba las compañías de vapores.

Las Defunciones Ocurridas Ayer en la Habana

HASTA LAS 4 P. M.

Francisco Mello, raza blanca, 47 años, San Lázaro 113, nefritis crónica.

Lorenzo Villar, raza blanca, 7 meses, Casa de Beneficencia, sarampión.

Angela Victoria Valdés, raza blanca, 55 días, Casa de Beneficencia, debilidad congénita.

Francisca Castañeda, raza negra, 77 años, Zanja 152, angina de pecho.

Evelio Pedro Pinillo, raza negra, 24 años, O'Farrill 59, Víbora, angina de pecho.

José Viñas, raza blanca, 70 años, Luis Estévez 115, neoplasia gástrica.

Teresa More, raza negra, 48 años, Rodríguez 15, tuberculosis.

Juana Leal, raza negra 23 años, Hospital Calixto García, tuberculosis.

Segundo Méndez, raza mestiza, 36 años, Hospital Calixto García, úlcera gástrica.

Juana Valdés, raza negra, 55 años, Hospital Calixto García, cáncer del estómago.

María Fina y Díaz, raza b., 52 años, Lugareño sin número, leucemia.

Osvald Taite, raza negra, 33 años, A número 112, Vedado, bronquitis crónica.

Rosendo Campos y Hernández, raza negra, 1 mes, Neptuno 240, debilidad de construcción.

Cristóbal Batistat, raza b., 66 años, Asilo Nacional de Ancianos, arterio esclerosis.

Antonio Rodríguez, raza b., 46 años, 21 y 9, Vedado, cáncer de la boca.

Jesús Baldoria, raza blanca, 15 meses, Hospital Calixto G., bronquitis aguda.

Manuel Campa, raz ablanca, 20 años, Cerro 659, septicemia.

Hilda Pérez, raza mestiza, 16 meses, Perseverancia 21, gastro enteritis.

Manuel Campa, raza blanca, 18 meses, 20 entre 17 y 19, nefritis aguda.

Miguel Siveira, raza mestiza, 35 años, Antón Recio 59, tuberculosis.

Juana Menocal, raza mestiza, 60 años, Hospital de Paula, asistolia.

Julián Wong, raza asiática, 40 años, Hospital Municipal, suicidio por arma de fuego.

Daniel Rodríguez, raza blanca, 25 años, La Benéfica, nefritis crónica.

HA SIDO APROBADO UN NOMBRAMIENTO

Para la Junta Municipal Electoral de S. de Cuba

JUNTA CENTRAL ELECTORAL

Rechazada una cuenta de la Compañía de Electricidad

En su sesión de ayer tarde, la Junta Central Electoral adoptó los siguientes acuerdos:

—Se acordó declarar sin lugar la protesta establecida por el señor Manuel Peña Villaboa, en reclamación del pago de los alquileres de la casa Revillagigedo 34, que fué alquilada por la Junta Municipal de la Habana para instalar un colegio electoral en las pasadas elecciones.

—Se acordó aprobar el nombramiento de Enrique Méndez Muller para mecanógrafo de la Junta Municipal de Santiago de Cuba debiendo surtir efecto esta aprobación desde el día primero del entrante mes.

—Se acordó rechazar la cuenta de la Compañía Cubana de Electricidad por suministro de electricidad a doce mesas electorales en las pasadas elecciones por no haber la Junta Municipal de Sagua de Tánamo solicitado el permiso para efectuar ese gasto extraordinario.

—Se acordó contestar al señor Rafael García, vecino de Yaguajay, que la solicitud hecha por él no puede aprobarse por que la Junta Municipal de ese Término no pidió el permiso para adquirir los muebles que él le facilitó.

—Se acordó contestar al señor Benito Jerónimo Martínez, que fué Presidente de la Junta Municipal de Isla de Pinos que el Código Electoral no señala dieta a los Presidentes de las Juntas Municipales.

—Se acordó contestar al Secretario de la Junta Municipal de Mantua que la Junta Central no puede fijar un sueldo fijo hasta tanto no se le mande certificación del acuerdo de la Administración Municipal.

—Se acordó conceder al Secretario de la Junta Municipal de Unión de Reyes 1.s treinta días de licencia con sueldo que pide pero que no la podrá disfrutar hasta tanto la Junta Central le designe un sustituto.

OBRAS DE CONSTRUCCION SIN LICENCIA

Ha dado cuenta a la Alcaldía la Policía, de que se están realizando obras de construcción sin licencia, en San Benigno 51 y en Pedro Pérez 34.

SESION ROTARIA SOBRE ECONOMIA

Trataron de los problemas de Cuba, en el almuerzo, ayer

DISERTO EL DR. GUERRA

Los Dres. Ceberio y Machado también usaron de la palabra

Con la mayor atención fué escuchada ayer en el Club Rotario, por los miembros del Club y sus invitados, la disertación de nuestro querido compañero el doctor Ramiro Guerra sobre los problemas económicos de Cuba, sus causas y sus posibles soluciones. El trabajo del doctor Guerra, aparece en otro lugar de este número y fué trasmitido por el radio en el momento en que fué dado a conocer a los rotarios. (Véasele en la página 18, Editorial).

También leyó un magnífico informe sobre los países centro americanos que visitó en misión oficial de propaganda comercial e industrial el doctor Alfredo O. Ceberio, secretario de la Asociación Nacional de Industriales. En dicho informe expresó que las posibilidades de Cuba en esos países, no se cifraban precisamente en el azúcar y el tabaco, sino en otras industrias que ya tenemos, como son: pinturas, cordelería, ropa hecha, zapatos de señora, confecciones, ron etc. También opinó que era imprescindible la creación de un organismo permanente de carácter económico para estudiar todos los problemas comerciales e industriales tanto en lo interior como en lo que se refiere al comercio exterior.

Estas sesiones del club sobre la cuestión vital, han de continuar, viniendo a ser su "leader" el señor Julio Blanco Herrera, quien se muestra muy interesado en que salgan a relucir opiniones valiosas. De ellas hará el resumen a su instancia, el doctor Gutiérrez, quien pidió que fueran dándose a conocer por escrito, para poder coleccionar en un libro todos los trabajos como contribución del Club a la solución de la crisis económica de Cuba. El señor Blanco Herrera concurrió acompañado de los Presidentes del Centro de Detallistas y Asociación de viajantes.

El doctor Machado hizo también una breve ratificación, diciendo que no veía tan grave el peligro de una guerra de tarifas, cuando fuera necesario llegar a ella en muchos casos, verbigracia, en el de México, respecto a las cervezas y el de Suiza, en materia de chocolates.

En la forma usual y estando próxima la celebración de elecciones en el Club—tendrán lugar el próximo jueves—fueron postulados para cargos de directores los señores Francisco Andreu, Adolfo H. Rose, Gaetano Todaro, J. L. Stowers, Walter R. Meyer, José A. Bryon, Mario Núñez Mesa, Carlos Gárate, Sergio Herrera, Walfredo Santa Cruz, Felix Granados, E Sabino Crespo, Alberto Jhonson, Julio Blanco Herrera, Harold Laye, Fernando López Ortiz, Frank T. Mangenni, Luis Machado.

De estos serán electos diez. Y estos diez, especie de compromisarios, elegirán al Presidente del Club, siendo los candidatos mas fuertes el doctor Felix Granados, que tan buen Secretario ha hecho, y el doctor Luis Machado.

El doctor Zaydín, juró profesión de fé rotaria, con la clasificación de fabricante de embutidos (productos derivados del ganado, según los términos técnicos de la clasificación)

Cuando Visite Nueva York

Si está Ud. interesada en pieles, sírvase notar que tenemos un selecto surtido de Pieles de Zorro, tanto en las denominadas Silver Fox, como en otras tonalidades variadísimas, así como Pieles de Armiño, "Russian Sable", "Baum Martín" y cuanta variedad demande su fantasía.

También aceptamos sus pieles usadas concediéndole valiosos descuentos a cambio de las mismas. Somos los comerciantes en pieles que durante los últimos quince años hemos estado surtiendo al público de Cuba que visita Nueva York. Nuestra casa es la suya. Nos ofrecemos a sus órdenes.

DIAMANT & LOWENFELD

12th Floor 159 West 25 Street

NUEVA YORK

Telfs: Watkins: 8333 y 8393

Siendo Joven se Sentía Como un Viejo

Panamá.—"No obstante mi edad de 38 años me sentía y actuaba como un viejo, pues no tenía el poder que correspondía a mi edad, ni el espíritu de hacer algo para mejorar mi situación". "Mi estado nervioso era tal que fumaba un cigarrillo tras otro sin parar".

"Mi sueño no era reparador pues me encontraba cansado al levantarme".

"A las pocas semanas de tomar el Sexocrin aumentó mi poder juvenil, mi estado nervioso se calmó, lo que me permite tener más ambición para todo".

Sexocrin

se encuentra en las principales Boticas y Droguerías y con seguridad en

Habana: Droguería de Johnson, Sarrá, Taquechel y Droguería Americana.

Representante:— Alberto Peralta. Apartado 2349.

Con seguridad el folleto "Decaimiento Mental y Viril y su Tratamiento Glandular" podrá ilustrar mejor las ventajas del Sexocrin. Puede obtenerse escribiendo a la Glandular Laboratories, 74 Cortlandt St., Depto. 59-46, New York.

¡CUIDADO!

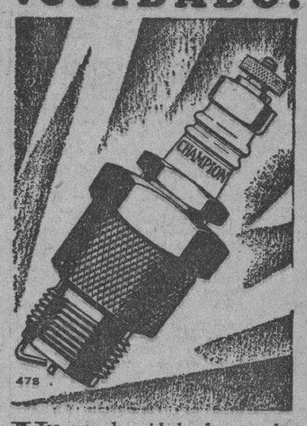

Un poco de cuidado al escoger las bujías representa la diferencia entre un funcionamiento perfecto del motor y un automovilismo inseguro y lleno de contratiempos. Para conseguir los mejores resultados del motor, amén de comodidad y satisfacción para Vd. mismo, use Bujías Champion. ¶ Las Champion son equipo original en automóviles de todos los tipos y clases y la mayoría de los automovilistas las emplean con constancia.

Representante de la fábrica:
C. H. MacKay
Avenida 7, entre 34 y 36, Miramar
Habana

CHAMPION
Confiables para todo motor
Toledo, Ohio, E. U. A.

EMBARGADO UN ESTABLECIMIENTO POR EXPEDIENTE DE CONTRABANDO

Se dispone el decomiso de medias por valor de $4,500.00, y se exige responsabilidad civil por la suma de $7,000

EL VALOR DE LA MIEL DE ABEJA QUE SE HA EXPORTADO

Se reunirá en fecha próxima la Junta Técnica Nacional de Abordajes y Naufragios. Exámenes de pilotos mercantes

El Letrado auxiliar de la Sección de Aduanas doctor Juan M. Ferrer se encuentra en Camagüey en comisión de servicio oficial delegado por el Secretario de Hacienda para asesorar al Admor, de la Aduana de Sta. Cruz del Sur sobre procedimiento de apremio que debe seguirse contra un comerciante de aquella plaza condenado a pagar $23,000 por un fraude consistente en contrabando de camisetas. Por decreto del doctor Santrago Gutiérrez de Celis ha sido dispuesta la retención de mercancías por valor de $3.700 ordenando a los Administradores de las Aduanas de Puerto Tarafa y Sta. Cruz del Norte sean retenidas las mercancías que se encuentren depositadas y que vengan consignadas a dicho comerciante.

—Ha sido iniciado expediente contra un comerciante de la Habana por introducir un contrabando de medias de seda, disponiéndose el decomiso de medias por valor de $4.500 y exigiéndosele responsabilidad civil por la cantidad de $7.000. Además ayer se procedió al embargo de las existencias y sellaje de la caja de caudales; así como el embargo de los muebles de su casa particular.

OPOSICIONES

En breve convocará la Sección de Aduanas a oposiciones para cubrir una plaza de arqueador suplente para la zona marítima norte de la Habana, para el arqueo de tonelajes de buques de todas clases con carga y en lastre.

TOMO POSESION

En la mañana de ayer y como anunciamos en nuestra edición anterior se hizo cargo interinamente de la Sección de Rentas Interiores el Sr. Arturo Caravallo Jefe del Negociado de Contabilidad de la referida Sección.

LA COMISION DEL REPERTORIO

La Comisión de Repertorio Arancelario se reunió en la tarde de ayer continuando la clasificación de las partidas del arancel.

TELEGRAMA CIRCULAR

La Dirección del Fondo Especial de Obras Públicas ha dirigido un telegrama circular a los Alcaldes Municipales participándoles el vencimiento del plazo concedido a los propietarios de carretas del tiro de frutos para que justifiquen el derecho de exención que otorga el Art. 165 de la Ley de Impuestos Municipales.

VALOR DE LA MIEL DE ABEJA

Según la Sección de Estadísticas de la Secretaría de Hacienda la cantidad y valor de miel de abejas y cera exportada por la República en el año 1928 ha sido la siguiente.

Miel de abeja 3.906.684 kilos con un valor de $600.594.

Cera de Abejas 231.328 kilos con un valor de $148.532.

JUNTA DE ABORDAJE Y NAUFRAGIO

Con motivo de algunos abordajes y otros accidentes marítimos ocurridos recientemente en las costas de Cuba, se reunirá en estos días la Junta Técnica Nacional de Abordaje y Naufragios con el objeto de conocer de las posibles responsabilidades que de los mismos pudieran derivarse.

Según informes obtenidos del señor Presidente de la Junta doctor Roberto A. Netto, algunos de los casos revisten gran interés desde el punto de vista legal por las responsabilidades de los Patrones y otros miembros de la tripulación de las embarcaciones averiadas.

La Junta está integrada, además del Presidente doctor Netto, por dos Delegados d ela Asociación de Capitanes y Pilotos Mercantes de Cuba y dos Delegados de la Corporación de Prácticos del Puerto de la Habana que tengan Título de Capitán.

EXAMENES DE PILOTOS

El día 26 del corriente mes se celebrarán en la Secretaría de Hacienda los próximos exámenes para optar al título de Piloto de la Marina Mercante Cubana.

El Tribunal, presidido por el doctor Roberto A. Netto, estará integrado además por dos Delegados de la Asociación de Capitanes y Pilotos Mercantes y dos Delegados de la Capitanía del Puerto de la Habana.

No habiendo sido aún aprobado el nombramiento por el señor Presidente de la República de una Comisión que se encargará de confeccionar el Proyecto de Programa Técnico definitivo para estos exámenes, el Tribunal se ajustará en los próximos, como lo hizo en los últimos celebrados, al Programa interior que rige extraoficialmente en cuanto a la parte técnica raval, así como el Proyecto de Programa legal del doctor Netto, en cuanto a lo que al Derecho Marítimo se refiere.

Según los rumores circulantes respecto a estos exámenes, el Tribunal desplegará en los mismos el mayor rigor y severidad, de acuerdo con el plan de reorganización y mejoramiento de las clases náuticas que, con tanto éxito, viene llevando a cabo la Sección de Aduanas de la Secretaría de Hacienda.

LOS EMIGRADOS REVOLUCIONARIOS

Sesión ordinaria suspendida por fallecimiento de Figueredo

De orden del señor Presidente y en cumplimiento del párrafo (A) del Artículo 112 de nuestro Reglamento, se ha citado a los señores que integran el Comité Ejecutivo, para celebrar sesión ordinaria, (que fué suspendida por fallecimiento del ilustre patricio Coronel Fernando Figueredo y Socarrás), la que tendrá efecto el próximo domingo 21, a las 3 p. m., en Avenida de Bélgica número 11, con la siguiente orden del día:

1.—Lectura del acta de la sesión anterior
2.—Lectura de comunicaciones.
3.—Peticiones de ingreso.
4.—Proposiciones.
5.—Asuntos generales.

LOS PASAPORTES Y CIUDADANIAS

Relación de los solicitados en la Secretaría de Estado

Solicitudes presentadas en el día de ayer, 18 de abril, en la Secretaría de Estado.

CARTAS DE CIUDADANIA

Antonio Onofre; Filiberto Olivio; Wong Jaun; Miguel Gutiérrez; Francisco Yesto; Julián Molina; Filomeno de Armas; Casimiro Nobea; Francisco Mateo; Vicente Martínez; Joaquín Villan; Luis Arizo; Angel Carreras; Severiano Pulido.

PASAPORTES VISADOS

Cirilo Romero; Ramón García; José R. Díaz; Luis A. Carmona.

PASAPORTES

Ramón Pedreira; Francisco Valdés; Severino Teodoro; René Pérez; Francisco Vázquez; María Escobar; Tomás Palles; Silvestre López; Eloína Covani; María Alfonso; Francisco Noboa; Guiseppe Favolo; Juan Lliteras; Juana Ma. Isasi; José A. Hernández; Oscar Zayas; Joaquín Longres; Francisco Acosta; María E. Soto; José Martínez; Luis E. Bertot; Bienvenido Chinea; Francvisco J. Tejeiro; Mario A. Núñez; Carlos M. Carbonell; Basilia Hernández; María Rodríguez; Engracia Heydrich; Andrés Nin.

Tome agua caliente en las comidas para evitar desórdenes en el estómago

LO QUE ACONSEJAN LOS MEDICOS

Miles de infortunados sufren diariamente de los efectos de la dispepsia, la indigestión, fermentación de los alimentos, agrura, acidez del estómago, ventosidad, gases y angustias causadas por el mal funcionamiento de los órganos digestivos. Si esas personas adquiriesen el agradable hábito de beber despacio en cada comida, un vaso de agua caliente conteniendo una cucharadita o dos pastillas de Magnesia Bisurada, bien pronto notarían su estómago de tal manera sano y fortalecido que podrían comer las más ricas y apetitosas viandas sin experimentar ni el menor síntoma de indigestión.

La mayor parte de las llamadas enfermedades del aparato digestivo las causa el exceso de ácidos y la insuficiencia sanguínea en el estómago, lo que provoca la descomposición prematura de los alimentos agriándose antes de hacerse la digestión. Un vaso de agua caliente servirá para atraer la sangre al estómago, y la Magnesia Bisurada neutralizará los ácidos y hará que los alimentos se purifiquen y suavicen para su rápida digestión. El resultado es una digestión natural, exenta de dolores o angustias de ningún género. La Magnesia Bisurada no es un laxante, es absolutamente inofensiva y agradable al paladar y puede obtenerse en todas las droguerías y boticas. No confunda la Magnesia Bisurada con otras clases de magnesia—como la leche, polvo o en pastillas, preparada especialmente para aquel tratamiento.

REMEDIO DEL DR. HALE PARA EPILEPSIA

Ataques Baile de San Vito, Convulsiones y Enfermedades que afectan el Sistema Nervioso.

Remedio del Dr. Hale

es la fórmula del mejor Especialista de los Nervios en Nueva York y se vende con

Garantía o se Devuelve el Dinero

ADMIRABLES RESULTADOS SE OBTIENEN PRONTAMENTE

LO VENDEN EN TODAS LAS BOTICAS EN FRASCOS GRANDES DE 16 ONZAS

VAYA A SEVILLA EN LA EXCURSION CUBANA

Compañía Ibero-Americana de Excursiones.-Obispo 15 F.-Habana.-Tel. A-7578

M.E.C.D. 2016

A Subasta 3 Propiedades y 2 Establecimientos Embargados

Trátase de una casa en la Víbora; otra en el Vedado, y otra en el Reparto Batista; las dos últimas con rebaja

LAS DEMANDAS PRESENTADAS DURANTE EL DIA DE AYER

Sentencias y resoluciones dictadas en varios juicios que se siguen contra distintas personas en rebeldía

DEMANDAS PRESENTADAS

—La Marmolera Nacional, ha presentado ayer una tercería sobre dominio contra la sociedad anónima Compañía Italo-Cubana de Mármoles y contra la Compañía Marmolera Nacional, correspondiendo este asunto al Juzgado del Oeste.

—Al Juzgado de Almendares correspondió una demanda establecida por Manuel Tarana y Mateo contra Concepción Díaz.

—Al Juzgado del Norte correspondieron unas diligencias preparatorias de la vía ejecutiva promovidas por Dionisio López y Cia., contra Francisco López Díaz.

JUZGADO DE PRIMERA INSTANCIA DEL CENTRO

(A cargo del Dr. Manuel Gutiérrez Balmaseda)

—Con fecha 13 de los corrientes, el secretario Gabriel Lafuente libró cédula notificando a Clemente Acosta y Rubio, que apeló contra la sentencia dictada por el Juzgado Municipal del Sur en el juicio que siguiera contra Josefa Segura Inés Gelabert y Luis F. de la Fuente, la providencia de fecha 12 en que se ordena desglosar y entregar al interesado el testimonio de poder que solicita.

—Por edicto de fecha 16 ante el mismo secretario se llama a los que se consideren con derecho a la herencia de Antonio Sandín Montes, fallecido intestado el 22 de diciembre último, a fin de que dentro del término de treinta días, comparezcan a hacer valer sus derechos.

—El mismo secretario hace saber que en sentencia de esa fecha se ordenó la inscripción de nacimiento solicitada por Rafaela Hernández Sánchez.

—También se ordenó en sentencia de fecha 16 la inscripción del nacimiento de una hija legítima de Juan Gener Castelló y Salomé Carretalá y Carretalá.

—Por edicto de fecha de ayer, ante el secretario Manuel I. de la Fuentes, se anuncia para las 9 de la mañana del día 28 de mayo próximo entrante, la subasta, con el 25 por ciento de rebaja de su avalúo, de una casa en el Reparto Batista, tasada en 4.200 pesos, que ha sido embargada a Luis Díaz Moreno por Benito Fernández Otero, para el cobro de un crédito hipotecario.

—En sentencia de igual fecha fué confirmada en todas sus partes la dictada por el Juzgado Municipal del Sur con fecha primero del actual, en el juicio seguido contra Francisco Piñeiro Rodríguez por Julio Tejeiro, que apeló contra dicho fallo.

—En sentencia de igual fecha se declaró con lugar la impugnación de honorario hecha por María Josefa Valdés Rodríguez y Francisco Javier Raml y Fondiño a los honorarios que se asigna el letrado Rodolfo Baños en el juicio que, contra aquéllos, seguían Luis y Carmen Delaville Delgado de Oramas.

—Por edicto de igual fecha, ante el Secretario Francisco Boudet, se anuncia para las nueve de la mañana del día 24 de mayo próximo entrante, la subasta de la casa Santa Catalina, 53, en la Víbora, tasada en seis mil pesos, la cual fué embargada a José Joaquín Chaple y Morell por Enrique Culmen y Vauriaud para el cobro de un crédito hipotecario.

—El mismo secretario hace saber que en sentencia de anteayer, fué declarada con lugar la demanda seguida por Pedro Gil y Ramírez contra Francisco Montes de Oca y Falcón.

JUZGADO DE PRIMERA INSTANCIA DE ALMENDARES

(A cargo del Dr. Carlos de la Torre y González Llorente)

—Con fecha 16 de los corrientes, el secretario Antonio A. Rubio libró cédula citando para las 9 de la mañana del día 3 del entrante mes de mayo, al obrero Miguel Ortiz, que ha presentado una reclamación por accidente del trabajo.

—Por edicto de igual fecha, ante el secretario Rodolfo Pichardo, se anuncia para las 9 de la mañana del día 4 de mayo entrante, la subasta del establecimiento El Brazo Fuerte, sito en Galiano, número 13, y tasado en $590.50, que ha sido embargado a su propietario, José Rodríguez Cuadrado, por Manuel y José Orol, para el cobro de unas obligaciones.

—El mismo secretario notifica a Felipe Donato y Hernández, demandado por el procurador Tomás Radillo Cerecio para el cobro de sus honorarios en el Intestado de Manuel Barrera y Rey, que se ha tenido por establecido el recurso de reposición por el presentado.

JUZGADO DE PRIMERA INSTANCIA DEL SUR

(A cargo del Dr. Juan M. Macías Rodríguez)

—Por edicto de fecha 16, ante el secretario Octavio Meunier, se anuncia para las 10 de la mañana del día 30 de mayo próximo entrante, la subasta, con el 15 por ciento de rebaja de su avalúo, de una casa en la calle seis en el Vedado, tasada en 27.166 pesos, que ha sido embargada a Fabiana Márquez y Brulois por Herminia Margarita Rondón y Martínez, para el cobro de un crédito hipotecario.

—Con fecha 13, el mencionado secretario libró cédula notificando a José Cuertad de Armms, y Gerónima Serpa, demandados por "Menéndez y Pérez, la providencia en que se ordena requerirlos para que dentro de quince días designen nueva representación en los autos, por haber fallecido los procuradores Antonio Martí y Francisco Sánchez Seijas.

—Por edicto de fecha de ayer, ante el secretario Francisco Abellé, se hace saber que el doctor Rogelio Pina y Estrada, ha solicitado la inscripción en el Registro de la Propiedad, de la casa Escobar, 185, cuadra comprendida entre Sitios y Peñalver, y con ese motivo se emplaza a todas las personas que se consideren perjudicadas con tal inscripción, para que, dentro de 180 días expongan todo lo que tengan que alegar en contra.

JUZGADO DE PRIMERA INSTANCIA DEL OESTE

(A cargo del Dr. Ramiro Castellanos y Villagelú)

—Por edicto de fecha 16, ante el secretario Carlos Echevarría, se anuncia para las 8 y 30 de la mañana del día 3 de mayo próximo entrante, la subasta de bienes muebles por valor de 275 pesos, embargados a Eugenio Segeth por la sociedad en comandita Tellechea, Peña y Cía., para el cobro de unas obligaciones.

—El mismo secretario hace saber a Manuel Servando Padrón y Leite Vidal que de la liquidación del remate de sus bienes practicado para liquidar sus obligaciones, con Aurelia Fraxedas Cartaya, resulta una diferencia de $1.21.83 a favor de esta última.

—Con fecha 16 de los corrientes, el secretario Eduardo Daumy libró cédula notificando a Conrado García Espinosa promovente del abintestado de María Manuela Tuñón y Gutiérrez, el auto en que se le nombra Depositario administrador de los bienes quedados al fallecimiento de dicha señora.

También se notifica a dicho señor la providencia en que se manda formar la pieza de administración de esos autos.

—El mismo secretario hace saber a Angel López y Valdés e Isabel Martínez García, que se ha ordenado la inscripción de nacimiento solicitada por ellos.

—El mismo secretario cita para las 10 de la mañana del día 29 de los corrientes a Robert Licker, demandado por Rosa Lopaika.

—Con fecha de ayer, el propio secretario notifica a José Lanuza y Gárate, demandado por Edelmira González y García, la providencia de fecha anterior en que se ordena dar traslado a la actora por el término de 10 días para el trámite de réplica, en vista de no haber utilizado él el término que se le concedió para contestar.

—Con igual fecha el secretario notifica a Manuel Ballina, demandado por Demetrio Córdoba y Cía, la providencia de fecha anterior en que se ordena librar oficio a la policía judicial para que investigue donde se encuentra el automóvil embargado a dicho señor.

—Con igual fecha, el mismo secretario notifica a Alfredo Diego Narciso Artiz, demandado por Juana María de la Cruz Rodríguez, la providencia de fecha anterior en que se ordena conferirle traslado para el trámite de conclusión por el término de veinte días.

SEÑORA MUERTA EN UN CHOQUE

Su fallecimiento ha sido lamentado en San Nicolás

SAN NICOLAS, abril 18, DIARIO DE LA MARINA, Habana. — Ha fallecido la señora Altagracia Pérez de López que en días pasados sufrió graves lesiones en un choque de guaguas del que oportunamente di cuenta. Su muerte es muy sentida por pertenecer la extinta a numerosa familia muy querida en esta localidad. Para todos sus deudos mi sentido pésame.—Félix Pérez, Corresponsal.

ROBO DE $300.00 EN EL CAIMITO

Llevaron y forzaron la caja fuerte de un establecimiento

CAIMITO, abril 18, DIARIO DE LA MARINA, Habana. — En la madrugada de hoy los ladrones penetraron en el establecimiento de víveres situado en la esquina de las calles Ayuntamiento y Maceo, propiedad de Acisclo Martínez, llevándose la caja de caudales en que guardaba cerca de trescientos pesos y prendas por valor de ochenta pesos. Dicha caja apareció destrozada en la finca Cerezo, cerca del paradero Guayabal, como a cinco kilómetros de este pueblo.—Valdés, Corresponsal.

NAVAJAZO EN LA CARA A UNA MUJER

El autor de la agresión se ha fugado y lo persiguen

ANTILLA, abril 18, DIARIO DE LA MARINA, Habana. — Acaba de ser herida brutalmente en la cara, con una navaja la señora Jacinta Rosabal, veinc de este pueblo, por su amigo de la raza de color, conocido por "Sardina", que se dió a la fuga. La policía y Guardia Rural persiguen al delincuente y créese éste se halla escondido en los suburbios de la población. El juzgado se halla en la casa de socorro actuando.—Chamberlain, Corresponsal.

Cárcel y Vivac

Movimiento habido en el día de ayer, hasta las 5 de la tarde:

Entradas.—Jacinto Fraga Fraga, falsedad; Gerardo Martínez Suárez, hurto; Pedro Cañizares González, robo; Manuel Leiro Rodríguez, lesiones; Reinaldo Solano Medina robo; Martín Weng, contra la salud pública; Alfonso Wong, contra la salud pública; Félix Figueras Alfonso, atentado; Crescencio Zayas Zayas, Angel Martínez Zayas, resistencia; Jesús Puegey, tentativa de estafa; Manuel Campos Lourido, resistencia; Francisco Martínez Hernández, hurto; José M. Cuesta González, hurto; Justo Portela Arocha estafa; Jorge Méndez Alonso, imprudencia; Pompilio Pérez Martínez, robo; Eduardo Pérez Iglesias, hurto; Sebastián Expósito Juliá, atentado.

Salidas.—Manuel Leiro Rodríguez, lesiones; Emilio Varela Vilasanta, delito privado; Manuel Paradelas, estafa; Juan Macías Alba, lesiones; Fernando Alberto Pedroso lesiones; Félix Valdés Torzo, imprudencia; Norberto Díaz Villar, hurto; Nemesio Río Bamimbre, estafa; Domingo Amado Ortega, imprudencia; Armando González Valdés, hurto; Antonio Hernández Rodríguez, hurto; Francisco Rodríguez López, estafa.

Estima el Fiscal Que Constituye Delito el Hecho de Que Los Riferos Dejen de Pagar Los Premios

CONTINUARA HOY EL JUICIO ORAL DEL PROCESO CONTRA VARIOS MIEMBROS DE LA JUNTA DE PROTESTAS, ACUSADOS DE PREVARICACION POR LA "SINCLAIR OIL CO"

LA AUDIENCIA RESOLVIO LAS PENSIONES PEDIDAS POR DOS LIBERTADORES

ENERGICA ACTITUD DEL PRESIDENTE DE LA C. DE PENSIONES Y JUBILACIONES PARA QUE NO ACTUE UNA COMPAÑIA DE FIANZAS QUE ADEUDA 16 MIL PESOS

EN EL SUPREMO

INTERESANTE PROCESO EN QUE FUE PERJUDICADO EL ESTADO EN $204.734

Ha dictado sentencia la Sala de lo Criminal del Tribunal Supremo, epilogando un interesante proceso en que la parte perjudicada fué el Estado. Nos referimos a la causa instruída a los procesados José J. Tobar Rosales, ex-Pagador de la Secretaría de Agricultura, Comercio y Trabajo; Gerardo Sotolongo Vila, encargado del Libro de Caja de dicha Pagaduría y Agustín Delaville Gómez, empleado de la misma, por fraude de $204.734.28 a la nombrada Secretaría.

De los tres, sólo uno fué juzgado: Delaville. Los otros dos se ausentaron del territorio Nacional cuando se descubrieron los hechos, permaneciendo en rebeldía.

Declárase probado en la sentencia que en su oportunidad dictara la Sala Primera de lo Criminal de la Audiencia de la Habana, que Delaville, quien tenía a su cargo el libro de consignaciones, de acuerdo con los procesados rebeldes en los meses comprendidos de Julio de 1924 a Enero de 1925, excediéndose de los fondos situados a nombre del Pagador Tobar por razón de las órdenes de adelanto autorizadas y cursadas, extendió y confeccionó cheques oficiales a personas y entidades imaginarias que firmó Tobar en número considerable, haciendo efectiva en esa forma en los distintos bancos de esta Capital pertenecientes a la institución bancaria "Havana Clearing House", hasta la expresada cantidad de 204.734 pesos 28 centavos, que los tres procesados cobraron y se distribuyeron en forma que se desconoce.

La Audiencia condenó a Delaville, como autor de un delito continuado de falsedad en documento público, a la pena de seis meses de reclusión y a indemnizar al Estado con suma igual a la malversada.

Y ahora el Tribunal Supremo, al desestimar el recurso que interpusiera el procesado Delaville, confirme en todas sus partes el fallo del Tribunal del juicio.

EN LA AUDIENCIA

LA COMISION DE JUBILACIONES DEL PODER JUDICIAL REQUIERE POR SEXTA VEZ EL SECRETARIO DE AGRICULTURA

Por sexta vez la Comisión de Jubilaciones y Pensiones Judiciales, que preside el recto doctor Francisco Llaca Argudín, ha requerido a la Secretaría de Agricultura, para que retire la autorización concedida para actuar, a la Gran Compañía Comercial de Seguros y Fianzas, toda vez que está adeudando a la expresada Comisión $16.150.00, importe de cincuenta y siete fianzas incautadas y está colocada en estado de insolvencia.

SOBRE AFORO DE MERCANCIAS

La Sala de lo Civil de esta Audiencia ha dictado sentencia, declarando sin lugar el recurso contencioso-administrativo establecido por el Ministerio Fiscal, contra resolución de la Junta de Protestas, sobre aforo de una importación de tejidos de yute y algodón, hecha por la entidad de esta plaza "López, García y Compañía".

Como lo pidiera el Procurador señor José Sánchez Villalba, la Junta aforó dicha mercancía por la Partida 133 F, del Arancel, aforo que la Sala de lo Civil ha confirmado.

LA CUBAN TELEPHONE COMPANY CONTRA EL ESTADO

Dicha Sala ha resuelto la demanda contencioso-administrativa seguida por la Cuban Telephone Company, entidad de esta capital, contra la Administración General del Estado, solicitando aquella que se condene al Estado a pagarle $66.568.86 moneda oficial, en concepto de indemnización por la ocupación de sus líneas durante la revuelta política del año 1917.

El Tribunal declara el recurso de dicha Compañía sin lugar, absolviendo al Estado de la demanda.

CONTRA UN DECRETO PRESIDENCIAL

La expresada Sala ha declarado caducado el recurso contencioso-administrativo entablado por Manuel Vecino Cute, contra Decreto Presidencial que declaró lesiva a los intereses del Estado su reposición, ordenada por la Comisión del Servicio Civil, como Inspector Clase D, de la Jefatura de Sanidad de Banes, Oriente.

PENSIONES DE LIBERTADORES

Por último, la repetida Sala ha resuelto las siguientes solicitudes de pensiones:

Concede a José La Rosa Azouy, una pensión de $300.00 anuales, como soldado que fué del Ejército Libertador y niega el derecho que creía tener Ignacio González a disfrutar pensión del Estado, como Soldado del Ejército Libertador.

SENTENCIAS EN LO CRIMINAL

Se han dictado las siguientes sentencias:

Miguel Peñalver Fraga, es absuelto de estafa. Defendió el doctor Armando Gobel; José Rodríguez Arocha es absuelto de falsedad y estafa. Defendió el Dr. Guillermo Pérez Arteché. Alejo López Aisado, Antonio Alvarez Miranda y José Curras Carrera, son absueltos de estafa. Los defendió el Dr. Raul López Ibáñez. Marta González Ovarbide es condenada, por estafa a multa de $65.00. Sabino Figueroa Lejas, por lesiones, a multa de $50.00. José López González, a un año, 8 meses, 21 días de prisión correccional, por delito privado.

CONSTITUYE DELITO EL HECHO DE QUE LOS EXPLOTADORES DE RIFAS NO AUTORIZADAS DEJEN DE ABONAR LOS PREMIOS QUE OBTENGAN LOS QUE JUEGAN "TERMINALES"

Constituye delito, según el Ministerio Público, representado por el doctor René Ferrán, el hecho de que los explotadores de rifas no autorizadas, dejen de abonar los premios que obtengan los que juegan terminales.

Las conclusiones en que tal criterio se sustenta, las acaba de formular el Abogado Fiscal de la Audiencia en la causa instruída a los procesados Manuel Pérez y otros.

Refiere el Fiscal que estos individuos convinieron en asociarse para la explotación del ilícito negocio de recibir apuntaciones para los terminales de los premios mayores de los sorteos de la Lotería Nacional. Durante la tercera decena del mes de Septiembre último, recolectaron de los jugadores $4.160.00. Celebrado el sorteo, resultó premiado en 100.000 pesos el núm. 19.929 y, por consiguiente, agraciado como terminal el "29". Pero los procesados—dice el Fiscal—lejos de entregar a los jugadores $6.242.85, cantidad ésta a que ascendió el importe de sus respectivas apuntaciones, no lo hicieron, defraudando así a dichos jugadores.

Estima el doctor Ferrán que los tres procesados son responsables de un delito de estafa, y pide para cada uno de ellos la pena de 1 año, 8 meses y 21 días de presidio correccional, así como que también se les condene a indemnizar a los que jugaron y no cobraron la mencionada cantidad de $5.242.85.

JUICIOS ORALES

Los siguientes juicios orales se celebraron ayer en la Audiencia:

El de la causa de Manuel Rodríguez Reyes, por robo: el de la de Alfonso Hernández Haro y Mauro Husillo, por estafa; el de Secundino Granja, por lesiones graves y el de la de Francisco Román, por delito privado.

EL PROCESO CONTRA MIEMBROS DE LA JUNTA DE PROTESTAS

Está señalada para esta tarde, ante la Sala Primera de lo Criminal de esta Audiencia, el juicio oral del proceso seguido a los señores Juan B. Piña, Alejandro Casuso, Pedro Cañas, Juan Manuel Planas, M. Barceló, I. Montalvo y J. Beruff, Miembros de la Junta de Protestas, acusados por la "Sinclair Cuba Oil Company, S. A.", de prevaricación.

Continuará practicándose la prueba testifical.

Como se sabe el doctor Wilfredo H. Brito, Letrado Consultor de la entidad acusadora, solicita para cada uno de los acusados la pena de doce años, un día de inhabilitación temporal especial.

La defensa, a cargo de los doctores Miguel Angel Céspedes y Enrique Larrondo, interesan un fallo absolutorio, sosteniendo la inculpabilidad de sus patrocinados.

TRASLADO DE BUFETE

El doctor Ramón Galiana, Letrado Consultor de la Secretaría de Agricultura, nos comunica en atento B. L. M., que ha trasladado su estudio de Abogado, a la casa calle de Progreso número 14, altos, casi esquina a Compostela, donde continuará atendiendo los asuntos de su numerosa clientela.

Agradecemos la atención del doctor Galiana.

NOTIFICACIONES EN LO CIVIL PARA HOY

Felipe Collado, José A. Soler, María Suárez Bassette, Sebastián Fernández Roucero, Alfredo Manrrara, Gavaldá, Juan Latapier, Evelio Fernández de Cárdenas, Pedro de la Vega, Urgente, Manuel de J. Lefranc Urgente, Miguel Angel Ramírez, José Manuel Rodríguez Urgente, Heliodoro Gil, Martínez Capella, Gil Iñíflez Mejía, Pablo Perea, Alfredo Casullera, Luis F. Villaescusa, Alfredo M. Porta, Carlos M. Palma, Rafael Zuazo, Manuel de Vera Verdura, Urgente, Juan Alvarez Vega, Fernando Tariche, Angel Fernández Larrinaga, Antonio S. Otelo, Victoriano Valdés, Secundino Rogelio Jiménez, Rodolfo Fernández Criado, Antonio Serrano, Alfredo Vázquez, Juan Antiga y Carlos M. Pereira.

SEÑALAMIENTOS PARA HOY EN EL TRIBUNAL SUPREMO

SALA DE LO CIVIL

Cuban Cane Sugar Sc., contra Alcalde de Aguada. Ponente: Dr. Figueroa. Letrados: Dres. Rosainz y Cabrera. Havana Central Rrd. Co. contra Alcalde de la Habana. Ponente: Dr. Fuentes. Letrado: Dr. Rosainz. Royal Bank of Canada contra Celso Cuéllar del Río. Ponente: Dr. Trelles. Letrados: Dres. Byrne y Cabrera, Habana. Victoriano Valdés contra Miguel Carrión. Ponente: Dr. Avendaño. Letrados: Dres. Cárdenas y Viurrum. José Miranda contra The Employers Liability Comp. Ponente: Dr. Fuentes. Letrados: Dres. Varona y Rosainz. Ingenio Natividad contra Secretaría de Hacienda. Ponente: Dr. Edelmann. Letrado: Dr. Navarrete.

SALA DE LO CRIMINAL

P. del Río.—Lesiones: Gabino Reyes. Ponente: Dr. Bordenave. Letrado doctor Tavío. Oriente. Estafa. Mario Castillo. Ponente: Dr. Palma. Habana. Malversación. Federico Verdés. Ponente: Dr. Salcedo. Letrado: Dr. Grosso. Oriente: Homicidio Magín Hoo. Ponente: Dr. Reinas. Camagüey. Robo. Juan A. Ramírez, acusador particular. Ponente: Dr. Vidaurreta. Habana. Homicidio Hermenegildo B. Valdés. Ponente: Dr. Rojas. Letrado: Dr. G. Sarrain.

SEÑALAMIENTOS PARA HOY EN LA AUDIENCIA

SALA PRIMERA DE LO CRIMINAL

Pedro Díaz, lesiones. Defensor: doctor Demestre. Ramón Rubin, falsedad, defensor: Dr. Demestre. Luis López, estafa. Defensor: Dr. Font. Emilio Lando, perjurio. Defensor: Dr. Roig. Mario Rodríguez, falsedad. Defensor: Dr. Gil. Juan B. Piña, prevaricación. Defensor: Dr. Céspedes y Larrondo. Jesús Durán, falsedad. Defensor: Dr. Montiel.

SALA SEGUNDA DE LO CRIMINAL

Andrés Porto, atentado. Defensor: Dr. Gandía. Rolando Cano, estafa. Defensor: Dr. Casado. Juan A. Puig, robo. Defensor: Dr. Mármol. Gregorio Serrano, hurto. Defensor: Dr. Fuentes: Dario Quiroga, falsedad. Defensor: Dr. Radillo. JoJsé Mayanzas, falsedad. Defensor: Dr. Galiana. Francisco Pividal, estafa. Defensor: Dr. P. Arteche. Jacinto Gallo, defraudación. Defensor: Dr. Martínez. Antonio Navarrete, defraudación. Defensor: Dr. Salazar.

SALA TERCERA DE LO CRIMINAL

Antonio Yon, drogas. Defensor: Dr. Lombard. Avelino Torres, Defensor: Dr. Artola. Reinaldo Acosta, defensor: doctor Cadavid. Francisco Llanes, tentativa de delito privado. Defensor: Dr. Azcui.

SEÑALAMIENTOS PARA HOY EN LA SALA DE LO CIVIL DE LA AUDIENCIA

Contencioso. Ferrocarriles Unidos Habana contra Secretario Hacienda. Ponente: **Zayas. Letrado: Bustamante. Pror: Ortiz Nados. Fiscal.**

Consulta. Sur. Manuel Hoya contra Ursula Pita. Ponente: Zayas. Estrados. Fiscal.

Incidente. Centro. Intestado Catalina Pérez. Ponente: Zayas. Letrado: Carballido. Pror: Ferrer. Fiscal.

Consulta. Norte. Concepción López Sueiras contra Manuel García. Ponente: Zayas. Estrados. Fiscal.

Un efecto. Este. Elena G. Alvarez contra Ramón Cabal. Ponente Zayas. Letrado: Pichardo. M. Capote. Pror: Roca Quintana. Fiscal.

Mayor. Oeste. José Navarro contra El Estado Cubano. Ponente Zayas. Letrado: Pino. Pror: Cárdenas. Fiscal.

Menor. Norte. Gonzalo Díaz Quiñones contra Miguel Blanco. Ponente: Zayas. Letrado: Tarcien. Pror: Carret. Parte.

Mayor. Norte. Donato Prieto y otros contra Carcasses y otros. Ponente: Zayas. Letrado: Barcelo-Juarrero. Pror: J. Castañal-Daumy.

Un efecto. Este. Serafín García Lazo contra Emilia Menéndez. Ponente: Zayas. Letrado: Bolívar-Masforrol A. Escobar. Pror: Cárdenas-Velazco-Romay.

Incidente. Este. Eugenio Alvarez y otros contra Rogelio Díaz. Ponente: Zayas. Letrado: Pardo-Marcane. Pror: Roca-Pinto.

Mayor. Este. Salomé Uford contra Teresa López. Ponente: Zayas. Letrado: Díaz. Pror: Roca. Letrado: Rives.

Menor. Sur. Julio Sánchez contra Fly Birch Clay. Ponente: Escobar. Letrado: G. Barrios. Pror: Arango.

Mayor. Guanabacoa. Santos y Anacleto Gastañardo contra Andrés Pérez. Ponente: Zayas. Pror: Bravo.

Menor. Oeste. Antón o Peraza contra Tomás Radillo. Ponente: Zayas. Letrado: Bilbao. Pror: R. Torralbas. Parte.

Menor. Norte. John Stowers contra Ismael Daumy. Ponente: Zayas. Letrado: Viurrum. Pror: Royo. Parte.

LOS CORRECCIONALES

PRIMERA SECCION

Casos que se resolvieron ayer:

Hortensia González, es absuelta de escándalo; Manuel Méndez, lo es de infracción municipal; León Ereza de daño; Luis Sotolongo, de daño; Enrique López, de vejación; José Reyes, de daño; Abraham Faille, de coacción; Roque Fernández, de lesiones.

Antonio Rodríguez, es condenado por vejación a $10.00: Roberto Rodríguez, por faltas, $3.00; Fernando Cortinas por escándalo, riña y lesiones. $25.00; John Richard, por estafa, $31.00; Antonio López, por escándalo, $5.00; Darío López, por escándalo $2.00; Alex Morris, por estafa, $31.00. Por infracción municipal, fueron condenados: Joaquín Alvarez, $10; Jahme Polenoski, $10.00; Segundo Flores, $1.00; Emilio Montesino, $1.00; José Paz, $2.00; Dimas Alvarez, $1.00; Rubin Sztein $10.00; Bernardo Rey, $1.00; Amiceto Gómez, $1.00; Manuel González, $1.00; Avelino Rodríguez, $1.00; Federico Fonseca, $2.00; Brieto Dalella, $2.00; Jesús L. Rodríguez, $1.00; Víctor Rodríguez, $1.00; Francisco Urino, $2.00; Víctor Pereira $2.00; José Tomé, $2.00. Por infracción sanitaria: Ambrosio Juan, $20.00; Andrés Gómez, $4.00; Víctor Orejas, $10.00; Concepción Palazuelos, por escándalo, $5.00; Leonila Caraveo, por lesiones, $1.00; Cristóbal Trujillo por amenazas, $10.00; Antonio Blanco, por amenazas, $50.00.

SEGUNDA SECCION

Juicios efectuados ayer:

Nicolás de Cárdenas, infracción decreto 1123, de 1909, 30 pesos de multa; Jesús A. Conde, infracción Municipal 1 peso de multa; Marcelino Dorado, vejación y maltrato de obra, 5 pesos de multa; Matilde Ding, lesiones, suspendido; Andrés García, desobediencia, fianza. Elvira Casas, infracción Municipal, 3 pesos de multa; Juan González, infracción municipal 1 peso de multa; Antonio Naza, infracción capítulo 3o. artículo 607 del C. P., 1 peso de multa; Abel Iglesias, infracción municipal, 1 peso de multa; Antonio Martínez, infracción municipal 1 peso de multa; Francisco García, infracción municipal, fianza. Cecilio Carrera, vejación, 5 pesos de multa; José Lastra, desobediencia y faltas a la policía, absuelto; América Alvarez, ofensas a la moral, fianza. Guillermo Guzmán, escándalo por embriaguez, 5 pesos de multa; Manuel Esperón, coacción, fianza; Andrés Isibarren, desorden público y faltas a la policía, absuelto. Ana M. Duarte, ofensas a la moral, 5 pesos de multa; Manuel de Jesús Santale, escándalo por embriaguez, 10 pesos de multa; Carlos Izaguirre, escándalo por embriaguez, 10 pesos de multa; Miguel Borroto, maltrato de palabras y amenazas, fianza. Ramón Romero, infracción municipal, 1 peso de multa; Ramón Romero, infracción municipal, 1 peso de multa; Ramón Romero, infracción municipal, 2 pesos de multa; Eulogio Salgado, infracción municipal, 1 peso de multa; Walf Sinkka, infracción municipal, 1 peso de multa; Cándido González, infracción municipal, 1 pesos de multa; Diego Castellanos, daño prescripto; Pablo Cárdenas, maltrato de obra y vejación, 5 pesos de multa; José Rodríguez, daño, embriaguez, fianza; Eduardo Pérez, infracción artículo 598 del C. P., 3 pesos de multa; Narciso Carrión, infracción municipal, 1 peso de multa; Narciso Carrión, infracción municipal, 1 peso de multa; Narciso Carrión, infracción municipal, 1 peso de multa; Narciso Carrión, infracción municipal, 1 peso de multa; Narciso Carrión, desobediencia, 3 pesos de multa; José Vela García, infracción municipal, 1 peso de multa; Alberto Miranda, lesiones por imprudencia, fianza; Marte Fernández, lesiones, maltrato de palabras y vejación, 35 días de arresto. Antonio Sitaluga, hurto, 31 días de arresto.

TERCERA SECCION

Avenida de la Independencia núm. 119. Teléfono U-4222.

Juez doctor Leopoldo Sánchez.
Secretario, doctor Ricardo Soler.

Multas y arrestos impuestos en juicios celebrados ayer:

Rita Oliva, por daño y escándalo, diez pesos; Vicente Orille por desobediencia, faltas a la policía y daño, cinco pesos; Gustavo López López, por exceso de velocidad, tres pesos; Armando Abad, por lo mismo tres pesos; Ismael González, por amenazas y escándalo, tres pesos; Carlos García por daño, un peso; Lucas Rodríguez por lo mismo que el anterior, cinco pesos; Luis Fernández por faltas a la policía y desobediencia, dos pesos; Manuel Pérez por lo mismo que el anterior, dos pesos; Eloína Pérez, por escándalo, dos pesos; Julio Fernández por maltrato de obra, un peso; Ramón Grau por escándalo por embriaguez diez días de arresto; Antonio Gómez por faltas a la policía, dos pesos; Ernesto Fernández Solís por hurto de uso, treinta y un pesos; menor José González por hurto, al reformatorio de Guanajay; José Martínez Valdés, Manuel González Díaz, por hurto, sesenta días de arresto a cada uno; menor José Antonio Cañelo por tentativa de hurto, al reformatorio de Guanajay; José Lieng por resistencia a la policía, treinta y un días de arresto; José Marlines Valdés por amenazas y alteración del orden, treinta y un días de arresto.

Salieron absueltos 19 individuos y fueron suspendidos 32 juicios.

CUARTA SECCION

Calzada del Cerro núm. 550.
Teléfono 1-1379.
Juez: licenciado Pablo G. de la Maza.
Secretario: Mario de la Torre.

Multas y arrestos impuestos en juicios celebrados ayer:

Por infracciones sanitarias cometidas: $4, Antonio Arias. Por excesos de velocidad, $15, Amado Barreras. Brígido Waldo Mesa, Carmelo Mederos, Manuel Llano Julio Rosado, Rafael Valdés, Angel García; $20, Roberto Martínez, $2 Martín Rodríguez. Por amenazas, $2, Tomás Barredo, Amado Alcalá. Por faltas a la policía, $1, Gonzalo Sotolongo. Por daños causados $31 Arturo Rivero, $2 Santiago Torres. Por infracción de la ley de tráfico, $20 Emilio Uriarte. Por lesiones: $2 Manuel Gato, $1 Andrés Bustillo. Por vejación, $30 Atán Wong. Por lesiones y escándalo, $1 Andrés Brañe, Lorenzo Ruiz. Por lesiones, $5 Humberto Morales. Por desobediencia, $2 Manuel Alejo. Por vejación $2 Manuel Marchante, Ildefonso López. Por daño: $5 Luis García. Por estafa: $31 Bernardino Escoto.

Salieron absueltos 12 individuos, se decretó la detención de 9 y fueron suspendidos 44 juicios.

QUINTA SECCION

Se presentaron ayer ante el Dr. Gonzalo Alvarado, acusados de prácticas de brujería y curanderismo, delitos que están comprendidos dentro de la sanción del caso 20, del artículo 41 de la Orden 213 de 1900 las siguientes personas:

Juana María Valdés López, Serafina Martínez, Nicolás Fresneda Hernández, Antonio Crucet, Juana Carreras, Secundino Crucet y Magdaleno Junco Junco.

El Ministerio Fiscal, representado por el Dr. Francisco Oscar de los Reyes, estimando probado el hecho pidió se castigara a los acusados con el máximun de la pena.

Pero el juez Dr. Alvarado impartió justicia en la siguiente forma:

Absolvió a Juana María Valdés López, defendida por el Dr. Antonio González Ramos, por haber éste demostrado que la acusada estaba enferma y que todas las piezas de convicción ocupadas eran ficticias, no las destinadas a dichas adivinaciones prácticas; absolvió también a Nicolás Fresneda Hernández, vigilante de la Policía Nacional, quien demostró plenamente su inocencia; absolvió a Antonio Crucet y a Magdaleno Junco Junco; impuso multa de $31.00 a Juana Carreras y multa de $100.00 a Secundino Crucet. El caso de Serafina Martínez, esposa de Fresneda Hernández fué suspendido para el próximo jueves 25.

Muy comentada, desde luego, favorablemente, fué la resolución que el Juez impartió a cada caso.

OTROS CASOS QUE CONOCIO ESTE JUZGADO

Antonio García Camero, es absuelto de amenazas; Daniel Castro, de daño; Antonio Nepomuceno, de daño; Máximo Díaz, de infracción de la Orden 217 de 1900; Celestino Cárdenas, de daño; Daniel Moquera, de infracción del Decreto 2133 de 1928. Jesús Joaquín Fuentes, de infracción del Reglamento sobre Tránsito de Carreteras; José M. Posada, de daño; Ramiro Fernández, de infracción de la Ley de 2 de junio de 1928; José Pérez Abreu, de amenazas; Antonio León, de riña y lesiones.

José Val, por daño, es condenado a $1.00; Mario Cárdenas, por riña y lesiones $2.00; Oscar Fernández, y Juan Ortas, por infracción sanitaria, $10.00 cada uno; Antonio Valdés, por infracción de la Ley de Carreteras, $5.00; Manuel Carballo y Jesús A. Campos, por lo mismo, $5.00 cada uno; Miguel Rodríguez, por daños, $2.00; Francisco Gutiérrez, por maltrato de palabras, $2.00; Manuel García Peláez, por infracción del art. 607 del C. Penal, $30.00.

UNA PIEDRA MATA A UN TRABAJADOR

SAN JOSE DE LAS LAJAS, abril 18, DIARIO DE LA MARINA, Habana. — Esta tarde falleció en el acto a consecuencia de la fractura del cráneo, el obrero de las canteras de Camoa, Justo Caparros, de España, de 32 años de edad, soltero. Una piedra de gran tamaño le ocasionó la muerte. El jefe de policía, Atriles, se personó levantando las primeras diligencias.—Corresponsal.

$100-CIEN PESOS para usted

CIEN PESOS PARA EL LECTOR DE Diario de la Marina QUE ACIERTE las fechas en que se van a insertar unos anuncios de

LOS CHOCOLATES

LA ESTRELLA — LA HABANERA — BAGUER — LA CONSTANCIA — EL FENIX — NESTRE-MARTINICA

LA Compañía Manufacturera Nacional ha señalado cinco días del próximo mes de Junio para la publicación de un anuncio de sus chocolates.

Estas cinco fechas se encontrarán en un sobre cerrado bajo la custodia del Notario Público de esta Ciudad. Dr. Raúl García Lazo.

Continuamente, y durante este mes y el próximo mayo, insertaremos un cupón que el lector tiene que llenar escribiendo las cinco fechas en que, a su juicio, se publicarán dichos anuncios. Estos cupones tendrán que remitirse a la dirección que más abajo se indica.

Se pueden enviar cuantos cupones se deseen a nombre de una misma persona, haciendo todas las combinaciones de fechas que se le ocurran.

Pero cada cupón tiene que venir acompañado de dos etiquetas de las que envuelven cada media libra de los repetidos chocolates. Si no llega el Cupón con las dos etiquetas, se declarará nulo.

La persona que envíe el cupón cuyas fechas coinciden con las fijadas en el sobre cerrado, será la que

El Alcalde de la Habana Tributará una Cordial Acogida a los Capitanes Sres. Jiménez y Iglesias

EN PRESENCIA DEL EMBAJADOR DE ESPAÑA Y DE LOS ALTOS FUNCIONARIOS DEL MUNICIPIO SERAN ENTREGADAS A AMBOS LAS LLAVES DE LA CIUDAD

EL MOVIMIENTO HABIDO DURANTE EL DIA DE AYER EN EL MUNICIPIO

LA CONSTRUCCION DEL MERCADO EN LA PLAZA DEL VAPOR.—CON RIGOR SE HARA CUMPLIR EL REGLAMENTO DE ANUNCIOS. — ESTUDIO DE BALANCES

El Alcalde doctor Miguel Mariano Gómez está ultimando los preparativos necesarios para que la ciudad tribute a los notables aviadores españoles Jiménez e Iglesias, una cordial recepción pública, cuando visiten la Habana, lo que se espera tenga lugar a mediados del entrante mes de Mayo.

Se ha dispuesto por el Alcalde que se coloque nuevamente frente a la entrada principal del antiguo edificio de Paseo de Martí número 1, donde radican provisionalmente las oficinas municipales, la glorieta que se utilizó en los pasados carnavales por el jurado que actuó en los concursos. En este lugar el Alcalde entregará a los aviadores Jiménez e Iglesias, las llaves de la Ciudad, realizando una ceremonia adecuada, situándose la banda Municipal al principio del nuevo Paseo de Martí, donde ejecutará distintas piezas musicales, especialmente la Marcha Real española y el Himno Nacional Cubano.

El Excmo. señor Embajador de España, Don Manuel de Méndez Vigo, ocupará lugar de honor en la glorieta, invitado expresamente por el doctor Gómez Arias.

LABORES EXTRAORDINARIAS POR EMPLEADOS DEL D. DE IMPUESTOS

Por el jefe del Departamento Municipal de Impuestos, señor Manuel de Cárdenas, habilitó ayer un gran número de empleados de esa dependencia, para que presten servicio especial de comprobación y notificación de apremio y embargo, en relación con expedientes que se tramitan contra contribuyentes morosos. Esas labores extraordinarias se llevarán a cabo de una de la tarde a siete de la noche, después que esos empleados rindan su labor administrativa en la oficina, en el turno de la mañana.

LA CONSTRUCCION DEL MERCADO EN EL PATIO DE LA PLAZA DEL VAPOR

En la obligación la Alcaldía de cumplir la Ley del Congreso sancionada por el Presidente de la República regulando el funcionamiento de los mercados de abasto y de consumo, ha sido necesario deshechar los planos confeccionados por el Departamento Municipal de Fomento, para la edificación de un mercado de dos plantas en el patio de la antigua Plaza del Vapor, y en donde se dará alojamiento a los ocupantes de las casillas de la plaza del Polvorín, que desaparece.

Dicha Ley prohibe la construcción de mercados de más de una planta, y ahora el jefe del Departamento de Fomento, arquitecto señor Evello Govantes, y el de Gobernación Municipal, señor Carlos M. Peláez, estudian la manera de que la distribución de locales en el nuevo proyecto sea equitativa, haciendo el mayor número posible de mesillas, a fin de complacer a los ocupantes del mercado del Polvorín, y de que la recaudación Municipal por tal concepto no disminuya, con grave perjuicio del sostenimiento de los servicios públicos encomendados al Gobierno Municipal.

En cuanto este estudio se termine, los arquitectos municipales harán el proyecto de mercado de una sola planta, siendo remitido por el Alcalde al Ayuntamiento para la aprobación del presupuesto de gastos y comenzar cuanto antes la construcción.

EL CUMPLIMIENTO DEL REGLAMENTO DE ANUNCIOS

Se tiene en estudio por el señor Evello Govantes un proyecto de decreto que será sometido a la consideración del Alcalde doctor Gómez Arias, recordando la conveniencia de que se cumpla en todas sus partes el Reglamento Municipal relacionado con la fijación de anuncios en los lugares públicos en vista de que el incremento de los mismos, tanto luminicos como en vallas, está perjudicando grandemente el ornato de la población.

En el decreto se dispondrá la aplicación de medidas enérgicas para el cumplimiento del Reglamento citado.

TRIBUTACION DE LA COMPAÑIA CUBANA DE ELECTRICIDAD

La Compañía Cubana de Electricidad ha presentado en el Departamento Municipal de Impuestos, los balances del primer seme tre de sus operaciones en el año de 1928, a los efectos de la tributación del 6 por ciento sobre sus utilidades, y de acuerdo con las mismas ingresó en la Tesorería Municipal la suma de $123.289.19, para el Municipio, y la de $30.822.29, para el Consejo Provincial de la Habana.

El Departamento de Impuestos remitió el expediente a la Contaduría, para la comprobación de los balances, y el Contador Coronel Tomás Armstrong, designó al señor Miguel Angel Masvidal, jefe de la Sección de Contabilidad, para que realizara ese trabajo.

El resultado ha sido que se le hicieran reparos a los balances, y en un informe en que se citan sentencias dictadas por nuestros Tribunales de Justicia en casos análogos, se consigna que la Compañía Cubana de Electricidad, debe de abonar al Municipio de esta capital por las utilidades obtenidas en las demás poblaciones de la República donde explota el negocio de gas y electricidad, y no por la división de la Habana, solamente como pretendía la empresa. En el informe se rechazan las deducciones hechas por la Compañía por intereses sobre la deuda, por estimarse que la misma no ha sido contraída a virtud de empréstito para las necesidades o ampliación del servicio. Con motivo de esos reparos, la Compañía Cubana de Electricidad, tendrá que pagar $257.442.97 al Municipio y $59.360.74 para el Consejo Provincial, que hacen un total general de $296.803.71, o sean $142.692.23 más de lo declarado e ingresado.

EL BUSTO DE ELOY ALFARO

La Alcaldía pagó ayer la suma de $76.00, por los gastos de almacenaje en los muelles de esta ciudad, del busto del Presidente Eloy Alfaro, de la República del Ecuador.

El busto, donativo del hijo de Don Eloy Alfaro al Ayuntamiento de la Habana, fué trasladado ayer al local que actualmente ocupan las oficinas municipales, para su conservación hasta el momento en que se coloque en el lugar público determinado.

PAGO DE LA ALCALDIA A O. P.

Pagó ayer la Alcaldía a la Secretaría de Obras Públicas, la suma de $158.68, por los gastos de enbronque del servicio de agua en la casa Campanario número 227, de propiedad municipal, y donde, por iniciativa del doctor Miguel Mariano Gómez, se está terminando la construcción de un instituto Anti-venéreo.

ABONO DE MENSUALIDADES

Antonio Ramos Arrazcaeta, comprobador del Departamento de Impuestos, a quien se le instruía un expediente administrativo por irregularidades en el desempeño de su cargo, ha solicitado del Alcalde que se le abone el importe de 18 días que ha estado suspenso de empleo y sueldo, toda vez que la causa que se le seguía, ha sido sobreseída por la Audiencia de la Habana.

REGISTRO DE INQUILINOS

Informa a la Alcaldía la Sub-Estación de Policía de Luyanó, que en la casa Ulacia número 23, no se cumpla la disposición municipal que obliga a los encargados de casas de vecindad a llevar un registro de inquilinos.

CONFERENCIAS ACERCA DE LA ARQUITECTURA

El señor Adolfo R. de Arellano, presidente del Colegio de Arquitectos de la Habana, ha dirigido al Alcalde doctor Miguel Mariano Gómez, una atenta invitación para que asista a una serie de conferencias sobre arquitectura que celebrará esa institución.

La primera de esta conferencias se verificará el día 18 del actual a las nueve m. en el local social del Colegio de Arquitectos, siendo los conferenciantes, los señores Alberto Camacho, Silverio Acosta y José Menéndez.

BAJA DE CASAS DE HUESPEDES

Se ha dirigido a la Alcaldía el señor Braulio Villar, en su carácter de presidente del Gremio de Casas de Huéspedes, pidiendo se ordene la comprobación corrspondiente para que sean dados de baja los contribuyentes de ese giro establecidos en estas casas:

Acosta 1 y 121, de Ramiro Rodríguez; Ave. de Bélgica 43 y 45, de Isabel aldés; Bélgica 29, de Estelvina Ares y Blas; Ave. de Italia 101 altos, de Domingo Rodríguez; Dragones 44, altos, de Ramón Pendás; Consulado 146, altos, de Miguel Sardo; San Rafael 101 altos, de Estrella Rodríguez; General M. Suárez 43 altos, de Mercedes G. de Mangarras; Máximo Gómez 15 altos de González y Delgado; Oficios 62, de Villaamil y López; Padre Varela 15 altos, de Sebastián S. Lozano; Ricla 18 y medio, altos, de Manuel Quintela; y Sol número 81 altos, de López y Trespalacios.

DEUDORES AL ESTADO

La Administración de la Zona Fiscal de Occidente solicitó ayer de la Alcaldía, se le informe si son contribuyentes al Municipio por algún concepto, a fin de iniciar los expedientes de apremio por débitos al Estado, los señores Hortensio Fernández Hidalgo; Compañía Arrendataria San José; Canadian American Trading Co.; Compañía Azucarera Industrial Agrícola España; Tavana Tobaco Export; Cesareo González y Co.; Compañía Comercial Cubana; Francisco Ríos; Josefa y Matías Fernández; Rey, Pérez y Co.; Fidel Campo; Santos Rodríguez; Castiñeira y Hno.; Primitivo Fernández; Pérez y Recio; Florentino Llano; Eleuterio Ibáñez; Casimiro Arenas; Jo Chang; Antonio González; Ramón García; Vicente Lanas; Andrés Vilagran; Avelino Pérez; Braulio García; Manuel Font Yon; Domingo Aroch Hill y Hno.; Alvaré y Cia.; Francisco Ríos; F. Mercadal y Cia; Josefa y Matías Fernández; Díaz y Fernández y María Josefa Rodríguez.

DESOBEDECIO UNA ORDEN DE LA ALCALDIA

En la Alcaldía se recibió ayer copia del acta levantada por la Policía de la Décima Estación, donde consta haber dado cuenta al Juez Correccional de la Sección Cuarta, por desobediencia contra el señor Manuel Alejo Cardiz, de la Sociedad Murgia, Alejo y Cía., quien no cumplió una orden del Alcalde Municipal, disponiendo la paralización de obras en 12 y 21, en el Vedado.

TENIENTE DE BOMBEROS,

Devolvió ayer al Municipio la Audiencia de La Habana, el expediente personal del señor Javier Carrasquillo y Rubio, cuya reposición ha sido ordenada como Teniente del Cuerpo de Bomberos.

NOTIFICACIONES DE MULTAS

Remitió a la Alcaldía la Jefatura de Policía 246 notificaciones de multas impuestas por infracciones de las Ordenanzas Municipales y la Ley del Cierre, procediendo 68 de la Sección del Tránsito, 42 de la Sexta Estación y el resto de los demás prescintos.

LA TRAMITACION RAPIDA DE LOS EXPEDIENTES

Ayer el alcalde dictó una disposición en que ruega a los jefes de los distintos departamentos municipales que en la tramitación de los expedientes de todas clases se ajusten a lo que se ordena en un Real Decreto de 1888, especialmente en lo relativo a la rápida resolución de cuantos asuntos atañen a los contribuyentes.

MUSICO DE LA BANDA.—

De conformidad con propuesta del maestro Gonzalo Roig, director de la Banda y Escuela Municipal de Música, el Alcalde ha decretado que el profesor Martín Quiñones y Zerquera continúe prestando servicios como músico de la Banda, en la vacante por fallecimiento del señor José Guanche y Valdetoro, y hasta tanto se cubra la plaza por oposición. También se ha decretado la cesantía de la señora Laura Mora de Vidal, que se encuentra en Nueva York, como profesora de la Escuela Municipal de Música, siendo designada para sustituirla, hasta que se saque a oposición la plaza, la señorita Fe Esperanza Castillo y Gómez.

NOTIFICACION ENTREGADA

La Alcaldía Municipal de Guanabacoa ha participado a la de La Habana, que se ha cumplido la orden de notificación a la señora Celia Rosado Aybar, vecina de Martí número 38, en aquella Villa, para que proceda a pintar la fachada de la casa de su propiedad en San Nicolás número 20, en esta ciudad previo el pago de los arbitrios correspondientes.

FINCAS URBANAS AL COBRO

En los registros de Fincas Urbanas de la Sección de Impuesto Territorial del Departamento de Impuestos se ha dado de Alta varias fincas que comienzan a tributar para su cobro; debiendo ser satisfechos por los interesados antes de treinta día para que no incurran en el diez por ciento de recargo:

San Nicolás 117, de Vicente Villanovo; 27 entre A y B Vedado, de Vicente Villanovo; Avenida de la Independencia número 215, esquina a Subirana de Carlos Alvarez González; Pedro Pernas entre J. Alonso y M. Pruna s|19 y 20 m|10 de Luis Martínez Fernández; Quinta 58 entre C y D, Vedado, de José R. Villalón; Quince s|n. entre 26 y 28 Vedado, de Pedro García Amador; Reforma 16 solar 1 manzana 36, de Benjamín Clarck; Reforma 14, de Benjamín Clarck; Pedro Consuegra 68, entre Agustín y Carlos Manuel, de Elvira Guillot, viuda de Maruri; Velásquez sn. y Buenavista, Luyanó, pte. s|2 m|a. de Agustín Gago Silva; Vista Alegre s|n. e| Delgado y Goicuría Reparto Ampliación Mendoza, de Manuel López; Vista Alegre s|n. e| M. Rodríguez y Sola, A. Apolo, de Santiago Sánchez; Séptima y L, Vedado de Isabel Reyes de Zúñiga; Tenerife 86, de Ramón C. Zardón; Leonor Pérez 12, de Enrique Saavedra; Marianao 12, entre Lombillo yy Piñera, de Manuel Gato; Milagros s|n. entre J. Delgado y Goicuría s|14 m|57, de Juan Aedo; Manuel Pruna 144, de Joaquín Valle Coll; Marianao letras A, B, C, D, F, G y H esquina a Domínguez, de Santiago Paz Díaz; Manuel Pruna 146, de Joaquín Valle Coll; Oeste y Gertrudis, finca Rosario, Naranjito, de Aguedo Díaz Alvarez; Vista Alegre 12 e| S. Lázaro y 10 de Octubre de Escolástico Ganzo; 21 número 285 entre C y D, Reparto Medina, de María Pardo García; Seis número 58 entre 7a. y 5a. Vedado, de Lucindo Alvarez; Juan C. Zenea esquina a R. M. Alonso 88, de Bernardo Solís y García; 27 sin número entre A y B Vedado, de Vicente Villarnovo Casto; Unión s|n, el Libertad y Johnson, solar 36 manzana 89, Riparto Vivanco, de Juan Delgado y Herrera.

RECTIFICACIONES DE RENTAS

Por la Sección de Impuesto Territorial del Departamento de Impuestos, se han practicado varias rectificaciones de rentas de fincas urbanas, habiéndose expedido los recibos de acuerdo con lo declarado por los propietarios.

Los recibos expedidos deberán ser satisfechos antes de treinta días para no incurrir en el diez por ciento de recargo:

Máximo Gómez 22, de Francisco Martínez; Escobar 102, de José M. Puig; La Rosa 2 letra B, de Carmen Justiniani; Escobar 10 y 12, de Dolores Ortega; Francisco V. Aguilera 118, de José de la Peña; Reforma entre Pérez y Santa Ana letra B de Amelia Viñas Ortiz; Manuel de la Cruz 20, de Manuel Flores; Pí Margall 37, de Dolores Agramonte; Máximo Gómez 449, de Herederos de F. G. Bustamante; Zayas número 40 de Juan A. Ajuria; Peñalver 90 de Emilia A. Tró; Porvenir 9, de Andrés Arias; Macedonia s|n. y Buenos Aires de Luciano Herrera Ortiz; Máximo Pómez 10, de Alfonso Pómez Mena; Milagros por Figueroa s|n. de Manuel Díaz de Villegas; República del Brasil 96, de Joaquín Socarrás.

INFRACTORES MULTADOS

Por infracción de las Ordenanzas de Construcción, el Alcalde ha multado en 25 pesos a cada uno de los siguientes señores:

José Vázquez; Modesta Castro; Aurora García; Antonio Villazón; Narciso Mateu; Pedro Cagigas; Manuel Hierro; Francisco Girón José Vilches Duque, vecinos todos del reparto Los Pinos; Marcelino López, de Fábrica y Havana Central; José Alvarez de M. Rodríguez 14; David Gómez, de Wilson y 20, Vedado; Francisco Crespo, de Tenerife 61; y Ramos y Co., de Neptuno 177.

—También ha sido multado en 25 pesos Francisco Lee, por no dar cuenta del traspaso de la licencia del puesto de fruta: situado en Gervasio 21.

INFRACTORES DEL REGLAMENTO DE PESAS Y MEDIDAS

Por infracción del Reglamento de Pesas y Medidas fué multado en la suma de $14.40 por la Alcaldía, el señor Secundino Caribe, dueño del garage situado en Zequeira número 1, por usar medidas cortas en la venta de la gasolina.

DATOS QUE PIDE UN JUZGADO

El Juez de Instrucción de la Sección Segunda ha solicitado del Alcalde, se le informe a nombre de qué personas aparecen inscriptos los automóviles números 15,997 y 6,803 y a qué industrias se les dedica; y al propio tiempo si los señores Oscar Ceballos y Amado Pérez, tienen título de chauffeur.

CREDITO DE 18.000 PESOS SUSPENDIDO.

Se recibió ayer en la Alcaldía, copia de la resolución dictada por el Secretario de Gobernación, suspendiendo el crédito de 18,000 pesos votado por el Ayuntamiento de la Habana para la construcción del tramo de carretera entre El Lucero y Tumba Cuatro, aduciéndose que se infringe el artículo 126, de la Ley Orgánica de los Municipios, en su inciso quinto.

NO LE HAN PRACTICADO LA COMPROBACION

El Dr Enrique José Varona, propietario de la casa situada en la calle 15 número 370, en el Vedado, ha dirigido una comunicación al Alcalde Municipal exponiéndole, que, de acuerdo con la Ley hubo de solicitar en la primera quincena del mes de Julio del año 1927, rectificación de la renta de la expresada casa, y que a pesar de haber transcurrido dos años no se ha tramitado el expediente oportuno.

Termina su escrito el Dr. Enrique José Varona, pidiendo al Dr. Gómez Arias, ordene la rectificación de referencia, a fin de que no se acumule mayor cantidad de recibos, pues le sería difícil abonarlos todos a la vez ya que como ha informado debe dos años de contribución a consecuencia de no haberse tomado en consideración la solicitud por él presentada.

TESORO MUNICIPAL

La recaudación obtenida en la Tesorería Municipal el día 17 del actual, fué esta:

Por Ejercicio Corriente, $35,545-14 Por Resultas, $2.723-30. Y para el Consejo Provincial $2.215-17.

EXISTENCIA EN CAJA

La existencia en Caja por todos ceonceptos era ayer doe $1.374,891-51, divididos por conceptos en la siguiente forma:

Para Pensiones a Veteranos y Contingente Sanitario, $49,154-30; de Ejercicio Corriente, $348,048-38; del Consejo Provincial, $30.284-61; de Resultas, $886,848-21; del Presupuesto Extraordinario, $287-94; y por Depósitos, $60 268-12.

SI SON CONTRIBUYENTES

Los distintos Jueces de Instrucción de esta capital solicitan de la Alcaldía se les informe si aparecen como contribuyentes por algún concepto a la Administración Municipal los señores Pedro Cuéllar Espinosa, Rogelio Alvarez y Alvarez, Félix Figueras y Alfonso, Gerardo Martínez Suárez Martín Wong o Alfonso Luís, Juan Macias y Albarrán, Desiderio Machado Vázquez, Florencio Caracena, Bruno Guijarro y Hernández, Wifredo Prado Martínez, Caridad Cortés viuda de Silva, Antonio Gaitan, Arturo Jong o José Chang, Alberti Yi y Julio San, Antonio Fernández García, Abraham Guerra y Guerra, Orlando Brito yy Alfredo Díaz.

Idénticos informes piden los Jueces Municipales de esta ciudad respecto a los señores Alfredo Suárez y Suárez, Camilo Loureiro López y Manuel Calviño Vázquez.

LICENCIA DE LA ALCALDIA

Solicitaron ayer licencia de la Alcaldía, los señores Gregorio Arada, para escritorio de tintorería en la calle 10 número 214; Fierro y Sobrino, para rastro de automóviles en Luzuriaga 153; Valentín Bello, para carnicería en San Rafael 123; Manuel González, para carnicería en San Francisco 199; B Shinnes, para fábrica de calzado en Sol 112; Antonio Domínguez, para lechería en Salud 151; Castaño y Clavera, para café en Máximo Gómez 23; Joaquín García, para ferretería en Chávez 125; Luis Lima, para frutería en Estrada Palma 31; Carlos Bartet, para pintor de brocha gorda en General Carrillo 65; Ros y Cia., para rastro en Salud 124; y Carlos Arnavat, para pintor al óleo en Habana 68.

LOS COBROS

Los cobros el día 17 por cuotas ocasionales ascendieron a la suma de $282.84; por multas a la de 219.00 pesos y por espectáculos públicos, a la de $144.41

RECURSO

La Compañía de Mercados de Abasto y Consumo de la Habana, S. A. presentó ayer un recurso ante el Registro General de la Alcaldía, contra la liquidación que le hiciera la Contaduría y aprobara el Alcalde, para que dicha empresa ingresara en las arcas municipales la cantidad de $21,329,31 por el 8 por ciento de las utilidades obtenidas por esa empresa durante el año natural de 1928 en el Marcado Unico, y cuya cantidad corresponde percibir al Municipio y Consejo Provincial.

En el escrito presentado se hace constar que la empresa en cuestión está exenta de ese impuesto, de conformidad con lo que determina la Ley del 6 de julio de 1928, que modificára el inciso séptimo del artículo 216 de la Ley Orgánica de los Municipios.

Alegan los recurrentes que por esa nueva Ley se regula que el pago de tanto por ciento de las utilidades que obtengan diversas empresas, entre las que se encuentra la del Mercado, se haga al Estado, ya que resultaba que por el mismo concepto se debía tributar al Municipio y al Estado.

FUE DESCUBIERTO UN CEMENTERIO INDIO EN LA COSTA DE CAMAGÜEY

Se designará un delegado oficial para hacer investigaciones históricas. Saldrán mañana hacia Matanzas, los normalistas

El señor Secretario de Instrucción Pública dirigió ayer un escrito al doctor Carlos de la Torre, Presidente de la Comisión de Asuntos Arqueológicos, manifestándole que, según noticias recibidas por el Director del Instituto Provincial de Camagüey, existe en la finca Altamira, en la costa sur de la provincia citada, un cementerio indio, que ofrece un caudal apreciadísimo de datos históricos; por cuyo motivo desea saber si sería conveniente enviar una comisión que asesorara al Director del referido Instituto en sus investigaciones científicas.

CONCURSO DE MUSICA

El señor Secretario de Estado ha dirigido al de Instrucción Pública adjuntándole un ejemplar del Boletín Oficial del Ministerio de Instrucción Pública y Bellas Artes de España y manifestándole que el Director General de Enseñanza Superior y Secundaria del Ministerio referido le ruega por su conducto se sirva publicar en la Gaceta Oficial de la República las bases del Concurso de Música que auspicia aquel Ministerio.

CONFERENCIA URGENTE

El Secretario de Instrucción Pública contestó ayer al telegrama que le dirigió el Director de la Escuela Normal de Santa Clara, diciéndole que estaba autorizado para venir a conferenciar urgentemente con él sobre los asuntos que señalaba en su telegrama.

Sabemos que el mencionado Director ha tenido que implantar medidas drásticas en su Escuela, para corregir cierto estado de cosas un tanto difícil.

LOS NORMALISTAS

Mañana, a las cinco de la mañana, saldrán, como hemos anunciado, en el crucero Cuba, los alumnos de la Escuela Normal de Maestros de la Habana, quienes visitarán la ciudad de Matanzas.

Ayer recibió el doctor Gustavo Loredo, Director del plantel, la autorización oficial del señor Secretario para realizar el viaje en el Cuba.

Más tarde estuvo en la Secretaría el doctor Loredo para invitar personalmente al señor Secretario, quien delegó al doctor Gonzalo Chirino para que lo representara.

LICENCIA A MONTORI

Se ha resuelto conceder un mes de licencia con sueldo, por enfermedad, al doctor Arturo R. Montori, Profesor de la Escuela Normal de Maestros de la Habana.

También han sido concedidos dos días de licencia con sueldo, por enfermedad, a la señora Esperanza Ruiz de Alemán, profesora de la Escuela Normal de Santa Clara.

LOS HABILITADOS

En una resolución dictada ayer por la Secretaría de Instrucción Pública se recuerda a los maestros habilitados que pueden aspirar a las becas establecidas en las Escuelas Normales, siempre que llenen los requisitos exigidos en la Ley de 17 de febrero de 1926.

EXCURSIONES ESCOLARES

En la tarde de ayer una Comisión de los Hermanos Maristas, integrada por Profesores y Alumnos en número de veinte, visitó los hermosos jardines de La Cotorra, a fin de organizar una magnífica excursión con todo su plantel a tan bello lugar. Regresaron gratamente impresionados de las bellezas de la finca; de la magnífica y moderna instalación; así como de la acogida cariñosa que les dispensó el señor Conde.

Hoy es un día de regocijo, de grato esparcimiento para las colegialas del plantel Las Mercedes, el centro educativo que tan sabiamente dirigen las señoritas Morales, en la aristocrática barriada del Vedado.

Desde hora bien temprana de la mañana y en lujosos ómnibus se dirigirán 10 profesoras con más de 150 alumnas a los espléndidos y poéticos jardines de La Cotorra, donde permanecerán todo el día, dedicando parte de su tiempo al recreo en el Parque de Diversiones, pletórico de atractivos; a estudios prácticos de la naturaleza y de la industria, desarrollando al final un ejercicio escrito de las impresiones recogidas en el día. El doctor Cadenas, Director Técnico de la Industria, les ofrecerá una conferencia en sencillo lenguaje, sobre temas hidrológicos e industriales.

Al final el señor Conde con su proverbial gentileza, obsequiará a todas las visitantes.

CERTIPICACION

El Secretario de Instrucción Pública extendió ayer una certificación exponiendo que, según los informes que obran en su poder, los materiales de enseñanza dirigidos al colegio Los Amigos, incorporado al Instituto de Segunda Enseñanza de Santiago de Cuba, por la Central Scientific Co., serán destinados a uso oficial del plantel, por lo cual deben ser eximidos dearancel.

FRANQUICIA

Se ha trasladado al Secretario de Comunicaciones un escrito del Director de la Escuela Normal de Pinar del Río, solicitando franquicia postal certificada, para los trámites oficiales.

TITULOS VISADOS

Ayer fueron visados los siguientes títulos:

Bachiller en Letras y Ciencias expedido por el Instituto de Segunda Enseñanza de Oriente a favor del señor Arturo Sacasas y Olivé.

Doctor en Filosofía y Letra: expedido por la Universidad de la Habana a favor del señor Pedro Eduardo Cartaya y García.

Bachiller en Letras y Ciencias expedido por el Instituto de Segunda Enseñanza de la Habana a favor del señor Diego Rosado y de la Espada.

EL DR. BIADA

El doctor Rafael Biada Dini, Catedrático de Histología Anormal de la Boca de la Escuela de Cirugía Dental nos participa atentamente que ha trasladado su domicilio para la calle Línea número 90, entre Paseo y 2, Vedado.

Muchos éxitos deseamos al distinguido amigo y notable Odontólogo en su nueva residencia.

HABLARA EL DR. A. MONTO ESTA TARDE

En la Normal conferenciará sobre "La Madre Inmortal"

Hoy, viernes a las cuatro y media de la tarde, pronunciará una conferencia el señor Arturo Montó y Serrano, en la Escuela Normal para Maestras de la Habana Diaria frente a Suárez, acerca del tema: "La Madre Inmortal. Su monumento nacional".

Ha de ser muy grata para el Claustro de Profesoras, Maestra de la Escuela Anexa y señoritas alumnas de dicha Normal, así como para las personas que concurran a ese acto, la conferencia que les ofrecerá el señor Montó.

CANTIDAD PARA DEVOLUCIONES

Debe fijarse en presupuesto doscientos cincuenta mil pesos

La Cámara de Comercio Cubana, le ha pedido a la Secretaría de Hacienda, que ponga término a esta situación anormal. Debido a errores o a diferencias de criterios interpretativos en la aplicación de las leyes fiscales, la Hacienda ingresa importantes cantidades de dinero cuya devolución manda a hacer a los contribuyentes previa la demostración en cada caso del error cometido; pero como las sumas que se fijan anualmente en los presupuestos son verdaderamente insignificantes, resulta que la mayoría de los contribuyentes se quedan sin cobrar años tras años, lo que el Estado les adeuda.

Como consecuencia de esto último, se han venido acumulando de año en año las cantidades que el Fisco debe a los contribuyentes por concepto de reintegro, las cuales, según cálculos prudentes, están cerca del medio millón de pesos, por lo que se hace necesario elevar las asignaciones que por dicho concepto se consignan en los presupuestos anualmente, pues las de cinco mil a doce mil pesos ($5,000 a $12,000) hasta ahora fijadas, son insuficientes, dado que pasa de $250,000 lo que hay que devolver a los contribuyentes, en cada año por cobro indebido.

No sería por tanto exagerado que se señalase cada año la cantidad de $250,000 para devoluciones, debiendo empezarse por el próximo presupuesto para 1929-1930, ya que todavía no ha sido fortalecida.

DE JUSTICIA

El Presidente de la República, a propuesta del Secretario de Justicia, ha firmado los siguientes cargos:

"Autorizando al Sr. Cornelio Aproniano Riverón y Téllez, para cambiar su nombre de Cornelio por el de Carlos, nombrándose en lo sucesivo Carlos Aproniano Riverón y Téllez.

Autorizando a María Juana Cecilia Sofía para adicionar antepuesto al apellido Solís el de Arceo, nombrándose en lo sucesivo María Juana Trceo y Solís.

LA DIRECTIVA DE LA ASOCIACION DE INDUSTRIALES DE CARRUAJES VISITO EL "DIARIO DE LA MARINA"

Piden protección arancelaria para sustraerse de la ruina

ESCRITO AL GRAL. MACHADO

En su campaña, se han acercado a cuantos pueden favorecerlos

En la mañana de ayer visitaron a nuestro Director, los señores Celestino Suárez, presidente, Octavio Doval, vice-presidente, Alfonso Pérez, secretario, Ricardo Minué, vice-secretario, Manuel Santalucía, tesorero, Isidro Mercadé, vicetesorero, Daniel Naredo, José Iglesias, Bercedo y Arieta, y Domingo Regalado, Vocales, acompañados del señor Alfonso Roselló, Jefe de Información de nuestro colega "Heraldo de Cuba". Dichos señores que componen la Directiva de la Asociación de Industriales del Giro de Construcción y Composición de Carruajes, expusieron a nuestro Director, que acaban de iniciar una vigorosa campaña con el objeto de obtener del Gobierno, la debida protección arancelaria que permita subsistir la importante industria que representan, pues de continuar los aranceles en la forma actual no retardará su completa ruina. A continuación publicamos el escrito que la referida Asociación, ha dirigido al Honorable Presidente de la República, al Presidente de la Comisión Técnica Arancelaria y demás miembros que la componen; Secretario de Agricultura, Industria y Comercio, Presidente y miembros del Senado y de la Cámara de Representantes.

La Directiva del Giro de Construcción y Composición de Carruajes, en el DIARIO DE LA MARINA.

ASOCIACION DE INDUSTRIALES DEL GIRO DE CARRUAJES EN GENERAL Y SUS SIMILARES (o séase Automóviles)

Señor:

En mi carácter de Presidente de la Asociación de Industriales del Giro de Construcción y Composición de Carruajes y sus Similares e interpretando el sentir y la aspiración común de todos los que en la misma militan, tengo a bien dirigirle la siguiente exposición con el ruego encarecido de que, una vez impuesto de nuestros problemas y de la crítica situación por la que atraviesa nuestra industria, acuda en auxilio de la misma, aplicando el saludable remedio que de su cubanidad, de su competencia en asuntos económicos y de su gran espíritu de justicia esperamos los que en nuestro país cooperamos con el actual Gobierno al propósito de intensificar y consolidar las industrias nacionales.

Conjuntamente con este escrito, le estoy incluyendo artículos y comentarios favorables a nuestra causa que han aparecido en los periódicos de esta capital "Heraldo de Cuba", DIARIO DE LA MARINA y "Excelsior-El País", en los que se detalla con bien documentada información, el alcance y la naturaleza de nuestra crisis. La Comisión Técnica Arancelaria, por usted tan dignamente presidida, puede confrontar, con estos datos, uno de los problemas más aflictivos y más complicados que afectan a la vitalidad de la República, por cuanto la industria de la construcción y reparación de carruajes, es no sólo una de las más antiguas e importantes de Cuba, sino, también, una de las que tienen vinculada a su vida la prosperidad y el sostenimiento de muchos giros comerciales, tales como Almacenes de Maderas del País, Ferreterías, Tiendas de Talabartería, Idem de Pinturas y Casas dedicadas a la venta de Accesorios.

Fundada en época colonial adquirió su máximo esplendor en los primeros años de instaurada nuestra República, cuando fabricábamos, con obreros y materiales del país, la totalidad de los carruajes que circulaban en Cuba, tales como la "Duquesa", el "Faetón", el "Milord", el "bis a bis", el "Príncipe Alberto" etcétera. Cuando la tracción animal fué sustituída por la mecánica, ese natural impulso del progreso hizo que nuestra industria se modificase y se ampliase aplicada al giro del automóvil, nosotros construíamos, de acuerdo con las necesidades climatológicas, carruajes de esta índole superiores, en elegancia, duración y acabado a todos los que se importaban del mercado exterior, tanto europeo como norteamericano.

El auge y el esplendor de nuestra industria fué advertido rápidamente por los productores norteamericanos y enseguida, con aquel espíritu de cooperación y de desplazamiento en ellos característicos, adoptaron la iniciativa ante que podía adueñarnos en absoluto en nuestro mercado y que nos habría de desplazar a nosotros de esa actividad lucrativa. Como en Cuba no se fabrican motores ni chassis de automóviles, los fabricantes de éstos, confabulados con los Carroceros norteamericanos, acordaron aumentar en un 35 por ciento el precio de los mismos, aumento que se traducía después de una rebaja, también de un 35 por ciento en el precio de las carrocerías. De este modo, el vehículo pudo conservar su mismo precio pero el comprador cubano se ve impedido de adquirir el chassis solo, toda vez que sobre éste es sobre el cual radica el recargo económico. Prácticamente, ese medida, está arruinando nuestra industria, porque ya en Cuba no se nos ordena, como ocurría hasta aquí, la fabricación de **Carrocerías para camiones de reparto, ídem de carga, ambulancias, ómnibus de pasajeros, etc., etc.,** que era **nuestra especialidad**. El comprador se ve impelido a adquirir el carruaje completo en los mercados norteamericanos.

Antiguamente, también, el propietario de un automóvil, después de algún tiempo de usarlo, recurría a nosotros para introducirle reformas que lo adaptaran a los modelos modernos dándole así una durabilidad que era beneficiosa para sus intereses. Ahora también se nos ha usurpado esa natural fuente de ingresos. Con la implantación de un sistema de ventas ingeniosamente urdido y con los cambios incesantes de modelo que realizan todas las fábricas resulta que el propietario de una máquina, al año de usarla, la devuelve a la agencia, que la toma en un precio irrisorio, entregándole otra nueva. Quiero decir que el propietario es siempre deudor y que la utilidad de esas operaciones comerciales se va íntegra a los mercados extranjeros, sin que en Cuba quede un solo centavo que beneficie a la economía general del país.

Los automóviles de cada año quedan fuera de la circulación, porque el cupo de capacidad adquisitiva de toda la República, está absolutamente cubierto. Por tanto esas máquinas son vendidas a los llamados "Cementerios de Automóviles", donde se liquidan a precio de hierro viejo como accesorios de reparación. En suma, por tal sistema, que abarca desde los automóviles para pasajeros, hasta los carros de carga, nuestra industria ha quedado reducida a los estrechos y misérrimos límites de la reparación parcial de vehículos que sufran desperfectos en choques, y en vez de una actividad fecunda provechosa que daba utilidad a millares de obreros, **a cinco tiros comerciales** y a la economía general del país, queda sólo una industria depauperada que va languideciendo y que desaparecerá en un futuro inmediato.

Huelga toda consideración específica porque a usted y a los ilustres miembros de la Comisión Técnica Arancelaria no se les puede escapar la trascendencia de este problema que puede influir decisivamente en la crisis económica nacional. Pero sí es necesario por lo menos, indicar que la fabricación de carrocerías para vehículos ha llegado en Cuba a un grado de perfección técnica tan insuperable, por la calidad de la mano de obra y por la calidad típica de nuestras maderas, superiorísimas a las que se emplean en los mercados norteamericanos, que, si esta industria se intensificara y encontrara, como es de justicia el apoyo oficial, no estaría lejano el día en que en nuestro país se emprendiera la fabricación de motores y chassis para automóviles, como ocurre ya en la Argentina, en México y desde luego, en España, Italia y otros países del nuevo y viejo mundo.

Esta sugerencia dimana de consideraciones lógicas y parte, sobre todo, de la realidad del momento actual, en que está presidida la República por un ciudadano ejemplar, cuyo más ardiente anhelo, según le ha reiterado de palabra y lo ha demostrado con hechos, es hacer de la nación un gran centro de actividad fabril, industrial y comercial, único medio de alcanzar en un plazo inmediato nuestra absoluta independencia económica.

No es mi propósito ni el de los asociados que presido dictar orientación alguna a ese organismo, integrado por personas de alta capacidad técnica, pero sí me permito apuntar a su claro juicio, la necesidad de una ayuda o defensa que nos preserve, de la ruina actual y de la desaparición futura, imponiendo a toda carrocería

Firmados los Decretos Concediendo Cruces a los Sres. Montoro, J. G. Gómez, G. Kohly y Judah

PRIMERA COMUNION.

En días de Abril y Mayo son muchos los muchachos que hacen su primera comunión, como alumnos de importantes colegios religiosos.

EL ENCANTO, siempre atendiendo a prestar su concurso como un servicio público, tiene en los Departamentos de Niñas y de Niños, todos cuantos artículos son precisos para asistir a la primera Comunión: trajes blancos de distintas calidades, cintas, chalinas, sombreros, zapatos, medias, guantes, camisas, etc.

PRECIOS MUY ECONOMICOS.

Tercer piso. El Encanto

Camisas a la medida.

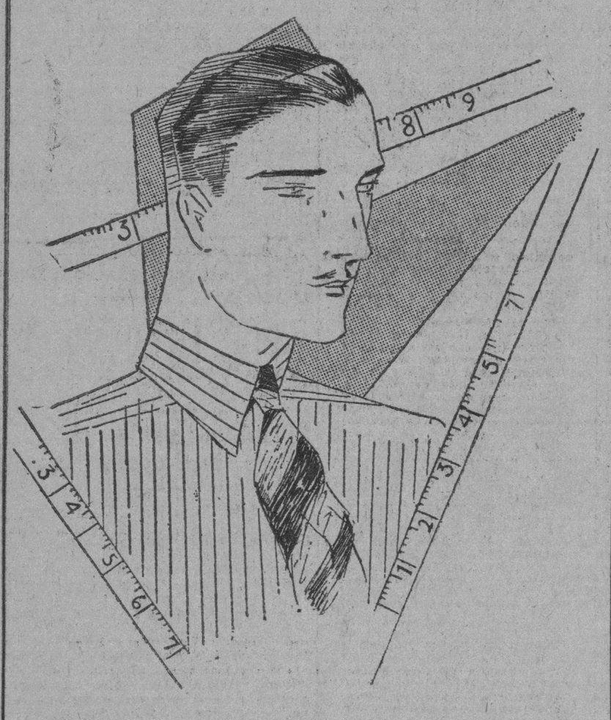

Usted conviene, naturalmente, en que la mejor camisa es la hecha a la medida... cuando la corta un buen camisero y se dispone de telas de moda y excelente calidad.

Un camisero así está al frente de los talleres de camisería de EL ENCANTO. Y batistas francesas y holanes finísimos acaban de recibirse en el Departamento de Caballeros: géneros de dibujos y colores muy nuevos.

Hablamos a usted de algo que le es bien conocido, pero que recordamos con motivo de las nuevas remesas de telas para camisas por el cambio de estación, cuando toda persona elegante gusta de reponer sus habilitaciones de acuerdo con las alternativas de la moda.

Ninguna prenda de vestir puede producir más molestias que una camisa mal cortada. Las que se hacen a la medida en EL ENCANTO garantizan un ajuste del cuello perfecto y cómodo.

Planta baja. El Encanto

VEA LOS NUEVOS MODELOS DE SOMBREROS DE PAJA. LAS MEJORES MARCAS. Y "KNOX" COMO PREDILECTA.

UNA BATALLA DE FLORES EN PRADO

En las Oficinas de la Comisión Nacional del Turismo, se ha recibido un escrito de la Asociación de Comerciantes y Banqueros de la Calle Obispo, recomendando que en el Programa Oficial de festejos para el 20 de Mayo no se repitan los mismos actos de otras veces.

"La ciudad de la Habana, dicen, va a ser visitada por muchas embajadas extranjeras todas ellas integradas por personalidades de conocido relieve social, y este acontecimiento que tanto dice en favor nuestro, bien merece la realización de alguna fiesta pública social que, saliéndose de lo corriente, revele a los visitantes el progreso de nuestras costumbres. Con tal motivo, nos permitimos sugerir a esa Comisión Nacional del Turismo un número oportuno, el cual si se organiza debidamente pudiera resultar la nota culminante de las fiestas: nos referimos a una batalla de flores en el Paseo del Prado, en la tarde del 20 de Mayo, sin ir más allá del Parque de Maceo.

Zapatos de Niña.

Al hacer la exposición general de vestidos y sombreros de señoras y niñas, también se mostraron los nuevos estilos de zapatos. La moda debe tener un sentido de universalidad que alcance a todos los detalles.

Invitamos a usted a que vea los zapatos de niña llegados últimamente. Hemos hecho la selección entre los que con preferencia recomiendan los modistos franceses.

El Encanto — PRECIOS ECONOMICOS.

TERCER PISO. Tres ascensores.

Tres de los Prófugos de la Cárcel de Santiago de Cuba Están Presos en Santo Domingo y Haití y se Concederá su Extradición

EN AMSTERDAM SE EXHIBIO UNA OBRA QUE NOS DEPRIME

Angel Solano Jefe de las Oficinas del Comercio Exterior Será Condecorado Ante los Empleados.-Noticias de la Secretaría de Estado

A las 11 menos cuarto de la mañana de hoy, tendrá lugar en la Secretaría de Estado, un acto sencillo y solemne al que asistirán todos los empleados de ese departamento, además de los jefes de la Cancillería.

Trátase de la imposición al señor Angel Solano, efe de las Oficinas del Comercio Exterior, de la Cruz de Oficial de la Orden de Carlos Manuel de Céspedes, concedida a ese digno e inteligente funcionario en la mañana de ayer por el propio Presidente de la República, en razón de los méritos reconocidos al señor Solano en veinte años continuos de labor en favor de los intereses de la importante Secretaría de Estado.

La imposición de la cruz la efectuará el Dr. Rafael Martínez Ortiz, Canciller de Estado, quien pronunciará breves palabras encomiásticas en honor del homenajeado, pronunciando otro después, en nombre de todos los empleados de ese departamento, el señor José Sánchez Arcilla, de la propia Secretaría.

EXPEDIENTE DEL SR. SOLANO

El expediente administrativo del Sr. Angel Solano y García es digno de encomio, y digno también de imitación, pues como se verá, este alto funcionario de hoy empezó a laborar en la Secretaría de Estado con un puesto de los más insignificantes, subiendo en la escala de la administración por sus propios méritos y a fuerza de luchas y demostraciones de competencia.

Participó de la nómina de la Secretaría en el mes de enero de 1909 con un haber mensual de cincuenta pesos, y por ascensos sucesivos llegó a ocupar un puesto de 66 83 pesos; más tarde fué nombrado Viceconsul de segunda clase, saltando en poco tiempo a gracias a sus méritos, el cargo de Consul de Segunda. Después fué creada para él la plaza de Instructor Consular, cargo que luego de desempeñarlo con el beneplácito de sus jefes, permutó con el señor Rafael Martínez Ibor, pasando a ocupa como consul de primera clase; esto en el año de 1919 hasta 1926, que fué ascendido a Consul General y Jefe de la Oficina del Comercio Exterior, por haber pasado el señor Martínez Ibor, con igual categoría, a dirigir la Oficina de Información y Propaganda.

Además, en el haber personal del Sr. Solano, se cuenta como algo principal, la activa parte que ha tomado en la concertación de tratados comerciales con distintos países.

Fué también Director del Protocolo de la Cancillería y colaborador único del Dr. Santiago Gutiérrez de Celis, Secretario de las Finanzas, en la confección de los nuevos aranceles nacionales.

El acto de hoy, el acto de la imposición de la Cruz de Carlos Manuel de Céspedes, será altamente significativo y servirá como un ejemplo palpable a sus compañeros —humildes o encumbrados— de una labor digna de ser imitada.

Nosotros felicitamos cordialmente al inteligente Jefe de la Oficina del Comercio Exterior de la Secretaría de Estado.

HONRADOS CON LA CRUZ DE CARLOS MANUEL DE CESPEDES

El Presidente de la República firmó también en la mañana de ayer varios decretos concediendo la Cruz de la Orden de Carlos Manuel de Céspedes a distinguidas personalidades.

Grandes Cruces para el Dr. Rafael Montoro, ilustre político y escritor cubano, hoy retirado de la vida pública.

El Embajador de Cuba en Madrid, Dr. Mario García Kohly.

El señor Juan Gualberto Gómez, también político ilustre y revolucionario.

Y el Embajador de los Estados Unidos, M. Noble Braudar Judah, que muy en breve se alejará de este país.

También fueron concedidas cruces a los Hermanos Bens, de la Compañía de Teléfonos, al señor Jose A. Fernández y al señor Albano Díaz Marquetti; los dos primeros en calidad de Comendador de la Orden, oficial el segundo y caballero el último.

EL 20 DE MAYO EN LA CAMARA DE DIPUTADOS DEL PERU

El Dr. Miguel Angel Campa, Subsecretario de Estado, nos informó haber recibido de la Legación del Perú en la Habana una comunicación interesante para el Jefe del Gobierno.

Trátase de un acto solemne que se llevará a cabo el día 20 de Mayo próximo en los salones de la Cámara de Diputados del Perú, y que consistirá en el desvelamiento de un busto del General Machado, regalo que hiciera a ese gobierno sur americano el señor Pennino.

El acto será de mucha trascendencia, en cuanto a las buenas relaciones mantenidas entre los gobiernos de Cuba y el Perú, pues mientras el General Machado tomará de manos del Presidente del Tribunal Supremo el segundo mandato nacional, en Lima será honrada la figura de nuestro presidente por el Excmo. Sr. Leguía y los miembros de la Cámara de Diputados.

NO HAY YA FIEBRE AMARILLA EN EL BRASIL

El Encargado de Negocios del Brasil en Cuba, señor Maximino de Figueredo, en su visita ayer a la Cancillería, manifestó a los reporters acerca de la total extinción de la epidemia de fiebre amarilla en su país, asunto del cual la prensa local dió amplias informaciones cablegráficas.

Nos dijo el S. Encargado de Negocios, que se habían registrado siete casos en un mismo puerto del Brasil, y que más tarde recibió noticias de cuatro más, pero que últimamente le habían informado desde su país no existir ninguno, por lo que su gobierno ha declarado, en nota oficial extinguida la epidemia.

Dijonos también, que con ese motivo que tanta alarma puso en el ánimo de las autoridades sanitarias de los países con quienes el Brasil comercia, el gobierno extremó las medidas sanitarias, de tal manera, que se pusieron en pie de exterminio a la epidemia 7.000 personas que trabajaron por cuenta del Departamento de Sanidad brasileño.

Quedan aún al unos casos aislados— nos dijo para terminar— en muy pocas poblaciones del interior, pero en las ciudades porteñas se ha exterminado la peste de manera definitiva.

BURDA PANTOMIMA

El Consul de Cuba en Amsterdam, se dirigió personalmente al Subsecretario de Estado, dándole cuenta de un hecho insólito que se registró últimamente en esa capital de Europa.

Dice el señor Bernardo Bravo, cuyo es el nombre del consul en Amsterdam, que en el teatro "Tuchinsky", se exhibió recientemente un número de variedades que tenía por título "Un cabaret en Cuba", en cuya obra se hacía una burda pantomima de las costumbres cubanas, ofrecida con la palpable malafe, de extranjeros que se gozan en ridiculizar todo cuanto sea americano.

El número de variedades en cuestión— dice también el señor Bravo— terminó con un tiroteo, mientras las bailarinas atacan la rumba, con la presencia de la policía que después de muchas indagaciones no averigua nada.

Nuestro consul se indignó, y con razón, porque fué preguntado (y no cabe mayor ignorancia de nuestras costumbres) por muchas personas de su amistad, si ello era práctica en Cuba, habiendo tenido la necesidad de escribir varios artículos en los periódicos de Amsterdam rectificando esos malos conceptos.

FALTA POR CAPTURAR UN SOLO PROFUGO DE SANTIAGO DE CUBA

De los cuatro presidiarios que se fugaron hace un mes, poco más o menos, de la Carcel de Santiago de Cuba, tres han sido capturados.

Dos de los prófugos que embarcaron rumbo a la República de Santo Domingo se encuentran confinados en la carcel, y el tercero, también preso, se halla custodiado por las autoridades de Haití, nación donde fué cogido y preso.

El cuarto prófugo, que se apellida García, no ha sido aún capturado.

Los dos delincuentes que se encuentran en Santo Domingo serán extraditados a Cuba, en virtud de un tratado que ese país mantiene con el nuestro; y el que se halla en Haití, será también extraditado— aún sin existir tratado— ofreciendo reciprocidad al gobierno haitiano en cualquier caso análogo que se presentase.

MARTINEZ AREAL CAPTURADO EN PANAMA

Por cable fecha 17 de Abril fué comunicado a la Secretaría de Estado, que han embarcado hacia Cuba, desde Panamá, a bordo del vapor "Mongolia", dos detectives cubanos conduciendo a Alfredo Martínez Areal, que fué capturado en ese país, acusado de múltiples estafas cometidas en Cuba.

Martínez Areal es el autor y propulsor de varias compañías comerciales imaginarias, que con papel timbrado y oficina abierta cometió distintas importantes estafas, solicitando mercancías diversas a varias casas de los Estados Unidos.

En Panamá, intentó lo mismo que en la Habana, pero fueron conocidos pronto sus manejos.

NOTICIAS DE LA EXPOSICION DE SEVILLA

EL PABELLON DE PORTUGAL

En el pabellón que construye Portugal en la Exposición Ibero-Americana de Sevilla, será presentada una rica selección de productos procedentes de Macao, China, clasificadas en 121 especies diferentes.

Las presentaciones se harán con decorados típicos, figurando preciosos objetos de los más famosos bazares. Se repartirán algunos millares de pequeños folletos de propaganda, avalorados con las firmas del Gobernador y los Obispos de Macao, Hong-Hong y Cantón, y el Ministro portugués en China.

Estas exhibiciones de la colonia portuguesa en China se hará en una pagoda característica.

LA MARINA DE GUERRA ESPAÑOLA

La participación de la Marina de Guerra española en la Exposición Ibero-Americana de Sevilla será verdaderamente notable, a juzgar por los preparativos que se ha realizado. El edificio es barroco sevillano, y está situado a la entrada del puerto Alfonso XIII: pasada la Exposición quedará destinado a la Comandancia de Marina que actualmente está en la famosa Torre de Oro.

La atención pública ha de recaer en la Sala del Descubrimiento de América. El decorado de esta sala está inspirado en el estilo de aquella época, o sea el gótico. El artesonado de noventa metros cuadrados, cobija un valor incalculable de objetos históricos, entre ellos: la célebre carta de Juan de la Cosa, y la reproducción exacta del estandarte que Colón llevó a la América.

El Salón destinado a Felipe II, se dedicará al primer viaje de circunnavegación; el de Carlos III a la contribución de la marina española a los conocimientos geográficos de América; y el de Isabel II al primer viaje realizado alrededor del Mundo por un acorazado.

INFORME CONSULAR

El Sr. José C. Pérez, del Consulado de Cuba en Boston informó a la Secretaría de Estado sobre las ventajas que ofrece el Mercado de Boston a los exportadores de frutas y vegetales de Cuba.

VESTIDOS DE SEDA.

Una oportunidad.

Ofrecemos hoy en VENTA ESPECIAL un número grande de vestidos de seda, negros o de color entero.

PARA LUTO.

Vestidos de georgette, desde 12.50

Vestidos de crepé de China, desde . . . 17.50

Y una interesante colección de vestidos de voile negro.

Estilos sencillos y elegantes.

COLOR ENTERO.

En georgette y crepé de seda, entran en esta VENTA ESPECIAL muchos vestidos de mucha novedad.

Desde . . . . . 9,50 hasta 22,50.

El Encanto

SEGUNDO PISO.

CAMISAS DE NOCHE

pijamas de señora

Una oferta muy interesante

Camisas de noche, en batista blanca, rosa o salmón, con bonitos bordados a mano	1,75
Camisas de noche con bordados más finos y en los mismos colores	2,00
Camisas de noche con calados y bordados, en blanco y rosa	2,25
Con manga larga	2,25 2,50
Camisas de noche en opal, de forma V, adornadas con encajes finos y en todos los colores de moda	3,50 3,75
En linón, adornados con encajes, desde	2,00
Pijamas de algodón, confeccionados con sumo gusto y perfección, en todos los colores, desde	2,50

El Encanto

segundo piso

CONFERENCIA DE AGRICULTURA

300 campesinos asistieron a la dada en la finca de Solís

El día 14 del presente mes, se celebró una conferencia agrícola en la finca de los señores Solís y Hno. ubicada entre Matagua y Ranchuelo, con la asistencia de 300 campesinos.

Esta conferencia fué organizada por el señor Estapé, Director de la Granja Escuela "Juan Bautista Jiménez", de dicha provincia, el que hizo uso de la palabra, disertando de manera brillante sobre "Industrias derivadas", mostrando al público diversos productos, ales con oconservas, vinagres, etc., etc., fabricados por los alumnos de la Granja.

El Catedrático señor Francisco Montero, trató sobre las "mejoras en las labores de roturación" y sobre el "cultivo del café", distribuyendo entre los presentes más de 300 paquetícos de semillas de café seleccionada, para su propagación. Este café seleccionado, fué viado por el Director de la Granja Escuela "Carlos Manuel de Céspedes", de la provincia de Oriente, procedente del gran cafetal que existe en la finca "El Sur", del Término Municipal del Cobre.

Próximamente se celebrará otra conferencia a la que concurrirá el Director de Agricultura y otras autoridades agrícolas.

M.E.C.D. 2016

Fracasa la Conferencia de Reparaciones al no ser Posible el Acuerdo Entre Alemania y las Naciones Vencedoras en la Guerra

DESPUES DE LAS DIEZ SEMANAS INVERTIDAS EN LARGAS Y LABORIOSAS CONVERSACIONES, ANOCHE PARECIA HABER LLEGADO A FRANCO FRACASO

INACEPTABLES LAS PROPOSICIONES ALEMANAS A LOS EX ALIADOS

DICEN ESTAS QUE EL PAGO TAN SOLO DE LA MITAD DE LO QUE AHORA LE PIDEN TENDRIA QUE HACERSE MEDIANTE CIERTAS CONDICIONES QUE SEÑALA

PARIS, abril 18. (AP) La Comisión Revisora de las Reparaciones ha fracasado en el empeño de fijar las cantidades que ha de pagar Alemania, por los daños que causó en la Guerra Mundial.

La Conferencia, que durante diez largas semanas ha estado trabajando para conseguir una cifra de reparaciones aceptable tanto para las naciones aliadas como para Alemania, esta noche parecía fracasada definitivamente.

El viernes se nombrará una subcomisión que informará a los diferentes Gobiernos el 'por qué' de la imposibilidad de llegarse a un acuerdo. Dicha subcomisión puede encontrar una manera que haga posible la reanudación de las negociaciones internacionales, pero la opinión en general, no cree que esto ocurra.

El Dr. Hjalmar Schacht, jefe de la delegación alemana, hizo hoy imposible la continuación de la Conferencia, al declarar de manera definitiva que el pago de la mitad tan solo de las sumas que demandan los aliados, tiene que ser con la condición de que se suprima el corredor de Danzig, se revise la frontera de la Alta Silesia y se devuelva a Alemania el valle del Saar.

Una subcomisión que presidía Lord Reveistoke se reunió hoy para buscar una avenencia entre los alemanes y aliados acerca de las primeras diez o quince anualidades.

Pero la discusión no fué más allá de la primera de ellas, pues el doctor Schacht tomó la palabra y declaró que Alemania, en ninguna circunstancia, pagaría anualidades mayores de 1 650 millones de marcos, o sea 396 millones de pesos, y por no más de 37 años. Y aun así, solamente aceptaría el pago de tales cantidades, si los aliados le dan mas capacidad económica, permitiéndole el acceso a las materias primas y a otras fuentes de recursos de las cuales se encuentra privada al presente.

—Alemania puede pagar un promedio de 1.650 millones de marcos anuales por 37 años—dijo el doctor Schacht—siempre que se satisfaga esas consideraciones políticas y se le dé el beneficio de la cláusula de transferencias.

Uno de los expertos aliados contestó inmediatamente que "al parecer, el Dr. Schacht pretendía que se revisase el Tratado de Versalles, cosa que, ciertamente, no estaba comprendida en el programa de condiciones".

Después de esto se informó francamente al jefe de la delegación alemana que su actitud significaba fatalmente el fin de la Conferencia, con el resultado inmediato de que el Gobierno de Berlín tenga que continuar los pagos de reparaciones, de acuerdo con el Plan Dawes, o sea dos mil quinientos millones de marcos por año (unos 625 millones de pesos), en vez de los mil ochocientos millones (450 millones de pesos) que los aliados han estado demandando para las primeras anualidades alemanas.

—Lo sé—contestó el Dr. Schacht—pero como le será imposible cumplir el Plan Dawes, Alemania tendrá que demandar entonces que se le aplique la cláusula que la protege contra transferencias ruinosas.

Tanto los expertos aliados como los norteamericanos estaban acordes esta noche en que no existe la menor esperanza de llegar a un convenio económico con los alemanes.

Hoy mismo se decidió convocar una sesión plenaria de la Conferencia para la mañana del viernes, con objeto de nombrar una subcomisión que informe a los Gobiernos interesados sobre las razones del fracaso.

A menos que una reacción en la propia Alemania cause un cambio de criterio en la delegación nacional, antes de que la subcomisión termine el informe aludido, la asamblea internacional para resolver el problema de las reparaciones no habrá conseguido nada.

La opinión general de los expertos, entre ellos los norteamericanos, es que siendo el resultado negativo malo para todos, es peor para los alemanes. Se augura que el crédito alemán sufrirá mucho al declarar el Gobierno de Berlín que no puede pagar las reparaciones.

Durante el debate de por la tarde, se dijo al Dr. Schacht que un aumento gradual de 25 millones de marcos oro en las anualidades propuestas, solo significaría un incremento de un medio de uno por ciento en los presupuestos alemanes.

—Pero es que los presupuestos de Alemania ya están hundidos—fué la respuesta del delegado.

—Y en las primeras anualidades,—continuó diciendo un experto aliado—la diferencia es solamente de 150 millones de marcos (o sea de los 1.650 millones ofrecidos por Alemania a los 1.800 millones pedidos por los aliados) y siendo así ¿no es posible que Alemania haga esa concesión a sus acreedores para que podamos llegar a un acuerdo?

A esto el Dr. Schacht replicó grave y firmemente, que Alemania no puede ofrecer un solo marco más allá de los 1.650 millones, y eso a condición de que se dé consideración a los cambios políticos mencionados en el memorandum alemán.

El Dr. Schacht fué el primero en anunciar la noticia de la ruptura Cuando salía del Hotel George V antes que los demás delegados, el jefe de la representación alemana manifestó a los periodistas que la subcomisión había encontrado un serio obstáculo, y que mañana por la mañana se reunirá plenariamente la comisión para convenir el final de la Conferencia.

La noticia de la ruptura de aliados y alemanes circuló por todo París con celeridad eléctrica, causando enorme sensación, pese al hecho de que ya se sabía que las dificultades por vencer eran formidables.

Owen D. Young, presidente de la Comisión Revisora de las Reparaciones y Thomas W. Lamont, delegado norteamericano, conferenciaron largamente con los expertos de las naciones acreedoras, después de haber terminado su reunión la subcomisión Reveistoke.

Se decidió entonces que una subcomisión preparase un informe amplio y meticuloso, tomando para ello todo el tiempo necesario, con la finalidad de dar a los alemanes el necesario para revisar su actitud, en el caso de que la reacción que pueda traer lo ocurrido hoy tienda a eso.

La impresión que la ruptura pueda causar en el mercado bursátil, es un factor importante en la cuestión. Los financieros que observan la labor de la Comisión de Expertos, dudan abiertamente que Alemania pueda obtener más dinero en los mercados extranjeros, a menos que pueda solucionar de alguna manera el fracaso de las reparaciones, y hacer ver que los créditos que ya le han sido concedidos no están sujetos a los funestos efectos de unos presupuestos deficientes

OPTIMISMO MODERADO EN BERLIN

BERLIN, abril 18. AP.—En los círculos oficiales alemanes se entendía esta noche que la cuestión de las reparaciones es muy crítica, pero sin dejar de creer que la labor de los delegados internacionales en París ha sido muy útil.

En Berlín se admite la posibilidad de que el informe que va a ser somatido ahora a los diferentes Gobiernos por la subcomisión especial que se reunirá en París el viernes, puede servir de base para ulteriores negociaciones diplomáticas.

Se dice también en esta capital que las cosas no habrán llegado a su fin hasta después de la reunión de mañana, y que los delegados alemanes asistirán a esa sesión plenaria. En los círculos oficiales se afirma, sin embargo, que no es posible ir más allá de donde ha ido el Dr. Schacht, y que la principal esperanza es que los mismos aliados hagan sugestiones para aumentar la capacidad de pago de Alemania.

SE PROPONE UNA PRIMA PARA EL AZUCAR DE PRODUCCION AMERICANA

El autor del proyecto, Representante Frear, manifestó que ni los remolacheros ni los productores cubanos se lo sugirieron

EL MEJOR MODO ECONOMICO DE RESOLVER EL ASUNTO

Cuba y los demás países—dijo—no son gran amenaza, a causa del arancel, pero sí Filipinas, Puerto Rico y las Hawai

WASHINGTON, Abril 18. — (AP) —El representante Frear, republicano, de Wisconsin, declaró hoy que ni los remolacheros del país ni los azucareros de caña de Cuba sugirieron la prima que propuso para los productores norteamericanos en la proposición de ley presentada ayer a la Cámara.

Su proposición, concediendo una prima de dos centavos para los azúcares producidos en los Estados Unidos con polarización de 90 grados y de centavo y medio para los azúcares de 97 o menos, es resultado de los estudios de los expertos acerca del método económico más acertado para resolver el problema azucarero.

Frear agregó que esta prima a la fabricación protegería a los azucareros de los Estados Unidos sin ningún gasto para el Tesoro y al mismo tiempo protegería al consumidor de este país, dándole un artículo barato.

Después de citar las primas que pagan los Gobiernos europeos a los plantadores de caña y remolacha, según los lugares, dijo que "nuestro predicamento es más grave que el de aquellos países, a causa del inminente desastre que amenaza a nuestra industria azucarera debido al flujo de azúcares libres de derechos de nuestras posesiones insulares."

"En los últimos seis años — agregó — las importaciones de Hawaii, Puerto Rico y las Filipinas, han pasado de los dos millones de toneladas o sea doble cantidad que la producida en el territorio nacional. Las Filipinas aumentaron su producción un catorce por ciento en los últimos seis años y están compitiendo directamente con nuestros productores.

"Que la producción no puede y no será limitada por el Congreso es cosa que no tiene vuelta de hoja a menos de que reciba alguna protección verdad. Cuba y los demás países no ofrecen grave amenaza porque sus importaciones están controladas por los aranceles, pero Filipinas, Puerto Rico y Hawaii pueden hacer gran daño a la industria nacional."

CHAPISTA QUEMADO

Al explotarle un tanque vacío de gasolina, que se encontraba arreglando se ocasionó quemaduras y lesiones de carácter menos grave diseminadas por el cuerpo, Benito Cabrera Díaz, vecino de 10 de Octubre 575, de las que fué asistido en el centro de socorro del Vedado, por haber tenido lugar el hecho en la Avenida de Menocal número 8.

Temperaturas en Varias Ciudades

NUEVA YORK, abril 18 (A. P.) —Las temperaturas máximas fueron hoy: en Nueva York, 46 grados Fahrenheit y 7.7 Centígrados; en Washington 52 grados Fah. y 11.1 Centígrados.

TEMPERATURAS LOCALES

Durante las últimas 24 horas se han registrado en la Habana, las siguientes temperaturas en centígrados:

Máxima: 22-4.
Mínima: 20-4.
Media: 22-9.

EL CONFLICTO DEL CHACO SE ARREGLA

BUENOS AIRES, abril 18, (AP.)—Hoy llegó a esta capital de paso para Asunción el expresidente del Paraguay, doctor Eligio Ayala, que representó a su país en las negociaciones con Bolivia, en Washington.

El doctor Ayala dijo que el conflicto del Chaco está en vías de solución, aunque ésta será larga, por el tiempo que se necesita para estudiar los títulos de las dos partes.

EL REGRESO DEL SOUTH. CROSS

Faltan aún dos aviadores de los que lo buscaban

SYDNEY, Australia, abril 18 (AP) —Hoy regresó a la civilización el aeroplano Southern Cross, después de haber estado alejado de ella durante quince días, en parte de los cuales se le dió por definitivamente perdido. El aerpolano vino volando desde el fangal en que tuvo que aterrizar forzadamente.

Todavía no han aparecido los dos aviadores que se extraviaron en las selvas australianas cuando buscaban al Southern Cross.

LAS CONFERENCIAS MENSUALES DEL COLEGIO DE ARQUITECTOS HABANERO

Los doctores Camacho, Silvio Acosta y Menéndez ocuparon la tribuna de la corporación para bellas disertaciones

LAS NUEVAS TENDENCIAS ARQUITECTONICAS

Modo de resolver la competencia de los no profesionales a los arquitectos y relación entre el proyecto y la construcción

Anoche inauguró el Colegio de Arquitectos de la Habana—órgenos la complacencia de informar que con éxito superado a cuanto hubiese podido augurar cualquiera—una nueva forma de exponer y estimular noblemente el vivido espíritu profesional que es prestigioso distintivo, entre otros, de dicha Institución, por tantos conceptos modelo en las de su clase.

Como en serie, tres de entre sus más distinguidos Miembros, ocuparon sucesivamente aquella destacada tribuna para oficiar—apostolizando uno y evangelizando los otros—el culto fervoroso que mantienen a toda hora por sus fueros profesionales, con evidentes ansias coleccivas de fortalecerlo y aun purificar lo de más en más, tras el ideal de la ejemplarización en que comulgan los Arquitectos cubanos.

Triplemente difícil, por ello, es acoplar en una premiosa reseña siquiera la saliente—que notable todo lo fué—en cada uno de los tres trabajos que alhajaron esta memorable sesión, que tantas enseñanzas mereció al docto y entusiasta auditorio, en extremo reconocido a ellas.

Con el Presidente del Colegio de Arquitectos, señor Adolfo R. de Arellano, ocuparon el estrado presidencial los señores José G. Du Defaix, Rodríguez Castell, Inclán, Ingeniero Teniente González (en representación del señor Director del Instituto de la Habana, Coronel doctor Espinosa) y los tres héroes de la noche señores Alberto Camacho, Silvio Acosta y José Menéndez, llenando los estrados laterales los restantes Miembros de su Junta Directiva.

El Profesor Alberto Camacho "rompió el fuego" quebrando una lanza más—con su habitual acierto de sagaz triunfador— en pro de "Las Nuevas Tendencias Arquitectónicas" apostolizando cumplidamente sobre "la razón de su existencia", formando su trabajo de anoche un armónico tríptico con las dos conferencias precedentes que ha dedicado a esta su tesonera y novedosa difusión.

Tesis medular de su argumentación es que "habiendo cambiado las fases de la civilización, lógico es que en el siglo XX las formas de expresarse también sean distintas a las anteriores y de acuerdo con nuevos impulsos creadores". Esa mutación la señaló elocuentemente como constante en la mentalidad humana y lo corroboró magistralmente el concepto artístico de cada período con el hombre—sus ideas y sus materiales—que las expresó, puntualizando como dominantes las cuatro que han ejercido mayor influencia en la Historia de la Humanidad: Clásica o helénica, gótica o cristiana, humanística o materialista y la científica, creadoras de sus respectivos impulsos: religioso, político, social y comercial, analizando sus características, discriminando sus diferencias, siendo brioso catapulta su palabra vibrante para condenar tanto la servil indolencia copista, como la "difamación" deformadora como el estancamiento nulificante, máximo delito estético o contra la estética y la ética profesional. Gema final de las suyas fué ésta "Por eso, el campo arquitectónico debe ararse siempre, una y otra vez, para desarrollar las semillas de nuevas fecundidades".

Tras ser rotundamente aplaudido, el señor Camacho provocó nueva ovación al refutar o desvirtuar la impugnación que—para aclarar conceptos—le propuso el compañero Profesor doctor Soto.

Le siguió el señor Silvio Acosta que —según consagró luego el propio doctor Camacho—se mostró "el poeta de la Arquitectura", disertando con envidiable vuelo sobre "Modo de resolver la competencia de los no profesionales a los Arquitectos", en el que—no obstante la belleza de la disertación, que lo fué—señaló soluciones bien prácticas y factibles. Tanto como útiles para la profesión

A más llevó su regalo el exquisito disertante, hasta cuando fué delicadísimo flagelador de ciertas lacras evitables enriqueciendo su conferencia—dicha admirablemente—con un aporte sobre "Arquitectura Moderna" en loable indentificación con la tesis del doctor Camacho, otro sobre "Nacionalismo" edificante y pleno de civilidad y salpicante de ironía su cáustico colofón sobre "La ignorancia del propietario", que le valió larga ovación. Merecidísima.

Los compañeros Inclán, Weiss y Soto, tras la felicitación efusiva del doctor Camacho apostillaron, identificados esencialmente, los conceptos de Acosta.

Cerró la fecunda y brillante velada el señor José Menéndez, cuyo diamantino trabajo sobre "Relación entre el proyecto y la construcción" arrancó al doctor Camacho—con el aplauso de todo el auditorio—el justo calificativo, nada hiperbólico en este bello caso, de "Filósofo de la Arquitectura". trabajo que sirvió además—para patentizar la ejemplar modestia de su capacísimo autor.

Y levantó la sesión el Presidente señor Arellano anunciando para el 16 de Mayo la próxima serie.

O.

PANTEON QUE HA SIDO SAQUEADO

Un joven huye de su casa y marcha a pie a Santa Clara

Elena Varela y Fernández Mederos, vecina de 12 y Primera en el Reparto Almendares, denunció en la Policía Judicial, que tiene un panteón en el cuartón C, cuadro 27 del Cementerio de Colón, alrededor del cual ha construído diferentes verjas de bronce y plomo valoradas en 231 pesos. Hace pocos días se ha enterado que en dicho panteón le habían causado daño, sustrayéndole los bronces y el plomo, y al practicar investigaciones particulares, ha tenido informes, que un individuo conocido por "Manuel Medio Pomo", estuvo trabajando en el panteón sin tener permiso para ello, y cuyo trabajo fué presenciado por el policía especial de la Necrópolis, de apellido Mujica. Por último dijo, que el Celador del Cementerio es de apellido Arredondo.

CONTRA SU ESPOSO

Denunció América Hernández, de 17 años y vecina de Neptuno 204, que su esposo Juan Alvarez Padrón molesto le ha dicho que si no reanuda la vida en común le va a dar muerte con un cuchillo, temiendo que lleve a vías de hecho sus amenazas, debido a su carácter violento.

El acusado fué detenido por el agente Máximo Díez, quien lo presentó ante el señor Juez de Instrucción de la Sección Tercera.

DESOBEDIENTE

Angela González Aguiar, vecina de Angeles 61, denunció en la Policía Judicial, que su hijo Manuel Fraga González, de 17 años de edad ha sido inducido a abandonar su domicilio por otros jóvenes, habiéndose dirigido a pie a Santa Clara, según noticias que ha obtenido, estimando que lo realizado por su hijo constituye una desobediencia.

ROBO DE MUEBLES

En la Policía Judicial denunció Mario San Pedro Xiques, vecino de San Lázaro y Jovellar, que hace 5 días, de la casa San Mariano 20, sustrajeron varios muebles que pertenecieron a su suegra Felicia González, viuda de la Noval y que se hallaban en dicha casa, en poder del denunciante, en calidad de depósito, dispuesto por la autoridad, al ocurrir el fallecimiento de la señora González. Para realizar el hecho utilizaron una llave falsa y aunque no puede dirigir una acusación directa sospecha que el autor de la sustracción sea un hijo de la González nombrado Manuel de la Noval, que acaba de embarcarse para el extranjero.

AMENAZAS DE MUERTE

Denunció María Muñoz Redorta, vecina de la finca "Monroe" en Arroyo Arenas, que su hijastro Jesús Rodríguez Acevedo, contrariado porque ella sostiene relaciones íntimas con el padre de él, le ha dicho, que si no las termina cuanto antes, le dará muerte a ella o a uno de sus hijos, injuriándola.

ESTAFA

En la Policía Judicial denunció Ana Hadida, vecina de Habana número 20, que le vendió a plazos, mediante contrato con reserva de dominio, a Osvaldo Martínez, de Aguiar 26, una pianola y varios muebles más, en la suma de 180 pesos, pero dicho individuo no solo no ha pagado los plazos, sino que dispuso de los muebles, por lo que se considera estafada.

OTRO INTOXICADO

Al ingerir un medicamente, se produjo grave intoxicación el menor Orlando Garrizó del Pino, natural de la Habana, de un año de edad y vecino de Tenerife número 4.

NECESIDAD DE DIVIDIR LA INDUSTRIA AZUCARERA EN 2: CRUDOS Y REFINOS

El aparente éxito del control azucarero durante la guerra, de carácter internacional, fué barrido al terminal aquél

EL DESASTRE MAYOR CAUSADO POR LA RESTRICCION

"La compañía exportadora debería disolverse y cesar toda clase de ingerencia, haciéndolo saber así a todo el mundo"

Por la importancia que entrañan para Cuba algunos de los conceptos emitidos, reproducimos aquí la carta de Mr. Earl D. Babst, experto azucarero de la American Sugar, tratando del problema del azúcar, abogando abiertamente por la libertad de la industria azucarera, enviada al señor Alberto de Armas, del central "Santa Rita"

Dice así la misiva aludida:

N York, abril 15 de 1929.

Sr. Alberto de Armas,
Central Santa Rita,
Matanzas, Cuba.

Muy señor mío:

El grato recuerdo de la generosa hospitalidad y bondadosa cortesía de más de cien centrales desde Pinar del Río hasta la bahía de Guantánamo, se avivan con el incidente de su carta publicada en la prensa. Ha fortalecido usted los lazos de valiosa amistad con mis asociados de Cunagua y Jaronú con sus injustificadas afirmaciones, a las cuales ya usted ha tenido cumplida respuesta, pública y galante, de los colonos de Cunagua y Jaronú, en su carta publicada el día cinco de abril, sin que yo les hiciera ninguna indicación y aun sin conocimiento mío hasta después de haberse publicado.

Quienquiera que sea el que lo guió a usted equivocadamente no encontraría mejor acogida atacando, de manera similar cualquier otra rama de la familia de la American Sugar, no importa bajo qué cielo, porque nosotros trabajamos juntos como amigos y asociados leales a nuestra obra, a nuestra industria y al público a quien servimos. Su carta ha dado lugar a un feliz incidente que reafirma la confianza que nosotros tenemos en Cuba, como el albergue de una de nuestras más grandes empresas, dirigidas por cubanos de acuerdo con prácticas cubanas, en un vínculo de mutua confianza y alta estimación. Continuamos nosotros lo que ya estaba establecido. Estamos asociados en el esfuerzo, en el capital y en la administración. No hay ventajas ni desventajas. Somos socios.

Usted ha provocado un vivo ejemplo de lo que debiera ser típico en toda industria azucarera: colonos, hacendados y refinadores. La industria, económicamente, no está formada de enemigos que tratan de estrangularse, es una sola industria: la de proporcionar un alimento esencial a un público que lo exige. La división en dos grandes ramas crudos y refinos, es la mejor manera hasta hoy imaginada de llevar adelante ese primordial propósito. Los hacendados muelen de cien colonias y el refinador derrite de cien centrales. Esta división obedece a causas climatológicas, economía de operación y necesidades de distribución. El colono produce la caña el central el azúcar crudo y el refinador lo transforma en más de cincuenta clases con más de trescientos empaques y lo distribuye a más de cien millones de habitantes, mientras que, con tiempo, busca por el mundo nuevas órdenes de exportación asumiendo los riesgos de crédito de todo ello. Todo esto puede ser hecho en Cuba algún día, pero nuestros expertos técnicos estiman que aún así se requerirá que las refinerías estén aparte. Así, siendo nosotros los mayores compradores de azúcar cubano, hemos mantenido por algunos años, lugares apropiados para refinar, en los puertos públicos de Cuba, en caso necesario.

Somos productores cubanos y refinadores de los Estados Unidos. Refinamos en Nueva Orleans, Baltimore, Filadelfia Nueva York y Boston. Hemos tratado, al igual que otros antes que nosotros, armonizar aún más las distintas fases de la industria azucarera de como se ha practicado durante generaciones. Continuaremos, como usted sugiere, haciendo nuevos esfuerzos, pero hasta el día no conocemos un medio más económico. Me parece que con esto contesto su pregunta en cuanto a la necesidad de dividir la industria en crudos y refinados.

Por qué me opongo a cualquier clase de restricción? Por la sencilla razón de creer que la ley de la oferta y la demanda es en sí misma inexorable; que ante ella todo el mundo, ya se trate de gobiernos o de individuos ya sean legisladores o consumidores, debe ceder. El aparente éxito del control azucarero durante la guerra con un carácter internacional, apoyado por barcos internacionalmente controlados, fué barrido a un lado como un corcho en el mar, al resar el control. Si quieren vastos movimientos y contra-movimientos azucareros internacionales y entre ambos hemisferios buscando un equilibrio económico; precios ruinosos; las industrias y finanzas en un caos de confusión obligando a una moratoria en Cuba y culminando con los desesperados esfuerzos de la Comisión Financiera y el abrumador remanente de 1921. Fueron los refinadores de los Estados Unidos quienes obtuvieron los créditos bancarios para las exportaciones de todo el mundo y quienes solucionaron aquella situación desesperada. Los hacendados cubanos, en 1926, aún no estaban convencidos del inexorable carácter de la ley de la oferta y la demanda y nuevamente intentaron otro control, llamado "restricción", resultando un desastre aún mayor pues condujo no solamente a tremendas pérdidas en Cuba, sino a lo que es peor a la pérdida parcial del mercado de los Estados Unidos para el remanente. En cuanto a nosotros, por consiguiente, continuamos como antes atenidos a la experiencia económica y opuestos a restricciones e interferencias de cualquier clase y nombre. Somos partidarios de las leyes económicas. En todo caso, cualquiera que intente introducir ulteriores medidas artificiales lo hará con grave riesgo y con graves responsabilidad para toda la industria azucarera cubana.

¿Por qué defiendo yo la inmediata disolución de la Compañía Exportadora? Por que está invitando a la incertidumbre en el mercado azucarero. Existe el temor por parte de los compradores de que puede haber nuevas ingerencias artificiales. Temen que las ingerencias ahora darían por resultado que Cuba tendría en su poder una gran parte del sobrante mundial el próximo 31 de diciembre. Esto sería otra vez desastroso para Cuba, no solamente ahora sino también en el próximo año. Como hacendado y refinador veo que si tal cosa ocurriera, perjudicaría a todos: colonos, hacendados y refinadores. Desde que regresé de Cuba he cambiado impresiones con otros y encuentro que prácticamente, todos los compradores de azúcares cubanos en los Estados Unidos y en Inglaterra están de acuerdo en cuanto a la incertidumbre sentida en el mercado a virtud de la existencia de la Compañía Exportadora, aun como una potencialidad. Como amigos y marchantes de Cuba, interesados en su bienestar y en la prosperidad de sus productores de azúcar, tienen la unánime opinión de que las restricciones e interferencias de cualquier clase tienden a restringir el comercio y causan a compradores y vendedores el temor de formar un juicio. Por consiguiente, creo que la Compañía Exportadora debería disolverse inmediatamente y abandonarse todas las restricciones informándose al mundo de modo oficial y enfático que Cuba, a falta de un convenio internacional, vuelve a la libre operación de las leyes económicas.

¿Por qué abogo yo porque se repela la restricción Tarafa en los puertos? Porque es una restricción y viola las leyes económicas. Porque priva al país de sus recursos naturales en el preciso momento en que más los necesita. Porque priva a grandes secciones de la industria azucarera del uso de sus propiedades compradas y pagadas. Porque los hacendados cubanos deben tener fletes y gastos de puerto tan baratos como en cualquier otro lugar en el mundo azucarero, a fin de competir libremente en el mercado mundial, sosteniendo así la industria y el propio país.

Estas, sucintamente, son las razones que tengo para defender la libertad de la industria azucarera; para puntualizar que los intereses de los colonos hacendados y refinadores, son partícipes amistosos de una sola industria; para haber dirigido mis esfuerzos durante muchos años a crear una mejor inteligencia y relaciones entre las personalidades en las distintas divisiones; y para haberme interesado en el Instituto Azucarero que está procurando, con un trabajo activo y gastando grandes sumas de dinero estimular el aumento del consumo de azúcar, lo cual será beneficioso para el colono, el hacendado y el refinador, lo mismo grandes que pequeños, y de este modo ayudar a mantener en un espíritu amistoso y de cooperación nuestra industria principal. El azúcar tiene por objeto endulzar este mundo amargado. Detengamos la retirada y comencemos el avance.

Muy respetuosamente suyo,

Earl D. Babst.

ABANDONADA Y CON SEIS HIJOS

Menor lesionada gravemente al caer cuando patinaba

Amalia López, natural de España, de 30 años de edad, vecina de Madruga accidentalmente en la Ermita de los Catalanes, denunció en la Sección de Expertos, que había sido abandonada por su esposo Ramón Otero López, que está empleado en la Carretera Central, careciendo de recursos para atender a la manutención de sus seis hijos. Con lo actuado se le dió cuenta al Juez Municipal de dicha localidad.

INFORMANDO

Los Expetos Izquierdo y Llorente han informado a la superioridad, que en la Cárcel de la Habana se encuentra detenido cumpliendo condena, cladio Terry, (a) Cara Caballo, siendo el mismo individuo que en días pasado, le hurtó doce pantalones a Alexander Fischer, vecino de Plácido número 21. Presentan como testigo presencial a Julio Tariche, vecino de Plácido número 20, quien afirma presenció cuando dicho individuo se apoderó de las ropas mencionada.

DENUNCIA DE ESTAFA

Pedro Salas González, músico y vecino de Velázquez letra B en la Ceiba, denunció en la Sección de Expertos que José Estrada, vecino de M. Gómez sin número, en Regla, le había estafado la cantidad de 36 pesos que le entregó para que le gestionara varios asuntos en los Juzgados Municipales, cosa que no realizó.

VARIOS ARRESTOS

El Experto Alonso, detuvo al chauffeur Plácido Cao y Cao, vecino de Campanario número 65, con motivo de estar reclamado por el Juez Correccional de la S. Segunda, en dos juicios que se le siguen por falsos informes. Quedó en libertad bajo fianza.

Francisco Cepero Colomé, chauffeur y con domicilio en Morua Delgado número 143, fué arrestado por el Experto Herrera. Lo reclamaban los J. C. de la Segunda, Tercera y Cuarta Sección, en nueve juicios, quedando en libertad mediante fianza de 225 pesos que prestó.

ENVENENADO

El menor Antonio García Barbón, vecino de Bella Vista 2, se produjo una grave intoxicación, al ingerir unos dulces que adquirió en la bodega que está situada en San Carlos y Santo Tomás.

SE CAYO EN SU DOMICILIO

Al sufrir una caída en su domicilio, se ocasionó lesiones de carácter grave, el menor José López Guerra, vecino de Real núm. 7, en Puentes Grandes de las que fué asstdo en el Tercer centro de socorro.

PARALIZADO

Con motivo de haberse caído el tendido eléctrico de los tranvías, estuvo largo tiempo paralizado el tráfico de Varela y Virtudes. Varios carros de dicha compañía, realizaron los trabajos necesarios de reparación.

LOS CHAUFFEURS DE ALQUILER ESTAN OBLIGADOS A USAR CHAPA EN LA GORRA

En ella estará inscripto el mismo número de matrícula del vehículo, que llevará éste atrás y en la parte interior

A propuesta del Secretario de Gobernación, el señor Presidente de la República firmó ayer un decreto, modificando el artículo 1º del Decreto número 75, de 18 de Enero del pasado año, que se entenderá redactado así:

"Todo automóvil de alquiler llevará al respaldo del asiento del chauffeur, fija, una chapa metálica de igual color al de la que se expide para la circulación del vehículo, en el cual se consignará el número de aquélla y el ejercicio a que corresponda. Esta chapita tendrá tres y media pulgadas de largo, por una y tres cuartos de alto, y los serán facilitadas conjuntamente con las chapas de circulación al ser inscripto el vehículo. El dueño o conductor del vehículo queda obligado a colocar la expresada chapita tan pronto le sea entregada por la administración.

Que todo chauffeur de alquiler, ya sea de plaza o de lujo, está obligado a llevar gorra y en la parte delantera de ésta, una chapilla metálica, con el número que le corresponda a la chapa expedida por el Municipio para la circulación del vehículo. Esta chapilla será en forma circular y de seis pulgadas de largo por una y cuarto de alto, determinándose por la dirección del Fondo Especial de Obras Públicas en cada ejercicio el color de su fondo y de sus números. Dicha chapilla le será entregada al dueño o conductor del vehículo en el acto de la inscripción de éste, conjuntamente con las que se le entreguen para la circulación, quedando obligado a reponerla en el acto por su cuenta al sufriere extravío.

Que la Secretaría de Hacienda adquiera con cargo al crédito que anualmente destine para la adquisición de chapas de circulación para vehículos, las que se dejan expresadas, que se entregarán gratis, y que la presente modificación comenzará a surtir sus efectos desde el 1º de Julio, o sea para el próximo ejercicio de 1929-30".

Esta disposición evita que las máquinas matriculadas para uso particular, puedan ser dedicadas a alquiler como se ha venido haciendo, según se le ha comunicado a Gobernación.

LA EXTINCION DE LAS PENSIONES

En resolución presidencial, dictada a propuesta del Secretario de Gobernación, se ha dispuesto que por la Comisión de Pensiones y Retiros del Cuerpo de Policía Nacional, debe ser resuelto todo caso de extinción de pensiones concedidas a familiares de miembros del Cuerpo, por la Sección de Sanidad y Beneficencia, aplicando para ello la Ley del Retiro y el Reglamento para su ejecución, pudiendo en esos casos acordar de oficio la práctica de las diligencias que a su juicio sean pertinentes.

NO PAGARAN IMPUESTO

En resoluciones presidenciales dictadas ayer a propuesta del Secretario de Gobernación, han sido suspendidos los acuerdos del Ayuntamiento de Florida, referentes a la aprobación del informe rendido por la Comisión de Concejales designada para el estudio de datos para el próximo presupuesto ordinario, y de Antilla, disponiendo que las grúas o trasbordadores de caña paguen un impuesto de $50 al año.

El Secretario de Gobernación dirigió ayer un escrito al de Obras Públicas, transcribiéndole la circular dirigida a Alcaldes, Gobernadores y Jefes de Policía, para que persigan y denuncien a todos aquellos individuos que contraviniendo las disposiciones vigentes, destruyan, deterioren o maltraten los árboles, estatuas y adornos de los parques y paseos públicos. Y al mismo tiempo le ruega que le informe todas cuantas medidas dicte aquella Secretaría en relación con el cuidado de los parques, para vigilar por su exacto cumplimiento.

PENSIONES QUE SE EXTINGUEN

Por arribo a la mayoría de edad han sido declarados extinguidos los derechos de pensión que pudieran corresponderles a María Josefa y Oscar Valdés, hijos del vigilante fallecido José María Valdés y otorgando los derechos de ese retiro a Emilia Delgado Rubio y Carmen Valdés Delgado, viuda e hija, respectivamente, del aludido vigilante.

LA LLUVIA

Según los datos reportados a la Secretaría de Comunicaciones por los Centros de Telégrafos durante las últimas 24 horas llovió en los lugares siguientes:

Provincia de Pinar del Río. — Llovió poco en Bahía Honda y mucho en Quiebra Hacha.

Provincia de Oriente. — Llovió poco en Alto Cedro, Báguanos, Caney, Cauto, Centra América, Central Rey, Chaparra, Cueto, Cupey, Gibara, Guantánamo, Holguín, Maffo; Manzanillo; Marcané; Mir; Miranda; San Agustín de Aguarás; San Germán; Santa Lucía; Tiguabos y Yara. Regular en Velasco. Mucho en Alto Songo; Auza; Bayamo; Bueycito; Campechuela; Candonga; Celba Hueca; Central Almeida; Central Palma; Cobre; Cristo; Dos Caminos; Ermita; Guamo; Ingenio Oriente; La Maya; Mayarí; Media Luna; Niquero; Omaja; Palmarito de Cauto; Palma Soriano; San Luis; San Pré; Santiago y Veguita.

SUB-COMISION DE LORD ROVELSTOHE

No logró hallar la fórmula para arreglar las reparaciones

PARIS, abril 18. AP.—La agencia Havas anuncia hoy que en la sesión plenaria que celebrarán mañana los expertos de las reparaciones, se dará lectura a un informe en el cual se dice que la subcomisión que preside Lord Revelstohe no ha logrado encontrar una fórmula que concilie las demandas de los aliados con la oferta que hizo ayer el doctor Schacht en nombre de Alemania.

Al suspender hoy su reunión la subcomisión de Lord Revelstoke se anunció oficialmente por la delegación francesa que Alemania se había negado a presentar ninguna proposición que excediera de 37 anualidades de 1.500 millones cada una.

MISS ELIZABETH RYAN ANUNCIA QUE ESTE AÑO JUGARA EN WINBLEDON

LONDRES, abril 18. AP. — Miss Elizabeth Ryan, ex-estrella de California, muy buscada como compañera en los dobles femeninos del campeonato de tennis en Wimbledon, anunció hoy definitivamente su jugaria en dicho torneo con Miss Betsy Nuthall, la joven estrella inglesa. Miss Ryan agregó que no tomaría parte en partidos de competencia hasta el 10. de mayo.

LA REPARACION DE EL MORRILLO

Es una fortificación colonial sita en el litoral de Matanzas

El ingeniero jefe del Distrito de Matanzas, ha informado de la terminación de las obras del castillo El Morrillo en Matanzas.

Ha sido restaurada esta antigua fortificación colonial, emplazada en la desembocadura del río Canimar, al Este del litoral de la bahía de Matanzas, distante seis kilómetros de la ciudad, el que es utilizado por los delegados de la Aduana, que tienen a su cuidado la vigilancia de aquel lugar, para evitar la introducción de contrabando, e infracciones de la ley de pesca.

Además de las obras de reparación del castillo, se reconstruyó el puente levadizo que estaba destrozado.

Se ha ordenado la construcción de cunetas de hormigón en la calle de Martí, del poblado de Cifuentes, que forma parte de la carretera de Santa Clara a Sagua, cuya reconstrucción se está llevando a cabo.

El doctor Céspedes ha dispuesto dichas obras correspondiendo a la petición que le hicieron los industriales propietarios y vecinos de aquella localidad, interesándose por el ornato público, la higiene y mayor solidez de los trabajos.

El Secretario de Obras Públicas se ha dirigido a la Secretaría de Comunicaciones un escrito solicitando que se proceda sin demora a la remoción de postes del tendido telegráfico del Gobierno existentes en el pueblo de la Esperanza, por estorbar al trazado de la Carretera Central en el cruce por dicha localidad.

SUBASTA ADJUDICADA

El Secretario de Obras Públicas ha dictado una resolución adjudicando al señor Gregorio González, la subasta de las obras de reparación del Faro Cayo Bahía de Cádiz, recomendando que las obras comienzan sin demora.

—Se ha recibido un informe sobre el estado de las obras del puente Guayacanes, de la Carretera Central

DIARIO DE LA MARINA

FUNDADO EN 1832

DIRIGIDO HASTA 1919 POR DON NICOLAS RIVERO Y MUÑIZ

Editado por la Compañía DIARIO DE LA MARINA (S. A.), cuyo programa consiste "en la defensa de los intereses generales y permanentes de la Nación cubana, de los especiales de la colonia española establecida en la misma y de la unión y armonía entre los diversos elementos que conviven en el país".—Art. 1o. de los Estatutos.

OFICINAS: Nueva York . . . . . Broadway at 71 St.
Habana . . . . . Prado 103

PRECIOS DE SUSCRIPCION:

HABANA		PROVINCIAS		EXTRANJERO	
1 mes	$ 1.60	1 mes	$ 1.70	1 año	$ 21.00
3 idem	" 4.80	3 idem	" 5.00	6 meses	" 11.00
6 idem	" 9.00	6 idem	" 9.50	3 meses	" 6.00
1 año	" 18.00	1 año	"19.00		

SUSCRIPCION DOMINICAL:

Sólo para el extranjero

(Países comprendidos en la Unión Postal).

6 meses . . . . . $ 4.20
1 año . . . . . " 8.40

(Países no comprendidos en la Unión Postal).

6 meses . . . . . $ 5.00
1 año . . . . . " 10.00

Esta suscripción sólo da derecho al número de los domingos.

COMPRAS Y VENTAS

EL IMPORTE de las compras hechas por Cuba a los países hispano-americanos, incluyendo Brasil y Haití, durante los últimos cuatro años y medio, según un acucioso cómputo realizado por la Comisión Nacional de Estadística, supera enormemente al importe de las ventas hechas en ese período por nuestro país a los países hermanos del continente. Con excepción de la Argentina, que nos compró mercancías por valor de $11.308.443 y nos vendió mercancías por valor de $4.406.573; de Chile, cuyas compras sumaron $2.387.017 en tanto que sus ventas ascendieron a $2.305.834; de Honduras, que invirtió en productos cubanos $1.159.440 y nos envió productos valuados en 475.310 pesos; de Panamá, cuyas compras a Cuba sumaron $403.723 y cuyas ventas ascendieron a $88.454, y de Bolivia y Paraguay, que nos compraron, respectivamente, productos por valor de $48.019 y $1.638, sin vendernos nada, con el resto de los países hermanos un saldo adverso.

Para destacar la desproporción que existe en nuestro intercambio con esos países, basta consignar los siguientes datos: México compró a Cuba, en el período apuntado, mercancías por valor de $169.751, vendiéndole mercancías por valor de $29.809.879; Uruguay nos compró mercancías valuadas en tres millones 466.483 pesos y nos vendió mercancías valuadas en veinte millones 559.506; Brasil nos compró productos por valor de 173.525 pesos y nos vendió productos por valor de $3.276.376; Venezuela compró a Cuba productos valuados en $49.929 y le vendió productos valuados en $2.221.986; las compras de Santo Domingo sumaron $222.743 y las ventas ascendieron a $3.191.987; las compras de El Salvador, $2.961 y las ventas $2.006.048; las compras de Haití ascendieron a $3.637 y las ventas a $160.177; Colombia nos compró mercancías por valor de $372.933 y nos vendió mercancías por valor de $843.580; Guatemala recibió de Cuba productos valuados en $27.687 y nos envió productos valuados en $514.943; Perú nos compró mercancías por valor de $319.985 y nos vendió mercancías por valor de $376.905; Costa Rica compró productos cubanos valuados en $85.241 y nos vendió productos por valor de $226.114; Nicaragua compró a Cuba mercancías por valor de doce mil 446 pesos y le vendió mercancías por valor de $741.682, y el Ecuador nos compró productos valuados en $23.581 y nos vendió productos valuados en $1.406.282.

Nuestro país, según la teoría del saldo favorable de la balanza mercantil, se está arruinando en sus relaciones mercantiles con los países hermanos del Continente. Según la nueva modalidad de esa teoría que finca el éxito de una buena ecuación económica en el postulado de comprar a quien nos compre, irremisiblemente marchamos al suicidio. Y sin embargo, si examinamos qué es lo que nos compran y lo que nos venden los países de la América hispana, cuáles son las características de nuestras relaciones con esos países, y qué papel representan en la economía cubana las importaciones que de ellos recibimos, encontraremos que lejos de arruinarnos el incremento de tal intercambio nos beneficia, ya que no les compramos por simpatías afectivas sino por nuestra propia conveniencia; que nuestras compras proveen al desarrollo de industrias cubanas o al abastecimiento de artículos necesarios o útiles para el sotenimiento de la vida, y que nuestras ventas, aun siendo reducidas, no están representadas por productos de grandes empresas monopolizadas por fuertes compañías extranjeras, sino por productos de medianas y pequeñas empresas genuinamente cubanas, cuyos beneficios, al revés de los beneficios de las primeras, en lugar de concentrarse en pocas manos o emigrar del país, se reparten entre muchos productores cubanos capitalistas y asalariados, y en definitiva se quedan en Cuba.

Compramos a México petróleo por valor de 22.632.706. Ese artículo representa una materia prima indispensable para múltiples actividades industriales. El incremento de su consumo, lejos de causarnos daño, pregona un evidente progreso en el desarrollo de nuestra potencialidad productora. Compramos carne a la Argentina y al Uruguay y ganado en pie a Venezuela y Colombia. Esas importaciones nos han permitido contrarrestar muy nocivas confabulaciones monopolizadoras y fomentar la industria ganadera con ejemplares más adaptables a nuestro clima que los procedentes de otros países de condiciones climatológicas distintas a las de Cuba. Compramos café y cacao, indispensables para nuestra provisión alimenticia y para el desarrollo de la industria chocolatera, porque la fiebre azucarera nos hizo abandonar insensatamente tan útiles y provechosos cultivos, cuyo fomento no basta aun para suplir las necesidades del consumo. Por idéntico motivo compramos frijoles, garbanzos, chícharos, cebollas, etc. Y en cuanto a la importación de sombreros del Ecuador, se trata del país que tiene la primacía en la fabricación de los afamados jipijapas, que ha mucho tiempo forman parte inseparable de la indumentaria cubana.

Entre nuestras ventas a los países hermanos del Continente, el azúcar no ocupa lugar preponderante. El hecho se explica, porque como la generalidad de esos países son productores de azúcar o aspiran a serlo, casi todos gravan con derechos prohibitivos la importación del dulce producto. En cambio, aunque en no pocos de los países hermanos, por no decir en todos, está fuertemente gravada la importación de tabaco, no hay uno solo que deje de importar los productos de nuestra industria tabacalera, manufacturados o en rama. Otros artículos cubanos que hallan fácil colocación, aún en mercados de no muy robusta potencialidad adquisitiva, son los de las industrias de destilería, dulcería, perfumería, zapatería y productos farmacéuticos. Recientemente se publicó la noticia de un gran pedido hecho desde Colombia a una de nuestras fábricas de camisas. Este género de ventas, que no sigue el ritmo de una permuta o trueque de productos, sino la tendencia de las mercancías a afluir desde el lugar en que su valor es relativamente bajo a donde su valor es relativamente alto, abre promisorias perspectivas a la esperanza de atenuar o remediar la crisis de nuestra gran industria con el desarrollo de muchas industrias pequeñas, de menor volumen y menos impresionantes, pero de beneficios positivos para la economía nacional.

No se arruina Cuba con el exceso del valor de sus importaciones a los países hispanoamericanos sobre el valor de sus exportaciones a esos países, como no se arruinan los Estados Unidos e Inglaterra comprándonos por valor de muchísimo más de lo que nosotros les vendemos. Nuestro empobrecimiento y nuestra ruina consisten precisamente en que a las exportaciones en especie, cuyo valor siempre supera en conjunto al valor de las importaciones de ese género, acompaña una serie de exportaciones no registradas en las estadísticas del comercio exterior, tales como intereses y amortización de empréstitos, dividendos de empresas extranjeras, fletes marítimos, primas de seguros, etc. Nuestro problema económico, por lo mismo, ha de ser enfocado con un criterio un poco menos simplista que el de comprar poco y vender mucho o el de comprar a quien nos compre, ya que su resolución no depende del saldo favorable o adverso que arroje la balanza mercantil, sino de transformar nuestra actual estructura económica, de tipo colonial, en algo acorde con la organización política, los intereses y las conveniencias de la comunidad cubana.

COMENTARIOS A LA CONFERENCIA DEL DOCTOR. LUIS MACHADO

La Ley Del Cañón

Por LUIGI BARZINI

El hundimiento de la goleta británica "Tam Alone", llevado a cabo en el golfo de México por el guardacostas americano "Dexter", nos ha hecho recordar las bellas aventuras de los corsarios que tuvieran por teatro preferido el mar, hasta hace menos de dos siglos. Este incidente tiene un sabor de otros tiempos. El "Dexter" le ha dado caza al pequeño velero canadiense, y lo ha hundido a cañonazos, con la misma tranquilidad de conciencia que movía a los intrépidos perseguidores de piratas y de bucaneros en las Antillas. Está probado que el "Tam Alone" iba cargado de licores, y por lo tanto era digno de la suerte que corrió según el principio prohibicionista. El incidente, si hubiese sucedido antes de la guerra, quizás hubiera provocado una. Por muchos menos que esto se han ido a las manos varios pueblos. Fué propiamente por el hundimiento de una goleta americana, llevado a cabo por los ingleses, lo que causó la declaración de la guerra de 1812. Pero desde hace quince años nos hemos habituado a lo sensacional, y todo nos parece leve y tolerable. Esta es una de las ventajas de la gran guerra. El asunto del "Tam Alone" no provocará más que discusiones amigables.

Ante todo: ¿quién tiene razón, el capitán de la goleta hundida, o sus victimarios? El primero sostiene que no estaba dentro de las aguas territoriales, y que, por lo tanto, encontrándose en pleno océano no estaba en la obligación de dejarse visitar por los agentes americanos. Estos declaran que la goleta fué sorprendida en aguas americanas, y que si fué hundida en mar libre fué en virtud del derecho de "persecución ardiente y continuada", según el cual la caza es legítima cuando comienza en aguas territoriales y se prolonga sin interrupción hasta cualquier lugar que vaya a terminar aún hasta en las aguas territoriales de otros países.

La discusión será interesante, y al fin se pondrá en claro cual es el límite exacto de las aguas prohibicionistas. El mar territorial termina a tres millas de la costa. Para poder impedir más eficazmente el contrabando, los Estados Unidos firmaron un tratado con Inglaterra, por medio del cual quedó estipulado que el límite de la distancia debe ser "una hora de navegación de la costa". Esta es una fórmula elástica que los Estados Unidos interpretan fijando la distancia en catorce millas. No se ha probado que Inglaterra acepte esta precisión. De todos modos, la goleta ha sido bombardeada a 23 millas de la costa americana, lo cual demuestra que los guardacostas americanos se han constituído en guardamares. Existe además, el hecho de la "persecución ardiente y continua" que llevada a cabo por dos naves distintas y habiendo durado dos días, es de una continuidad indiscutible. Las naciones que tienen barcos sobre los mares están interesadas en esclarecer estos hechos que pueden crear precedentes de singular valor para el porvenir de los comercios marítimos.

El contrabando es una función indispensable, aun cuando se desempeñe con heroismo, y el lado flaco de esta cuestión para Inglaterra está en el hecho de tener que aparecer como contrabandista. Pero, puesto que los licores continúan siendo una mercancía perfectamente legal e inocente en todo el resto del mundo, no se puede negar que una nave cargada con ellos no viola ningún código marítimo o terrestre si los ciudadanos americanos van a bordo de esa nave a comprar los licores, son ellos los únicos contrabandistas y culpables. Es contra ellos y no contra la nave, que la Ley debe ejercer su sanción, si puede.

Si se estableciese el derecho americano de hundir las naves que fuera de las aguas territoriales, venden licor a los ciudadanos americanos que van a conseguirlo a bordo, tendríamos que habría necesidad de hundir a todos los trasatlánticos. Técnicamente lo mismo da que sólo se vendan cocktails, o que se vendan cajas de ginebra. ¿Por qué bombardear el "Tam Alone" y no bombardear también el "Majestic" o el "Francia", que incidentalmente hacen la misma cosa?

Vale la pena observar que los Estados Unidos sólo importan clandestinamente un cinco por ciento del alcohol que consumen. Por lo tanto, ni la ley del cañón establecida con la goleta británica, conseguirá acabar con la bebida en esta tierra.

Nueva York, Abril de 1929.

COPYRIGHT 1929 BY PPALLAS FEATURES SYNDICATE

—La labor que realiza el Gobierno en la actualidad procurándole a la República buenos aranceles y mejores tratados, merece conscientes aplausos.

—Pero los cubanos debemos mirar con preferencia hacia el interior, hacia nosotros mismos, olvidados de los horizntes lejanos.

—Hechos los grandes trabajos de O. P., el Ejecutivo podrá, acometiendo en el acto las obras menores, contribuir con eficacia al convalecimiento rápido de la nación.

La Conferencia del Dr. Ramiro Guerra

Dijo así, en el Club Rotario ayer, de sobremesa, el doctor Ramiro Guerra:

—Señores. He aquí mis comentarios:

1.—El doctor Machado ha realizado una excelente labor estadística y merece una efusiva felicitación por ella. Así como la administración de una empresa requiere un sistema moderno de contabilidad, el gobierno de una nación no puede pasarse sin una buena y completa estadística. El doctor Machado da un buen ejemplo en este sentido y todos debemos imitarle.

2.—La tesis que ostensiblemente parece mantener en primer término el doctor Machado, es la de que necesitamos buscar nuevos mercados para nuestros productos y ampliar los mercados existentes. No puede merecer sino aplausos en términos generales. Nadie dejará de apoyarla ni de reconocer sus ventajas. Hasta aquí estamos de acuerdo, pero a partir de este punto, comienzan nuestras objeciones.

3.—El doctor Machado considera muy mala la situación económica de Cuba, nos parece entender que estima que se debe al balance en contra nuestra de nuestro comercio exterior con muchos países, y propone para remediar el mal la guerra de tarifas. A su juicio, nuestra situación se restablecería y se aseguraría el bienestar de la nación, con sólo forzar la ampliación nuestras exportaciones. Analicemos estos puntos.

4.—**Primero.** La mala situación económica, que va mejorando lenta pero sensiblemente, se debe a numerosísimas y complejas causas. La primera y más grave de todas, al incremento estupendo y artificial de la industria azucarera, que hace depender todo nuestro bienestar de un solo producto, el azúcar, artículo, en todos los tiempos, de intensa especulación, sujeto a alzas y bajas bruscas y constantes. La lotería de las Indias Occidentales, como llamaron los ingleses, desde hace doscientos años, a la industria azucarera. Sobre base tan inestable y movediza, con una industria que tiene que importar el capital, los brazos y vender fuera, en mercados que no controla, sus productos, al 85 por ciento, del comercio exterior cubano, Cuba jamás podría normalizar su economía. Sin embargo, nos parece entender que su argumentación se encamina a favorecer casi exclusivamente la industria azucarera. Pocas personas, muy pocas, se dan cuenta de hasta qué punto Cuba es un país exclusivamente azucarero y padece de diabetes. Java, su gran rival, tiene un área mayor, mayor proporción de tierras cultivables y sobre 30.000.000 de habitantes. Ha fabricado en su zafra máxima tres millones de toneladas de azúcar, o sea un millón por cada diez millones de habitantes. En igual proporción, dado el número de sus habitantes, la zafra de Cuba no debiera llegar a 400.000 toneladas, y Java emplea mejores métodos de cultivo que Cuba, tiene tipos de caña mejores y obtiene mayor rendimiento por acre o por caballería. Java no es como Cuba, un país cuya población viva del azúcar; no es un país monoproductor como el nuestro. Por eso lucha con ventaja contra nosotros. Una zafra cubana de 400.000 toneladas sería insignificante; sin embargo, comparada con Java, en cuanto a población, esa debiera ser proporcionalmente, la zafra nuestra. Este elefantiásico desarrollo de una industria artificial—lo es en su volumen actual porque no está en relación con la capacidad financiera, ni con la capacidad en brazos del país—no constituye un progreso, sino una anormalidad. Es social, económica y nacionalmente hablando, un caso patológico. Ese anormal desarrollo de la industria, con capital y brazos extranjeros, producido en el momento transitorio y anormal también, de la guerra mundial, es la causa básica de todo el desequilibrio de nuestro comercio exterior. Absorbidas por la industria azucarera todas nuestras energías productoras, todos nuestros capitales, todos nuestros brazos, hemos tenido que aumentar nuestras compras en el extranjero inevitablemente, fatalmente, porque lo hacíamos así, o moríamos de hambre y andábamos desnudos, después de haber devastado nuestros otros cultivos y paralizado nuestro desarrollo agrícola e industrial en todas las otras direcciones. Mientras prevaleció el precio artificial elevadísimo, **absolutamente artificial**, de la Gran Guerra, pudimos pagar nuestras compras. Ahora que los precios han vuelto a un nivel normal y que la industria azucarera de otros países se ha restablecido, nos hallamos casi en banoarrota. Ahora es cuando se advierte lo grave de nuestro caso patológico. Su gravedad, no obstante, disminuye por grados, porque ya está diagnosticado el mal, y porque el organismo nacional se está tonificando en otras direcciones. Los azucareros más inteligentes saben que su caso, en las circunstancias presentes, es desesperado, pero a veces tratan de engañarse piadosamente a sí mismos, como los familiares de un enfermo que padece de una dolencia incurable. Ahora bien, Cuba, la nación, no debe engañarse, porque le van en ello la salud, el bienestar y la vida.

5.—Si las inmensas compras de artículos de primera necesidad que tenemos que hacer en el extranjero, se deben principalmente a la absorción de todas nuestras energías productoras por la industria azucarera, durante el período anormal y pasajero de la Guerra Mundial, tampoco pueden reducirse dichas compras ni forzar las ventas artificialmente mediante la guerra de tarifas que recomienda el doctor Machado. El saldo en contra de la balanza comercial con un país cualquiera, no quiere decir tampoco que el país que compra más se esté perjudicando. Ese es un error que es necesario desvanecer. El comprador compra donde más le conviene comprar. El comprador no le hace un favor al que le vende, sino satisface una necesidad propia. Esto es cierto en lo individual, en el comercio interior y en el exterior también. Además, si los países con los cuales tenemos una balanza mercantil favorable, nos aplicaran en criterio que el doctor Machado quiere que Cuba aplique, nos arruinarían en el acto. Según la estadística del doctor Machado, en los cinco años de 1923 a 1927, Cuba tuvo, en su comercio con los Estados Unidos e Inglaterra, un saldo favorable de 751 millones de pesos. Con ese saldo favorable pagamos el desfavorable, y si los Estados Unidos e Inglaterra nos elevaran las tarifas hasta obligarnos a comprarles por valor de 751 millones más, como recomienda el doctor Machado que haga Cuba, nos crearían una situación pavorosa. En lo individual, se le compra a unos y se le vende a otros. Yo le vendo mis artículos al DIARIO DE LA MARINA y no le compro nada. Pero le compro al peletero, al sastre, al bodeguero, al droguista, al ferretero, que le compran al DIARIO la suscripción y el anuncio. Hay una compensación de unos a otros. Lo mismo ocurre en el comercio interior y en el exterior. Se le compra a unos y se le vende a otros, pasando el dinero de mano en mano. Tomemos un ejemplo de la misma argumentación del doctor Machado. Cuba tiene un saldo desfavorable con la India y favorable con Inglaterra. A la India le compramos sacos de yute, muy baratos. Si le cuadruplicásemos el arancel, perjudicaríamos la industria azucarera, que el doctor Machado quiere favorecer. Pero no es eso solo. La India no nos compra azúcares crudos, porque no los consume, pero compra refinados ingleses. Inglaterra nos compra crudos, que refina y vende a la India. La India se los paga, en parte, con el dinero que recibe de nosotros por los envases que nos vende. Inglaterra no se perjudica comprándonos crudos, porque los refina, los vende y gana dinero. Nuestro dinero va a la India en pago de envases, de la India a Inglaterra en pago de refino, y de la Inglaterra a Cuba, en pago de crudos. Hay una compensación. Todavía más. La India, próxima a Java, absorbe gran parte de la cosecha javanense. Por ese solo hecho, nos presta un gran servicio. Evita que el azúcar de Java pase el canal de Suez y venga a Europa a desalojarnos del mercado. Siam, inmediato a Java, nos vende arroz y no nos compra azúcar, pero le compra a Java una cantidad de azúcar que no viene a Europa, dejándonos libre un mercado más cercano a Cuba que es el que más nos conviene. Es preferible para nosotros vender azúcar a Europa que a Siam. En síntesis, el comercio internacional se rige por ciertas leyes y está sujeto a compensaciones naturales que siguen su curso con arreglo a exigencias del comercio mismo. Su curso no puede desviarse a voluntad, por medio de guerras de tarifas y menos aun emprendidas por países que no pueden imponer su voluntad ni por su capital y su superior organización económica, ni por sus acorazados y sus cañones. Esto no quiere decir que **no pueda mejorarse nuestro** comercio ni que no necesite arreglos, como recomienda el Dr. Machado con razón, sino que la balanza mercantil contraria en unos casos y favorable en otros, es un hecho normal, que se da y se continuará dando en todos los países del mundo, porque aquellos a quienes necesitamos comprarles no son siempre los mismos que necesitan vendernos o comprarnos a su vez.

6.—Tengo todavía que hacer otra objeción a los puntos de vista que mi estimado amigo el doctor Machado mantiene en su brillantísimo trabajo. Su plan de reconstrucción o de defensa económica, tiende preferentemente a desarrollar el volumen de nuestro comercio exterior. Es una tendencia plausible, pero sujeta a limitaciones. Las nacionalidades pequeñas, con mercados interiores reducidos, no pueden hacer descansar su organización económica, en la creación de grandes industrias de exportación, en competencia con los fuertes países rivales. Si lo hacen así, están y estarán siempre a merced de éstos, expuestos a la ruina en cualquier momento. Lo estamos viendo en estos instantes, en nuestras relaciones con los Estados Unidos y con el mundo entero. En todas partes se levantan barreras infranqueables contra nuestro azúcar y nuestro tabaco, artículos con los cuales jamás podremos establecer un monopolio que obligue a los compradores, porque se producen en todas partes y porque su consumo no es estrictamente indispensable y puede aumentarse o reducirse dentro de un amplísimo margen. Las nacionalidades pequeñas, sin fuerza para imponerse fuera, tienen que cimentar su estructura económica sobre el consumo interior y la creación de industrias especializadas, que puedan convivir al lado de las grandes industrias de los grandes países. El mayor esfuerzo nuestro debe dirigirse a crear y proteger industrias rurales y manufactureras nacionales, destinadas a abastecer el mercado nacional. Nuestros gobiernos deben brindarles protección arancelaria, facilidades financieras mediantes una buena legislación bancaria, multiplicar y facilitar las comunicaciones, no exigirles onerosas cargas tributarias, prepararles personal técnico en escuelas especiales, estimular en las escuelas y todas las agencias de propaganda y divulgación oficial, el consumo de sus productos, auxiliarlos con investigaciones experimentales en centros técnicos que les ayuden a resolver sus problemas, iluminarles el camino para nuevas actividades. Es preferentemente en el cultivo del propio campo y en la ampliación del mercado interior, donde debemos buscar nuevas fuentes de riqueza y de bienestar que no nos tengan a merced de un arancel extranjero que se modifica en cuatro días sin que podamos impedirlo. La capacidad de consumo del pueblo de Cuba es muy baja, y el excesivo desarrollo de la industria azucarera, convirtiendo en proletaria la clase agricultora, lo hace descender cada día, paralizando el vuelo de nuestra industria y de nuestro comercio, haciéndolos languidecer y colocándolos al borde de la ruina. La capacidad actual de consumo de la población cubana es tan baja, que pudiera triplicarse o cuadruplicarse. No podemos de hoy a mañana aumentar nuestra población de 3 y medio a 7 o a 10 y medio millones para aumentarle la clientela interior a nuestro comercio y a nuestra industria, pero sí podemos llegar a hacer que los tres y medio millones de habitantes con que contamos consuman el doble o el triple, duplicando o triplicando todos lo snegocios. Para esto, lo primero es renunciar al ideal de producir más y más azúcar al más bajo costo de producción, importando braceros que nada consumen. yo le preguntaría a todos nuestros industriales y a nuestros comerciantes y agricultores, qué les venden a las miriadas de jornaleros importados sue siembran, cultivan y cortan la caña en Camagüey y Oriente, ocasionando la superproducción azucarera. Yo les preguntaría también qué les venderían si el sistema se extendiese y se genralizase a toda la República. ¿Podrían entonces existir industrias, podría existir comercio, podría existir diversificación agrícola? Cuba, convertida en gigantesco cañaveral, con media docena de enormes consorcios azucareros con sus tierras propias, sus ferrocarriles propios, sus departamentos comerciales propios y sus subpuertos propios, no tendría cabida ni para agricultura ni para industria ni para comercio de ninguna clase.

Sí, necesitamos ampliar, si podemos, nuestro mercado exterior, como atinadamente recomienda el Dr. Machado, pero si queremos consolidar nuestra situación económica, hemos de dirigir primero la vista hacia dentro preferentemente. Nuestros males son más internos que externos. Hubo un tiempo en que se pensaba que la miseria o la pobreza de la gran masa nacional era asunto ajeno a las preocupaciones del banquero, del industrial o del comerciante. Hoy se sabe que no.

No puede existir una industria ni un comercio prósperos, ni empresas de transporte en floreciente estado, en un país sumido en la estrechez. Elevar el nivel de vida de nuestro pueblo en un conjunto, y especialmente de las clases rurales, no es solo una gran obra de justicia social, de humanidad y de previsión, sino un gran negocio, el único y más seguro gran negocio que podemos emprender con garantías de éxito. Si se duplicase la capacidad de consumo de la nación, nuestras fábricas tendrían doble producción, nuestro comercio doble venta, nuestras empresas de transporte doble tráfico de pasajeros y de mercaderías, nuestras oficinas comerciales, nuestros bancos y nuestros bufetes doble movimiento, aumentándose el valor de la propiedad y de la renta. Es aquí, en esta dirección, donde debemos trabajar especialmente. Aquí más que afuera, está nuestro negocio. Consolidada nuestra situación interior, tendríamos una excelente base para mirar hacia fuera y expansionarnos.

7.—Pero no basta decir que debemos elevar la capacidad de consumo de nuestro pueblo, como el mejor negocio que podemos emprender. Es menester realizarlo, y la obra es difícil. En primer lugar, hay que librarse de la obsesión azucarera. Porque el azúcar represente el 85% del comercio exterior, no hay que sacrificarlo todo al azúcar, porque precisamente el mal está en ese 85%, que hay que equilibrar. En segundo lugar tenemos que proteger la agricultura y la industria nacionales, mediante aranceles y tratados en relación a lo exterior. El arancel no debemos utilizarlo para obligar a nadie a que nos compre tanto o más cuanto si no necesita comprarnos nada, pero sí para proteger al agricultor y al industrial cubanos, y lograr que en Cuba se produzca lo que puede con ventaja producirse. Más trabajo en nuestros campos y fábricas, significa más jornales que van a la caja del industrial y del comerciante, más carga y pasaje en los ferrocarriles, pago más puntual de la renta de casas y sitios. Más jornales y más altos, significa mayores negocios para todos en Cuba. Una gran parte de lo que importamos podemos producirlo, brindando trabajo a brazos que no lo tienen. Esto ya lo estamos haciendo. Nuestro gobierno ha reformado el arancel con esas miras. Es el buen camino. Persistamos en él. Retóquese el arancel de acuerdo con sus resultados y con las necesidades nuestras. Su flexibilidad es la condición de su éxito. Persistamos en el empeño sin que los productores quieran enriquecerse en cuatro días a costa de los consumidores, matando la gallina de los huevos de oro. Los tratados de comercio, usémoslos para procurar obtener las rectificaciones necesarias y prudentes en nuestro comercio exterior, a base de equidad, no para forzar a comprarnos cosas a quienes nada tengan que comprar en Cuba y sí que vender, a veces para provecho nuestro. Ya lo vienen haciendo nuestras Secretarías de Estado y Hacienda. Era éste un campo abandonado y ya lo estamos cultivando. También hay que perseverar aquí, ayudar asesorar, sugerir y reclamar de nuestros Poderes Públicos, que vienen trabajando con buen éxito y con fruto en esta dirección. La obra es lenta y de cuidado, pero de resultados positivos. Los tratados comerciales requieren mucho estudio, porque las reacciones económicas son muy complejas y suelen arrojar resultados imprevistos. Un tratado de comercio es siempre un experimento sujeto a ulteriores rectificaciones. Creemos que, en justicia, nuestro Gobierno viene haciendo en este sentido lo que es necesario hacer. Sólo falta continuar y pulir la obra.

Con vistas a lo interior debemos adoptar varias medidas importantes más. Hay que suprimir las importaciones, más o menos disimuladas de braceros, que rebajan el nivel de vida del país y a las cuales se debe, según acaba de declarar Hoover, la subida del arancel, sin que, tal dice en su Mensaje, tengamos derecho a quejarnos, porque la medida es solo para contrarrestar la ventaja que tomamos rebajando los costos de producción, práctica que considera contraria al bienestar del trabjaador y a la civilización. Si algunos ingenios no pueden moler entonces, es que esos ingenios no le convienen a Cuba. Debemos, además, persistir en la política económica, sabia y tenazmente perseguida por el Gobierno, de multiplicar nuestros cultivos y nuestras industrias, consumiendo de preferencia la nuestro. No nos apartemos, por Dios, de ese rumbo, que es el bueno y el salvador. Continuemos ayudando al agricultor y al pequeño industrial en la venta de sus productos. En Cuba, organizar la venta y el transporte en lo interior, es más difícil que producir. Busquemos técnicos y procedimientos para transformar los frutos de descomposición rápida y consumo inmediato, en productos duraples que puedan consumirse poco a poco, única manera de no fracasar en los nuevos cultivos y de no quedarnos sin comida a mitad del año. Tratemos de proporcionarle al campesino dinero barato, librándolo de los parásitos que lo agobian, y llevándole al bohío un poco de ambición y de esperanza. Tratemos todos de crear una política agraria, que no tenemos, porque el absentismo y el sistema de arrendamiento a corto plazo, arruinan la agricultura. Pidámosles, finalmente, al General Machado y al doctor Céspedes, su insuperable Secretario de Obras Públicas, que a medida que vaya terminándose el programa de grandes obras, el Palacio del Congreso, la portentosa Carretera Central, las obras del Puerto, las de embellecimiento, el acueducto de Santiago de Cuba, etc., vuelvan la vista hacia las pequeñas carreteras secundarias llamadas a satisfacer necesidades locales y a dar comunicación a barrios aislados, al arreglo rápido e intensivo de las calles, causa constante de pérdidas de tiempo, de trabajo y de gastos en reparaciones de vehículos, para el industrial, el comerciante, el chofer.... Pensemos también, constantemente en el regadío, por todos los medios, en grande y en pequeño, porque a pesar de las alabanzas que se prodigan a la fertilidad de nuestro suelo y a las bondades de nuestro clima, lo cierto es que nuestras cosechas son casi siempre inseguras. Y el Gobierno nos oirá, en la parte que le corresponde, porque está ansioso de acertar, de servir al país, de asegurarle el bienestar y la riqueza. Y sobre todo, desconfiemos de las panaceas. No existen para nuestros males. Crear una economía nacional sólida no es obra fácil ni de un día, sino empeño tenaz de cooperación, de inteligencia y de perseverante laboriosidad. Hay que levantar a un pueblo entero de la pobreza, para que, como parte de él mismo, mejore la agricultura, trabaje y prospere la industria, y viva y crezca el comercio, florezcan las ciencias y las artes. En eso estamos y en eso debemos continuar, mirando menos hacia fuera y más hacia casa. Trabajar, cooperar, servir sin desmayo ni flaqueza. No hay otro camino. Es el programa rotario. Defendiéndolo, los rotarios son leales a su causa y a la causa de la República. Por eso se los ofrezco con la mayor buena voluntad.

CONSULTA DE ABOGADO, Por K-HITO

—Está bien todo, señor; pero para divorciarse de su esposa tiene que expresar las causas en que se funda la demanda.

—Pues... que me gusta más el modelo 1929.

(De El Debate, Madrid).

A Través de la Vida

Por H. DE SAAVEDRA

MISTERIO

—¡QUIERE usted explicarme—me dijo el doctor Topsius—qué cosa es esa institución de "los ñáñigos", de que oigo hablar con mucho respeto?

—Se trata—le respondí—de una Sociedad de Instrucción y Recreo, cuyo origen se pierde en la noche de los tiempos, y que no han podido precisar los cronistas cubanos, no los de salones, sino los de historia de estas Indias. El ñáñigo—ha dicho Ortiz—es de cuna africana por más que esté muy extendido entre la raza blanca, y es un hecho incuestionable que en el país es endémico, sin que haya esperanza de estirparlo como se hizo con la fiebre amarilla, porque no consiste en un mosquito, sino que está "en la masa de la sangre".

El doctor Topsius estaba interesado y asombrado.

—¿Han tratado alguna vez de acabar con ellos?—preguntó ansioso.

—¡En muchas ocasiones! Pero los gobiernos coloniales no podían. Ni el Capitán General, ni los Voluntarios, ni los hombres influyentes en la política, como Santos Guzmán, Alvarez Prida y Arturo Amblard lograron nunca menoscabar la institución que conservaba intactos los palos "mecongos", los ritos del Cabildo y el prestigio de los juegos. La policía, que era entonces de tropa de línea y se llamaba "el Orden Público", llegó a custodiarlos y defenderlos en sus cuestiones de rivalidad y competencia. En el Día de Reyes, en que había en Palacio "gala, con uniforme y besamanos" según rezaba el almanaque del Obispado, iban con sus tambores y sus "diablitos", de riguroso vestido de ñáñigo, a la ceremonia, y subían la majestuosa escalera y presentaban sus respetos al representante de la Nación, como virrey de estas Indias... Era muy interesante.

—¿Y eso sigue?—inquirió el sabio en excavaciones históricas.

—¡Toda la vida! Aunque en diferente forma, debido a los cambios políticos, el "ñañiguismo" es imperecedero. Nunca se podrá estirpar. ¿Por qué? No se sabe. Es un misterio como el de la roturación de las calles. Ni el enérgico y acometedor Fernando Freyre de Andrade, que en paz descanse, valiente y honrado a carta cabal, hasta el último alcalde, el tranquilo, severo y muy probo Miguel Mariano Gómez, han podido contrarrestar la influencia que mantiene a nuestra hermosa ciudad a la altura de Tetuán y de una población que hace a veces de capital en Abisinia o Etiopía y que se llama Gondar. Decía Menelik, que sus súbditos no necesitaban saber el nombre de las calles para ir por ellas.

Pues, como iba diciendo—proseguí yo, viendo que Topsius me escuchaba embobado—una vez un gobernador, de la clase de paisanos, criollo e iluso, llamado Rodríguez Batista, firmó un tratado con los ñáñigos, por el cual éstos entregaron las insignias, pero la Asociación continuó en la sombra, extendida ya a otras clases sociales. Actualmente, como habrá visto usted en los periódicos del día, han librado a tiros una campaña a causa de divergencias de opiniones. Eso no nos ha sorprendido.

Topsius tomó muchas notas para su obra: "La Habana Paseada y Comentada". Yo le recomendé como obra de consulta "Los Negros Brujos" de D. Fernando Ortiz y las crónicas de costumbres indígenas de Roig de Leutschering, pero le aconsejé que estudiara el caso prácticamente, frecuentando algunas sociedades y tratando algunos individuos que podían fácilmente, con sus ideas y costumbres, demostrarle lo que era el ñañiguismo...

BibliografíA

LIBROS RECIBIDOS EN EL "DIARIO"

Karikaturas Alemanas, por Rikardo M. Alemán. Cultural S. A. La Habana.

Oportunísimo el prólogo de Portell Vilá, por lo sincero y desenfadado del tono. No creo pertenecer a la sociedad de bombos mutuos de que habla, y si elogio a Alemán en algunas de sus karikaturas, es porque creo descubrir en ellas ese toque seguro y definitivo que recoge algo de la vida y los trasporta con gesto mágico al lienzo, a la tabla o al papel. Aplaudamos por caso, es algo valiente y osado. Pero no hay que dar ejemplos; en la obra de Alemán se adivina el regocijado intento de interpretar a cada sujeto al través de su propia personalidad, pero sin despojarlo de sus propias características, antes al contrario dando mayor énfasis a éstas, con un humorismo amable. Las semblanzas de Alemán no dejan sabor amargo al contemplarlas. Adivino que nunca han molestado a las personas que por modelo ha tomado. Muchas de ellas debieran de sentirse halagadas. Y hablando de un caricaturista es mucho decir.

Revista de la Raza Enero 1929 Madrid.

Amenos y variados artículos en los que se trata de pintura, de teatro, de cine, de política, de literatura, —sin omitir una extensa bibliografía la mar de bien hecha,—hacen a esta publicación sumamente atractiva. Su sección sobre Marruecos es amplia y bien informada, y la relativa a América presenta un par de crónicas escritas con esmero. En resúmen, representa un laudable esfuerzo para sostener el prestigio de la raza.

J. J. V.

M.E.C.D. 2016

FRANKIE GENARO LE GANO A PLADNER, POR FOUL, EN EL QUINTO ROUND

Con Adolfo Luque en el Box Sufre el "Querido Cinci" la Segunda Derrota

CUANDO TERMINO EL MATCH DE YANKEES Y RED SOX LOS FANATICOS SE LANZARON AL TERRENO PARA AGASAJAR AL BAMBINO

Este usó su nueva forma de batear en el primer turno al bat y puso la pelota del tamaño de un corojo por el leftfield.—Se celebraron las tradicionales ceremonias y McKee, actuando de emergente por Walker, fué quien lanzó la primera bola

(Por BRIAN BELL, de la Associated Press)

NUEVA YORK, abril 18. (AP) Un osado esfuerzo con pleno éxito de los Yankees y Medias Rojas para inaugurar la temporada en ésta hoy fué eclipsado por la demostración hecha a Babe Ruth, el novio de los campeones y rey de los jonrones en cuanto terminaron las hostilidades.

Centenares de fanáticos rodearon al corpulento Babe en cuanto estuvo out el último Media Roja y tuvo que ser materialmente rescatado a viva fuerza de manos de sus admiradores. Los Yankees ganaron su primer juego por 7 a 3 pero a una porción del público eso no era más que un detalle, lo importante era Ruth y lo alcanzaron antes de que pudiese llegar al banco de los Yankees.

Quizás los amigos del gran bateador pretendían felicitarlo por dos cosas, su matrimonio efectuado ayer y la inauguración de otra campaña de jonrones al batear hoy el primero en su primera vez al bate. Cualquiera que hayan sido sus propósitos al verse rodeado el robusto outfielder pareció tener miedo. Su mirada extraviada expresaba terror y trató de esquivarse a las palmadas nada suaves que le daban en la espalda centenares de manos heladas de frío.

Antes del desafío el Comisionado K. M. Landis presentó a los Yankees con relojes de pulsera como emblemas de su victoria en el campeonato. Se izaron las estrellas y las barras así como el pendón de campeones del mundo y el de campeones de la liga Americana. El Comisionado de baseball, el Presidente de la liga Americana E. S. Barnard, el enorgullecido dueño de los Yankees, Jacob Ruppert y Joseph V. McKee, Presidente de la Junta de Concejales del Municipio en representación del alcalde James J. Walker, quien nó pudo asistir a causa de una importante junta, presenciaron las ceremonias. Luego Mr. McKee actuando de pitcher emergente por el alcalde lanzó la primer pelota.

Ruth probó en seguida que su nueva posición al bate, mediante la cual se propone batear muchas pelotas a left field, dejando así confusos a los clubs que la esperan en right field, no es cosa de broma. En su primera oportunidad al bate, colocando el pie izquierdo muy atrás del "cajón" del bateador agarró una de las curvas de Rufing y la empujó muy adentro de las tribunas del left field. Ira Flagstead, que patrullaba ese sector de la defensa de los Medias Rojas a la sazón, es hombre que posee gran experiencia en jonrones y no dió más que dos zancadas hacia la tribuna antes de abandonar la persecución de la pelota como de todo punto inútil. Posteriormente el Babe dió un fly a center field y luego le dieron dos bases por bolas.

Lou Gehrig, el otro miembro de la pareja de jonroneros Yankees no tenía proyectos de empujarlos al left field, pero metió uno en el tendido del right field.

Pipgras, después de conceder nueve pases fué sustituído en el sexto innings por Huffin quien también cedió su puesto en ese inning a un bateador de emergencia.

BOSTON

	V.	C.	H.	O.	A.	E.
Rothrock, cf	4	1	1	2	0	0
Rhyne, ss	3	1	0	2	1	0
Scarritt, rf	1	0	0	2	1	0
Flagstead, lf	1	0	0	1	0	0
K. Williams, 1f	2	0	0	0	0	0
Regan, 2b	3	0	1	3	2	0
Reeves, 3b	4	0	0	0	3	0
Todt, 1b	3	1	1	3	2	1
Standaert, 1b	1	0	0	0	0	0
Berry, c	3	0	0	10	0	0
Ruffing, p	2	0	0	0	1	0
Bigelow (1)	0	0	0	0	0	0
Marlesky (2)	0	0	0	0	0	0
M. Gaston, p	0	0	0	1	0	0
Barrett (3)	1	0	0	0	0	0
Totales	28	3	3	24	10	1

(1) Bateó por Ruffing en el sexto inning.
(2 Corrió por Bigelow en el sexto inning.
(3) Bateó por M. Gaston en el noveno inning.

NEW YORK

	V.	C.	H.	O.	A.	E.
Combs, cf	4	0	1	4	0	0
Koenig, 3b	4	0	0	1	5	0
Ruth, rf	2	2	1	1	0	0
Gehrig, 1b	3	2	2	12	1	0
Meusel, lf	4	0	2	2	0	0
Lazzeri, 2b	4	1	1	3	2	0
Durocher, ss	3	2	0	0	5	0
Grabowski, c	3	0	1	3	1	0
Piugras, p	1	0	0	1	0	0
Helmach, p	2	0	0	0	0	0
Totales	30	7	8	27	14	0

Anotación por entradas

Boston	002	001	000— 3
New York	100	303	00x— 7

Sumario

Empujaron las carreras: Ruth; Meusel; Flagstead; Regan; Gehrig; Rothrock; Combs (2).

Two base hit: Meusel.

Home runs: Ruth; Gehrig.

Sacrifice: Rothrock.

Double plays: Koenig, Lazzeri y Gehrig; Rhyne, Regan y Todt.

Quedados en bases: New York 5; Boston 8.

Bases por bolas: Pipgras 9: Ruffing 3; Gaston 3.

Struck outs: Pipgras 2; Helmach 1; Ruffing 5; Gaston 2.

Hits: Pipgras 3 en 5 1/3 innings; Helmach 0 en 3 2/3 innings; Ruffing 3 en 5 innings; Gaston 5 en tres innings.

Pitcher ganador: Pipgras.

Pitcher perdedor: Ruffing.

Umpires: Mc Gowan: Van Graflan y Connolly.

Tiempo: 2.25.

Los Cuban Stars de López salen el lunes rumbo a Richmond

Aquí celebrarán su primer encuentro con el Baltimore Black Sox

El próximo lunes, día 22, saldrán los players cubanos que aún están en la Habana y que pertenecen a los Cuban Stars de Pompez, con rumbo a Richmond, Virginia, en donde celebrarán su primer match con el Baltimore Black Sox.

Los únicos jugadores que están en New York de ese team criollo, son Levis y Mirabal. Están en camino, por haber salido ya desde Santo Domingo, en la República Dominicana, Rossell, Fabré, Correa, Bejerano y Pedroso. Así es que los que saldrán de la Habana el próximo lunes serán Bragaña, Sans, Pérez, Alfonso, Solís, Oms, Baró y el manager José María Fernández.

Este último recuerda por este conducto a los players Baró, Alfonso, Solís, Pérez y Oms, que tienen que pasar por la Compañía de Vapores, Penninsular and Occidental Co., para que firmen sus pasajes.

Correa no formaba parte del 'staff' de los Cuban Stars, pero hace muy pocos días firmó su contrato para jugar.

El team de los Cuban Stars quedará formado de la siguiente manera:

Oscar Levis, pitcher.
Juanelo Mirabal, pitcher.
Pedro Sans, pitcher.
Basilio Rosell, pitcher.
Isidro Fabré, pitcher.
Ramón Bragaña, pitcher.
Pepín Pérez, primera base.
Angel Alfonso, segunda base.
Miguel Solís, tercera base.
Francisco Correa, short stop.
Agustín Bejerano, left-fielder.
Alejandro Oms, center fielder.
Bernardo Baró, right fielder.
Agustín Pedroso, catcher.
José María Fernández, catcher.

El lunes también se marchan a los Estados Unidos, Martín Dihigo, Crespo y Francisco Cárdenas.

Los Cubs propinaron otra paliza al team del manager D. Bush

Los bateadores del Chicago dieron dos jonrones, tres tubeyes y ocho singles

CHICAGO, abril, 18. (AP). — El Sheriff Blake aceitó sus esposas y sus feroces compañeros las cerraron de golpe de suerte que los Oseznos propinaron otra soberana paliza a los Piratas.

Fué una repetición de la matanza de ayer, y el resultado dió a los recios bateadores de Mc Carthy una ventaja de 2 a 1 en la serie inaugural.

Balke que generalmente comienza con lentitud, estuvo intransitable hoy, permitiendo solo cuatro singles esparcidos, mientras los suyos largaron dos jonrones, tres dobles y ocho singles de las ofertas zurdas de Jess Petty y Larry French. Uno de los cuadrangulares fué el de Charlie Grim en el cuarto con las bases llenas. Mike González dió otro hit hoy.

Los Piratas hicieron su única carrera en el primero de un single de Lloyd Waner, un error de English, el shortstop del Chicago y dos bases por bolas.

Los Oseznos empataron el score en su mitad del mismo inning gracias a errores de Adams y Hemsley, una base por bolas y un single de Cuyler. Sólo ocho mil fanáticos arrostraron la helada temperatura para presenciar el juego.

PITTSBURGH

	V.	C.	H.	O.	A.	E.
Adams, ss	4	1	0	1	1	2
L. Waner, cf	4	0	2	3	0	0
P. Waner, rf	3	0	0	3	0	0
Traynor, 3b	3	0	1	2	2	0
Grantham, lf	2	0	0	0	0	0
Sheely, 1b	4	0	0	6	0	0
Bartell, 2b	4	0	0	3	2	0
Hemsley, c	4	0	1	6	1	1
Petty, p	1	0	0	0	1	0
French, p	1	0	0	0	0	0
Brickell (1)	1	0	0	0	0	0
Totales	31	1	4	28	8	4

(1) Bateó por French en el noveno inning.

CHICAGO

	V.	C.	H.	O.	A.	E.
English, ss	4	1	2	2	4	1
Beck, 3b	5	1	1	0	2	0
Cuyler, rf	4	1	1	6	0	0
Hornsby, 2b	2	2	1	2	4	0
Wilson, cf	5	3	3	2	0	0
Stephenson, lf	4	2	2	1	0	0
Grimm, 1b	5	1	1	13	0	0
González, c	5	0	1	1	0	0
Blake, p	5	0	1	0	4	0
Totales	39	11	13	27	14	1

Anotación por entradas

Pittsburgh	100	000	000— 1
Chicago	104	030	03x—11

Sumario

Empujaron las carreras: Grimes 1; Wilson 4; Cuyler 1; Stephenson 1.

Two base hits: English; Wilson; Stephenson.

Home runs: Grimm; Wilson.

Double plays: English a Hornsby a Grimm.

Quedados en bases: Chicago 10; — Pittsburgh 8.

Bases por bolas: Blake 5; Petty 3; French 3.

Struck outs: Blake 1; Petty 1; French 4.

Hits: Petty 9 en 4 innings; French en 4 innings.

Pitcher ganador: Blake

Umpires: Klem; Jorda y Magerkurth.

Pitcher perdedor: Petty.

Tiempo: 1.45.

Los Indios dieron 14 hits a dos pitchers y vencieron 8 por 4

John Miljus pitcheó con el Cleveland, y aunque sin control, pudo contener

CLEVELAND, Ohio, abril 18 (A. P.)—Los Indios ganaron su segunda victoria al dar catorce hits a Owen Carroll y a Frank Barnes en seis innings venciendo por 8 a 4 a los Tigres.

John Miljus en un tiempo de la Nacional pitcheó el juego entero por los ganadores y aunque tuvo poco control y dió ocho bases por bolas pudo contener a los de Detroit cuando amenazaron con algo serio.

Fonseca, la primera base del Cleveland estuvo a la cabeza del ataque local con cuatro singles y robó tres bases.

DETROIT

	V.	C.	H.	O.	A.	E.
Rice, cf	2	1	0	1	0	0
Gehringer, 2b	4	1	3	3	6	0
Heilmann, rf	4	0	0	1	1	0
Alexander, 1b	2	0	1	11	0	0
Fothergill, lf	4	0	1	1	0	0
Mc Manus, 3b	3	1	0	2	1	0
Richardson, ss	3	1	1	1	1	0
Johnson (2)	1	0	0	0	0	0
Schuble, ss	0	0	0	0	1	0
Stone (3)	1	0	0	0	0	0
Phillips, c	4	0	3	4	0	0
Carroll, p	1	0	1	0	0	0
Hargrave (1)	1	0	0	0	0	0
Barnes, p	1	0	0	0	1	0
Yde, p	1	0	0	0	0	0
Totales	32	4	10	24	11	0

CLEVELAND

	V.	C.	H.	O.	A.	E.
Tavener, ss	4	0	1	3	6	0
Lind, 2b	5	1	1	4	4	0
Averill, cf	3	1	2	2	0	0
J. Sewell, 3b	5	1	1	1	3	1
Porter, rf	4	2	2	1	0	0
Fonseca, 1b	5	1	4	14	0	0
Jamieson, lf	2	1	1	1	0	0
L. Sewell, c	4	0	1	1	0	0
Miljus, p	4	1	2	0	4	0
Totales	36	8	15	27	17	1

(1) Bateó por Carroll en el cuarto inning.
(2 Bateó por Richardson en el séptimo inning.
(3) Bateó por Schulte en el noveno inning.

Anotación por entradas

Detroit	110	001	100— 4
Cleveland	013	004	00x—8

Sumario

Empujaron las carreras: Fonseca 4 Lind; Jamieson; Miljus; Alexander 2; Phillips; Carroll.

Two base hits: Miljus 2; Gehringer 2; Porter.

Base srobadas: Fonseca 3; Richardson; Porter.

Sacrifices: Alexander 2; Fothergill.

Double plays: Miljus, Lind y Fonseca; Mc Manus, Gehringer y Alexander; Tavener, Lind y Fonseca; Richardson, Gehringer y Alexander; Tavener y Fonseca.

Quedados en bases: Cleveland 12; Detroit 12.

Bases por bolas: Miljus 8; Carroll 2; Barnes 2; Yde 2.

Struck outs: Barnes 2; Yde 2.

Hits: Carroll 9 en 3 innings; Barnes 5 en 3 innings; Yde 1 en 2 innings.

Dead ball: Carroll a Tavener; Barnes a Porter.

Wild pitch: Yde.

Bald: Barnes

Pitcher perdedor: Carroll.

Umpires: Geisel; Dineen y Nallin.

Tiempo: 2.21.

LOS 6 DE LA FAMA

Los gemelos de los batazos pertenecientes a los Yankees campeones del mundo, a saber Babe Ruth y Lou Gehringer irrumpieron hoy en el magno grupo formado por los Seis de la Fama e inmediatamente ocuparon lugares a la cabeza del mismo. El Babe dió su primer jonrón del año en su primera aparición al bate.

Lou retardó en batear un cuadrangular hasta el sexto episodio, pero agregó un single en las otras dos veces que empuñó el bate encabezando así a los Seis. "Goose" Goslin continuó su marcha a razón de .500 durante su segundo juego para empatar con Ruth en esa cifra. Roger Hornsby dió un hit e hizo las dos carreras.

Situación actual:

Jugador	J.	Ab	C.	H	PC
Gehrig Yankees	1	3	2	2	.667
Ruth Yankees	1	2	2	1	.500
Goslin S'dores	2	8	0	4	.500
Hornsby Oseznos	3	8	4	3	.375
Bottomley C'nales	3	9	3	2	.222
P. Waner Piratas	3	11	0	1	.091

Pladner perdió en el quinto round la pelea en que tenía ventaja

Menos en el primer round, en todos los demás el francés aventajó a Genaro

PARIS, abril 18. (AP) Frankie Genaro de New York ganó por foul en el quinto round de su match a quince con Spider Pladner, "La Araña" de Francia pretendiente al título de campeón del mundo de peso mosca. Fué un final poco satisfactorio a una pelea menos satisfactoria todavía, y Genaro no obtuvo gran venganza de su derrota al ser noqueado en un round por Pladner el 2 de Marzo de este año.

El francesito llevaba la delantera por amplio margen cuando le pegó dos golpes bajos al neoyorkino. Genaro había ganado el primer round, pero Pladner logró sacarle ventaja en todos los demás. Aunque con gran ventaja en puntos, Pladner parecía hallarse en malas condiciones físicas. Sus esfuerzos por hacer el peso le debilitaron considerablemente. Tenía un aspecto pálido y delgaucho y sus trompadas carecían de la fuerza acostumbrada.

Ambos pugilistas pesaron menos de las 112 libras, límite de la división.

Con un rally en el 5o. inning los Atléticos triunfaron fácilmente

Walberg fué el encargado del box y dejó al Washington en siete hits

WASHINGTON, abril 18. (AP) Una reacción que produjo seis carreras en le quinto inning fué el margen por el cual los Atléticos alcanzaron su victoria sobre los Senadores en el segundo juego de la serie inaugural, venciéndolos por 8 a 2.

Walberg ocupó el box durante todo el juego por los triunfadores y no permitió más que siete hits. Miller y Hale bateraron dos tubeyes cada uno.

FILADELFIA

	V.	C.	H.	O.	A.	E.
Bishop, 2b	2	1	1	1	2	0
Summa, rf	4	0	1	2	0	0
Cochrane, c	4	1	1	7	1	0
Haas, cf	4	0	0	3	0	0
Hale, 3b	5	1	2	4	2	0
Foxx, 1b	3	1	0	8	0	0
Miller, lf	5	1	3	1	0	0
Dykes, ss	3	2	1	1	2	0
Walberg, p	4	1	2	0	0	0
Totales	34	8	11	27	7	0

WASHINGTON

	V.	C.	H.	O.	A.	E.
West, cf	4	1	1	2	0	0
Myer, 3b	4	0	1	3	3	0
Goslin, lf	4	0	2	1	0	0
Barnes, rf	4	0	0	0	0	0
Bluege, ss	3	1	2	3	3	0
Judge, 1b	3	0	0	11	0	0
Hayes, 2b	4	0	1	1	4	0
Ruel, c	2	0	0	5	2	0
Spencer, c	1	0	0	1	0	0
Hadley, p	2	0	0	0	0	0
Brown, p	0	0	0	0	2	0
Campbell, p	0	0	0	0	0	0
Burke, p	0	0	0	0	0	0
Gooch (1)	1	0	0	0	0	0
Totales	32	2	7	27	14	0

(1) Bateó por Brown en el séptimo.

Anotación por entradas

Filadelfia	000	060	020— 8
Washington	100	100	000— 2

Sumario

Empujaron las carreras: Bluege; Ruel; Dykes; Summa 2; Cochrane 2; Hale; Miller; Bishop.

Two base hits: Miller 2; Hale 2; Bluege.

Sacrifices: Ruel; Haas.

Double play: Blue a Hayes.

Quedados en bases: Filadelfia 8; Washington 6.

Bases por bolas: Walberg 2; Hadley 4; Brown 2; Campbell 2.

Struck outs: Walberg 3; Hadley 3; Burke 1.

Hits: Hadley 5 en 4 1/3 innings; Brown 2 en 2 2/3 innings; Campbell 1 en 0 innings; Burke 3 en 2 innings;

Passed ball: Spencer.

Pitcher perdedor: Hadley.

Umpires: Guthrie, Moriarity y Hildebrand.

Tiempo: 2.00.

DESPUES DE UN NOVENO INNING MANIGUERO LOS GIGANTES VENCIERON

Seis carreras anotó el New York en su última entrada al bat y el Filadelfia le ripostó con 5.—Frank O'Doul bateó 2 jonrones

FILADELFIA, Abril 18.—(AP) — La demorada apertura de la temporada de la Nacional en ésta vió a los Gigantes ganar un juego rarísimo a los Filis por 11 a 9 ante 8,000 valerosos, pero ateridos espectadores. Se celebraron las acostumbradas ceremonias antes del juego.

Este fué bastante animado y brillante durante ocho innings, si se exceptúa el colapso de Claude Willoughby el pitcher de Filadelfia que lo comenzó, quien se abrió de par en par por falta de control. En el noveno acto ambos teams comenzaron a jugar en el estilo ordinario de solar y se presentó a los fanáticos una estupenda orgía de batazos y carreras.

Virgin Davis, el catcher de Filadelfia ayudó a los Gigantes a hacer seis carreras por dos tiradas locas. Los del sótaro en 1928 contestaron con cinco.

Carl Hubbell principió en el box por los Gigantes, pero cedió su puesto a un bateador de emergencia en el octavo, permaneciendo lo bastante a quitarle el crédito de la victoria a Larry Benton, que terminó el juego y contribuyó con un jonrón en la mitad del noveno perteneciente a los Gigantes, aunque a poco devuelve la delantera a los Filis en su mitad de ese último inning. Frank O'Doul bateó dos cuadrilaterales y Don Hurst uno. Ray Benge y Bob McGraw siguieron a Willoughby en el box.

NEW YORK

	V.	C.	H.	O.	A.	E.
Welsh, lf	6	1	2	1	0	0
Reese, 2b	3	1	1	0	5	0
Lindstrom, 3b	4	3	2	0	1	1
Ott, rf	5	1	1	4	0	0
Terry, 1b	4	1	2	13	0	0
Jackson, ss	3	1	1	4	3	0
Roush, cf	4	1	2	2	0	0
Hogan, c	4	0	2	3	0	0
Hubbell, p	3	0	0	0	0	0
O'Farrell, c	1	0	0	0	0	0
Benton, p	1	1	1	0	0	0
Crawford (1)	1	0	0	0	0	0
Fullis (2)	0	1	0	0	0	0
Totales	39	11	14	27	9	1

(1) Bateó por Hubbell en el octavo inning.
(2) Corrió por Hogan en el octavo inning.

FILADELFIA

	V.	C.	H.	O.	A.	E.
Thompson, 2b	4	2	2	1	4	0
O'Doul, lf	4	2	2	1	0	0
Klein, rf	3	0	0	4	0	0
Whitney, 3b	5	0	1	3	1	0
Hurst, 1b	4	2	2	9	0	0
Southern, cf	3	1	1	4	0	0
Davis, c	4	1	1	4	2	3
Friberg, ss	3	1	2	1	1	0
Willoughby, p	1	0	0	0	1	0
Benge, p	2	0	0	0	1	0
Mc Graw, p	0	0	0	0	0	0
Green (1)	1	0	0	0	0	0
Williams (2)	1	0	0	0	0	0
Totales	34	9	11	27	10	3

(1) Bateó por Southern en el noveno inning.
(2) Bateó por Benge en el noveno inning.

Anotación por entradas

New York	000	220	016—11
Filadelfia	000	300	105— 9

Sumario

Empujaron las carreras: Roush 2; O'Doul 4; Hurst 1; Davis 1; Reese 1; Benton 2; Lindstrom 1; Ott 1; Friberg 1; Williams 1; Thompson 1.

Two base hits: Jackson; Southern; Welsh; Lindstrom; Friberg.

Home runs: O'Doul 2; Hurst; Benton.

Bases por bolas: Willoughby 4; Huson; Roush; Welsh; Reese.

Sacrifices: Friberg; Reese; Williams.

Double plays: Reese, Jackson y Terry (3).

Quedados en bases: New York 11; Filadelfia 4.

Bases por bolas: illoughby 4; Hubbell 2; Benge 3; Benton 2.

Struck outs: Willioughby 1; Hubbell 2; Benge 3; Benton 1.

Hits: Willoughby 5 en 4 2/3 innings; Benge 9 en 4 innings; McGraw 0en 1/3 inning; Hubbell 7 en 7 innings; Benton 4 en 2 innings.

Dead ball: Willoughby a Ott; Benge a Roush.

Wild pitch: Benge.

Pitcher ganador: Hubbell.

Pitcher perdedor: Benge.

Umpires: Mc Cormick; Pfirman y Reardon.

Tiempo: 2.19.

En un match de sube y baja derrotaron a los Robins del Tío

Unos cinco mil fanáticos presenciaron el match inaugural en Boston

BOSTON, abril 18 (A. P.)—Los Bravos duraron más tiempo agresivo que los Petirrojos del Brooklyn y pudieron triunfar por 13 a 12 en un desafío en que ambos teams estuvieron tambaleándose a punto de perderlo y que inauguró la temporada de la Nacional en esta ciudad. La asistencia fué de unos 5.000 fanáticos.

BROOKLYN

	V.	C.	H.	O.	A.	E.
Frederick, cf	6	2	2	6	0	0
Hendrick, 3b	6	2	2	0	3	1
Herman, rf	6	2	4	1	0	0
Cullop, lf	5	3	2	2	0	0
Bissonette, 1b	6	1	1	7	0	1
Flowers, 2b	2	2	1	2	2	0
Bancroft, ss	5	0	4	4	3	2
Deberry, c	4	0	3	2	0	0
W. Clark, p	1	0	0	0	0	0
Bressler (1)	1	0	0	0	0	0
Moss, p	0	0	0	0	0	0
Wright (2)	1	0	0	0	0	0
Dudley, p	0	0	0	0	1	0
Gooch (3	1	0	0	0	0	0
Pattison, p	0	0	0	0	0	0
Carey (4)	1	0	0	0	0	0
Elliott, p	1	0	0	0	0	0
Totales	24	12	19	24	9	4

(1) Bateó por W. Clark en el cuarto inning.
(2) Bateó por Moss en el quinto inning.
(2) Bateó por Dudley en el sexto inning.
(4 Bateó por Pattison en el octavo inning.

BOSTON

	V.	C.	H.	O.	A.	E.
Richbourg, rf	5	2	1	0	0	0
Maguire, 2b	4	2	1	5	2	0
Sisler, 1b	5	3	3	4	0	0
Harper, lf	4	1	2	2	0	0
Dugan, 3b	3	2	1	0	1	0
E. Clark, cf	2	0	1	3	0	0
Mueller, cf	2	1	1	4	0	0
Maranville, ss	5	1	2	2	4	0
Collins, c	2	1	0	7	0	0
R. Smith, p	3	0	0	0	0	0
Cooney, p	1	0	0	0	0	0
Totales	46	12	19	24	9	4

Anotación por entradas

Brooklyn	001	034	022—12
Boston	203	150	02x—13

Empujadores de carreras: Bissonette 3; Deberry 2; Bancroft 2; Hendrick 1; Herman 3; Cullop 1; Sisler 2; Maguire 1; Harper 1; Dugan 1; Clark 1; Mueller 1; Maranville 1; Collins 1.

Two base hits: Frederick 2; Cullop; Deberry; Harper; Sisler; Maranville; Herman 2; Mueller.

Three base hits: Cullop; Richbourg; Maguire.

Home runs: Bissonette; Hendrick; Herman.

Sacrifices: Deberry; Collins 2; R. Simth.

Quedados en bases: Brooklyn 11; Boston 9.

Bases por bolas: W. Clark 2; Moss 1; Dudley 3; Elliott 1; R. Smith 3; Cooney 1.

Struck outs: W. Clark 1; Dudley 1; R. Smith 6; Cooney 1.

Hits: W. Clark 7 en 3 innings; Moss 2 en 1 inning; Dudley 2 en un inning; Pattison 0 en 2 innings; Elliot 1 en 1 inning; R. Smith 16 en 7 innings; Cooney 3 en 2 innings.

Wild pitch: W. Clark 1; Moss 1.

Pitcher ganador: R. Smith.

Pitcher perdedor: W. Clark.

Umpires: Rigler, Hart y Stark.

Tiempo: 2.42.

Esta noche en Boston se celebrarán cinco peleas entre feathers

Y el que mejor demostración haga será el contrario de "Kid" Chocolate

BOSTON, abril, 18. (AP). — Diez pesos plumas, cada uno de ellos soñando con la fama y la fortuna que obtendrían mediante una victoria sobre el sensacional Kid Chocolate, emprendieron sus ensayos generales para la representación mañana por la noche de un gran programa de boxeo en el Boston Garden.

Cuando el promotor Eddie Mack se enteró de que Bud Taylor a quien tenía contratado para pelear con Chocolate en ésta el mes que viene se había fracturado el pulgar izquierdo, llamó a los diez manager rivales en conferencia y prometió el bout con Chocolate al que diera una pelea más impresionante mañana por la noche.

Eddie Shea de Chicago y Andy Martin, peso pluma de Boston, pelearán en el match estelar. Las otras cuatro contiendas son entre Eddie Anderson, el vaquero de Wyoming, y Jake Zeramby de Lynn; Harry Blitman, de Filadelfia y Henry Janco, de Lawrence; Johnny Drew, de Worcester y Emery Caban de Filadelfia y un bout bostoniano enteramente con Benny Kid Carter y Eddie Curle y como contendientes.

En Siete Innings le Dieron los Cardenales Suficiente Leña a Luque Para Ganar

A no ser un triple de Critz seguido de un single de Purdy en el octavo, los Rojos del "Querido Cinci" hubieran salido embarrados de cal.—Jess Haines estuvo hermético.—Douhit se pasó la tarde atrapando mariposas en el jardin central del San Luis

NUEVA YORK, abril 18 (A. P.) —Por primera vez en esta temporada hizo su aparición en el box del "Querido Cinci" nuestro siempre admirado Adolfo Luque, siendo en el juego de aver entre Rojos y Cardenales. Luque es sumamente popular en la Ciudad-Reina, donde se ha hecho querer por su pimienta y amor al club, recibiendo una estruendosa ovación al presentarse en el box.

El primer bateador que se le enfrenta al criollo es Douthit quien muere en palomón a Critz, pero detrás viene Haney y le conecta un toletazo de tres esquinas pasando la bola echando humo por la almohada de tercera. Frisch se va de plancha y lo enfría Kelly, Haney no puede moverse de la cámara angustiosa, donde se queda pasmado al batear Bottomley un roller directo a Kelly.

En esa forma comenzó la brega para Luque, al que le conectaron por dos veces en el segundo, lo que avudado de un error de Pittinger proporcionó la primera anotación del San Luis. En el tercero entraron dos cardenales en la chocolatera por doble de Haney y singles de Frisch y Hafey. Y así le estuvieron bateando hasta el séptimo inning, conectándole en total ocho hits, por lo que el manager lo mandó al cuarto de los chorritos, pero no sin haber antes ponchado a cinco y sin haber dado una sola base por bolas, no obstante los cardenales se aprovecharon de sus batazos para anotarle a Luque tres carreras, con lo que metieron el juego en el refrigerador.

Ash ocupó el lugar del cubano en el octavo cerrando el puerto con doble llave, pero ya era tarde y el daño estaba hecho, pues Jess Haines se presentó hermético para los rojos, sus curvas fueron jeroglíficos chinos, excepto en el octavo que fué cuando los rojos hicieron la de la negra honrilla que los salvó de la primera lechada de la season. Esta entrada la comenzó Critz con un violento triple seguido de un indiscutible de Purdy, que nada tiene que ver con Henderson, metiendo a Critz en la taza del chocolate. Kelly se quedó con la escopeta al hombro, igual que le pasó el otro día a Pancho Parra cuando el doctor Porto Castañeda le pintó las palomas de color rabiche. Walker eleva un inalámbrico a Duohit y Allen acaba en las manos ducales de Haines. A no ser la liga del tribeyote de Critz con el sencillo de Purdy, los chicos de William Suthworth le hubieran empujado el primer cacharro de cal por la cabeza a los no menos chicos de Jack Hendricks. Se distinguió mucho en el jardín central de los Cardenales Douhit atrapando mariposas, cogió nada menos que ocho flies. Si bien es verdad que la primera carrera que le cristalizaron a Luque, en el segundo inning, intervino en su confección la pifia de Pittinger, no es menos verdad que las dos que le siguieron en el tercero vinieron al mundo con toda limpieza y en los mejores pañales. Luque, por esta vez, se ha de conformar pensando que "no siempre al valor acompaña la fortuna".

CINCINNATI

	V.	C.	H.	O.	A.	E.
Critz, 2b	5	1	1	3	2

EL DEPORTIVO ASTURIAS INGRESARA EN LA LIGA INTER-SOCIAL

AL JUEVES POPULAR DE HABANA-MADRID CONCURRIO EL FANATISMO PLETORICO

Casi de calle ganaron el prólogo Labat Menor y Gayarre.—Guillermo y Buendía, ricieron 21.—El segundo se lo absorbieron de calle, Epifanio y Guesala.—Muy interesantes las dos quinielas, porque las cobramos.—Un gran fenomenal que ganaron Uría Menor y Trecet

HOY, LA GRAN FUNCION DEL VIERNES ELEGANTE EN EL CUCO HABANA-MADRID

Y unas veces porque pelotea Piston contra Trecet, otras porque Mir piensa absorberse a Hugues: otras por que va a comer plomo Iturrino, que cuando está bravo es capaz de tragarse un acorazado y otras y otras porque del peloteo van a surgir tres dislacerantes tragedias en veintinueve; y siempre porque somos víctimas de las coqueterías de la pelota y nos gusta sus accidentes mas que comer con los deos, que dicen los castizos, lo cierto es que todos los días a la misma hora asomamos la caricatura al Habana Madrid, todos los de la Habana y su comarca, que somos los fanáticos con título y valor demostrado de muchos años.

Otro lleno ayer jueves, que se completó cuando los muchachos peloteantes del prólogo saltan dándole dulce al canasto en la disputa de los veinticinco tantos del mismo. De blanco, Labat menor y Gayarre, contra los azules, Guillermo y Buendía. En el entrenen, que pudieramos decir, lo empataron en una, dos y cuatro y basta de bastón. Después dos rachas y las dos muy buenas; una blanca y otra azul; para ganar los blancos y para quedar los dos azules en el tanto ventidos, que es quedar como un par de buenas personas. Boletos a 2.60. Después de lo cual cobramos la primera quiniela sencilla de Valenzuela, pagando con $8.20 y la combinada de Valenzuela y Andrés, pagando con $16.00, cosa que agradecimos y aplaudimos.

En el segundo, de treinta tantos contendieron los blancos, Iturrino y Labat Mayor, contra los azules, Epifanio y Guesala. Y como estos señores salieron pegando como si les dolieran las muelas y los molares, pues allí acabaron los dos azules en un santiamen; de calle, atropellados, sin levantar la tette como un par de esclavos Lo mas que pudieron hacer fue retirarse al cuarto, cuando estaban en los veintiuno. Ovación a los de las muelas irritadas.

Continuamos de cobradores en la segunda quiniela sencilla que se llevó Guillermo, pagando con $4.00 y la combinada de Guillermo y Guisasola, que pagaron con $32.00. Qué buenos muchachos. Y luego el fenómeno del fenómenal de treinta tantos, entre los blancos Uria Menor y Trecet y los azules, Esquivel y Hugues Y las dos parejas pelotearon un fenómenal en toda Regla y hasta en toda Guanabacoa. Pues peloteando rudo, valiente, formidable lo empataron en una, dos, cuatro, ocho, nueve veintidos veintitrés y la casi trágica de veintiocho. Lo ganaron los dos blancos. Muy bien.

D. F.

FRONTON HABANA MADRID
Programa Oficial para la función del 19 de abril de 1929, a las 8 y 30 de la noche

Primer Partido a 25 tantos
Guisasola y Buendía Menor, Blancos. Contra Guillermo y Gayarre, Azules. A sacar Blancos y Azules del Cuadro 14.1|2.
Primera Quiniela a 6 tantos.
White, Buendía Mayor; Blue, Labat Mayor; Red, Uria Menor; Green, Guillermo; Yellow, Rafael; Lavender, Iturrino.
A sacar del 14.
Sgundo Partido a 30 tantos
Epifanio y Pistón, Blancos. Contra Esquivel y Hugues, Azules. A sacar Blancos del Cuadro 14.1|2 y Azules del Cuadro 14.
Segunda Quiniela a 6 tantos.
White, Guezala; Blue, Esquivel; Red, Epifanio; Green, Trecet; Yellow, Ugalde; Lavander, Piston.
A sacar del 14.
Tercer Partido a 30 tantos
Ugalde y Guezala, Blancos. Contra Iturrino y Mir, Azules. A sacar Blancos y Azules del Cuadro 14.1|2

KID CHOCOLATE PELEARA CON STEVE SMITH, EL 7 DEL PROXIMO MAYO

NUEVA YORK abril 18. AP.—Kid Chocolate, el brillante bantam, firmó hoy un contrato para encontrarse con Steve Smith, de Bridgeport, en un match de diez rounds en Wilkesbarre de Pennsylvania, el 7 de mayo. Este es el tercer matc hen que tomará parte Chocolate antes de verselas con Fidel La Barba, ex campeón de peso mosca, en el N. Y. Coliseum el 21 de Mayo.

Gutiérrez ha fijado el 17 de julio como fecha en que mostrará a su representado en una pelea en Mitchel Field. Fué en ese campamento militar donde Chocolate participó en su primer bout cuando llegó de Cuba el año pasado. Su contrario era Eddie Enos y el cubanito ganó por nokaut en tres rounds.

En un game amistoso pierde el Vedado Jr. con score de 6 por 2

El magnífico pitching de Roque contuvo a los hitters vedadistas

El team de base ball del Vedado Junior Club fué derrotado el pasado domingo, en Regla, con score de 6x2, pero los miembros del team tuvieron la oportunidad de saborear una encantadora hospitalidad que le ofrecieron los componentes del team "Estrellas de Jiménez", que fueron sus adversarios.

Después de perder el game, en el que se impuso de una manera decisiva el pitching formidable formidable de Roque y el batting oportuno de Rodríguez, cuyo two bagger empujó la carrera del triunfo los muchachos del Vedado Junior fueron cumplimentados por sus oponentes y no cesaron de recibir atenciones hasta que abandonaron el hospitalario pueblo de Regla; fué una magnífica demostración de sportsmanship, de la cual se acordarán siempre los players del Vedado Junior.

José Usategui, manager de este último team, nos encarga demos por este medio las más expresivas gracias a los reglanos, y al mismo tiempo, nos pide pregúntemos al Llinás B. B. C. cuando estará dispuesto a conceder la revancha que le tienen pedida desde hace tiempo.

VEDADO JUNIOR CLUB

	V	C	H	A	O	E
L. Tavía, cf.	4	0	1	0	2	0
Verdeja, 3b.	4	0	0	2	2	0
Domínguez, ss.	3	0	0	3	0	1
E. Usategui, c.-1b.	3	0	1	2	3	0
A. González, lf.	4	1	0	0	1	0
Varela, rf.	4	1	2	1	1	0
L. Goicochea, 1b-.	2	0	0	1	14	0
J. R. Usategui, 2b.	2	0	0	1	0	0
Miranda, p.	3	0	1	3	1	0
x-Peña, ss.	1	0	0	0	0	0
Totales.	30	2	5	13	24	2

ESTRELLAS LE GIMENEZ

	V	C	H	A	O	E
Rodríguez, 2b.	5	0	2	4	1	0
Castro, cf.	5	1	1	0	0	0
Insúa, lf.	3	0	0	0	1	0
Corbo, rf.	4	0	0	0	1	0
Flores, 3b.	4	1	0	0	0	0
G. Betancourt, 1b.	4	1	1	0	6	0
Hernández, ss.	4	1	3	1	4	0
Salina, c.	2	1	1	2	13	0
J. A. Roque, p.	3	1	0	5	1	0
Totales.	35	6	8	12	27	0

SUMARIO

Empujadores de carreras: J. R. Usategui 1, L. Tavío 1, Insúa 1, Rodríguez 2, G. Betancourt 1, Hernández 1, Salina 1.
Tribeyes: Gerardo Betancourt.
Tubeyes: Rodríguez, Varela.
Sacrifices: Insúa, Salina, Roque.
Bases robadas: Miranda 2, A González, Flores.
Dou ble plays: Domínguez a E. Usategui a Verdeja.
Ponchados: Por Roque 15 por Miranda 13.
Bases por bolas: Por Roque 4, por Miranda 3.
Balks: Miranda 1.
Out por regla: A. González, G Betancourt.
Pitcher ganador: J. A. Roque.

Cómo Cotizan a los Clubs de las G. Ligas

Véase a continuación la cotización recibidas por los 16 clubs de las Ligas Mayores, al inaugurarse la temporada de base ball de 1929:

LIGA AMERICANA

	G.	2d	3d	4th
N. York	9-19	1-5	Out	Out
Phila.	11-10	1-4	Out	Out
St. Luis	8-1	2-1	Even	1-4
Wash.	20-1	8-1	2-1	1-3
Clev	50-1	30-1	10-1	6-5
Detroit	50-1	30-1	10-1	6-5
Chic	100-1	20-1	50-1	10-1
Boston	1.000-1	400-1	200-1	100-1

LIGA NACIONAL

	G.	2d	3d	4th
N. York	7-5	1-2	1-5	Out
Chic.	7-5	1-2	1-5	Out
St. Luis	4-1	6-5	1-3	1-5
Pitts.	6-1	8-5	1-2	1-4
Cinci	50-1	30-1	10-1	4-1
Bklyn.	100-1	40-1	20-1	5-1
Boston	500-1	200-1	100-1	50-1
Phila	1.000-1	500-1	200-1	100-1

Pancho Laria Asegura que Va a Robar Con el Seguros en la Liga Intersocial

Eso si, Pancho no admite nada que no sea producto de la más perfecta disciplina, el player que se le descarrile le da inmediatamente el 33.—En esa labor tiene todo el soporte de Edulfo Ruiz

Pancho Laria, manager del "Club Seguros", se dispone a actuar en firme en esta temporada, no quiere soportar players sin pimienta é incapaces de cumplir sus deberes artísticos. "Yo tengo mucha fe en mi novena", nos dijo amablemente el amigo Laria, "que es carne de mi carne y hueso de mis huesitos, pero no dejo de comprender que hay que ser recto, sin llegar al despotismo, pero hacerse obedecer en determinadas ocasiones, por eso en la season que va a abrir sus puertas me han de encontrar los players caprichosos y majaderos más duro que la histórica roca Tarpeya".

"Me ha de ayudar mucho en esta labor el Presidente social, el entusiasta y bastante joven Edulfo Ruiz, pues tanto él como los demás asociados del Club Seguros tenemos la sana intención de internar en nuestra vitrina el pennant intersocial de 1929 y no habrá escollo ni dificultad que nos detenga en el logro de ese propósito".

"Y no es que yo estime indisciplinados a los players de mi novena, "ningúndeso", pero sí quiero que se sepa que no he de tolerar la más leve torcedura en la línea recta que me tengo trazada para este campeonato, único medio de llegar con éxito al fin indicado. Todo player que se presente fuera de la forma debida, será sustituido incontinente por un suplente, que los tengo en abundancia y tan buenos como los regulares".

"Napoleón aseguraba que la guerra se hacía y ganaba con sólo tres cosas, dinero, dinero y dinero. Y yo digo que los campeonatos (parodiando al gran corzo) se ganan también con sólo tres cosas, disciplina, disciplina y disciplina. Así que vamos a ver cómo baila Perico y se rasca el mono. En último caso, si hay que dar papazos, ahí está Edulfo Ruiz que se gasta un punch a lo Dempsey, y no es solamente lo duro que pega, sino lo seguido, se parece a uno de esos aparatos que tiene Carlos Miguel para romper calles; Con que ya lo saben, y a entrar en línea".

Muy bien, requetebien encontramos todos esos puntos de vista, amigo Laria, pues el que se hace de miel las moscas se lo comen, viene usted convertido este año en un Canciller de Hierro, así nos gusta y adelante con los faroles! pero díganos quiénes son sus players y las posiciones que han de ocupar en el team para darlos a conocer a nuestros caros lectores, no queremos dejar para mañana una parte, la más importante sin duda de esta interview, pues nosotros padecemos de piedra en el hígado y además somos algo parientes de la castellana de Bacuranao, de la fermosa doña Benita, y pudiera resultar de todo esto que tardáramos en volvernos a ver, así que afloje esos nombres gloriosos que nosotros anotaremos en una blanca cuartilla y no en el puño de la camisa, como graciosamente solían hacer los cronistas del tiempo de Bigote.

"Pues vaya anotando, señor Cronista, y tenga cuidado no se le quiebre la punta al lápiz Vamos allá, el catcher regular del team lo será Leopoldo Barroso, algo así como un Miguel Angel en la recepturía que le da en la misma cresta a la de corcho. En la almohada virginal colocaré a Manolo Docal, inicialista que le zumba. Cubrirá la intermedia la estrella de esa posición en el circuito de René Gálvez, Rafael Ruiz, que tiene además la manía de botar la bola por sobre los átamos situados más allá de las cercas del ground, caprichos de Rafael! En la cámara de las angustias se encontrará Ventura Lago, un verdadero Verdún en la esquina del cuadro, bateador bastante recio. De corre, ve y dile aparecerá el insumergible Antonio Blanco y Piquete, quien este año está hecho un short de Liga Grande".

"Y si el infield nada tiene que envidiar a los demás de la Liga, los jardines se encontrarán cubiertos por el enorme trio siguiente: Félix González, destripador de hits y bateador que es un horror, un casi Ty Cobb en sus mejores tiempos, Fernando Alonso y Domingo Serrano, dos notables jardineros por su correrín cubriendo gran terreno, la seguridad en medir las bolas y luego como bateán!, ieso hay que verlo! no se las entienden más que con líneas limpias, de esas que suenan al salir de la majagua como bombas de saladores de a peso, en fiestas de adhesiones.

Y el pitching staff, ¡ah viejo, esa es cosa muy seria, de las que no se dan todos los días!..Hágase cuenta amigo Experto, que tengo un trío como para mandarlo a Mono Amarillo para que amarre corto a los Piratas, Cardenales, Cubs y demás familia de la Liga Nacional. Ese trío lo integran Roberto Peña, Julián García y Aramís Pérez. Cuento con tan preciosos elementos de utilidad como Segismundo Saavedra y Ramón Laria, uno de la familia que no puede desmerecer.... Me parece que hay material para salir por la puerta grande".

Dimos un afectuoso aprentón de manos a Pancho Laria y caimos sobre la maquinita de escribir.

EL EXPERTO.

TRES DE LOS GOLFISTAS QUE LUCHARAN POR LA COPA RYDER A FAVOR DE ESTADOS UNIDOS

Próximamente principiará en Leeds, Inglaterra, un torneo de golf en que los equipos participantes lucharán por la conquista de uno de los trofeos más codiciados: la copa Ryder, que es algo así como la copa Davis en el tennis. He aquí a tres famosos jugadores del Nuevo Mundo que se esforzarán por retornar con la copa: Walter Hagen y Johnny Farrell, de los Estados Unidos y Leo Diegel del Canadá. Otros célebres golfistas Dudley, Al Espinoza, Al Watrous y Joe Turnsea.

Mantendrán los colores de Inglaterra George Duncan, Archie Compston Charles y Ernest Whitcomb, Harry Cototh, Percy Allis Aubrey Boomer, Fred Robson y Stewart Burns.

El Deportivo Asturias ingresará en la Liga Intersocial Amateur

Así lo acordó recientemente la Junta Directiva de esa simpática colectividad

Los chicos del Deportivo Asturias, a fin de poder practicar todos los deportes, han acordado pedir su ingreso en la Liga Inter-Social de Cuba.

Con ese fin y para poder defenderse contra las valiosas sociedades que componen esta entidad, nombraron entrenador de los teams masculino y femenino, a Luis Villalta, Jugador del Club Ferroviario.

Muchos éxitos esperan en esta Liga a los muchachos de la Cultura Física, toda vez que cuentan con un buen team de basket ball y con casi los mejores jugadores de hand ball.

Nosotros a la vez que felicitamos a los "Fantasmas" por ingresar en un organismo que va poco a poco controlando las mejores sociedades deportivas, felicitamos también a la Liga por haber conseguido que el Club Deportivo Asturias haya solicitado su inscripción.

JAI ALAI AMATEUR

Se está trabajando activamente para inaugurar a fines de mes en el Summer Casino un campeonato de Jai Alai a punta de cesta. Raoul Comesañas será el intendente. Para los vencedores habrá muy valiosos y artísticos premios

La Comisión Atlética del Estado de N. Y. y el caso Schmeling

Hoy tratará dicho organismo de despejar la situación del boxeador teutón

NUEVA YORK, abril 18, (AP.) — Mañana la Comisión Atlética del Estado de Nueva York se dedicará a examinar el asunto Max Schmeling que está tan enredado que ha citado a todos los implicados en él a fin de hacer un esfuerzo para despejar la situación. Tan aguda ha llegado a ser ésta que el presidente de la Junta amenazó con dimitir. William Muldoon, el matusalén y pared maestra de la comisión declaró al descubrirse el trofeo Tunney-Muldoon que el ansia de dinero era la causa de todas las dificultades surgidas.

En la conferencia se reunirán los comisarios y los promotores Jack Dempsey, Bill Carey y Jess McMahon; los managers opuestos, Joe Jacobs y Arthur Buelow, sus asesores legales y la media docena de agentes secundarios que reclaman tantos por cientos exiguos en las ganancias del boxeador teutón. Los dueños de varias tiendas de comestibles del barrio alemán—los célebres Delicatessen, quienes pretenden que dieron productos alimenticias de sus establecimientos por participaciones en los contratos del boxeador antes de que noquease a Johnny Rysko han sido también invitados a la conferencia.

WALTER PICINICH FUE CAMBIADO AL BROOKLYN POR GOOCH Y ERNHARDT

CINCINNATI, Ohio, abril 18. AP. —La larga rebeldía de Walter Picinich terminó hoy cuando se le cambió al club Brooklyn por el catcher Johnny Gooch y el pitcher Rube Erhanrdt.

El trato se cerró por teléfono en una conferencia a larga distancia entre funcionarios del Cincinnati y del Brooklyn. Se espera que Gooch y Ernhardt se presenten al manager Hendricks no más tarde del domingo.

La Liga Internacional

Por obscuridad se suspendió el match de Rochester y Reading empatando a 5

El match de Rochester y Reading celebrado ayer en este último lugar tuvo que ser suspendido en el octavo inning, por lluvia; el score estaba empatado a cinco carreras.

El encuentro de Montreal y Newark se suspendió por lluvia.

El Baltimore le ganó al Toronto 4x2 y el Jersey City al Buffalo 5x4.

A continuación van los resultados:

	C.	H.	E.
Toronto	2	6	0
Baltimore	4	16	2

Baterías: Doyle y O'Neill; Hollingsworth y Cronin.

	C.	H.	E.
Buffalo	4	9	2
Jersey City	5	7	2

Baterías: Mills, Beck, Williams y Underhill; Urban, Maley, Shoffner y Heay.

	C.	H.	E.
Rochester	5	12	0
Reading	5	16	0

Baterías Berly y Morrow; Greene, Holstow, Harrison y Styles, Murphy.

Justa de Golf Amateur

Ryerson, Bloch, Stranahan y Tallman, son los supervivientes

WHITE SULPHUR, Springs, abril 18. AP.—Hoy se llegó al round semi final en el Torneo anual de golf para amateurs de Mason y Dixon, siendo los supervivientes Jack Ryerson, exas de Yale; Harold Bloch de Wheeling, Virginia Occidental; Robert Stranahan, de Toledo, en Ohio, y D. N. Tallman, de Minneapolis, quienes ganaron sus matches de modo decisivo.

Las víctimas de Bloch fueron B. F. Wilkinson, de Buffalo, y Jefferson Machamer, de Nueva York. Tallman batió a Ray McCarthy, de Nueva York, en la mañana, y aniquiló a A. W. Kaffenburgh Jr., de Cuba, por 8 y 7 en la tarde.

Ryerson y Bloch están acoplados en un semi-final y Tallman y Stranahan en el otro.

Más Sports en la pág 22

BABE RUTH DICE A LOS FANATICOS:

—Los Yankees inician la season en forma.
—Han trabajado bien en las exhibiciones.
—Los cambios de Huggins serán buenos al team.

(Por BABE RUTH, de los New York Yankees)

Hemos comenzado una nueva temporada de base ball y aunque ustedes crean lo contrario, puedo asegurarles que este año, como en los anteriores, hemos comenzado con entusiasmo, perfectamente convencidos de que lo que hagamos durante la season será lo que nos dará el triunfo en nuestra liga.

Muchas personas dicen por ahí que los Yankees perderán por el exceso de confianza de sus hombres. Eso me luce un disparate. Nosotros hemos olvidado ya lo que pasó en 1928 y sabemos que nuestros hits y nuestros esfuerzos de 1929 serán los que nos llevarán a la victoria. En el base ball no se puede vivir del cuento. Hay que vivir con la realidad, y para sostenerse hay que jugar en la mejor forma posible, sin que los records y averages del año anterior tengan que ver nada en el asunto.

En lo que respecta a mí y a los Yankees, puedo decirles lo siguiente: Nosotros sabemos perfectamente que al inaugurarse la season todos los clubs comienzan con el mismo average y que la ventaja no surge sino después de un esfuerzo grande. Los Yankees lucharemos fuerte este año. Jugaremos mejor que nunca, y trataremos de adelantarnos a nuestros rivales.

Una vez en la delantera, podremos trabajar de acuerdo con los averages, pero antes no.

Yo me siento actualmente en magníficas condiciones y creo que tendré una de las mejores temporadas de mi carrera. Cierto que mis demostraciones primaverales no han sido muy recomendables, pero eso no importa. El entrenamiento se hace para adquirir forma, y yo creo que poco a poco la he ido encontrando.

Esto es algo esencial en la vida de un jugador. El podrá batear 1.000 o cero, pero nunca podrá trabajar a sus anchas si no está en condiciones. Y yo creo que lo estoy. Por eso no me he preocupado de mi débil batting primaveral. Yo sé que cuando los hits cuenten, podré batearlos con frecuencia.

Lo mismo puedo decir de nuestro club. Nosotros hemos ido tomando nuestra forma lentamente, pero ahora nos sentimos en condiciones, y trataremos de adelantarnos a nuestros rivales desde estas primeras semanas de la season, ganando nuestros games con facilidad.

Desde luego, nada puedo asegurarles con respecto a nuestro éxito. Si pudiera hacerlo, tengan la seguridad de que abandonaría el base ball y me dedicaría a las profecías; pero tengo confianza en nuestro team, y se que lucharé desde el primer momento por el pennant.

Soy enemigo declarado de los pronósticos, pero si alguna vez me he entusiasmado para hacerlos es este año, después de haber visto las demostraciones de mis compañeros en los macthes de exhibición. Yo creo que los Yankees están en forma, a pesar de las derrotas que han sufrido en la primavera, y me parece que los demás clubs tendrán que jugar mucho para que puedan derrotarnos. Miller Huggins ha preparado convenientemente el team y nos tiene a todos en condiciones.

El cambio hecho al infield no alterará en lo absoluto nuestras probabilidades de triunfo. Koenig está fildeando primorosamente en el tercer saco, y Leo Durocher me parece un short stop ideal. Leo es bastante débil al bate, pero últimamente ha mejorado y puede que se haga de sentir.

Otra cosa que me entusiasma al hablar de los Yankees es nuestro material de reserva. Yo creo, sinceramente, que no hay en las Mayores un club que tenga mejores reservas que los Yankees. Nuestros utilities tienen clase y serían capaces de ir al line up regular y jugar todos los días sin que el cambio produjese un trastorno al team.

Lyn Larry no fué suficientemente hábil para derrotar a Durcoher en la lucha que ambos entablaron por el campo corto, pero eso no quiere decir que sea un colador en la posición. Yo tengo la seguridad de que su trabajo resultaría siempre de utilidad a la novena y que su hitting nos ayudaría a ganar algunos games.

Lo único que necesita es experiencia, y esa la conseguirá antes de que la season haya llegado a la mitad de su viaje.

Ben Paschal, Cedric Durst y Sam Byrd son tres outfielders excelentes, y tengo la seguridad de que cualquiera de los tres aparecería regularmente en el line up de vestir otro uniforme que no fuese el de nuestro club. Gene Roberston me parece también un sustituto formidable, y George Burns está listo para tomar el puesto de Gehrig cada vez que Lou tenga necesidad de un descanso.

Por qué
Son millones
Los que dicen
"Junto a Mí
Sólo Quiero
"B. V. D."
RAZON No. 19
El nansú empleado en la confección de la ropa interior "B.V.D." es tejido y sometido a preparación especial en nuestras plantas y talleres propios, para darle mayor frescura y durabilidad. Para ninguna otra ropa interior se emplea, a no ser la "B.V.D."
Insista!
en exigir esta etiqueta tejida en rojo
MADE FOR THE B.V.D. BEST RETAIL TRADE
Marca Registrada.
The B.V.D. Company, Inc. New York
Unicos fabricantes de la ropa interior "B. V. D."

Tópicos Futbolísticos

A cargo de PETER

Noticias y Comentarios

En una carta que nos remite el amigo Itogelio Núñez, Secretario del "Sporting Club El Morro", del Mariel, entre otras cosas nos dice lo siguiente: "Usted se quedó corto en sus apreciaciones cuando habló del organismo de la Unión Amateur de Futboll; y ojalá le hubiéramos oído antes para evitarnos muchos rompederos de cabeza".

Sí, hombre; lo que mal anda...

* * *

La Juventud tiene en perspectiva una fiesta, pero una fiesta de función corrida. Como que es nada menos que desde las diez de la mañana del domingo 21 de Abril hasta las doce de la noche.

Y han escogido el cine más preferido de la sociedad habanera, con lo cual queda excusado decir que la fiesta alcanzará un éxito grande.

Dicha fiesta tendrá lugar en el Cine Encanto

Entre los alicientes de ese día figuran Revista Metro, Comedias, Arturito en Campaña, Los Amores de un Estudiante, por Burter Keaton; Selecciones de la Estudiantina de la Juventud Asturiana; y el señor Juan Luqué de Serrallonga, entrenador del equipo de futbol, hará el prólogo de los Intereses Creados, del gran Benavente.

* * *

A continuación publicamos los acuerdos oficiales del Comité Directivo de la Federación de la Habana, y al final de los mismos el programa oficial de juegos para el domingo.

1 Darse por enterados de los acuerdos del Comité Provincial.

2 En cuanto a la carta recibida del Club Deportivo Templete, solicitando permiso para el cambio de uniformes en su equipo, pasarla al Comité Provincial por ser de su incumbencia.

3 Se aceptan las siguientes bajas de jugadores: Por el Vigo Foot Ball Club, BelaWeidner Santha. Por el Deportivo Templete, Eliseo Riego Fernández y Alfonso González Rodríguez. Por la Juventud Asturiana, José Castro Zaragoza. Por el Deportivo Victoria, Adolfo García Rey, y por el Fortuna Sport Club, José Fernández Soler.

4 Se aprueban las siguientes altas de jugadores: Por el Deportivo Covadonga, Manuel Alonso Martínez y Francisco Fernández Riesgo. Por el Olimpia Sporting Club, Mariano Gancedo Vega y Emilio Casielles Alvarez. Y por la Juventud Asturiana, José Antonio Garraus Mieques.

5 En cuanto a la comunicación recibida de la Alcaldía de la Habana, suplicando a esta Federación que en beneficio del deporte, proceda a suspender a los jugadores que en el terreno de juego, se agrediesen, se acuerda mandarle copia de los acuerdos que toma esta Federación cuando tales incidentes se suceden.

6 Suspender como árbitro y juez de línea al señor Norberto Fernández, hasta tanto no aclare los motivos por no haberse presentado el día 14 de Abril por haber sido nombrado como juez de línea para uno de los partidos que se celebraron dicho día

7 Se aprueban las actas de los partidos celebrados el día 14 de abril en Almendares Park.

8 Citar a Asamblea General ordinaria para el día 26 de Abril.

9 Programa para el domingo día 21 de Abril según el orden de juegos del Campeonato

Almendares Park.

1 p.m. Deportivo Templete y Deportivo Cantabria. Arbitro: José Pagés.

2 y 15 p.m. Juventud Asturiana y Real Iberia. Arbitro: Nicolás Weiss, de Jueces de línea Francisco Samper y Marcial Fuentes.

4 p.m. Fortuna Sport Club y Sport Catalunya. Arbitro: Conrado González. De Jueces de línea Avelino Vigil y Emilio Oliver.

Delegado deportivo el Sr. José Barreiro.

Federación de Futbol de la Habana
F. Ismael LOPEZ,
Secretario.

* * *

El próximo domingo ofrecerá tres juegos en los terrenos del Club Ferroviario, la Unión Amateur de Foot Ball.

Como preliminar un partido interesante entre Júpiter y Unión Cultural Hebrea, juveniles.

A continuación: Club Tenerife contra Unión Cultural Hebrea, amateur y Hershey Foot Ball club contra Deportivo Morro

* * *

El domingo 14 se celebró un partido de futbol, en los hermosos terrenos del Colegio de Belén, entre los clubs Belén y Deportivo Nalón; en el que salieron vencedores los primeros por dos goals a cero. Los dos tantos fueron anotados en el segundo tiempo: el primero de un penalty, que bien ejecutado por Balseiro, no pudo detener el portero, y el segundo, en un centro del extremo izquierdo que al quererlo despejar el portero, falló, aprovechando el extremo derecho para introducir el balón.

* * *

En "El Cantábrico" de fecha 3 de Abril, encontramos el siguiente resultado del Campeonato de la Liga:

1a División

	G.	E.	P.	F.	C.	P.
Real Madrid	6	0	1	16	8	12
Athlétic Bilbao	4	1	2	24	9	9
Deportivo Español	4	1	2	15	15	9
Real Sociedad	3	2	2	17	8	8
Atlétic Madrid	4	0	3	15	13	8
Arenas Club	3	2	2	13	12	8
Unión Irún	2	2	3	16	15	6
Club D. Europa	2	1	4	15	21	5
Barcelona	2	1	4	12	18	5
Real Racing	0	0	7	3	27	0

2a División (Sección A)

	G.	E.	P.	F.	C.	P.
C. D Alavés	4	1	1	13	6	9
Iberia	4	1	1	11	7	9
Sevilla	2	4	0	10	8	8
Valencia	3	1	2	12	9	7
Racing Madrid	3	0	3	13	14	6
R. Sporting	3	0	3	16	17	6
Oviedo	2	1	3	15	14	5
Coruña	1	2	3	9	11	4
Celta	1	1	4	8	12	3
Betis	0	3	3	6	15	3

2a División (Sección B)

	G.	E.	P.	F.	C.	P.
Toddelavega	4	1	1	14	8	9
Castellón	4	1	1	16	12	9
Zaragoza	4	0	2	15	11	8
Osasuna	2	2	2	11	7	6
Leonesa	3	0	3	20	16	6
Murcia	3	0	3	17	15	6
Valladolid	3	0	3	10	14	6
Tolosa	2	1	3	9	13	5
Baracaldo	2	0	4	8	17	4
Cartagena	0	1	5	3	13	1

Sportfolio

(RESPUESTAS A LAS PREGUNTAS RECIBIDAS)

Roger Hornsby sostiene el record de la Liga Nacional en el departamento de los jonrones. Disparó 42 en la temporada de 1922.

En 1913. Tommy Seaton, de los Phillies, ponchó 168 bateadores, terminando a la cabeza de los pitchers en el departamento de los strikeouts.

Lou Gehrig, terminó su primera temporada como miembro de las Grandes Ligas con un batting average de .313.

Willie Keeler ha sido el player de la Liga Nacional que mas hits ha bateado en una temporada (199). Art Delahanty posee el record de tubeyes (56) y Hack Wilson el de triples con 42 en 1922.

Paul Waner fué el champion bat de la Liga Nacional en 1927 con un average de .380. Los Braves terminaron en séptimo puesto en 1904. El manager era Buckenger.

El equipo de foot ball de la Universidad de Harvard permitió 29 puntos a sus contrarios durante la temporada de 1928 y el de Yale permitió 73.

Miller Huggins anunció recientemente que Waite Hoyt sería designado para pitchear el primer juego de la temporada por los Yankees. Después se seguirá el siguiente orden: Pipgras, Pennock Zachary, Heimach y Wells.

Wiley Moore será utilizado por los Yankees como pitcher-tapón, lo mismo que el novato Rhodes.

Sorsorc Zudaire de la Y. M. C. A., es uno de los mejores basketbolistas que tenemos actualmente en Cuba. Zudairs hace dos años que no juega en campeonatos, pero practica constantemente y se mantiene en forma.

El All-Cuba senior de basket ball se formarán seguramente con Machado, Alvarez o García de forwards; Portillo de center y Azcárate y Livio Morales, en los guards.

Cap Anson fué manager del Chicago Cubs durante 21 temporadas consecutivas. El primer manager de la novena fué A. Spalding.

René Lacoste derrotó a Bill Tilden en los matches de la Copa Davis en 1926, y Cochet se encargó de vencerlo en los juegos del campeonato nacional.

George Godfrey fué sparring partner de Jack Dempsey, pero nunca se enfrentó con él oficialmente.

Kinney, de la Universidad de Harvard, tiene el record de canastas anotadas en un match de basket ball con (25) en la season de 1926.

El doctor Phillip Hawk no ha ganado nunca el campeonato single de tennis de los Estados Unidos.

Redham Hume, outfielder novato del Filadelfia Americano, fué la estrella del equipo de foot ball de la Southern Methodist que anotó un touchdown contra el Army el año pasado.

Jack Onslow, el veterano explayer de los Piratas, se encuentra actualmente en el club Newark, de la Liga Internacional, en calidad de coach.

Lou Gehrig pitcheaba y jugaba la primera base en el equipo de la Universidad de Columbia.

LEA MAÑANA: ..... «PORTFOLIO

El Match de Basket entre Marqueses y Cardenenses Parece Destinado a Ser Uno de los Mejores de Esta Temporada

Ambos quintetos están realizando una esmerada preparación, a fin de ponerse en la mejor forma posible.—Si gana el Vedado, habrá conquistado su tercer pennant consecutivo.

La temporada senior de basket ball ha llegado a su punto culminante, y si mañana sábado, el five del Club Deportivo de Cárdenas se apunta un nuevo triunfo sobre los Marqueses, en el game que tienen anunciado para celebrarlo en la Perla del Norte, los que se dan de entendidos en la materia quedarán colocados en muy mala posición, y tendrán que reconocer que el equipo cardenense, preparado a fuerza de sacrificios y sin más técnica que la que la lógica les proporcionaba, ha resultado el mejor de la temporada.

Relegados a un modesto tercer lugar por los "expertos", con solo ligeras probabilidades al triunfo, los muchachos de Enrique González han ido demostrando extraordinaria eficiencia en el sport y poco a poco han venido de atrás para colocarse en una posición altamente amenazadora que parece destinada a proporcionarles un nuevo campeonato de basket, lo que les daría un record en Cuba, pues hasta si la memoria no nos traiciona en estos momentos críticos, ningún equipo ha podido ganar dos campeonatos seguidos, — el junior y senior, — en la misma temporada.

No poseen los Cardenenses un team de jugadores estelares y estamos por asegurar que si se hiciera actualmente un ranking de los mejores players cubanos, el nombre del primer cardenense aparecería después que se hubiesen citado siete estrellas locales, pero el conjunto trabaja con entusiasmo, mucha pimienta y team work, y eso es suficiente para que luzca ganador, o por lo menos, fuerte contendiente en todas sus salidas al floor.

Mañana sábado este conjunto que ha venido de atrás para colocarse en el segundo lugar de la contienda, celebrará un importante encuentro con los Marqueses del V. T. C., y del resultado del choque dependerá que los Marqueses aseguren su tercer penn

FUME "GENER"

PAGINA DEL CONCURSO

SUSCRIBASE AL DIARIO DE LA MARINA

COMENTARIOS BASEBOLEROS SOBRE EL CONCURSO

A muchos ha extrañado que el Cincinnati Reds, team de segunda división por su categoría, haya derrotado con fácil anotación al St. Louis Cardenales en el segundo encuentro de la temporada. A mí no, y estoy por decirles que esas victorias rojas se producirán con frecuencia, cada vez que un veterano de puntería defienda el box del team y actúe en la forma que lo hizo el texano Donohue.

El Cincinnati posee una novena mediocre, que o puede aspirar al campeonato trabajando en un circuito donde actúan teams como los Gigantes, Piratas, Cubs y Cardenales, que poseen muy valiosos conjuntos, pero en su pitching staff hay una serie de lanzadores experimentados que estando en forma son muy difíciles de derrotar, y eso hará posible que, cada vez que esos niños se presenten por la goma, los cuatro liders antes señalados se verán precisados a morder el polvo de la derrota.

Este es un detalle que no deben olvidar nuestros concursantes a la hora de hacer sus selecciones. Por eso les recomendamos el otro día que se fijasen bien en el turno de los pitchers antes de marcar sus ganadores del día. Muchas veces resulta que una novena mediocre tiene de turno a su mejor lanzador, mientras la fuerte está falta de lanzadores, y eso le concede muchas probabilidades de triunfo.

El Cincinnati no es una novena championable, pero tiene en su pitching staff hombres como Donohue, Luque, Lucas, Jackie May, Eppa Rixey y Kolp que, estando en forma, son capaces de anular a la más recia de las baterías. Por eso no me extrañó el éxito de Donohue sobre los Cardenales, ni me extrañará que Luque o Rixey se burlen de Piratas y Cubs en futuros games.

Luque, sobre todo, ha de proporcionar muchos triunfos al Cinci cada vez que se enfrente con los Piratas, para los que ha resultado un verdadero "jinx" en los últimos tres años. Y cuando se acerque la serie Pittsbusg vs Cincinnati y esté anunciado Luque, para pitchear por los Rojos, será buena política del seleccionador, marcar al Cinnci como ganador.

De igual modo, el día en que pitchee Dazzy Vance, rey de los pitchers de la Liga Nacional, contra el New York Giant será buena táctica señalar al Brooklyn como ganador; y lo mismo debe hacerse cuando actúe Kent Greenfield contra los Gigantes. Estos pitchers pierden muchos juegos debido a la débil ayuda que les prestan sus compañeros, pero cuando juegan contra esas novenas fuertes como los Piratas, Gigantes y Cubs, se crecen, y resultan indescifrables.

Dazzy Vance, por ejemplo, ganó más de veinte juegos el año pasado, a pesar de que el Brooklyn no tuvo más que dos bateadores en trescientos y que fildeó muy mal. Y Kent Greenfield se creció cada vez que trabajó contra los hombres de Mc Graw y les ganó cinco juegos de ocho que les pitcheó en la temporada.

Esta fuerza moral que tienen algunos pitchers sobre determinadas novenas, aun cuando esos teams sean muy fuertes, es lo que los americanos llaman el "jinx", y muchas veces se ha dado el caso de que ese "jinx" ha costado el pennant a un club.

En 1926, por ejemplo, el Cincinnati estuvo a punto de capturar el campeonato de la Liga Nacional, pero en una serie crítica con el Boston Braves, que era uno de los teams más débiles del circuito, tropezó con el "jinx" que ejercían Smith, Genewich y Cooney sobre los bateadores rojos y perdieron tres juegos seguidos que fueron suficientes para conceder el pennant a los Cardenales, que eran los que discutían con ellos la representación de la Liga Nacional en la serie mundial.

Este "jinx" no es fijo. Unas veces dura pocos games y otras veces se extiende durante toda la temporada, ocasionando fuertes trastornos a las novenas que lo padecen. Pero es una "jettatura" difícil de eliminar, y resulta muchas veces una seguridad para los amigos de hacer apuestas sobre el resultado de los games de base ball.

Uno de los "jinx" más famosos de la temporada pasada fué el que ejercieron los New York Yankees sobre Lefty Grove, el celebrado lanzador de los Atléticos. Grove en 1928 fué uno de los pitchers más seguros de Connie Mack. Cada vez que salió al diamante se hizo sentir por su efectividad, y sin embargo, su fracaso frente a los Yankees fué lo que costó el pennant al Filadelfia.

De diez desafíos que pitcheó perdió ocho y uno de ellos tuvo lugar cuando todos esperaban que sus enigmáticas curvas mantuviesen al Fila en el puesto de honor de la Liga Americana, posición que habían logrado a costa de muchos sacrificios y esfuerzos.

Si Grove hubiese ganado la mitad de los juegos que pitcheó contra los Yankees, tengan la seguridad de que hubiese sido el Filadelfia y no el New York, el representante de la Liga Americana en la Serie Mundial, pero el zurdo tuvo un año de mala suerte contra los Mulos de Manhattan, eso le costó su participación en la mundial.

Estos "jinx" deben tenerse muy en cuenta cuando se haga una selección para el Concurso, pues puede que en momentos críticos de la temporada les proporcionen puntos de ganancia que después pueden determinar su viaje a New York.

DOMINO.

Estafeta

Queremos por este medio, dar a conocer al público, en general, después de haber contestado directamente a las personas interesadas, las preguntas que con más frecuencia nos han sido hechas por los que abrigan algunas dudas de interpretación sobre las BASES de nuestro Gran Concurso "SERIE MUNDIAL 1929".

En extracto, esas preguntas y sus respectivas respuestas han sido las siguientes:

¿Es preciso mandar una cajetilla por cada cupón...?

Respuesta. Puede Ud. mandar con un solo cupón todas las cajetillas vacías que usted quiera y ellas multiplicarán el número de sus aciertos.

¿Es necesario ser suscriptor del DIARIO DE LA MARINA para tomar parte en el Concurso...?

Respuesta. — No, señor, basta que usted lo compre y nos envíe recortado y debidamente escrito y acompañado de una cajetilla de GENER, por lo menos, para cada uno, el cupón que hasta el 23 de septiembre próximo encontrará usted invariablemente en todas sus ediciones cotidianas.

Mañana continuaremos esta Sección, cuya lectura ilustrará grandemente las dudas de nuestros concursantes, si es que algunos de ellos las tienen todavía.

BASES

PRIMERA: A partir del día quince de abril y hasta el treinta de septiembre del año en curso, todas las ediciones cotidianas del DIARIO DE LA MARINA, contendrán un CUPON que llevará impreso el programa o "schedule" de los juegos que hayan de celebrar las GRANDES LIGAS AMERICANAS de Base Ball una semana más tarde. Por ejemplo el primer CUPON que se publique, o sea el del lunes quince de abril, contedrá el programa de los juegos de Base-Ball de las Grandes Ligas Americanas que habrán de efectuarse el lunes veintidos de abril.

SEGUNDA: Para participar en este CONCURSO se necesita:

A.—Devolver a las oficinas del CONCURSO el CUPON de que habla la base anterior, después de haber marcado con una cruz, las casillas correspondientes a los clubs que, a juicio del concursante han de resultar los triunfadores en el programa publicado y de haber llenado con letra bien clara todos los renglones en blanco que el mismo CUPON contiene, en relación con el nombre y generales del concursante.

B.—Acompañar a cada CUPON, por lo menos, una cajetilla vacía de cualesquiera de las marcas de cigarros que fabrica la firma Torres Gener Hermanos, Herederos de José Gener.

Para mayor comodidad y economía de los concursantes podrán éstos, si así lo prefieren, ahorrarse la molestia de enviar las cajetillas enteras, bastando con que remitan recortadas, sin mutilarlas, las partes de las mismas que aparecen en el grabado al dorso de cada CUPON.

Se advierte a los concursantes, que no enviar la cajetilla entera, SOLO SERAN VALIDAS las partes susodichas y no otras.

TERCERA: ES REQUISITO INDISPENSABLE para tomar parte en este CONCURSO, que, todo CUPON del DIARIO DE LA MARINA que se envíe VENGA ACOMPAÑADO por lo menos, de una cajetilla vacía o fracción de cajetilla, de cualquiera de las marcas de GENER que aparecen en el grabado que hay al dorso de cada CUPON; lo que quiere decir, QUE TODO CUPON SIN CAJETILLA ADJUNTA, CARECERA POR COMPLETO DE VALOR.

CUARTA: Una vez marcados los cupones en la forma que se ha dejado dicho y acompañados por lo menos de una cajetilla vacía de cigarros de GENER o fracción admisible de la misma, el concursante las enviará, por correo, a la siguiente dirección:

Oficinas del "GRAN CONCURSO"—SERIE MUNDIAL—1929. Apartado 2030. Habana. También podrá depositarlos en los siguientes buzones privados:

Buzón en el vestíbulo del Teatro Nacional, a la entrada de las oficinas del CONCURSO.

Buzón especial, con el nombre del CONCURSO, que se encuentra instalado en el DEPARTAMENTO DE ANUNCIOS CLASIFICADOS del DIARIO DE LA MARINA, y

Buzón especial, que también con el nombre del CONCURSO, se encuentra instalado en las oficinas de la casa TORRES GENER, Hermanos, en la Avenida de Máximo Gómez Nº 7, bajos, en esta ciudad.

QUINTA: Los CUPONES-PROGRAMAS, con sus selecciones respectivas, podrán enviarse diariamente, uno a uno, o varios juntos; pero en ambos casos, para que sean válidos, deberán de llegar a las oficinas del CONCURSO, VEINTICUATRO HORAS ANTES, POR LO MENOS, de la fecha de celebración de los juegos a los que el mismo CUPON-PROGRAMA se refiera.

SEXTA: Serán triunfadores en este CONCURSO, los CIENTO VEINTE concursantes que hayan reunido mayor número de **puntos de acierto** hasta el treinta de septiembre del año en curso a las doce de la noche, fecha y hora en que se practicará el último escrutinio, y en que el CONCURSO se dará por terminado.

SEPTIMA: En caso de empate entre los que ocupen el último lugar con derecho a premio, la empresa llamará a los que se encuentren en estas condiciones, con objeto de llegar a una solución de acuerdo con los mismos.

OCTAVA: Los PUNTOS DE "ACIERTO" se contarán por "ACIERTOS AISLADOS", es decir, que bastará acertar un juego cualquiera en cada programa, para que se anote un PUNTO AL "HABER" del concursante. Ejemplo: Si en un CUPON-PROGRAMA en que aparecen anunciados ocho juegos, el concursante yerra siete, pero acierta uno, tendrá a su favor UN PUNTO; DOS, si acierta dos juegos; TRES, si acierta tres juegos, y así sucesivamente, hasta OCHO PUNTOS si acierta ocho juegos; quedando, en cambio, sin valor alguno SUS CUPONES y CAJETILLAS ENVIADAS, en el caso de NO ACERTAR NINGUN JUEGO.

NOVENA: Como no todos los días se anuncian igual número de juegos ni se celebran todos los anunciados por lluvia u otras causas, no se computarán como "puntos" en favor del concursante, sino los aciertos logrados sobre los juegos celebrados oficialmente en el día al que el CUPON-PROGRAMA se refiera.

Solamente serán válidos para los efectos de este CONCURSO, los dobles-juegos señalados en los "shedules" de ambas Ligas, cuando estos juegos estuvieran expresamente anunciados en el Cupón del DIARIO DE LA MARINA respectivo, Cupón en el que nunca aparecerán más de ocho juegos. En caso de celebrarse juegos dobles no anunciados en el Cupón, será válido para los efectos del Escrutinio el resultado obtenido en el primero de los juegos dobles celebrados en ese día.

Queda claramente establecido que no se llevará "ARRASTRE" para los juegos no celebrados, en el caso de que llegaran a jugarse más tarde como juegos "extras" pues esto sería imposible dada la organización de este concurso. Los consursantes que tomen parte en él, se entiende que aceptan de plano esta condición.

DECIMA: Los escrutinios serán diarios, y diariamente se publicarán también los nombres de los CIENTO VEINTE concursantes que mayor número de puntos de acierto tengan registrados en total. Además, en las Oficinas del Concurso, se llevará a la vista del público una TARJETA-CUENTA CORRIENTE para cada concursante, que éste podrá examinar por sí mismo cuantas veces quiera, o hacerla examinar por un tercero si el concursante no es vecino de la Ciudad de la Habana.

DECIMA PRIMERA: Cada concursante no podrá enviar más de una SOLA SELECCION para cada día; pero a los efectos de la multiplicación de los "puntos de acierto" a que se refiere la Base siguiente, podrá hacerla acompañar, para mejorar sus records, de tantas cajetillas de cigarros Gener y de tantos cupones adicionales como desee del DIARIO DE LA MARINA, de la misma fecha del que contiene la selección.

DECIMA SEGUNDA: **MULTIPLICACION DE LOS ACIERTOS:** Los "Puntos de acierto" contenidos en cada selección se multiplicarán en favor del concursante, por un número igual al total de las cajetillas vacías de cigarros de Gener (o fracciones de la misma de acuerdo con la Base Dos) que se agreguen al cupón seleccionador.

También se multiplicarán los "puntos de acierto" enviando cupones en blanco del DIARIO DE LA MARINA, siempre y cuando sean de la misma fecha del que contiene la selección y su número no exceda al de cajetillas vacías que acompañan al cupón seleccionador.

Cada cupón, pues, del DIARIO DE LA MARINA, seleccionador o adicional, necesita para su validez venir acompañado de una cajetilla vacía de cigarros Gener o fracción admisible de la misma, en cuyo caso tendrá igual poder de multiplicación que las cajetillas vacías.

ESTA MULTIPLICACION NO TIENE MAS LIMITE QUE EL NUMERO DE CAJETILLAS VACIAS O CUPONES EN BLANCO DEL "DIARIO DE LA MARINA" QUE SE ACOMPAÑEN A CADA CUPON SELECCIONADOR.

DECIMA TERCERA: **PREMIOS:** Los premios que se otorgarán a los vencedores de este concurso, o sea, a los CIENTO VEINTE CONCURSANTES que mayor número de puntos de acierto tengan registrados a su favor el día 30 de Septiembre del año en curso, a las doce de la noche, consistirán en sendos CIENTO VEINTE (120) viajes para concurrir a los juegos de la SERIE MUNDIAL de este año.

CADA VIAJE POR SU PARTE COMPRENDERA:

1º—Un pasaje de primera clase, ida y vuelta, de la Habana a New York en uno de los mejores barcos que hacen el servicio regular de pasajeros entre CUBA Y LOS ESTADOS UNIDOS.

2º—Estancia de diez días en New York, o en los lugares en que los juegos se celebren, con alojamiento en uno de los mejores hoteles de la localidad, incluyendo desayuno, almuerzo y comida.

3º—Los tickets necesarios para tener acceso al Gran Stand de los terrenos donde se efectúen los desafíos, y

4º—Una cuota en efectivo de $50.00 (cincuenta pesos) moneda oficial, que podrá aplicar cada concursante el pago de los boletines de ferrocarril cuando los juegos no se efectuen en la ciudad de NEW YORK.

DECIMA CUARTA: Los premios son transferibles en el caso de que el concursante premiado no quiera o no pueda hacer uso personalmente de los derechos adquiridos.

DECIMA QUINTA: En todo CUPON seleccionador se hará constar, en el sitio destinado para el efecto, el número de cajetillas vacías y de cupones sin selección que remite el concursante.

Los cupones adicionales también deberán traer escrito en el lugar indicado, el nombre y dirección del concursante, para evitar de este modo que puedan ocurrir equivocaciones en los escrutinios y para poder ser identificados en el caso de cualquier reclamación.

DECIMA SEXTA: Toda selección que se envíe fuera de las reglas establecidas en estas bases, se considerará NULA para los efectos del escrutinio, cualquiera que sea el número de "aciertos" que contenga.

Para ilustración de los concursantes, se determinan como casos de nulidad, que no admitirán reclamación, los siguientes:

UNO.—Enviar un solo concursante más de una selección para cada día. En este caso todas las soluciones recibidas serán anuladas.

DOS.—Hacer constar en el cupón escrito que se envían mayor número de cajetillas vacías o de cupones, sin selección, de los que realmente se reciban en la Oficina del Concurso.

TRES.—Enviar cajetillas vacías de otras marcas que las de GENER. En este caso se anulará la totalidad de las cajetillas enviadas, aunque entre ellas se encuentren algunas con derecho a ser admitidas.

CUATRO.—Enviar fracciones de cajetillas que no sean las indicadas en la Base Dos. En este caso, también, se anulará todo el envío, y

CINCO.—Marcar las selecciones de manera que se apunte al mismo tiempo como ganadores a dos clubs contrincantes, para acertar de todos modos, so pretexto de una equivocación.

DECIMA SEPTIMA: Todo concursante al que se anulen tres CUPONES SELECCIONES, consecutivos, se le separará de este CONCURSO y perderá todo derecho a los premios ofrecidos.

DECIMA OCTAVA: Fuera de los casos anteriores que quedan especialmente previstos, cualquiera duda que surja sobre las bases de este CONCURSO, será aclarada inmediatamente por la Oficina del mismo.

DECIMA NOVENA: La EMPRESA "DIARIO DE LA MARINA S. A." y la firma TORRES GENER HERMANOS, HEREDEROS DE JOSE GENER, se convierten en RESPONSABLES DIRECTOS para con el público, de la fiel observancia de estas BASES; y aseguran a los concursantes triunfadores EL EXACTO CUMPLIMIENTO de todos los compromisos con ellos contraídos.

Habana, Marzo 31 de 1929.

EMPRESA
DIARIO DE LA MARINA, S. A.
TORRES GENER HERMANOS
Herederos de José Gener

Suplicamos a nuestros concursantes que

ESCRIBAN CON LETRA CLARA

su nombre en los cupones, para evitar confusiones en nuestra contabilidad.

DESDE HOY

Recorte Nuestro Cupón Que le Dará Derecho a ir a NEW YORK Para Presenciar Por Cuenta del DIARIO DE LA MARINA y de Torres Gener Hermanos los Juegos de la Serie Mundial de Base Ball de 1929.

EL BANCO DEL COMERCIO

una de las Instituciones Bancarias que más prestigian el buen nombre de las finanzas y del crédito nacionales, es el depositario de los fondos de este CONCURSO, cuyo crecido costo representa el propósito del DIARIO DE LA MARINA y de la CASA "GENER", de recompensar el favor que les dispensan sus clientes con un valioso obsequio, consistente en

120 - Ciento Veinte Viajes - 120

a todo lujo, para ir a New York y presenciar los vencedores, si así lo quieren, los juegos de la SERIE MUNDIAL de 1929.

PARA LOS CONCURSANTES DEL INTERIOR

Deseosos los promotores de este CONCURSO de brindar a las personas del interior que tomen parte en él, las mayores facilidades posibles y de hacérselo accesible con el mínimun de gasto para ellos, han organizado un servicio de recolecta de la correspondencia del Concurso entre los distintos Agentes de los señores TORRES GENER HERMANOS, (Herederos de José Gener), cuyos nombres daremos a conocer a continuación, quienes recibirán en su correspondiente domicilio toda la correspondencia dirigida al CONCURSO y la enviarán diariamente por correo o express y por cuenta de la Casa GENER, a las oficinas del mismo, ahorrando así a los señores concursantes del interior el importe de los sellos necesarios para cubrir el valor del porte postal. Esas agencias son las siguientes:

PASTOR INGUANZO, Hotel El Baturro, Apartado 94.—Pinar del Río.
LUIS MIER, Maceo número 62.—Artemisa.
COMPAÑIA REFACCIONISTA, S. A., Independencia 24. Apartado 92.—Matanzas.
COMPAÑIA REFACCIONISTA, S. A., Ave. de Céspedes 8. Apartado 2881.—Cárdenas.
LUIS FRESNEDA, Martí núm. 12.—Colón.
SUAREZ Y DIAZ, Martí núm. 31. Apartado 37.—Sagua la Grande.
MATIAS VEGA, Independencia 57. Apartado 23. —Santa Clara.
ALONSO Y ALONSO, Martí núm. 38. Apartado 52.—Cienfuegos.
DIAZ MORA HERMANOS, H. Escobar número 20.—Caibarién.
SERAFIN MARTINEZ, Luz 31. Apartado 61.—Sancti Spíritus.
MANUEL PEREZ LARRAURI, República núm. 99.—Camagüey.
J. SOLER Y Co., Apartado 247.—Guantánamo.
PARDO Y Co., Dr. Codina número 17. Apartado 72.—Manzanillo.
DOVALE Y Co., Miró núm. 103. Apartado 72.—Holguín.
JOSE ALVAREZ GARCIA, Chicho Valdés y S. Reyes. Apartado 221.—Ciego de Avila.
MAS y Cía., Lacret Baja núm. 6. Apartado 421.—Santiago de Cuba.
JOSE MANENT, Apartado 1317.—Nueva Gerona, Isla de Pinos.

Queda Claramente Establecido:

1o.—Que esta es un servicio que ofrecemos espontáneamente a los concursantes del interior y que, ninguno de ellos tiene obligación de utilizarlo si no lo desea.

2o.—Que los Agentes de la Casa GENER mencionados antes, no tienen más misión que la de recoger, —sin examinar—la correspondencia que se les entregue dirigida al CONCURSO y la de enviarla, EL MISMO DIA Y POR NUESTRA CUENTA por el medio de comunicación más rápido e indicado; y

3o.—Que esos mismos Agentes no contraen responsabilidad ninguna para con el público por efecto de este servicio, ni responden del contenido de las cartas o paquetes que se les confíen, ya que ignoran por completo su contenido.

FUME GENER Y COMPRE EL DIARIO DE LA MARINA

GRAN CONCURSO
5 Serie Mundial 1929

CUPON - PROGRAMA de los juegos que se celebrarán el Viernes 26 de Abril de 1929

LIGA NACIONAL	LIGA AMERICANA
FILADELFIA en BROOKLYN	SAN LUIS. en CHICAGO
BOSTON en NEW YORK	CLEVELAND en DETROIT
CHICAGO en PITTSBURGH	NEW YORK en FILADELFIA
CINCINNATI en SAN LUIS	WASHINGTON en BOSTON

Señale con una cruz las casillas de los Clubs que usted estime resultarán vencedores

NOMBRE Y DOMICILIO DEL CONCURSANTE:

Sr.....
Calle..... No.....
Ciudad o Pueblo.....

Para la MULTIPLICACION de mis aciertos acompaño . . . . . cajetillas vacías de GENER y . . . . . cupones SIN SELECCION del DIARIO DE LA MARINA de esta misma fecha

HAGA SU SELECCION Y REMITA ESTE CUPON CON SUS CAJETILLAS VACIAS Y CUPONES ADICIONALES QUE QUIERA AL APARTADO 2030 O DEPOSITELO EN CUALQUIERA DE NUESTROS BUZONES

M.E.C.D. 2016

LA TRIPULACION DE LA CANOA DE OCHO DE CALIFORNIA ES HASTA AHORA LA MEJOR PREPARADA DE TODA AMERICA

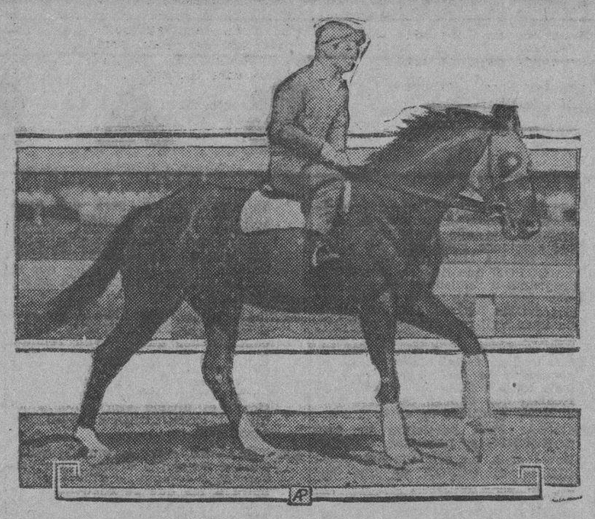

CORRERA EN EL KENTUCKY DERBY

He aquí a un caballo que tomará parte en el Kentucky Derby, clásico concurso hípico de los Estados Unidos. Propiedad de John J. Coughlin, acaudalado turfman de Chicago, es un corcel de magnífica estampa bautizado con el nombre de "Roguish Eye".

Acaba de vencer con gran facilidad, bogando a 32 strokes, a la de Washington.—Declara Babe Ruth que sus jonrones serán "incidentales" este año.—Fields y Al Mello discutirán la faja que dice tener el nigromántico Joe Dundee.—Fidel La Barba se prepara para llevarse la corona del peso bantam

(Por BOB EDGREN, corresponsal del DIARIO DE LA MARINA)

La tripulación remera de la Universidad de California que ganó la regata inter-colegial en Poughkeepsie el año último, rompiendo el viejo record de remos establecido para ese curso histórico, y después venciera a los ocho seleccionados como campeones del mundo en el championship olímpico, se encuentra en la mas perfecta forma para continuar siendo la primera tripulación de América.

Recientemente California infligió una fuerte derrota a Washington por cinco largos y medio en la regata dual de tres millas en el estuario de Oakland. Por muchos años, mientras no hacía su aparición California, Washington se povoneaba, enorgulleciéndose de ser el primero en materia de rowing en el lejano oeste, habiendo mandado un crew a Poughkeepsie que hizo declarar a Jim Ten Eyck, veterano coach de Syracuse, que era "la mas poderosa tripulación que jamás se había sentado en una canoa".

California remó las tres millas completas contra Washington en una marcha muy fácil, no levantando ninguna vez la boga a mas de 32 strokes por minuto, pero demostrando suficiente poder para alejarse de la canoa contraria. La tripulación, sin duda que tenía en reserva una buena cantidad de energía, la que de emplear hubiera lanzado a una mucho mayor velocidad su canoa, pero no había necesidad de hacerlo, con los 32 strokes tenían mas que suficiente en la forma que los daban, para salir vencedores los californianos, pero todo indica que esas energías que no gastaron contra Washington las sacarán esta temporada en Poughkeepsie para afirmarse en el primer lugar.

Dice Babe Ruth que este año se dedicará a batear para su batting general, en el que espera levantar un buen average, que los jonrones los dará incidentalmente, "si salen", lo que no le ha de preocupar. Estamos seguros que "sin quererlo", el Babe ha de volar la de corcho mas de cincuenta veces sobre la cerca "incidentalmente".

Al Mello, un peleador de primera clase de Lowell, Mss., quien le propinó la segunda pateadura a Joe Dundee en días muy recientes, será pronto matcheado en un bout de verdadero championship. Mello, que fué champion nacional amateur del peso welter y pugilista del team olímpico americano, és, con toda seguridad, uno de los mejores welters del país. El le dará pelea a todo el que se la pida. Algunos promotores de la costa del Pacífico han tratado de inducir a Dundee a que vaya a pelear al oeste con Fields por el título. Los promotores olvidan lo que el público no puede olvidar, y es que la última vez Dundee firmó un contrato para una pelea en la costa, de la que desertó en el último momento, cuando su oponente, Ace Hudkins, se quedó aguardándolo en el ring. Pero Dundee no abriga intenciones de encontrarse con ninguno que se parezca a Fields. El tiene un match en la ciudad de México con un welter de esa localidad completamente desconocido, lo que no impide que ese match se anuncie a bombo y platillos en México como de campeonato mundial, y por lo tanto el podrá sostener su pose de champion en algunas de las pequeñas ciudades donde no se hayan enterado de que Dundee se encuentra descalificado como champion por la Asociación Nacional de Boxeo debido a haber rehusado defender su título.

Muy poco antes de convertirse en champion al ganarle por puntos a Pete Latzo, había sido noqueado en el primer round por Eddie Roberts. Siendo ya campeón fué noqueado en dos rounds por Young Jack Thompson, y ven ido dos veces por Mello. Esos dos legítimos welterweights "se engordaron" con la marcada intención de pesar mas del límite especificado y conservarle el título a Joe Dundee.

De todo esto se deduce que Dundee puede seguir arreglándoselas con jóvenes como Fields, Thompson y Mello, y continuar como champion si no se encontrara con una descalificación como la que le ha impuesto por sus enjuages la Asociación Nacional de Boxeo. No obstante se dice que Dundee tiene firmado un contrato para "defender su título" en Braves Field en Boston en un día de este verano, en el que será matcheado con Mello, sin el privilegio de obligar a Mello a que se coloque un cinturón de grasa para hacerlo "no combatiente" por el título.

Si Mello vence nuevamente a Dundee, se presentará una situación bastante llena de interés. Mello reclamará el título como vencedor de Dundee. Jackie Fields lo reclamará también como conquistador del peso welter negro que noqueó a Dundee en Chicago, y la Asociación Nacional de Boxeo en ese caso no se lo que hará. Me inclino a creer que la única salida será la de presentar una pelea entre Fields y Al Mello, la que acabaría con todas las disputas suscitadas alrededor de este caso, si es que esos jóvenes desean batirse para saber cual de los dos es el mejor. Un match entre esos dos boxeadores echaría a rodar cualquiera otra combinación por la posesión del título y acabaría con las artimañas puestas en juego por nuestro buen amigo Joe Dundee.

Fidel La Barba, quien se retiró siendo campeón mundial del peso mosca para ingresar en una universidad, acaba de regresar de un viaje a Australia donde ganó cuatro peleas contra boxeadores locales que se titulaban champions. La Barba ha declarado que el va tras la faja del peso bantam en el tiempo que media de ahora a Septiembre, esperanzado de obtener cuatro bouts en ese tiempo, y en Septiembre regresará a la Universidad a estudiar finanzas. La Barba tiene ya una buena cantidad de dinero que cuidar y estudia los métodos mas modernos para hacerla crecer.

Los Azules del V. T. C. jugarán en Matanzas el próximo domingo

Tienen anunciado matches de base ball y basket ball para ese día

Los Marqueses del Vedado Tennis Club realizarán una bonita excursión esta semana. El sábado embarcarán rumbo a la Perla del Norte, donde su team de basket ball tiene señalado un importantísimo encuentro con el five del Club Deportivo de Cárdenas, y el domingo marcharán hacia Matanzas, la bella ciudad de los Dos Ríos, donde tienen marcado un magnífico programa. El team de base ball dará una exhibición por la tarde y el de basket competirá por la noche contra el team del Instituto de Matanzas.

Gran entusiasmo ha despertado entre los socios y partidarios del V. T. C. esta simpática excursión, y puede asegurarse que cuando los muchachos se alejen de la Habana, llevarán uno de los más nutridos conjuntos de "marqueses" que se recuerden en un viaje. Bernardo González Rebull atento como siempre, y el "capitán" Cervantes, nuevo administrador del V. T. C. se han hecho cargo de la dirección del "trip" y están trabajando incansablemente a fin de que resulte de lo más agradable posible.

Por de pronto, para comodidad de los que no han decidido todavía seguir al team de basket ball en su viaje a Cárdenas, Rebull y Cervantes han preparado la manera de que puedan trasladarse a Matanzas el mismo domingo, acompañando al team de base ball, en un tren especial que irá por Hershey y que saldrá a las ocho y cuarto de la mañana.

Dejando que Cervantes, Rebull y el servicial Calvito amplíen más detalles de la excursión, dando el precio del pasaje, facilidades que se darán a los excursionistas y hora de retorno, a los que los pregunten al teléfono F-1275, diremos que medio V. T. C. se trasladará a la poética ciudad el domingo, haciendo antes una pequeña excursión a Cárdenas, a fin de alentar a los players del team de basket ball que celebrará en esa localidad un juego muy importante, de cuyo resultado depende que el team retenga el championship nacional.

El team de basket irá primero a Cárdenas, pero el domingo se unirá al resto de la excursión y por la noche dará una exhibición a los estudiantes del Instituto de Matanzas.

Teléfonos y Fortuna están listos para su juego de mañana

Ballesté y Picazo parecen los indicados para ocupar el centro del diamante

Para que sirvan de base a los cálculos que hacen actualmente los fanáticos, tratando de encontrar al ganador del gran encuentro de baseball que celebrarán las novenas del Fortuna y Teléfonos mañana sábado, en los terrenos del Stadium, publicamos a continuación los records que han acumulado los players de ambos teams en los tres encuentros que han efectuado durante los meses de Invierno, los cuales se consideran incluidos en una serie.

Con estos detalles y conociendo además el pitching que suelen desplegar el Maese Ballesté y Narciso Picazo en los juegos sensacionales, los fanáticos podrán marcar al ganador de mañana, o por lo menos, señalar al que más probabilidades tenga de anexarse el triunfo.

Esos records son:

ESTADO DE LOS CLUBS

	J.	G.	P.	E.	Ave.
Teléfonos	3	1	1	1	.500
Fortuna	3	1	1	1	.500

BATTING AVERAGE DE LOS CLUBS

	J.	V.	C.	H.	Ave.
Fortuna	3	97	14	29	.299
Teléfonos	3	94	9	18	.191

FIELDING AVERAGE

	J.	O.	A.	E.	Ave.
Teléfonos	3	71	36	5	.955
Fortuna	3	72	28	11	.900

RECORDS DE LOS PITCHES

	J.	C.	G.	P.	Ave.
J. Ballesté, F.	2	1	1	0	1000
N. Picazo, T.	2	2	1	1	.500
S. Cervantes, F.	2	1	0	1	.000
M. Domínguez, T.	1	1	0	0	.000

BATTING AVERAGE INDIVIDUAL

	J.	V.	C.	H.	R.	Ave.
Garro, F.	2	8	2	6	0	.750
Castillo, F.	2	7	3	5	1	.714
Fernández, F.	2	7	1	5	0	.714
Dobarganes, T.	2	7	1	3	2	.429
Lugo, T.	3	12	1	5	0	.417
Ballesté, F.	3	10	1	4	0	.400
Espiñeira, T.	2	9	0	3	0	.333
Domínguez, T.	3	8	2	2	0	.250
Queral, F.	3	10	2	2	0	.200
Arredondo, F.	3	11	0	2	1	.182
Ballesté, F.	3	11	0	2	0	.132
Cintas, F.	3	12	3	2	0	.167
Reyes, T.	3	12	0	2	0	.167
Picazo T.	3	7	1	1	0	.143
Flores, T.	2	7	9	1	1	.143
Pajares, T.	3	9	2	1	0	.111
Avoy, F.	3	10	2	1	2	.100
Palencia, T.	3	9	1	0	0	.000
Romero, T.	3	9	1	0	0	.000
Cervantes, F.	2	3	0	0	0	.000
Reguera, F.	1	4	0	0	0	.000
Febles, T.	1	3	0	0	0	.000
Casas, T.	1	2	0	0	0	.000
Montejo, F.	1	2	0	0	0	.000
Cross, F.	1	1	0	0	0	.000
Jous, F.	1	1	0	0	0	.000

Eugenio de TORRES,
Compilador.

La Asociación del Sur

Fué una fiesta de bateadores el encuentro de Nashville y Birmingham

El encuentro celebrado ayer entre el Nashiville y el Birmingham resultó una verdadera fiesta de bateadores, pues entre ambos teams batearon la friolera de 34 hits e hicieron 26 carreras.

Los otros tres desafíos fueron normales. El Atlanta le ganó al Chattanooga 4x3; el Memphis al Little Rock, 9x1 y el New Orleans al Mobile 5x4.4

A continuación van los resultados:

	C.	H.	E.
Chattanooga	3	6	2
Atlanta	4	8	1

Baterías: Singleton y Minetree; Bethen y López.

	C.	H.	E.
Nashville	11	17	3
Birmingham	15	17	2

Baterías: Lyons, Milstead, Sander y Brock; Morrell Francis, Moore y Cooper.

	C.	H.	E.
Memphis	9	11	2
Little Rock	1	7	2

Baterías: Heving, Appleton y Palm; Woolfolk, Eckert, Darrough y Whitney.

	C.	H.	E.
New Orleans	5	6	4
Mobile	4	6	5

Baterías: Karr, Williams y Mondino; Koob, Griffin y Mackey.

La Nueva Fábrica de Hielo inaugurará su floor de basket ball

Será el primer domingo con el inicio de un Campeonato Inter-Socios

Tras la brillantísima inauguración del magnífico ring de boxeo, los muchachos del hielo se preparan para romper el fuego en el bello deporte de las canastas, inaugurando su hermoso "floor" de basket el próximo domingo 21 a las nueve de la noche.

Nada más propio que para esa inauguración se haya señalado el comienzo del campeonato intersocios, que ha organizado la Comisión de basket ball que preside con tantos entusiasmos y conocimientos, el joven atleta Juan Manuel Tabares, una de nuestras estrellas máximas en ese deporte.

A tal efecto el club house de los muchachos del hielo vestirá el domingo próximo sus mejores galas para celebrar espléndidamente el fausto acontecimiento.

Cuatro potentes "fives" han sido organizados entre los socios, los que se disputarán briosamente las lindas medallas que para los triunfadores de la hermosa justa ha donado gentilmente el distinguido sportman señor José C. Paglieri, Administrador general de la Compañía y Vocal de la Junta de Gobierno de la Nueva Fábrica.

Después de los partidos inaugurales una excelente jazz band interpretará un interesante programa bailable.

Esta fiesta será de socios y por rigurosa invitación, rogándonos la Sección de Sport haga saber a todas las familias asiduas concurrentes a las fiestas de la Decana sociedad del Cerro, que pueden solicitar su correspondiente pase que servirá para todo el Campeonato en la Secretaría de la Sección, donde el activo Secretario de la misma, el distinguido joven José Fernández Martínez les atenderá solícitamente.

Los "Fives" que tomarán parte en el Campeonato ostentarán los colores blanco, (estrellas), verde, (cotorras), Negro, (fantasmas) y rojo, (leones) y estarán integrados por los jugadores siguientes:

TEAM BLANCO

M. Delgado.
L. Yagostera.
M Martínez.
J. Carrillo.
J M. Portas.
A. Novelo.
G. García, (Capitán.)

TEAM VERDE

J. Cruz.
J. Ferrerons.
M. Gamboa.
I. Canes.
J. Herrera.
A. Arrue.
M Area, (Capitán).

TEAM NEGRO.

J. Ferrer.
A Gutiérrez.
M. Rosendo.
C. Herrera.
E. Pereda.
M. Villaverde.
J.M. Alvarez Builla, Capitán.

TEAM ROJO.

J. Villarruel.
C. García.
A. A. Builla.
R León.
J. Angel.
M. Dauden.
O. Alvarez Builla (Capitán).

El próximo viernes 19 a las nueve p.m. deberán asistir todos los jugadores inscriptos a la Casa Club; a fin de celebrar la junta complementaria y proceder al sorteo de los celubs y confección del "schelude" oficial.

La Juventud Asturiana

Celebrará junta general extraordinaria el día 20, a las nueve de la noche

A LOS SEÑORES ASOCIIADOS

De orden del señor Presidente General, se cita por este medio a todos los señores Asociados de Juventud Asturiana, para la "Asamblea General Extraordinaria" que se celebrará en el local social el día 20 del corriente a las 9 p. m.

Se tratarán asuntos de suma importancia, entre ellos referente al embarque de jugadores para el equipo de foot ball, los cuales se hallan en camino.

Se ruega la más puntual asistencia.

Habana, abril 18 de 1929.

Juventud Asturiana
Laureano Péri,
Secretario.

NOTAS DE LOS COURTS

Nenetica García Longa y Germán Upmann sorprendieron a la cátedra al vencer con score de 6x2 y 6x1 a Gracielita Roig y Joaquín del Calvo.—Los campeones Alicia González Lanuza y Ricardo Morales pasaron su susto antes de batir a Zoilita Rodríguez y Miguel de la Fe: 3x6, 6x2 y 6x4.—Hoy los cuatro semi-finales en singles de damas y de caballeros

Con el resultado de los encuentros de ayer, las parejas mixtas de Morales-González Lanuza y Upmann-García Longa, han quedado como supervivientes de las nueve que entraron en el "draw". Los campeones con mucha dificultad sacaron las castañas del fuego, triunfando 3x6; 6x2; 6x4, sobre el duetto integrado por Zoilita Rodríguez y Miguelito La Fe, y todo lo contrario de lo que se suponía, Nenetica García Longa y Germán Upmann vencieron sin dificultad a Gracielita Roig y Joaquín del Calvo 6x2; 6x1.

El tennis es un juego de sorpresas, y nunca mejor se hizo ello patente q. en el match inter-vedadistas, pues en las prácticas habían ganado Gracielita y Calvito con rutinaria facilidad, y ni una sola de las personas congregadas para presenciar el encuentro hubiera pronosticado una derrota tan aplastante para los favoritos. La justa fama de Calvito como jugador de mixtos, y la solvencia tennística de Graciela para devolver la casi totalidad de sus bolas que calgan en su territorio, a todos hizo creer que por lo menos ofrecerían una resistencia desesperada antes de ser derrotados.

Por supuesto que debemos desechar todas las suposiciones gratuitas, fundamentadas en que Nenetica amenazó a su ex-compañero Joaquín en hacerle una campaña en contra de su negocio de aves y huevos entre sus numerosas amistades, si no se dejaba ganar. El recuerdo de su gloriosa victoria en los mixtos de 1927, sobre Pogello París y Zoilita Rodríguez, está aún latente en Calvito, y de ninguna manera podía acceder a salir por la puerta chica, pues muchos llegarían a la conclusión que aquel triunfo se debió más a Nenetica que a él, director de la jornada.

CONFIANZA ILIMITADA

Todo lo que pasó fué que Upmann y Nenetica se negaron a darse por vencidos y jugaron una clase de tennis tan monumental que si lo repiten en los finales, a tendrá Ricardo Morales que rematar mejor que nunca en su vida, para ganar. Nenetica jugó como una maestra, tanto de aire, como atrás o rematando, y su compañero Upmann se presentó en brillante forma, jugando con rara inteligencia, entablando duelos de volleys cortos con Calvito que terminaba metiéndole a su rival una cortada por los pies.

Muy distantes estuvieron Graciela Roig y Calvito de jugar mal, pues la primera se presentó tan segura como de costumbre y Joaquín encauzó el ataque con su habitual habilidad, pero la impenetrable defensa de sus adversarios por una parte y la violenta agresión de que éstos le hacían objeto, produjo su efecto. Algunos fallos en la net y drives afortunados de Nenetica y Upmann fué desnivelando el score y al final, perdiendo la confianza en sus propias fuerzas los derrotados resultaron barridos por la formidable ofensiva que desencadenaron sobre ellos los vencedores.

En el otro court, Zoilita Rodríguez jugó horrores y ayudándola con efectividad su compañero Miguel de la Fe, se anexaron el primer set, no obstante las frecuentes incursiones de Ricardo Morales a la región de la net y el juego sólidamente defensivo que hacía Alicia González Lanuza desde el backcourt. Siguiendo la táctica ambos componentes de la pareja del Loma le situarse bien atrás, el éxito les sonrió al principio, pero el persistir fué su desgracia, pues Miguelito, que es un excelente jugador de net, se negó a combatir a Ricardo Morales con sus propias armas, apelando a disparar fuertes drive, desde el backcourt que mientras le salían bien, iban ganando, pero enseguida que el promedio de los nets y outs fue mayor que el de colocadas, la balanza se inclinó hacia la pareja de campeones, a pesar de la magnífica actuación que mantuvo Zoilita hasta el final.

JUGANDO DE AIRE

Además de la táctica errónea a nuestro juicio de Miguel de la Fe, contribuyó mucho al resultado el que Ricardo Morales se negó a aceptar la derrota, y apoyado como una pared por su compañera, que devolvía todo lo que le tiraban, liquidaron con rapidez el segundo set 6x2, y después de un emocionante empate a cuatro en el set decisivo, se inclinaron los siguientes dos juegos hacia la banda azul, quedando eliminada la última representación del Loma de los mixtos. El noveno juego en ese set fué el decisivo, estando tres veces los derrotados con ventaja, pero todas las veces falló Miguelito sobre el saque de Morales.

El último tanto del match fué una dejada de Morales, que le valió al entrarle de izquierda y completamente pasado a una racha que astutamente le tiró Zoilita para sorprenderlo cuando aquel avanzó a su posición favorita junto al net.

El encuentro final entre las dos parejas ganadoras de ayer, que se celebrará el sábado, promete ser sensacional por la buena forma que han mostrado y por las ardientes partidarias que tienen ambas entre las fanáticas, capitaneada cada bando por una gentil hermanita del sector femenino de las parejas.

GRAN PROGRAMA

Para hoy tenemos anunciado el exquisito menú de los dos semi-finales de singles masculinos e idéntico número en los singles de damas. Las estrellas de ambas divisiones han llegado a la etapa final, y el espectador tendrá la oportunidad de ver en acción a los mejores jugadores de Cuba. Ricardo Morales vs. Vicente Banet y Rogelio París vs. Gustavo Vollmer, a las tres de la tarde, es un verdadero festín tennístico, pero como suplemento, a las cuatro y media, medirán sus fuerzas Lila Camacho vs. Gisela Comallonga y Zoilita Rodríguez vs. Margot Torriente de Rose.

El referee del Campeonato Nacional señor Amado Casellas, suplica a los linesmen y expertos en foot-faults estén desde temprano en el campo de batalla, pues piensa exigirle el más estricto cumplimiento de las reglas a los que han de tomar parte en las hostilidades del día.

EN PALM BEACH

B. I. C. Norton, el célebre jugador sud africano que tanta fama conquistó en las justas de Wimbledon, pero que domiciliado ahora en los Estados Unidos ha transferido sus actividades al profesionalismo, demostró que hasta la mejorado su juego desde que abandonó las filas amateurs, batiendo en el Campeonato Profesional del Sur, jugado en Palm Beach, nada menos que a Vincent Richards en straight sets 8x6, 7x5 y 6x1.

El día no está muy lejano en que el tennis profesional tenga tanta aceptación como el base ball, golf, boxeo y foot ball profesionales.

Frontón Jai-Alai

PROGRAMA OFICIAL DE LA FUNCION DE MAÑANA SABADO A LAS OCHO DE LA NOCHE

PRIMER PARTIDO: (25 tantos). — Ochoa y Aristondo, blancos, contra Urizar y Abando, azules. A sacar blancos del 9 y medio y azules del nueve.

PRIMERA QUINIELA: 6 tantos. — Onaindia, Hernando, Alberdi, Segundo, Osa, y Eusebio.

SEGUNDO PARTIDO: 30 tantos. — Alberdi y Eusebio, blancos, contra Osa y Lorenzo, azules. A sacar blancos del cuadro 9 y medio y azules del 10.

SEGUNDA QUINIELA: 6 tantos. — Gutiérrez, Ituarte, Eguiluz, Juaristi, Berrondo y Olazábal.

TERCER PARTIDO: 30 tantos. — Eguiluz y Gutiérrez, blancos, contra Ituarte y Berrondo, azules. A sacar ambos delanteros del cuadro nueve y medio.

LAS JUSTAS ATLETICAS DEL DOMINGO SE OFRECERAN EN DOS HORAS JUSTAS

La Federación de Campo y Pista ha confeccionado un rápido horario que dejará a todos satisfechos.—Los eventos empezarán a las dos y media de la tarde

Deseosos de presentar a los fanáticos un programa de competencias que se parezca en algo y que se desarrolle con la misma rapidez de los que se efectúan anualmente en Pennsylvania, la Federación Nacional de los deportes de Campo y Pista ha confeccionado un magnífico horario para las justas de relevos y pentalo que se celebrarán el próximo domingo, en los terrenos de Marqueses Field, y eso nos permite asegurar que dichas competencias resultarán rápidas e interesantes al mismo tiempo.

Aparte de presentar al público el mayor entry que se recuerda en el evento del Pentalo, por cuya discusión librarán una hermosa batalla Masó, Estévez, Fernández y de la Torre, la Federación brindarán a los fanáticos siete relevos de Liga Grande, uno de los cuales el mixto, despertará el interés de todos los que asistan a presenciarlo. En él correrán los mejores atletas del Vedado, Universidad, Atlético y Ferroviario, y todos parecen, en el papel, con muchas probabilidades de anexarse el triunfo.

Véase a continuación el horario fijado para las competencias:

1.—Salto largo corriendo (Penthalon) 2.30.
2.—Relevo de 400 metros (4x100) Junior 2.30.
3.—Relevo de 400 metros (4x100) Senior 2.40.
4.—Lanzamiento de la Jabalina (Penthalon) 3.00.
5.—Relevo de 1.600 metros (4 por 400) Senior 3.00.
6.—Relevo de 1.600 metros (4x400) Senior 3.10.
7.—Carrera de 200 metros (Penthalon) 3.30.
8.—Relevo Mixto (1.500, 800, 400 y 200) 3.45.
9.—Lanzamiento del Disco (Penthalon) 4.00.
10.—Relevo de 800 metros (4x200) Juniors 4.15.
11.—Relevo de 800 metros (4x200) Seniors, 4.25.
12.—Carrera de 1.500 metros (Penthalon) 4.30.

JUARISTI Y UGARTECHEA DEJAN EN 27 TANTOS A OLAZABAL Y GUTIERREZ

En el primero triunfan Aguiar y Mateo.—Ochoa y Salazar quedan en 19.—La primera quiniela: Maguregui.—Y la segunda: Hernandorena.—Los del segundo pelotearon bravo hasta el empate en 23.—Ganaron Osa y Larrinaga.—La soberbia pareja Segundo y Eusebio, quedaron en 25

Al popular nocturno del jueves vienen y sobrevienen los fanáticos bien en burujones enormes, que vienen pregonando un entusiasmo raro, tal como si no hubiera asistido en jamás de los jamases un gran peloteo al estilo de este formidable deporte. Vienen pregonando su satisfacción que dice un amigo mío, que es académico; dispuesto a tocar palmas a todo lo bueno y dedicar sus alaridos al que dé sus bastonazos, que los hay que los dan terribles.

Y en ocupando cada cual el lugar que les corresponde a cada uno, se descubrieron respetuosos ante el himno, lo despidieron muy atentamente cuando volvió la esquina más inmediata y se pusieron de pie cuando iniciáron el combate los jóvenes del prólogo de veinticinco tantos; de blancos, Aguiar y Mateo, contra los azules Ochca y Salazar. Y peloteando más bien que medianamente dos rachas bien equilibradas, que decoraron con algunos alarmantes empates, llegaron bien parejos y sin parejerías al tanto diecisiete. Y nada más. Los dos blancos apretaron a don tornillo y a los azules se les rompió la tuerca. Quedaron en diecinueve. Mocho bueno hasta el empate último. Boletos blancos $3.60.

Una buena quiniela, que se lleva Maguregui; la paga con $5.80 y a otra cosa que sobresalte un poco más: al combate del segundo partido, de treinta tantos, que peloteaban los blancos, Segundo y Eusebio, y de azul Osa y Felipe Larrinaga. También peloteaban muy barba a barba, como cuatro señores de la Persia graciosa tierra de se cultiva la persiana, dos decenas, haciéndolas emocionales e interesantes; también decorándolas con la mar de empates floreciendo el último en 23. Oracionamos; pero puestos los dos azules en serio, con un ataque brioso, se lo llevaron, porque el ataque resultó de alferecía para Eusebio, que no hizo más que dar paraguazos y quedar en 25. Segundín muy bien. Boletos azules a $4.00.

Otra no menos buena quiniela de Hernandorena que paga con $4.20 y volanditos al laberinto fenomenal de treinta tantos; de blancos Juaristi y Ugartechea, contra los de azul Olazábal y Gutiérrez. Y cuatro tantos en la entrada valientes y un empate en una y otro en dos. No hubo más. Los dos blancos, poniéndose en anarquistas e incendiarios, peloteando de manera soberbia se elevaron a doce por tres. Más repuestos, ordenados y puestos en categoría los dos azules pelotearon dos tandas verdaderamente fenomenales; la de los dos blancos, manteniendo el fuego sagrado de la ventaja y la de los zules para honrar su color para los azules para honrar su color para ro para quedar en el tanto veintisiete, cosa que ni ellos mismos hubieran creído, teniendo en cuenta el tambaleo de la salida. Boletos blancos a $3.20.

Hasta el sábado popular no se peloteará en el viejo frontón.

F. R.

PARTE VALIDA

DE LAS CAJETILLAS DE "GENER" QUE PUEDEN MANDARSE EN LUGAR DE LA CAJETILLA ENTERA

Cualquiera otra parte que no sea la que aparece en el grabado, no tendrá valor para este Concurso

N. Gelats & Co. BANQUEROS HABANA Aguiar 106-108

Vendemos cheques de Viajeros Pagaderos en Todas Partes del Mundo y Cartas de Crédito Circulares en las Mejores Condiciones

"SECCION DE CAJA DE AHORROS"

Recibimos Depósitos en esta Sección Pagando de 2 por 100 Anual

Todas estas operaciones pueden efectuarse también por correo

Alivio Rápido de los Irresistibles Dolores Reumáticos...

No importa el tiempo que usted esté padeciendo de inflamaciones en las articulaciones ni que haya sufrido por años enteros de cualquiera de las dolencias con que se manifiesta el reumatismo, tales como ciática, neuritis, artritismo, etc.; ahora le ofrecemos una nueva y gloriosa forma de obtener rápido alivio de los dolores reumáticos.

Solamente piense—este es un nuevo y maravilloso descubrimiento alemán—ya usted no necesita sufrir por más tiempo de los angustiosos dolores de los tobillos, rodillas, caderas, hombros, muñecas, codos y dedos.

Los remedios anticuados no proporcionan alivio a esos dolores reumáticos, agravando muchas veces el estado del paciente, esto se explica simplemente, y es debido a que no llegan a curar la verdadera causa que produce esos dolores, los cuales son producidos muchas veces por materias tóxicas tales como alguna bolsa de pus oculta en la raíz de un diente, o la infartación de las amígdalas. La sangre arrastra consigo esos venenos, dando lugar a infecciones que producen desesperantes dolencias nerviosas y articulares.

La Rheunesia que así se llama este nuevo y eficaz descubrimiento, ayuda a expulsar esos violentos venenos y neutraliza las materias tóxicas, las acideces estomacales, proporcionando así instantáneo alivio.

Si usted se queja de reumatismo, aproveche esta oportunidad y terminará de una vez con ese terrible sufrimiento.

Compre Rheunesia y vea con qué rapidez los cansados músculos recuperan su vida; como las articulaciones adquieren su flexibilidad y cesan las molestas punzadas al instante.

La Rheunesia se vende en todas las farmacias al precio de $1.90. Compre Rheunesia hoy mismo.

Rheunesia para el reumatismo

Pedidos: Droguería "San Ramón", 10 de Octubre, 614, Víbora. Tel. I-7586

M.E.C.D. 2016

MERCADO DE FLETES

COTIZACIONES

	100 libras	
Costa Norte:		
Filadelfia	15	16
New York	15	16
Galveston	15	16
New Orleans	14	15
Boston	17	18
Costa Sur:		
New York	17	18
Filadelfia	17	18
Galveston	17	18
New Orleans	16	17
Boston	19	20

Estas cotizaciones son exclusivamente sobre azúcar.

MERCADO DE GANADO

DIA 18

LA VENTA EN PIE.—El mercado se presenta muy firme para la venta en pie. Hay tendencia al alza.

GANADO VACUNO. — (Compradores).—En la provincia de Pinar del Río a 5 ¼ centavos entregado en la Habana: de Las Villas a 5½ centavos con un diez por ciento de descuento; de Camagüey, pesado en la ciudad de Camagüey a 5½ centavos neto y de otras procedencias de la misma provincia con un cinco por ciento de descuento.

Por el de la provincia de Oriente pagan a 5½ centavos con el 5 por 100 de descuento.

GANADO DE CERDA.—(Compradores). Cerdos criollos en pie de 8 a 11 centavos libra y americanos también en pie de 14 a 16 centavos.

GANADO LANAR.—En pie de 7 a 8 centavos libra.

MATADERO DE LUYANO. — Las reses beneficiadas en este matadero se cotizan a los precios siguientes:

Vacuno: de 22 a 24 centavos.
Cerda del país: de 41 a 51 centavos.
Cerda americano: de 41 a 51 centavos.
Lanar: de 41 a 56 centavos.
Tasajo del país: de 1 8a 24 centavos.
Reses sacrificadas en este matadero:

Vacuno	125
Cerda	47
Lanar	11

MATADERO INDUSTRIAL. — Las reses beneficiadas en este matadero se cotizan a los siguientes precios:

Vacuno: de 22 a 24 centavos.
Cerda del país: de 41 a 51 centavos.
Cerda americano: de 41 a 51 centavos.
Lanar: de 36 a 56 centavos.
Reses sacrificadas en este matadero:

Vacuno	275
Cerda	160
Lanar	62

MERCADO DE CUEROS.—El mercado de cueros se cotiza a los siguientes precios:

Rastro: 9 centavos libra.
Cocodrilo: de 30 a 35 centavos el pie.
Havana Packers: de 1 2a 13 centavos libra.
Lanar: a 40 centavos (pieles).

ENTRADAS DE GANADO.—Llegaron seis carros de Sagua la Grande consignados a Lyke Bros Co.

DETALLISTAS

Vacuno

Primera: 25 cts. libra.
Segunda: 20 cts. libra
Tercera: 15 cts. libra

Cerda

Masa: 45 cts. libra.
Entreverado: 25 cts. libra.

Lanar

Piernas, costilla, surtido: 40 centavos libra.

MERCADO DE VIVERES

Nueva York, abril 18. AP.
Trigo número 2, rojo de invierno: bushel 1.43¼.
Trigo número 2, puro de invierno: bushel 1.30¼.
Maíz para exportar: bushel 1.03⅞.
Avena blanca: 60½.
Centeno: bushel 1.09½.
Afrecho Minneapolis: tonelada de 23 a 23.50.
Harina Patente: barril de 6 a 6.40.
Heno: tonelada de 23 a 25.
Manteca refinada: libra 13.20.
Aceite óleo: libra 10.50.
Grasa amarilla: libra 7.75.
Aceite semilla de algodón: libra nominal.
Papas: barril de 2.15 a 3.25.
Cebollas número 1 amarillas: bushel s/c.
Arroz: libra 7¼ a 8.00.
Bacalao: libra de 11 a 12.50.
Judías Kinney: libra 8.65.

CLEARING HOUSE

Las compensaciones de los Bancos asociados al Habana Clearing House durante el día de ayer ascendieron a $3.851.386.82.

Compañía Cubana de Electricidad

AVISO

La Junta Directiva de esta Compañía, en sesión celebrada el día 10 de los corrientes, acordó repartir el dividendo trimestral regular de $1.50 sobre las Acciones Preferidas Acumulativas de $6.00 por el trimestre que termina en 30 de Abril de 1929.

Estos dividendos se pagarán el día primero de Mayo de 1929, por medio de cheques que se enviarán al domicilio de los señores accionistas que aparezcan registrados en los libros de la Compañía al cierre de las operaciones del día 13 de Abril de 1929.

Los libros de traspasos de acciones permanecerán abiertos durante el período de tiempo comprendido entre las fechas indicadas.

Los cambios de domicilio deberán ser comunicados por escrito oportunamente al Departamento de Contabilidad de Acciones Preferidas de esta Compañía, en Máximo Gómez (antes Monte) núm. 1, Habana.

Habana, 16 de Abril de 1929.

FRED. E. KRIEGHOFF,
Vice-Tesorero.

ESTE edificio que veis aquí fotografiado es el hermoso palacio que la "Asociación de Detallistas de la Habana y su Provincia" posee en la calle de Chacón número veinte y cinco. Ese palacio es la casa de todos los bodegueros de la Habana y su provincia que se dedican con su trabajo al bien colectivo de la clase

Ese palacio de Chacón 25, es el esfuerzo convertido en realidad de un gran grupo de detallistas que hace sólo cinco años se unieron para formar lo que es hoy asombro de muchos: la Sociedad minorista más grande, solvente y respetable de la República de Cuba; la única que cuenta con edificio propio y con un capital saneado de más de $38.000; la única que cuenta para el servicio gratuito de sus socios con cinco competentes abogados y dos procuradores; la única sociedad, en fin, que tiene afianzados tanto a sus empleados como a los que componen el Departamento de Contabilidad, anexo a la propia "Asociación".

Señor Detallista: Contempla ese hermoso edificio aquí fotografiado y si aún no eres socio de la "Asociación", si todavía eres un equivocado, rectifica, que aún estás a tiempo. RECUERDA QUE PERTENECER A LA "ASOCIACION DE DETALLISTAS DE LA HABANA", CONSTITUYE, HOY POR HOY, UN SIGNO DE ORGULLO EN LA CLASE DETALLISTA DE ESTA REPUBLICA

MERCADO LOCAL DE CAMBIOS

Fácil rigió la libra esterlina.
De baja la peseta española.
Flojo el cambio sobre New York.
Entre Bancos y Banqueros se operó en cable sobre New York a 1/16; en cheque a 1/32 y 3/64 de premio y en pesetas por cable a 14.75 y 14.74.

Cotizaciones	Valor
New York cable	1/16 P.
New York vista	1/32 P.
Londres cable	4.85 ¾
Londres vista	4.85 ¼
Londres 60 días	4.83 ½
París cable	3.91
París vista	3.90 ½
Madrid vista	14.73
Madrid cable	14.72
Zurich cable	19.27
Zurich vista	19.26
Italia cable	5.25
Italia vista	5.24
Bruselas cable	13.93
Bruselas vista	13.92
Toronto cable	¾ D.
Toronto vista	13/16 D.
Amsterdam cable	40.12
Amsterdam vista	40.10
Copenhague cable	—
Copenhague vista	—
Yokohama cable	—
Yokohama vista	—
Hong Kong cable	49.00
Hong Kong vista	48.80
Hamburgo cable	23.76
Hamburgo vista	23.75

MERCADO DE ACCIONES

NUEVA YORK abril 18. AP.—Las operaciones alcistas adquirieron hoy las mayores proporciones en la quincena, debido a la mejoría que se ha operado en el crédito y a los excelentes informes trimestrales publicados por algunas compañías de aceros. Las ventas consistieron en 3.768.650 acciones.

El interés de los préstamos sin plazo fijo abrió al ocho por ciento y más tarde al siete y medio. El interés de los préstamos a plazo fijo también sufrió una baja al ocho y medio para todos los vencimientos; pero aún continúa siendo normalmente alto.

United Aircraft, después de avanzar a 111, bajó a 103½.

Los aceros independientes estuvieron fuertes, alcanzando Bethlehem Steel su mejor cotización en varios años a 115⅞ y repitiendo Republic su cotización máxima de 100⅝. Sloss Sheffield avanzó 5 puntos. Algunas de las acciones de productos químicos avanzaron bruscamente, ganando terreno United States Industrial Alcohol, Commercial Solvents y Union Carbide; pero las dos últimas perdieron gran parte de lo ganado. Marmon volvió a estar fuerte hoy, cotizándose a 91¾ debido a las noticias que circularon referentes a que sus ventas habían sido el doble que hace un año.

Ingersoll Grand: Johns Manville: American Can; Nash; Warren Brothers; Foundation Company; Radio; New Haven; North American Company; International Paper y Sears Roebuck, también hicieron ganancias.

Baldwin Locomotive; Bayuk Cigar; Curtiss Aero; Continental Baking A; Montgomery Ward; Graham Paige y Wright Aero, perdieron de dos a cinco puntos y National Lead 2½.

MERCADO DE AZUCAR

NUEVA YORK, abril 18. AP.—El mercado del crudo estuvo hoy más fácil debido a las ofertas liberales de entregas cercanas. Los precios para estos azúcares bajaron 3/32 de centavo a base de 3.67 centavos entrega. Las ventas anunciadas consistieron en 18.000 sacos de Cuba a 3.67 y 26.500 sacos a 3.64, para pronto embarque, 45.000 sacos de Filipinas a 3.61 y 7.000 sacos de Filipinas embarque junio-julio a 3.85. Se hubiera podido vender azúcar de Cuba para pronto embarque a 1⅞ centavos; pero los operadores que fueron los únicos en hacer ofertas, no querían vender a menos de 1.29/32 centavos.

El mercado de futuros estuvo hoy bajo la influencia de una liquidación más agresiva de las entregas próximas. Abrió sin cambio a dos puntos más bajo y durante la mañana perdió de uno a cuatro puntos, siendo mayo y julio los meses más flojos. Al final de la sesión, la compra de varios millares de toneladas de julio con casas con relaciones en Cuba, ejerció una influencia bienhechora sobre los precios, que cerraron sin cambio a 2 puntos más bajo, con ventas de 27500 toneladas.

	Abre	Alto	Bajo	Cierre
Mayo	1.88	1.88	1.86	1.87
Junio	—	—	—	1.92
Julio	1.99	2.00	1.97	1.99
Sep	2.06	2.06	2.05	2.05
Octubre	—	—	—	2.08
Nov	—	—	—	2.19
Dic	2.12	2.13	2.11	2.12
Enero	2.15	2.16	2.15	2.16
Marzo	2.18	2.19	2.17	2.18

Las reventas de granulado que llegaron a ser escasas ayer a 4.82½ centavos, aparecieron hoy libremente, pero no excedieron a la demanda. Las compras todavía siguen siendo pequeñas y solo para atender a las inmediatas necesidades del consumo.

BOLSA DE NEW YORK

NEW YORK, abril 18 (AP)
ACCIONES: 3,768.650
BONOS: $9,971.000
CAMBIOS: $1,345.000,000

COTIZACION DE LA PESETA

La peseta española se cotizó ayer al cierre del mercado a razón de

6 PESETAS
79.34 CENTIMOS

COTIZACIÓN DEL FRANCO

El franco francés se cotizó ayer al cierre del mercado a razón de

25 FRANCOS
60 CENTIMOS

MERCADO DE BONOS

VALORES AZUCAREROS

Nueva York abril 18. AP.

	Alto	Bajo	Cierre
Amer. Sugar—Ventas 300	80	79	79 ¼
C. Am. Sugar Ventas 100	11 ¾	11 ¾	11 ¾
C. C. ugar.—	Sin cotización.		
C. C. Sugar pf. Ventas 100	11 ⅛	11 ⅛	11 ⅛
P. Alegre Sugar Ventas 100	17	17	17

BONOS CUBANOS

Nueva York abril 18. AP.

	Alto	Bajo	Cierre
In Tel and Tel	256	251 ¼	252
Cuba 5 ½ S. 1953	100 ¾	100 ⅝	100 ⅝
Cuba Ex. 5 S. 1944	99 ¾	99 ⅝	99 ¾
Cuba Ex 5 s. 1949			101
Cuba Ex 4½ s. 1949			94
Cuba Railroad 5 s 1952	90 ½	90	90 ½
H. Electric 5 s. 1952			79 ½

BONOS DE LA LIBERTAD

Nueva York abril 18. AP.

	Alto	Bajo	Cierre
Libertad:			
3 ½ s	98.12	98.6	98.6
1o 4 ¼ s	99.20	99.16	99.18
4o 4 ¼ s	99.26	99.22	99.22
Tesoro:			
U S 4 s	105.10	104.22	104.22
U S 4 ¼ s	109.6	109.6	109.6
U S 3 ¾ s	102.8	101.24	101.24
U S 3 ¾ s	98.10	98.3	98.3

BONOS INTERNACIONALES

Nueva York abril 18. AP.

	Alto	Bajo	Cierre
Burdeos 6 1934	100 ¼	100	100
Lyon 6 s 1934	100 ¼	100	100
Marsella 6 s. 1934	100	99 ⅞	99 ⅞
Alemania 7 s. 1949	106	105 ½	105 ⅞
Francia 7 s. 1949	107 ½	107 ¼	107 ⅜
Argentina 6 s. 1957	100 ¼	100 ⅛	100 ¼
Rep Chile 7 s 1942	101 ⅛	101 ⅛	101 ⅛
Checoeslovaquia 8 s 1952	110	109 ½	109 ½
Italia 7 s 1952	97	96 ⅞	96 ⅞
Brasil 6 ½ s. 1927-1957	94 ⅝	94	94 ¼

MERCADO LOCAL DE AZUCAR

Quieto y con tono flojo continúa el mercado local de azúcar.

Han terminado su molienda los siguientes centrales:

Mercedes, en Cárdenas, con 286.747 sacos y un estimado de 300.000 sacos.

Conchita, en Matanzas, con 248.117 sacos y un estimado de 225.000 sacos.

Santa Ana, en Santiago de Cuba, con 153.593 sacos y un estimado de 160.000 sacos.

Limones, en Matanzas, con 62.000 sacos y un estimado de 60.000 sacos.

San Francisco, en Cienfuegos, con 88.000 sacos y un estimado de 90.000 sacos.

Hasta la fecha han terminado 55 centrales y siguen en actividad ciento ocho.

PROMEDIO OFICIAL DEL PRECIO DEL AZUCAR

Precio promedio oficial en almacén público alcanzado por la libra de azúcar de aquerdo con lo dispuesto en el artículo diez del reglamento puesto en vigor por decreto presidencial.

MES DE ABRIL
la quincena

Habana	1.600885
Matanzas	1.607115
Cárdenas	1.613269
Sagua	1.611848
Manzanillo	1.585578
Cienfuegos	1.613279

De New York kanunciaron a primera hora que el tono del mercado de azúcares crudos era flojo, con azúcares de Cuba ofrecidos a 1.29/32 centavos libra costo y flete, y de las Filipinas al equivalente de 1⅞ centavos libra costo y flete.

Después se anunciaron las siguientes operaciones, hechas después del cierre del día anterior:

18.000 sacos de Cuba a 1.29/32 centavos libra costo y flete, para pronto embarque a Henderson Sugar Co., de New Orleans.

7.000 sacos de Filipinas a la paridad de 2.5/64 centavos libra costo y flete, para embarque de junio a julio a operadores.

Durante el día se dieron a conocer las siguientes ventas:

17.500 sacos de Filipinas al equivalente de 1.27/32 centavos libra costo y flete, en puerto de New York a un refinador local.

28.000 sacos de Filipinas a la paridad de 1.27/32 centavos libra costo y flete en posiciones cercanas a la Pennsylvania Sugar Co.

26.000 sacos de Cuba a 1⅞ centavos libra costo y flete para cargar en la próxima semana, a especuladores.

Poco antes del cierre, se rumoraban ventas a base de 1⅞ centavos libra costo y flete a refinadores.

En la Bolsa de Azúcares Futuros se vendieron ayer 750 lotes, igual a 37.500 sacos.

El movimiento de azúcares en los puertos del Atlántco, durante la última semana, fueron 122.685 toneladas de arribo; 74.918 toneladas derretidas y 487.759 toneladas de existencias.

Las existencias de azúcares en los almacenes afianzados de New York ascendían ayer a 1.621.500 sacos.

En Londres el mercado de azúcares crudos abrió ayer más flojo, con vendedores de azúcares de Cuba para embarque de mayo, a la paridad de 1.78 centavos libra libre a bordo y para embarque de junio a la paridad de 1.82 centavos libra libre a bordo.

MERCADO LOCAL DE VALORES

La atención del mercado está concentrada en las acciones de Havana Electric Railway Co., que en estos días han alcanzado varios puntos de alza. Ha sido muy activa la demanda de preferidas y comunes, habiéndose operado tanto al contado como a plazos. La causa del alza de estos valores se atribuye al aumento de las recaudaciones de dicha Compañía.

Los bonos de Cuba estuvieron irregulares. Rigieron muy firmes las Obligaciones del Ayuntamiento de la Habana. Acusan señalada flojedad los bonos de Cuba Cane. Se mantuvieron firmes los bonos de Havana Electric Railway, Centro Asturiano, Gas, Tropical y Obligaciones del 5½ por 100 de la Havana Electric Railway Co.

Sostenidos los bonos de Ferrocarriles Unidos, Papelera Cubana y Cuban Telephone Co. del 5½ por 100.

Más quietas las acciones de los Ferrocarriles Unidos de la Habana.

Mejoran las preferidas de los Ferrocarriles Consolidados de Cuba. Algo más firmes las comunes de Cuba Company.

Las de Internacional de Teléfonos abrieron a 252, suben después hasta 256, para declinar al cierre a 252¼. Siguen irregulares las preferidas de Cuban Telephone Co. Sin interés por parte del público las preferentes de la Telefónica Española.

Sostenidas actúan las Navieras y Havana Electric and Utilities Co. De 92 a 92½ se cotizaron las comunes de American Foreign Power Co.

De baja las petroleras de Union Oil Co. Firmes las preferidas de Jarcia de Matanzas. Inactivas las Licoreras y Manufacturera.

Bien impresionadas las acciones de la Compañía Nacional de Seguros La Mercantil.

Los Precios de los Frutos Menores en los E. Unidos

N. YORK, abril 18, 1929.

Tomates. — Fancy, $3, $6; Choice, $2, $2.50. Mercado animado. Demandas.

Ajies. — Fancy, $2.50; $3; Choice, $2. Mercado moderado. Poca demanda.

Berenjenas. — $2.50, $3; extra, $3.50. Mercado moderado. Alguna demanda.

Habas. — $2, $2.75; extra, $3. Mercado flojo. Demandas moderadas. Mejoras.

Piñas. — $4, $5; extra, $7. Mercado moderado. Alguna demanda. Mejoras.

Papas. — $1.25, $2; extra, $2.25. Mercado lento. Poca demanda en criollas.

Pepinos. — $2.25, $2.50; extra, $3.25. Mercado moderado. Alguna demanda.

Quimbombó. — $1.50, $2, extra, $3. Mercado moderado. Demandas moderadas.

Tiempo fresco, lloviendo. Mercado se sostiene en sus precios. Mal tiempo influye en mercado, en general demandas moderadas. Carros de Cuba: ajíes, 1; tomates, 2; berenjenas, 1. Se aconseja embarquen tomates, pero calidad extra.

CANO & A. MENA.
Oficios núm. 116.
Habana.

MERCADO DE CAMBIOS

NUEVA YORK, abril 18. AP.

INGLATERRA: Libra esterlina. Par 4.86.6.
Vista ... 4.84 ⅞
Cable ... 4.85 ⅜

ESPAÑA: Par 19.3 centavos por peseta.
Vista ... 14.72

FRANCIA: Par 19.3 centavos por franco.
Vista ... 3.90. 5/16
Cable ... 3.90 5/8

BELGICA: Belga (nueva moneda).—Par 13.88.
Cable ... 13.87 ¼

SUIZA: Par 18 centavos por franco.
Vista ... 19.24 ¾

ALEMANIA: Par 23.88 centavos por marco.
Vista ... 23.69

ITALIA: Par 19.5 centavos por lira.
Vista ... 5.23 ¾

AUSTRIA: Par 14.07 centavos por chelín.
Vista ... 14.05

DINAMARCA: Par 2.68 centavos por corona.
Vista ... 26.64 ½

SUECIA: Par 19.2 centavos por corona.
Vista ... 26.70

HOLANDA: Par 40.42 centavos por florín
Vista ... 40.13 ½

GRECIA: Par 1.93 centavos por dracma.
Cable ... 1.29 ¼

NORUEGA: Par 26.8 centavos por corona.
Vista ... 26.68

CHECOESLOVAQUIA: Par 29.2 cts. por dinar.
Cable ... 2.95 ⅞

YUGOESLAVIA:
Vista ... 1.76

RUMANIA: Par 19.3 centavos por lei.
Vista ... 0.59 ⅞

POLONIA: Par 19.9 centavos por zloty.
Vista ... 11.25

JAPON: Par 40.8 centavos por tael.
Vista ... 44.25

CHINA: Par 79.287 centavos por tael.
Vista ... 61.65

ARGENTINA: Par 40.42 centavos por peso.
Vista ... 42.08

BRASIL: Par 33.40 centavos por mil reis.
Vista ... 11.90

CANADA: Par 100 centavos por dollar.
Vista ... 99.18 ¾

MEXICO:
Peso ... 42 ½

PLATA EN BARRAS

NUEVA YORK abril 18. AP.

La plata en barras se cotizó ayer en este mercado a 55¾.

BOLSA DE LONDRES

LONDRES abril 18. AP.

Ferrocarriles Unidos de la Habana	42½
Consolidados por dinero	55
Empréstito Británico del 5 por 100	102⅞
Empréstito Británico del 4 ½ 100	98⅛

MERCADO DE TABACO

Ayer pasaron a terceras manos, en el mercado local, setecientos noventa y ocho tercios de varias clases.

Cuatrocientos eran de capas; doscientos cincuenta de octavas, y el resto, hasta completar el total apuntado, de tripas limpias de Vuelta Abajo y de otras inferiores de Remedios.

Fueron compradores principales la Cuban Land and Leaf Tobacco Company, y Leslie Pantín e Hijo. Pequeños especuladores los demás.

Y firma vendedoras, Constantino González y Compañías, Pastor Sánchez, Sabucedo y Compañía, y otras.

LA RAMA QUE ENTRO AYER

Por el almacén de recibos de los ferrocarriles y por los patios del antiguo Arsenal, entraron ayer las partidas de tabaco en rama siguientes:

De Placetas, para Echevarría y Pérez 107 pacas.

De Camajuaní, para Sobrinos de Antero González, 43 tercios.

De Cumanayagua, para I. Kaffenburgh e Hijos, 60 pacas.

De Zulueta, para Constantino González y Compañía, 246 tercios.

De Pinar del Río, para J. B. Díaz y Compañía, 3.

De Puerta de Golpe, para F. López, 6.

De San Juan y Martínez, para Torres Gener Hermanos, 30.

De Herradura, para R. Sánchez, 4.

De Zaza del Medio, para Wismann y Compañía, 4.

OTRAS VEGAS COMPRADAS

En el Tumbadero, término de San Antonio de los Baños, compraron Toraño y Compañía la acreditada vega de Quintana.

Los mismos señores de Toraño compraron en la zona de Govea, la vega de Zalacaín.

Otras firmas de esta capital han de llevar a cabo varias compras en próximos días.

EL CONSUMO EN LA ISLA

Durante el mes de Febrero próximo pasado, se consumieron en todo el territorio de la República, 19.102,775 puros; 27.991,122 cajetillas de cigarrillos y 25,913 libras de picadura.

En el mismo mes del año pasado, se consumieron: 17.419,190 puros; 33.039,120 cajetillas de cigarrillos y 33,753 libras de picadura.

BOLSA DE LA HABANA

Cotización oficial del día 18 de Abril

	Comp.	Vend.
Bonos y Obligaciones:		
República de Cuba 1904 Speyer	101¾	104
República de Cuba 1905 Deuda Interior	101½	102
República de Cuba 1909 4 ½	96	100
República de Cuba 1914 Morgan	102	105
República de Cuba 1917 Puertos	101	104
República de Cuba 1923 5 ½	102	105
Ayuntamiento Habana: 1a. hipoteca	103	—
Ayuntamiento Habana: 2a. hipoteca	102½	106
Banco Territorial	95	—
Calzado	13	—
Cervecera	106½	107¼
Cervecera (Obligaciones no hipotecadas)	93⅛	94½
Ciego de Avila	—	—
Curtidora	—	—
Gas	109	—
Manufacturera	28	31
Matadero	—	—
Nueva Fábrica de Hielo (bonos)	103¾	—
Papelera Serie A	101½	105
Papelera Serie B	—	—
Teléfono	95¼	100
Teléfono Conv. Col.	—	—
F. C. Unidos	76	—
Edificio La Metropolitana (S. A.)	98	103
Jarcia Matanzas	99	101
Iron Beer (Obligaciones no hipotecadas)	—	—
Hayana Electric (Obligaciones)	70½	76
Centro Asturiano	104	107
BONOS: Empréstito serado de la República de Cuba, Morgan 5 ½ por 100. 1927.		
Serie B 1929	100	—
Serie C 1930	100	—
Serie D 1931	100	—
Serie E 1932	100	—
Serie F 1933	100	—
Serie G 1934	100	—
Serie H 1935	100	—
Serie I 1936	100⅛	—
Serie J 1937	100¼	—
ACCIONES:		
Banco Agrícola	—	—
Banco Territorial	58¾	—
Banco Territorial, benef.	4	—
Banco de Préstamos sobre Joyería	—	—
Cervecera	195½	—
Cuba Cane pref	10	—
Cuba Cane com	2	—
Cuba R. R.	—	—
Curtidora	—	—
Havana E. Railway Co. pref	75	81
Havana E. Railway Co. comunes	11⅝	15
Jarcia pref	99¾	101
Jarcia com	27	30
Licorera com	4¾	5¼
Lonja pref	100	—
Lonja com	121	—
Manufacturera pref.	5	6½
Manufacturera com.	2	3½
Naviera pref.	70	75
Naviera com	10	12
Nueva Fábrica de Hielo	300	—
Nueva Fábrica de Hielo, benef.	101	110
Perfumería pref.	55	65
Perfumería com.	5	12
Pesca pref	105	—
Pesca com	23	—
Teléfono pref.	112⅝	—
Teléfono com	135	—
Tel Int.	248	260
F. C. Unidos	40¾	42
Union Oil	18	19½
Metropolitan Auto	—	—
Fibras y Jarcia	61	—
Fibras y Jarcia (sindicadas)	61	—
Ferrocarriles Consolidados Cuba, pref.	65	71
Matadero	—	—
Compañía de Seguros La Mercantil	125	180

MERCADO DE ALGODON

Al cerrar ayer el mercado de New York se cotizaba el algodón como sigue:

Mayo	20.22
Julio	19.63
Octubre	19.59
Diciembre	19.72
Enero 1930	19.66
Marzo 1930	19.82

Nueva Fábrica de Hielo, S. A.

PROPIETARIA DE LAS FABRICAS DE CERVEZA Y HIELO
La Tropical y Tívoli
SECRETARIA

Junta General de Accionistas.— Segunda parte de la Sesión Ordinaria de 1929.

De orden del Sr. Presidente y conforme al artículo 7 del Reglamento, cito a los señores accionistas para que se sirvan concurrir a las DOS DE LA TARDE del próximo domingo 21 del actual mes, a la SEGUNDA PARTE de la SESION ORDINARIA de la JUNTA GENERAL, a que se refieren los artículos 14 de los Estatutos y 13 del Reglamento, y que se tendrá en la casa número 106 y 108 de la calle de Aguiar, edificio del Banco de los señores N. Gelats y Compañía.

En dicha sesión se tratará:

1o.—Del dictamen de la COMISION DE GLOSA DE CUENTAS, que será leída; y

2o.—De la eleccción de las personas a que se refiere el Artículo 16 del Reglamento para la renovación parcial de la Junta Directiva.

Habana, 8 de Abril de 1929.

Cristóbal Bidegaray.
Secretario.

BOLSA DE NEW YORK

FERROCARRILES

Atch Top Sta Fe	199
Atl. Coast Line	—
Baltimore Ohio	123
Canadian Pacific	237⅜
Chesapeake O'io	226
Chi Gt. West com.	19⅜
Chi Gt West pref.	52⅞
Chic N. W.	84
Chi Mil San Paul com.	33¼
Chi Mil San Paul pref.	54¼
C. Rock I. P.	124
Delaware Hudson	187
Erie	71⅛
Great Northern	104⅞
Kansas City Southern	83
Lehigh Valley	—
Louisville Nash	—
Mo. Kan Tex com.	47¾
Mo. Pac com.	80⅝
Mo. Pac pref.	132¼
N. Y. Central	184
N. Y. N. H. H.	96¼
Northern Pacific	102
Pennslyvania	76⅝
Reading	106⅞
St. Louis S. Francisco	—
Seaboard Air Line com.	—
Seaboard Air Line pref.	—
Southern Pacific	127
Southern Railway	—
Texas Pac	—
Union Pacific	215
Wabash comunes	—
Western Maryland com	48⅞

EQUIPOS

American Car Foundry	100½
American Locomotive	119
Gen Rail Sig	104
Pullman Company	83
Westinghouse Air Brake	9⅜

MOTORES

Chryler	92⅝
Continental Motors	20
General Motors com	—
General Motor, New	—
Grahan Paige	38⅜
Hudson Motor com.	89
Huppmobile	56⅛
Mack Trucks	103
Nash	102½
Packard Motors	129½
Reo Motors	28½
Studebaker Corp.	82⅝
White	47½
Willys-Over	26¾

MARINA

American International	—
Atlant Gulf West I.	53⅞
United Fruit	133½

ACCESORIOS

Am. Bosch Mag.	54⅝
Briggs Mfg. Co.	44
Eaton Axle S.	67
Electric Auto Light	148¾
Murray Body	71⅛
Spicer Mfg. Co.	56⅜
Stewart Warner	70
Timken Roller	82¾

GOMAS

Disk Tire	11½
Goodrich	89¼
Goodyear	133½
Kelly Springfield Tire	76⅞
U. S. Rubber	53½

ACEROS

Am. Steel Fou	69⅝
Bethlehem Steel	114
Central Alloy	47⅞
Colo F. I.	66¾
Crucible Steel	90⅝
Otis Steel	44⅝
Republic Iron Steel	99⅛
U. S. Steel	85
Vanadiun	98⅛
Youngstown	130⅝

PETROLEOS

Atlantic Ref	60¼
Barnsdall A.	44½
General Asphalt	75¾
Houston Oil	101¼
Independent Oil Gas	36½
Marland Oil	42
Mid Cont Pet	35½
Pan American "B"	35⅛
Phillips Petroleum	42½
Pure Oil	27
Shell Union Oil	30¾
Sinclair Oir Corp	40
S. O. Calif	79½
Standard Oil of N. Y.	43¾
Standard Oil of N. J.	60
Superor Oil	9⅞
Texas Co.	66⅝
Texas Pac Land	18
Transcontinental Oil	11⅛
Union Oil Cal	54⅞
Warner Quinlan	34

DIVERSIONES

Famous Paramow	66
Fox Film	90
Loew's Inc.	63¾
Pathé Exchange	23¼
Warner Bros Pic	109¼

TIENDAS Y ALMACENES

American Woolen	—
Ass'd Dry Goods	55
Kresge	50¼
Montgomery Ward	120⅞
Sears Roebuck	153¾
Woolworth	219½

SERVICIOS PUBLICOS

American For Pow	92¼
American Tel and Tel	222½
Am. Water Works	83⅛
American Gas Electric	145⅝
Brook Man Tran	64⅞
Canadan Marconi	8
Columbia Gas	143
Conosolidatel Gas	105⅝
De Forest Radio	17½
Elec. Light Pow	62⅝
Elect. Bond Share	80¾
Electric Investors	98⅞
Ford Motor Ltd.	18¾
Hazceltine	51½
Internt'l Tel Tel	252
Interboro R. T.	31⅝
Marconi International	21½
Man. El Supply	30
National Power Light	50¾
North American	103½
Pub. Ser. N. J.	81¾
Standard Gas Elec.	86⅛
United Gas Improvement	175
Utilities Power and Light	42
United Light	36½

AZUCAR Y FERROCARRILES CUBANOS

Amercan Beet Sugar	16
Amercan Sugar Ref.	79¼
Cuban Cane Sugar com.	—
Cuban Cane Sugar prf	—
Cuban Amercan Sugar	—
Cuba Company	22
Gt West Sug.	37¾
Consolidated R. R. of Cuba	66
Punta Alegre	—
Puerto Rico Sugar	38

MARCAS DE GANADO

Se han concedido las marcas de hierro para señalar ganado solicitadas por los señores Juan Gómez, Victoriano Tentón, Jesús González Lorenzo, Mercedes Gómez, Ricardo Pérez, Isidro Orama, Leocadio Artima Cañizares, José Muñiz, Emilia Blanco, María Andrea Suárez, Ignacio Cedeño, Manuel Fábregas, Compañía Agrícola Mercedes, Marcelino Estrada, Justo Alvarez, Leonor Veitía y Brígido Santa María.

Se han expedido títulos de propiedad de marcas de hierro para señalar ganado a favor de los señores Luisa Peralta, Blas Morell Comas, Francisco Navarro, José González, Orestes Ramos, Andrés Conrado Correa, Evaristo Hernández, Nicolás Rodríguez, Juan José González, Higinia Acea, Juan Rodríguez, Brígido González, Martialno Sánchez Rosales, José Rodríguez y José González López.

Use este tratamiento de aceites embellecedores. Descubra la belleza natural que su cutis puede tener.

Cinco minutos que emplee usted en la noche para lavarse la cara y cuello puede que haga toda la diferencia que existe entre la belleza adorable de un cutis natural y la de un cutis con apariencia artificial.

Dos importantes aceites

SOCIEDADES ESPANOLAS

VELADAS

ABRIL 21
CENTRO VALENCIANO. — Velada teatral con "Un drama de Calderón", de Muñoz Seca.
ABRIL 23
RAFAEL M. DE LABRA.—Función en La Comedia, a beneficio de la casa social.
ABRIL 27
GRAN FOMENT CATALA.—Concierto literario-musical.
MAYO 1o.
FOMENT CATALA. — Velada conmemorativa de las fiestas del trabajo. — "Juan José".
MAYO 19
ATENEO CANARIO DE CUBA. — Gran velada en honor del Apóstol José Martí.

UNA VELADA DE LOS VALENCIANOS

Además se proponen celebrar pronto el baile de las flores

En la gran velada teatral que celebrará el Centro Valenciano el domingo, toma parte principal el "Trío Valencia".

También esa noche se pondrá en escena la graciosísima comedia en dos actos de Muñoz Seca, titulada "Un drama de Calderón".

Tiene doble atractivo esta velada pues esa noche hace su debut como Director del Cuadro Artístico el señor Tomás Cuervo.

EL GRAN BAILE DE LAS FLORES

Ya está anunciada la fecha para el gran baile de las Flores.

El día 5 de Mayo está anunciado, con un conjunto notabilísimo de música.

Ya están las invitaciones para las damas en circulación.

Un éxito más que se anotarán los "ches".

ESTANDARTE DE SOTO DEL BARCO

Hermosa fiesta tienen ya preparada para el día 21

El próximo domingo día 21, celebrará el simpático Club Soto del Barco, una gran fiesta bailable en los jardines del Lisa Club, por haberlo así acordado la Junta General recientemente reunida.

En horas del mediodía se llevará a cabo la bendición del estandarte nuevo de la Sociedad, cuyos ricos bordados han merecido la alabanza de todos.

Después de la bendición habrá música y baile para diversión del elemento joven, que sin duda concurrirá en abundancia.

La Comisión organizadora no ha olvidado la espumosa sidra asturiana.

Habré, además, muchas gratas sorpresas.

En la Secretaría social, calle Cristo número 30, se dán cuantos informes se soliciten relacionados con la gran fiesta del día 21.

LOS DE VILLARES Y SU FESTIVAL

Se celebrará en el Salón Ensueño de La Tropical, el 21

Ya es el domingo 21 el gran festival que la Juventud de Villares celebrará en beneficio de sus asociados en los jardines de La Tropical, salón "Ensueño".

La sección de Propaganda y Fiestas se encuentra trabajando sin descanso para que no falte el más mínimo detalle. El programa bailable será extenso y se compondrá de las piezas bailables más modernas.

Los asociados tendrán que presentar su invitación a la comisión de puertas, y si alguno no estuviera provisto de ella, puede solicitarla en Neptuno 139 todos los días de 9 a 10 p. m.

UN ALMUERZO DE LOS LANGREANOS

Se lo darán al vicepresidente social señor Víctor Ortiz

Con un sencillo almuerzo festejaron los langreanos el triunfo de un compañero en los últimos exámenes que para practicante se celebraron en la Universidad de la Habana, en medio de la más cordial armonía, se celebró esta fiesta que patentiza los buenos lazos de amistad que unen a la gran familia langreana de Cuba.

Terminado el almuerzo hizo el brindis el señor José Ramón Cuervo, ex-Presidente de esta asociación, el cual en bellas y claras frases encalzó el triunfo alcanzado por nuestro compañero Orviz, al cual debemos tratar de imitar todos los emigrants españoles que llegan a esta hospitalaria Isla.

El resumen estuvo a cargo del señor Fermín García que estuvo muy bien en su discurso.

UNGUENTO PAZO
NO PADEZCA MÁS DE ALMORRANAS
Este maravilloso ungüento le aliviará desde la primera aplicación. Cortará el mal a los cinco días. Póngalo a la prueba.
E. W. Grove

GRANDES PREPARATIVOS PARA LA EXCURSION GALLEGA A MATANZAS

Menú que será servido en la loma de Montserrat, a todos los excursionistas. Socios solicitados en la Secretaría

Anoche celebró nueva reunión la Comisión que entiende en lo relativo a la Excursión que el "Centro Gallego" dará el 5 de mayo a Matanzas.

Entre los particulares resueltos se ha adjudicado el servicio para el almuerzo a la Flor Cubana, propiedad del señor Amor, quien servirá el siguiente menú en cajitas destinadas a cada uno de los excursionistas, con su correspondiente dedicatoria.

1 costilla de puerco, empanada, de 1|4 de libra.
1|4 de pollo, con peso de 1|2 libra, asado.
1 empanada de pescado.
1 croqueta de ave.
1 manzana.
1|4 libra de pan.
1|2 de láguer frío.

Este menú será servido en la propia Loma de Monserrat. Se ha contratado también una buena orquesta matancera para la matinée bailable.

La Rendalla y el cuadro típico de Bellas Artes animará con escogidas piezas a la Excursión durante todo el trayecto y la estancia en Matanzas.

El precio de la Excursión según ya hemos anunciado es de $3.00 incluyendo todos los gastos.

LEAN LOS ASOCIADOS

Relación de señores asociados a quienes se ruega pasen por la Secretaría de la Sección de Propaganda, o llamen al teléfono A-1279.

José María López Rodríguez, Neptuno 16-1o.; Manuel Tomé Pérez, Amistad 160; Manuel Buela Piñeiro, San Nicolás y Puerta Cerrada; Manuel Blanco Guillo, Mercado de Tacón 2, altos; Manuel Fariñas Ferreiro, Someruelos 42; Albino Fernández Díaz, Reina 53; Antonio González Vázquez, Monte 129; José Blanco Vázquez, Amistad 12; Francisco Sánchez Cortón, Suárez 35; Delfino Martínez Rey, Monte 40; Manuel Castro Rodríguez, Vives 84; Telmo Prieto Martínez, Industria 65; Manuel de la Fuente Déniz, Suárez 7; Amadeo Pelayo Guenes, Monte 151; Marcelino Rodríguez Ulloa, Vives 75; Marcelino Allo Gil, Someruelos 17; Juan Núñez Vázquez, Gloria 101; Gumersindo Tejeiro Facín, Industria 140, altos; Secundino Rodríguez Alonso, Amistad 124; José Roca Gómez, Vives 165; Federico Touceda, Industria 115; Jeremías Barreiro Boullosa, Dragones 9; Manuel Mariño, Plaza del Vapor 73; Ceferino Alvarez Alvarez Reina 21; Antonio Gabeiras Fraga, Barcelona 4; Manuel Graña Fernández, Barcelona 4; José Mora Rodríguez, Alambique 67; José Vecilla Mateo, Monte 253; Américo Carballo Senin, Corrales 96; Carlos M. Sánchez Bonachea, San Lázaro 29; Juan Pardo Bonachea, San Lázrao 29; Victoriano González Freire, Finlay 75; Manuel Raposo Socay, Campanario 143; Manuel Vilaboy Vilaboy; Angeles 31 y medio; Jesús Arés Arés, Angeles 31 y medio; José Portela Puente, Manrique 40; José Rivera Polo, Galiano 82; José Antonio Fernández Maceiras, Neptuno 111; Daniel Ordoñez Gil, Manrique 140; José Armesto Arias, Zanja 63; Castor Otero Ríos, Galiano 124; Alfredo Ordoñez Gil, Manrique 120; Pedro Rodríguez Gandoy, Finlay 75; José M. Soto Carballal, Angeles 36; Vicente Cao Calvo, Maloja 23; Vicente Lago Sánchez; Neptuno 159; Manuel Vázquez Cabana, Campanario 226; Manuel Carrizo, Galiano 24; Antonio Iglesias Pose, Zanja y Manrique; Domingo Cabezas Pose, Zanja y Manrique; Enrique Hervás González, Concordia 66-A; José Lorenzo Reina 44; José López Fernández, Padre Varela 41 y medio; Joaquín Gutiérrez Carracedo, San Lázaro 305; Francisco García Rigueira, Neptuno 237; José Lorenzo Blanco, Espada 8 y 10; Ramón Bouza Pena, Padre Varela 71; Manuel Villaverde Dorado; Matadero 6; Camilo Prieto Ferreiro, Infanta 20; Manuel Fernández Armesto, Padre Varela 203, Manuel Mases Gómez, San Miguel 206; José Menovo González, Príncipe 8; José Pérez Rodríguez, Padre Varela 49 y Constantino Blanco Castiñeira, Carmen 6.

HA SIDO ELECTO EL EJECUTIVO PARA LA ASOCIACION CANARIA

Como presidente de aquel prestigioso organismo ha sido designado el señor Nóbregas, que goza de gran simpatía

Ya ha sido elegido el nuevo Comité Ejecutivo que ha de regir los destinos de la Asociación Canaria durante el período de 1929-1930.

Ha triunfado la Candidatura que llevaba para Presidente General a don Andrés Nóbregas Mayorquin, por una mayoría de votos sobre la que figuraba para ese mismo cargo el señor Mauricio García Rodríguez.

La elección tuvo efecto en las primeras horas de la madrugada de ayer, lo que nos impidió dar a conocer el resultado en nuestra anterior edición.

Véase cómo ha quedado formado el Comité Ejecutivo:

Presidente General: D. Andrés Nóbregas Mayorquin; Vice-Presidente primero: Dr. Miguel Angel Díaz Gutiérrez; Vice-Presidente segundo: Sr. Juan Alvarado Moreno; Tesorero: Sr. Manuel R. Rodríguez; Vice-Tesorero: Sr. Francisco Medina González; Presidente de la Sección de Sanidad: Sr. Juan Gil Ramírez; Vice-Presidente: Sr Germán Padilla Jerez; Presidente de la Sección de Cultura: Sr. Pablo Alvarez de Cañas; Vice-Presidente: Sr. Luís Salazar Hernández; Jresidente de la Sección de Recreo y Adorno: Sr. José Padrón Pérez; Vice Presidente: Sr. Trino Hernández Montes de Oca; Presidente de la Sección de Propaganda, Inmigración y Protección al Trabajo: Sr Francisco Antunes Alonso; Vice-Presidente: Dr. José F. Clemente; Presidente de la Sección de Fomento Económico: Sr. Sixto Abreu Trujillo; Vice-Presidente: Sr. Pedro Cárdenas Pérez; Presidente de la Sección de Intereses Morales y Materiales: Sr. Severo Yanes; Vice-Presidente: Sr. José Peña Monzón.

Distintas veces la Asociación Canaria le ha hecho patente su agradecimiento y admiración a D. Andrés Nóbregas, su Socio Fundador número 5 que ostenta, además de ese título, quizás el más preciado para él, con los de Presidente de Honor, Socio Benemérito, Socio de Mérito y todos los más altos honores que la entidad concede a aquellos que de manera tan brillante le sirven y tanto trabajan por su engrandecimiento. Uno de los pabellones del Sanatorio "Nuestra Señora de la Candelaria" ostenta, también, su nombre preclaro y lleno de prestigio.

Nosotros consignamos aquí nuestra felicitación sincera para D. Andrés Nóbregas Mayorquin y le deseamos, al igual que a todos sus compañeros, innumerables triunfos en los importantes cargos para que han sido elegidos con tanto acierto y desde los cuales han de reportar a la Asociación Canaria positivos beneficios

LOS FERROLANOS Y SU GRAN BAILE

Se celebrará mañana en honor de los marinos de la "Elcano"

Ya tenemos en puerta el baile que los del Círculo Ferrolano ofrecen en honor de los marinos del "Juan Sebastián Elcano", mañana sábado.

Los ferrolanos han puesto todo su empeño, para dejar sentado una vez más el precedente de que hacen gala: prueba de ésto es el delicado gusto que han puesto en el adorno del salón, así como también en el acierto que demostraron tener, al contratar para este día el jazz band y el sexteto, los cuales tienen preparado un selecto repertorio, con un buen número de estrenos.

ESPAÑA INTEGRAL Y A. SEMINARIO

Hoy se celebrará el homenaje en honor del Cónsul hispano

En la noche de hoy se efectuará en la institución "España Integral" la recepción en honor del Cónsul de España señor Don Alvaro Seminario.

El acto tendrá lugar a las nueve de la noche. El directorio en pleno, la mesa del Consejo de Damas y los presidentes de Secciones tomarán parte en la recepción.

Hablarán en esta noche el vicepresidente señor Francisco Vega Núñez, el mandatario señor Domingo Lázaro Machado.

GRAN VELADA ESPAÑOLA

El día 24 de este mes se celebrará una gran velada para conmemorar "El día del ahorro".

En la primera parte se exhibirá la gran película española, titulada "Avila", monumental. Avila histórica y Avila panorámica, dura la proyección de esta película cinco cuartos de hora; el señor José María Sánchez Bermejo, autor de la película pronunciará una conferencia alusiva al tema.

EL BANCO DEL COMERCIO

En la celebración del Día del Ahorro, que será ese día, en la segunda parte una representación del Banco del Comercio, dará a conocer las ventajas del ahorro en la juventud, hablando del estímulo en tal sentido.

AHORRARAN DINERO

Nos comunicaba ayer el presidente de la sección de Ahorro y Previsión de "España Integral", señor José Ramón Lorenzo, que tenía en su poder ya una lista de 53 asociados, que abrirán una cuenta el día del Ahorro o sea el día 24 de este mes.

CLASES EN "ESPAÑA INTEGRAL"

Todos los señores socios interesados en las clases de Inglés y de Música y también las de canto, y que deseen matricularse en cualquiera de ellas pueden hacerlo con solo dejar sus nombres en la Secretaría de la Institución. Las de Inglés, vale un peso cincuenta centavos al mes y la de Música un peso solamente.

UNA FIESTA DE JUV. ASTURIANA

Función teatral por la mañana a las diez, en el cine Encanto

Con arreglo al siguiente programa, celebrará la Juventud Asturiana una función teatral el domingo próximo, a las diez a. m.

Revista Metro, comedias, Arturo en campaña; Los amores de un estudiante, por Buster Keaton;.

La estudiantina de Juventud Asturiana, interpretará selecciones de su repertorio.

El señor Juan Luque de Serralonga, entrenador del equipo de Juventud Asturiana, hará el prólogo de "Los Intereses Creados" de Benavente.

PRODUCTOS GALLEGOS EN GENERAL
JACINTO RODRIGUEZ Y CA.
SAN IGNACIO 42. TELEFONO A-1852

SOCIEDADES CUBANAS

CENTRO MEXICANO DE CUBA

El simpático Centro Mexicano, que reúne en sus suntuosas fiestas a las más distinguidas damas y damitas, celebra una de ellas el día 20 del corriente mes, en sus salones de B entre 27 y 29, en el Vedado.

Será un baile de socios.

A las nueve en punto de la noche.

Las organizaciones musicales que tienen por costumbre alegrar a los mexicanos e sus tan excelentes actos, serán las encargadas de ejecutar el programa de ésta del sábado.

Los señores Calixto N. Ramírez Garrido y M. Guerrero Delángel, Presidente y Secretario, respectivamente, del Centro Mexicano, siempre tan atentos, nos invitan al baile.

Prometemos asistir.

LICEO DE PUENTES GRANDES

La Sociedad de Instrucción, Recreo y Sport, Liceo de Puentes Grandes, celebrará un baile el sábado 20 de Abril.

Como de costumbre, será en sus salones de la calle Real número 138.

Una magnífica orquesta y un afamado son interpretarán el programa baile que es ameno.

Agradecemos la invitación que nos hace el señor Avelino Martínez, insustituible y amable Presidente de esta sociedad y tendremos mucho gusto en acompañarlo en la fiesta, que ha de resultar en extremo agradable.

GRAN FESTIVAL DE VERANO

Será el domingo, día 21, en los salones de la Asociación de Propietarios de Medina, G y 21, Vedado.

Sus organizadores, los jóvenes Paco de Pedro, Guillermo Valdés y Carlos Conde, han rodeado a esta matinée de infinidad de atractivos.

El jazz band de Calixto Allende y el magnífico sexteto Agabama, serán los encargados del programa bailable.

Tenemos entendido que en este festival serán obsequiadas las damas asistentes.

SOCIEDAD DEL PILAR

Para el próximo domingo 21 anuncia la prestigiosa sociedad que encabeza estas líneas, una matinee bailable con motivo de inaugurar su campeonato de hand ball inter-socios.

Una afamada orquesta ejecutará un selectísimo programa bailable en el que no han de faltar los estrenos.

El comienzo de dicha matinee sportiva bailable será a la una en punto de la tarde.

Y será para los socios exclusivamente.

Las invitaciones para las damas que acostumbran a asistir a las fiestas del Pilar han empezado a circular, pudiendo solicitarlas las damas y damitas que así lo deseen, en la Secretaría de la Sección de Sport, Estévez sesenta y dos.

PALATINO TENNIS CLUB

Está de fiesta esta sociedad.

Que será grande, suntuosa.

Inaugura su casa club el día 4 del próximo mes.

Casa de su propiedad.

Para este día, prepara el Palatino Tennis un grandioso baile que se titulará de las Flores.

Prometemos a nuestros lectores todos los detalles de este acontecimiento, que, por los preparativos que se hacen, será magnífico.

La mejor de esta simpática sociedad.

SOCIEDAD DE EMPLEADOS DE LA NUEVA FABRICA DE HIELO

Ramón de Diego, el amable Presidente de la Sección de Sports de esta sociedad nos invita para un festejo que se celebrará el domingo 21 de abril, a las 9 de la noche.

Fiesta sportiva y a la vez bailable.

Y que servirá para inaugurar el floor de basket ball y al mismo tiempo el campeonato inter-socios de basket.

Habrá, primero, reñidos partidos de basket ball, entre los teams Blanco, Verde, Rojo y Negro.

Estos partidos serán para disputarse siete medallas de oro donadas por el distinguido clubman señor José C. Paglieri, Administrador General de la Nueva Fábrica de Hielo.

Después habrá baile.

Agradecidos a la invitación.

CENTRO DE INSTRUCCION Y RECREO DE SANTIAGO DE LAS VEGAS

Tiene baile el sábado, día 20.

Que se titula de Los Globos.

Para esa noche, y en obsequio a sus asociados e invitados, han sido contratadas tres orquestas: jazz band, orquesta francesa y sexteto de son.

Nuestro estimado amigo Bernardo del Rojo Sierra, Presidente de la Sección de Recreo y Adorno, nos invita a este gran baile.

Debido a lo apartado del lugar y a compromisos anteriormente contraidos no podremso asistir, lo que mucho sentimos, pero rogamos al señor del Rojo nos remita la relación de las damas y damitas asistentes para su publicación en esta sección de Sociedades Cubanas.

Y quedamos agradecidos a su fina invitación.

BAILES

ABRIL 20
CIRCULO FERROLANO. — Gran baile en honor de los marinos del barco-escuela J. Sebastián Elcano.
ABRIL 21
CLUB TRES RIOS. — Brillante festival en La Polar. Orquestas, sones y sextetos. Otros atractivos.
LICEO GRAN CANARIA. — Matinée bailable en Calabazar. Orquesta y sexteto.
ABRIL 28
UNION DE BELMONTE Y SOMIEDO. — Matinée bailable en los jardines de La Cotorra, con grandes atractivos.
MAYO 5
GUITIRIZ Y SU COMARCA. —Matinée bailable, en los salones de Propietarios de Medina, calle C esquina a 21, Vedado.
J. DE VILLARES. — Gran festival bailable en El Carmelo. Orquesta y sexteto.
MAYO 12
U. PROGRESISTA TINETENSE. — Matinée bailable bajo el mamoncillo de La Tropical. Orquesta y sexteto.
CURROS ENRIQUEZ. — Brillante fiesta con orquesta, banda y sexteto. Muchas novedades. Partido de foot ball.
MAYO 20
CLUB TENERIFE. — Brillante baile en honor de los directivos del Santo Suárez Tennis Club y Liceo de Regla. Bailes típicos canarios.

LA AGRUPACION ARTISTICA GALLEGA IRA A BATABANO

El domingo día 21, se llevará a cabo la gran excursión a Surgidero de Batabanó, en cuyo lugar se celebrará un magnífico banquete que se denominará "de la fraternidad", pudiendo concurrir a dicho acto(todos los asociados, amigos y simpatizadores de est asociedad.

Un número considerable de cubiertos han sido solicitados, además el reducido costo de los mismos y los atractivos que brinda tan simpática excursión han llamado poderosamente la atención.

Hasta el jueves por la noche serán admitidas las solicitudes de cubiertos, siendo el costo de los mismos tres pesos, incluyendo el pasaje de ida y vuelta.

La junta general ordinaria

La junta general ordinaria que se celebró el pasado lunes, acordó continuar la misma el viernes 19 del actual, para terminar los asuntos pendientes de resolución.

ACTOS PARA HOY

CLUB LLANERA. — Junta directiva, en el Centro Asturiano, a las 8 y 30 p. m.

CLUB PILONES. — Junta general, en el Centro Asturiano, a las 8 y 30 p. m.

UNION PROGRESISTA TINETENSE. — Junta general, en el Centro Asturiano, a las 8 y 30 p. m.

UNION DE BELMONTE Y SOMIEDO. — Junta general, en el Centro Asturiano, a las 8 y 30 p. m.

CLUB LUARQUES. — Junta general, en el Centro Asturiano, a las 8 y 30 p. m.

CARBALLINO Y SU PARTIDO. — Junta directiva, en el Centro Gallego, a las 8 y 30 p. m.

CENTRO ASTURIANO. — Junta general, a las 8 y 30 p. m.

UNION ALLANDESA. — Junta directiva, en el Centro Asturiano, a las 8 y 30 p. m.

BAILE DE LOS DEL CLUB VILLARINO

Tendrá lugar esta fiesta el domingo a las 9 p. m.

El próximo domingo día 21, celebrará el Club Villarino, un gran baile en su elegante salón de fiestas, a las nueve p. m.

FUERTE-ENGORDA OXOIDE
1 copa de 100 c.c. = ½ lb. CARNE FRESCA
Alimenta sin cansar su ESTOMAGO
Sabroso - Aromático
EXIJA LEGITIMO OXOIDE
Varias veces al día
Jugo carne de 97% Extracto concentrado al 25%
Dr. SIMPSON
PREPARADO POR DROGUERIA "SARRÁ" LA MAYOR
Muestra Gratis presentando mañana este periódico

EL DEPARTAMENTO DE AHORROS EN LA "ASOCIACION DE DEPENDIENTES"

A la finalidad de fomentar sobre base firme, la "Caja de Previsión" ya casi alcanzada, deben cooperar los socios

El Delegado de la Asociación de Dependientes Señor Herminio Navarro, nos ha remitido unas notas, respecto a las cuales llama interesadamente la atención de los asociados de la poderosa institución. Se trata de unos comentarios que sobre el Departamento de Ahorros hemos publicado en otro número de nuestro DIARIO; dice así el señor Navarro.

"Corroborando la opinión que sobre el Departamento de Ahorros de la Asociación de Dependientes exponía el señor Jesús Acevedo en nota facilitada a la prensa uno de estos días, me interesa llamar la atención de todos los asociados que tienen una idea exacta de la elevada finalidad de nuestra gran Asociación, sobre todo, en lo que se refiere al Departamento de Ahorros, institución establecida con el propósito de fomentar sobre base firme, la "caja de previsión", fundamento esencial de la emancipación económica, a la vez que instrumento de sólida garantía para hacer posible la comodidad de la vida, ya que todo en ella es lucha por alcanzar el bienestar, obedeciendo a la dura Ley que nos obliga a buscar el pan de cada día, y a este respecto bueno es decir que "es mejor un pan con dos pedazos".

"Para dar una idea de la significación y alcance del Departamento de Ahorros de la Asociación de Dependientes, y para demostrar hasta donde puede llegar su importancia, expresaré que allá, al rededor del año 1890, trabajando yo de operario en la Fábrica de Tabacos de "H. Upmann", fundé la Sociedad de Obreros, cuyo nombre era el mismo de la firma o título de la mencionada fábrica, sociedad fundada con solo 100 asociados, que cotizando un peso semanal y un "Luis" ($4.25) al mes, llegó a ser propietaria de dos manzanas de casas de inmensas proporciones, propiedades logradas mediante la imposición de hipotecas y otras operaciones lícitas, de capitalización, dándose el caso de que algunos de los obreros de los que pertenecieron a dicha sociedad, hoy se encuentran disfrutando de una situación económica digna de la mayor recomendación."

Aquellas propiedades fueron vendidas a un particular por mas de un millón de pesos, y esto da la idea de lo que el ahorro demuestra a toda persona previsora, y a mayor abundamiento; si la Asociación de Dependientes tiene en depósito en la actualidad un millón y pico de pesos; si la acción combinada de las buenas operaciones de crédito en los bancos particulares proporcionada una capacidad y un márgen de utilidades de la cuantía que se advierte en esos grandes establecimientos de crédito; si como es innegable la Asociación ofrece mayores garantías a sus depositantes, respondiendo a los depósitos con todas sus inmensas propiedades existentes y las que adquiera en el futuro, como no ha de ser posible fijar la atención sobre lo que el Departamento de Ahorros debe ser para los asociados, si ya se ha puesto de manifiesto cuan inmenso es el empuje que se ha podido dar a la brillante corriente evolutiva en cuarenta y nueve años de labor perseverante, haciendo que los incalculables servicios de beneficencia, la instrucción y otros, eleven a inconmensurable altura la idea redentora que, como dogma de un mutualismo pródigo, llega hasta la cima de la mas exagerada aspiración.

El complemento de la feliz idea que culminó en todas nuestras grandezas sociales, está en el Departamento de Ahorros. La previsión en la vida doméstica determina la expansión y tranquilidad en todos los espíritus, y ya la hora de que nuestros asociados se den cuenta de que con un solo peso que deposite cada uno, aunque no sean mas que veinte mil asociados los que contribuyan a este fin, serán cada mes veinte mil pesos los que ingresen en la caja de ahorros, dedicando cada mes veinte mil pesos los que ingresen en la caja de ahorros, dedicando cdaa mes cada un asociado "Un solo peso", y el Comité Ejecutivo del Departamento aludido, podrá funcionar y evolucionar con un margen de posibilidades encaminadas a la multiplicación de los caudales en depósito, con utilidades positivas para la institución y para sus entusiastas asociados.

Herminio Navarro, Delegado.

Movimiento de Enfermos en las Quintas de Salud Hasta las Cuatro de la Tarde de Ayer

"LA PURISIMA CONCEPCION", DE LA ASOCIACION DE DEPENDIENTES

INGRESARON: Juan Meitin Franco, José Correa Hernández, Julio Rivero Barrio, Roberto Davis Anay, José Ramón Zapater, Rafael Rodríguez González, Mario García Bengochea, Eulogio Calvo Rubial Manuel Cortinas Herro, Arturo González Alvarez, Matías Rivero Avila, Alfredo Tenreiro Río, José Ochoa Urquijo, Jacinto Herrera González, Casimiro Sigler Acosta, Ramón García Marrero, Juan Iturre Arqueta, Alfonso Nieves Trujillo, Enrique Aboy Carmellen, Francisco Madera Retureta, Gabriel García González, José María Ballestero Carretero, Rosendo García Pérez, Alejo Rodríguez Falcón.

SALIERON DE ALTA: Ramón Martínez Rodríguez, Pablo Mamerto Guerra Uribarri, José Roselló Pascual, José Fernández Rubiera, Roberto Rivera Busutil, Vicente Villegas Portilla, Feliciano Pando Pumareda, Roberto Vernezobre Martí, José Sierra Rodríguez, Ramón Alvarez Pita, Miguel Valdés, Francisco Pérez Alvarez, Francisco Cruz Peña, Armando Julio Mayoz de la Vega, Vicente Rojas Arencibia, Maximino Lansas González, Gregorio López Morales, Enrique Alonso Peláez Ocampo, José Roque Ravelo.

"LA BENEFICA", DEL MUY ILUSTRE CENTRO GALLEGO

INGRESARON: Santiago Cabanas, José Lorenzo Blanco, Fernando Rivero Vilariño, Andrés Lamas Sierra, Eduardo Sánchez Gardeso, José Ramón Rodríguez Fernández, Antonio Pallarés Pallarés, Antonio Gregorio Gómez, Cándido ernández, José Rodríguez Núñez, José Rodríguez Torres, Vicente Fernández Sánchez, Amadeo Vázquez Cristóbal, José Cito Rey, Cipriano García Seijas, Pedro Torres García, Manuel Gancio Carrillo, Antonio Prado Fernández, Alicia García Ares, Vicente Guereiro Pérez, Isidro Rojo Alburquerque, Ramón González Vila.

SALIERON DE ALTA: Eliseo López Miranda, Ovidio López López, Antonio García Rodríguez, Eduardo Castro Fumeiras, José Gómez Coto, José Aguado Vázquez, Jesús Otero Barreiro, José López Orosa, Feliciano Rey González, Manuel Ton Pereira, Constantino Macfieiras Pena, César Ceballos Bartínez, Jesús Regueiro Peña, José Yáñez Yáñez, Ramón Villares López, Adelfino Zumel Queceiro, Angel Ferreiro Pardo, Manuel Hernández Barcelro.

"COVADONGA" DEL CENTRO ASTURIANO

ENTRADAS: Casimiro González Bernaldo, José Quiñones Prieto, Francisco Fernández Suárez, Antonio Torres Torres, Rafael Gutiérrez González, Mateo Díaz Gutiérrez, Antonio Suárez Fernández, José Berea Iglesias, Alfredo Alvarez, Francisco Braña, Regino Onís González, Fortemate Perrino Carrero, Angel A. Boleda, Miguel García Fuentes, Joaquín Díaz Villazón, Manuel Becaro Pérez, Angel Guzmán, Jesús García Muñoz, Nicasio García, Casimiro González, Manuel Alvarez Alonso, Justo Alvarez Fernández.

SALIDAS: Marcos Fernández García, Celestino Moreira Villar, Manuel Vallín, Mateo González Costa, José Marcial Villarmovo, Fernando Méndez Pontigo, Angel Campo Ramírez, Angel Sacchette, Andrés Sarasola Busto, Francisco Martínez Cordero, Rafael Tamargo García, Vicente Angel Carús, Patricio González Suárez, Santiago Andueza, Manuel García Gamoneda, Rafael Alvarez Couliedo, Rafael García Suárez, Manuel Cuétara, Juan Urrutia García, Fernando Cueto, Angel Peruyero, Francisco Rubio Menéndez, Angel Llerena Mesa, Remberto Fernández, José Esvobio Pandiello, José Fernández Viña, Humberto García, Evaristo Bel, José Rodríguez Florez, Julio García Lima, Alberto Reguero González, Carmen Machado, María Luisa Berenguer.

"NUESTRA SEÑORA DE LA CANDELARIA" DE LA ASOCIACION CANARIA

INGRESARON: Miguel Mateo Julián, Saturnino Marrero Baez, Manuel Quintana Castellanos, Antonio Jiménez Montes de Oca, Domingo González González, Justo Quintana Zamora.

SALIERON DE ALTA: Roque Rodríguez Lorenzo, Víctor Lorenzo León, Juan Rodríguez Martín, Angel González Trujillo, Nicolás Guerra Pérez, José Pérez Sánchez, Graciela Quetrou de López, Eugenio Fernández Hernández, Natalio Aneiro Pico, Valentín Rodríguez Mederos.

"SANTA TERESA DE JESUS", DEL CENTRO CASTELLANOS

INGRESARON: Antonio Coria, Pascual Prieto, Leoncia Martín.

SALIERON DE ALTA: Flora Vicente, Fulgencio Suárez Pino, Teodoro de la Vallina, María del Río.

"LA BALEAR", DEL CENTRO BALEAR

INGRESARON: Rafaela Benítez de Lago, Luz María Santiago Colón, Crispina Tamayo Valverde, Felisa Fernández Vázquez, Nieves Abello Rodríguez, María Calderón Llanca, Manuela Fernández Blanco, Manuela Rascado Alvarez, María Rodríguez Rodríguez, Angela Ripoll Cobas, Teresa Fernández Rodríguez, Teresa Arias Sánchez, Sofía Cortes Benito.

SALIERON DE ALTA: Manuela Ruiz Rábago, Concepción Carreras, Carmen Muiño Mena, Justa Florez Alvarez, Rogelio Barroso, Josefina Rey Lorves, Francisca González de Blanco, Concepción Fernández Pando, Rosa Menéndez Martín, Ramona ernández Tenjeiro, Rita Pullard Pérez, Celia Moreiras Hermidas, Matilde Peña de Vales.

"CONCEPCION ARENAL", DE HIJAS DE GALICIA

INGRESARON: Jovita Vázquez Pérez, Dosinda Pérez Narvanaz, Lucía Garrote, Dolores Franco Miranda, Remedios González Iglesias, Adela Casas, Primitiva Rivero, Carmela Cianelli, Elisa López Blanco, Amalia Vázquez Pérez.

SALIERON DE ALTA: Dolores González Pérez, Jesusa Fernández, Jesusa Dieguez, María Lamas, Carmen Valera, Consuelo Blanco.

Cucarachas
Eficazmente matado con
Stearns' Electric Paste
Tambien muerta segura para Ratas y Ratones
En todas las tiendas
Devolvemos El Dinero Si Falla

Cuente bien con los dedos los efectos de la SOLUCIÓN PAUTAUBERGE:
1o Asoptiza el intestino;
2o Facilita la expectoración;
3o Suprime la tos;
4o Cicatriza las lesiones;
5o Aumenta el apetito y las fuerzas.
L. Pautauberge, Paris y todas farmacias

JIRAS

ABRIL 28
C. DE DETALLISTAS. — Festival magno en todos los jardines de La Tropical. Valiosos premios a los bailadores.
PARTIDO JUDICIAL DE ARZUA. — Gran romería en La Polar, a beneficio del panteón para los socios.
MAYO 5
CENTRO CASTELLANO. — Grandioso festival benéfico en La Tropical, con cabalgata, carreras, misa de campaña y gran banquete. Todas las provincias castellanas estarán representadas.
MAYO 12
UNION ORENSANA. — Gran festival en La Cotorra, en honor de los socios para celebrar la fundación social.

S. BERMEJO Y EL C. CASTELLANO

El Centro vestirá mañana sus mejores galas para recibirlo

Con gran ansiedad es esperada la noche del sábado en el Centro Castellano", por las numerosas familias castellanas de la Habana.

Ese día, el Centro vestirá sus mejores galas para recibir al elocuente conferencista señor Sánchez Bermejo, Archivero y Bibliotecario de la Exma. Diputación provincial y del Excmo. Ayuntamiento de Avila.

La sección de Instrucción se preocupa cuidadosamente de todos los pormenores de esta velada. Tiene especial interés en que puede muy lucida, ya que es la primera que organiza esta Sección.

Interpretarán algunos números musicales, bellas señoritas pertenecientes al Comité de Damas, y el señor Francisco Vega Núñez, presidente de la Sección declamará el "Canto a Castilla" de Ricardo León.

DE LA AURORA DE LAS SOMOZAS

Almuerzo y baile organizados para el domingo, en La Tropical

La sección de Fiestas de "La Aurora de las Somozas", debidamente autorizada por la junta directiva, ha organizado una jira social, que se celebrará el domingo 21 del actual en el salón "El Mamoncillo" de los jardines de La Tropical, cedidos gratuitamente por el Excmo. señor Julio Blanco Herrera, en representación de dicha compañía.

La fiesta dará comienzo con un almuerzo a las doce del día, estilo "na sombra da ramalleira".

Una magnífica orquesta amenizará el acto y durante la tarde tocará selectos bailables.

Tienen derecho a los tickets gratuitos los socios que estén al corriente en el pago.

El asociado que desee asistir acompañado de un amigo, señora o señorita, debe proveerse de los correspondientes billetes de almuerzo, o de invitación para la matinée bailable.

EN EL LICEO DE GRAN CANARIA

Una gran fiesta proyectada para el día 21 del actual

Continúa de progreso en progreso el "Liceo Gran Canaria".

Ahora con la gran matinée bailable al Calabazar del próximo domingo día 21, será otro triunfo más.

El señor José María Cardo, ha prometido poner a la terminación del baile cuatro ómnibus para mayor comodidad de las gentiles damas que concurran, además de los trenes que pasan cada media hora en dirección a la Terminal, por frente mismo de la Sociedad. Quinientas entradas hay ya vendidas y la música es lo mejor. La orquesta y el afamado son "Sexteto" ejecutarán las piezas más en boga.

La sección de Propaganda trabaja por el mayor lucimiento de esta matinée, asesorada por su presidente señor Ricardo Ojeda.

Line-A-Time
(Sostenedor de Notas)
Para todas las Máquinas de Oficina
Producto de la
Remington Typewriter Co.

Las mecanógrafas en todas partes usan el Remington Line-a-time, el aparato perfecto para sostener las notas que se han de copiar a la altura de los ojos. Con un toque sobre la palanca las notas suben línea por línea, evitando así que la vista se canse. La mecanógrafa que use el Line-a-time protege su vista y sus nervios, y además, hace más trabajo con menos esfuerzo y en menos tiempo. Pida Vd. el folleto que describe este utilísimo aparato.
Ventas a Plazos
REMINGTON TYPEWRITER CO. OF CUBA
O'Reilly 31 Telfs. A-2828 M-7117

M.E.C.D. 2016

ANUNCIOS CLASIFICADOS DE ULTIMA HORA

A-3333 — A-1014

A ALQUILERES DE CASAS

A-1 HABANA

ALQUILO LOS cómodos modernos altos de Belascoaín 95, (Edificio Recarey), donde puede vivir más fresco que en la Loma del Mazo. Informes: portería.
A-1 15007 19 Abril

SE ALQUILA Presidente Zayas (O'Reilly) No. 114, primer piso propia para oficinas, abogado, dentista. Tiene la inmensa ventaja que cuenta con dos entradas la una por O'Reilly y la otra por el fondo que da al Parque de Jerez Varona. La llave e informan en la misma. Dirigirse al teléfono U-7276.
U H A-1 15217 21 Abril

SE ALQUILA la planta baja de San Lázaro 322 A. Sala, tres cuartos, cocina, servicios y patio. Cuarenta pesos. Informa José Pasarón, San Rafael 39. Teléfono A-9667.
UH A-1 15177 27 Abril

SE ALQUILA el primer piso de la casa Oquendo 43. Sala, saleta corrida, tres cuartos, cocina, servicios. Informes: Corrales 22. Teléfono A-1089.
UH A-1 15416 19 Abril

SE ALQUILA la segunda planta de la hermosa casa Apodaca 21, acabada de construir. Sala, saleta corrida, 3 cuartos, cocina de gas, calentador, baño completo. Informes: Corrales 22. Telf. A-1089.
UH A-1 15417 19 Abril

SE ALQUILA el tercer piso de Compostela 60 entre Obrapía y Lamparilla, tiene living room 3 cuartos grandes, 1 de criada, comedor sevillano decorado, baño de losa completo, cocina de gas, calentador, servicio de criado. Precio $65. La llave 2o. piso. Informes de 12 a 4. Teléfono F-3417.
U H A-1 15578 22 Abril

SE ALQUILA moderna casa compuesta de sala, recibidor, tres habitaciones, comedor y baño completo. Arbol Seco No. 65 bajos. Más informes U-1478 y U-5089.
U H A-1 S-2912 2 Mayo

SE ALQUILA Jovellar número 4, hermosa casita, no es pasaje, sino frente a la calle, $25.00. La llave en el Garage del frente.
U H A-1 E-901 22 Abril

ALQUILO UNA CUADRA DE BELASCOAIN

Altos primer piso con elevador y una planta baja, casa nueva fresca y barata. Sala, recibidor, 5 habitaciones, baño intercalado, comedor, cuarto de criados, despensa y gran cocina, San Miguel 173 B el portero las enseña o en el segundo piso informan.
A-1 15741 25 Abril

SE ALQUILA Habana No. 83 Ser. piso sala, saleta y 3 cuartos, cocina de gas, $35.00 con fiador. Informan teléfono A-2686.
A-1 S 2952 24 Abril

CERCA del Parque y de la Terminal moderna, sala, saleta, 4|4 bano completo, cocina gas y carbón. $50.
A-1 15707 22 Abril

EN CARLOS III 239, esquina a Espada, se alquila a familias de gusto en $70, nueve piezas, altos, espléndida casa. No hay ventilada en la Habana. Muñiz informa.
A-1 15632 22 Abril

EN 25 PESOS se alquilan los bajos de Corrales 237. Baño intercalado, cocina de gas y calentador. La llave en los altos. Teléfono M-5464.
A-1 15675 24 Abril

A-2 VEDADO

SE ALQUILAN

Los altos de 10 esquina a 13, casa fresca y amplia, con garage, también se alquila en 5ta. esquina a 10 casa de 3 y 4 habitaciones, moderna, precio de situación. Informes Dr. Jiménez. F-5167.
A-2 S-2948 25 Abril

SE ALQUILA una accesoria con sala, cuarto y comedor, Avenida Wilson y J. Vedado. Informan en la Bodega.
A-2 S-2955 21 Abril

AMPLIA casa se alquila en 11 No. 394 entre 2 y 4, Vedado, con jardín, portal sala, comedor, tres cuartos, baño completo, cuarto y servicios de criados y sótano. La llave enfrente 11 esquina a 4. Informes A-6420.
A-2 15685 22 Abril

VEDADO, lujosos altos. Calle 15 esquina a 20, con 6 habitaciones, garage y todas las comodidades. Precio $75.00. La llave en los bajos. Informes M-2000.
U H A-2 E-984 26 Abril

Se alquilan para boarding o vivienda particular, los altos Línea 93 entre 6 y 8. Entrada independiente, escalera de mármol, vestíbulo, sala, hall, recibidor, gran comedor, cinco habitaciones grandes y cuatro baños completos, pantry, cocina, comedor y dos cuartos para servidumbre con su escalera y servicios aparte. Garage y cuarto de chauffeur con su servicio.
(A2) 15453 24abr

A-3 CERRO

ZEQUEIRA 52-A altos modernos, sala, comedor, 3 cuartos, baño intercalado completo, cocina gas. Informes M-2863, noche F-2124. Llave, bodega.
A-3 15732 3 Mayo

HERMOSA CASA

Con portal, sala, recibidor, comedor, tres cuartos, baño intercalado, cuarto y servicio para criado, patio y traspatio. Santa Catalina número 8, casi esquina a San Pablo, Cerro. Informan: Telf. X-3657.
A-3 S-2955 22 Abril

AMPLIOS Y FRESCOS ALTOS

Sala, recibidor, comedor, 3 cuartos, baño y demás servicios. Domínguez letra C, casi esquina a la Calzada del Cerro. Teléfono X-2651 informan.
A-3 S-2954 22 Abril

A-4 JESUS DEL MONTE

SE ALQUILAN LOS ALTOS

Más frescos y modernos que existen: Arango 177, a dos cuadras Jesús del Monte, espaciosa sala, saleta, dos grandes cuartos, cocina, baño intercalado, hall. Informa Antonio Vispo, Infanta 8. Teléfono M-5348. (A-4) 15623 22 Abril

CASITAS con luz $15 independiente, mampostería, nuevas muy frescas, San José y Altarriba, Jesús del Monte, muy frescas. 1-5361.
A-4 15708 22 Abril

A-5 VIBORA Y A. APOLO

EN $32 ALQUILO Milagros 102 esquina a Lawton, hermosa casa compuesta de sala, comedor y 3 habitaciones, todo muy amplio y fresco la llave en el puesto. Informan M-4747.
A-5 15734 23 Abril

ALQUILO $25 una casa, antes ganaba $35, Colmenia entre Luis Estévez y Lacret, llave en No. 34, portal, sala, comedor, dos habitaciones, servicio intercalado cantador cocina y patio, una cuadra tranvía, Santo Suárez. Tel. I-2093.
A-5 15738 21 Abril

A8 MARIANAO

REPARTO Almendares calle 10 entre 1 y 3. Se alquilan los altos de este precioso chalet, acabado de pintar, con recibidor, sala, comedor, 3 habitaciones, cuarto para criado y servicios, la llave al lado. Informan A-2738. Joyería El Gallo.
U H A-8 S-2769 19 Abril

SE ALQUILAN cuatro chaleis modernos, en 25 y 30 pesos, jardín, portal, sala, saleta, dos cuartos, baño cocina, patio. Otro; dos cuartos más y garage, 40 pesos, situados calle Almendares, Reparto Nogueira, Marianao. Informan chalet Villa Elia, calle Línea y Santa Emilia, mismo Reparto teléfono FO-7976.
A-8 15721 21 Abril

B OTROS ALQUILERES

B1 DEPARTAMENTOS

EN $15 CON LUZ, alquilo Sarabia 25, 1|2 cuadra de la Calzada, hermoso departamento de 2 habitaciones, cocina y servicios independientes. Llave e informes la encargada.
B-1 15735 23 Abril

CONCORDIA 135, primer piso Se alquilan dos departamentos, cada uno compuesto de sala, recibidor, cuatro hermosas habitaciones, baño completo, comedor, cocina y cuarto y servicio de criados. Las llaves en el bajo de la izquierda. Informes: Luis M. Santeiro Teléfono 1-5285.
UH 15668 25 Abril

B2 HABITACIONES

CON UN MES adelantado, alquilo habitaciones altas y bajas, muy grandes, a precio módico, en Lagunas 60-E, entre Escobar y Gervasio. Escuela pública enfrente.
B-2 15659 26 Abril

HABITACIONES. San Nicolás 7, desde 8 pesos, a 10, 14, 4 y 4. Abundante agua.
B-2 15677 28 Abril

SE ALQUILA habitación para una persona en casa de familia particular, Angeles 13, altos. Telf. A-2024.
B-2 S-2943 21 Abril

EN MORRO 58 al lado del Centro de Dependientes se alquilan espléndidas habitaciones a precio de situación.
B-2 15691 22 Abril

SE ALQUILAN habitaciones amuebladas con balcón a la calle con limpieza, ropa de cama, luz y teléfono, a 20, 22 y 25 pesos, no hay niños, casa de moralidad. Obispo 82 altos entrada por Villegas. Tel. M-9687.
B-2 S-2957 21 Abril

VIRTUDES 28, entre Aguila y Amistad, Edificio moderno, fresco, tranquilo, se alquilan habitaciones con muebles, luz, baño, lavabo y ropa desde 20 pesos mensuales. Teléfono M-9392.
B-2 S-2950 23 Abril

B3 LOCALES PARA COMERCIO

PARA ESTABLECIMIENTO o industria se alquila, San Lázaro 180, casi esquina a Galiano. Sala, cuatro habitaciones, comedor, cocina y servicios. Sesenta pesos. Informa José Pasarón, San Rafael 39. Teléfono A-9667.
UH B-3 14875 28 Abril

PARA establecimiento, oficina o almacén, se alquila hermosa planta baja, acabada de fabricar. Villegas 47, a 15 metros de O'Reilly. Telf. A-6869.
UH B-3 15405 19 Abril

SE ALQUILA NAVE

Muy barata, en la calle Municipio número 21. 40 de fondo por 13. Un gran traspatio. Sin columnas, propia para storage u otra industria, a cuadra y media Fomento. Informa Vispo. M-5348.
B-3 15624 22 Abril

SE ALQUILA una casa para comercio, alto y bajos, bajo para comercio, Mercaderes No. 23, precio rebajado. Informan J. Parajón y Cía. Teniente Rey No. 19. Teléfono A-2686.
B-3 S-2953 28 Abril

C COMPRAS

C-4 AUTOMOVILES Y ACCS.

COMPRO chassis barato de Republic, White o Stewart, de una y media a dos toneladas. Miguel. Tel. A-9042.
C-4 15034 20 Abril

C10 OBJETOS VARIOS

DENTADURAS postizas viejas usadas o quebradas compro, también oro y platino. Luz 38 A entre Aguacate y Compostela.
C-10 15713 20 Abril

D VENTAS

D1 CASAS

CALZADA DE Jesús del Monte, casa moderna. Se vende o cambia por casa antigua en el Vedado o finca cerca de la Habana. Informes: F-4777.
D-1 15432 23 Abril

REPARTO La Sierra. Si desea usted comprar casa vea esta fabricada por N. Gómez, lo cual constituye una garantía por su gusto, su elegancia y confort. Calle 6 entre 5 y 7. FO-9185.
D-1 15657 24 Abril

REPARTO Almendares. Vendo en la calle D entre 14 y 16, contiguo a las casas de reciente construcción 13x47.17 a $3.75 vara. I-5619.
D-1 15693 21 Abril

SANTO SUAREZ, 4,500 PESOS

En la calle Flores a una cuadra del tranvía y a tres de la Calzada, vendo una casa moderna en 4,500 pesos. Señor Narciso Nonell. Cuba 25 altos. Teléfono M-9244.
D-1 15744 28 Abril

CERRO, 2.700 PESOS

Vendo una esquina con una casa moderna situada al fondo de la fábrica de cerveza Tívoli en 2.700 pesos. Señor Narciso Nonell. Cuba 25 altos. Teléfono M-9244.
D-1 15743 28 Abril

D-2 SOLARES

VENDO Avenida de Mayía Rodríguez y San Mariano, regia esquina de fraile, llana, cuadrada alta, toda roca; segrego parcelas. Oscar Alcázar, Neptuno 303 bajos, entre Basarrate y Mazón. 51.88 por 51.88.—2.700 varas
UH D-2 13521 1 Mayo

VENDO Avenida 9 entre calles 6 y 8. Buena Vista, 14.74 por 47.16.—695 varas, toda la cuadra fabricada de chalets inmejorables; muy barato. Oscar Alcázar, Neptuno 303, bajos.
UH D-2 13520 1 Mayo

D3 ESTABLECIMIENTOS

CAFE CANTINA, $2.250

Montado a la moderna, vende $40. Contrato 8 años, alquiler $30. Barrio Colón; es oportunidad. Doy facilidades pago. Persona formal, no deseo tratar con curiosos. Informan: Monte y Antón Recio, Benito, café.
D-3 15673 23 Abril

VENDO TINTORERIA, $3.300

Barrio comercial, 12 años establecida, clientela fija, garantizo $300 de utilidad mensuales. Tiene 1 camión, 2 máquinas una caldera de 5 caballos y no paga alquiler. Solo trato persona formal. Informan: Antón Recio y Monte, Benito, café.
D-3 15674 23 Abril

BARRA PEGADA a los muelles, con buen contrato y poco alquiler. Urge la venta, precio $4.000. Doy facilidades para pagar; garantizo el negocio; para dos socios es inmejorable. Carballe, Dragones y Amistad.
D-3 15630 23 Abril

D-4 AUTOMOVILES Y ACCS.

SE VENDE por ausentarse su dueño una pianola eléctrica marca Ampico de muy poco uso. Se da barata. Mercaderes 27, Sr. Orlando.
D-4 15712 22 Abril

UN CAMIONCITO Ford en buenas condiciones y en ganga, se vende. Informan Tejadillo 36.
D-4 15690 21 Abril

ANUNCIESE EN EL "DIARIO DE LA MARINA"

D-4 ASTOMOVILES Y ACCS.

GOMAS BARATAS. 30 x 3 1|2, cuerda, $6.50; 31 x 4, $9.50; 32 x 4, $13.50; 33 x 4, $14.50; 32 x 4 1|2, $19.75; 33 x 4 1|2, $19.90; 34 x 4 1|2, $22.00; 33 x 5, $23.90; 35 x 5, $27.90; 29 x 440, $6.90; 30 x 500, $12.00; 30 x 450, $8.90; 30 x 525, $12.90; 31 x 525, $14.00; 30 x 577, $15.50; 33 x 675, $23.80; 34 x 730, $25.50; 34 x 7 (con cámara). $49.00. Havana Tire Co., San Lázaro 240, esquina a Campanario, teléfono M-6609.
D-4 S-2936 4 Mayo

VENDO la casa situada a una cuadra de la Loma de Chaple, Concejal Veiga, entre General Lacret y Coco, compuesta de jardín, portal, sala, recibidor, tres habitaciones, saleta al fondo, servicios sanitarios completos toda decorada construcción moderna. Al contado $2.000 y $4.000 pagaderos en seis años. Informan en la misma, teléfono I-1031.
U H D-4 15604 21 Abril

D-6 MUEBLES Y PRENDAS

MUEBLES A PLAZOS

Brindamos la oportunidad para adquirir por 2 pesos semanales elegantes juegos de cuarto, infinidad de estilos y decorados. Juegos de comedor, sala y recibidor, la última expresión; neveras de hierro a $1 semanal y toda clase de piezas sueltas. No desaproveche el momento; comuníquenos sus necesidades sobre muebles que en precios no tenemos competencia. Cao y Varela. Angeles 38.
U H (D-6) 13767 6 Mayo

PARA MUEBLES BARATOS LA CASA FERRO

Precioso juego de cuarto de tres cuerpos, en dos tonos color aceituna decorado, $225.00. Uno idem de cedro color natural, $130.00. Uno de dos cuerpos color verde, decorado, $75.00. Uno marqueado $70.00. Uno de color caoba filetes de celuloide en $65.00. Uno americano color rosa $50.00. Uno íd. jaspeado $50.00. Un juego de comedor de caoba verdadera ganga $200.00. Un juego de cedro en color caoba con bronces $90.00. Varios juegos más corrientes a $65.00. Un juego de recibidor tapizado de caoba en $90.00. Juego de sala en color aceituna $90.00. Uno idem de caoba en filete de bronce, 10 piezas $150.00. Uno verde tapizado $90.00. Varios juegos más desde $50.00. Una pianola eléctrica completamente nueva marca Universal $325.00. Una idem Melville Clark $280.00. Escaparates modernos con lunas desde $24.00. Aparadores ovalados a 17 pesos. Cuadrados a $12.00. Vitrinas desde $15.00. Máquinas Singer desde $15.00. Coquetas de $8.00. Camas de hierro con bronces $8.00. Relojes de pared $4.00. Mesas correderas redondas $6.00. Neveras de $8.00 a $50.00. Equipajes a precios irrisorios e infinidad de piezas sueltas que las damos casi regaladas.

LA CASA FERRO
Gloria 123 y 127, entre Indio y San Nicolás. Telf. M-1296.
NOTA: Se hacen mudanzas. Personal competente y honrado. Precios módicos. Camiones solamente.
U H D 6 13259 1 Mayo

MESA ESCRITORIO

Vendo una de caoba con tapa de cristal y su silla, precio barato. Véala en Suárez 53, esquina a Gloria.
D-6 15737 26 Abril

POR EMBARCAR vendo hermoso juego de sala, color aceituna, San José 143 altos, entre Infanta y Basarrate.
D-6 15692 22 Abril

CAJAS DE CAUDALES

sumamente baratas gran surtido, archivos, burós, mesas planas, máquinas de escribir, libreros y toda clase de muebles de oficina. Apodaca 58 entre Suárez y Revillagigedo.

MUEBLES EN GENERAL

Juegos de cuarto, sala y comedor y saleta máquinas de coser, baúles, escaparates, vitrolas Víctor toda clase de muebles. Apodaca 58 entre Suárez y Revillagigedo.

PARA CAFE Y FONDA

Cantinas, mostradores, vidrieras, mesas de mármol, vitrolite y madera, sillas de Viena nuevas y de uso y toda clase de enseres. Apodaca 58, entre Suárez y Revillagigedo.
(D-6) 15727 28 Abril

D7 INSTRUMENTOS DE MUSICA

UN EXCELENTE piano de grandes voces, para profesor de canto. 250 pesos. Marca French. Washington 1, Barrio Azul, Emilio Prats.
D-7 15704 20 Abril

D9 FINCAS RUSTICAS

FINCA RUSTICA en Güines, se vende una de 15 caballerías, situada a 50 cordeles de la Carretera Central, cercada en todos sus linderos con cercas de piedra, dividida en cuartones, tiene un pozo, dos motores dos tanques, un establo de vacas, casa de vivienda bastante buena, un ojo de agua al fondo de la finca, arboleda con 400 naranjos, sembrada con hierba de guinea. El vendedor la arrienda al comprador en $3.000.00 anuales de renta con contrato por más de 8 años, dando además garantía en otra finca. Su precio: $45.000.00 informa: Dr. Virgilio Sánchez Ocejo. Bufete y Notaría, Fernaza 36, altos. Teléfono A-9383. Habana.
D-9 15684 23 Abril

D10 OBJETOS VARIOS

SE VENDEN

Báscula Faiban 3,000 libras; otra 1 000; otra 500; otra 450; cocina carbón de piedra 2 parrillas está completa; caja caudales. Varios tanques para agua. Cristina 34, esquina Fernandina.
D-10 15733 21 Abril

MAQUINAS SINGER

ovillo central desde 12 pesos a 50, también las compramos aunque estén descompuestas o tengan comején, pagamos doble. A-8861.
(D-10) 15740 3 Mayo

BAULES Y MALETAS

Vea estas gangas: baúles americanos, maletas de cuero y de fibra y maletines a precios de situación. Suárez No. 53 esquina a Gloria.
D-10 15736 26 Abril

SE VENDE chimenea de mármol y bronce estilo europeo y un juego de cuarto turco, escritorio, escaparates para modista, tintorería y tren de lavado, todo barato. Prado 36.
U H D-10 15481 19 Abril

E SE SOLICITAN

E-1 CRIADAS Y CRIADOS

SOLICITO criada española para habitaciones que sepa limpiar bien y coser algo. $30. Vedado, calle 15 No. 380 esquina a 2. Venga después de las 9.
U H E-1 15705 20 Abril

E7 COSTURERAS

SE SOLICITA una aprendiza de modistura, que tenga interés en aprender; también se le enseña a cortar. Peña Pobre 24.
E-7 15618 21 Abril

E9 OPERARIOS Y APRENDICES

2 OPERARIOS pintores y 2 operarios carpinteros se necesitan. Pregunten por Albela. Calle 15 entre K y L Vedado. De 2 a 3 tarde y 7 a 9 noche.
E-9 15688 22 Abril

E-10 VARIOS

NECESITAMOS buenos agentes, con sueldo y comisión, para trabajos de fácil evolución, serán atendidos si conocen la forma respetuosa de tratar al público. La Justicia. Manzana de Gómez 561.
E-10 15711 20 Abril

PARA CUBRIR diez plazas de inspectores, se necesitan personas competentes, preferibles si han trabajado en Compañías de Amortización. Se da sueldo y comisión. Bellamar S. A. Manzana de Gómez 563.
E-10 15710 20 Abril

SE SOLICITAN sirvientas que deseen trabajar. Se les da casa, comida y colocación por 50 centavos. Animas número 107. M-3053.
E-10 15730 20 Abril

FRANCISCO ALGECIRAS Roblejo. Lo solicitan sus hijos, cuñados y demás familiares. Informen a San Gerónimo bajo 13, Stgo. de Cuba.
UH E-10 15639 20 Abril

PARA CAPITALISTAS cubanos exclusivamente hay una excelente oportunidad para participar en un gran negocio, que casi inmediatamente después de empezarlo, rinde ganancias seguras y remunerativas. Se admiten proposiciones únicamente de personas de conocida seriedad. Diríjase a Sr. A. G., "Oportunidades", Dpto. Anuncios DIARIO MARINA.
UH E-10 15680 25 Abril

SE OFRECEN

F-1 CRIADAS Y CRIADOS

SE DESEA colocar española para criada de mano, tiene referencias. M-3053.
F-1 15728 20 Abril

ESPAÑOLA desea colocarse de criada de cuartos o lavandera, sabe cumplir con su obligación y tiene buenas referencias. Informan teléfono F-6197.
F-1 15722 21 Abril

SE DESEA colocar un muchacho español de 17 años, para criado de mano o cualquier trabajo análogo, en la misma dos señoras españolas una para cocinar y la otra para limpiar por horas o todo el día. Tienen buenas referencias. Informan U-6658.
F-1 15723 20 Abril

SE OFRECE una joven española para criada de mano, cuartos o comedor, muy práctica, buenas referencias. Teléfono M-3229.
F-1 15725 20 Abril

SE OFRECE muchacha española para criada de mano, sabe servir bien a comedor, coser en blanco y lavar ropa fina. Tiene referencias. M-7122.
F-1 15687 20 Abril

JOVEN ESPAÑOLA desea colocarse con familia de moralidad para cuartos o sucir o servir la mesa. Fina y educada, con buenas referencias. Telf. FO-1588.
UH F-1 15625 22 Ab.

SE OFRECE criado fino y cumplidor; conoce perfectamente todo lo concerniente a su profesión. Magníficas referencias y módicas pretensiones. Teléfono F-3208.
(F-1) 15642 21 Abril

SE OFRECE una criada española, sabe coser y servir mesa a la rusa y una cocinera española, duerme fuera, no tiene pretensiones. Tel. A-3343.
F-1 S-2959 20 Abril

DESEA colocarse joven española para criada de mano o manejadora, tiene buenas referencias. Teléfono M-5599.
F-1 15703 20 Abril

ESPAÑOLA de mediana edad desea colocarse de criada de mano, no importa salir al campo. Es práctica. Llamar U-4669.
F-1 15700 20 Abril

ESPAÑOLA desea colocarse para cuartos y coser, corta por figurín, no importa ir al campo. Es seria. Llamen U-4669.
F-1 15698 20 Abril

UNA JOVEN peninsular formal y trabajadora desea colocarse para criada de mano. Teléfono U-3245.
F-1 15689 21 Abril

SE OFRECE un buen criado peninsular; sabe todo servicio fino; tiene referencias de buenas casas. También un joven para segundo criado, portero, camarero, fregar máquinas y jardinero. Teléfono A-4792.
F-1 15714 20 Abril

CRIADA joven española ofrece su servicio a casa particular, sería y trabajadora, tiene buenas referencias, informan teléfono FO-1658.
F-1 15716 20 Abril

F-2 COCINERAS Y COCINEROS

SE OFRECE una española para cocinar, cocina criolla y a la española, duerme en la colocación, tiene referencias. Informan A-9207.
F-2 15726 20 Abril

SE OFRECE cocinera y repostera, desea ganar $35.00. Informan Tel. F-3666.
F-2 S-2960 20 Abril

SE OFRECE un buen cocinero joven chino, cocina española y criolla, sabe de repostería muy limpio, buenas referencias. Teléfono M-3229.
F-2 15724 20 Abril

SE DESEA colocar joven de cocinera. Cocina y limpia, corta familia o de criada manos. Tiene referencias. Teléfono F-4978.
F-2 15665 21 Abril

COCINERO ESPAÑOL, hombre formal, para restaurant, fonda, barra o negocio. Se ofrece, Aguila 114, café. Teléfono M-4871. Sánchez.
F-2 15614 21 Abril

UNA MUCHACHA española desea colocarse para cocinar solamente siendo matrimonio solo con casa chica cocina y limpia. Teléfono A-8253.
(F-2) 15683 20 Abril

SE DESEA colocar muy buena cocinera de color, muy limpia, cocina muy bien, hace dulces. No duerme en la colocación. Tiene referencias. M-7122.
F-2 15686 20 Abril

SE OFRECE cocinero español, tiene buenas referencias sabe hacer toda clase de comida y un criado español sabe servir mesa a la rusa. Tel. A-3343.
F-2 S-2968 20 Abril

ESPAÑOLA cocinera repostera, cocina criollo y español, desea casa moralidad duerme en la colocación. Pregunten por Justa. U-1759.
F-2 15697 20 Abril

F-3 PARA 2 O MAS SERVICIOS

DESEA colocarse joven para criada de mano o manejadora, ayuda a todo. Tiene referencias. Es dispuesta. Pregunten por Angela. U-4669.
F-3 15699 20 Abril

DESEA colocarse joven española para cochar y limpiar a corta familia o ayudar a los quehaceres. Tiene referencias. Llamar María. U-4669.
F-3 15701 20 Abril

SE DESEA colocar una joven española de criada de mano o manejadora, tiene referencias. Informan Tel. A-6927. Ofelia.
U H F-3 15702 21 Abril

UNA SEÑORA de mediana edad desea colocarse para cocinar y ayudar a la limpieza siendo corta familia tiene referencias. Tel. A-8253.
F-3 15682 20 Abril

QUIERE colocarse muchacha de mediana edad para señora de compañía o para cuartos y coser, sabe bordar y tejer crochet, tiene referencias. Pregunte por María. M-3053.
(F-3) 15729 20 Abril

COCINERA de color desea cocina sola o cocinar y limpiar o todo servicio de un matrimonio, prefiere Vedado dormir fuera. Para informes F-2888.
F-3 15731 20 Abril

JOVEN española desea colocarse para cuartos y coser, sabe cortar, tiene referencias de buenas casas. Informan teléfono A-3648.
[illegible] 21 Abril

F4 MANEJADORAS

DESEA colocarse peninsular de manejadora. Tiene práctica. Sabe cumplir con su obligación. Tiene buenas referencias. U-1759. Antonia.
F-4 15437 19 Abril

DESEA colocarse una muchacha española de manejadora; es muy cariñosa para los niños. Tiene buenas referencias. Merced y Compostela, bodega. M-5770.
F-4 15379 19 Abril

ESPAÑOLA desea colocarse de manejadora, le gustan mucho los niños, tiene práctica, sabe cumplir con su obligación. Tiene buenas referencias. U-4669. Beatriz.
F-4 15696 20 Abril

F-6 CHAUFFEURS

DESEA colocarse un chauffeur español en casa particular o de comercio, tiene buenas referencias y maneja cualquier clase de máquinas. Tel. M-4121.
U H F-6 15695 22 Abril

CHAUFFEUR-mecánico español, desea colocarse particular o comercio; diez años de práctica; modestas pretensiones de sueldo; inmejorables referencias. Teléfono A-4792.
F-6 15709 21 Abril

CHAUFFEUR-mecánico español, diez años de práctica, desea colocarse particular o comercio, trabaja cualquier máquina; no tiene pretensiones de mucho sueldo, y tiene recomendación de casas conocidas. Teléfono A-4792.
F-6 15715 20 Abril

F8 OFICINISTAS

TAQUIGRAFO Mecanógrafo en español, con práctica de oficinas, solicita empleo. Informan: I-1419.
F-8 15615 21 Abril

F-10 VARIOS

SE DESEA colocar un matrimonio español, sin hijos, para encargados de una casa. Tienen buenas referencias. Informan: Progreso 22. Teléfono M-5724.
F-10 15681 21 Abril

DESEA colocarse un joven español de jardinero o fregador de máquinas u otro trabajo análogo. Formal y trabajador, sin pretensiones. Telf. U-5826. Antonio.
F-10 15620 20 Abril

DESEA colocarse un matrimonio español jóvenes y sin hijos, para encargados de casa de inquilinato o para casa particular, la Sra. es cocinera repostera y él sabe de toda clase de servicio. Teléfono M-1860.
F-10 15718 20 Abril

G AVISO OPORTUNO

G-3 AGENCIAS DE COLOCACIONES

AGENCIA Montalvo, la mejor de la capital, con sucursales en España y Jamaica inglesa. Calle 17 esquina F. Teléfono F-4427. Necesito criadas españolas.
UH G-3 S-2720 9 Mayo

AGENCIA "EL SOL"

Ofrecemos cocineros, ayudantes, fregadores, criados, camareros dependientes café, fonda, chauffeurs, criadas, cocineras manejadoras con referencias. Tel. M-1860.
G-3 15717 20 Abril

G-5 ARRENDAMIENTOS

SE TRASPASA contrato de finca 3|4 caballerías con frente a carretera en el Cotorro. Hay árboles frutales, lujosa casa vivienda, mampostería y azotea, luz eléctrica, agua de acueducto, teléfono, tres pozos, gallineros, palomares, etc. Amargura 11, Dpto. 8. Telf. M-1855. De 3 a 4 p. m. solamente.
UH G-5 15349 19 Ab.

G10 INTERES GENERAL

SE VENDE un encerado importado, de 12'25 metros x 5'84, total 71'54 metros cuadrados. Informan en San Ignacio 50.
U H G-10 15322 20 Abril

SE DESEA saber el paradero del Sr. Manuel Martín, conocido por el "isleño", de profesión comisionista. Para informes diríjanse a la señora Vda. de Víctor Muñoz. Teléfono FO-2142.
(G-10) 15644 21 Abril

GRAN OPORTUNIDAD

¿Quiere ganar dinero? Sea mi agente en su localidad y venderá la bien escrita y popular Revista mensual ilustrada "Cultura", el magazine necesario para el Hogar; el libro indispensable para toda mujer y hombre "La Vida Sexual" y el libro la "Llave de la Vida" que le enseñará a ser feliz y ganar dinero. Si en su localidad no hay agente, pídalos directamente a José María Rodríguez. Apartado 2090, Habana. Precios: "Cultura", 25 centavos ejemplar; "Vida Sexual", $2.00 ejemplar; "Llave de la Vida", $1.75 ejemplar. Descuento especial para los agentes.
G-10 S-9256 30 Abril

H AVISO ESPECIAL

H 3 COMIDAS A DOMICILIO

EXCELENTE COMIDA de casa particular, variada y abundante. Pagos adelantados; para una persona 60 centavos; para dos un peso; tres $1.40. Compostela 195, altos esquina a Velazco.
H-3 15409 22 Abril

LLAME al M-1396, si quiere comer sabroso, limpio y abundante, a la criolla y a la española. Condimentado con artículos de primera calidad, siempre variado; sirven las cantinas con mucha puntualidad. 1 persona, 60; dos, $1.00. Tres, $1.40.
(H 3) 12585 1o. Mayo

H6 ACCIONES, BONOS, VALORES

SE COMPRAN acciones preferidas del Teléfono. Pepe Antonio 5 1|2 B, entre Maceo y Máximo Gómez.
H-6 15523 22 Abril

H-7 DINERO EN HIPOTECAS (Se toma)

TOMO $5 500 al 12 0|0 sobre casa de esquina moderna valorada en $10,000. FO-2188.
H-7 15611 19 Abril

H8 DINERO EN HIPOTECA Se ofrece

DINERO en hipoteca doy $2,000 en primera hipoteca. Informan Belascoaín 635 esquina Campanario. Tel. M-4782. no corredores.
H-8 S-2930 25 Abril

Tengo quince mil pesos para dar en hipoteca en la Habana. Los doy en su totalidad o en pequeñas fracciones. Ezequiel Hernández. Teléfono M-1472.
(H8) XXX 23abr

HIPOTECAS

Dinero al 7 y 8 por ciento. Haga su escritura en esta Notaría. Señor NONELL
Teléfono: M-9244.
H-8 15742 28 Abril

DINERO desde 300 pesos hasta 1.000 facilito con firmas solventes. Alberto Cuervo. Obispo 59 altos. Tel. A-0318. Horas 10 1|2 a 12 y de 5 a 7.
H-8 15719 26 Abril

H-10 MISCELANEA

Juegos de Cuarto y de Comedor
FINOS Y BARATOS
LA ZILIA
SUAREZ 43 Y 45. TEL. A-1596
H-10 E-2022 Alt. 31 Cen.

PROFESIONALES

JUANA PUIG
COMADRONA
Especialidad en Partos y reconocimientos. Consultas gratis. Marqués González 35, bajos, entre Pocito y J. Peregrino. Teléfono U-4543.
E-982 4 Mayo.

UN MILLON DE PESOS PARA OBRAS DE BENEFICENCIA CONCEDIDO AYER

Un sorteo extraordinario de la Lotería Nacional se celebrará en mayo 15 de 1930. Obras que se ejecutarán

A propuesta del doctor Francisco María Fernández, Secretario de Sanidad y Beneficencia, el Honorable señor Presidente de la República firmó ayer un Decreto disponiendo la celebración de un Sorteo Extraordinario de la Lotería Nacional el día 15 de mayo del año de 1930, que constará de treinta mil billetes de doscientas fracciones cada uno, con un valor de cien pesos, que producirá la suma de TRES MILLONES DE PESOS, de los cuales el 35 por ciento se dedicará a obras de Beneficencia, el 5 por ciento para gastos y comisiones y el resto para premios. El 35 por ciento para obras de beneficencia será distribuído en la forma siguiente, según el Decreto que a continuación publicamos:

DECRETO

RESULTANDO: Que por Decreto de este Ejecutivo se ha concedido un Sorteo Extraordinario de la Lotería Nacional para aplicarlo a las obras de Beneficencia de mayor utilidad y urgencia en los Institutos benéficos de carácter permanente que se ajusten o hayan ajustado a lo dispuesto en el Decreto de este Ejecutivo número 1694 publicado en la Gaceta Oficial de 13 de noviembre de 1926, y cuyos Institutos benéficos deberán tener incritos o inscribir, caso de pertenecer sus bienes al Estado, sus dichos bienes con carácter permanente a beneficio de la finalidad benéfica a que están destinados; y visto que es necesario con cargo a los productos de dicho Sorteo, reconocer determinados créditos y concederlos con antelación para iniciar determinadas obras y pagos, dejando afectas desde ahora cantidades a esos efectos para las atenciones que irán realizando y que se abonarán una vez hecha la recaudación de la cantidad que corresponde al Sorteo de beneficencia indicado.

RESULTANDO: Que se ha demostrado la necesidad de levantar inmediatamente un Hospital para Tuberculosos con cabida para cuatrocientos enfermos pobres, toda vez que en la actualidad solo tienen esos enfermos unos antiguos barrancones de madera inadecuados que precisa sustituir; y a ese efecto se han levantado los planos y el estudio para constituir un Hospital adecuado, cuyo costo es superior a trescientos cincuenta mil pesos.

RESULTANDO: Que por el Estado se ha construido un Asilo para Ancianos denominado "Gerardo Machado Castellón", cuya capacidad resulta insuficiente y además precisa dotarlo debidamente, a fin de poder atender mayor número de Ancianos devalidos, para lo cual es preciso construir y ampliar la capacidad de dicho Asilo, con un costo no menor de cien mil pesos.

RESULTANDO: Que la Comisión Nacional para la Protección a la Maternidad e Infancia requiere de auxilios para la construcción de un Hospital para niños y aunque este Organismo cuenta con determinados fondos, los ha venido aplicando y aplica de manera útil y conveniente a múltiples atenciones como Salas de Maternidad, Creches, Asilos para Niños y Mujeres, etc., y necesita a los efectos de poder cumplir debidamente sus fines y realizar la obra indicada, la suma de doscientos mil pesos.

RESULTANDO: Que el Asilo y Creche del Vedado necesita de la suma de treinticinco mil pesos para saldar una deuda que tiene contraída por cantidades que tomó sobre bienes que están inscriptos y destinados de manera perpetua a obra benéfica y cuya cantidad aplicó debidamente a esos fines benéficos y debe ser abonada para que no pague más intereses de esa deuda y puedan aplicarse esas sumas a otras atenciones del propio Asilo.

RESULTANDO: Que el Asilo "Menocal", que se encuentra instalado en un edificio propiedad del Estado ha demostrado la urgente necesidad de recibir una suma no menor de veinticinco mil pesos para atender a gastos necesarios en su lavandería, cocina, ampliación de Aulas y organización de su Creche

RESULTANDO: Que el Asilo para Ciegos, denominado "Manuel Varona Suárez", creado y sostenido por particulares y por auxilio del Estado no cuenta con edificio propio para su sostenimiento y a fin de que pueda construirse en los terrenos del actual Hospital Calixto García un local adecuado para dicha atención benéfica, se conceda la suma de cuarenticinco mil pesos.

RESULTANDO: Que en el Asilo "María Jaen", se requiere realizar obras para dotar de agua suficiente a dicha Institución benéfica y además la construcción de una Sala de Gimnasia y talleres para la instrucción de oficios a los menores asilados, todo lo que supone un costo no menor de cincu

TELEFONOS A-3333 A-1014

ANUNCIOS CLASIFICADOS DEL DIARIO DE LA MARINA

TELEFONOS A-3333 A-1014

VAPORES DE TRAVESIA

COMPAGNIE GENERALE TRASATLANTIQUE

VAPORES CORREOS FRANCESES

Bajo contrato postal con el Gobierno Francés

TODOS LOS VAPORES DE ESTA COMPAÑIA ATRACAN A LOS MUELLES DE SAN FRANCISCO O MACHINA, PARA EFECTUAR EL EMBARQUE Y DESEMBARQUE DE PASAJEROS, EQUIPAJES y MERCANCIAS.

PROXIMAS SALIDAS

Para VERACRUZ.

Vapor correo francés "MEXIQUE" saldrá el 3 de Mayo.
" " " "ESPAGNE" saldrá el 8 de Junio.
" " " "CUBA", saldrá el 3 de Julio.
" " " "MEXIQUE", saldrá el 3 de Agosto.

Para CORUÑA, GIJON, SANTANDER, PLYMOUTH Y EL HAVRE.

Vapor correo francés "MEXIQUE", saldrá el 15 de Mayo a las 12 del día.

NOTA:—El equipaje de bodega y camarote se recibirá en el muelle de San Francisco o Machina (en donde estará atracado el vapor) solamente el día 14 de Mayo de 8 a 10 de la mañana y de 1 a 4 de la tarde. El equipaje de mano y bultos menores pequeños los podrán llevar los señores pasajeros al momento del embarque el día 15 de Mayo de 8 a 10 de la mañana.

Vapor correo francés "ESPAGNE" saldrá el 15 de Junio.
" " " "CUBA" saldrá el 15 de JULIO
" " " "MEXIQUE" saldrá el 15 de Agosto.

VIAJE EXTRAORDINARIO

del vapor correo francés "MEXIQUE" (antes "Lafayette") que vendrá únicamente a la Habana para salir de este puerto directo para VIGO, CORUÑA, SANTANDER y el HAVRE, el día 30 de JUNIO a las 12 del día.

SESIONES DE CINEMATOGRAFO DIARIAS EN LOS VAPORES DE ESTA COMPAÑIA, SEGUN CONTRATO CON LA CASA PATHE.

IMPORTANTE

Buena comida a la española.—Camareros y cocineros españoles.

LINEA DE CANARIAS

Para puertos de ISLAS CANARIAS y el HAVRE, saldrá sobre el 10 DE MAYO Y 10 DE JULIO DE 1929 el espléndido y rápido vapor correo francés "NIAGARA"

Línea de NEW-YORK AL HAVRE, PLYMOUTH Y BURDEOS.

En esta Agencia se expiden pasajes por esta línea por los lujosos y rápidos trasatlánticos franceses "ILE DE FRANCE", "PARIS", "FRANCE", "DE GRASSE", "ROCHAMBEAU", etc., etc.

Para más informes dirigirse a:

ERNEST GAYE

O'Reilly Núm. 9. Apartado 1090. Teléfono: A-1476

HABANA.

"EMPRESA NAVIERA DE CUBA, S. A."

SAN PEDRO NUM. 6.—HABANA

APARTADO NUMERO 1641

Dirección Telegráfica: "Emprenave"

CLAVES EN USO: A. B. C. 4a. y 5a. Edición, Western Union, Watkins and Apendix.

TELEFONOS:
A-5315 Información General.
A-4730 Departamento de Tráfico.
A-6236 Pasajes y Fletes.
A-3966 Almacén.
M-3896 Primer Espigón de Paula.
A-5634 Tercer Espigón de Paula.

VAPORES EN SERVICIO

Santiago de Cuba, Gibara, Habana, Baracoa, Las Villas, Guantánamo, Julián Alonso, Antolín del Collado, La Fe, Caibarién, Rápido, Cienfuegos, Manzanillo, Joaquín Godoy, Eusebio Coterillo y Jamaica.

PUERTOS DE ESCALA

COSTA NORTE

Caibarién, Nuevitas, Puerto Tarafa, Manatí (Victoria de las Tunas), Puerto Padre, Chaparra, (Holguín, Velasco y Bocas), Vita, Banes, Mayarí, Antilla, Preston, Sagua de Tánamo, (Cayo Mambí), Baracoa, Guantánamo y Santiago de Cuba.

COSTA SUR

Cienfuegos, Casilda, Tuna, de Zaza, Santa Cruz del Sur, Manopla, Guayabal, Manzanillo, Campechuela, Media Luna, Niquero, Ensenada de Mora y Santiago de Cuba.

COSTA NORTE DE VUELTA ABAJO

Bahía Honda, Río Blanco, Berracos, Puerto Esperanza, Santa Lucía (Minas de Matahambre), Río del Medio, Arroyos de Mantua y La Fe.

PUERTO RICO

San Juan, Ponce, Mayagüez y Aguadilla.

REPUBLICA DOMINICANA

Santo Domingo, San Pedro de Macoris y Puerto Plata.

HAITI

Aux Cayes y Port Au Prince

JAMAICA

Kingston.

MISCELANEA

OPTICA "ARGOS"

NEPTUNO 23. TELEFONO M-6536.

La óptica de las damas elegantes. El mejor surtido en impertinentes y gemelos para teatro.

GRADUACION EXACTA DE LA VISTA

Prismáticos "RAPSCH" alemanes. Los mejores.

JOYAS DE OCASION a precios baratísimos vendemos un variado surtido de joyas modernas, procedentes de un remate que acabamos de realizar.

LIQUIDAMOS a precios reducidos un inmenso surtido de muebles.

DINERO, lo damos sobre joyas y objetos de arte, con interés módico. — Absoluta reserva.

LOS TRES HERMANOS

Consulado 94 y 96, entre Trocadero y Colón. Telf. A-4775.

M. E-855. 23 Abril

MISCELANEA

Marianao Industrial S. A.

Traslada su oficina y exhibición de Presidente Zayas, número 104, a su Fábrica, Marianao.

LIQUIDA todas las existencias **durante diez días a mitad de precios.**

M E-874 23 Abril

LA MARINA — ANTIGUA PELETERIA — CASA FUNDADA EN 1885 — DE LUZ

A. PUJOL HABANA — LUZ Y OFICIOS TELEFONO A-1430

EQUIPAJES

Tenemos el mejor surtido en baules, escaparates de bodega y camarote.

Maletas, maletines, neceseres, sillas de viaje.

Todo lo necesario para viajar cómodamente.

A PRECIOS MUY MODICOS

MATA MOSQUITO

"DULCE HOGAR"

El más maravilloso producto del mundo. Garantizamos su eficacia. Usando este sahumerio podrá dormir tranquilo y evitar enfermedades contagiosas. Pruebe hoy mismo.

30 centavos, 40 centavos, 50 centavos la caja.

"LA FLOR DE TOKIO"
O'REILLY 102

M E-798 Alt. 4 Abril

NECESITAMOS 10.000 PERSONAS

que quieran aprovecharse de esta oportunidad para aprender ingles en poco tiempo, con un nuevo, fácil y práctico método. El precio es barato y el éxito bueno. No pierda un momento más y mándenos su nombre y dirección y recibirá pronto interesantes informes gratis. Es un método distinto.

EL INSTITUTO UNIVERSAL (D 56) 128 E 86; NEW YORK

SANATORIO "DR. PEREZ-VENTO"

Enfermedades nerviosas y mentales. Para señoras exclusivamente.

Calle Barreto, número 62, Guanabacoa.

BAULES Y MALETAS

DESDE $3.50 Y $1.00

"LA SOCIEDAD"
CASA DE PRESTAMOS
Suárez 34. Tlf. A-7859

E811 alt. My 3

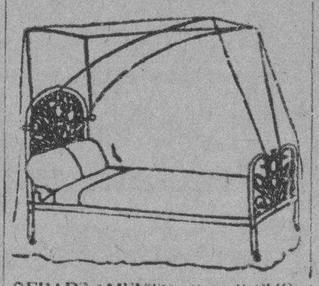

DEPARTAMENTO DE COLCHONETAS, COLCHONES, COJINES, ETC.

Nuestro Departamento de colchones, colchonetas, alfombras, mosquiteros, cojines, etc., etc., presenta el surtido más completo de estos artículos.

Colchones y colchonetas, en todos los tamaños y calidades, desde $1.80, cojines de seda desde $4.00, cestos de mimbre desde $4.00.

Mosquiteros para cama de una persona desde $2.00.

Mosquiteros con su aparato, a $6.50.

Colchones y colchonetas para niños en todas las calidades y precios. Mosquiteros desde $1.50.

También hemos recibido cojines de piel, en formas y colores variados, muy de moda para adorno y para automóvil, gabinetes y oficinas.

Edredones de seda en colores enteros y floreados.

Todos estos artículos pueden verse en el mismo departamento de colchones, colchonetas, etc.

EL ENCANTO

E-958 Indf. 1 My.

Anúnciese en el Diario de la Marina

Aguas de Royat

(Francia)

Dexintoxicante del organismo
Excelente agua de mesa

Venta en boticas, hoteles y restaurants.
Depósito: Metropolitana, 223.
TELEFONO M-2863

E-878 Indf. 18 Abril

Mosquiteros

en todos los estilos, calidades y tamaños. Vea el extenso surtido que le ofrece "LA OPERA":

MOSQUITEROS DE MUSELINA	
Para cama de niño	$ 1.00
Para cama de criados	„ 1.25
Para cama personal	„ 1.50
Para cama medio camera	„ 1.75
Para cama camera	„ 2.00

MOSQUITEROS DE REJILLA superior calidad	
Para cama de niño	$ 1.50
Para cama de criados	„ 2.00
Para cama personal	„ 2.50
Para cama medio camera	„ 3.00
Para cama camera	„ 3.50

Mosquiteros de tul y de Marquiset, de todos tamaños. Mosquiteros de Aro y de Aparato, en todas las calidades a los mejores precios.

COLCHONES, COLCHONETAS, ALMOHADAS, COJINES y EDREDONES. Vea nuestros precios antes de hacer sus compras.

ALFOMBRAS y ESTERAS para cuarto, sala, comedor y baño, en los estilos más nuevos.

ALFOMBRAS REVERSIBLES	
Ovaladas, 55x110	$ 1.85
Rectangulares, 50x100	„ 1.00
Rectangulares, 40x80	„ 0.75

ESTERAS para cama, muy cómodas y frescas, propias para el verano, en todos los tamaños de cama.

SABANAS, FUNDAS, CUADRANTES, SOBRECAMAS y cuantos artículos de cama pueda usted necesitar, los encontrará en nuestro bien surtido departamento de "ROPA DE CAMA Y MANTELERIA".

"LA OPERA"

Galiano y San Miguel
Teléfono A-4548

E-876 23 Abril

MISCELANEA

ACADEMIA DE MUSICA "MARIA ADAY"

Ave. de la República 309, bajos
PROFESORADO COMPETENTE

E 812 Mayo 3

"BROMO NEURALGINA"

Infalible contra los dolores. Jaquecas, neuralgias, insomnio, etc. Precio del sobre: cinco centavos. De venta en Farmacias y Droguerías.

E-833 30 Abril

DINERO

Sobre joyas y objetos de valor. La casa que menos interés cobra.

MUEBLES

Tenemos variado surtido. No compre sin ver esta casa. El precio lo pone el cliente.

JOYAS

De ocasión, variado surtido.

"LA PERLA"

Animas 84, casi esquina a Galiano.

Mic-19 11700 19 Abril

GRATIS

Informaciones, Matrimonios, Nacimientos, Ciudadanías y cuanto sea materia del Registro Civil, DIVORCIOS en plazos cómodos.—GABRIEL ROSA, Ex-Oficial del Registro Civil del Norte de la Habana.—Carlos III núm. 8 Teléfono U-1306. Mercurio. E-826. My. 6.

DIRECTORIO PROFESIONAL

ABOGADOS Y NOTARIOS

DR. FELIPE RIVERO Y ALONSO
Abogado y Notario

Abogado Consultor y Notario de la Asociación de Detallistas de la Habana. Notario de los Centros "Asturiano", "Balear" y "Cafés".
ESTUDIO DE ABOGADO DE LOS DOCTORES
Felipe Rivero y Alonso, Manuel F. de Cinca, Ricardo Elizalde e Hidalgo-Gato, Angel Radillo y Gancedo, Rafael de Zéndegui y Carbonell.
Procurador: Urbano E. Gómez Cádiz. Chacón 25, bajos. Edificio de la Asociación de Detallistas de la Habana. Teléfonos M-1472 y A-8142. Cable: Rizenca.

E-2097 Indf. Oct.

DR. MANUEL ARANDA MUÑOZ
Abogado.

Asuntos hipotecarios, herencias, toda clase de asuntos civiles. Mercaderes número 9. Departamento 3. Teléfono M-6173.

E-1779 Indf. 1 Ag.

DR. OSCAR G. EDREIRA
ABOGADO

Reclamación de indemnización por accidentes del trabajo. Jubilaciones. Pensiones. Divorcios. Cobro de cuentas atrasadas. Asuntos Civiles y Contencioso-Administrativos. O'Reilly 32, por Villegas. Telf. A-1832. E-645 18 Abril.

SAUL SAENZ DE CALAHORRA
ABOGADO
ANTONIO FERNANDEZ TOSCANO
PROCURADOR

Se hace cargo de toda clase de asuntos judiciales, tanto civiles como criminales y del cobro de cuentas atrasadas. Bufete: Aguiar No. 43, bajos, entre Empedrado y Tejadillo. Teléfono A-6024.

E-126 Indf. 1 Enero

DOCTORES EN MEDICINA Y CIRUGIA

DR. JOSE J. CHALONS
Médico Cirujano

DIRECTOR DE LA CASA DE SALUD "LA PURISIMA CONCEPCION"
JEFE DE CLINICA DEL HOSPITAL "LAS ANIMAS"
Enfermedades infecciosas, sifilíticas y venéreas. Rayo 2, altos, esquina a San Rafael. Consultas de 3 a 5. Telf. M-2655.

E-459 19 Marzo

DR. H. FERNANDEZ AGUIRRE
TUBERCULOSIS
ESPECIALISTA DEL HOSPITAL DE PARIS.—MEDICO DE LA ASOCIACION DE DEPENDIENTES
Cura radical de la tuberculosis: ganglionar-osea-ortular, testicular, etc., por la vacuno-terapia vandremer. Consultas de una a tres p. m. Campanario 10, altos. Teléfonos M-1181 y M-1481.

E-452 16 Marzo

DR. JOSE A. TABOADELA

Medicina interna en general. Especialmente vías digestivas y nutrición en niños y adultos. Planes especiales de alimentación. Obesidad. Enflaquecimiento. Anemia. Diabetes. Artritismo. Tratamientos muy eficaces de las colitis y algunas formas de apendicitis. Tratamiento de las afecciones nerviosas. Neurastenia, Histerismo, Insomnio, etc., con los recursos más modernos y eficaces. Lunes, miércoles y viernes de 2 a 4. Reina 120. Gratis: Miércoles de 1 a 2.

E-796 3 Mayo

DR. JOAQUIN F. MONTES

Especialista en Niños y Partos. D. 13, entre 5 y 3. Vedado. De 2 a 4. Teléfono F-4334.

E-221 23 Feb.

DR. MANUEL LOPEZ PRADES
MEDICO CIRUJANO

De las Facultades de Madrid y la Habana. Con treinta y ocho años de práctica profesional. Enfermedades de la sangre, Pecho, Señoras y Niños. Partos. Tratamiento Especial Curativo de las Afecciones Genitales de la mujer. Consultas diarias de 1 a 4. Gratis martes y viernes. Lagunas 63, bajos. Telf. A-0226. Habana.

E-837 10 Mayo

DR. GUILLERMO LOPEZ ROVIROSA

Enfermedades de las Glándulas Internas, Nutrición, Nerviosas y Mentales. Debilidad sexual, pérdidas, impotencias. Niños anormales atrasados, raquíticos. Bocios. Afecciones de la piel y de la sangre. Dispepsia. Colitis. Vías respiratorias. Rayos Ultravioletas aplicados al tratamiento de las afecciones de la piel, acne, etc., caída del cabello, calvicie, raquitismo, anemias etc. Electroterapia, corrientes D'Arsonvalización, diatermia, extirpación de verrugas, etc. San Lázaro 331, entre Infanta y Basarrate, de 1 a 7 p. m. Domingos de 4 a 5. Telf. U-8221. Consultas por correspondencia: $6.00. Giro postal.

E-1873 Indf. 7 Ag.

DR. J. M. VERDUGO
DE LA FACULTAD Y HOSPITALES AMERICANOS Y PARIS
Estómago e Intestinos.

Tratamiento eficaz de la úlcera estomacal y duodenal y de la colitis en cualquiera de sus períodos. Hígado y afecciones biliares. Enfermedades de la nutrición. Consultas de 1 a 3. Horas especiales previo aviso. Prado 60, bajos. Teléfono A-4425.

E-1060 Indf. 1 Mar.

"POLICLINICA HABANA"

Suárez 32. Teléfono M-6233.

DR. GUILLERMO LEON
Director Facultativo

De Medicina y cirugía en general. Especialista para cada enfermedad. Consultas de 1 a 5 de la tarde y de 8 a 9 de la noche. Consultas especiales dos pesos. Reconocimientos $2.00. Enfermedades de señoras y niños. Garganta, nariz y oídos (OJOS). Enfermedades nerviosas, estómago, corazón y pulmones, vías urinarias, enfermedades de la piel, blenorragia y sífilis, inyecciones intravenosas para el asma, reumatismo, tuberculosis, obesidad partos, hemmorroides, diabetes y enfermedades mentales etc. Análisis en general. Rayos X, masajes y corrientes eléctricas. Los tratamientos y sus pagos a plazos. Telf. M-6233.

E-1810 Indf. 1 Ag.

DR. FELIX PAGES
CIRUJANO DE LA QUINTA DE DEPENDIENTES
CIRUJIA EN GENERAL
ESPECIALMENTE CIRUGIA ABDOMINAL, ESTOMAGO, INTESTINOS, HIGADO Y APARATO GENITAL DE SRAS.
Consultas: Lunes, Miércoles y Viernes, de 3 a 5. Domicilio: D No. 200, entre 21 y 23, Vedado. Teléfono F-4483.

E-1783 Indf. 1 Ag.

Dr. Manuel González Alvarez
CIRUJANO DE LA ASOCIACION DE DEPENDIENTES
CIRUGIA EN GENERAL

Consultas de 3 a 5. Martes, Jueves y Sábados. Campanario 59, entre Neptuno y Concordia. Teléfono A-9102. Residencia particular: calle 9 número 83, entre F y G, Vedado. Teléfono F-2441.

E-1792 Indf. 1 Ag.

Dr. Alberto S. de Bustamante

Profesor de Obstetricia, por oposición. Especialidad: Partos y enfermedades de señoras. Consultas los lunes y viernes de 1 a 3. Clínica Bustamante y Núñez. Teléfono F-3057. Domicilio: 15 entre J y K Vedado. Teléfono F-1862.

CLINICA BUSTAMANTE

J y 13, Vedado. Cirugía general y especial. Partos. Rayos X y Laboratorio. Teléfono F-1134. E-1777 Indf. 1 Ag.

DR. GOMEZ DE ROSAS

Cirujano Director de la Policlínica Nacional. Enfermedades de señoras, estómago, vías biliares y cirugía general. Consultas de 3 a 5. Cerro 551. Teléfono A-2560.

E-469 Indf. 15 Feb.

F. GARCIA CAÑIZARES

Catedrático Titular de la Universidad. Director Facultativo del Centro Balear. Médico de Visita del Hospital de Paula. Medicina general. Especialista en enfermedades venéreas, sífilis y de la piel. Gral. Aranguren (Campanario) número 119. Consultas: lunes, miércoles y viernes, de 3 a 5. No hace visitas a domicilio.

E-472 Indf. 7 Mayo

POLICLINICA INTERNACIONAL

Lealtad 143, entre Salud y Dragones. Teléfono A-0344. Director: David Cabarrocas, Médico Cirujano. Rayos X entregando la plancha: $3.00 y $6.00; Análisis Orina Parcial: $1.00; Análisis Orina Completo: $2.00; Análisis de Sangre, Exudado, Heces Fecales, Esputos etc. $3.00.
Consultas de 10 a. m. a 6 p. m. Sábados, días de fiesta y Duelo Nacional, de 10 a. m. a 12 m. Consultas Rayos X gratis todos los días. Consulta con inyección: $0.50; Turno Especial: $1.00; Visita del Médico de guardia: $2.00; Hora Especial: $3.00; Consulta para seguir tratamiento en su domicilio por 15 días: 3 pesos, con obsequio del patente necesario. Obsequio de patentes a los pobres.

E-2322 Indf. 1 Nov.

CORPORACION CLINICA

LUZ 44. TELEFONO A-0549, ENTRE AGUACATE Y COMPOSTELA.
AGRUPACION DE MEDICOS CIRUJANOS Y ESPECIALISTAS
SE TRATAN TODAS LAS ENFERMEDADES

ANALISIS, inyecciones, medicina y cirugía general. ALMORRANAS: curadas radicalmente SIN OPERACION. Especialistas de señoras y niños. (OCULISTAS). BLENORRAGIAS, IMPOTENCIA, SIFILIS Y DEMAS ENFERMEDADES.

RECONOCIMIENTOS con aparatos con la consulta: $2.00; RAYOS X, desde $5.00. PARTOS desde $10.00; RAYOS Ultra Violetas, corrientes, masajes etc. Medicinales, RADIUM, operaciones y otros tratamientos. Precios BARATOS. (CONVENCIONALES). Horas: 1 a 5 TARDE y 7 a 9 NOCHE. TATUAJES, VERRUGAS, MANCHAS ETC. son QUITADAS. Enfermedades nerviosas y mentales.

E-1024 Indf. 24 Mayo

DR. GONZALO PEDROSO
CIRUJANO DEL HOSPITAL MUNICIPAL DE EMERGENCIAS

Especialista en vías urinarias y enfermedades venéreas. Cistoscopia y Cateterismode los uréteres. Cirugía de Vías Urinarias. Consultas de 10 a 12 y de 3 a 5 p. m. en la calle de Avenida de la República 254.

E-1728 Indf. 1 Ag.

DR. A. MARTH ARANGO
ENFERMEDADES DE LA PIEL, SIFILIS Y VENEREAS

Consultas de 11 a. m. a 1 p. m. y de 1 a 7 p. m. Horas especiales previo aviso. Marina 56, esquina a Vapor. Telf. U-4023.

E-2300 Indf. 3 Nov.

DR J. LYON

De la Facultad de París. Especialidad en la curación radical de las hemorroides sin operación. Consultas de 1 a 3 p. m. diarias. San Nicolás 28, altos, entre Animas y Lagunas. E-1812 Indf. 1 Ag.

DR. VALENTIN GARCIA
Medicina Interna.

Reina 104, bajos. Teléfonos. A-3486—I-1640.

E-562 3 Abril

DR. JOSE LOPEZ CANTILLO

De las Facultades de Madrid, Habana, Santiago de Chile Colombia, Costa Rica y Panamá.—Cáncer, Piel Venéreas y sifilíticas. Virtudes 93-A. Consultas de 7 a 11 a. m. E-443 16 Marzo

DR. RICARDO ALBALADEJO

Especialista en vías urinarias. Tratamiento especial para la blenorragia, impotencia y reumatismo. Electricidad Médica y Rayos X. Prado 62, esquina a Colón. Consultas de 8 a 12 a. m. y de 1 a 5 p. m. Teléfono A-3344.

E-1787 Indf. 2 Ag.

DR. CELIO R. LENDIAN

Consultas todos los días hábiles de 3 a 5 p. m. Medicina interna especialmente del corazón y de los pulmones. Partos y enfermedades de niños. Calle 4 esquina a 11, número 15, Vedado. Telf. F-3869.

DR. BIENVENIDO GIROUD LESCANO

Medicina interna, sistema nervioso, cerebro y pulmón. Tratamiento de la tuberculosis con la sacocricina combinación. Rayos X. Radiografía electroterapia, tratamiento del bocio sin operación. Consultas de 3 a 5. Infanta 75 letra F. Teléfonos M-3014 y U-2064.

E-1830 Indf. 1 Ag.

DR. RODRIGUEZ CUELLAR

Tratamientos modernos de las enfermedades nerviosas, broncopulmonares, matriz y secretas en general. Aplicación de los últimos métodos de actinoterapia, serovacunas e inyecciones de oro, endovenosas para la tuberculosis. Tratamientos científicos, rápidos para las enfermedades del estómago corazón, riñones y sangre. De 12 a 2. Reconocimientos: 5 pesos. Consulta: $2.00. Gratis: de 3 a 4. Telf. A-7820. Campanario 197, (entre Figuras y Concepción de la Valla.

E-1199 2 Julio.

DR. MANUEL TEJERIZO

De las Facultades de la Habana y Madrid. Garganta, nariz y oídos. Consultas de 2 a 5. Teléfono U-3520. San Lázaro 370 altos, entre Aramburu y Hospital.

E-571 5 Abril

DR. JOSE VARELA ZEQUEIRA

Profesor de Anatomía de la Universidad. Cirujano Jefe de la Asociación Cubana de Beneficencia. Cirugía en general. Especialidad: Cirugía de la mujer. Consultas de 4 a 5. Gervasio 125, entre San Rafael y San José Teléfono U-5410.

E-348 Indf. 1 Feb.

DR. A. G. CASARIEGO

Catedrático de la Facultad de Medicina, de los hospitales de París, New York, Calixto García y Clínica Covadonga. Especialista en enfermedades de los aparatos urinario y genital (hombres y mujeres). Consultas de 2 a 6. Neptuno 125, bajos.

E-2080 Indf.

DR. SANTIAGO VERDEJA NEYRA
CIRUJANO ESPECIALISTA EN ENFERMEDADES DE SEÑORAS DEL HOSPITAL NACIONAL "CALIXTO GARCIA"

Consultas de 1 a 3, en Trocadero 16, los lunes, miércoles y viernes. Servicios gratis para los pobres en la Sala "Weiss" de dicho Hospital, de 9 a 10 a. m.

E-573 Indf. 12 Marzo

DR. MANUEL VIAMONTE
Catedrático Auxiliar de Radiología y Fisioterapia de la Universidad.
RADIOLOGO DE LA QUINTA "COVADONGA"

Concordia 64-A, esquina a Lealtad. Teléfono A-6698. De 9 a 10 a. m. y de 1 a 5 p. m. Rayos X. Radium. Radioterapia Profunda. Luz Ultravioleta y Electricidad Médica.

E-1900 Indf. 19 Ag.

DR. GERMAN ARGÜELLES

Especialista en enfermedades del aparato digestivo, con práctica en las principales clínicas de París, Berlín y Madrid. Gabinete: Velázquez número 27 (primero), Madrid.

E-649 19 Junio

Dr. J. A. Hernández Ibáñez
CIRUJANO UROLOGO DE LA ASOCIACION DE DEPENDIENTES
ENFERMEDADES VENEREAS, VIAS URINARIAS ENDOSCOPIA Y CIRUJIA DE LAS VIAS URINARIAS
Consultas: Neptuno número 78, esquina a Manrique. De 11 a. m. a 1 p. m. y de 4 a 5 p. m. Telf. A-5469. Habana.

E-1804 Indf. 1 Ag.

DR. ABELARDO LABRADOR

Consultas gratis para pobres de 8 a 12 de la mañana. Pagas de 3 a 6 p. m. Angeles 3, entre Reina y Estrella. Teléfonos A-0801 y U-2258. Especialidad en enfermedades de señoras, flujos crónicos, metritis etc. Partos, venéreo y sífilis, blenorragias, enfermedades del corazón y riñones diabetes, reumatismo crónico, enblanquecimiento. Tratamientos especiales por inyecciones neosalvalsán, etc.
Se hacen radiografías a precios módicos.

E-52 Indf. 10 My.

DR. JULIO FERNANDEZ
MEDICINA INFANTIL

Consultas: Lunes, miércoles y viernes, de 2 a 4. San José y Marqués González, altos. Teléfono U-2451. Habana.

E-269 Indf. 1 Feb.

HEMORROIDES

Curadas sin operación, radical procedimiento, pronto alivio y curación pudiendo el enfermo seguir sus ocupaciones diarias y sin dolor. Consultas de 1 a 5 de la tarde. Suárez 32, Policlínica. Teléfono M-6223.

E-1810 Indf. 1 Ag.

DR. ADOLFO REYES
ESTOMAGO E INTESTINOS EXCLUSIVAMENTE

Avisa a sus antiguos clientes que establecido nuevamente en su casa, Lamparilla 74, altos, pueden consultarlo de 9 a 11 a. m. y de 3 a 5 p. m.

E-759 25 Abril

DR. GONZALO AROSTEGUI

Médico de la Casa de Beneficencia y Maternidad. Especialista en las enfermedades de los niños. Médicas y quirúrgicas. Consultas de 12 a 2. Calle 11 entre K y L. Vedado. Teléfono F-4233.

DR. CARLOS ENSEÑAT
ANESTESISTA
Especialmente ETILENO
Hospital "Calixto García"
San Lázaro 364. U-3423.

E-582 8 Abril

DR. MANUEL GALIGARCIA
Enfermedades Nerviosas y Mentales

Especialista de la Asociación Canaria. Médico de Visita de los Servicios de Nerviosos y Enagenados del Hospital Calixto García. Ayudante de la Facultad de Medicina. Consultas: $6.00. De 3 a 5 diarias. J, 211, bajos, entre 21 y 23, Vedado. Teléfonos F-2775 y F-5885. Sanatorio para tratamientos. Real 68. Arroyo Naranjo. Informes en la consulta. E-1790 Indf.

DR. VALENTIN GARCIA
Medicina Interna.

Reina 104, bajos. Teléfonos A-3486—I-1640.

E-862 Indf. 4 Abril

DR. E. PERDOMO

Vías Urinarias, estrechez de la orma venéreo, hidrocele, sífilis, impotencia. Calle D y 11. Vedado. De 1 a 4. Telf. F-4822.

DR. HERNANDO SEGUI
Garganta, Naríz y Oídos
Prado, 38. De 12 a 3.

E-210 Indf. 11 Feb.

DOCTOR FLORES
EZCEMAS, ALMORRANAS

Ezcemas por antiguos que sean, se garantiza su curación por un procedimiento especial. Inyecciones Intravenosas para Reumatismo, Raquitismo, Linfangitis, Dispepsias y Blenorragia. Neurastenia por el procedimiento del doctor Monín. Electricidad Médica para Parálisis y Nerviosismo. Estrechez uretral y sífilis, curación garantizada. Almorranas: son curadas sin operación ni dolor, pudiendo el enfermo continuar sus trabajos diarios. Análisis orina: 2 y 3 pesos, completo. Impotencia. Curaciones por contrato. Análisis: Sangre, Esputos, Heces Fecales. Consultas diarias de 9 a 12 mañana y 8 a 10 noche. Acosta 64. Telf. M-6858.

E-363 Indf. 1 Febrero.

DR. PEDRO A. BOSCH

Medicina y Cirugía, con preferencia partos, enfermedades de niños, del pecho y sangre. Consultas de 2 a 4. Aguiar 11. Telf. A-6488.

E-762 Indf. 1 Ab.

DR. RAMON ASCANIO

Cirujano y Sub-Director del Hospital Calixto García. Cirugía y Enfermedades de Señoras. Consultas de 3 a 5 p. m. Martes, miércoles, viernes, sábados, 23 número 183, entre H e I, Vedado. Telf. F-2618.

E-1586 Indf.

DR. PEDRO MONTALVO

Medicina general con preferencia en enfermedades del estómago, intestinos y del pecho. Aplicación de Diatermia y Luz Ultravioleta. Consultas de 2 a 4 en Belascoain 79. Teléfono U-5050. Sábados de 11 a 12. Avisos e información en el F-1972

E-792 2 Junio

DR. J. B. RUIZ

Catedrático de la Universidad. De los Hospitales de Filadelfia, New York y Calixto García. Especialista en vías urinarias y enfermedades venéreas. Exámenes Uretroscópicos y Cistoscópicos. San Lázaro 221-C, de 1 a 3. Telf. U-6351. Para pobres de 10 a 12.

E-928 Indf. 1 My.

Dr. Francisco Javier de Velasco

Afecciones del corazón, pulmones, estómago e intestinos. Consultas los días laborables de 12 a 2. Horas especiales previo aviso. Salud 34. Telf. A-6418.

E-1784 Indf. 1 Ag.

DOCTOR S. PICAZA
De los Hospitales de París y New York

Enfermedades del estómago, intestinos e hígado. Tratamiento eficaz de la colitis y afecciones biliares. Horas: de 2 a 4 y convenional, previo aviso. San Lázaro, 246. Telf. F-4918. E-1867 Indf. 7 Ag.

DR. PABLO RONQUILLO

Vías Urinarias, Piel y Sífilis. Gonorrea, Reumatismo blenorrágico, Impotencia, Neurastenia Genital, Riñón, Vejiga, Próstata. Reconocimientos pagos. Consultas diarias de 1 a 3 p. m. Pobres: lunes y jueves. San Rafael No. 102. Telf. U-1680.

E-2304 3 Dbre.

ENFERMEDADES SECRETAS

Antiguas, mal curadas y prostatitis, impotencia, esterilidad. Curaciones garantizadas en pocos días, sistema nuevo alemán, Dr. Jorge Winkelmann, especialista alemán, 30 años de experiencia. Manrique 5-A, a todas horas.

E-1797 Indf. 17 Ag.

ANALISIS DE ORINA

Completo dos pesos. Prado 62 esquina a Colón. Laboratorio Clínico Químico del Dr. Ricardo Albaladejo. Telf. A-3244.

E-1788 Indf. 1 Ag.

DR. ANTONIO PITA
MEDICO CIRUJANO

Nuevo tratamiento en enfermedades nerviosas y crónicas por la Fisioterapia, contando con la mejor instalación de electricidad médica, Rayos X, Ultravioleta, sala diagnóstica, laboratorio, gran sala de Hidroterapia con baños rusos, turcos, luz, sulfurosos, duchas alternas, piscina natación, gimnasia, asistida por expertos. San Lázaro 45 de 2 a 4 p. m.

E-174 Indf. E-17.

DR. IGNACIO CALVO
PROTOLOGO

Cirugía especial del recto. Tratamiento médico de las hemorroides. Rectos-copia, sigmodoscopia. Carlos Tercero 209, esquina a Franco. Teléfono U-2266. De 4 a 5.

E-430 Indf. 14 Feb.

DR. ANTONIO M. CASTILLO

Médico clínico, de 4 a 6. Primera consulta: diez pesos. Egido 31. Telf. A-1558.

E-57 7 Febrero

LEPRA

Los médicos y personas interesadas que deseen conocer el nuevo libro del Dr. López Rovirosa, exponiendo la técnica de su ventajoso Nuevo Tratamiento contra la Lepra, pueden solicitarlo por correo en carta a dicho doctor, a San Lázaro 331, Habana.

E-805 Indf. 4 Ab.

Dr. Alfonso E. Milla Solsona
CURA RAPIDA DEL FLUJO

Especialista Enfermedades Señoras. Servicio de Enfermeras. Tratamiento médico. Enfermedades: útero (matriz), ovarios y trompas. Consultas: Martes, jueves y sábados. De tres a seis. Pobres: miércoles y viernes. San Rafael 102. Telf. U-1680.

E-626 Indf. 23 Mayo

DR. ALFONSO SANCHEZ

Especialista de los Hospitales Necker y Laribuisiere de París. Vías Urinarias y enfermedades venéreas. Cirugía, Rayos X. Consultas de 1 a 5. Virtudes 88. Teléfono A-2008. English Spoken. On parle francais.

E-433 11 Marzo

CIRUJANOS DENTISTAS

Dr. Armando Roig y Palenzuela
MEDICO CIRUJANO DENTISTA

Consultas de 2 a 6. Plácido Núm. 49, altos, Habana. Telfs. I-2592 y M-8002.

E-773 Indf. 1 Ag.

DR. SALVADOR VIETA Y MORE
CIRUJANO DENTISTA

Curaciones rápidas de todas las afecciones de la boca por procedimientos modernos, especialidad en piorrea, abcesos y curaciones de todos los dientes, muelas y raíces desahuciadas, evitando las extracciones. Haciéndose cargo además de todos los trabajos concernientes a su profesión. Consultas y operaciones de 2 a 5. Calle 9 esquina a I, altos, Vedado. Teléfono F-4677.

E-1775 Indf. 21 Ag.

DR. GUERRERO DELANGEL
DENTISTA MEXICANO

Técnica especial para extracciones, facilidades en el pago. Horas de consulta: de 8 a.m. a 8 p. m. A los empleados del comercio, horas especiales para la noche. Trocadero 55-B, frente al cine "El Día". Teléfono M-6595.

CLINICA DENTAL DEL DOCTOR J. M. GATELL
Médico y Dentista

Monte 226, al lado de Belascoain. Montada a la altura de las mejores de América y Europa, cuenta con los mejores aparatos y sus especialidades en puentes y coronas de oro 22 kilates. Dentaduras postizas, último sistema; las extracciones por anestesia local garantizan no tener complicaciones y son sin dolor. Hora fija si lo desea el cliente. Trabajos rápidos y garantizados. Los pagos en plazos cómodos. Consultas desde las 8 de la mañana hasta las 8 de la noche. El doctor Gatell atiende personalmente a sus clientes y no tiene sucursales ni dentistas a domicilio.

E-213 Indf. E-7.

DR. VALDES MOLINA
CIRUJANO DENTISTA

San Lázaro 205 (bajos) esquina a Escoriaza. Teléfono A-8533. Dentaduras de 15 a 20 pesos. Trabajos se garantizan. Consulta de 8 a. m. a 5 p. m. Los domingos hasta las 12 m.

E-1885 Indf. 1 Ag.

DR. MONTAÑO

Cirujano Dentista. Especialidad Prótesis. Laureado con Medalla de Oro en el 1o. Congreso Dental de Cuba. Consultas 9 a 12 y 1 a 5. Industria 100, altos.

TELEFONOS A-3333 A-1014

ANUNCIOS CLASIFICADOS DEL DIARIO DE LA MARINA

TELEFONOS A-3333 A-1014

...EVASIO 87, entre San Rafael y San ...ael. Se alquilan los bajos de esta ca... compuestos de sala, comedor, 3 ha...aciones, precio no importa, solo se de...a familia de moralidad. La llave en los ...s. Informan: ferretería Capitolio.
(A-1) S-2933 22 Abril

...ALQUILAN altos, Neptuno 203, es...ina Lucena, propios para gabinete, ...a sala, comedor, tres cuartos, ser...s modernos. La llave frente casa ...ño. Teléfono M-9305.
A-1 15622 26 Abril

...ALQUILAN amplios y ventilados al...s de la casa Estévez número 2, es...e Monte, una cuadra del Mercado ...o, con sala, saleta, 4 cuartos, baño ...terno, cocina de gas, comedor al fon... Informan: Telf. M-4385.
(A-1) S-2932 23 Abril

...60 PESOS, amplia casa, Peñalver ...e entre Lealtad y Escobar. Hermosa ...comedor, siete cuartos, gran azotea, ...ha agua, sumamente fresca. Informes ...la esquina, botica. Se exige buena ga...
A-1 15336 20 Abril

CONCORDIA NUM. 2, BAJOS

...esquina Amistad. Sala, recibidor, 3 ...rtos, cuarto de baño intercalado y con ...os sus aparatos, agua fría y caliente, ...edor al fondo, cuarto y servicio de ...ado, cocina, patio y traspatio. Precio: ... La llave en la misma. Informan: ...
A-1 S-2922 22 Abril

EN CONSULADO

...alquilan los frescos y espaciosos altos ... Consulado 28. Informan: Telf. A-2474.
A-1 S-2920 21 Abril

EN BELASCOAIN

...alquilan los frescos y espaciosos altos ... Belascoaín 7-B. Informan: teléfono ...2474.
A-1 S-2921 21 Abril

...N LAZARO 98, bajo interior indepen...diente, sala, dos cuartos, cocina gas, ...rvicios etc. Precio 30 pesos. Informes ...2563, noche F-2124.
A-1 15023 28 Abril

...ARATOS ALQUILO los cómodos ...altos de la casa Manrique 110, en... Zanja y Dragones. Tiene sala, sa...a, dos grandes habitaciones. Las ...ves esquina Zanja, carnicería.
A-1 15542 23 Abril

...ALQUILA Infanta 43-C, altos, com...puesta de terraza, sala, saleta, cuatro ...habitaciones, baño intercalado y cocina ...gas. Informes: Luis González, U-1157.
A-1 15549 23 Abril

JESUS MARIA 47

...óximo a desocuparse se alquila el ...gundo piso, con cinco habitacio...s, muy barato. Informan en el ...smo y Teniente Rey 30.
A-1 15511 21 Abril

...ALQUILA casa moderna, Male...cón número 38, bajos, entre Cres...y Aguila. Informes y llave en ...altos.
A-1 S-2809 19 Abril

...ALQUILAN los bajos calle H Upman ...número 10, compuesto de sala, 3 cuar...s, comedor, baño completo, cocina de ...s. Informan: Telf. FO-1807.
A-1 S-2891 21 Abril

...ABANA 165, entre Jesús María y Mer...ed, tranvías al frente; tres habitacio...s, demás comodidades. Precio barato. ...orman: Muralla 111. A-7468.
A-1 15384 23 Abril

...N SAN MIGUEL 80, a una cuadra ...de Galiano, se alquila una planta ...ja y un primer piso, compuestos ...e sala, comedor, cuatro cuartos, ba...o, cocina, cuarto de criado, acaba...o de reconstruir. Informan: F-5226.
A-1 15362 23 Abril

...ALQUILA Zanja 127 altos casa fres...a, sala, saleta, cuatro habitaciones y ...dos servicios, llaves bajos. Informes ...2368.
A-1 15440 24 Abril

...E ALQUILA en San Rafael 142, ...una cuadra de Belascoaín, un pri...er piso compuesto de sala, come...r, tres cuartos, con baño, cocina ...cuarto criado. La llave en el ca...al lado. Informan: F-5226.
A-1 15363 23 Abril

...E ALQUILA la hermosa planta alta ...Aramburu 12 decorada estilo Co...nial, compuesta de gran sala, reci...dor, regio comedor, tres habitacio...s, baño completo intercalado, co...na de gas y calentador, cuarto y ...rvicio de criados y agua abundan...e. Informes Aramburu 8-10. Teléfo...o U-4822.
A-1 15479 19 Abril

...ALQUILA el piso tercero de la casa ...Zanja 72. Las llaves en los bajos. ...Informan bufete Dr. Arcos. M-3741.
A-1 15394 20 Abril

...ALQUILA el piso principal de la ca...a Cárdenas número 7. Las llaves en ...bajos. Informan: bufete Dr. Pichar...M-3741.
A-1 15393 20 Abril

...E ALQUILA la hermosa planta alta ...Concordia 170, decorada estilo ...japonés", compuesta de gran sala, ...leta, cuatro hermosas habitaciones, ...an baño intercalado, cocina de gas ...calentador, cuarto y servicio de ...riados y agua abundante. Infor...es Aramburu 8-10. Tel. U-4822.
A-1 15478 19 Abril

...ALQUILA el espacioso piso alto de ...San Jos. 46. Las llaves en los bajos. ...forman bufete Dr. Pichardo. M-3741.
A-1 15392 20 Abril

PISO NUEVO

...neral Carrillo 151½. Informes: ...éfono M-6659.
A-1 S-2888 21 Abril

...LECON 318. Segundo piso, cinco cuar...tas, comedor fondo, baño mo...o $70. Al lado con elevador, lujoso. ...comodidad, $150. Informes: F-3185.
A-1 15337 26 Abril

...ALQUILA, Virtudes 122, altos. Sala, ...recibidor, saleta de comer, 7 cuartos, ...baño, cocina y demás servicio. La llave ...en la misma, de 1 a 5. Informan en el te...F-1066.
A-1 S-2883 24 Abril

...EL MALECON. Se alquila el piso ba...jo de la casa Malecón 26, con seis cuar...tos, saleta, comedor propio para fa...milia, para sociedad. Casa de modas. In...man en Prado 88. (altos).
A-1 15344 21 Abril

...BASCOAIN y San Miguel, altos de la ..."Noble Habana" se alquilan varios pisos ...bajos, muchas comodidades, mucha ...ventilación. Lo mejor de la Haba...na, económicos, vealos. Informan pele...
A-1 S-2885 22 Abril

...ALQUILA en Marqués González 6-B, ...entre San Rafael y San José, con ...comedor, tres grandes cuartos, baño ...completo. Llave en la bodega. Infor...
A-1 15192 22 Abril

...PISO Y FRESCO alto con sala, co...medor, tres grandes cuartos, baño y ...cocina. Se alquila en San Rafael 141 y ...entre Lucena y Marqués González. ...Llave en la bodega. Informes: A-6420.
A-1 15193 22 Abril

...EDIFICIO ALTO fresco, con sala, co...medor, cuatro cuartos, terraza, baño y ...cocina. Se alquila en Zanja 108, esqui...na a Dragones. Informes: A-6420.
A-1 15194 22 Abril

...EL SUNTUOSO edificio Marta. Con...dado 7 y 9 casi esquina a Prado se ...alquila un lujoso piso con todo el con...fort moderno. Precio razonable. Hay ele...vador día y noche. Informes el portero.
A-1 15195 22 Abril

...OY REBAJADOS se alquilan los ...altos de esquina Jesús María 47. ...La llave en la Carnicería. Informes: ...Teniente Rey 30.
A-1 15203 19 Abril

ACERA BRISA, primer piso muy fresco, Aramburu 42, sala, saleta, tres habitaciones, baño intercalado completo, cuarto servicio criados, cocina gas. Llaves Librería Albela. U-5783.
A-1 15591 20 Abril

$50 PARQUE MACEO

A dos cuadras y una Marina modernos altos 27 No. 7, sala comedor, 3 cuartos, baño intercalado. Llave núm. 2. Informes M-6014.
A-1 15603 20 Abril

ALQUILO ALTOS, Lealtad 145-B, entre Reina y Salud. Sala, comedor, cuatro habitaciones, baño moderno, abundante agua. Llaves en el 145-C, altos.
A-1 S-2927 24 Abril

SE ALQUILAN los amplios y ventilados altos de la casa Oquendo número 21, compuestos de sala, saleta, tres hermosas habitaciones, cocina de gas y baño intercalado. Informa bufete del Dr. Ecay. Aguiar 73. Teléfono A-7884.
A-1 15410 1 Mayo

ALQUILO en Cerrada de Atarés No. 10, entre Vigía y San Ramón, una casa con sala, tres cuartos servicios, etc. Se da barata. Informan F-5113.
A-1 15567 21 Abril

LEALTAD 68, ALTOS

Alquilo moderna casa cinco habitaciones. Baño intercalado comedor, recibidor y servicio criados. Acera sombra, entre Virtudes y Concordia. La llave en los bajos. Informes Reina 25. C. Tel. A-5301.
A-1 15308 22 Abril

ALQUILO cómodo piso, San Lázaro 122. Sala, comedor al fondo y 5 cuartos, edificio nuevo, vista al Malecón, muy fresco, hay elevador y todo confort. Informan en la misma. Tel. A-9564.
A-1 S-2875 20 Abril

AGUILA 96, bajos. Se alquilan, muy amplios y próximos a S. Rafael, $100. Informan R. Pardo, en Cuba 52 de 3 a 5. A-7625.
A-1 15327 21 Abril

ROMAY, 6, BAJOS Y ALTOS

A una cuadra de Monte, casa moderna, con sala, saleta, tres cuartos, cocina, servicios, $35.00. Llave bodega. Informan: San Joaquín 33. M-4803.

OMOA, 14-B

A una cuadra de Monte. Casa con sala, comedor, tres cuartos, cocina y servicios, $35. Llave bodega. Informes: San Joaquín 33. Teléfono M-4803.
A-1 14015 19 Abril

ZEQUEIRA 12, BAJOS

A una cuadra de Monte. Casa con sala, saleta, dos cuartos, cocina, patio y servicios, $30. Llaves bodega. Informes: San Joaquín 33. Teléfono M-4803.
A-1 15009 20 Abril

SE ALQUILA barata la casa Gloria 247 altos, compuesta de 3 cuartos, sala, saleta, comedor, cocina, baño moderno. Informan: Bernaza 60 Teléfono A-1789.
A1 2866 20 Abril

ALQUILO casa Desagüe 59 entre Oquendo y Franco, dos cuadras Secretaría Sanidad. Sala, comedor, 2 cuartos, baño, patio, cocina se está pintando. Alquiler baratísimo. Llave Desagüe 71. Bodega.
A-1 15483 21 Abril

SE ALQUILA el tercer piso de Compostela 77, compuesto de 6 habitaciones y demás servicios. Para más informes Compostela 79. Telf. M-9366.
A1 15220 20 Abril

SE ALQUILAN hermosos altos acabados de construir en Ayesterán número 1-A, entre Carlos Tercero y Barnet, con sala, hall, tres cuartos, magnífico baño intercalado, comedor, cocina, cuarto y servicios para criados. También se alquilan en la planta baja del mismo edificio por Ayesterán y por Infanta, locales para establecimiento. Las llaves de los altos en la casa frente y las de los locales en el café Almendares, al lado. Informes en Dragones 64. Teléfono A-9842.
A-1 14909 22 Abril

OBRAPIA NUM. 51

Acabados de pintar y reparar se alquilan los bajos para almacén o depósito, un primer piso y dos segundos pisos con comodidades para familias, todos acabados de todos los servicios y agua abundante por contar con bomba para elevarla. Las llaves e informes en San Pedro núm. 6, teléf. A-9619.
A1 14937 20 Abril.

GANGA se alquila en Parque Maceo, casa grande, dos plantas con 1.200 metros. Marina 5, propia para Sociedad, Club Hotel, Clínica, Academia, Cabaret, etc. Se dan meses gratis para ayudar a la adaptación. Alquiler $250.00. Informes teléfonos A-4358, M-6263, altos, botica Sarrá.
A1 14927-30 19 Abril.

SAN Miguel 254-D altos: $50, sala, comedor, cinco cuartos: calentador, servicios sanitarios completos y para criados. Llave la bodega esq. Hospital. Informes: Teléf. F-2625.
A1 14962 19 Abril.

AGUIAR, 134, ENTRE MURALLA Y SOL

Se alquilan estos magníficos y bien ventilados altos, compuestos de sala, recibidor, cuatro habitaciones amplias, baño intercalado, agua caliente, timbre eléctrico, cocina de gas, pantry, lavadero y cuarto de criados con servicio sanitario completo. Acera de la brisa. Informa: J. Barquín y Co., Muralla y Aguiar. Teléfono A-7858.
A-1 S-2821 22 Abril

SE ALQUILA una casita de sala, saleta, dos cuartos, comedor, baño intercalado su patio, en la calle de Pozos Dulces número 3, dos cuadras del paradero del Príncipe. Precio $25.00. Informes en la misma y en teléfono U-1590.
(A-1) 15036 21 Abril

SE ALQUILA, Crespo número 26, alto y bajo, juntos o separados, con sala, comedor, recibidor, 4 cuartos cada uno y servicios. Dueño: Manrique Núm. 113.
A-1 S-2832 19 Abril

SE ALQUILA, Aguiar 5 y 7, segundo piso. Precio de verdadera situación con una gran sala, comedor, 2 grandes cuartos, cocina de gas, servicio completo. Informes y llave: Cuartetes y Habana, bodega. Teléfono M-4844.
A-1 S-2831 4 Mayo

SE ALQUILA la casa Cárdenas 3. Sala, saleta, cinco habitaciones con balcón a Corrales, 75 pesos. Llaves e informes: Zulueta 36-G. Telf. A-9266.
A-1 14936 23 Abril

BERNAL 23. Se alquilan en 35 pesos estos modernos altos, 2 habitaciones. La llave e informes en los bajos.
A-1 15043 20 Abril

SE ALQUILA, moderna, altos de esquina. Trocadero 46, esquina Aguila. Informes Sala, Primelles y Santa Teresa. Teléfono I-7305.
A-1 14872 20 Abril

OFICIOS 86, SEGUNDO PISO

Frente a la Alameda de Paula. Se alquila este hermoso piso, compuesto de sala, saleta, cuatro habitaciones, servicios y cocina de gas. Precio módico. Informan en Oficios número 88, bajos, almacén de Manuel Muñoz y Co. Telf. A-1474.
A-1 13783 19 Abril

HABANA: Se alquila el tercer piso de la casa calle Mazón 31, frente al Parque Aguirre, que se compone de sala, comedor, tres cuartos, baño intercalado, cocina, servicios de criados. Precio: $55 mensuales. La llave en el primer piso.

HABANA: Se alquilan los altos de la casa O'Reilly 76, compuesta de sala, recibidor, tres cuartos, comedor, cuarto de baño, cocina y servicio de criados y dos cuartos en la azotea. Precio: $85.00 mensuales. La llave en los bajos.

PARA OFICINA: Precio reducido, se alquila en los altos de Empedrado 16, dos departamentos bien ventilados y con frente a la calle.

HABANA: Se alquilan los altos de la casa Habana, 3, con sala, dos cuartos, servicios sanitarios y cocina. Precio: 40 pesos mensuales. La llave en los bajos.

SEGUNDO PISO, altos de la casa Villegas 23 y 25, casi esquina a Empedrado, compuesta de sala, comedor, tres habitaciones, baño intercalado, cuarto y servicio de criados. La llave en el primer piso de la propia casa. Precio: $65.00. Informan Bufete de Arellano. Telfs. A-2218 y A-2478.
E-802 Indt. 1 Ab.

SE ALQUILA una amplia y fresca casa de una sola planta, propia para oficinas o academia a precio de situación, más detalles en la misma. Habana No. 28 esquina a Peña Pobre.
A-1 15057 20 Abril

SE ALQUILA un piso en Neptuno número 16 compuesto de 4 cuartos sala, recibidor, comedor y doble servicio sanitario. Informan en los bajos.
A-1 S-2793 19 Abril

CONSULADO 98 segundo piso, entre Colón y Trocadero, sala, comedor, 3 cuartos, baño, cuarto y servicio de criado, cocina de gas, agua abundante. La llave en el piso primero. Informan Habana No. 186. Teléfono M-1541.
A-1 S-2722 19 Abril

LOMA DE LA Universidad, calle Mazón 2 A, piso segundo esquina a Neptuno. Sala, tres cuartos, baño intercalado, comedor servicio criados, cocina de gas. Llaves San Lázaro y M, bodega. Informes Habana 186. Teléfono M-1541.
A-1 15072 20 Abril

VILLEGAS 126 bajos entre Sol y Luz casa moderna, tiene sala, tres cuartos, comedor, baño completo y cocina de gas. Informes Habana 186. Teléfono M-1541.
A-1 15073 20 Abril

SE ALQUILA los altos de Concordia 163 1|2, a la brisa, seis habitaciones, baño moderno con calentador. Llaves en la Botica. Informan J. No. 200. Tels. F-5012 y A-8665.
A-1 S-2861 19 Abril

BELASCOAIN 613 E

Se alquilan los altos modernos entre Figuras y Carmen, con sala, comedor, tres cuartos baño intercalado, cocina de gas, un cuarto y servicio en la azotea. La llave en la tienda. Informan Carlos Rodríguez. San Miguel 100.
A-1 14400 23 Abril

ALQUILO los mejores altos de Hornos 8, sala y 5 cuartos a una cuadra del Parque Maceo, entre Ppe. y Vapor. Tel. U-6916.
A-1 S-2763 25 Abril

SE ALQUILA el primer piso alto de la casa calle de Amistad número 94 compuesto de sala, recibidor, seis habitaciones, dos baños intercalados, gran hall, comedor al fondo, cuarto y servicio de criados, pantry y cocina. La llave en los bajos. Informa José Colmenares. A-9539.
A-1 15080 19 Abril

SE ALQUILA en Monserrate 145 un piso alto con sala, comedor y tres habitaciones; está situada frente a la nueva Estación de Policía, entre Dragones y Teniente Rey. Informan: Manzana de Gómez 240. Teléfono A-4893.
A-1 14009 21 Abril

A2. Vedado

VEDADO. Se alquilan los bajos de la casa calle 15 número 196, entre G y H, con todas comodidades. Razón: H número 138, esquina a 15. A-2 14847 19 Ab.

VEDADO. Se alquila una fresca y hermosa casa, con capacidad para boarding o para dos familias. Sala, comedor, pantry, ocho habitaciones de familia y cuatro de criados, dos portales cubiertos al frente, dos terrazas al fondo, cielo raso en toda la casa, garage para tres máquinas. Azotea con espléndida vista hasta el horizonte. Calle J número 135, entre Avenida Wilson y calle 15, a 50 metros del tranvía. Informan en Línea esquina a J. A-2 15629 28 Abril

VEDADO, CALLE 23

Entre J e I, casa Renacimiento Español, piso alto. Sala, saleta, hall, 4 habitaciones, precioso baño, comedor, pantry, cocina gas, cuarto servicio criados. Precio rebajado. A-2 15627 25 Abril

SE ALQUILA EN $60.00

Los modernos y frescos altos de la calle 12 número 25, entre 13 y 15, Vedado. La llave en los bajos. Informan en Cerrotela 94. A-2 15651 22 Abril

VEDADO, CALLE 15 número 483, entre 26 y 28. Se alquila casita con sala, dos cuartos, comedor, cocina y cuarto de baño, con agua caliente. Pintada en colores. Precio: $22. Informes Telf. F-1183.
A-2 15532 27 Abril

VEDADO, K, 195, fresca casita interior, portal, sala, comedor, 2 cuartos, cocina, baño, patio, $33.00. Informan en la misma de 1 a 5. A-2 15662 26 Abril

VEDADO. Se alquilan los altos de la casa calle A entre 27 y 29 Núm. 262. Cuatro dormitorios, garage y demás comodidades. Informan en 2 número 8, entre 9 y 11. F-1173. A-2 15672 23 Abril

VILLA ELENA, calle 21 número 24, entre K y L, de dos plantas y sótano. En los altos 5 habitaciones, una sala y dos baños. En los bajos 3 dormitorios, sala, comedor, un baño hermoso, cocina, pantry, dos cuartos para criados y terraza al frente. En el sótano garage para dos máquinas y local amplio para cuartos de chauffeur y demás servidumbre. Jardín, al frente y gran traspatio con frutales. La entrada para máquinas muy amplia. La llave en la misma. Informes: F-1047 y F-2040. A-2 15658 21 Abril

ALQUILO la casa 285 calle D, Vedado, entre 27 y 29, toda decorada, 4 habitaciones, 3 de criados, baño intercalado, garage 2 máquinas. Precio: $110. Informan: D 281. Telf. F-4670. Betancourt. A-2 15654 25 Abril

VEDADO. Se alquilan el bajo de la casa A y 29, a dos cuadras de la línea de 23 y a una de la de Marianao. Sala, comedor, tres habitaciones, baño intercalado, habitación y baño para sirvientes, cocina con entrada independiente, gran portal, jardín y patio. Alquiler módico. Informes: Telf. F-4878.
A-2 15631 28 Abril

SE ALQUILA en la calle 15, entre 18 y 20, Vedado, unos altos casa moderna construcción, muy fresca, compuesta de sala, comedor, dos cuartos grandes, baño moderno, cocina con gas o carbón. La llave en los bajos. Telf. F-2479.
A-2 S-2925 25 Abril

CASA AMUEBLADA en el Vedado, por 4 o 5 meses. 3 habitaciones, sala, comedor, jardín y baño con agua caliente. Tranvía en la puerta. Informes: F-5635. Precio de situación. A-2 S-2889 19 Abril.

CALZADA 134, bajos frescos y ventilados, compuestos de ocho amplias habitaciones, lujoso baño moderno. Sala, saleta, decorado comedor al fondo, doble servicio de criados, garage, patio y traspatio. Llave al frente. Telf. FO-1051.
A-2 15386 24 Abril

EN EL EDIFICIO Arcos, calle F, entre 19 y 21, Vedado. Se alquilan frescos y cómodos pisitos exteriores e interiores. Informan en el mismo. Preguntar por el Conserje, señor Fermín.
A-2 15397 20 Abril

SE ALQUILA en 19 número 243, entre E y F, Vedado, el piso alto, propio para personas de gusto. Informan en el fondo, en el Edificio Arcos. Preguntar por el Conserje, Sr. Fermín.
A-2 15396 20 Abril

SE ALQUILA la casa Baños entre 25 y 27, Vedado, acabada de reconstruir, propia para personas de gusto. Las llaves en la misma. Informan buefete Dr. Arcos. M-3741. A-2 15395 20 Abril

VEDADO. ALQUILAN altos, Calzada esquina a B. Sala, recibidor, comedor, 5 cuartos, cocina de carbón y calentador, cuarto servicio criados. Llave al lado. Informes: Baños 8-B. A-2 14889 22 Ab.

SE ALQUILAN espaciosos y ventilados altos y bajos, situados en la calle 8 entre 27 y Zapata, Vedado. Informan: teléfono M-8654. A-2 S-2835 21 Abril

VEDADO. 15 número 337, entre A y B, alquilo casa, jardín portal, sala, comedor, cuatro cuartos y demás comodidades. Llave al lado. A-2 15003 21 Ab.

SE ALQUILA Chalet moderno 4 cuartos familia, 2 de criado, garage, etc. Calle C, No. 229 entre 27 y 29. Informes F-1309. A-2 S-2881 19 Abril

SE ALQUILA amplia casa en N número 20, entre Línea y 17, Vedado, con jardín, portal sala, comedor, cuatro grandes habitaciones, baño completo, cocina y calentador de gas. Cuarto y servicios de criados. Informes: A-6420. La llave en la misma. A-2 15191 23 Abril

VEDADO. Se alquila en lo más fresco de la calle 27 una hermosa residencia de una sola planta para familia de gusto, con cinco cuartos, dos baños intercalados, garage, hermosa galería, cuarto y servicio de criados, un gran patio con árboles frutales. Informan 27 y B, bodega. A-2 15477 21 Abril

VEDADO. SE ALQUILA barato moderno fresco chalet, calle C número 225. Lo viven propietarios. Para verlo: de 9 a 11 a. m. A-2 15407 21 Abril

VEDADO, PRIMERA, entre B y C. Alquilase planta alta con balcón a la calle. Recibidor, sala, hall, cuatro cuartos, baño intercalado, cocina de gas, calentador, pantry, cuarto servicios de criados, con o sin garage. F-1288.
A-2 15365 21 Abril

EN EL PRINCIPIO del Vedado, acera de la sombra, se alquilan unos altos calle I No. 204 entre 21 y 23, con sala, tres habitaciones de 4 x 4, comedor, cocina de gas calentador y pasillo independiente. Informan en la misma. Precio 55 pesos. A-2 15483 19 Abril

GANGA se alquila toda la casa Trece número 25, entre 2 y 4, compuesta de 10 pisos, independientes con sala, saleta, tres habitaciones. Alquiler 70 pesos. Si hace contrato por un año o más se da un mes gratis. La llave en la bodega de 13 y 4. Informes: teléfonos A-4358, M-6263 altos botica Sarrá. A2 14926 19 Abril

CASITAS INDEPENDIENTES A $13

Vedado, a cuadra y media del tranvía de la calle 23. Portal, sala, cuarto, servicios sanitarios, patio todo independiente. Fiador o dos meses en fondo. Preguntar por Otero, bodega Las Mercedes, calle 26 y 27. Teléfono A-0883.
A-2 14734 26 Abril

SE ALQUILA casa amueblada 2 dormitorios y su baño en I No. 206 altos entre 21 y 23, precio económico. Informan en la misma o Bodega de I No. 209, Vedado. A-2 S-2904 20 Abril

ALQUILO casa Avenida de los Presidentes No. 254 entre 25 y 27, con portal, sala, 3 cuartos baño intercalado, comedor, cocina, cuarto y servicio de criado. Informan en la misma altos. A-2 S-2876 25 Abril

VEDADO. En $200. Se alquila la espléndida casa de una sola planta, calle M número 35, entre 19 y 21, con garage y demás comodidades. Informan: M número 37, bajos. Telf. F-5771. Se desocupa para fin de mes todo. Puede verse con permiso especial y conviniera las condiciones. A-2 S-2845 28 Abril

CALLE 10 No. 181, entre 17 y 19, Vedado; altos modernos, sala, tres cuartos, closets, hall, cocina de gas, baño intercalado completo, cuarto y servicio criados. Llave bodega esquina 17. Informan: M-2863, de noche F-2124.
A-2 S-2740 25 Abril

ENTRADA DEL VEDADO. Altos: 5 habitaciones, hall, dos baños, habitación criada, terraza frente fondo, garage, habitación chauffeur, habitación en la torre. $140.00. F-5885. J número 211, entre 21 y 23.
A-2 E-832 24 Abril

SE ALQUILA la hermosa casa situada en la calle Línea esquina a 12, en el Vedado, compuesta de portal, sala, comedor siete grandes cuartos, 2 baños para familia, 2 patios interiores, 3 cuartos para criados, baño para criados, cocina repostería y garage para 2 máquinas. Informan: teléfono F-1792.
(A-2) 15216 22 Abril

ALQUILO VEDADO, hermosos y frescos bajos calle 27, entre D y E núm. 94, jardín, portal, tres cuartos, baño completo, sala, saleta de comedor, cocina, cuarto y baño criados, traspatio. Precio $60.00 Llave bajo del lado. Informan F-1364.
A2 15260 19 Abril

SE ALQUILA en el Vedado una manzana de terreno situada en las calles 2 y 4, 11 y 13, con su casa en el centro de la misma con portales por los cuatro costados, espaciosas habitaciones y baños garage para varias máquinas. Informan: Manzana de Gómez 240. Telf. A-4893.
A-2 14007 21 Abril

EDIFICIO TAVEL, 21 Y C

Se alquilan casas con sala, comedor, cocina y baño con dos, tres y cuatro habitaciones; otra con sala, cuarto, cocina y baño. F-6252 y U-1710.
A-2 S-2521 1 Mayo.

A3. Cerro

SE ALQUILAN casitas independientes con sala, cuarto, cocina, servicios y patio $14 Magnolia pasaje Cagui, entre Buenos Aires y San Anonio, Cerro, informan al lado, fábrica de confituras.
A-3 15128 23 Abril

CERRO 458-B, casi esquina a Patria. Se alquila un piso bajo con portal, sala, comedor, dos habitaciones, cuarto de baño y cocina de gas. Alquiler módico. Informan en los altos. A-3 15366 21 Ab.

CERRO. SE alquilan los cómodos y baratos altos de la azotea de la casa Infanta esquina a Santa Teresa. Las llaves en la bodega Kamil.
A-3 15008 19 Abril

A4. Jesús del Monte

ALQUILO casa en Arango núm. 4, entre 10 de Octubre y Fomento con portal sala, tres cuartos, informan bodega 10 de Octubre y Municipio, teléfono X-2235.
A4 14901 20 Abril.

CALZADA DE Jesús del Monte 463, hermosa casa (una cuadra Reparto Chaple) esquina Altarriba, frescos altos para numerosa familia. Recibidor, sala, 7 habitaciones y 2 baños completos intercalados, comedor al fondo, pantry, cocina, cuarto y servicio criados. Garage con cuarto chauffeur y servicio. $120. En la misma informan, de 1 a 4.
A-4 15663 26 Abril

CASI REGALADAS, 12 y 14 pesos, Serafines 83, entre Vega y Flores. Alquilo casitas independientes de mamposteria y pisos mosaicos, 2 habitaciones, patio, cocina, servicios y luz. Informan: departamento 21. Teléfono A-3970.
A-4 15616 26 Abril

SE ALQUILA casita Mangos 3-B, interior número 1, en 15 pesos. Teléfono I-1672. A-4 15519 20 Abril

SE ALQUILAN los bajos de Jesús del Monte 409, con sala, recibidor, comedor y 6 habitaciones y baño completo. Precio: $75.00. Informan en los altos. Telf. I-2393. (A-4) S-2916 20 Ab.

CALZADA DE Jesús del Monte 465, Se alquilan altos y bajos independientes, de moderna construcción. La llave en el número 420. Informes: F-3033.
A-4 15431 22 Abril

ALQUILO, 35 pesos, los altos calle Pasaje Norte 7, a una cuadra del carro de Santos Suárez. Sala, comedor, tres cuartos, baño intercalado. I-2486.
A-4 15426 19 Abril

EN 20 PESOS alquilo casita y en 11 pesos otro, saloncito puerta calle y portal. La casa independiente: sala, dos cuartos, cocina y patio, no es pasaje. Ensenada esquina a Rodríguez, dos cuadras de Toyo. Teléfono I-4369.
A-4 15418 19 Abril

ALQUILO, 60 pesos, los altos más frescos de Santos Suárez, con frente a tres calles. Correa, Durege y General Lee. Sala, saleta y cuatro cuartos. I-2486.
A-4 15424 19 Abril

A5. Vibora y A. Apolo

ESTRADA PALMA

Y Juan Bruno Zayas, alquilo altos modernos, recién construidos, con sala, recibidor, hall, cinco habitaciones, dos baños, comedor, cuarto de criado, cocina y garage. La llave en el chalet verde de la esquina. Informan: Telf. I-5916.
A-5 S-2893 20 Abril

SE ALQUILA. Sala, comedor, dos cuartos, baño intercalado, patio, servicios etc. Veinte pesos. Lacret 7, entre Juan Delgado y Goicuría. A-5 15503 20 Ab.

ALQUILO, casa con portal, sala, saleta, 3 habitaciones cocina y servicios, patio y hermoso traspatio. Armas núm. 49 entre Concepción y Dolores, Vibora, el interior es forro doble de tabloncillo, precio $30. Informan enfrente. U-5246.
A-5 15473 19 Abril

CASITAS HERMOSAS y nuevas con portal, 2 grandes departamentos, buena cocina, servicio y patio $20. Dolores y Diez, Lawton. Teléfono M-7233.
A-5 15343 26 Abril

SE ALQUILA la casa Josefina número 10, con sala, comedor, 3 habitaciones, servicio y cocina. Informan: Josefina número 32. A-5 S-2822 22 Abril

SE ALQUILAN los cómodos y frescos altos de Estrada Palma 58. Punto inmejorable. Llaves e informes en los bajos. A-5 15637 23 Abril

SE ALQUILA, Libertad 42, entre Mayía Rodríguez y Goicuría, una casa compuesta jardín, portal, sala, saleta, 2 habitaciones, baño y cocina. Informan en el 46. A-5 S-2946 23 Abril

ALQUILO, $14 con luz, casitas interiores dos departamentos, cocina, baño independiente, Armas 58, frente al parque Lawton, una cuadra tranvías y guaguas.
A-5 15649 28 Abril

LAWTON, San Anastasio 70, entre San Francisco y Concepción, sala, saleta, 4 cuartos, comedor, baño, cocina, servicio criado. $55.00. Llave al lado.
A-5 15661 26 Abril

LAWTON. SE alquila la casa calle Novena número 19, entre San Francisco y Avenida Acosta. Tiene jardín, portal, sala, saleta, cinco cuartos, baño moderno intercalado, comedor, cocina, agua fría y caliente, galería, garage, traspatio, dos tanques de mil litros cada uno. Muy fresca y ventilada. Puede verse a todas horas. Informan: Telf. F-3858.
A-5 15635 21 Abril

SE ALQUILA la casa calle de Encarnación 43 B, se compone de jardín, portal, sala, dos cuartos, baño comedor y cocina, patio y traspatio, llave en los altos. Informan General Lee 12, Vibora.
A-5 15272 20 Abril

CALZADA de la Víbora, esq. a Genaro Sánchez, frente al paradero de la Habana Central, se alquila un piso alto con sala, hall, dos cuartos, terraza, calentador y servicios. La llave en la misma. Informes A-6420. A-5 15190 22 Abril

SE ALQUILA en Calzada de Jesús del Monte 508-Bis, casi esquina a Milagros, con sala, comedor, tres cuartos, patio servicios y azotea. La llave en la ferretería. Informes: A-6420.
A-5 15196 22 Abril

VIBORA, Milagros 60 cerca de la Calzada se alquila por $40.00 sala, comedor 3 cuartos y cocina, patio y servicio. Informes F-5668.
A-5 S-2850 23 Abril

SE ALQUILA en la Víbora, fresca casa. Sala, saleta, 4 habitaciones y baño, cuarto de criado con baño y garage. Pedro Consuegra No. 17, entre 1a. y 2a. Alquiler: 65 pesos. A-5 S-2778 19 Abril

ALQUILO FRESCA y ventilada casa, Vista Alegre 12, entre Buenaventura y San Lázaro. Portal, sala, recibidor, tres cuartos, servicios completos, comedor, cocina gas, cuarto y servicio criado y garage. Llave bodega. Informan: San Mariano 39. I-6071. A-5 14722 21 Abril

POR SOLO 30 pesos se alquilan los cómodos altos de Cortina 42, entre Santa Catalina y Milagros, a media cuadra de la línea de Santos Suárez. Ventilación por todas partes y agua abundante. Véalos. A-5 14982 23 Abril

A6. Luyanó

SE ALQUILA en Guasabacoa esquina a Concha, pisos altos modernos, desde 28 pesos. Tienen tres habitaciones, sala, cocina y buen baño. Informan: Manzana de Gómez 240. Teléfono A-4893.
A-6 14008 21 Abril

ATENCION

Acabada de fabricar se alquila la espléndida y ventilada casa de Segunda 27-A, Reparto Rosalía, con servicios modernos, agua abundante en dos departamentos, juntos o separados. Informan Segunda y Miranda, bodega. Telf. X-2387. A todas horas, y M-6181, de 6 a 12 a. m. Pedro. A-6 15541 23 Abril

A8. Marianao

CASITA, EN $16.

Cueto y Enna, Luyanó, alta, con dos balcones, sala, habitación y servicios. Informan en la misma teléfono M-4663. Con luz. A6 15248 20 Abril

DELICIOSO, para verano, chalecito propio para matrimorio en lo más céntrico de Almendares. Teléfono I-7780.
A-8 15551 21 Abril

ALTURAS de Almendares, lo mejor. Avenida de los Aliados 23, alquilo hermosa residencia con o sin muebles. Informes en la misma.
(A-8) 15491 21 Abril

ALQUILO casa 7a. esquina 6a. Reparto La Sierra, frente al Parque. Jardín, portal, sala, comedor, bajos. Cinco habitaciones, dos baños altos. Garage cuarto de chauffeur. Llave otra esquina. Informan F-5495. Precio 100 pesos.
A-8 15458 26 Abril

SE ALQUILA Casa Quinta en Buenavista frente a la Estación del tranvía, con sala, antesala, comedor, 5 habitaciones y 2 baños en el piso bajo y 3 habitaciones y un baño en el piso alto. Cocina, repostería, cuartos de criados y garage. Para informes, teléfono FO-1888 de 8.00 a 12.00 a. m.
A-8 15287 25 Abril

ALTURAS DE ALMENDARES

Se alquila en este reparto de residencias, hermoso y moderno Chalet, de dos plantas, con todas las comodidades deseables. Avda. de los Aliados 35, llaves en Avda. de la Paz No. 35. Informan F-3066.
A-8 15254 22 Abril

SE ALQUILA o se vende el chalet O'Brien en calle 8 entre Quinta Avenida y Línea. Reparto Miramar. Completamente amueblada. Dos pisos y garage doble. Ocupada en el invierno pasado por la familia de Mr. Flynn del Hipódromo. Puede verse 1.30 a 5 p. m.
A-8 14886 22 Abril

BUEN RETIRO, MARIANAO

Se alquila la casa San Jacinto entre Infanta y Steinhart. Con jardín, portal, sala, saleta, tres cuartos, comedor, cocina y baño patio y traspatio y garage, precio $45.00, las llaves en la Bodega. Informan A-5011.
(A-8) 13986 30 Abril

A10. Casas de Apartamentos

EDIFICIO AGUIAR, Industria 72-1|2, entre Animas y Trocadero. Modernos apartamentos de dos habitaciones y baño completo en cada apartamento, luz, limpieza. Teléfono, agua caliente y ascensor a todas horas. De 40 a 50 pesos.
A-10 14286 7 Mayo

EDIFICIO ARBOS. Se alquilan apartamentos de sala, cuarto, cocina, baño, luz y elevador día y noche.

TELEFONOS A-3333 A-1014

ANUNCIOS CLASIFICADOS DEL DIARIO DE LA MARINA

TELEFONOS A-3333 A-1014

SE VENDEN varias casas en la Habana bien situadas, precios de situación, informan Corrales No. 112, de 2 a 5 p. m. Pregunten Sr. García.
D-1 15446 19 Abril

GANGA. Se vende hermosa propiedad compuesta de la casa principal seguida de gran pasaje y 600 metros terreno. Informan I-2518.
D-1 15286 14 Mayo

SE VENDE en la Víbora, Avenida de Estrada Palma, chalet de dos plantas esquina de sombra, a una cuadra de la Calzada. Informan Estrada Palma 14.
D-1 15208 25 Abril

VENDO un hermoso chalet o lo cambio por terreno en lo mejor de la Víbora. También admito un auto que no pase de 3.500 pesos o finca vieja. Informes Amistad 136. García. Tel. M-7136.
(D-1) S-2767 25 Abril

SE VENDEN: la casilla Núm. 20 y una cuarta parte de la 19, situadas en la Plaza del Vapor, por Reina, casi esquina a Galiano, conjuntamente o solo la 20. Precio definitivo: $16.000 y $4.000 oro americano, respectivamente, libres y sin mediación de corredor. Informan: teléfono I-2547.
D-1 14258 19 Abril

VENDO o cambio la esquina de Novena y Dolores. Víbora dos establecimientos una magnífica casa y una accesoria doy la diferencia en efectivo. El dueño en la misma.
(D1) 13821 19 Abril.

SE VENDEN sin intervención de corredor las modernas casas de dos plantas Pérez 11 y 13, entre Concha y Juana Alonso: están pintadas de verde. I-2484.
D-1 R-1181 Indf. 5 Jul.

D2. Solares

VENDO TERRENO

de más porvenir, frente del Maine, solo o con la casa, propio para suntuoso palacio particular u hotel suntuoso; fíjense millonarios de gusto que pueden tener su palacio situado en lo mejor del mundo, sin disputa, o financieros que quieran hacer buen negocio. Informa su dueño, Antonio García Mon. Vedado, 19 y M.
(D-2) 13918 6 Mayo

SE VENDE. Se vende un hermoso solar en la calle J entre entre Línea y la calle 13, Vedado. Informan en Lealtad 99. Teléfono U-4686.
D-2 15633-34 8 Mayo

SOLAR en $2,200 con una medida de 10x45, situado calle 14 entre E y D, Reparto Almendares, dueño FO-2188.
D-2 15610 20 Abril

EN EL REPARTO Lawton, vendo la acción de un solar. Mide 412 varas con una casa fabricada. Tiene jardín al frente. Calle de Concepción entre 18 y 19, letra B. Informan al lado, de 1 a 4.
D-2 15556 21 Abril

REGALO SOLAR esquina, calle 16 y Dolores: zapatas corridas, una cuadra Concepción, Víbora, 40 varas frente, 21 fondo, tranvías. $6 vara. $2.000 contado, resto $10 mensuales. 6x100 interés. Teléfono I-2576.
D-2 15337 20 Abril

VIBORA, VALIOSO solar, Avenida Concepción entre Armas y Porvenir, 10 por 50 metros a $9; otro igual situación con frente Dolores, $7. Dueño Sierra, Estrada Palma 9. I-1812.
D-2 15538 20 Ab.

SE VENDE un hermoso solar en la calle Línea entre J e I, Vedado. Informan en Lealtad 99. Teléfono U-4686.
D-2 14646 30 Abril

SE VENDE un solar en las Alturas del Río Almendares, Avenida del Parque. Se da barato. Telf. FO-2766.
D-2 15334 21 Abril

SE VENDE solar frente a 5a. Avenida, Reparto Buenavista, entre 4 y 5. Mide 12.50 metros por 40 metros. Telf. A-2735.
D-2 15403 23 Abril

VENDO ESQUINA BARATA

En Buenavista, mide 23.58x26.52. Precio a $.350 la vara, con agua, luz, teléfono, guaguas y tranvías de Playa. Dueño: teléfono FO-2526.
(D-2) 15389 19 Ab.

EN EL REPARTO Palatino cédese el contrato del solar que linda con la nave Cuba. Se da barato la parte que hay pagada. Félix Suárez, "La Casa Grande".
(D-2) 15044 19 Abril

SE VENDE solar 500 metros de terreno y casa de madera en el mismo barrio "Los Angeles", Marianao. Informan y tratan, Apodaca 22.
D-2 14526 19 Abril

SOLAR EN Estrada Palma, contiguos al de la esquina de Bruno Zayas, 10x40 metros. Se da barato, a pagar en plazos cómodos. Teléfono M-3177.
D-2 14455 19 Abril

A 200 METROS DE INFANTA

Nueve mil varas, con chucho de ferrocarril, otros lotes a 50 y 100 metros de Infanta Facilidades pago. Informa Tavel. F-6252 y U-1710.
D-2 S-2522 1 Mayo.

MIRAMAR

Uno de los solares mejor situado de este reparto, se vende, acera de la sombra. Informa su dueño: Telf. FO-1550.
(D-2) S-2937 21 Abril

SE VENDE un solar en lo mejor de la Víbora. Tiene fabricados 2 cuartos de mampostería. Mide 412 varas. Se dan facilidades de pago. Informes: teléfono A-0425.
D-2 15641 23 Abril

¡MAGNIFICA OPORTUNIDAD! EN 23, VEDADO

Le vendo de $10 a $13 vara la medida que usted solicite, también en las calles 20, 21, 22, 24 y 26, con grandes facilidades de pago. Informa su dueño: Dr. Aranda y M. Sañudo, Mercaderes 9, Depto. 3, de 10 a 12 a. m. Teléfono M-6173.
D-2 E-223, Indf. 26 Enero

D3. Establecimientos

SE CEDE el contrato de 4 años de la vidriera de tabacos, cigarros, billetes de Lotería, está bien surtida de todo. Reina 121, café.
(D-3) 15617 21 Abril

ATENCION

Por no poder atender se vende o se liquida loocería. Máximo Gómez 280. Se alquila local con contrato 5 años, muy barato.
D-3 15561 21 Abril

OJO, BODEGUEROS

Se vende bodega, Vedado, por no ser del giro el dueño. Se da barata, propia para principiantes que quieran trabajar y ganar mucho dinero. Informan: M-7611. Gradaille.
D-3 15361 21 Abril

SE VENDE una carnicería en 500 pesos. Vende 70 kilos carne de pecho, buen contrato, poco alquiler. Informan: Guasimal y Guantánamo, guaguas Los Unidos.
D-3 15655 21 Abril

GRAN OPORTUNIDAD. Se vende una Vidriera en 600 xx, vende 18 a 20. Dirijanse a San Ignacio y Jesús María, lechería, de 12 a 2. Preguntar por López.
D-3 15252 20 Abril

BODEGA EN GANGA

Tengo dos, necesito vender una, por no poder atenderla. La doy barata, con facilidades de pago, a tasación, pero contado. Oportunidad como esta se encuentran pocas. Antonio Roselé. Animas 190, bajos.
D-3 15419 24 Abril

SE VENDE una vidriera de tabacos muy barata por tener otro negocio. Informan en Teniente Rey y Aguiar.
D-3 15166 20 Abril

BUEN NEGOCIO, se cede una vidriera de tabacos y cigarros, alquiler y contrato según convenio, también una buena fonda. Informan Café Arena Vedado, Avenida de Wilson y 13. Sr. Menéndez.
D-3 S-2359 22 Abril

POR NO PODERLO atender vendo kiosko cantina barato, bien situado, poco alquiler, su dinero está garantizado. Inmejorables condiciones. Informan: Sr. Marcos, Edificio Larrea, departamento 232. Aguiar y Empedrado.
D-3 15330 24 Abril

SE VENDE EN EL mejor punto de la Habana un hotel con 25 años de establecido; o se solicita un socio para ampliación del negocio para cabaret y barra. Industria 136, frente a Campoamor. Sólo trato con persona solvente y seria.
D-3 15376 24 Abril

VENDO tostadero de café y dulcería en $5.000, venta mostrador diario $70. Informan señor Chao, Jesús del Monte 515 moderno.
D-3 S-2758 25 Abril

VENDO la mejor lechería de la Habana en 3.500 pesos, venta diaria 50 pesos. Informes Amistad 136 Café, García.
D-3 S-2768 25 Abril

VENDO una gran panadería lo mejor de la Habana en 3.500 pesos, deja 15 pesos diarios, tiene horno continuo, maquinaria nueva. Informes Amistad 136. Café, García.
D-3 S-2766 25 Abril

VENDO una gran Bodega con 2,000 de contado y el resto a plazos. Informes Amistad 136, García, Café.
D-3 S-2765 25 Abril

VENDO o cambio por Bodega una casa de dos plantas en la Habana. Informes Amistad 136. García, Café.
(D-3) S-2764 25 Abril

SE VENDE una buena fonda y café con 40 abonados por no poderla atender su dueño. Informan y tratan en Apodaca 22.
D-3 14528 19 Abril

VIDRIERA de tabacos, quincalla, billetes, vendo en lo mejor de la Habana por atender otro negocio, buen contrato, fácil pago. Informan: Muralla No. 103 segundo piso, de 7 a 8 y de 12 a 2 S. Lizondo.
D3 S2621 19 Abril.

D4. Automóviles y Accs.

SE VENDE un magnífico Packard. Cinco mil kilómetros andados. Carrocería de lujo trivoli, cinco gomas nuevas. Se dá en la cuarta parte de su valor. Informa Enrique Padilla Infanta 8. Telf. U-7267
J. I. R

VENDO CABRIOLET Coupé, Ford, cuatro pasajeros, último modelo, completamente nuevo (solo un mes de uso) con chapa de circulación para este año y póliza de seguro por un año, con 700 pesos. Informa M. C. García. Telf. A-0342.
D-4 S-2945 23 Abril

SE VENDE un magnífico automóvil marca Nash, cinco pasajeros, de 16 cilindros, cerrado, 4 puertas, cinco gomas nuevas, acabado de pintar a Duco, chapa particular. Se da en 800 pesos. Para más informes: Infanta número 8 esquina a San Lázaro. Telf. U-7367.
D-4 15613 26 Abril

EN VERDADERA ganga un automóvil Dodge de cuatro cilindros, está como nuevo. Para verlo en la bodega de 23 y G, Vedado.
D-4 15669 23 Abril

VENDO UN magnífico camioncito Ford, carrocería abierta de majagua, cuatro gomas casi nuevas; lo doy muy barato por no necesitarlo. Puede verse en Real número 13, Arroyo Arenas.
D-4 14306 23 Abril

GANGA, SE VENDE BUICK DEL 27

Ligero y uno Canadá y un Chrysler de 7 pasajeros. Urge venta por no poderlos atender. Para verlos: San José número 128, garage.
D-4 S-2894 19 Abril

VENDO UN Elka de 7 pasajeros, en muy buen estado. Precio: L500. Informan: Barcelona número 3, garage. 4 gomas nuevas.
D-4 15515 20 Abril.

SE VENDE una cuña Ford, del 27. Tiene chapa, se da muy barata. Informan: Cerro número 845. Telf. I-6356.
D-4 S-2906 20 Abril

WHIPPET

Tipo Coach, de paquete, gomas nuevas, chapa particular, flamante. San Lázaro No. 297.
D-4 E-902 22 Abril

FOR EMBARCAR su dueño vende un Hudson de 7 pasajeros con fuelle, vestidura, acumulador y una goma de repuesto, pintura fábrica, todo nuevo $150. I-5732 garage San Indalecio y Enamorados.
D-4 15600 20 Abril

SE VENDE UNA cuña Bugate en 150 pesos. Informes: Enrique Villamelón 181. Garage Concordia. Telf. U-3404.
D-4 15640 21 Abril

VENDO CHRYSLER 62, está como nuevo, facilidades de pago; acepto Chevrolet en cambio. Véalo en Vives 135, garage.
D-4 15540 23 Abril

UNA OPORTUNIDAD. Vendo camión 2 toneladas, gomas nuevas, perfecto estado propio para reparto. Véalo en San José, 2.
D4 15223 20 Abril

BUICK. Se vende en 275 pesos uno, tipo touring, siete pasajeros, en muy buen estado, con cinco ruedas. Garage Santiago. Calle Santiago, número 10 y 12.
D4 15225 23 Abril

VENDO

un auto Packard de 8 cilindros, 7 pasajeros y un Buick de 7 pasajeros tipo Packard. Morro 5 A. Garage Doval.
D-4 S-2314 21 Abril

POR NO necesitarlo vendo un camión de Tintorería todo nuevo, $220.00 puede verse en el garage Santa Emilia 11 y 13. Para más informes Santa Emilia 114.
D-4 S-2882 21 Abril

VENDO motocicleta Harley Davidson del 27, con alumbrado eléctrico y side-car a toda garantía. Informan calle 25 número 223 entre H y G, Bodega. Teléfono F-6175.
D-4 15459 21 Abril

SE DESEA vender un Hudson en muy buenas condiciones de casa particular, muy barato. San José entre Belascoain y Gervasio. Garage.
D-4 15467 19 Abril

VENDO para vidriera tabacos, cigarros, un punto inmejorable. Hay café y es buen negocio. Monte y Antón Recio Café, informan. Benito.
D-4 15496 20 Abril

SE VENDE un carro con mulo, nuevo, para reparto de pan, café o leche en Zaldo No. 27, Panadería, teléfono U-2203. Barato se vende.
D-4 15312 20 Abril

SE VENDE una cuña "Ford" del 27 en perfectas condiciones. Verla y tratar en Apodaca 22.
D-4 14527 19 Abril

GUAGUA Chevrolet gomas sobre medida, reloj cojines, cortinas de corredera, pintura, acumulador, todo nuevo. $700. Vería Autobús Amaro, la número 3. Informan Manrique 127.
D-4 15265 24 Abril

CADILLAC

Se vende uno cerrado y con motor espléndido. Informan: calle Habana número 82. Teléfono A-2474.
D-4 S-2837 21 Abril

AUTOS DE USO. GANGAS PARA ESTA SEMANA

Coach "Star" 6 cilindros, gomas buenas, dos nuevas, acabado de pintar.
Sedan "Pontiac", vestidura de cuero, flamante.
Dodge Turismo 1926, en perfectas condiciones.
Chevrolet turismo, 1927, está trabajando, gomas nuevas.
Estrella 6 cilindros acabado de pintar, gomas buenas, fuelle nuevo para el alquiler.
Camioncito de reparto en Chassis, ¾ tonelada, Motor Continental. De paquete.
Rugby último modela tipo Touring en perfectas condiciones.

FRANK L. GETMAN.
San Lázaro No. 297
D-4 E-854 19 Abril

AVISO

Se vende un camión Dodge muy barato, Concepción esquina a 16. Lawton.
D4 E-851 19 Abril

SE VENDE

Automóvil Rolls Royce o se cambia por una propiedad bien situada. Informan Morro 5 A. Sr. Doval.
D-4 S-2316 21 Abril

CHRYSLER

Coach de 5 pasajeros, último modelo completamente nuevo, se vende por tener que ausentarse su dueño. Véalo Sr. Doval, Morro 5 A.
D-4 S-2315 21 Abril

D5. Maquinaria y Accs.

ALMACEN. Existencias constantes de calderas, donkeys de vapor, bombas, motores, romanas diversos tamaños, arados, desgranadoras, tuberías, fluses acero para calderas etc. Basterrechea Hermanos. Lamparilla 9. Telf. A-2950. Habana.
(D-5) 11879 20 Sep.

VENDO barato, por dedicarme otro negocio, maquinaria carpintería con motor alemán petróleo. Todo en perfecto estado y funcionando. Puede verse todas horas. Informes: teléfono FO-2737.
D-5 15078 21 Abril

PANADEROS. Se vende una galletera con sus accesorios, una sobadora, un motor de 8 HP. una pesa Detroit, un molino universal, una báscula Standard, una bomba para gasolina E 126, un motor de gasolina "Monarch" con magneto, un dinamo triple 10 HP. Se pueden ver y tratar en Apodaca 22.
D-5 14525 19 Abril

OCASION vendo sierra circular armazón de madera, está trabajando por estorbarme la doy en $45.00. Véala San José 113. Carpintería.
D-5 15560 19 Abril

MOTOR petróleo 3 HP. nuevo calderas vapor 4, 10, 12, 100 HP. Máquina vapor 6 HP. Generadores autógena, bomba 1 1/4 x 1 con motor eléctrico, 2 tanques 10.000 otros 600, 900, 1,400 galones 20 carrocerías "Ford" nuevas para volteo y fijas. Máquinas lavar y taponar botellas. Donk 2 x 1 1/2. Taladro 20". Cristina 18. Teléfono A-1749.
D-5 15421 19 Abril

VENTA DE CALDEROS DE LINOTIPO

Habiendo equipado el DIARIO DE LA MARINA todos sus linotipos con calderos eléctricos, se desean vender los de gas, que han venido funcionando hasta ahora con excelentes resultados. Estos aparatos están en magníficas condiciones y tienen boquilla de tornillo, lo que demuestra que son modernos. Informes: Sr. EUGENIO SOLER, Departamento de Linotipos del DIARIO DE LA MARINA, de 7 a 10 p. m.
D-5 E-1654 Indf. 5 Ag.

D6. Muebles y Prendas

MALETAS Y BAULES

Se liquida una gran existencia a precios baratísimos. "La Nacional", Villegas 93. Teléfono A-9915.
(D-6) 14816 21 Abril

EN $80.00 JUEGO de comedor, color caoba, con cristales y bronces. Fiamante. Informan: U-5687.
D-6 15545 21 Ab.

LIQUIDACION DE MUEBLES

Escaparates a $9; lunas a $25; coquetas a $12; mesas de noche a $4; aparadores a $10; vitrinas a $20; mesas redondas a $7; juegos de cuartos a $65; de sala $70; comedor a $80; camas de hierro a $8; máquinas de Singer, victrolas a $10; sillas y sillones, paravanes y violines, sillones de niños, mesas de centro, libreros, muebles de todas clases, finos y corrientes. Nota: Compramos y cambiamos muebles. "El Pensamiento, Sol 93, entre Aguacate y Villegas. Teléfono A-4518.
(D-6) S-2917 3 Mayo.

MAQUINAS "Underwood" con ligerísimo uso por haber desbaratado mi oficina. Regalo dos con urgencia: 40 y 60 pesos. Amistad y Barcelona, en la misma esquina, garage.
D-6 15664 27 Abril

SE VENDEN los muebles de la casa Estrella 29 y 31, altos, departamento 3. Telf. M-9203.
D-6 S-2940 21 Ab.

CAJA MITAD valor. Registradora National, eléctrica, poco uso. Detalla y totaliza 8 gavetas. Recibido, pagado y total. Belascoain 32, Sección H.
D-6 15390 19 Abril

SE VENDE por embarcar, elegante juego de cuarto de caoba con bronce, así como un piano pianola Waters, todo en buen estado y bajo precio. Informes 21, número 26 altos.
D-6 S-2874 22 Abril

COMPRE SUS MUEBLES EN "LA CASA GOMEZ"

Y estará complacido, la calidad de nuestros muebles es lo que nos recomienda háganos una sola compra y no dejará de ser nuestro cliente. Ventas al contado y a plazos con gran facilidad de pago y admitimos sus muebles usados en cambio como fondo, visítenos y ahorrará dinero. Neptuno 258 esquina a Espada. Teléfono U-4490. Visite nuestra exposición en San Rafael 127 entre Gervasio y Belascoain. U-2969.
D-6 13171 30 Abril

"LA ESPECIAL"

La mueblería más grande y mayor surtido de toda la República. Salón de exposición y ventas. Neptuno número 159, entre Escobar y Gervasio. Muebles fabricados y exportados para el gusto más refinado. En "La Especial" pueden adquirir muebles a plazos y en alquiler. Hay juegos de cuarto en caoba de tres cuerpos, con filete de bronce; juegos idem esmaltados en dos tonos policromados y decorados en todos colores; juegos de caoba y bronce; juegos de señoritas esmaltados, policromados y decorados. Juegos de comedor estilo "Renacimiento", idem estilo Adams, idem inglés, idem con filetes en todos estilos y a todos precios. Juegos de sala estilo Luís XVI decorados y con gobelinos; juegos esmaltados y policromados de todos precios. Juegos de sala con filete de bronce muy finos; idem en otros estilos, juegos de recibidor, tapizados y de rejilla a todos precios. También los hay de mimbre de todos estilos y precios; mesas escritorios de todos tamaños; libreros de dos y tres hojas; sillas giratorias, juegos de oficina. Neveras de todos estilos y tamaños. Juegos de niños y esmaltados Chaise Long tapizadas y de mimbre. Lámparas de pie muy finas y muy baratas, idem de sala, saleta, cuarto y comedor, reloj de pared; idem de pie. Espejos dorados, idem vitrinas, sillones de portal de todos estilos, sillas de coche, idem de colegios, sillas de tijera, paravanes, alfombras, de sala, saleta y cuarto, maceteros de todos estilosy precios, camas de hierro y camitas de niños desde la más barata a la mas fina. Sombrereras, perchas de arbol, cestos de ropa, fiambreras finas y corrientes, sillones de niños de caoba y mimzre. En piezas sueltas: escaparates de lunas, idem sin luna, camas, coquetas, cómodas, chifonierr, chifo-Rober; mesas de noche,, aparadores, auxiliares, vitrinas; mesas de corredéras, mesas de máquinas, mesas de teléfono y sillería de toda clase y otros muchos articulos que no se detallan aquí. Fíjese bien que "La Especial" le hace a usted cualquier juego o muebles de encargo sin que tenga que hacer anticipo alguno. Hacemos ventas para el campo sin cobrar embalaje; damos facilidades de pago guardando la más absoluta reserva. También alquilamos muebles desde la más humilde cama de hierro hasta una lujosa residencia. Haga una visita a esta acreditada casa y saldrá complacido por su mercancía exquisita y sus precios ínfimos. No se confunda.

"LA ESPECIAL"

Neptuno número 159, entre Escobar y Gervasio. Teléfono U-5620 y Apartado número 2291.
D-6 S-2529 1 Mayo.

SE VENDE a particulares un buen juego de comedor muy barato. Calle 2 y Calzada. Informan en la Carnicería.
(D-6) 14861-71 20 Abril

VENDO de ocasión magnífica Caja de Caudales Mosler, 2 puertas, perfecto estado puede verse todas horas. San José 2.
D6 15224 20 Abril

PARA OFICINAS Y DE OCASION

Bufetes planos y de cornisa. Archivos, cajas archivos, máquinas de escribir. La Hispano Cuba. Villegas, 6. Losada. A-8054.

DINERO

No reparamos intereses. Préstamos sobre alhajas y objetos de valor.
LA HISPANO CUBA
Villegas 6, por Avenida de Bélgica, antes Monserrate. Teléfono A-8054.

DE OFICINAS

Compro. A-8054. Bufetes planos y de cortinas. Archivos, cajas archivos, libreros, máquinas de escribir. La Hispano Cuba. Losada. Villegas, 6. A-8054.
D-6 E-317 Indf.

MUEBLES

Fabricamos o importamos para el gusto más refinado. Pueden adquirirse a plazos y en alquiler en el almacén importador de muebles y casa de préstamos "La Nueva Especial", Neptuno Núm. 191 y 193 Teléfono U-5016, al lado del café "El Siglo XX". Nota:—Las ventas para el campo no pagan envases
D-6 S-2528 1 Mayo

MAQUINA de escribir se vende 11 pesos; por no necesitarla. Aguiar 2o. piso. García. Aguiar 122.
D-6 15457 19 Abril

BAULES Y MALETAS

A precio de ocasión. "El Encanto", casa de préstamos, Compostela y Luz. Teléfono A-2545.
(D-6) S-2898 21 Abril

MUEBLES EN GANGA

Gran surtido en juegos completos y piezas sueltas, juegos de cuarto, 70 pesos; comedor 75 pesos; sala o recibidor, 45 pesos; camas a 7 pesos; cómodas 10 pesos; seis sillas y dos sillones 15 pesos; sillas sueltas a $1.50; sillones $2.50; mesas correderas 6 pesos y otros que no se detallan a los precios mencionados. También se cambian y compran en
"LA PRINCESA"
San Rafael 107. Teléfono A-6926.
D-6 2777 Indf. 1 Dic.

ARREGLE SUS MUEBLES

Reparación de muebles en general, no venda ni cambie sus muebles, nosotros se los reformamos y dejamos nuevos de paquete. Esmaltamos, barnizamos y tapizamos en todos estilos. Especialidad en mimbres recogiendo su juego hoy, se lo entregamos listo pasado mañana, un trabajo perfecto pues tenemos máquina de pintar. Hospital 25 A Tel. U-4424.
D-6 14078 5 Mayo

LIQUIDACION DE MUEBLES

"La Casa Durán" Angeles 84 próximo a Gloria. Teléfono M-8175. Escaparates desde $8.00. con lunas desde $18.00; coquetas desde $10.00. Aparadores desde $6.00, mesas correderas, desde $6.00; de noche desde $3.00; Espejo y consola desde $10.00; seis sillas y 2 sillones caoba desde $18; americanas desde $15.00; Juegos de cuarto marquetería, desde $55.00. De comedor $55. De sala desde $35.00. Vendemos muebles sueltos, a plazos y contado. Alquilamos, damos facilidades de pago. Compramos muebles usados y se los tomamos en fondo. Para el campo embalaje gratis.
D-6 14074 6 Mayo

SE ARREGLAN MUEBLES "EL ARTE"

Taller de reparación y reconstrucción de muebles, envases y embarques. Especialidad en pinturas, barnices y tapicería. Calle I número 9, casi esq. a Calzada. Tel. F-2312.
D-6 S-2707 8 Mayo

LAMPARAS EN GANGA

Se vende una lámpara de sala de bacarat, muy fina, en $300.00. — Una lámpara de comedor. Una lámpara de pie de bronce, en $100, mármol de Verona, en $80.00. Puede verse en la Casa Vilaplana. O'Reilly y Villegas. q
D-6 E- Indif. 1 En.

"LA NUEVA ARGENTINA"

Casa de Préstamos. Interés desde el 1 por ciento. Liquidación de prendas procedentes de empeño por la mitad de su valor. Neptuno número 179. U-5956.
D-6 S-1758 1 Mayo

D7. Instrumentos Música

CON GRANDES FACILIDADES

Vendemos pianos, autopianos y victrlas ortofónicas Victor. Visite nuestros nuevos departamentos de música, impresa e instrumentos de cuerdas. Vendemos lo mejor y a precios bajos. Universal Music & Comm. Co. San Rafael y Consulado. Tel. A-2930
D-7 S-2666 6 Mayo

PIANOS AL contado y a plazos, realizamos gran cantidad a precios módicos, por proceder de empeño; absoluta garantía. "La Predilecta". San Rafael y Oquendo.
D-7 S-2656 21 Abril

DISCOS DE OPERA "VICTOR" ORTOFONICOS

Por luto vendo una gran colección, sello rojo y negro, 12 pulgadas; venga a adquirir discos completamente nuevos, a bajo precio. Aproveche que esto no volverá a presentarse. Estrella 203, entre Subirana y Arbol Seco.
D-7 15373 19 Abril

PIANO CABLE, casi nuevo se vende barato. Jesús María, 63, altos.
D7 15182. 23 Abril

BUENA ORTOFONICA

Vendo una Víctor modelo 4-40 con 75 discos modernos todo como nuevo, buen precio. Aguila 188, esquina Gloria.
D7 14952 20 Abril.

PIANOLA

Se vende una en buen estado marca Haines-Bros, eléctrica, y además un estante en buen estado, con ciento veinte rollos de música. Puede verse en la calle 2 núm. 14, Vedado.
D7 2870 21 Abril

GRAN REALIZACION DE PIANOS

Y pianolas de muy poco uso, absoluta garantía con grandes facilidades de pago. "El Brillante" Casa de Préstamos, Aguila 211. Teléfono M-1661.
D-7 S-2805 27 Abril

GANGA A 50 CENTAVOS DISCOS ORTOFONICOS

Por luto vendo una gran colección, todos de última moda y en perfectas condiciones. Aproveche esta única oportunidad de adquirir discos modernos baratos. Venga a verlos; tengo ortofónica Víctor para probarlos; hay sones, canciones, tangos, danzones, diálogos y marchas, fox-trots, danzas, vals, piezas españolas, etc. Estrella 293, entre Subirana y Arbol Seco.
D-7 15374 19 Abril

PIANOLA

Se vende una pianola con su rollero. Plaza del Vapor 19, por Reina. Teléfono A-2089.
D-7 15575 20 Abril

VENDO VICTROLA ortofónica Víctor, con discos, igual que nueva. La doy barata. Compostela 129, próximo a Luz.
D-7 S-2899 19 Abril

CREDENZA

flamante se vende en $175.00 y una Columbia No. 611 $90.00, en Corrales No. 53 esquina a Factoría, al fondo La Isla Cuba.
D-7 15484-85 19 Abril

PIANOS, pianolas e instrumentos al contado y en plazos cómodos. Música impresa y estudios para todos los conservatorios. Pianos de alquiler, afinaciones y reparaciones. Calidad y bajo precio. Viuda de Carreras y Cía. Prado 115. Telf. A-3642.
D-7 E-1757 Indf. 1 Ag.

D8. Animales

VENDO UN par de perdices españolas, de dos celos. Inquisidor 39. Martínez.
(D-8) 15528 20 Abril

CONEJOS. Se vende lote magníficos ejemplares premiados. Un lote ocho gallinas un gallo, jóvenes, plena postura, catalanas Prat. No las hay mejores. Industrial Avícola. Kilómetro 21. Punta Brava. Finca "La Piragua".
(D-8) 14091 30 Abril

SE VENDE un verraco Hampshire legítimo, de 8 meses y 5 iguales de 4 meses. Pueden verse en la finca "Lilia", Cano. Informes: Telf. F-4107.
D-8 15506 21 Abril

SE VENDE un lote de ganado cebú compuesto como de 50 cabezas, toros, vacas, etc. De lo más fino que ha venido a Cuba. Informan: Harper Bros, Concha 11, Habana.
D-8 15475 1 Mayo

SE VENDE un lote de novillas Holstein Jersey y cruzadas paridas y próximas, finísimas, también vendemos cerdos de raza para cría, así como un lote de mulos de trabajo muy baratos. Informan Finca "María" del ex presidente Alfredo Zayas, carreteras de Wajay y Mazorra.
D-8 15474 1 Mayo

GRANJA ARELLANO. Nuestras polionas Rhode Island Reds están en el primer lugar, en su variedad, en el Concurso de Puesta que se está celebrando en Santiago de las Vegas. Tenemos huevos para incubar de esta raza y también de Plymouth Rock Jabadas, Catalanas del Prat y Leghorn Blancas. Visite nuestra Granja y será bien atendido. GRANJA ARELLANO, Carretera de La Lisa a Arroyo Arenas, entre kilómetros 11 y 12. Teléfono FO-7264. Correspondencia: Amargura y Habana.
E-845 30 Abril

FOX-TERRIER. Véndese magnífic aperrita inglesa legítima. Tiene los tres colores característicos, blanco, negro y carmelita. Carretera Central No. 80, Punta Brava.
(D-8) 14092 21 Abril

SE VENDEN 60 mulos de todas clases, caballos de monta, un burro semental, carros de todas clases, faetones, arañas, arreos. Marina 3 esquina Atarés. Teléfono X-2876, frente talleres Genaro. Jarro y Cuervo.
D-8 S-2610 4 Mayo

CRIOLLOS

Se venden dos caballos criollos, buenos caminadores. Informan en Habana 82. Telf. A-2474.
D-8 S-2838 21 Abril

D9. Fincas Rústicas

FINCAS RUSTICAS

Vendo una de 7 caballerías, en Vereda Nueva; una de 2 caballerías, una de 6 caballerías, una de 7 caballerías, próximas a Alquízar; una de 2 caballerías lindando con la Carretera Central, en San José de las Lajas; una de 17 caballerías, una de 52 caballerías y una de 70 caballerías en Celba Mocha. Trato directo con el propietario. Manzana de Gómez 443.
(D-9) 14493 24 Abril

WAJAY

Vendo pequeña finquita con frente a la carretera, muy buena tierra y rodeada de fincas vallosas. Informa su dueño en Habana 82. Teléfono A-2474.
(D-9) S-2919 21 Abril

SE CAMBIA por alguna casa en la Habana una finca de 2 caballerías muy linda, propia para recreo y cultivo, en Santiago de las Vegas, con carretera y cerca de la Nenita; para tratar, de 11 a 12 y de 4 a 6. Baños 8 bajos, entre Calzada y 5a.
D-9 14766 19 Abril

D10. Objetos Varios

MAQUINA Singer ovillo central, completamente nueva, $30.00, otra $22.00 alfombra grande $25.00, Victrola gabinete con discos $35.00. Consulado 21 bajos.
D-10 15599 20 Abril

E. SE SOLICITAN

E-1.—Criadas y Criados.
E-2.—Cocineras y Cocineros.
E-3.—Para dos o más servicios.
E-4.—Manejadoras.
E-5.—Crianderas.
E-6.—Chauffeurs.
E-7.—Costureras.
E-8.—Oficinistas.
E-9.—Operarios y Aprendices.
E-10.—Varios

E1. Criadas y Criados

SE SOLICITA una mujer española para la limpieza de una casa en horas de la mañana. Calzada 169, altos, entre 1 y G. Vedado.
E-1 S-2951 21 Abril

SE SOLICITA criada de cuartos que sepa coser. Se exigen referencias, que no tenga novio. 25 pesos y uniformes. Calle 6 entre 23 y 25 número 191, de 11 a. m. a 3 p. m.
D-1 15564 20 Abril

SE SOLICITA una criada de mano con referencias. Calle 13 entre H-1 No. 21. Vedado. De 9 a 2.
(E-1) 15568 20 Abril

SE SOLICITA una señora, mediana edad, para todos los quehaceres de una casa de corta familia, que no duerma fuera, de 12 a 3 p. m. San Miguel 173, 3er. piso a la izquierda.
(E-1) S-2911 20 Abril

SE SOLICITA una muchachita formal de 12 a 15 años peninsular o de color para ayudar al servicio a otra criada. Se le da buen trato y sueldo. Informan U-6491.
E-1 S-2923 19 Abril

SE SOLICITA muchacha formal para la limpieza en casa de familia respetable, de 9 de la mañana a 3 de la tarde. Sueldo: 8 pesos. San Miguel 306, primer piso.
E-1 S-2886 20 Abril

SE SOLICITA una criada de mano blanca, de mediana edad, que sepa cumplir con su obligación y traiga referencias. Aguila No. 162 altos.
E-1 15471 20 Abril

CRIADA de comedor con buenas referencias, se solicita: sueldo $30.00. Dirección calle 16 y 13, Almendares, de 9 a 3 de la tarde.
E1 S-2815 22 Abril.

E2. Cocineras-Cocineros

SE SOLICITA una cocinera; ha de ser blanca, muy limpia y que traiga buenos informes. Informan: Ceiba 15, altos.
(E-2) S-2931 21 Abril

SE SOLICITA cocinera española para casa de comercio. Tiene que saber bien su obligación y tener buenas referencias. Ferretería Belascoaín 71, esquina a San Rafael.
E-2 15553 20 Abril

UN MATRIMONIO solo solicita cocinera que duerma en la colocación. Refugio siete, segundo piso. Sueldo $15.00.
E-2 15533 20 Abril

SE SOLICITA buena cocinera que cocine criolla y americana, tiene que ser limpia. Calle 4 entre 23 y 21. No. 192 bajos.
E-2 15452 20 Abril

SE SOLICITA buena cocinera repostera. Buen sueldo. Sr. Forcadé, calle 8 entre 13 y 15, Vedado.
E-2 15449 19 Abril

SE SOLICITA una cocinera que tenga disposición y una criada de manos, para servir a la mesa y limpieza de cuartos. Belascoaín 64, altos.
E-2 15678 20 Abril

SOLICITO joven española para servicio corta familia, sepa cocinar, sea limpia, traiga referencias, no importa duerma fuera. 10 de Octubre 442, Villa Rufina.
E2 15240 19 Abril

SE DESEA una buena cocinera repostera, española o parda, con buenas referencias. Sueldo $30.00. Dirección calle 16 y 13. Almendares de 9 a 3 de la tarde.
E2 S2816 22 Abril.

E3. Para 2 o mas servicios

SE SOLICITA una muchacha española para la limpieza por la mañana y zurcir por las tardes, tiene que saber zurcir bien, en J núm. 207, entre 21 y 23 altos, Vedado.
E-3 15606 19 Abril

SE SOLICITA una joven peninsular que tenga referencias para los quehaceres de una casa chica. Sueldo $25.00. Dolores No. 20 esquina Correa, J. del Monte.
(E-3) 15605 20 Abril

SE SOLICITA una joven española para cocinar y demás quehaceres de una casa de poca familia; dormir en la colocación y sueldo $20. Informan en Zanja 103 altos, esquina a Oquendo.
E-3 S-2924 19 Abril

E8. Oficinistas

PARA AUXILIAR de oficina se solicita un joven no mayor de 20 años, ha de conocer contabilidad y correspondencia. Dirigirse por escrito con su propia letra indicando sus conocimientos y sueldo que pretende al Sr. Carlos López García. Lista de Correo, Habana.
E-8 15607 20 Abril

E9. Operarios-Aprendices

SE SOLICITA en Prado 24, oficiales de sombreros que sepan trabajar y en la misma se solicitan de corsets y una aprendiza.
E-9 15183 24 Abril

SE SOLICITAN buenas oficialas de costura.
ANA MARIA BORRERO
O'Reilly número 51. Alta costura.
E-9 15415 19 Abril

E10. Varios

SE NECESITAN vendedores. Pueden ganar bastante dinero por una regalía que se hace al cliente. Informes en Aguila 93, de 9 a 12 exclusivamente.
E-10 15408 19 Abril

FARMACIA. Se solicita dirección facultativa pagando gastos del traspaso. Dr. J. C. Moran. Concepción 220 entre 12 y 13. Lawton. Víbora. Habana.
E-10 15027 19 Abril

OPORTUNIDAD

Se solicita una señora o señorita para trabajo fácil y decente. Se requieren juventud y buena presencia. Indispensable presentación personal. No atenderemos llamadas por teléfono Ver al S

TELEFONOS A-3333 A-1014

ANUNCIOS CLASIFICADOS DEL DIARIO DE LA MARINA

TELEFONOS A-3333 A-1014

DESEA colocarse un español de cocinero, tiene referencias, cocina a la criolla y a la española, sabe hacer dulce y repostería. Tel. U-4787. F-2 15572 20 Abril

SE OFRECE una gran cocinera española, cocina española y criolla, sabe de repostería muy limpia y buenas referencias de casas particulares. Informan M-9578. (F-2) 15579 19 Abril

SE DESEA colocar una señora de color de cocinera, es de mediana edad, sabe cumplir con su obligación es repostera. Llame al teléfono F-5413. F-2 15509 19 Abril

SE OFRECE cocinero repostero español, sabe hacer toda clase de comida y sabe repostería, tiene muy buenas referencias, Llamen A-4175. F-2 S-2929 19 Abril

SE DESEA colocar una señora española para cocinar. Tiene buenas referencias quiere dormir en la colocación. Prefiere casa de moralidad. F-3678. F-2 15435 19 Abril

SE OFRECE un buen cocinero repostero, cocina a la francesa, española y a la criolla, para casa particular. Tiene buenas referencias. Telf. F-4052. F-2 15428 19 Abril

COCINERO joven español con muy buenas referencias y práctico en variedad de cocina, se ofrece a casas particulares o establecimientos. Informes A-2348. F-2 15461 19 Abril

SE OFRECE joven chino muy buen cocinero repostero. Desea colocarse en casa particular. Cocina a la criolla, española y francesa. Cumplidor en su obligación. Informan: Tel. M-5483. F-2 15448 19 Abril

SE DESEA colocar una buena cocinera de color, que no salga a los repartos. Telf. A-8897. F-2 15406 19 Abril

SEÑORA MEDIANA edad, cocinando a la española o para manejadora o criada de manos, se coloca. San Miguel 193. Teléfono U-7010. F-2 15412 19 Abril

DESEA colocarse buen cocinero español. Cocina criolla y española; lo mismo se coloca en casa particular o comercio. Informes: ferretería "La Mercantil", teléfono M-6406. F-2 15351 19 Abril

COCINERO Repostero, desea colocarse casa particular o comercio. Cocina práctico. Criolla, española, americana; tiene recomendación. Informan teléfono M-4004, pregunte por Alfredo Hong. F2 15235 19 Abril.

UN JOVEN chino muy buen cocinero y repostero, sabe cocinar bien a la criolla, española, tiene buenas referencias, desea colocarse en la casa particular sabe cumplir con su obligación. Informan calle San José 42 altos, preguntar por Manuel Lam. Teléfono M-2773. F-2 15270 19 Abril

SE OFRECE un joven asiático buen cocinero fino, cocina a la criolla y española, americana, y dulce; sabe toda clase cocina bien, con referencias. Desea casa particular. Informan San José 29, altos por F L. F2 15234 19 Abril

UN COCINERO de color desea colocarse, buenas referencias. Calle 16 y A, Reparto Almendares. Teléfono FO-2733. F-2 15045 19 Abril

SE OFRECE maestro de cocina y repostería en general para casa particular que deseen tener un buen "jefe culinario", voy para viviendas de ingenios o comercio formal, llevo 30 años en el arte culinario, tengo buenos informes para quien pueda interesarle. Para avisos en "Antigua de Mendy", Viveres finos. Teléfono A-2334. F-2 15499 22 Abril

F3. Para 2 o mas servicios

JOVEN ESPAÑOLA desea colocarse de criada de manos o manejadora. Tiene buenas referencias. Informan: X-1462. F-3 15667 21 Abril

DESEA colocarse una muchacha de color, para criada de manos; sabe algo de cocina. Otra para limpiar por horas o manejadora. Duerme en la colocación o fuera. Telf. M-4024. Pregunte por Ana. F-3 15666 21 Abril

UN JOVEN de color se brinda para limpieza por horas u oficina o criado de casa de hombres solos. Referencias inmejorables. Informes: Tel. F-4168. Pregunten por Emilio. F-3 15650 21 Abril

SE DESEA colocar una joven española para criada de manos o para todo para corta familia. Telf. I-1741. F-3 15652 20 Abril

SE DESEA colocar una joven española para criada de cuartos o manejadora. Tiene inmejorables referencias. Teléfono U-4084. F-3 15337 19 Abril

SE DESEA colocar una joven española para cocinar y limpiar en casa de poca familia. Tiene buenas referencias. No duerme en la colocación. Informan: Marina número 50. Telf. U-6733. F-3 15356 19 Abril

SE DESEA colocar una joven española para criada de cuartos o para criada para manejar niños, tiene buenas referencias. FO-1127. (F-3) 15464 19 Abril

SE DESEA colocar una joven española para manejadora o criada de cuartos. Prefiere el Vedado. Informan: F-5093. F-3 15502 20 Abril

SE OFRECE una parda formal, para limpieza de habitaciones o para manejadora y duerme en la casa. Campanario número 176. F-3 15520 19 Abril

SE DESEA colocar una joven española de criada de manos o manejadora. Llamen al M-4452. Tiene referencias. F-3 15522 19 Abril

SE OFRECE una señora de mediana edad española, para cocinar y limpiar en corta familia. Villegas 107, habitación 11. F-3 15552 20 Abril

SE DESEAN colocar dos españolas una para cocinar y limpiar y la otra para cuartos o manejadora, tienen buenas referencias. Teléfono F-3163. (F-3) 15555 20 Abril

SE DESEA colocar una muchacha española, para criada de manos o de cuarto, o manejadora de niños chicos, o de comedor. Es formal, tiene recomendaciones de las casas donde ha estado trabajando, cariñosa para con los niños. Informan: Apodaca 59, altos. F-3 15562 19 Abril

SE DESEA colocar una muchacha española de cochinera, no tiene inconveniente en ayudar un poco a la limpieza, sabe cumplir con su obligación, tiene referencias. Teléfono A-8273. (F-3) 15595 19 Abril

DESEA colocarse una muchacha española para el servicio de un matrimonio solo, desea casa de moralidad tiene quien la represente, teléfono I-7484. F-3 15590 19 Abril

DESEA colocarse una joven española para cocinar y limpiar en casa de poca familia, informan teléfono U-4758. F-3 15559 19 Abril

UNA MUCHACHA de color desea colocarse para limpiar y lavar a matrimonio bien sueldo o para limpieza por horas, informes A-5959. F-3 15571 19 Abril

SE DESEA colocar una señora de mediana edad para cocinar o limpiar, española, tiene recomendaciones, teléfono F-6084. F-3 15512 19 Abril

SE DESEA colocar una muchacha peninsular para cocinar y limpiar o limpiar Tiene buenas referencias. Teléfono U-2287. F-3 15347 19 Abril

SE DESEA colocar una española para criada de manos o manejadora. Tiene buenas referencias. Telf. F-8093. F-3 15371 19 Abril

SE OFRECE española para criada de mano y lavar y planchar ropa fina de señoras. Sueldo $35.00. Tiene referencias. Tel. A-3574. F-3 15594 19 Abril

DESEA colocarse española para todo el servicio de corta familia. Tiene buenas referencias. Llamar Carmen. U-4669. F-3 15463 19 Abril

SE DESEA colocar una joven española para criada de mano y ayudar a la cocina, lleva tiempo en el país y sabe cumplir con su obligación. Telf. M-5512. Sol número 13. F-3 15447 21 Abril

SE DESEA colocar una muchacha española para cocinar y limpiar, con buenas recomendaciones, para corta familia. Informan en el Vedado. Tel. F-6273. F-3 15413 19 Abril

SE DESEA colocar una española para criada de manos o limpieza; no duerme en la colocación. Tiene referencias; desea casa de moralidad. Informan: teléfono I-7244. F-3 15352 19 Abril

DESEA colocarse una joven española de criada o manejadora. Es formal y trabajadora. Tiene quien responda por ella. Informan: Buenaventura 12, altos, entre San Mariano y Vista Alegre, Víbora. Teléfono I-6084. F-3 15427 19 Abril

SE OFRECE una joven española para criada de manos o manejadora. Tiene referencias. Informan: Calzada 34, bajos. Telf. M-1263. F-3 15430 19 Abril

MATRIMONIO español, jóvenes y buena salud, ofrécense para criados, porteros, limpieza y cualquier otro trabajo en casas particulares. Buenas referencias. No les importa dormir en la colocación. M-4835. F-3 15433 19 Abril

DESEA colocarse una señora de mediana edad, española, de criada de manos o manejadora. Tiene referencias, informan en el teléfono M-8173. F-3 15404 19 Abril

DESEA colocarse un matrimonio español, jóvenes, para criados de manos; saben cocinar los dos y tienen referencias. Pueden dormir en la colocación. Llamen al F-4066. Calle 17 esquina a 2. Vedado. F-3 15353 19 Abril

DESEA colocarse joven española para criada de manos o manejadora. Tiene buenas referencias. Informan: teléfono XO-1185, Regla. F-3 15015 21 Abril

SE DESEA colocar un matrimonio español, ella cocinera y él de chauffeur o criado. Tiene referencias. Teléfono FO-2763. F-3 15242 19 Abril

F6. Chauffeurs

SE DESEA colocar un señor de mediana edad, de chauffeur; lleva años de práctica. Tiene referencias. Informan Virtudes 171-D, bajos. Alfredo Martínez. F-6 15335 21 Abril

CHAUFFEUR ESPAÑOL joven, con bastante práctica y buenas recomendaciones de las casas donde trabajó, desea casa particular o comercio. Informan: teléfonos U-2656 y U-6946. F-6 14867 20 Abril

SE DESEA colocar un chauffeur español en casa particular o comercio. Buenas referencias de las casas que ha trabajado. Doce años de práctica, pocas pretensiones. Informan: Telf. U-1783. F-6 15372 19 Abril

CHAUFFEUR DE confianza, sin pretensiones, 12 años práctica, inmejorables referencias. Telf. A-5037. Preguntan por Isaz. F-6 15377 24 Abril

SE DESEA colocar chauffeur español en casa particular. Sabe cumplir con su obligación. Buenas referencias. Teléfono F-6186. F-6 15560 21 Abril

FRANCES INSTRUIDO, educado, habla español, se ofrece de chauffeur y trabajos generales de casa; persona seria, cumple extrictamente con sus obligaciones Referencias a satisfacción. Telf. M-9158. F-6 15559 20 Abril

CHAUFFEUR español desea colocarse en casa particular o comercio, tiene 9 años de práctica y magníficas referencias de las casas que ha trabajado. Llame al F-3848. F-6 15303 19 Abril

CHAUFFEUR español se ofrece particular o comercio es serio y cumplidor, maneja toda clase de máquinas, tiene inmejorables referencias y es competente en su profesión. Tel. F-2468. F-6 15104 20 Abril

F8. Oficinistas

PARA TENEDOR de Libros y correspondencia mecanógrafa ofrécese parte o todas tardes español experiencia. Referencias comerciales. Teléfono A-9179. F-8 14004 21 Abril

HABLANDO, escribiendo máquina francés, italiano, teniendo instrucción, busco empleo oficina, hotel, etc. Puedo dar caución. Escribir López Alfonso, Neptuno 46. (F-8) 15244 20 Abril

JOVEN taquígrafo y mecanógrafo desea empleo en oficina o casa de comercio sin pretensiones. Puede dar referencias. Informes: teléfono M-6114. F-8 15534 20 Abril

SE OFRECE un joven para la carpeta de Hotel o para oficina, tiene práctica y buenas referencias. Llamen A-4175. F-8 S-2928 19 Abril

TENEDOR DE LIBROS

Muy práctico, serio y con magníficas referencias, se hace cargo de cualquier contabilidad por insignificante que sea. Fijo por horas. Teléfono X-1497. (F-8) 10197 1 Mayo

ESPAÑOL de 40 años, apto para cualquier empleo, actualmente encargado y tenedor de libros de una casa de comisiones, desea cambiar de casa. Llame al teléfono M-8076, de 6 a 8 p. m. F-8 14883 22 Abril

F9. Operarios-Aprendices

OBRERO ALBAÑIL se ofrece para encargado de inquilinato, pudiendo hacer reparaciones en la misma sin cobrar su trabajo. Tiene quien garantice su conducta. Suárez 93. Preguntad por Pulido, de 6 de la tarde en adelante. F-9 15513 21 Abril

F10. Varios

PROPIETARIOS. Hombre serio de buen carácter, decente, se haría cargo administración casa apartamentos u otras propiedades (no ciudadelas). Garantías, referencias, a satisfacción. Avisar: señor Fuentes. Almacén de Víveres. Oficios 17. F-10 14789 21 Abril

SE OFRECE joven español sin pretensiones, para portero o cosa análoga. Tiene buenas recomendaciones. Informan: F número 5. Vedado, después de las 8 a. m. F-10 15318 19 Abril

SE OFRECE matrimonio para encargados. El maestro pintor y trabaja de albañilería. Teléfono A-0845. F-10 15333 19 Abril

UN MECANICO japonés de motor de gasolina o gas desea colocarse en talleres o garages, llame A-8780. F-10 15325 19 Abril

UN PENINSULAR ofrece sus servicios de camarero, portero, criado de limpieza y sereno. Sabe su obligación y buenas referencias. Informan Baratillo 4, teléfono M-4142. F-10 15470 20 Abril

UN MECANICO japonés desea colocarse en talleres de reparaciones. Llame A-8780. F-10 15324 19 Abril

JOVEN EXTRANJERO fino, que dispone de 8 de la mañana hasta 1 del día, desea emplearse como valet o cosa análoga, con señores o familia. No tengo pretensiones. Tengo referencias. Informan U-5826. F-10 15364 19 Abril

SE OFRECE un joven español para camarero o criado de mano u otro trabajo análogo, tiene buenas referencias y no tiene pretensiones. Teléfono M-9578. F-10 15586 19 Abril

UN JOVEN español se ofrece para camarero o portero o jardinero o cualquier trabajo o elevador. M-3053. F-10 15569 19 Abril

SEÑORITA cubana de moralidad, muy útil, desea ir a España acompañando niños, señora enferma, pagándole solamente viaje. Referencias: Campanario 230 esquina Rastro. Apartamento 4. F-10 15645 4 Mayo

SE OFRECE jardinero. Ha trabajado en buenas casas, buenas referencias. Va a finca de campo. Informan Telf. A-0881. F-10 15676 20 Abril

G AVISO OPORTUNO

G-1.—Religiosos.
G-2.—Oficiales.
G-3.—Agencias de Colocaciones.
G-4.—Saldos.
G-5.—Arrendamientos
G-6.—Pérdidas.
G-7.—Para las Damas
G-8.—Para el Hogar.
G-9.—Enseñanzas.
G-10.—Interés General

G2. Oficiales

"SECRETARIA DE COMUNICACIONES.—Dirección de Correos. Negociado de Personal y Transporte. Habana, Abril 11 1929. Hasta las dos p.m. del día 13 de mayo de 1929, se recibirán en el Negociado de Personal y Transportes, pliegos cerrados y lacrados, para los servicios de conducción de correspondencia por la ruta local número 901, entre la Administración de Correos y las Estaciones del Ferrocarril y muelles en la Ciudad de la Habana, y entonces las proposiciones se abrirán y leerán públicamente. Se darán pormenores a quien lo solicite. Juan C. Zamora, Subsecretario.

G-2 4243 4-d 16 Abril 2-d 11 My.

SECRETARIA DE AGRICULTURA, COMERCIO Y TRABAJO.— COMISION LOCAL DE SUBASTAS.—Habana, 15 de Abril de 1929.—Hasta las 10 a. m. del día 15 de Mayo de 1929, se recibirán en esta Oficina proposiciones en pliegos cerrados, para el suministro y entrega de Efectos de Escritorio, Libros, Talonarios e Impresos durante el año fiscal de 1929-1930 y entonces las proposiciones se abrirán y leerán públicamente.—Se darán pormenores a quien los solicite.— **Juan T. Carrión,** Secretario de la Comisión Local de Subastas.

4206 4-ds. 17 y 2-ds 13 My.

REPUBLICA DE CUBA

SECRETARIA DE GOBERNACION
Negociado de Personal, Bienes y Cuentas

Hasta las horas, y en los días que se indican en el horario que se inserta, a continuación, se recibirán en este Negociado proposiciones en Pliegos cerrados para los suministros durante el próximo ejercicio de 1929 a 1930 de los efectos que en el mismo se relacionan, y en las horas que se citan se abrirán y leerán públicamente.

Se darán pormenores y Pliegos de Condiciones a todo el que lo solicite en este Negociado.

HORARIO DE SUBASTAS
Mes de Abril

Día 15, 9 a. m. EFECTOS PARA MANUTENCION a la Cárcel de la Habana.—Día 16, 9 a. m.: EFECTOS PARA MANUTENCION al Presidio de la República.—Día 17, 9 a. m.: EFECTOS DE ESCRITORIOS E IMPRESOS a la Cárcel de la Habana.—Día 18, 9 a. m.: EFECTOS DE ESCRITORIOS E IMPRESOS al Presidio de la República.—Día 19, 9 a. m.: EFECTOS ELECTRICOS al Presidio de la República.—Día 20, 9 a. m.: EQUIPOS Y MATERIALES PARA LA CONFECCION DE EQUIPOS DE PENADOS al Presidio de la República.—Día 22, 9 a. m.: EFECTOS DE ESCRITORIOS E IMPRESOS a la Secretaría de Gobernación.—Día 23, 9 a. m.: EQUIPOS Y MATERIALES PARA LA CONFECCION DE EQUIPOS DE CARCELES a la Secretaría de Gobernación.—Día 24, 9 a. m.: EFECTOS PARA AUTOMOVILES a la Secretaría de Gobernación.—Día 25, 9 a. m.: EFECTOS DE FERRETERIA AL PRESIDIO DE LA REPUBLICA.—Día 26, 9 a. m.: EFECTOS DE FERRETERIA a la Cárcel de la Habana y día 27, 9 a. m.: SERVICIO DE RECOGIDA Y APROVECHAMIENTO DE LAS SOBRAS DEL RANCHO de la Cárcel de la Habana.

Habana, marzo 14 de 1929.

Enrique G. Cintas,
Jefe del Negociado de Personal, Bienes y Cuentas.

2672 1d 14 Mar. y 5 alt. d. 12 Abril

G3. Agencias de Colocaciones

AGENCIA La Unión, de Marcelino Menéndez. Treinta y dos años de establecida. Es la única que en cinco minutos facilita todo el personal con buenas referencias. Llamen al teléfono A-3318 Habana 114. G-3 S-2570 2 Mayo.

SE SOLICITA una cocinera; una criada; una manejadora y un muchacho para repartir cantinas, en Aguiar 122, altos. G-3 15546 20 Abril

VILLAVERDE y Compañía, O'Reilly 13. Teléf. A-2348. Si usted necesita un buen cocinero, camarero, criados, dependientes, fregadores, cafeteros, chauffeurs, jardineros, etc., etc. Llame al teléfono de esta antigua y acreditada casa y se le mandará en seguida con las referencias necesarias. Se mandan a toda la isla. Agencia seria. G-3 S-2908 2 Mayo

G5. Arrendamientos

CEDO CONTRATO de arrendamiento finca de 3 y media caballerías, a una hora de la Habana en carretera; tierras inmejorables, regadío, 3 pozos, 250 frutales, 700 palmas, 3 casas de campo, aperos y algunos animales, 6 años contrato. Informan: teléfono I-3406. G-5 15341 19 Abril

SE DA A trabajar una tintorería con moderno alquiler; hay máquina de planchar nueva y todo lo que hace falta para trabajar. Informan: Cerro 845. Teléfono I-6356. F-10 S-2907 20 Abril

SE ADMITEN proposiciones para el arrendamiento de la casa Teniente Rey número 4. Para informes llame al teléfono F-2162. G-5 15510 24 Abril

FINCA NEPTUNO, en El Cano, arriéndase total o parcialmente. Informes: A-2919, F-1521 y F-3827. G-5 15526 23 Abril

G6. Pérdidas

EL MARTES 16 se perdió una cartera conteniendo tres sortijas, un pulso y dinero en menudo, en la esquina de Teniente Rey y Zulueta. Se ruega a la persona que la haya encontrado, la devuelva en Zulueta 34, donde será gratificada por su dueña. G-6 15516 19 Ab.

G7. Para las Damas

MANTONES de Manila; mantillas, peinetas españolas; trajes típicos de todas naciones, pinturas, maquillajes para artistas de teatro y cine. Alquiler de disfraces para carnaval, de todas clases y estilos, los alquila PILAR, Virtudes, 28, entre Aguila y Amistad, Teléfono M-9392.

FUERA CANAS. Obtenga un hermoso color negro o castaño usando "La Favorita", tintura instantánea y vegetal a base de Quina. Estuche $1. De venta en boticas y sederías. Depósito: Peluquería PILAR, Virtudes, 28. Teléfono M-9392.

CORTE de pelo a sus niños por expertos peluqueros, estilo americano y francés. Niños, 50 centavos. Niñas modelo "Garzón" Niños "Juana de Arco", 50 centavos. Señoritas 80 centavos. Peluquería PILAR, Virtudes, 28. Tel. M-9392.

PILAR. Peluquería de señoras y niños. Peinados $1; masajes, 50 centavos; manicure, 50 centavos; lavado de cabeza, 50 centavos; teñido del cabello desde cinco pesos. Trenzas, moños postizos, cabello. Virtudes, 28. Teléfono M-9392. G-7 15521 14 Mayo

DA PENA VER CUTIS CON GRANOS

Por eso hago saber a todos que los granos y demás afecciones de la piel, ya sea ezema, herpes, acne, manchas, forúnculos, espinillas, arrugas grasa en el cutis, se trata con la Loción Amor y crema Amor, dando la hermosura natural, ahuyentando toda la toxina del resto sin irritar. Consultas de 1 a 6 p. m. Aguila 31. Teléfono M-2476. (G-7) 13756 4 Mayo

SOMBRERERO. Muchos años de practica; tiño, hago, reformo, limpio cualquier modelo desde $1. Virtudes 67 esquina Italiano, al lado botica. Telf. A-2492. Celestino. G-7 15346 25 Abril

CIGARROS "ZAYDEE" ESPECIALES PARA LAS DAMAS

Suaves, finos, aromáticos, elegantes, sin pegamento alguno y con boquilla anti-nicotina.

En los Salones elegantes, en todos los Casinos y tertulias de personas distinguidas son los preferidos.

Los conoce Usted, Señora?

Espere la visita de nuestras Señoritas vendedoras.

Son el dernier cri de la Industria Nacional Cubana.

Teléfono A-4616. (G-7) 14639 9 Mayo

INSTITUTO ATENAS

De Cultura Física. Método Europeo para reducir la gordura. Baños Hidroterápicos para rejuvenecer. Dr. Barthe de Sandfort Para Wax Método. Aparatos Eléctricos para reducir el cuello, la barba, el busto y las piernas.

Mme. MORRES DROOP, DIRECTORA
San Rafael 14½. M-2691
HABANA
G-7 14994 20 Abril

G8. Para el Hogar

CASTRO, MECANICO, A-7615

Instalación y reparación de cocinas de gas, calentadores, servicios sanitarios y bombas. G-8 15267 14 Mayo

AFINADOR Y COMPOSITOR de pianos y pianolas. Pida precios. Afinaciones dos pesos y cuerdas gratis. Teléfono U-6411. Se compran pianos. D-7 14253 23 Abril

EXCEMICIDA de Madame Sentouré. Maravillosa pomada francesa, infalible para eczemas, herpes, psoriasis, granos, fístulas. Poderoso específico para llagas, úlceras crónicas. Curas asombrosas. Venta: Sarrá, Johnson, Taquechel. Depósito: Máximo Gómez 412. Dr. Morlet. G-8 Adm. Indf.

EL PENSAMIENTO. Se hace toda clase de calzado a la medida, con especialidad para pies delicados y defectuosos. Taller en Cerro 771. Telf. I-6157. (G-8) 12882 30 Junio.

G9. Enseñanza

SE DAN clases de piano y solfeo, por un método moderno y rápido, a domicilio en la casa. Precio módico. Para informes: teléfono U-3108. G-9 S-2298 21 Abril

MR. LEWIS, Abogado americano, con certificados de Universidad Yale, se ofrece para dar lecciones en conversación a aquellos que hablen algo el inglés, a domicilio o en su casa. Clases individuales día y noche. Precios muy razonables. Aguacate 34-B, segundo piso. Telf. A-6064. G-9 15518 20 Abril

PROFESORA DE francés dá clases colectivas en su domicilio. Reina 112, primer piso. Precio: $5 por mes, adelantado. G-9 S-2910 25 Abril

CLASES INDIVIDUALES día y noche. Teneduría, aritmética, caligrafía, redacción, todo $10.00 mensuales. Inglés, Taquigrafía Pitman, mecanografía, ortografía, $10.00. Diploma y empleo final. Profesor Tizol. Belascoaín 195. Telf. M-1803. G-9 12914 17 Mayo

HAGASE independiente. La perfumería es una industria fácil, productiva, sin capital. Enseñanza teórico-práctica. Precios convencionales. Calle 18 número 11, Vedado. José Villar. (G-9) 15398 20 Ab.

PROFESOR COMPETENTE, de primera y segunda enseñanza, joven con mucha práctica y magnífica referencia. Clases a domicilio. San Miguel, 126. Tel. U-1264. G-9 15188 2 1Abril

PROFESOR GRADUADO en Madrid y París. Clases a domicilio. Primera y segunda enseñanza. Gramática, Historia, Literatura, Geografía y Francés. Sr. Cid. San Lázaro 388-A. Telf. U-4746. G-9 14743 11 Mayo.

PROFESOR de matemáticas. Especialidad: Instituto y Normal. Va a domicilio. Buenas referencias. Precios módicos. Teléfono U-6095. Valle 149 Ia. Habana. (G-9) 14593 23 Abril.

Academia de inglés "ROBERTS"
MALECON 31
LAS NUEVAS CLASES PRINCIPIARAN EL DIA 3 DE MAYO

Clases nocturnas seis pesos mensuales. Clases particulares por el día en la Academia y a domicilio. ¿Desea usted aprender pronto y bien el idioma inglés? Compre usted el METODO NOVISIMO ROBERTS, reconocido universalmente como el mejor de los métodos hasta la fecha publicados. Tercera edición pasta, $1.50. G-9 E-823 Ind 5 Abril

PROFESORA DE FRANCES

Señorita francesa, profesora, da clases a domicilio en la Habana o repartos de Marianao. Especialmente a niños y señoras. Excelentes referencias. Telf. FO-2164. G-9 14022 21 Abril

PROFESORA DE piano y solfeo incorporada al Conservatorio Orbón, da clases a domicilio y en su casa. Egido 55. Telf. 7371. G-9 14593 30 Abril

CERTAINLY you need speak English. Aprenda a hablar inglés rápidamente con un extranjero. Profesor de Idiomas. Clases individuales. Enseña también francés, italiano. Traducciones. Amistad 70. A-0584. G-9 13566 3 Mayo.

SEÑORITA doctora en Pedagogía y Profesora de inglés se ofrece para clases de instrucción e inglés a familias honorables y a colegios y academias. Preparación para Instituto y Normal y 2a. Enseñanza, métodos eficaces y rápidos. Llame A-2073. (G-9) 13661 4 Mayo.

ACADEMIA Y COLEGIO MORALES
DIRECTORES:
CARLOTA MORALES DE GUTIERREZ
FEDERICO GUTIRREZ ALBERDI

Clases diurnas y nocturnas. Primera y Segunda enseñanza. Clases de Comercio. Ortografía práctica, Aritmética, Teneduría de Libros, Taquigrafía Oficiana, Pitman, Inglés Telegrafía y Mecanografía. Mecanógrafos en un mes, enseñándoles toda clase de trabajos de Oficina y distintos sistemas de máquinas de escribir. Duplos, medio y tercio pupilos y externos. Se hace toda clase de trabajos en máquina. Avenida Menocal 102, esquina a San Rafael (Infanta). Teléfono U-3756. (G-9) 13551 3 Mayo.

PROFESORA de solfeo teoría, violín corte confección, corsets sistema Barti. Bordados a mano y máquina. Clases en su casa y domicilio. Teléfono A-9725. G-9 12952 29 Abril

NO ESPERE más tiempo, decídase hoy mismo. Miss Hubbell enseñará a usted el idioma inglés gramaticalmente en corto tiempo. Habana 24 altos. (G-9) 13473 22 Abril

PROFESORA con mucha experiencia en colegios americanos. Da lecciones de inglés. Animas 1. Apto. 209. A-9966. (G-9) 14831 10 Mayo

A MODICO PRECIO

Doy clases a domicilio o en mi casa de Teneduría de Libros, Aritmética Mercantil, Taquigrafía Pitman, Mecanografía al tacto y correspondencia comercial. Atarés Núm. 57 F, altos, Telf. I-7265. G-9 13602 2 Mayo.

ACADEMIA SAN MATEO

San José número 8, por Aguila. Clases de inglés, Teneduría, Taquigrafía y Mecanografía con Ortografía, a 4 pesos mensuales cada asignatura sola. Dos asignaturas 7 pesos y tres $10 mensuales. Mecanografía sola, $2.00. Clases diarias. Director Profesor: Francisco Heltzman. G-9 11995 21 Abril

PROFESORAS de taquigrafía Orellana e Instrucción. Especialidad en Aritmética y Gramática por métodos modernos. También muy práctica en la enseñanza de niños. San Rafael 109, bajos, teléfono A-6950. Después de las 7 p. m. (G 9) 12600 25 Abril

BAILES—WILLIAMS—M-3643

Aprenda danzón, son, fox, pasodoble, vals, todos $10 adelantando $5. Señorita clases, $1. Bailes españoles, castañuelas, zamba. Casa particular. M-3643. (G-9) 14715 9 Mayo

PROFESORA de instrucción elemental y superior con magníficas referencias y buena práctica en la enseñanza, se ofrece para dar clases a domicilio. Avisos al Telf. U-1473. G-9 S-2523 1 Mayo

COLEGIO "SAN ELOY"

Pupilos desde $18.00 al mes. Primera Enseñanza, Preparatoria, Bachillerato, Idiomas y Comercio. Se admiten internos, medio internos y externos. Primelles 20, Cerro, Habana. Telf. I-6002. Pida prospectos. G-9 E-705 Indf. 9 May.

ACADEMIA DE INGLES ROBERTS
MALECON, 31.

Las nuevas clases principiarán el día 3. Clases nocturnas: seis pesos mensuales. Clases particulares por el día en la Academia y a domicilio. ¿Desea usted aprender pronto y bien el idioma inglés? Compre usted el METODO NOVISIMO ROBERTS, reconocido universalmente como el mejor de los métodos hasta la fecha publicados. Tercera edición pasta: $1.50. E-2561 Indf. 5 Dic.

EXPERTO profesor de inglés por un método incomparable. Con facilidad sorprendente, lo enseño a darse a entender en seguida. Clases a domicilio. Precio módico. Llame hoy mismo a Alvarado. A-2012. G-9 14465 19 Abril

Gran Academia Comercial de Idiomas, Taquigrafía y Mecanografía. Unica premiada en el concurso Profesional celebrado el 28 de mayo de 1922 Colegio elemental y superior. Director: Luis B. Corrales. Loma de la Iglesia de J. del Monte. Teléfono I-2490. Clases de día y de noche. Internos. En todas las librerías y en esta Academia se vende la única Aritmética Mercantil, práctica, con problemas de Teneduría de Libros. Más útil y más barata que se conoce. E-1709 Indf. 1 Ag.

PROFESORA FRANCESA

Graduada de la Universidad de París Da clases de Francés y Literatura a domicilio y en su Academia. Calle 4 número 253, entre 21 y 27, Vedado. Telf. F-2658. E-1862 Indf. 1 Sep.

G10. Interés General

DESEA solar Reparto Miramar, Vedado. Casas Fincas cerca de la Habana. Llame a Hurtado, U-1944. G-10 15295 21 Abril

COPIAS a máquinas de cartas y documentos en español, francés, inglés e italiano. Traducciones, esmero y discreción. A. P. Teléfono F-5617. G-10 S-2688 23 Abril

SE DESEA saber el paradero del señor Diego Portillo, para verlo el señor Jacinto Cosío, para que le escriba al Central "San Antonio", Madruga. G-10 15670 23 Abril

BUENA GRATIFICACION

Un matrimonio americano (probablemente touristas) en la mañana del 24 de Febrero del año actual, en el Paseo del Prado, sacó una película con una microcámara Pathé a un niñito que iba acompañado de su tío. La señora obtuvo la película mientras su esposo se paseaba de mano con el niño que tenía dos años y medio de edad. Dicho niño murió y sus padres darán una buena gratificación a la persona que les de razón del paradero de aquel matrimonio americano. Dirijanse a: Sr. Manuel Beltrán, "La Francia", Muralla No. 109, Habana. G-10 S-2947 21 Abril

ESPAÑA INTEGRAL
SECCION BOLSA DE TRABAJO

Ofrecemos toda clase de empleados con las debidas garantías. Para informes dirigirse al teléfono M-2111, de 7 a 10 p. m. G-10 14420 7 Mayo

ARROZ
SEMILLA EXTRANJERA

Para siembras de arroz. Unica en el mercado. Mejore la calidad y rendimiento de su cosecha. Protéjase contra temporales.—Pida detalles a:

F. TERRASA
Apartado 548.—Habana
G-10 13869 20 Abril

H AVISO ESPECIAL

H-1.—Hoteles.
H-2.—Casas de Huéspedes.
H-3.—Comidas a Domicilio.
H-4.—Cambios.
H-5.—Clínicas y Sanatorios
H-6.—Acciones, Bonos, Valores.
H-7.—Dinero e Hipotecas Se toma
H-8.—Dinero e Hipotecas Se ofrece.
H-9.—Bancos y Banqueros.
H-10.—Miscelánea.

H1. Hoteles

PALACIO TORREGROSA HOTEL

Palacio de residencias con mobiliario a base sanitaria y confortable. Aceptamos clientes fijos que no deseen restaurant en el mismo hotel. H-1 12050 21 Abril

HOTEL "LUZ"
OFICIOS NUMERO 35

Este hotel, preparado por su nuevo dueño, ofrece a las personas decentes y familias estables, cómodas y frescas habitaciones y apartamentos, con elevador, con baño privado o sin él. Precio al alcance de todas las fortunas. Con líneas de tranvías a todas partes. M-5764. H-1 S-2905 2 Mayo

HOTEL "MANHATTAN"

San Lázaro y Belascoaín, frente al Parque Maceo. Espléndidas habitaciones muy baratas; todas tienen baño privado y servicio. Excelente restaurant, precios económicos. (H-1) 13726 30 Abril

HOTEL VANDELBILT

Espléndidas y económicas habitaciones, desde 25 a 50 pesos, propias para familias estables, hombres solos y todo el que busque una casa de orden y moralidad. Neptuno 309, esquina a Mazón. Teléfono U-6704. H-1 S-2938 18 Mayo

HOTEL NUEVA ISLA
MONTE Y SUAREZ

En este hermoso edificio, hay espléndidas habitaciones y apartamentos, con muebles y sin ellos, con balcón a Monte o Suárez, hay un gran servicio de comida, en el restaurant más regio de la Ciudad, música en las horas de comida, servicio a la carta y se admiten abonados. Nuestra mejor propaganda se la debemos a nuestros huéspedes. Nuestros precios son sumamente reducidos, convénzase de ello haciéndonos una visita. H-1 E-897 17 Mayo.

HOTEL "ROMA"
O'REILLY Y AGUACATE

Espléndidas habitaciones. Confort moderno. Magnífico restaurant instalado en la terraza, lejos del polvo, calor y vendedores ambulantes que tanto molestan. Servicio a la carta y con música. Precios de situación. Háganos una visita. Se admiten abonados al comedor. Teléfonos M-6944 y M-6945. Cable Romotel. H-1 S-2524 1 Mayo

THE SAVOY
NO HAY COMO LA HABANA

Para pasar un verano agradable. Numerosas familias de provincias nos visitan durante los meses de calor, pues aquí en el Vedado hallan el clima agradable, comodidad y distracción. THE SAVOY es un verdadero hogar, tranquilo y delicioso, rodeado de jardines que proporciona las ventajas del hotel sin las molestias al cuidado de la casa. Cien metros de portales, siempre frescos y con sombra, donde las señores se sientan a tejer, coser y pasar el rato. Comunicación fácil con toda la ciudad y Playa de Marianao, por los tranvías y ómnibus de las calles 17 y 9. A doce minutos del Parque Central, de las tiendas de moda, teatros, cines y bancos. Precios módicos incluyendo tres excelentes comidas diarias, en mesas separadas para cada familia. Cuartos con baño particular y closet. Reserven habitación por escrito.
VEDADO F ESQUINA A 15.
TELEFONO F-5270.
LA CASA DE LAS ESPATIAS
H-1 E-395 Indf. 13 Feb.

H2. Casas de Huéspedes

NIAGARA HOUSE
PRADO 47
ENTRE REFUGIO Y COLON

Esta acreditada CASA PARA FAMILIAS, situada en el punto más céntrico de la Habana, cercana a los más renombrados cines y teatros, por haber sido sometida a un nuevo plan, ofrece al público de la Habana y del interior precios verdaderamente de situación, sobre todo a personas estables.
LIMPIEZA ABSOLUTA
COMIDAS EXCELENTES, servicios inmejorables, habitaciones cómodas y amplios apartamentos con vista a la calle. Es la casa ideal para ser habitada por personas de verdadera moralidad.
Pida informes antes de visitarnos, y sin duda será nuestro más ferviente propagandista y seguro huésped. Por el teléfono A-3079 suministramos cualquier detalle menos precio. H-2 14053 5 Mayo

CASA DE Huéspedes "La Matancera", Reina 83, esquina a Manrique. Alquilo dos ventiladas habitaciones con o sin muebles, servicio y baño privado, excelente comida, agua caliente, es casa de orden, propia para matrimonio o caballeros. Precios de lo más económicos. M-4069. (H-2) 15385 22 Abril

HOTEL "PALACIO BERLIN"

Zulueta 53 entre Misión y Gloria ofrecemos habitaciones amuebladas para matrimonios con desayuno, almuerzo y comida por $70.00 Las habitaciones más frescas de la Habana todas con balcón a la calle y con baños privados o sin él. Magnífico comedor con esmerado servicio de camareros. No engañamos, nuestras mejores referencias son nuestros mismos clientes. La mudada no le cues

ACTUALIDAD ESPAÑOLA

UN GALLEGO

Por RAFAEL SUAREZ SOLIS

EN la Embajada Española que vendrá a Cuba para asistir a la ceremonia de la toma de posesión de la Presidencia de la República por el general Machado figura un literato: el novelista y humorista gallego Wenceslao Fernández Flórez. Se pensó en un principio que pudiera ostentar esa representación de las Letras españolas el poeta Eduardo Marquina. Tanto monta. De ambos puede ponderarse la hispanidad de sus características literarias. Pues si bien la manera sentimental de Fernández Flórez no tiene antecedentes en la literatura castellana, ello se debe a que todo le viene de una psicología regional. Es un genuino escritor gallego, no importa su magnífica prosa nacional. Se objetará que Galicia es España, y sus aportes a las Artes y las Letras figuran entre los más brillantes del caudal que hace gloriosa la producción española. Pero de alguna manera la fama solía exigir a sus perseguidores una conducta académica, reglamentaria, categórica. Se ganaba la inmortalidad según los cánones, e importaba sacrificar a ellos, hasta donde la personalidad no se mostraba irreductible, aquellos matices que el escritor adquiría por temperamento y condición humana. Hoy aparecen menos estrechos los caminos de la fama. Se le permite al escritor conservar más íntimas relaciones con la naturaleza, usar el yo hasta en los "actos oficiales" y darle derecho de inmortalidad a los hombres, lo que antes sólo era permitido a las estatuas. Puesto que hay hombres en la literatura bien puede—y debe—haber estilos. He aquí como ahora, en la Real Academia Española, además de miembros, hay gallegos, andaluces, asturianos, castellanos, etc. Y no aludo a los representantes allí de todas las lenguas hispanas junto al castellano: la catalana, la vascuence, la valenciana, la gallega...

De aquella manera formal de pensar nació la denuncia que al principio de su carrera se hizo contra la gracia de Wenceslao Fernández Flórez. Era una técnica festiva entre inglesa y portuguesa. De lo segundo, por cuanto coincidía con el estilo de Eca de Queiróz. E inglesa, porque, según el tópico, no podía haber más humorismo que el inglés. Fernández Flórez era un humorista. Caso insólito en castellano, si se exceptúa el de Cervantes. En España la gracia ha podido cultivar muchos matices: la ironía, la sátira, la sorna, lo jocoso. Y como una combinación de todo, la clásica picaresca. El humor es otra cosa incompatible con la manera de reaccionar el español frente a la vida. No voy a repetir lo que como definición se ha explicado muchas veces sobre el humorismo. Pero sí, porque el caso Wenceslao Fernández Flórez lo pone de actualidad, que las causas que mueven a un inglés a ser humorista concurren fácilmente en un gallego. Influencias geográficas y étnicas, concreciones ideales como flora espiritual en la latitud de los sentimientos. Hay una diferencia, sin embargo, debida a las condiciones extremas de la vida social en Galicia con relación a la inglesa. Por regla general, el gallego es más triste o más alegre que el inglés, más culto o inculto, más sentimental o seco. Hablo de contrastes, tomando un punto medio como unidad de medida. Las condiciones de vida en Galicia son más extremosas que en Inglaterra. Por ejemplo, en cultura, un gallego puede estar fácilmente en el analfabetismo o en el grado más alto del saber. En Inglaterra son raros ambos casos; porque no es fácil reunir circunstancias suficientes a que un hombre ignore el abecedario, y también el que los atractivos de la vida permitan el ingreso en lo recoleto del estudio absoluto. Hablo, repito, en términos generales, donde se dan las características raciales, como ésta del humor. Así, el de Fernández Flórez tiene de gallego el extremar a las veces la nota triste, caso infrecuente en los humoristas ingleses, y otras penetra en los dominios del chiste mecánico, verdadera herramienta de producir carcajadas.

Fernández Flórez, con el otro gallego Julio Camba, figura a la cabeza del grupo pequeño de los humoristas españoles. Un grupo que crece cada día en la literatura, porque se nutre en las nuevas escuelas del arte, universalistas y cosmopolitas. Nace—o se anima—el género del sistema de enfocar las cosas desde distintos puntos, gracias a una movilidad que se acusa como conducta del Siglo. Hay ya para los españoles, al ingresar con su temperamento en la psicología del mundo, una responsabilidad en ser ciudadanos más allá de sus fronteras nacionales. Dice un psicólogo que "por muy para sí que viva un inglés, no se aisla nunca interiormente de la sociedad a que pertenece y de los principios morales que la mantienen unida". Esta manera de estar preso es lo que induce al inglés a escapar de la prisión social por los resquicios del humorismo, dándole a la protesta esa virtud luminosa del rayo de luz que es la gracia inteligente. Se evade sin cometer la incorrección de faltar a la ley de la sociabilidad. Así el gallego, incapaz de eludir las responsabilidades de la geografía sentimental, al extremo de morir de saudade extraño de Galicia, gusta de ser burlón sometido a la tiranía de lo cotidiano gallego. El humor de Fernández Flórez tiene un acento inconfundible. Sus más agudas y mortificantes gracias hacen blanco en la propia Galicia cuando se pone a ponderar sus cualidades. Un día, recordando las moscas de un pueblo gallego las "defiende" demostrando que son las más gordas, tenaces y pegajosas de todo el mundo.

LA CARRETERA EN PINAR DEL RIO

Se interesa que no se vería el trazado de la misma

Ayer estuvieron en la Secretaría de Obras Públicas a visitar al doctor Céspedes, los señores Pino Guerra, Senador; Heliodoro Gil, Representante a la Cámara; Andrés Rodríguez, Consejero Provincial d Pinar del Ríó; doctor Rubio; los comerciantes Ricardo García Fernández, Evilacio Alonso, Edmundo del Valle, Francisco Pereira; propietarios José García Fernández, Vicente Fernández García, Joaquín Fernández García, José Paredes Sánchez, Francisco Huergo, José Olivera Mesa, Pedro Inclán, Marcelino Menéndez, Luis Santoyo Enrique Valle y Gumersindo Rojas. Dichos señores en representación de los distinguidos elementos de aquella ciudda, interesaron del doctor Céspedes que el trazado de la Carretera Central a su paso por Pinar del Río, sea el mismo que ha tenido hasta ahora.

CONFIRMACION DE UNA SENTENCIA

Contra el Decano del Colegio de Abogados de Barcelona

BARCELONA, abril 18. (AP) El Tribunal Supremo ha confirmado la sentencia de la audiencia de esta provincia que condenó al decano del Colegio de Abogados de Barcelona por desobedecer las órdenes de la superioridad a dos meses de arresto. En el pleito entablado entre el Colegio de Abogados y las autoridades, los tribunales de justicia dieron la razón en todas sus partes a las segundas.

SEVILLA, abril 18. (AP). — Ayer se celebró la primera corrida de la Feria con Muruves mansos.

Niño de Palma tuvo una actuación desafortunada, tratándole el público con gran hostilidad. Félix Rodríguez no pasó de regular en conjunto y Gitanillo de Triana estuvo superior.

CONCRETANDO ACUSACIONES

Informe de la Judicial en la causa por conspiración

Un nuevo informe rendido por el Jefe de la Policía Judicial señor Fors, al Juez Especial que instruye la ruidosa causa por el delito de rebelión, ha impedido que el doctor Quesada eleve el sumario, como había pensado.

En su nuevo informe el Jefe de la Policía Judicial, formula graves cargos contra unas 500 personas, residentes en el interior de la República y cuyos nombres figuraron en las relaciones que los diarios publicaron oportunamente, pero haciendo la selección correspondiente, pues muchos de esos individuos, vieron sus nombres y se apresuraron a explicar el motivo que no era otro, que el haber solicitado agencias y correspondías del extinguido periódico "Unión Nacionalista". Fors, concreta la acusación contra los demás y para demostrar su participación en el movimiento, acompaña en su informe 135 cartas escritas de su puño y letra de los acusados y en las que se habla, de los planes que debían de ponerse en práctica, para el movimiento contra el gobierno, cuyas cartas conjuntamente con otros documentos fueron ocupados hace tiempo en los archivos del mencionado diario.

MOVIMIENTO MARITIMO

N. YORK, abril 18, (AP.)—Hoy llegaron a este puerto los vapores Sydfold, de Caibarién, y Cauto, de Cienfuegos, vía Filadelfia. Salieron el San Jacinto, y Essequibo, para la Habana.

A Baltimore llegó el Frank Seamans, de la Habana, y a Savannah el Solhavn, de puertos cubanos, saliendo con este último destino el Artensis.

A Filadelfia llegó el Bolívar, de Baracoa.

Conferencia Sobre Vanguardismo Español Dada por Carcía Maroto

Este pintor y literato fué invitado al efecto por la universidad norteamericana de Columbia, donde disertó

EL ARTE Y LITERATURA NUEVOS GANAN ADEPTOS

Cita tres nombres representativos de la nueva generación los que cree serán pronto los clásicos contemporáneos

(De nuestra Redacción en Nueva York).

NEW YORK, abril 1929. (Zárraga).—

EN la neoyorquina Columbia University y ante una expectación extraordinaria ha dado su anunciada conferencia sobre el vanguardismo español el cultísimo pintor y literato Gabriel García Maroto, invitado por la Asociación Nacional Norteamericana de Maestros de Español.

Comenzó diciendo que solo se proponía puntualizar algunos aspectos del arte y de las letras españolas que hoy tienden a definirse, destacándose con cierta claridad sobre el tono medio dominante, y agregó: "Nuevos valores vitifican con decisión el panorama de la cultura artística y literaria españolas. No importa para la realidad de sus existencia que la indiferencia y el desconocimiento intentan reducir su fuerza. Día tras día nuevas aportaciones de calidad vital van desplazando de sus reductos a gentes y obras cuya influencia parecía decisiva y es desde luego absolutamente impermeable a la acción de las horas presentes. Poco a poco una nueva conciencia crítica, más alerta de los valores universales, en posesión de instrumentos de delicada precisión, va contrastando los valores, va decidiendo calidades, va justificando desdenes".

En España, añade, justo es decirlo, ha sido ganado a la atención y al respeto previos por el arte y la literatura nuevos un gran núcleo de espíritus, a los que atribuye: "Una actitud generosa de conocimento y amor por los grandes afines, un sentido crítico en vela contra el mal enemigo, que adelanta el éxito fácil, que aduce las dulces razones que pueden conducirnos al popular triunfo con mengua de los valores existentes que deben normar y caldear la obra".

A continuación, y después de agudas observaciones sobre la actualidad, cita tres nombres representativos de la nueva generación: Salvador Dali, Angel Ferrant y Ernesto Jiménez Caballero. De los tres dice que no cree aventurado asegurar habrán de ser en un futuro próximo los clásicos contemporáneos, los que recogiendo lo más esencial de nuestra hora lo traduzcan, con gran poder de dominación, en obras perfectas.

El primero, Salvador Dali, es pintor. Catalán. Hijo de notario. Estudiante en Madrid, en Barcelona, en París y, sobre todo en Cadaqués el pueblecito marinero donde nació y donde habitualmente trabaja. No ha cumplido los treinta años. Una cierta independencia económica le ha permitido jugar decididamente a su arte poniéndolo todo en la empresa. Un gran respeto por los clásicos, considerándolos, sin confusión alguna, en su función viva de pasado. Influencias. Su hiperestética sensibilidad, su juventud, sus ambiciones, la necesidad indispensable en todo creador de integrar en su obra las fuerzas conocidas de vibración afín, le han hecho aparecer influenciado de artistas europeos de diversa significación: Picasso, Severini, Juan Gris, Quirico...

Analiza Maroto la dirección del arte español en los últimos treinta años, lamentando que los éxitos de Sorolla influyeran en la vida artística española, ayudando a evitar cuando menos que las grandes aportaciones del impresionismo francés enriquecieran nuestro acervo... La nueva generación artística española, nos dice, es esta formando en más favorables condiciones. Un núcleo de pintores jóvenes españoles influye en el mundo en la presente hora: Dali, Togores, Pruna, Palencia Bores... Sus nombres ya se cotizan. Pero atentos a su obra, preocupados solo de enriquecerla, trabajan y esperan.

Ferrant, escultor, nació en Madrid hace treinta y cinco años. Es hijo de un artista de matiz académico, especializado e cuadros de asunto religioso, y cuyos méritos le llevaron a dirigir o administrar el Museo de Arte Moderno de Madrid. Su hijo nació a la vida bajo los signos más nefastos. Un apellido ilustre, una mano hábil, una simpatía personal y un maestro bien especializado en conseguir triunfos ya que no en realize obras artísticas perfectas: Aniceto Marinas. Angel Ferrant, sin embargo, renuncia a los éxitos que se le venían a la mano, y el que pudo ser personaje oficial, acaso guía o abanderado del arte amable que nutre las exposiciones nacionales y los museos de arte contemráneo, prefirió ser un franco-tirador, un soltario, en relación constante con los grandes espíritus del mundo, convirtiéndose así en una artista bien representativo de la hora esponola, ansioso de integrar en su obra poderes perfectos. Profesor en su escuela de Barcelona hace, en lo que ello es posible, labor auténticamente revolucionaria. Y trabaja con fe, día tra día, perdiendo en cada uno un viejo admirador de su pasado artístico y ganando de tiempo en tiempo un ferviente conocedor de su labor presente.

Ernesto Jiménez Caballero es un escritor, un escritor joven que se ha ganado un puesto de honor, es decir de combate sin tregua, en las avanzadas literarias. Treinta años. Hijo de impresor. Universitario. Lector de español en la Universidad de Estrasburgo. Amigo de la filología. Periodista. Ensayista. Director fundador de "La Gaceta Literaria" de Madrid, órgano de extensión cultural, portavoz de las nuevas tendencias literarias y artísticas del mundo...

Tres vigorosos retratos hizo el conferencista, que resumió su estudio en las siguientes palabras:

—"Integradores. Desinteresados. Capaces de jugárselo todo, y de perderlo por pura y justificada convicción. En el fondo insobornable de cada uno acaso vive alerta el español individualista, irreductible, injusto, que trazó la historia española en sus más brillantes etapas; pero todos esos valores se encuentran suavizados justificados nos atreveríamos a decir por la sentida obligación de activa dependencia social del sentimiento colectivo, de la comprensión, hasta donde la pasión contenida lo puede permitir de los problemas enemigos. El hijo del notario, el hijo del pintor académico, y el hijo del industrial afortunado en sus empresas, habrán de dar a España, con muchos otros jóvenes, con algunos que habiendo atravesado ya la mitad del camino de su vida no han perdido la juventud, en arte y en letras, una riqueza auténtica, están sembrando en las sensibilidades y en las conciencias españolas semillas vitales de fructificación cierta de multiplicación absolutamente segura".

García Maroto fué aplaudidísimo y personalmente felicitado por las más preeminentes personalidades intelectuales que le escucharon.

ZARRAGA.

EN CADIZ HUBO GRAN TEMPORAL

Un vapor fué a estrellarse a la escollera de S. Felipe

OBREROS SEPULTADOS

El vapor "Jershing" está en tal forma que se le juzga perdido

CADIZ, abril 18. (AP) Se ha desencadenado un furioso temporal en esta ciudad. Esta madrugada el vapor "Portosim" de la matrícula de Villagarcía, que estaba fondeado en bahía, rompió las amarras y fué a estrellarse contra la escollera de San Felipe, tropezando con grandes dificultades los remolcadores que salieron en su auxilio para acercarse al buque.

El personal franco del "Alminate Lobo" no pudo regresar a bordo y durmió en la comandancia de marina.

CAUSA GRANDES DESTROZOS EL TEMPORAL EN CADIZ

CADIZ, abril 18. (AP). — Continúa el temporal de que dimos cuenta en otro mensaje anterior. El personal franco de servicio de los buques, que se hallaban en tierra, no han podido regresar a ellos todavía.

El práctico del puerto fué a dar entrada al vapor norteamericano Zapinero y tuvo que volver a tierra sin haber logrado su propósito.

Los destrozos causados por el temporal son enormes, especialmente en los muelles. Varias embarcaciones que se encontraban ancladas en el puerto se han ido a pique y las autoridades de Marina han suspendido la salida de buques.

Las noticias que se reciben del estrecho informan que la situación del pailebot "Pershing" es tan crítica que se considera perdido.

Los adornos de la torre de la Iglesia amenazan con desprenderse y se han tomado precauciones para evitar que ocasionen víctimas.

En Jerez de la Frontera se hundió la techumbre de una tonelería sepultando a varios obreros, habiéndose extraído de entre los escombros un cadaver, dos trabajos con graves lesiones y otros dos con heridas leves.

MADRID, abril 18. (AP) La Sociedad de Estudios Vascos tiene casi ultimada su instalación en el Palacio de las Diputaciones de la Exposición Ibero-Americana de Sevilla, según las informaciones que se han recibido en ésta.

UNA AMNISTIA PARA EMPLEADOS

La solicitan con motivo de las fiestas del 20 de Mayo

Hemos sabido que los empleados públicos que se hallan guardando prisión como consecuencia de diversas causas, están gestionando una amnistía, con motivo de las fiestas patrióticas y de toma de posesión del general Machado para un nuevo período.

La comisión nacional constituída al efecto se ha dirigido a doña América Arias viuda de Gómez, por medio del siguiente escrito:

"Camagüey, abril 10, 1929.

Sra. América Arias Vda. de Gómez.

Habana.

Ilustrísima señora:

Se ha constituído una Comisión Nacional con el objeto de interesar de los Altos Poderes de la Nación, que al tomar posesión el 20 de Mayo próximo, se conceda una amnistía para los empleados públicos que se encuentran guardando prisión.

Al comenzar a laborar por esta obra piadosa, la primera figura que surge a nuestra mente venerable señora, es la de usted; por cuanto sus nobles sentimientos están grabados en el corazón del pueblo que tanto debe a usted y a su inolvidable esposo.

Señora, son tantos los hogares que claman por este gesto de piedad que al dirigirnos a usted, pensamos que es la Providencia quien nos guía pues, siempre atenta a mitigar los dolores del prójimo, hará en este caso el mayor esfuerzo por complacernos.

Nosotros deseamos, ilustre señora que usted se acerque al Presidente General Gerardo Machado y Morales, en solicitud de una amnistía para los empleados públicos, borrando de ese modo un pasado doloroso que no volverá a repetirse.

Con los mejores deseos Doña América, por su salud personal y la de su idolatrado hijo, nos repetimos de usted muy respetuosamente:

Por la Comisión Nacional Pro-Empleados Públicos: Habana: Luis de Mendoza. Alfonso de Cárdenas. Matanzas: Ramón García. Tomás Gronlier; Santa Clara: Juan de Armas, Antonio Pedraja: Camagüey: Luis Agüero Benito Morgado; Santiago de Cuba: Ramón Rodríguez; Rafael Rubio Barcelló."

PATINANDO

Al caerse estando patinando por la calle 16, se produjo lesiones de carácter grave, la menor Graciela Guiral, vecina de 18 número 15. Fué asistida de primera intención en el centro de socorro del Vedado.

HELEN MORGAN FUE ABSUELTA

Estaba acusada de vender licores en un club nocturno

NUEVA YORK, abril 18. (AP) Helen Morgan actriz neoyorquina de vaudeville, acusada de vender licores en un club nocturno de esta ciudad, en el que aparecía como directora de las fiestas que allí se daban, fué absuelta esta noche por el Jurado que conoció de la acusación. El caso quedó listo para juicio por el tribunal popular, a las 4 y 35 de la tarde.

A diferencia de Texas Guinan, bien conocida en el mundo noctámbulo de Nueva York, y la cual fué acusada y absuelta de una acusación semejante hace una semana, Miss Morgan no compareció personalmente ante el Jurado ni presentó testigos de descargo en lo relacionado con la venta de licores.

Necesidad de que la Dictadura Sea Robustecida y Prolongada

Si los centros de cultura y los hombres doctos mantienen un estado de desorden, ¿qué cabe esperar de los pistoleros?

ARTICULO DE "EL DEBATE", ESTUDIANDO EL ASUNTO

Muchos ciudadanos que hasta ahora estaban apartados de los Gobiernos empiezan a sentir el deber de salir a la política

MADRID, Abril 18. (AP). — El periódico "El Debate" comenta los últimos acontecimientos, diciendo que es de lamentar el cierre de las universidades de Madrid y Oviedo, decretadas por el Gobierno, y agrega:

"Pero lamentándolo y todo, no podemos dejar de ver la razón que asiste al Gobierno y los efectos que de estos hechos van a tener lugar. Hemos dicho, y lo hemos repetido, que la Dictadura tendrá que prolongarse y acabaremos diciendo que todas las personas de orden y patriotas tendrán que ponerse del lado de la Dictadura y robustecerla, porque no es menester ser muy lince para descubrir que si los centros de cultura, como las universidades, y los hombre doctos, como los catedráticos, mantienen un estado tal de revuelta y desorden ¿qué podrá esperarse de aquellos bandos de pistoleros y anarquistas el día que falte un Gobierno fuerte que los tenga bien contenidos? Convenzase de lo que dice El Debate, a los que deseen salir de la Dictadura: no es ese camino de bullanga y vocerío el que ha de seguir. Por ese camino prolongan y robustecen la Dictadura. La manifestación del pasado domingo apuntó de una manera patente el fenómeno que puede aflorar y cristalizar en una forma más concreta.

"Muchos ciudadanos que hasta ahora han estado apartados de los Gobiernos, empiezan a sentir el deber de conciencia de salir de la situación política. Las organizaciones gubernamentales tendrán necesariamente que afirmarse en vista del rumbo de los sucesos públicos. No puede ser otro el resultado."

LO QUE CONTIENE DE INTERESANTE LA GACETA

—Mensaje del Ejecutivo aconsejando al Congreso la creación en Honduras de una Agencia Consular Honoraria en Tegucigalpa.

—Recomendando la adopción de una concesión de franquicias arancelarias para la importación de una maquinaria que verifica el corte y alza de la caña y que se propone traer al país la "Punta Alegre Sugar Co.", lo que se aconseja como un progreso de la Agricultura y como el medio de dejar de importar trabajadores antillanos para esos trabajos.

—Decretos de la Secretaría de Gobernación suspendiendo diversos acuerdos de los Ayuntamientos de Regla, Santa Clara, Habana, etc., que in extenso hemos publicado hace dos días.

—Decreto de la Secretaría de Hacienda, disponiendo que los almacenistas, comisionistas, representantes de firmas extranjeras o comerciantes que importen caldos gravados por el Impuesto del Empréstito, están obligados a declarar su graduación alcohólica.

—Decreto de Hacienda disponiendo que las fianzas que hayan de constituir los comerciantes, no es exigible para las mercancías que lleguen al puerto de esta capital de trasbordo o en tránsito para otro extranjero, sino en los casos de transporte de mercancía de puerto a puerto cubano.

—Concediendo permiso al colegio de San Vicente de Paúl, para celebrar una rifa de una victrola con carácter benéfico el segundo sorteo de mayo próximo.

—Concediendo permiso a la razón social "Ramón Rodríguez, S. en C.", para rifar por los números de la Lotería Nacional durante treinta y seis sorteos ocho libretas de cuentas de ahorro del First N. Bank of Boston.

—Apropiar con cargo al Fondo Proveniente del Banco Nacional $57,910.16 que representa el 70 por ciento de lo que tiene que aportar el Estado para el pago de la Policía Nacional.

—El Tribunal Supremo saca a concurso la plaza vacante de Juez de Primera Instancia e Instrucción de Guanajay y concede un plazo de diez días para que los demás jueces que aspiren al traslado presenten su solicitud y documentación.

—La Audiencia de la Habana declara disuelto el vínculo civil que existía entre el señor Juan Rivera y Fernández y la señora Rosario Montalvo Vivas.

—La Audiencia de Oriente declara disuelto el vínculo civil que existía entre el señor Gelasio Lazo y Alvarez y la Sra. Cristina Eusebia Leyva.

—La Secretaría de Comunicaciones celebrará el día 15 de mayo venidero, la subasta para la contratación de los servicios de transporte de correspondencia en las rutas postales que expresa en una extensa relación.

Real Orden Regulando la Forma de Actuación de los Somatenes

Llevarán un registro de las personas afectas a difamación, alboroto político y desmoralización del ánimo público

MADRID, abril 18. (AP) En la Gaceta de Madrid se publica hoy una Real Orden disponiendo la forma en que actuarán los Somatenes y otras organizaciones afectas al Gobierno, a fin de que se formen ambientes favorables a las alteraciones del orden público, dándole a dicha actuación el carácter más práctico posible.

La Real orden en cuestión, dice:

"Para el más eficaz cumplimiento de lo dispuesto en el párrafo quinto de la Real Orden de la Presidencia del Consejo en que se establecen previsoras medidas para evitar la formación de ambientes favorables a las alteraciones del orden público y hacer que el respeto a la actuación de los Somatenes se desenvuelva con los mayores resultados de orden práctico, el Rey se ha servido disponer:

"Primero: Que un Registro de personas propicias a la difamcación alboroto político y desmoralización del ánimo público, será llevado bajo la custodia personal y con absoluta reserva por los auxiliares militares en cuanto se refiera a sus respectivas demarcaciones.

"Segundo: En cumplimiento de los preceptos reglamentarios por los cuales se rige la institución de los Somatenes, y siendo un aspecto esencial del deber de éstos de contribuir en cuanto puedan a evitar y reprimir en su caso por la fuerza posibles alteraciones del orden público, los cabos de partido, reuniendo cuantos antecedentes suministren los de distrito, pueblo y barrio, cursarán a los respectivos auxiliares militares cuantos datos tengan en relación con lo que el párrafo anterior se especifica. Facilitarán asimismo esta labor de disciplina social los vocales de las comisiones organizadoras con aportación de datos y noticias bien contrastadas que posean por razón de su cargo, las que pondrán directamente en conocimiento de la comandancia general de la región.

"Tercero: Los auxiliares militares remitirán copia de todos los antecedentes que formen al registro antes indicado, a la Comandancia general, de la cual dependan, la que realizará todas las gestiones que su discreción y celo aconsejen para la más exquisita depuración de aquéllos, a fin de que el Registro responda en todo momento a las realidades de hechos, haciendo constar en él periódicamente su aprobación, una vez introducidas las modificaciones y ampliaciones que considere oportunas.

"Cuarto: Todos cuantos informes figuren en los Registros repetidos estarán a la disposición de las autoridades gubernativas, locales y provinciales, facilitándoselos cuando así lo soliciten o espontáneamente cuando las circunstancias lo aconsejen para coadyuvar a la labor de dichas autoridades en relación con la paz y el orden público.

"Lo que de Real Orden digo a usted para su conocimiento y demás efectos. Madrid 16 de abril de 1929. (Fdo.) **Miguel Primo de Rivera y Orbaneja.**

144 OBRAS HAN SIDO INSCRIPTAS EN TRES MESES EN EL REGISTRO

Se envió la relación de las mismas al Rector de la Universidad y pasarán a enriquecer la biblioteca

Ayer recibió el señor Rector una atenta comunicación del Jefe del Registro General de la Propiedad Intelectual acompañada de una relación en que se consignan los títulos y autores de las obras inscriptas en aquella dependencia durante el último trimestre del año pasado, que ascienden al número de 144, cuyos respectivos ejemplares dispuso el doctor Averhoff pasaran a enriquecer la Biblioteca del Alma Mater.

COMISION HONORIFICA AL DR. AMPUDIA Y GONZALEZ

El señor Secretario de Instrucción Pública y Bellas Artes comunicó ayer al señor Rector haber concedido comisión honorífica al Profesor Auxiliar de la Cátedra "Enfermedades Tuberculosas" doctor Manuel Ampudia González, para que durante seis meses pase a estudiar dicha especialidad en los Hospitales de Europa.

LA SOCIEDAD CUBANA DE DERECHO INTERNACIONAL EN EL AULA MAGNA

El señor Secretario General de la Sociedad Cubana de Derecho Internacional doctor Emilio Roig de Leuschering ha dirigido especial invitación al señor Rector para los actos que celebrará dicha institución en el Aula Magna de la Universidad los días 23 y 24 del actual—a las 4 p. m.—rogándole haga extensiva la invitación a todo el Profesorado del Alma Mater y al alumnado universitario.

Igualmente extiende el doctor Roig de Leuchering gentil invitación para las sesiones que celebrará la Sociedad Cubana de Derecho Internacional en el Salón de Actos de la Academia de la Historia, los días 22, 25 y 62.

FINAL DE OPOSICIONES

Para hoy a las 9 a. m., han sido citados los opositores a la Plaza de Profesor Auxiliar de Anatomía, Cátedra "2" de la Escuela de Medicina para verificar el cuarto y último de los correspondientes ejercicios.

TRIBUNAL DE GRADO PARA ENFERMERAS

El señor Decano de la Facultad de Medicina y Farmacia designó ayer el Tribunal para Ejercicios de Grado que hoy por la mañana se constituirá en la Escuela de Enfermeras ("Hospital Calixto García"), presidido por el Profesor Antonetti, con los doctores Bisbé y Castoles.

TITULOS EXPEDIDOS

Por el Rectorado de la Universidad de la Habana fueron ayer expedidos los siguientes Títulos profesionales:

De Doctor en Cirugía Dental—por incorporación—a favor de Enrique Biosca Giroud

De Doctor en Medicina Veterinaria a favor de Andrés G. Delrado y Cerice.

AUTOS QUE CHOCAN

En la calle de Puerta Cerrada, chocaron el auto conducido por el señor Raul V. Pichardo Arrombo, abogado y vecino de 9 entre 4 y 6, en el Reparto Almendares y el auto 5235, manejado por Victor Holguín, que reside en 13 entre 4 y 5, en Almendares, ocasionándose ambos vehículos averías de poca consideración.

LA CLAUSURA DE UNA FACULTAD

La de la Facultad de Medicina de Salamanca, acordada ayer

MADRID, Abril 18.—(A.P.)—El Ministro de la Instrucción Pública ha manifestado que el Gobierno ha resuelto la clausura de la Facultad de Medicina de la Universidad de Salamanca.

EL TIEMPO EN ESPAÑA

MADRID, abril 18, (AP.)—Hoy reinó buen tiempo en esta capital. La temperatura máxima en España fué de 30 grados en Huelva y la mínima de un grado en Vitoria. La máxima y mínima en Madrid en las últimas veinticuatro horas fueron 21 y 8 respectivamente.

FUNERALES DEL T. COR. SOUVILLE

Se le rindieron los honores militares de su jerarquía

En el vapor correo español Juan S. Elcano que atracó ayer al costado norte del espigón de San Francisco llegó el cadáver del que en vida fué Tte. Coronel médico del Ejército Nacional doctor Arturo Sonville y Cervantes que falleció en Reus Barcelona.

El Capitán Sr. Caro, una vez que recibió a bordo el Cadáver dispuso que se le colocará en una capilla especial donde se le rindieron honores y además, el Capellán del buque ofició diciéndole misas.

En el momento de desembarcar el cadáver se pusieron las banderas a media asta, siendo designada una comisión de oficiales para acompañar los restos hasta uno de los salones de la Capilla Central de pasajero, donde se improvisó la capilla ardiente.

El señor Carlos Velasco, Jefe de la Sección de pasajeros y equipajes dispuso todo lo conveniente para que familiares y amigos pudieran estar adecuadamente durante las horas que mediaron entre el desembarco del cadáver y su conducción al Cementerio de Colón.

Junto a la Capilla ardiente rindió honores militares una sección del Ejército Nacional.

La primera guardia de honor prestada al cadáver por sus compañeros de arma fue cubierta por el Teniente Coronel Rasco, Teniente Coronel Bertrán teniente Coronel Caballero, y Teniente Coronel Semidey y la ultima que se prestó a las 4 en punto de la tarde la cubrieron el teniente Coronel Fagigal, y los tenientes Coroneles Bertrán y los Comandantes señores Ferrer, Cabrera, Figueras y Velasco.

Entre las personas que pudimos anotar de los concurrentes al sepelio recordamos al Capitán del Puerto señor Paila Valiente, el Capitán Ostolazabal, Teniente Coronel Hernández, Teniente Montoro, Ayudante del Brigadier Lores, Teniente Coronel M. A. Céspedes, Comandante Fobles, Capitanes Ortega, Ventosa, Espino, Castellanos, y los tenientes Torre Fiel y otros

También vimos a sus hermanos Tomás M. y Aurelio Sonville, su hijo Humberto Sonville Tomás J. Cervantes, Alberto Arteaga, José F. Arteaga, Enrique Portell.

La escolta militar que rindió honores al Cadáver la formaba la banda de artillería, y un regimiento del propio cuerpo con sus banderas estando al mando de todas las fuerzas el Teniente Coronel Bustillo, y dándole escolta oficiales de la misma graduación que ostentaba el fallecido.

El ferétro fué colocado en un armón de artillería y cubierto con una bandera nacional.

En el Cementerio, las fuerzas militares, apoyando su frente sobre las tapias del sagrado recinto, hicieron las descargas reglamentarias al quedar depositado el cadáver en la fosa

El toque final de silencio cerró el funebre acto.

MENOR ARROLLADO

En el primer centro de socorros fué asistido de lesiones de carácter menos grave diseminadas por el cuerpo, el menor Manuel Despaigne Ramón, de 11 años, de edad, vendedor de periódicos y vecino de Gloria núm. 56, que le produjo al arrollarlo en la esquina de Dragones y Aldama, el auto 33911, que conducía Pedro Valdés y Valdés, vecino de Aramburo núm. 21.

GARCIA KOHLY Y EL GRAL. HERRERA

Aquél informó oficialmente de su llegada como Embajador

EL MINISTRO DEL BRASIL

El Conde Volpi, Ministro de Hacienda, a las exposiciones

MADRID, abril 18. (AP) En la presidencia hubo hoy audiencia diplomática, recibiendo primero al General P. de Rivera al Embajador de Cuba, Dr. García Kohly, que le informó que el día 29 del actual llegará el General Alberto Herrera jefe del Estado Mayor del ejército cubano, y delegado especial del Presidente Machado en la Exposición de Sevilla.

El nuevo Ministro del Brasil presentó al jefe del Gobierno las cartas credenciales que en breve, en el ceremonial de rigor, pondrá en manos del Rey.

El Embajador de Italia anunció al General P. de Rivera que el Conde Volpi, Ministro de Hacienda de su país, visitará las Exposiciones. El Ministro de Egipto notificó al jefe del Gobierno que el Rey Fuad visitará España en octubre, permaneciendo en Madrid tres días en visita oficial, y recorriendo después de incógnito varias poblaciones españolas, agradeciendo por ese motivo la invitación que le ha sido hecha.

BARCELONA, abril 18. (AP) Con motivo de la proximidad de la Exposición Universal, el teniente alcalde delegado de Abastos ha circulado órdenes encaminadas al abastecimiento del personal de los mercados. Dispone que los puestos de venta se pinten de blanco, si son de carne; verde si de legumbres y hortalizas, y de negro si se trata de vertas de pescado. Los carniceros deberán llevar delantales blancos y guardapolvos del mismo color y los pescaderos blusas blancas. Las vendedoras de flores de las Ramblas usarán un uniforme negro con vivos rojos.

MADRID, abril 18. (AP) La Gaceta Oficial publicará en breve una Real Orden levantando el luto oficial el día 8 de mayo, para todas las ceremonias que se celebre fuera de Palacio, y otra dando a los directores de las dos Exposiciones atribuciones para que hagan las veces de los Ministros cuando aquellas sean visitadas por personas reales o personalidades extranjeras.

SIN DOCUMENTOS

La Policía del Puerto dice al Alcalde que Silverio Campos, chauffeur del automóvil número 33411, carece de la documentación del expresado vehículo.

VIENE LOS REYES PARA LA HABANA

El Ministro de Marina vendrá a la Embajada especial hispana

MADRID, abril 18. (AP) El General Primo de Rivera ha confirmado que marchará a la Habana al frente de la Embajada Especial de España, el Ministro de Marina Contralmirante García de los Reyes con los delegados señores Jordana Pozas y Wenceslao Fernández Flórez.

El jefe del Gobierno manifestó también que en breve se publicará en la Gaceta Oficial el programa de las Exposiciones de Sevilla y Barcelona.

LA EMBAJADA DE ESPAÑA A CUBA

El Ministro de Marina, un catedrático y un escritor

MADRID, abril 18. (AP) Se ha anunciado definitivamente por el Gobierno que la Embajada española que asistirá a la toma de posesión del General Machado, de Cuba, estará compuesta por el ministro de Marina García de los Reyes, el catedrático de Poza y el escritor Fernández Flores.

VARIOS HERIDOS EN UN CHOQUE

Gran número de personas resultaron lesionadas leves, al ocurrir un violento choque que en la esquina de 10 de Octubre y Pocito, en la Víbora, entre el auto conducido por el chofer Guillermo Consuegra Castro Benítez y el tranvía manejado por Modesto González Carballo, motorista número 3578.

Entre los lesionados figuran Severo Ferrales; Dimas Molinet Castro; Evelio Rivero Mederos; Antonio Bolligan Rodríguez; Emérito Bolligan Rivero, de un año de edad.

Todos fueron asistidos en el centro de socorros de Jesús del Monte, culpando al motorista como responsable del accidente.

UNA CORRIDA DE TOROS MUY MALA

Se le confirmó la alternativa al torero Ricardo González

MADRID, abril 18. (AP). — Ayer se lidiaron en esta capital toros de Albacerrada que resultaron buenos. El segundo, fué protestado por lo pequeño y fué sustituído por otro de Urcola bueno.

Marcial estuvo superior con el capote y las banderillas realizando faenas inteligentes. Matando estuvo bien y escuchó ovaciones.

Barrera toreó con desconfianza y a la hora de matar dió numerosos pinchazos.

Ricardo González, a quien se confirmaba la alternativa, rayó a buena altura, si bien estuvo desigual con el estoque.

M.E.C.D. 2016