SECCION 1ª

El DIARIO DE LA MARINA es el periódico más antiguo de Cuba. Fué fundado en el año mil ochocientos treinta y dos. Servicios especiales de España.

DIARIO DE LA MARINA

Miembro de The Associated Press. Esta queda autorizada para usar nuestros servicios y noticias de Información. Hilo directo con New York.

SECCION 1ª

AÑO XCVII.—NUM. 107 Acogido a la franquicia postal LA HABANA, MIERCOLES, 17 DE ABRIL DE 1929.—EL PATROCINIO DE SAN JOSE TIEMPO PARA HOY: Bueno. EJEMPLAR.—5 CENTAVOS

EL EMBAJADOR FERRARA DESDEÑA EL CONTESTAR A LOS ENEMIGOS DE CUBA

Considera que sus acusaciones son tan bajas y calumniosas que no abriga dudas de que el público se dará cuenta de ellas

TRES GRUPOS HACEN LA CAMPAÑA DIFAMADORA

Los que piden indemnizaciones injustificadas, otro grupo lo forman teorizantes y el tercero lo forman dos personas

WASHINGTON, abril 16 (A. P.) —El Dr. Orestes Ferrara, embajador de Cuba, contestó hoy en términos generales a los ataques que se dirigen a Cuba en los Estados Unidos, dando a la prensa la siguiente nota:

"Tres grupos de personas están realizando una campaña de difamación contra Cuba en este país, dirigiendo injustamente ataques a la República, su Gobierno y su Tesoro.

"El primer grupo, compuesto de tres o cuatro ciudadanos de los Estados Unidos, busca indemnizaciones que el Gobierno de Cuba considera injustas. Cuando se tiene en cuenta que en Cuba tienen invertidos más de 1,500 millones de dólares los ciudadanos de los Estados Unidos, se advierte que estas pocas reclamaciones son de escasísima importancia, tan pequeña, de hecho, como los individuos que las hacen. El Gobierno cubano firmó recientemente una convención de arbitraje panamericano y está dispuesto, de acuerdo con ella, a arbitrar las cuestiones de esta clase.

"Pero jamás puede permitir que los ataques o amenazas de los individuos, faltos de toda razón ética, lo obliguen a desembolsar fondos que son propiedad de los contribuyentes cubanos, españoles y norteamericanos.

"El segundo está compuesto de teorizantes que ignoran los hechos y no conocen, sobre todo, las exigencias de la cortesía internacional, los que hacen tanto daño al país del que escriben con tan estupenda y crasa ignorancia como al país de donde son ciudadanos. La república de Cuba es la más sincera y constante amiga de la República de los Estados Unidos de América y continuará siéndolo a pesar de las vociferaciones de los caballeros que quieren gobernar desde lejos un país en el que jamás han vivido, cuyas instituciones son para ellos un libro cerrado y cuyo pueblo desconocen.

"El tercer grupo está compuesto por dos personas solamente; dos que se dan el falso nombre de expatriados, puesto que voluntariamente se han establecido en los Estados Unidos cuando pudieran vivir en Cuba protegidos por las leyes cubanas.

"Estas personas, de poca o ninguna significación, hablan de persecuciones que no existen, y mencionan a otras personas, que dicen estar de acuerdo con ellas, pero que actualmente viven en Cuba respetadas, y, aunque adversarios del presente régimen de Gobierno, son tratados como amigos por todas las autoridades locales.

"El Gobierno de Cuba y su representante en Washington se felicitan de las últimas manifestaciones de actividad conjunta de los grupos aliados contra las instituciones de Cuba, sabiendo que el resultado será una vez más la demostración de que el Gobierno de los Estados Unidos, siempre respetuoso de los derechos de las demás naciones, grandes y pequeñas, no asumirá las funciones de tribunal de reclamaciones para arreglar todos los pleitos que puedan surgir en la jurisprudencia de los países extranjeros.

"El representante de la República de Cuba en Washington no puede entablar una discusión con las personas de los grupos arriba mencionadas, aunque agradece la cortesía de los directores de periódicos que le han invitado a que les conteste en sus columnas. Considera todos los ataques y todas las acusaciones publicadas en estos días tan banales, vulgares y calumniosas que el lector no les dará importancia sin necesidad de una explicación por su parte.

"En los Estados Unidos hay millares de personas con intereses en Cuba y este año cerca de cien mil norteamericanos la han visitado. Tienen estas gentes informes directos y pueden explicar que la vecina República se encuentra hoy más que nunca en el camino del progreso y de la civilización".

Los Rusos Proponen Reducción Radical de Flotas y Ejército

Litvinoff estima que el Pacto Kellogg, es un verdadero instrumento de paz, pero que la guerra es aún un peligro

DIVERSAS OPINIONES SOBRE EL PLAN RUSO

Todos los delegados estudiaban anoche con afán dicho proyecto, preparándose para el debate que suscitará

GINEBRA, abril 16. (AP). — La limitación del desplazamiento de los acorazados a 10.000 toneladas contra las 35 mil fijadas en la Conferencia de los Armamentos de Washington, es una de las disposiciones radicales incluídas en el plan presentado a la Comisión Preparatoria del Desarme.

Maxim Litvinoff, jefe de la delegación soviética, dijo hoy a los comisionados que este proyecto ruso ofrece la única esperanza de reducción de las cargas de los armamentos.

M. Litvinoff dijo que el pacto de paz de Kellogg es un verdadero instrumento de la paz, pero agregó que el peligro de la guerra es todavía una realidad para el género humano. El delegado soviético declaró también que el plan de los rusos debe sustituir al proyecto en estudio por la Comisión.

Algunos delegados han manifestado particularmente que los puntos buenos del plan soviético pueden ser incluídos en el plan de la Liga. Otros opinan que el proyecto será rechazado en su totalidad, por impracticable, y que la Comisión preferirá estrictamente el de la Liga.

Sea cual sea la suerte del plan de los rusos, todos los delegados estudiará. El proyecto, además de limitar a diez mil toneladas el desplazamiento de los acorazados, fija la desaparición de todos los dirigibles militares y de todos los aviones.

Todas las naciones que tengan escuadras con un total de doscientas mil toneladas, tendrán que reducirlas en una mitad, y las que posean una flota con menos de doscientas mil toneladas, en una cuarta parte.

Se fija también en 25 años la vida de los acorazados y cruceros de batalla, y el calibre de 12 pulgadas como máximo de los cañones. Los países que tengan ejércitos de doscientos mil hombres, tendrán que limitarlos a una mitad. Los que tengan más de cuarenta mil soldados, los reducirán en una tercera parte.

El plan también especifica la creación de una comisión permanente de control.

Como hoy por la tarde no hubo sesión, la mayoría de los delegados a la conferencia aprovecharon el buen tiempo reinante para hacer excursiones.

LO QUE CONTIENE de interesante la Gaceta, VEASE en la PAGINA QUINCE.

DE LA VIDA Civil, Cárcel y Vivac, Tribunales y Correccionales, en la PAG. CATORCE.

La Conferencia de Seguridad Marítima

LONDRES, abril 16. AP.—Sir Austen Chamberlain, Secretario de Estado de Inglaterra, presidió esta noche el banquete ofrecido por el Gobierno a los delegados de más de doce países en la Conferencia Internacional de Seguridad Marítima, que fué inaugurada hoy aquí. Chamberlain manifestó, al brindar por los representantes extranjeros, que la nueva asamblea es continuación de la celebrada en 1913, y cuyos acuerdos no pudieron ser implantados por los acontecimientos mundiales del año siguiente (1914: Gran Guerra), esperando que no ocurrirá ahora algo analogo.

En la primera sesión de la Conferencia, Sir Phillipe Cunliffe-Listerk, recordó que la asamblea anterior se celebró al cumplirse el primer aniversario del desastre del Titanic.

LA RETIRADA DE LOS REBELDES DE NACO DESPEJA LA SITUACION

El ejército de Almazán se prepara para batir a las fuerzas rebeldes que esperan en Paso del Púlpito

2,500 SOLDADOS FEDERALES HACIA CASAS GRANDES

En el sector de San Blas los revolucionarios se han replegado hacia el Norte, sobre Sonora, precipitadamente

CIUDAD MEXICO, abril 16. (AP) El General Juan Andreu Almazán cumpliendo órdenes del Secretario de la Guerra Elías Calles, dió hoy los primeros pasos para la organización de una columna de cinco mil hombres, en Casas Grandes Chihuahua, para marchar sobre el Paso del Púlpito y entrar en Sonora iniciando la última persecución de los rebeldes.

El otro ejército federal, al mando del General Lázaro Cárdenas, se está concentrando cerca de San Blas de cuyo sector los revolucionarios se han replegado hacia el Norte sobre Sonora. La huida rebelde fué precipitada por la audaz operación del General Talamante, del ejército federal, quien a la cabeza de un contingente de caballería rodeó San Blas por el Norte, intentando cortar el ferrocarril.

Las noticias llegadas a Ciudad México no dicen si Talamante y sus jinetes lograron lo que pretendían pero se sabe que el movimiento alarmó de tal modo a los revolucionarios, que sus jefes ordenaron la retirada general, sin pérdida de tiempo. Talamante regresó al Sur de San Blas, para incorporarse nuevamente al grueso del ejército federal, el cual estará completo el miércoles, iniciándose entonces las reparaciones de la vía férrea, para avanzar dentro de doce horas.

El cañonero Progreso sigue fondeado en Guaymas, con sus cañones apuntados contra el empalme del ferrocarril, inutilizando éste para el cruce de los rebeldes.

Se informa que el generalísimo de la revolución, José Gonzalo Escobar, está en Hermosillo, la capital de Sonora, después de haber fracasado en sus esfuerzos para inducir a los indios yakis, en Navajoa, a unirse a la rebeldía. La moral de los revolucionarios es tan baja ya que el ejército de Escobar se está desintegrando, uniéndose grupos de sus soldados a los victoriosos federales.

RETIRADA DE LOS REBELDES

NACO, Sonora, abril 16. (AP) Aunque en Agua Prieta, a treinta millas al Este de Naco, se hacen preparativos bélicos, y el ejército del General Almazán comienza a amagar un golpe contra las fuerzas rebeldes que están al Este del Paso del Púlpito todo el Norte de Sonora comenzó hoy a volver a la vida de la paz.

Hoy quedaron abiertas las comunicaciones entre Naco y Cananea, a 42 millas al Sudeste de esta ciudad, por primera vez desde que el General Fausto Topete estableció su principal base de operaciones en Cananea, hace un mes justo. Según los últimos informes, no quedan tropas revolucionarias en Cananea, Del Río u otro punto intermedio. La guarnición federal de Naco nada tiene que hacer, al dirigirse las fuerzas sitiadoras de Topete a la costa occidental.

Como las líneas férreas de Cananea a Naco y Nogales han sido ya reparadas, los trenes circulan perfectamente en todo el distrito minero. Las fuerzas rebeldes de los Generales Francisco Urbalejo y Ramón Yucupicio en Agua Prieta y La Morita se aperciben a luchar pero no se puede precisar en qué punto librarán batalla.

Los 3.100 hombres que tiene la revolución en Agua Prieta están sometidos a la más estricta disciplina desde el trágico incidente en que un soldado mató a otro, pereciendo después el victimario a manos de un oficial. Los testigos presenciales del hecho, dicen que la primera muerte fué consecuencia de una reyerta.

Las autoridades revolucionarias han puesto en libertad a los dos norteamericanos, Joee Chensorgen y Rafael Bejarano, ambos de Nogales Arizona, que estaban detenidos, por sospechárseles espías del Gobierno.

El señor Maura Martínez, secretario de Estado del distrito norte de la Baja California, ha anunciado que el día primero de mayo se reanudarán los trabajos en la represa del río Tiajuana, y los cuales fueron suspendidos al estallar la revolución.

JUAREZ, Chihuahua abril 16. AP Hoy salieron tres trenes de tropas federales mexicanas hacia Casas Grandes, en el Oeste de Chihuahua de donde seguirán viaje sobre Sonora, para la campaña final de allí. Las fuerzas son unos 2.500 hombres.

Casi al mismo tiempo que los trenes, salieron con el mismo destino los siete aviones de la escuadrilla federal que estaba en el aeropuerto de Juárez. El General Almazán jefe de la poderosa columna, espera halir mañana hacia Casas Grandes con los restantes dos mil quinientos soldados.

-Avisos del Concurso-

Por estimarlo de interés hacemos saber a nuestros lectores y concursantes lo siguiente:

PRIMERO.—Que no podrá participar en este Concurso ningún Agente, Empleado ni Obrero de las Empresas DIARIO DE LA MARINA S. A. y Torres Gener Hno. (Herederos de José Gener); y que, si alguno de ellos lo hiciese y obtuviese un premio al finalizar el Concurso, este premio será ANULADO y se adjudicará al que siga en números de "PUNTOS DE ACIERTO" al último vencedor.

SEGUNDO.—Que no es necesario ser suscriptor del DIARIO DE LA MARINA para tomar parte en este Concurso; si aconsejamos a nuestros lectores que lo sean, es para asegurarles todos los días la regularidad en el recibo de sus cupones, ya que nuestra "Venta de Calle" se agota a primera hora y el que no es suscriptor se expone a que el mejor día no tenga cupón para hacer la selección.

TERCERO.—Que el cupón seleccionador no cuenta para los efectos de la multiplicación, pues solamente sirve para determinar con sus aciertos el multiplicando de la operación.

HOY PUBLICAMOS EL CUPON NUMERO TRES QUE CORRESPONDE A LOS JUEGOS DEL 24 DEL ACTUAL, PARA QUE LAS SELECCIONES DE ESE CUPON SEAN VALIDAS, DEBEN LLEGAR A LAS OFICINAS DEL CONCURSO, ANTES DE LAS SEIS DE LA TARDE DEL DIA VEINTITRES.

El Dr. Hjalmar Schacht, Jefe de las Delegaciones Alemanas, Dirá Hoy lo Que Puede Pagar su País

Dijo ayer a sus compañeros en la Comisión de Reparaciones, que las sumas exigidas superaban a la capacidad alemana

SERAN ESTUDIADOS LOS PUNTOS DE VISTA ALEMANES

Créese que los alemanes no quieren dificultar un arreglo, pero se proponen salvaguardar el prestigio de su nación

PARIS, abril 16. (AP).— El Dr. Hjalmar Schacht, jefe de la delegación alemana a la conferencia de los expertos de las reparaciones, dijo hoy a sus compañeros de Comisión que las anualidades exigidas por los países aliados excedían de la capacidad de Alemania par el pago. Prometió dar a conocer sus propias cifras en el día de mañana, las cuales se discutirán conjuntamente con el memorandum presentado por las naciones acreedoras el sábado último.

La actitud del doctor Schacht se ha recibido en algunos círculos como una simple exposición de los puntos del Gobierno alemán, la cual será estudiada por los expertos de las reparaciones al mismo tiempo que los puntos de vista de los aliados. En otros círculos se cree que equivale a tanto como a rechazar las cifras acordadas por los aliados.

Algunos de los expertos han declarado que tal actitud por parte de la delegación alemana indica que el memorandum de los aliados debe considerarse nada más que como un paso en las negociaciones. Mediante el memorandum, será posible conocer mañana las cifras de los alemanes y esto permitirá a la comisión de expertos establecer una comparación entre ambas antes de dar otro paso de avance.

En los círculos alemanes no pertenecientes a la delegación germana se consideran las declaraciones del doctor Schacht como indicación de que tiende a hacer ver que los delegados del Reich no están dispuestos a llegar a un acuerdo con las naciones acreedoras a menos de que se lleve a cabo nuevas reducciones en las cifras presentadas.

La verdad, según se decía esta noche, se encuentra entre las dos interpretaciones. Existen motivos para creer que los alemanes desean sobre todas las cosas no hacer nada que impida un arreglo y al mismo tiempo tratan de maniobrar de la mejor manera posible en pro del prestigio y de los intereses de su país.

El jefe de la delegación alemana dijo a los expertos esta mañana que los empréstitos que había obtenido Alemania en el extranjero, desde que se puso en vigor el plan Dawes, excedían a sus pagos a los aliados; que existe un considerable deficit en la balanza comercial en detrimento de Alemania, y que las anualidades propuestas por los aliados exceden a la capacidad de Alemania para el pago sin nuevos empréstitos.

Los demás expertos preguntaron al Dr. Schacht si estaba satisfecho con las cifras dadas a conocer en la explicación de las demandas aliadas, y si tenía alguna sugestión que hacer, contestando que mañana daría a conocer la suma que por el concepto de anualidades de las reparaciones puede satisfacer anualmente su país.

El Comercio del Café Hace una Gran Protesta

LONDRES, Abril 16. AP.—El anuncio del Ministro de Hacienda, Winston Churchill, de que en los próximos presupuestos nacionales será eliminado el impuesto sobre el té, parece que causará trastornos.

Los comerciantes en café no están dispuestos a admitirlo fácilmente, por razones de competencia.

Los principales comerciantes en café de Londres, protestaron hoy ante Mr. Churchill de la preferencia injusta dada al té, alegando que se elimina el impuesto sobre esta aromática hoja, dejándose intactos los que pesan sobre el café, el cacao y la achicoria. Recuerda los cafeteros londinenses que otro Ministro de Hacienda anunció en su día que las cargas sobre el té, el café y el cacao, deberían ser siempre iguales, observándose esa política desde 1924.

La protesta ha sido firmada por el presidente Devitt y el secretario Parnell de la Asociación del Café, de Londres.

DEBATE SOBRE LOS PRESUPUESTOS EN LA CAMARA INGLESA

La denuncia de los arreglos de deudas hechos por el Gobierno inglés con Francia e Italia hecha por Snowden

LOS LABORISTAS RECHAZAN LA NOTA DE BALFOUR

Se trata de la enviada por éste a Washington, fijando la política inglesa respecto a las deudas de la guerra

LONDRES, abril 16. (AP) El debate sobre los presupuestos en la Cámara de los Comunes, tuvo hoy una derivación inesperada cuando el exMinistro de Hacienda Phillip Snowden denunció los arreglos de deudas hechos por el Gobierno inglés con Francia e Italia, y rechazó en nombre del Partido Laborista, la nota que en 1922 envió Lord Balfour a Washington, fijando la política británica en lo concerniente a las deudas de guerra.

Las palabras de Snowden fueron la señal para un ataque concertado contra las medidas financieras del actual Ministro de Hacienda Winston Churchill.

Mr. Snowden dijo rotundamente que el laborismo nunca suscribió el principio de la nota de Balfour, y que si las circunstancias se presentasen, repudiaría su texto, pues "esa nota fué infame".

Mr. Churchill le salió al paso inmediatamente al orador, diciendo que sus palabras eran gravísimas, ya que Mr. Snowden es un estadista que espera ocupar en el porvenir altos cargos, pues afectan a convenios solemnes hechos entre Inglaterra y países extranjeros, además de que pueden poner en peligro pagos con los cuales la nación cuenta este año.

Snowden contestó que el convenio que haga un Gobierno no tiene que ser seguido por los Gabinetes que le sucedan en el Poder además Francia no ha ratificado el de deudas con Inglaterra, que solamente tiene carácter temporal, y tarde o temprano tendrá que ser reconsiderado.

ESCOBAR EN LA CRONICA SOCIAL

Los periódicos de Chihuahua daban cuenta de sus viajes

CIUDAD MEXICO, abril 16 (A. P.) — Durante la ocupación rebelde de Ciudad Chihuahua, los periódicos de allí solamente podían publicar los movimientos de los jefes rebeldes en la forma de notas sociales. De esta manera, cuando el general Escobar evacuó la ciudad, apareció una nota en la crónica social de los diarios locales, diciendo que se iba a Juárez, despidiéndose por aquel conducto de sus muchos amigos.

Otro suceddido interesante de la campaña de Chihuahua fué el de los cinco aviadores capturados por los rebeldes, y a los que éstos obligaron a hacer vuelos de observación bajo la amenaza de revólveres. Los pilotos se las arreglaron para enviar a los federales notas informándoles de la situación en que estaban, y pidiéndoles que no les tiroteasen. Los cinco aviadores lograron al fin escapar, y dos de ellos lo hicieron con sus aeroplanos.

Noticias de Jalisco dicen que setenta irregulares capturaron en la aldea de Hipazoltic al alcalde Eusebio Flores, ejecutándolo, por creer que era el organizador de los guardias locales que han sido un grave obstáculo para las actividades de aquellos en el distrito.

Ha habido otros dos ataques semejantes. Uno de ellos duró seis horas y fué contra la población de Santa María del Oro, en Nayarit. El otro fué contra Puente Grande, cerca de Guadalajara.

HONORES A UNA ESCULTORA

SEVILLA, abril 17 (A. P.)—El presidente de la Sociedad Colombina Onubense, Sr. José Marchena Colombo, ha manifestado que durante la permanencia en Huelva de la autora del Monumento a Colón, en La Rábida, será nombrada Hija Adoptiva y Predilecta, El Sr. Marchena ha declarado también que numerosos americanos ilustres han prometido asistir a la inauguración del Monumento, el próximo viernes 26.

La Sociedad Colombiana perpetuará el acontecimiento acuñando una medalla de precio económico, para que todo el mundo pueda adquirirla, fundiendo además una gran cantidad de pequeños bustos de Colón.

NO HUBO OPGIAS EN EL LEVIATAN

700 pasajeros llegaron ayer a Cherburgo sin ver los licores

PARIS, abril 16. AP.—Setecientos pasajeros del trasatlántico Leviatán que desembarcarán esta mañana en Cherburgo, llegaron por la tarde a París sin saber nada de lo que se ha estado rumorando sobre los licores de ese buque.

Las 600 botellas de coñac y whiskey del Leviatan siguen todavía en el botiquín del buque. Los comerciantes franceses de vinos fueron al trasatlántico poco después de su llegada, esperando hacer un buen negocio, pero volvieron a tierra sin recibir ningún pedido. Los oficiales del barco han anunciado que en el menú de este habrá vinos, en el viaje de regreso.

Los pasajeros dicen que la travesía fué como todas las anteriores, no bebiéndose ni más ni menos. ¿Orgía de alcoholes? El capitán del barco Mr. Cunningham se rió de los cablegramas recibidos de los periódicos norte-americanos, pidiéndole datos sobre la "bacanal" que se suponía a bordo del Leviatan.

VIRUELA EN INGLATERRA

En Francia se exige certificado de vacunación a los viajeros

TURISTAS CONSTERNADOS

Se exigirá a los pasajeros de los barcos y los aeroplanos

LONDRES, abril 16. (AP) Los turistas quedaron hoy consternados al saber que las autoridades sanitarias francesas han resuelto exigir el certificado de vacunación en los dos últimos meses, a todas las personas que vayan a Francia, procedentes de Inglaterra. La nueva disposición comenzará el jueves y estará en vigor por tiempo indefinido, al menos mientras persista el actual brote varioloso británico.

Ha causado sorpresa la orden sanitaria francesa, por los pocos casos de viruelas habidos hasta ahora. Centenares de personas que ya tenían hoy sus pasajes listos, han tenido que cancelarlos o proceder a vacunarse.

El Embajador de Francia ha anunciado que la disposición no alcanza solamente a los pasajeros de los barcos, sino también a los de los aeroplanos.

Todo lo que el Gobierno de Londres puede hacer, es pedir una aplicación menos severa de la orden, ya que ésta cae de lleno dentro de la convención sanitaria de 1928, aprobada por Inglaterra.

EN MONACO HAY CONSTITUCION

Había sido derogada, pero volvió a ponerse en vigor

MONTECARLO, Monaco, abril 16. (AP) La constitución de Principado de Mónaco, que había sido derogada recientemente, volvió a ponerse hoy en vigor en virtud de una solemne proclama del Príncipe Luís promulgada esta mañana.

Mañana

Un Apuro Norteamericano.—Inglaterra, Estados Unidos y Cuba.

CONSEJOS MEDICOS (Pág. Diez).

TORMENTA EN EL ATLANTICO

Todo el litoral del Norte fué azotado por el temporal

MUCHOS BARCOS HUNDIDOS

La cruz de una catedral, de nueve pies, se vino a tierra

NUEVA YORK, abril 16 (AP).—Todo el litoral del Norte del Atlántico ha sido castigado hoy por una furiosa tormenta que hundió muchos pequeños barcos en los puertos, destruyó una serie de bungalows y causó graves trastornos a los trasatlánticos próximos a entrar.

De Delaware hacia el Norte, ha nevado algo desde la noche del lunes. Los ríos han crecido mucho y la pleamar en el puerto de Nueva York llegó a cuatro pies mas que lo normal, siendo esta marcación una de las mas elevadas que ha registrado el Bureau del Tiempo, el cual informa que si la tempestad continua el miércoles, la situación puede ser peligrosa.

Un remolcador y dos barcazas, con un cargamento de aceite de ballena valorado en un cuarto de millón de pesos, se hundió en Nueva York, salvándose a los 18 hombres que tripulaban el convoy, momentos antes de que el remolcador desapareciese bajo las olas.

En las costas de Nueva Jersey, la marejada barrió hacia el mar algunas construcciones. En Filadelfia varios árboles fueron arrancados por la fuerza del viento y en Trenton, la capital de Nueva Jersey, cayó desde lo alto de la cátedral la cruz, de nueve pies, que remataba una de las torres.

Seis vapores han quedado fuera de puerto, aguardando que amaine el tiempo: el Siboney y el Munamar procedentes de Cuba; el Mohawk, el City of Birmingham, el Scythia y el Avon

EL FRESUPUESTO DE PUERTO RICO ES DE DIEZ MILLONES

SAN JUAN, Puerto Rico, abril 16 (AP) Los presupuestos insulares aprobados hoy por la Legislatura ascendiendo a diez millones de pesos, y excediendo en trescientos mil pesos los ingresos estimados.

TOPICOS DENTALES (Pág. Once).

Regresa Satisfecho el Dr. C. M. de Céspedes

El Secretario de Obras Públicas recorrió en automóvil, más de mil kilómetros y visitó cuarenta y ocho pueblos

Me siento plenamente satisfecha de mi visita de inspección a las obras de la carretera central y al acueducto de Santiago de Cuba.

La cantidad de obra realizada y su alta calidad, responden plenamente a mis anhelos.

Hemos recorrido en automóvil más de mil kilómetros, visitado cuarenta y ocho pueblos e inspeccionado unas dos mil obras de fábrica, entre ellas los grandes puentes sobre el Zaza y el Cauto.

Ya está terminado, aproximadamente, el noventa por ciento de todas las explanaciones y el ochenta por ciento de las obras de fábrica. Con toda seguridad la Carretera Central quedará totalmente terminada antes del primero de Enero del año 1931.

Las obras del Acueducto de Santiago de Cuba se realizan con gran velocidad y eficiencia mereciendo los más grandes elogios de los distinguidos ingenieros cubanos y extranjeros que me acompañaron en mis trabajos de inspección. De los cinco kilómetros de túnel que se necesita construir hay ya terminados unos tres mil metros o sea el sesenta por ciento aproximadamente. Yo aseguro que antes del 20 de Mayo de 1931 habrá quedado para siempre resuelto el trascendental problema del abastecimiento de agua a la segunda ciudad de la República.

Me propongo inspeccionar de nuevo todas las obras en su conjunto el próximo mes de noviembre y para ese viaje de inspección rogaré que me acompañen a miembros de la Sociedad Cubana de Ingenieros y a Profesores de la Escuela de Ingenieros de la Universidad.

El pueblo de Cuba me ha expresado con inmenso júbilo su gratitud al Presidente Machado y su adhesión decidida a su gran política constructiva y de renovación que ha consolidado la República.

FELICITACION A LOS F. C.

Anoche salimos de Santiago de Cuba a las 7 p. m, y hemos entrado en la Estación Terminal a las 12 en punto, por lo tanto hemos invertido en el recorrido 17 horas justas; tiempo este que constituye un record en los viajes realizados de Santiago a la Habana, mereciendo una felicitación las empresas Ferrocarriles Unidos y Consolidados, que prestan este servicio.

CARLOS MIGUEL DE CESPEDES.

Cerrada la Universidad de Oviedo

Real decreto clasurándola hasta octubre del año 1930

MADRID, abril 17. (AP)— La Gaceta Oficial publica hoy el Real Decreto clausurando la Universidad de Oviedo hasta el mes de octubre de 1930, fundándose en los disturbios estudiantiles y en la falta de asistencia a clases. Al mismo tiempo se destituye al Rector, que será sustituído por el vice-rector.

Todos los alumnos ovetenses pierden la matrícula, nombrándose una comisaria regia, presidida por el nuevo Rector y formada por dos catedráticos, para depurar las responsabilidades.

NOTICIAS QUE INTERESAN a los Choferes y Automóviles Circulados en la Página DIECISIETE.

MERCANTIL Y RADIO Y ELECTRICIDAD (Pág. Veintitrés).

INFORMACION Religiosa, Nacional y Extranjera, en la Pág. SEIS.

LOS RESTOS DE CRISTOBAL COLON

Una carta del presidente de la Asoc. de Estudios Históricos

Con motivo de un artículo de nuestro distinguido compañero Don Tiburcio Castañeda, inspirado en un folleto del señor Walter St. Elmo en el que éste sostiene que los restos de Cristóbal Colón descansan en la Catedral de Sevilla, a donde fueron trasladados desde la Habana al cesar en nuestro país la soberanía española, nos escribe una interesante carta el señor Félix M. Pérez, presidente de la Asociación de Investigaciones Históricas de América, sosteniendo a su vez que los verdaderos restos del Gran Almirante son los que reposan en la Catedral de Santo Domingo.

En apoyo de su tésis nos remite el señor Pérez una obra del Ldo. C. Armando Rodríguez, preparada por encargo de la Junta Nacional Colombina, de Santo Domingo; un folleto de Rudolf Cronau, escrito en inglés y editado en Nueva York; un ejemplar de periódico y fotografías, para que después de publicar su carta nos ocupemos en la cuestión "con la serenidad y espíritu de justicia con que abordamos los más trascendentales asuntos de Cuba y del resto del orbe".

Con muchísimo gusto complacería mos al presidente de la Asociación de Investigaciones Históricas de América, a quien agradecemos sus generosos elogios; pero no podemos publicar su carta, porque aunque correcta, al fin como de persona culta y educada, ataca en lla muy duramente el Sr. St. Elmo y además porque nuestro compañero Castañeda, al tratar del folleto que tanto ha indignado al ilustre dominicano, advirtió prudentemente que en cuestión tan discutida no diría nada "por cuenta propia". En cuanto a emitir juicio acerca de si los verdaderos restos del Gran Almirante son los que yacen en la Catedral de Santo Domingo o los que se llevaron a la de Sevilla, pedimos que nos excusemos y que parodiándole manifestemos que no hemos de ser quienes en este caso digamos la verdad. Si las autoridades en la materia discuten punto, ¿cómo aventurarnos temerariamente a lanzar juicio sin haber hecho especiales estudios y concienzudas investigaciones?

SOCIEDADES ESPAÑOLAS (Pág. Veinticuatro).

UN ARTICULO DE OCTAVIO SEIGLIE

Lo publicó el "World" y motivó un cable de nuestro Director

EN la edición del "New York World" del sábado último se insertó un artículo del señor Octavio Seiglie contra el Gobierno del Presidente Machado, tomando como base las "Impresiones" que escribió nuestro Director a raíz de la detención del periodista Alfredo Santiago y las cuales se reproducen, en el aludido artículo, fragmentariamente, por lo cual nuestro Director trasmitió ayer al editor del "World" un cablegrama que dice así:

"Lo que el señor Seiglie ha "publicado en su edición del "sábado trece de su apreciable periódico, son, aunque "textuales, párrafos aislados "de un artículo mío que debió "haber publicado íntegro o "no publicarlo. Niego haber sido detenido ni molestado en ninguna forma por "las autoridades de mi país, "extremo que puede usted fácilmente comprobar por medio de la representación oficial de los Estados Unidos en "Cuba. Saludale. — José I. Rivero. Director DIARIO MARINA".

LOS FILIPINOS Y LA RESTRICCION

Estiman que la situación se presenta algo más favorable

WASHINGTON, abril 16. (AP) Aunque admitiendo que el proyecto que restringe la importación de productos filipinos en los Estados Unidos está aún lejos de su conclusión, el Comisionado Residente de Filipinas en Washington, Sr. Osias declaró que no se siente más optimista con respecto a la situación que cuando salió de Manila

El criterio actual del Comisionado se basa en los resultados de las conferencias con los principales funcionarios después de su llegada a Washington, la semana pasada.

Los demás miembros de la comisión filipina comparten con el señor Osias la creencia de que la situación es ahora algo mejor que hace varios días, pero no se aventuran a opinar nada, pues son muy fuertes las influencias que trabajan por la restricción de los productos filipinos.

PAG. EDITORIAL (18).

TIBURCIO CASTAÑEDA: Vida Mundial. LUIGI BARZINI: El Mariscal en Italia. ENRIQUE FERRI: En Memoria de mi Madre.

M.E.C.D. 2016

PARA ELLOS Y PARA ELLAS

Consultorio por la Doctora Herminia Planas

Secretos de una Parisiense — Conócete a ti misma

Estimada amiga:

La falda de pliegues es tan popular como los vestidos mismos, pero hay que saber como arreglar estos pliegues, en cada caso. Para una señora de caderas amplias, nada más apropiado que el modelo mallor adjunto, en lo que los pliegues van dispuestos en estrecho panel, al frente. (Véase la diferencia con el modelo pequeño, en que los pliegues van todo alrededor de las caderas).

Suya, LETICIA.

A UNA POESIA

Mensajera de amor, llega sin miedo,
que mi ventana abierta te aguardaba,
ven, y dime con voz dulce, muy quedo
el mensaje que traes... ¡cuánto lo (ansiaba!

Cada estrofa sutil, cada figura
elegante y hermosa que me enseñas
llena mis ojos tristes de ternura;
mi dice: alma de amor ¿por qué no (sueñas?...

Yo, que dejé mis sueños y mi lira
al sentir del dolor la mano austera,
hoy siento que leyéndote suspira
mi corazón por su ilusión primera.

Sí, volveré a coñar... Tú, Poesía,
eres el néctar que la vida endulza
me brindas bondadosa la ambrosía
que nutre el alma y a la Gloria im- (pulsa...

Y aunque sólo a la cumbre miste- (riosa
lleguen lo selegidos,
sentirte es recibir una amorosa
caricia de tus dedos bendecidos.

Albertina Díaz de Rodríguez.

Primavera de MCMXVII.

M. J., Vedado:

Hace ya días que su cartica obra en mi poder, pero, la verdad, se había traspapelado. Hoy le llega su turno... El método que consulta, es bueno y los ejercicios muy recomendables. Evitará los que mueva demasiado los brazos, ya que contribuirían a desarrollar los pectorales. (Cosa que no desea).

El ejercicio de tocar la punta de los pies, es excelente para reducir el abdomen y para circulación de la sangre en general. Debe hacerse con moderación, empezando por doblarse de cinco a diez veces la primera vez y aumentando gradualmente en días sucesivos. Ye aconsejaría enterarse de las clases de educación física sostenidas en la Quinta de los Molinos, de esta capital, por la acertada iniciativa del señor Secretario de Instrucción Pública, doctor Alemán y bajo la dirección de los profesores señor Ferreira y su digna esposa. Puede asistir como **espectadora** y enterarse de los ejercicios que le convienen.

Para lo concerniente a la ropa de viaje, desembarco en los puertos, fiestas, etc., etc., qu me consulta, creo lo más acertado aconsejarle una visita a la tienda "Le Printemps", donde el dueño, buen amigo mío, persona muy amable y acostumbrado también a viajar, y buen observador, podrá informarle bien de los particulares que me expone y que desde aquí sería imposible atender.

Tenga la seguridad de que la aconsejará **imparcialmente**, sin miras a realizar una operación más o menos ventajosa. Saldrá complacida. Tienen un buen surtido de sedas y otras telas propias de la estación. Ultima novedad. Lo mismo que la ropa interior más recomendable para acomodarse en el menor espacio del equipaje. ¡Buena suerte!

SRA. DE FERNANDEZ, (Sagua la Grande):

Ese donativo de 25 pesos para el hospital San Lázaro, puede mandarlo directamente en esta forma:

En la oficina de Correos haga un giro postal a nombre de "Rvda. Madre Superiora del Hospital "San Lázaro", Rincon. Así llegará perfectamente a sus manos, sin riesgo de extraviarse, pues no sería satisfecho a otra persona que se presentara a cobrar dicho giro, más que a la Madre Superiora.

"UNA DESDICHADA":

Hoy puedo decirle algo más. En el **Hospital de Columbia**, Campamento de Columbia, puede entrevistarse con el doctor Guerrero, experto y afamado, según los informes que tengo, en asuntos de la naturaleza del que la preocupa. El pudiera dar su opinión y usted oirla, sin que necesariamente se sometiera a operación alguna por puro compromiso.

Puede decirle que la recomiendo desde este Consultorio del DIARIO DE LA MARINA con la esperanza de que ayude a devolverle la tranquilidad. ¡Dios se lo conceda!

FEMINISMO:

El Feminismo se agita..., labora incesantemente bajo la activa inteligente dirección de sus "líders". Sucesivamente van llegando a mis manos las atentas y cariñosas invitaciones para distintos actos realizados por las distintas agrupaciones, todas encaminadas al mismo santo ideal.

El decano "Club Femenino", la "Alianza Nacional Feminista", el "Partido Demócrata Sufragista"—cuya invitación para la Conferencia que tendrá efecto el 27 del corriente en el Ayuntamiento de Guanabacoa,—acabo de recibir en el momento que escribo estas líneas—. Muchas gracias a todas. Personalmente, con un Feminismo práctico, predicando con el ejemplo, desde mi Cátedra y en las columnas de este DIARIO, tiendo constantemente en la medida de mis posibilidades, a ayudar a la mujer en general, para el logro pleno de sus derechos en este mundo que le pertenece por mitad...

DESPECHADA

Hay una serie de ejercicios encaminados a ese desarrollo de los pectorales. Todos los que pongan los brazos en movimiento, son buenos. La Crema LUSAND es buena, pero no puedo etenderme aquí en explicaciones, que mucho mejor que yo, le dará el folletico del **Instituto Lusand**, de Galiano 88-A, donde puede pedirlo mediante sobre franqueado para la contestación. Me quedan algunos de tales folleticos, pero siendo lo mismo para usted el trabajo de mandarme el sobre o de hacerlo directamente al Instituto Lusand me atrevo a rogarle escriba a ese lugar, donde hay una señorita dedicada exclusivamente a atender todo lo relativo a la venta de esa Crema y que no tiene otras atenciones como vo. El folletico es muy interesante, explica perfectamente la forma de **hacer el masaje** y tiene grabados ilustrativos del tratamiento. También los precios.

RAMONA.

Puede escribir y pronunciar la palabra "peñtagrama", de ambos modos: Con acento y sin él—aunque esta última forma es la más moderna y la que empleo por preferirla. "Pentagrama" o "Pentágrama", lo mismo da. Son muchos los maestros que siguen usando la forma antigua.

FLOR MUSTIA

Querida niña: Esos consjos se piden regularmente para no hacerles caso... Sin embargo, le daré el que me pide aunque para nada le sirva. Cuando ya no tenga remedio el mal y la triste realidad de la experiencia la haya hecho derramar muchas lágrimas, me dará la razón, demasiado tarde... ¡Es la ley! Todas hacemos igual.

¿Mi opinión? Que su buena y cariñosa mamá **está en lo cierto**. El enamorado puede ser bueno o no. Pero si usted entra en la vida con **un título en el bolsillo** que la habilite para en cualquier tiempo hacer uso de él—del título, naturalmente también de los conocimientos inherentes a él—no podrá nunca ser abandonada **indefensa** en medio del camino... ¡Es lo positivo! Usted es muy joven y tiene la existencia por delante. Sabia medida es **armarse** convenientemente para salir a flote en caso de naufragio. ¡Que ojalá no llegue nunca, pero que nadie puede prevenir! ¿Le servirá el consejo? Sería una niña encantadora e ideal, como de película...

M. G.

Pida la pomada LILIANA en la Droguería SARRA en esta ciudad. No conozco los precios al por mayor, ni se si son distintos. Le será fácil enterarse. Por botecitos se vende en toda la República, a dos pesos cada uno. Muy recomendada la pomada "Liliana" para el crecimiento del cabello, para evitar las canas y contra las enfermedades del cuero cabelludo.

CHARLAS SOBRE LA BELLEZA

CUIDADO DE LOS CODOS

Los codos necesitan constantes cuidados, mas por suerte exigen poco tiempo los tratamientos que se emplean para conservarlos redondos y con ese suave color rosado que tanto los embellece. Tan cierto es esto que el cuidado de los codos puede hacerse al mismo tiempo que el del rostro al irse a acostar.

Si la piel de los codos no es defectuosa, ni por lo tanto precisa tratamiento especial, a mi juicio basta con extender sobre ellos un poco de cold cream antes de empezar los cuidados del rostro. Durante el tiempo que se emplea en hacer el masaje facial o las fricciones con alguna crema, lavar y secar rostro y manos, los codos habrán absorbido casi todo el cold cream que se extendió sobre ellos. En dicha pcarte del cuerpo la piel generalmente es muy seca y chupa con rapidez la grasa que sobre ella se pone, es decir que una vez terminados los procedimientos a que toda mujer cuidadosa de su belleza someta su rostro antes de entregarse al sueño sólo necesita pasar por los codos una toalla para eliminar de ellos los últimos restos de grasa.

Si los codos son puntiagudos o de piel muy seca o agrietada, entonces requieren mayores cuidados. Para los dos últimos casos está muy indicado el someterlos a un enérgico lavado con agua caliente y jabón, empleando el cepillo de uñas; esto abre los poros, y tras de limpiarlos de las impurezas que los obstruyen, aumenta su capacidad para absorber la grasa. Las cremas que emblanquecen la piel no son adecuadas para los codos, siendo lo mejor un coldcream, si es posible hecho en casa, o un buen aceite de olivas. En los casos en que la dureza y sequedad de la piel no se suavice con los indicados tratamientos, empléese la crema de lanolina (que puede obtenerse mezclando 30 gramos de lanolina con la misma cantidad de aceite de olivas) y esta pomada, que deberá tener cierta consistencia se introduce en la piel mediante un suave masaje. La mencionada mixtura, por lo muy pesada y grasienta que es, debe reservarse nada más que para los codos y algunas arrugas de cierta profundidad.

Antes de ponerse un vestido que deje desnudos los brazos, aconsejo a mis lectoras sue extiendan sobre aquellos una ligera capa de la **Loción Lucie**, empolvándolos después; este sencillo procedimiento embellece notablemente los codos.

En Industria 111, y en Casa Wilson puede adquirir la **Loción Madame Lucié** a un peso el frasco.

CHISTE

—¡Ay, doctor, mi marido está muy grave! ¡Acaba de tragarse una peseta!

—Voy a recetarle enseguida un vomitivo.

—No conseguirá nada. Conozco muy bien a mi marido y lo más que devolverá serán dos reales.

BUENA RECETA

Conejo a la española.—Se lava, se limpia y se parte en pedazos. Se tiene unas cuantas horas en el siguiente adobo: Zumo de naranja agria, sal y pimienta. En una fridera con suficiente aceite se frien lascas de tocino fresco con una cucharada de harina de Castilla para que se dore se agregan los pedazos de conejo y al poco rato vino tinto y caldo. Cuando el conejo se empiece a ablandar se añaden bastante cebolla picada, un diente de ajo machacado, perejil, sal, pimienta y papas partidas en trocitos: la salsa debe quedar cuajada, pero si estuviese demasiado espesa se añade más caldo.

Oficinas de Marcas y Patentes

Tramitación rápida. 20 años de experiencia. Informes e investigaciones.

HERMANOS GARCIA ORTEGA

O'Reilly 52, Edificio RUIZ. Dept. 309. Telf. A-9551. Apartado 2262.

DE DIA EN DIA

EL MISTERIO DE UNA CARTA

GUARDABA desde hace tiempo "Tartarín" una carta, y la conservaba como oro en paño. Merecía la pena el cuidado; (y sigue mereciéndolo). La carta en cuestión, al parecer de "Tartarín" y de su Director, que fué a la única persona a quien le dió cuenta del suceso, por razones de afecto y de disciplina, era la carta más misteriosa que había recibido un redactor del DIARIO DE LA MARINA desde su fundación en el año 1832. También ha llovido mucho y han caído muchos rayos, desde el día que "Tartarín", con mano explicablemente temblorosa, le enseñó a su Director la carta que había recibido, sin tener la menor noción de quien pudiera ser el remitente. Ocho renglones, calzados con las iniciales "M. N. O.". Eso era todo, para poder llegar a identificar al más entusiasta de los lectores que ha tenido esta sección, como fácilmente podría probársele a cualquiera de los que se creyeran más entusiastas.

Aquella carta, anunciaba otras, que nunca llegaron. "Tartarín" llegó a estimarse ofendido, por ese inesperado silencio. En la misiva se le decía: "Usted me hace la vida feliz con sus escritos"; y la demostración era convincente. El silencio, pues, solo podía significar que el escritor se estaba poniendo burrido y que ya no era acreedor a tales pruebas de admiración. El hombre corría hasta el riesgo de que el Director se hiciera el mismo razonamiento. (¿Quien sabe si llegó a hacérselo!)

El caso es que para "Tartarín" esa carta era ya un misterio demasiado obsesionante que le impulsaba a estar siempre ojo avizor en busca de la menor oportunidad de descorrer un pliegue, siquiera, del tupido velo de sombras. Pero... ¡qué si quieres! Para mayor confusión en las tentativas "sherlokholmescas" hechas con la carta a la vista, la letra de la misiva lo mismo podía ser de mujer que de hombre, y el papel — un buen papel de lujo — lo mismo podía ser de hombre que de mujer. Y no crean ustedes nada sobre las bondades del sistema deductivo proclamado por Conan Doyle. Una cosa es hacer una novela y otra, muy distinta, encontrarse con la novela hecha.

Le vino, pues, como anillo al dedo a "Tartarín", al transcurrir del tiempo, la llegada a la Habana de ese maravilloso psicografólogo que se llama el doctor Langsner. Este, en efecto, se prestó gustoso y hasta movido de verdadero interés a desentrañar el misterio, en lo que estuviera a su alcance. Ahí aquí sus aseveraciones frente al intrigante documento:

—Se trata de una mujer, de unos 34 a 36 años de edad. Es alta y delgada. Sus ojos son azulados; no son oscuros, al menos, y su pelo también es claro. Es una gran idealista, de caritativos sentimientos. Su religiosidad es extremada; los defectos, pero no carnalmente. Predomina en ella la nota espiritual. Tiene un agudo perfil, caracterizado por la nariz, que es aguileña. Se preocupa del bienestar de los demás, más que del suyo propio y vive atenazada por el remordimiento de haber procedido mal en cierta ocasión de su vida. Al menos ella cree haber procedido mal en aquella ocasión y le remuerde la conciencia por ello...

Mister Langsner, agregó, devolviéndole la carta a "Tartarín":

—Si la carta fuera más reciente, podría dibujarle la figura de la mujer, a ver si usted la reconocía. Y desde luego podría darle más datos, si la carta fuera más extensa...

"Tartarín" no contestó, porque en aquel instante cruzaron en tropel por su imaginación todas las mujeres de 34 a 36 años de que tiene memoria y con excepción de una bailarina rusa que estaba en la Habana, por aquel tiempo, poco más o menos, a ninguna le venían bien las señas. Y aquella bailarina exótica ¡imposible que fuera la autora de la carta! Entre otras razones porque el idioma más aproximado al de "Tartarín" que ella hablaba, era el alemán y porque la mayor aproximación que ambos tuvieron en su vida, fué a la distancia que media entre un escenario y una vigésima quinta fila de lunetas. El único motivo que tendría para la duda, sería que tampoco volvió a saber nunca de la bailarina.

El señor Langsner, satisfecho de haber puesto un poco de luz en las tinieblas de aquel papel, repite — a instancias de la parte abismada en el recordatorio de toda mujer de 34 a 36 años, alta, delgada y de nariz aguileña — que se trata de una mujer. Sin duda alguna, "Tartarín" lo cree, porque cree en la ciencia psicografológica de Langsner, acaso más de lo que cree en ella el propio doctor Langsner, pues éste parece no darse cuenta de sus estupendos aciertos. De éstos y del modo que llega a ellos ese hombre notable, hablaremos en otra crónica.

Esta, refiere un simple hecho, cuya trancendencia completa solo conocen tres personas: El Director del DIARIO, este periodista a la buena de Dios, que parece predestinado a ser protagonista de cosas raras y esa mujer alta, delgada, rubia, de nariz aguileña, que vive, si aún vive (amén), preocupada porque cree haber cometido una mala acción en su vida. (Esta, en cambio, fué buenísima).

Y ahora, es esa tercera persona misteriosa la llamada a decir si Langsner es un clarividente, a través de los trazos de una carta, cual lo cree el cronista, no obstante sus inclinaciones al escepticismo.

Ella puede ponerlo en claro sin revelar su incógnito, por medio de otra carta de su puño y letra, que dé datos sobre la anterior.

Y quiera Dios, señora, que en vez de ser usted alta, delgada, rubia y de nariz aguileña, no sea usted bajita, gorda, trigueña, chata y de un pasado limpio de polvo y paja razones más que suficientes para armarle a uno la de San Quintín.

DR. L. F. RODRIGUEZ MOLINA

CIRUJANO DEL "HOSPITAL CALIXTO GARCIA"

Profesor Titular de Enfermedades de las Vías Urinarias de la Universidad de la Habana.

Consultas: de 10 a 12 de la mañana y de 4 a 9 de la tarde.

Lamparilla 86 y 88 — Tel. A-8454.

Dr. García Mendoza

Estómago, Intestino y Vías Biliares. Curación radical y rápida de las Colitis.

Trastornos intestinales crónicos de los niños.

De 1 a 4. CONSULADO 25 bajos. Teléfono: F-4295.

BANCO DE PRESTAMOS SOBRE JOYERIA

DINERO, del 1 al 3%

CON GARANTIA DE JOYAS

Operaciones Absolutamente Privadas

SALON DE CONTRATACION RESERVADO

Consulado 111, casi esquina a San Rafael. Teléfono A-9982.

¿Que tomar para el estreñimiento?

"He probado ya tantas cosas"—dicen todos a los que aflige esta atormentadora enfermedad. Se recomienda a tales personas comer un poco menos de lo acostumbrado, masticar bien, beber agua con frecuencia entre comidas, al levantarse y al acostarse, y hacer algun ejercicio todos los días. Combínese a eso las Píldoras de Brandreth y la mejoría es rápida y segura.

Las Píldoras de Brandreth (puramente vegetales) son un remedio de probada eficacia para todas las edades para normalizar el régimen diario del cuerpo tan necesario para la buena salud. Limpian eficazmente los intestinos, regulan las secreciones biliares excesivas y ayudan al funcionamiento normal del estómago e hígado, purificando así la sangre y protegiendo la salud.

Píldoras de BRANDRETH

Pídalas en cualquier farmacia o droguería. Las legítimas vienen en cajitas ovaladas de lata dorada con la firma del Dr. Brandreth.

CALLOS

Somos muy buenos quiropedistas. Venga para probárselo aunque esté muy grave. Trabajos sin operación, sin dolor en juanetes, callos, uña enconada. Planta adolorida. De 8 a 11 desde $1. De 12 a 7 desde $2.—"ALFARO", Villegas 50. Teléfono M-7585.

MARCAS Y PATENTES

RICARDO KORE

(Ingeniero Industrial)

EX-JEFE DE LOS NEGOCIADOS DE MARCAS Y PATENTES

APARTADO DE CORREOS 796

BARATILLO, 7. TELEFONO A 6435

Se hacen traducciones técnicas y legales del inglés al espanol

Dr. Emilio Jané

Piel. Enfermedades Secretas, Belleza, Tratamientos eléctricos, Masajes, Inyecciones epidurales para Impotencia y Espermatorrea. Especialista de París, Londres y New York. Consultas: De 9 a 11 a. m., y de 2½ a 5. Campanario 43. Teléfonos A-5348 y M-5906.

40 AÑOS DE ÉXITO

VINO-LEGÍTIMO

PEPTONA-BARNET

FERROFOSFATADO

3 Copitas alimentan más que 100 gramos CARNE FRESCA

Todo se asimila pronto sin digerir, descansa el estómago y el hígado

PREPARADO POR: Droguería "Sarrá" - La Mayor

CASOS Y COSAS

ACONTECIMIENTO

Aquel día por la tarde,
cuando salí de mi casa
con mi flusecito nuevo,
mi buen sombrero de paja,
mis zapatos relucientes
y mi gran bastón de caña,
noté que era en todas partes
el blanco de las miradas.
Que me miraran los hombres
poca cosa me importaba,
porque en éstos, sólo envidia
producía mi elegancia,
y ¡claro! muy pocas veces
los miré. Pero a las damas
las veía, ¡ya lo creo!
¡Y de qué modo miraban!

Me detuve en una esquina
de aquellas por donde pasa
la crema de las mujeres...
y estuve dos horas largas
viendo chiquillas preciosas
que, mirándome a la cara,
me pasaban por el lado
y que hasta hablarme intentaban.
Volví a mi casa, de noche,
satisfecho de mi hazaña,
y al acercarme al espejo
exclamé: ¡Madre del alma!
¡Esto tiene tres bemoles!
¡Si he salido sin corbata!

Sergio ACEBAL

FRUTOS CUBANOS EN NUEVA YORK

Los precios obtenidos en el mercado neoyorquino

El Comisionado Especial en New York, en su cablegrama del 15 del actual, dice lo siguiente a la Sección de Fomento y Expansión Comercial de la Secretaría de Agricultura:

"Subastose hoy cargamentos tomates vapores San Jacinto y Pastores pobre calidad precios buenos. Tejera se vendió de tres doce hasta cinco setenta y cinco Zeta a 3 sesenti dos; H. B. de tres doce a cinco setenta y cinco; H C B de tres veinticinco hasta cinco trentisiete. Mercado avido clases superiores tomates otras procedencias poco y mala calidad".

Los tomates exportados por los vapores "San Jacinto" y "Pastores", a pesar de su pobre calidad, alcanzaron buenos precios; indicación clara de que escasea dicho producto en el mercado de New York. Nuestros cosecheros y embarcadores deben aprovechar la demanda y hacer buenos envíos, sobre todo de clases superiores, con frutos bien escogidos y bien presentados. La diferencia de precios que se observan en las distintas marcas, indica que ha habido deficiencia en los embarques. Falta una dirección; una entidad que fiscalice los envíos y dirija las operaciones de selección y empaque; en una palabra, una cooperativa de venta que es la llamada a velar por los intereses de nuestros productores de frutas y hortalizas. El día que nuestros cosecheros se asocien se convencerán de que en la unión está la fuerza. A este objeto persistimos en nuestra campaña pro cooperativa.

LA GRATITUD DE LOS TIPOGRAFOS

A cuantos contribuyeron al mejor éxito de su festival

La Asociación de Tipógrafos nos escribe una carta suplicándonos que hagamos constar el agradecimiento de aquella colectividad por el éxito pecuniario y artístico obtenido en la función de beneficio que se efectuó el pasado día 9 en el Teatro Payret, con destino a los fondos de la Sección de Auxilio y Recreo de la misma. Críticos teatrales, artistas de significación y numerosos elementos sociales de gran solvencia contribuyeron al lisonjero resultado, promoviendo la gratitud de todos los tipógrafos.

NEW YORK

VIA

MIAMI y NASSAU

EN EL AMPLIO Y LUJOSO VAPOR

"MUNARGO"

(12,000 TONELADAS)

Saliendo de los Muelles de Munson, Habana, el día 19 de abril, P. M.

Precios de Pasaje

en Primera.	Miami	Nassau	New York
Camarote en cubierta.	$25.00	$40.00	$80.00

MUNSON STEAMSHIP LINES

SAN IGNACIO Y DESAMPARADOS, HABANA

TELFS.: M-6961, M-6962, M-6963

Esas Sonrisas Encantadoras

Que tanto significan en el mundo comercial y social, sólo se obtienen si se poseen dientes blancos y brillantes

MILES de personas han observado que las dentaduras que antes se consideraban manchadas de por sí, en realidad son más bien dentaduras de una blancura deslumbradora. La película que las cubre es la que las opaca y las hace perder su brillo. Cuando se elimine la película según el método nuevo, los dientes adquirirán un brillo sorprendente. Las encías adquirirán consistencia y un color de coral.

He aquí una prueba sencilla que demuestra lo que puede hacer para Ud. este método nuevo.

Numerosas son las estrellas del teatro y del cine que han hecho este experimento. Les ha puesto de manifiesto este auxiliar de belleza, que es uno de los más importantes.

Este método científico de cuidarse los dientes y las encías, tiene por objeto eliminar la película opaca que cubre su dentadura.

Simplemente pásese la lengua por encima de los dientes, y sentirá Ud. la película.

Se adhiere a los dientes, penetra en los intersticios y allí se fija. Constituye un criadero de microbios. Y los microbios, con el sarro, son la causa fundamental de la piorrea.

En la actualidad, la ciencia moderna ha perfeccionado un destructor eficaz de la película, llamado Pepsodent. Obra coagulando la película, después la remueve. Da firmeza y protección a las encías; embellece la dentadura pronto.

Sírvase aceptar un tubo de muestra

Para probar sus resultados, envíe el cupón y recibirá una muestra gratis para 10 días. O bien, compre un tubo—de venta en todas partes. Hágalo Ud. ahora, por su propio bien.

The Pepsodent Co., Depto. C, 1104 S. Wabash Ave, Chicago, E. U. A.

Un Tubo Gratis Para 10 Días

Envíen un tubito para 10 días a

Nombre .....

Dirección .....

Ciudad .....

Dé su dirección completa. Escriba claro. Sólo un tubo para cada familia.

Basado en investigación científica moderna. Recomendado por los más eminentes dentistas del mundo entero. Ud. verá y sentirá inmediatos resultados. 8-12-S

NUTRA su organismo

siempre que se sienta débil o agotado. Con poco gasto y esfuerzo mantendrá usted así su vigor y robustez. Tome el rico aceite de hígado de bacalao que la ciencia médica recomienda, en la forma más segura de asimilarse y crear fuerzas, la

EMULSIÓN de SCOTT

Dr. Gonzalo Pedroso

CIRUJANO DEL HOSPITAL MUNICIPAL DE EMERGENCIA

Especialista en Vías Urinarias y Enfermedades Venéreas. Cistoscopia y cateterismo de los uréteres. Cirugía de Vías Urinarias. Consultas de 10 a 12 y de 3 a 5 p. m. en la calle Avenida de la República, 254. E-16 Indf. 1 Enero.

DR. FILIBERTO RIVERO

Enfermedades del pecho. Radiografía a domicilio.

RADIUM. TERAPIA PROFUNDA RADIOLOGIA Y FISIOTERAPIA

Horas especiales previo acuerdo. SIMON BOLIVAR NUM. 127. Telfs. A 2553. M 5973.

Dr. P. M. Souza

Garganta, Nariz, Oídos. Hospitales de New York, Viena, Budapest, Habana. San Lázaro 228, de 2 a 4.

DR. PULGARON

Manzana de Gómez 465

Teléfono A-1862

PRIMERA Y SEGUNDA ENSEÑANZA. ENSEÑANZA SUPERIOR Y LATIN

Visitas y Avisos: de 6 a 7.

LA MAYOR

32 EDIFICIOS

600 EMPLEADOS

SARRÁ

DROGUERIA

ABIERTA TODOS LOS DIAS

TODA LA NOCHE LOS MARTES

Farmacias de Turno

MIERCOLES

Dirección	Teléfono
HABANA	
Estrada Palma 106	M-5052
Ave. Simón Bolívar 109	M-4188
Villegas 33	M-4030
Gral. S. Sánchez Figueras 33	M 5190
Bartolomé Masó 48	U-8813
Ave. de la Independencia y Avenida Menocal	U-6808
Zenea y Oquendo	U 2324
Zenea 91	M 4160
José de San Martín y R. M. Alonso	U-6969
Ave. de la República y Gral. Aranguren	M-4486
Habana 137	M 4604
General Carrillo 172	U-7077
Benjumeda 7	M-4721
Miguel Aldama 68	M-4077
Ricla 2-A	M-5044
Ignacio Agramante 36½	M 4598
Pedro Pérez 36, 38 y 40	M-4198
Máximo Gómez 246	M-5086
Padre Varela 86	M 5319
Castillo 6	M-4655
Tenerife 74	M-5121
V. Ruiz Luzurriaga 24	M-5193
VEDADO	
Calzada 84 entre A y B	F-6271
Calle 23 y G	F-6119
Calle 17 esquina a 20	F-6282
Calle 9 esquina a I	F-6161
VIBORA	
10 de Octubre 695	I-7559
San Fco. y Buenaventura	I-7518
10 de Octubre 518	I-7295
JESUS DEL MONTE Y SANTOS SUAREZ	
Rodríguez y Dolores	I-7613
10 de Octubre 883	I-7468
Santos Suárez 10	I-7332
J. Delgado y Lacret	I-7372 I-7755
Serafines y Flores	M-4845
LUYANO	
Calzada de Luyanó 74	I-7283
Santa Ana y Guasabacoa	I-7739
J. Alonso e Infanzón	X-2371
CERRO	
Palatino y Atocha	I-7719
Vista Hermosa 14, esquina a La Rosa	M 4849
San Pablo 36	U-7026
Calzada del Cerro 859	I-7486

NOTA.—Este grupo deberá prestar el servicio público todo el día y la noche de los Domingos siguientes:

Enero 27; Marzo 10; Abril 21; Junio 2; Julio 14; Agosto 25; Octubre 6; Noviembre 17; Diciembre 29.

EXCEMICIDA

MADAME SENTOURE

Maravillosa pomada francesa, infalible para eczemas, herpes, psoriasis, ácido úrico etc. Poderoso específico para llagas, úlceras crónicas. ¡Curas asombrosas! Venta: Sarrá, Johnson, Taquechel. Depósito Máximo Gómez 412. Dr. Morist.

M.E.C.D. 2016

ACUERDOS DE LA JUNTA CENTRAL

Los nombramientos aprobados Cuentas aceptadas.—Escritos

En su sesión de ayer tarde la Junta Central Electoral adoptó los siguientes acuerdos:

Aprobar el nombramiento hecho por la Junta Municipal de Campechuela a favor del señor Rafael Jover Viera para Conserje Ordenanza de la Junta en sustitución del señor Adolfo Rico Novo.

Acordó la Junta quedar enterada y aprobar el nombramiento hecho por la Junta Municipal de Victoria de las Tunas para ocupar la plaza de escribiente a favor del señor Teófilo Pérez por ser el empleado varón más antiguo de la referida Junta.

Acordó la Junta Central aprobar el nombramiento hecho por la Junta Municipal de Marianao a favor del señor Isidoro Cabral y Viera para escribiente de dicha Junta.

Acordó la Junta Central quedar enterada de la comunicación de la Junta Municipal del Mariel de haber dado por terminados los servicios del mecanógrafo que había sido nombrado para efectuar los trabajos electorales quedando prestando servicios el Secretario y el Conserje Ordenanza.

Se acordó contestar a la Junta Municipal de Santiago de Cuba, que se aprueba el nombramiento hecho por esa Junta pero que no es posible acceder a su petición de que sea nombrado un mecanógrafo.

Se acordó trasladar a la Secretaría de Gobernación la reclamación hecha por el señor José A. Mora como mecanógrafo que fué del Colegio Fomento de Trinidad en las pasadas elecciones; y asimismo transcribir a la Secretaría de Gobernación la reclamación, que sobre el pago de una cuenta por suministro de materiales a la Junta Municipal de Placetas durante los meses de Julio a diciembre presenta el señor Bernardo López González.

Se acordó no aprobar la cuenta de Cerda y Hernández de Giines por la cantidad de $25.00 por la reparación de una máquina de escribir de la Junta Municipal de aquel término por no haber, dicha Junta solicitado permiso de la Junta Central.

Se acordó contestar al Administrador de la Compañía Cubana de Electricidad de Sancti Spíritus después que la Junta Municipal de ese Término ha desaprobado la cuenta presentada por esa Compañía a la Junta Central no tiene nada que hacer.

Se acordó aprobar el nombramiento hecho por la Junta Municipal de Santa Ana a favor del señor José Ramón Medina Méndez para que sustituya al Secretario durante el tiempo que dure su licencia.

DOS MUJERES CONTRA UN HOMBRE

En el primer centro de socorro fué asistido de lesiones de carácter leve, Alejandro Sánchez Sánchez, natural de España, de 33 años y vecino de Compostela núm. 15, que le produjo al maltratarlo de obra su vecina Hortensia Nieto Peña, de 25 años de edad, mientras era insultado y vejado por una hermana de esta nombrada Zoila.

Cuando Visite Nueva York

Si está Ud. interesada en pieles, sírvase notar que tenemos un selecto surtido de Pieles de Zorro, tanto en las denominadas Silver Fox, como en otras tonalidades variadísimas, así como Pieles de Armiño, "Russian Sable", "Baum Martín" y cuanta variedad demande su fantasía.

También aceptamos sus pieles usadas concediéndole valiosos descuentos a cambio de las mismas. Somos los comerciantes en pieles que durante los últimos quince años hemos estado surtiendo al público de Cuba que visita Nueva York. Nuestra casa es la suya. Nos ofrecemos a sus órdenes.

DIAMANT & LOWENFELD

12th Floor 159 West 25 Street

NUEVA YORK

Telfs: Watkins: 8333 y 8393

LOS COMITES LIBERALES

El Dr. Aurelio Méndez, presidente de la Asociación de presidentes y secretarios de comité liberales, ha citado a todos los componentes de la misma, para la sesión extraordinaria que tendrá efecto el próximo domingo día 21, a las 2 de la tarde en el Círculo Liberal, situado en Dragones e Industria.

Esta sesión se convoca para la elección de la nueva Junta Directiva de este organismo, de acuerdo con lo preceptuado en el Art. 20 de su Reglamento.

QUEMADURAS CON MANTECA

Honorina Cueto Cancedo, natural de la Habana, de 9 años de edad, vecina de San Ignacio núm. 46; sufrió quemaduras de carácter menos grave al volcársele por encima una sarten que contenía manteca hirviendo, siendo asistida de primera intención en el primer centro de socorro.

UNA SOLA PRUEBA GRATIS

¡¡ ASMÁTICOS !!

LOFAOL

Sólo una muestra a cada persona mediante la presentación de este anuncio, en la Droguería Sarrá, mañana.

SE TRATA DE TRAER DE CAYO HUESO A CUBA UN CAÑON QUE TIENE RECUERDOS HISTORICOS PARA NOSOTROS

LAS MISIONES ESPECIALES QUE VIENEN DE DISTINTOS PAISES A LAS FIESTAS DEL 20 DE MAYO RECORRERAN LA CARRETERA A MATANZAS

EN CONSEJO DE SECRETARIOS SE TRATARA QUIZAS DEL PRESUPUESTO

CAMBIO DE IMPRESIONES SOBRE EL VIAJE A CUBA DE LAS DIVERSAS COMISIONES DE ATLETAS QUE VENDRAN A CUBA EN EL AÑO PROXIMO

EN EL TERCER PISO

Toda la mañana de ayer la pasó el Presidente de la República instalado en su despacho privado del tercer piso de Palacio, donde estuvo recibiendo a contadas personalidades, que a él acudieron para tratarle de distintos asuntos.

EL NUEVO JEFE DEL EJERCITO

El Brigadier Eduardo Lores, que ha sustituído interinamente al General Alberto Herrera, en la Jefatura del Ejército, estuvo ayer mañana despachando con el Presidente de la República, informándole del orden perfecto que reina en toda la Nación.

EL GENERAL PIEDRA

El General Manuel Piedra, nombrado recientemente Ministro de Cuba en China, acudió a la mansión presidencial con el propósito de ultimar detalles relacionados con su alto cargo. Nos dijo el General Piedra que se propone embarcar rumbo a China el día 29 del presente mes. Y que el día 20 de los corrientes, el representante diplomático de China en Cuba le ofrecerá una comida de despedida.

EL LDO. BARRAQUE

El Secretario de Justicia fué otra de las personalidades que despacharon con el Jefe del Estado, tratando asuntos en relación con su Departamento.

DESPIDIENDOSE

El Representante oriental doctor Bravo Acosta, se despidió del Presidente Machado, pues hoy embarca en viaje de placer rumbo a Europa, donde se propone permanecer por espacio de cuatro meses. En ese viaje, el legislador Bravo Acosta visitará las principales ciudades europeas, entre ellas Madrid, Roma, Berlín y en Ginebra se unirá el delegado cubano ante las Conferencias Internacionales del Trabajo.

REPRESENTACION MATANCERA

El Vicepresidente de la República, Don Carlos de la Rosa; el Gobernador de Matanzas, Dr. Gronlier; y el Representante matancero, Dr. Juan Rodríguez Ramírez, visitaron la casa del Ejecutivo llevando datos e informaciones respecto a las fiestas que en Matanzas se celebrará los días 24 y 25 de mayo próximo, con motivo de la visita que a dicha ciudad hará esos días el Presidente de la República, a fin de dejar inaugurado el tramo de carretera central entre la Habana y Matanzas.

Los citados representativos matanceros declararon a los reporters que el día 24 de mayo el Presidente Machado, en unión de otras autoridades y persoualidades, saldrá de la Habana en automóvil hacia Matanzas, e irá acompañado, además, por las misiones de distintos países que vendrán a Cuba a participar de los actos y fiestas que se celebrarán con motivo de la proclamación del General Machado para un nuevo período de gobierno, y que aprovecharán esa oportunidad de visita a Matanzas, para admirar las bellezas naturales de tan privilegiada región.

DOS SECRETARIOS

Separadamente, despacharon con el Jefe de Estado, los Secretarios de Instrucción Pública y Hacienda.

LEADER CAMERAL

El Coronel Carlos Machado, leader de la mayoría en la Cámara de Representantes, visitó a su hermano el Presidente de la República tratando asuntos de carácter político.

LEYES

El Presidente del Partido Liberal y del Senado, Dr. Clemente Vázquez Bello, cambió impresiones con el Presidente Machado, sobre algunas leyes que esperan su discusión y aprobación en el alto cuerpo legislativo que preside.

EL PRESIDENTE DEL AYUNTAMIENTO

El Capitán José Izquierdo, Presidente del ayuntamiento habanero, informó al Ejecutivo sobre determinados asuntos en relación con su cargo.

NUESTRO DIRECTOR

El Dr. José I. Rivero, director del DIARIO DE LA MARINA, visitó al Presidente de la República, con quien trató sobre informaciones cablegráficas que vienen siendo publicadas en los Estados Unidos, moldeando amañosamente comentarios que ven la luz en la prensa cubana.

UN CAÑON HISTORICO

El Presidente de la Asociación de Emigrados Revolucionarios, Dr. Juan Ramón O'Farrill, se entrevistó con el Jefe del Despacho de la Secretaría de la Presidencia, Dr. Teobaldo Rossell, a fin de poder solicitar del Presidente de la República que gestione la autorización necesaria para poder traer a la Habana, un histórico cañón que se encuentra en Cayo Hueso, y el que era usado en tiempos de la revolución cubana, en las fiestas patrióticas que allí se celebraban con el propósito de recaudar fondos para sostener a los forjadores de nuestra libertad.

LA MANIFESTACION DE LOS INDUSTRIALES

Los conocidos hombres de negocios, señor Manuel Otaduy y Julio Blanco Herrera, visitaron al Senador Dr. Viriato Gutiérrez, tratándoles de la gran manifestación que el próximo 20 de mayo, ofrecerán los industriales de Cuba al Presidente Machado. Según nos declararon dichos señores, en ese día, la Empresa Naviera de Cuba colocará gran número de remolcadores, que se situarán a todo lo largo del Malecón, engalanados artísticamente. Y, a la vez que el Presidente de la República, por el Malecón, en automóvil, cruce por frente a los numerosos manifestantes, colocados en correcta hilera, los remolcadores, por el mar, escoltarán el paso del Jefe del Estado y sus acompañantes.

DANDO LAS GRACIAS

La señora viuda del patriota Lisardo Maceo, fallecido recientemente, se entrevistó con el Secretario de la Presidencia, dando las gracias por las atenciones tenidas por el Primer Magistrado de la Nación, que envió un ayudante al sepelio del referido veterano.

CUESTA

Con el Senador Dr. Viriato Gutiérrez, trató asuntos de carácter particular, según dijo a los reporters, el ex-Alcalde de la Habana, señor José María de la Cuesta.

SERVICIO RADIOTELEGRAFICO

Bajo el título de Revista Telegráfica Cubana, se viene trasmitiendo diariamente un Boletín de noticias de interés nacional con destino a todas las repúblicas Centroamericanas y las Antillas, consistiendo una de sus partes más interesantes la que se refiere a noticias del movimiento del Palacio Presidencial.

El "Diario de Centro América", que se edita en Guatemala, hace elogios de este servicio y reproduce en sus páginas los boletines que periódicamente se trasmiten al igual que lo hace toda la prensa de la República de El Salvador.

CUESTION PERSONAL RESUELTA

Hemos podido enterarnos que las diferencias personales surgidas entre el Dr. Eduardo Escasena y Quílez y el Dr. Virgilio Benedicto, de Holguín, ha sido resuelta satisfactoriamente.

REY

El Representante, Dr. Santiago Rey, conferenció largamente con el Presidente Machado, sobre asuntos de carácter político.

REGALO

El conocido industrial señor José Pennino, envió ayer de regalo al Presidente de la República, un hermoso busto, ejecutado en marmol, del propio General Machado.

UN HOMENAJE

El Comandante doctor Díaz Brito Supervisor del Departamento de Inmigración de Tiscornia, departió con el licenciado Barraqué, Secretario de Justicia, informándole del homenaje que en dicho lugar se ofrecerá el día 28 del presente mes al Jefe médico doctor Hugo Roberts, por sus compañeros de profesión.

EXCURSIONES DE ATLETAS

El señor Echevarría, perteneciente a la Compañía de vapores de la Compañía de vapores de la Flota Blanca, entrevistóse con el Brigadier Consuegra, miembro de la Comisión Nacional de los Juegos Deportivos Centroamericanos, cambiando impresiones sobre el viaje de atletas de distintas repúblicas centroamericanas, a las competencias que el próximo año se efectuarán en La Habana.

LICENCIA

El doctor Vivanco, Fiscal del Tribunal Supremo, confirmando lo que publicamos ayer, hoy comenzará a disfrutar de una licencia de un mes, a fin de descansar, con motivo del intenso trabajo que ha venido desarrollando en estos últimos meses.

REFORMAS A UNA LEY OBRERA

El leader obrero, señor Arévalo visitó al senador, doctor Viriato Gutiérrez, tratando con éste de las reformas que el referido legislador ha apresentado a la Ley del Retiro Marítimo, y las que han sido objeto de determinado estudio por parte de los elementos obreros.

PERIODISTAS

El señor Govín, presidente de la empresa de nuestro colega El Mundo, fué a Palacio en compañía del director de dicho colega, doctor Ricardo Lancís. Ambos periodistas tratron con el doctor Viriato Gutiérrez asuntos de carácter particular.

CONSEJO DE SECRETARIOS

Según nos informó el Secretario de la Presidencia, para hoy han sido citados los miembros del Gabinete, a fin de celebrar el reglamentario Consejo de Secretarios.

LOS PRESUPUESTOS

A su salida ayer de la mansión presidencial, el Secretario de Hacienda, respondiendo a preguntas de los reporters, declaró que, posiblemente, en el Consejo de Secretarios que debe celebrarse hoy, se tratara sobre los Presupuesto de la nación.

PRORROGA DE LICENCIA

A propuesta del Secretario de Justicia el Presidente de la República firmó ayer un decreto prorrogando por 45 días más con sueldo y por enfermedad, la licencia que viene disfrutando el señor Santiago Feliú y Silvestre, Secretario del Juzgado de Primera Instancia de Pedro Betancourt.

ABOGADOS DE OFICIO

Por decreto presidencial han sido nombrados abogados de oficio de la Audiencia de La Habana, por seis años, los doctores Enrique Fernández de Velasco, Fransco Chacón y Carbonell y Alfredo Bernal y Obregón, que vienen desempeñando esos cargos.

BILLETES CADUCADOS

El Director de la Renta de Lotería ha informado al Presidente de la República que han ingresado en la Tesorería General de la Nación la suma de $4,854.00, importe de billetes caducados del sorteo del día 10 de abril de 1928.

AVIADORES A E. UNIDOS

El Presidente de la República, a propuesta del Secretario de Guerra y Marina, firmó ayer un decreto autorizando a un grupo de oficiales de nuestro Ejército, pertenecientes al Cuerpo de Aviación, para que se trasladen en comisión a los Estados Unidos, y transporten desde Roosevelt Filed a La Habana, seis aeroplanos para nuestras fuerzas armadas.

También se ha autorizado al coronel Sanguily, Jefe del Cuerpo de Aviación, para que se traslade a Miami Fla., a esperar la llegada de los referidos aviones y regresar en uno de ellos.

CONJUNTAMENTE

El Secretario de Gobernación y el Jefe de la Policía Secreta, conferenciaron largamente con el Presidente de la República, referente a los puestos que ocupan.

ASBERT

Con el señor Emilio de Castro, Jefe de Impuestos de la República celebró larga entrevista el General Ernesto Asbert.

EL GENERAL GONZALEZ CLAVELL

En Palacio nos mostró el General González Clavell, Senador por Santiago de Cuba, numerosos acuerdos de Comités políticos, lanzando nuevamente su candidatura para ese alto cargo.

OTROS VISITANTES

En la antesala presidencial anotamos ayer, como visitantes, al representante Sardiñas; al senador Collazo; al doctor Juan Rodríguez Ramírez, Presidente de la Comisión de Hacienda y Presupuestos de la Cámara de Representantes; y a otras personalidades.

ESTAFA

El doctor Julián José Silveira, Juez Municipal del Centro, vecino de la calle Baños entre 13 y 15, en el Vedado, denunció en la novena estación que mientras se encontraba almorzando, le hurtaron un muñeco que estaba colocado sobre el piano, estimándose perjudicado en la cantidad de 20 pesos. El autor penetró fácilmente hasta el lugar donde se encontraba lo sustraído, por estar abierta la reja y puerta de la calle.

ANTINA

EXTERMINA CUALQUIER INSECTO RADICALMENTE

De venta en todas partes

Teléfono X2788. EMILE LECOURS. Fábrica y Aspuro Teléfono X2882.

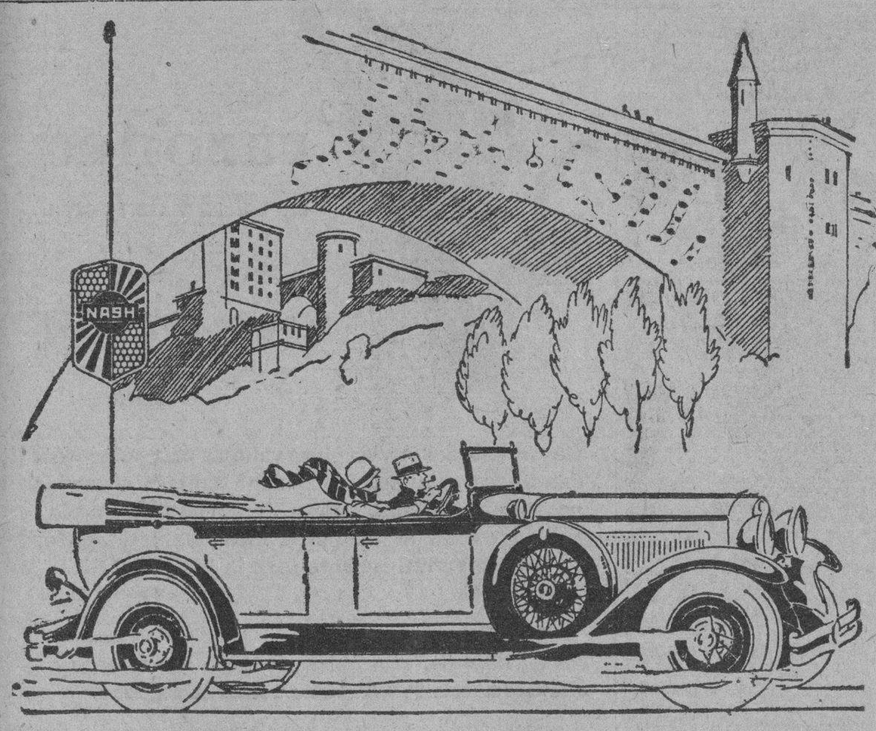

EL Nuevo NASH 400

El "400" convence al mundo de que el lujo no es forzosamente caro

DESDE la introducción del nuevo Nash "400", muchos—a millares—se han convencido de que es preferible poseer este automóvil que otros más caros.

No es extraño. En el "400" encuentran todos los perfeccionamientos de los coches más caros; lubricación instantánea del chasís, amortiguadores hidráulicos y demás adelantos.

Ven también que es más fácil de conducir que todos los automóviles probados; y les seducen sus elegantes líneas de baja-suspensión y, sobre todo, su funcionamiento por Doble Encendido.

Que un automóvil lujoso y de superior funcionamiento no precisa ser caro, lo prueba este nuevo y mejor Nash "400".

PLA-AXILA MOTORS

Marina y Príncipe HABANA

THE FIRST NATIONAL BANK of BOSTON

Fundado en 1784

Capital y Reserva $50,000,000

125 MIL CLIENTES, más de 500 millones en activo total y 145 años de experiencia, demuestran la confianza en nuestra Institución y la eficiencia de nuestros servicios. Lo invitamos cordialmente a que se beneficie haciendo uso de las ventajas que estos hechos ofrecen.

Oficina de la Habana:

Aguiar esquina a Lamparilla

Sucursales:

Avenida de Italia 140 — Máximo Gómez 267

Santiago de Cuba — Cienfuegos — Sancti Spíritus

Nuevamente a la venta

la original e insustituible

LOCION Violetas Rusas

Gellé Fréres

Paris

Pídala en todas partes al precio antiguo

Representantes para Cuba:

Apartado 675

Telefono A 2678

HABANA

LOTION HYGIENIQUE AUX VIOLETTES RUSSES — GELLÉ FRÈRES — 6 Avenue de l'Opéra — PARIS

LAS CANTIDADES QUE NO SE COBRAN

Cerca de cinco mil pesos en premios no fueron reclamados

La Lotería Nacional ha ingresado ayer en las arcas nacionales, la suma de $4,854.00 que es el valor de diversos premios del sorteo número 666, celebrado el 10 de Abril de 1928 y que al vencerse el año han caducado, sin que los poseedores de sus fracciones y agraciados con los premios, se hayan dado cuenta de que se sacaron la lotería y no las hayan cobrado.

Evidentemente el público jugador es despreocupado, porque frecuentemente la Dirección de Lotería hace análogos ingresos por premios que debieron ser cobrados y que tuvieron un término de un año para hacerse efectivos.

TE DE HONOR DE LAS SUFRAGISTAS

Será ofrecido a la doctora Flora Díaz Parrado el día 20

El sábado 20 del actual a las cuatro de la tarde, dará el Partido Nacional Sufragista, decana de las asociaciones feministas de la República, un té familiar, en honor de la doctora Flora Díaz Parrado, que acaba de llegar de Europa y de la señora Mercedes Carbonell de Stuk, que después de muchos años en los Estados Unidos regresó en estos días a Cuba.

Se celebrará en casa de la doctora Amparo S. de Ledón, Habana 39, altos.

PROCESADOS

Fueron procesados por hurto, señalándoseles fianza de $2.000 para gozar de libertad condicional, José Manuel Rodríguez Concha, (a) Pique, y Andrés Raimundo González

LA REGENTE

Neptuno y Amistad

Estando próxima la subasta de prendas empeñadas que adeudan seis meses de interés, rogamos a sus propietarios pasen a pagar los mismos para evitar que sus prendas vayan al remate.

Ofrecemos un surtido de excelentes joyas, que procedentes de empeño realizamos a precios sin competencia. Seguimos dando dinero al más bajo interés de plaza.

CAPIN GARCIA Y Cía.

PARA ERUPCIONES e IRRITACIONES de la PIEL O EL CRANEO. Téngase siempre a mano. En las farmacias. PURIFINA

Es un gran refresco y un refresco grande a la vez.
Es el amigo leal y sincero del pueblo cubano.
Se bebe en el bohío, en la escuela, en la mansión aristocrática, en el club, en el café y en el restaurant.
En ninguna casa de familia debe faltar el

IRONBEER

M.E.C.D. 2016

CERCA de 20,000 personas acudieron de los países Latino-americanos a tomar parte en el **Concurso CAFIASPIRINA.** ***Las frases de admiración, cariño y gratitud emitidas allí por madres de familia, profesores, sacerdotes, políticos, periodistas, comerciantes, obreros y gentes de campo, constituyen el más humano, el más sincero y el más elocuente de los homenajes que a un producto de esta clase se haya rendido nunca.***

Para que se tenga una idea de cuán grandes son la fe y la confianza que la **CAFIASPIRINA** merece, publicaremos sucesivamente en estas mismas columnas algunos de los más notables conceptos que figuraron en las cartas premiadas. Recomendamos muy especialmente su lectura.

La CAFIASPIRINA se ha impuesto rotundamente en el mundo entero como la más segura y eficaz defensa contra los dolores de toda clase, porque alivia rápidamente, levanta las fuerzas, regulariza la circulación de la sangre y proporciona un saludable bienestar.

No afecta el corazón ni los riñones.

BAYER

COMIENZAN LAS OBRAS DE DRENAJE EN LOS JARDINES DEL CAPITOLIO

Licencias de fabricación que ha autorizado la Secretaría de Obras Públicas. Subasta para suministro de varios efectos

UN VIADUCTO PARA LA VIA CENTRAL EN ORIENTE

Un informe sobre los trabajos de construcción y reconstrucción de calles y aceras. La labor de la Sección de Policía de O. P.

Previos los informes favorables del Negociado de Ensanche y Embellecimiento, el Secretario de Obras Públicas, Dr. Carlos Miguel de Céspedes, ha autorizado los expedientes sobre licencias de fabricación que a continuación se relacionan, toda vez que no afectan al plan general de ensanche de la capital:

No. 77714, Sr. Manuel López de la Vega, calle 26 entre 25 y 27, Reparto Alturas del Vedado; 77413, Sr. Enrique Mella Betancourt, calle San Francisco entre Porvenir y Octava, Reparto Lawton; 74938, Sra. Amelia Rojas de Ledo, Avenida Presidente Gómez número 27, esquina a San Indalecio, Reparto Correa; 77258, Sr. Mario Guerra y Monte de Oca, calle Sola entre Milagros y Santa Catalina, Reparto Segunda Ampliación de Vivanco.

OBRAS DE DRENAJE EN LOS JARDINES DEL CAPITOLIO

Habiéndose terminado las obras que se venían realizando por la División de Alcantarillado de la Jefatura de la Ciudad, para la construcción de un perfecto sistema de drenaje en las calles que rodean el Palacio del Congreso, y que son objeto ahora de reconstrucción, se han iniciado los trabajos correspondientes a los jardines del Palacio, consistentes en la instalación de varios tragantes, así como un ramal de dren para la descarga de la fuente situada en la esquina de Dragones y Prado.

Todas las rejas para los tragantes, tapas de registros y otros dispositivos que se emplean en estas obras, son construídos en la Fundición de la Planta del Alcantarillado de Casa Blanca.

LA SECCION DE POLICIA

Se ha informado de los distintos trabajos llevados a cabo por la Sección de Policía del Departamento en la pasada semana, de los cuales podemos mencionar los siguientes:

Se recibieron 160 multas por infracciones del Reglamento para la limpieza de la Ciudad: fueron notificadas 162 multas: 10 por desperdicios de agua y 152 por infracciones del mencionado Reglamento, habiendo sido cobradas 4 multas con importe de $20.00 por el primer concepto y 143, con importe de $200.00, por el segundo. Para su debida tramitación fueron remitidas 10 multas a distintas dependencias del Estado.

SUBASTA EN OBRAS PUBLICAS

Ha sido señalada para el día 5 de Junio próximo, a las 9 a. m., la subasta para el uministro de efectos fotográficos, de droguería y farmacia a todas las dependencias de la Secretaría, tanto de la Oficina Central como del interior, durante el año fiscal 1929-1930.

Esta subasta tendrá lugar simultaneamente en el Negociado de Contratos y Suministros y en las Jefaturas de los Distritos Provinciales.

El Negociado de Caminos y Puentes, ha informado que por los contratistas de la Carretera Central en la Provincia de Oriente, se viene trabajando con la mayor rapidez en las obras proyectadas para la construcción de un viaducto en el tramo de la ruta comprendida entre Palma Soriano y Santiago de Cuba.

Este viaducto, que se espera dejarlo terminado en breve, ha sido emplazado en las faldas de una loma; tiene 76 metros de largo y sus muros alcanzan una altura de más de 20 metros.

LA CONSTRUCCION Y RECONSTRUCCION DE CALLES Y ACERAS

El Negociado de Calles y Parques de la Jefatura de la Ciudad, ha rendido informe dando cuenta de que entre los numerosos trabajos llevados a cabo en la pasada semana por dicho Departamento, se encuentran los siguientes: construcción y reconstrucción de pavimentos de diversas clases: 3.000 metros cuadrados; reparación de cortes de pavimentos: 628 metros cuadrados; construcción y reconstrucción de aceras 900.00 metros cuadrados; construcción y reconstrucción de contenes 120 metros lineales.

También se ha dado cuenta al Dr. Céspedes de que en la referida semana se llevaron a cabo, además, trabajos de jardinería y ornamentación en los distintos parques y paseos de la capital.

LA CONFERENCIA EN EL ALJIBE

En pro del adelanto de la ganadería e industria rural

ARIAS, IDUATE Y MARTINEZ

Trataron temas interesantes e hicieron recomendaciones

En la conocida finca "El Aljibe", de la propiedad del señor José Antonio Castillo, situada en el Término Municipal de Jaruco, tuvo efecto en la tarde de ayer una reunión de ganaderos, agricultores y criadores de Casiguas, Tapaste y otros barrios contiguos que acudieron en gran número para asistir a la Conferencia de Vulgarización que se ofreció por los técnicos de la Sección de Veterinaria y Zootecnia de la Secretaría de Agricultura.

Las disertaciones estuvieron a cargo de los doctores Glodoldo Arias, Angel Iduate y el experto avícola Luis G. Martínez, quienes trataron temas muy interesantes con recomendaciones prácticas para impulsar y acrecentar la producción de las industrias rurales, mediante el mejoramiento de nuestra ganadería y la implantación de procedimientos modernos para alcanzar su mejor desarrollo y progreso.

La intensa labor educativa y de propaganda en que se encuentra empeñado el Departamento de Agricultura, poniéndola en práctica constantemente los técnicos que dependen del mismo, al ofrecer esta conferencia de vulgarización, está de acuerdo con los propósitos del Jefe de la nación y ha despertado un interés creciente en nuestras clases agro-pecuarias que acuden a esos actos para recibir las orientaciones y enseñanzas que se recomiendan para nuestra mejora ganadera.

Durante la Conferencia celebrada ayer en el "Aljibe", se distribuyeron entre los avicultores que asistieron un buen número de magníficos ejemplares de pollones de las razas Leghorn y atalanes de Pratt como medio de ir iniciando de una manera práctica el mejoramiento avícola que se predica por los técnicos del Departamento de Agricultura.

Las próximas conferencias tendrán efecto en Batabanó y Campo Florido los días 18 y 22, erspectivamente, del mes en curso.

Si Usted Es Seductora,

tendrá muchos amigos, gozará de popularidad y en la vida social alcanzará gran éxito.

Si asiste a un banquete, al teatro o a un baile, todos la cortejarán y se sentirá feliz.

Pero no es posible que una mujer sea seductora si no goza de salud y del vigor que ésta produce. Decaída o nerviosa, no puede complacer ni agradar a quienes la rodeen; la sociedad, los banquetes, el teatro y los bailes, lejos de proporcionarle algún placer, le ocasionarán cansancio y fastidio y empeorarán cada vez más su condición nerviosa.

Uno de los mejores remedios para combatir el decaimiento físico, la debilidad, el insomnio, la falta de apetito y la nerviosidad que hacen desgraciada a una mujer que sin tales incomodidades podría ser feliz, es el Compuesto Vegetal de Lydia E. Pinkham, tónico eficaz que las mujeres han usado por más de cincuenta años.

Exija este empaque

Compuesto Vegetal de Lydia E. Pinkham

LYDIA E. PINKHAM MEDICINE COMPANY, LYNN, MASS., E. U. DE A.

El Cliente Satisfecho Es Nuestra Mejor Propaganda

¿APRECIA USTED LA Seguridad?

EL GAS ES SEGURO

¡Piense en ello!

Y RECUERDE:

Su Crédito nos Inspira Confianza

Cía. Cubana de Electricidad
A las Ordenes del Público

MISCELANEA

PARA USTED, SEÑORA

Mi querido amigo y compañero el señor Urbano del Castillo, ha escrito un folleto que es altamente interesantísimo y tan necesario a las damas como son los cigarros fuertes de La Gloria a los buenos fumadores. Hago resaltar esta última cualidad, porque se han escrito millares de libros interesantes en su lectura, que tienen de prácticos o útiles lo que pueda tener yo de polaco.

Este folleto que se titula "Higiene Intima de la Mujer", debiera andar de mano en mano entre las damas, igual que andan las corbatas Rusquellanas y la Cerveza Llave entre los caballeros. Todo el folleto está compuesto de consejos y formularios de gran utilidad para la mujer, de quien dice el autor que "lamentablemente suele atender más al cuidado de su belleza, que al de su salud".

Después de razonados preámbulos por el estilo de lo que dejo copiado, pasa a tratar con la extensión debida del régimen alimenticio que deben seguir las damas, en capítulos separados cuyos epígrafes o títulos indican claramente la materia que contienen, igual que índico yo la Casa Langwith y Co., de Obispo 66, para cuando las damas y caballeros necesiten flores bellísimas con que adornar el hogar.

He aquí los nombres de los títulos que hablan por sí solos:

"La Mujer Moderna"; "Exigencias sociales"; "¿Y si existen niños?"; "Los primeros síntomas"; "Al fin rendida"; "El hábito de fumar"; "Comer bajando"; "El alcoholismo en la mujer"; "Las drogas heroicas"; (consejos y formulario); "Método para conservarse esbelta"; "Para conservar la línea"; "Todo inútil sin belleza"; "La nutrición y la belleza"; "Nutrir es preservar"; "El estómago posee el control de la salud"; "La higiene del cutis"; "La mujer, el amor y el hogar."

Puede asegurarse que las damas que lean detenidamente el folleto del compañero Urbano del Castillo, y sigan sus instrucciones, tendrán salud, belleza, alegría y gusto para seleccionar preciosos trajes y sombreros en los formidables almacenes de Los Precios Fijos.

¿Cómo conseguir tan valiosa obra? Pues escribiéndole al autor y único distribuidor, señor Urbano del Castillo, a Delicias número 53, Víbora, teléfono I-2498. El precio de cada ejemplar es de cuarenta centavos.

.. ..

Y ahora permítame el lector aconsejarle que pase por La Rusquella de Obispo 108, para que vea las grandes novedades en corbatas, pañuelos y calcetines, que puede adquirir a precios baratísimos.

El infantil redactor de la "Actualidad informativa" encabeza una noticia "asina":

"En favor de Carmelo Urquiaga".

Tal parece que el distinguido político se halla enfermo y sin recursos, proponiéndose el autor de la noticia llamar la atención de las almas caritativas, ¿verdad?

Pues no señor: se trata de que los populares recomienden su candidatura senatorial, como recomiendan los médicos el Grippol Bosque a quienes padecen de catarro.

¡Vaya una manera de alarmar!...

A los tres años están como el día que fueron colocadas las coronas de biscuit que fabrican los señores Novoa y Ca., de Sol 70. Ofréndele una a su deudo.

MARMOLES, LOS MEJORES
"CASA MANFREDI"

Otra candidez del aludido compañero.... Compañero de beber agua o gaseosa La Habanera cuando tiene sed:

"Un joven, alto, simpático y bien plantado, con pies de patilla"...

No, hombre no; los pies serán de carne y hueso, no fastidie al joven alto, simpático y bien plantado.

Con solo abonar la modesta cuota de quince pesos mensuales puede adquirir un magnífico piano "Giralt" en O'Reilly 61, sin necesidad de dar fondo. Adquiérala hoy mismo.

Candidez tercera del "ridator" de la "Actualidad informativa":

Prisciliano Piedra acompañaba al Alcalde de su pueblo—Bolondrón—señor Fernández, quien nos manifestó que allí no ocurría nada de particular.

¡¡Pues sí que es una noticia interesantísima!!...

"Alcazar", el gran hotel sito en Cárdenas 81, está a su disposición para brindarle toda clase de comodidades por una módica cuota mensual. Vístelo.

Cosas notables que han resaltado el día quince del presente mes.

Más de mil personas intentaron visitar el buque escuela "Juan Sebastián Elcano" y fueron rechazadas.

Don Manuel Aznar **descubre** la personalidad del señor Luca de Tena. (q. e. p. d.).

El señor Alberto Herrera acompañado de sus ayudantes capitanes Jiménez y Santamaría, embarcan rumbo a Sevilla en viaje de placer.

ABANDONADA A SU DOLOR...

Abandonada a su dolor, un día
en que la sombra la envolvió en su velo
me dijo el corazón que ella vendría
en el milagro espiritual de un vuelo.

Abrí los pabellones solitarios;
iluminé los vastos corredores;
quemé la mirra de los incensarios,
y el frío mármol alfombré de flores...

Llegó, cansada de volar... Yo dije:
—Alma, mujer inspiradora, rige
mi vida entera para siempre. Arde
como la mirra el corazón que inmolo.
¡Amor no llega demasiado tarde
a quien se siente demasiado solo!...

Agustín Acosta.

La Nueva Retreta, de Monte 15, le ofrece tan buenos géneros ingleses, esmerado corte e irreprochable confección, como las más famosas casas que hay en la Habana de su giro. Pruebe hacerse un traje y quedará altamente complacido gastando menos.

De utilidad.

Para blanquear el cuello use una mixtura compuesta de zumo de limón, agua de cal y ron, por partes iguales. Y para la conservación del cutis fresco la siguiente solución: agua oxigenada, veinte gramos; glicerina, cuarenta gramos; agua de rosas, cuarenta gramos.

Las "Píldoras Orientales" son de reconocida eficiencia para reconstruir, hermosear, comunicar dureza, modelación y líneas perfectas al busto de las damas. Pídalas a la gran farmacia y droguería del Doctor Pedro Ramírez, sita en Reina 141.

EPIGRAMA

—¡Padezco mucho! ¡no tengo
un diente que no me duela!
Fíjate bien, y verás
como todos se menean.
—A mí me duelen también...
—¿A tí, teniendo tan buena
dentadura?—¡Los que digo
son los dientes de mi suegra!

Las Veint eCuras del Abate Hamon, le ofrecen a usted la salud sin peligro para sus órganos sanos.

La enfermedad que usted padece y el modo de curarla está científicamente explicada en el libro que le enviará gratis si lo solicita, el doctor Pedro Ramírez, escribiéndole a Reina No. 141.

Para inspirar confianza a las mujeres hay que tenerla en sí mismo.

La luna es el símbolo del amor, estando unas veces en creciente y otras en menguante.

Arsenio Houssaye.

No hay cosa que menos agua pueda contener que una vasija sin fondo.

Arthuron Brisbane.

Si desea usted afeitarse sin sentir la menor molestia adquiera en la casa Wilson, Obispo 52, las garantizadas hojas inglesas marca "Kirby", no tienen comparación con ninguna otra hoja. Pruébelas.

Usted debe saber que...

Una reciente ley de Noruega, establece que toda persona que carezca de ocupación, tiene que ocupar un puesto en las obras públicas, como construcción de caminos, etc., hasta que pruebe que tiene otro trabajo mejor.

Artículos mejicanos propios para regalar así como toda clase de equipajes de alta calidad se los venden a buenos precios en "El Pensamiento" de Monte y Paseo de Martí.

Los peces luminosos deben esta propiedad a la oxidación de una substancia que segregan y cuyo nombre es "lopina"; pero si usted la aisla nunca podría usarla sino dentro del agua.

La Bilbaina de Neptuno 2, es la única casa que vende seleccionados pollos del país asados a la "Rotisserie", y donde sirven los mejores refrescos hechos de frutas naturales.

Es verdad, dicen que los indios americanos dicen que pueden ver mucho más lejos que cualquier hombre blanco, y se ha probado que es verdad.

Si desea usted reformar sus joyas antiguas llévelas a los grandes talleres que tienen los señores Vilardebó y Riera, en Zulueta 38, entre Monte y Dragones. Son los mejores y más famosos orfebres que hay en la República y cobran precios moderados.

La nota final.

El comisario.—¿Por qué corría usted cuando lo detuvieron los guardias?

El acusado.—Porque mi suegra había sido atropellada por un tranvía, y yo iba a comunicar a mi esposa tan grata noticia.

A donde debe correr el lector es a "Le París", de Zulueta y Neptuno, Manzana de Gómez o a "Cincinnati" de Egido 23. Son los almacenes que más surtido tienen en trajes elegantes para caballeros y donde menos cobran.

El colmo de un fundidor:
Fundir las ideas.

Luis M. SOMINES.

DESPIENTESE LA VENTA DE LA CIA. LITOGRAFICA

Con motivo de los insistentes y afirmativos rumores circulados ayer en todos nuestros centros financieros alrededor de las negociaciones que se hacían para el traspaso a una empresa americana de la Compañía Litográfica de Cuba, procuramos confirmar la noticia con Don Aveilno Pérez, quien nos desmintió de modo categórico dicha operación.

A pesar de dicho informe se nos asegura que debido a la gran cantidad que se ha ofrecido por ese negocio es probable que los actuales poseedores del control de la compañía traspasen el mismo, aunque aun no se ha llegado a un acuerdo definitivo pues se está estudiando bases y otros extremos legales que bien pueden terminar en una operación feliz o en la definitiva dejación de tales proposiciones.

DESOBEDIENTES

Alberto Canet, vendedor de bahía y vecino de Fresneda número 257 es acusado por el Aduanero Guillermo Menéndez de haberle faltado y desobedecido.

PARA EL REGRESO DE UN DELEGADO

$1.200 para que vuelva de Roma el señor F. F. Falco

FUE SEPARADO EN 1925

Reconociendo sus buenos servicio se paga el regreso

Por el señor Secretario de Agricultura, Comercio y Trabajo, se ha dictado la siguiente resolución:

"POR CUANTO: El señor Francisco F. Falco, que desempeña el cargo de Delegado de Cuba, en el Instituto Internacional de Agricultura de Roma, fué separado del expresado cargo con fecha 24 de junio de 1926, mientras se encontraba en el desempeño del mismo.

POR CUANTO: El mencionado señor Falco se ha dirigido a esta Secretaría solicitando que se le abonen los viáticos para regresar al territorio nacional; viáticos a que tiene derecho, tanto más cuanto en el Decreto Presidencial en que se declararon terminados sus servicios se hace constar que el Gobierno reconoce y queda altamente satisfecho de los mismos.

POR CUANTO: Reconocida la justicia de la reclamación procede disponer el pago de la misma.

POR TANTO: En uso de las facultades que me están conferidas,

RESUELVO:

Primero: Disponer que con cargo a la consignación de "Imprevistos" de esta Secretaría se tome la cantidad de un mil doscientos pesos ($1,200.00) que será aplicados al pago de los viáticos de viaje de regreso del señor Francisco F. Falco, que fué declarado cesante mientras se encontraba en Roma, Italia desempeñando el cargo de Delegado de Cuba, e el Instituto Internacional de Agricultura de Roma.

Segundo: Que la expresada cantidad sea girada por conducto de uno de los Bancos radicados en esta capital, al expresado señor Falco, siendo descontado de la misma los gastos de giro.

Tercero: El sub-Secretario del Ramo queda encargado del cumplimiento de la presente resolución"

Han sido declarados terminados los servicios del capataz de campo de la Granja Escuela Agrícola de Pinar, Leo Acosta, y se nombra en su lugar a José M. Peral.

NO LE PAGA A LOS CRIADOS

Blanca Fernández Hernández, cocinera y vecina de San Pablo núm. 2, denunció a la policía que estuvo al servicio de una tal Ernestina que reside en M. Suárez núm. 177, por la que fué despedida, negándose a abonarle los sueldos que le adeuda, vejándola.

GRAN RECONSTITUYENTE VINO QUINA KOLA
GOLIATH
VALIOSOS REGALOS POR ETIQUETAS Y CUPONES

7 razones de salud y de fuerza para exigir "OZOMULSION"

1ª

Contiene todas la vitaminas valiosas necesarias para dar fuerza y vitalidad. Contiene también el mayor porcentaje de Aceite Puro de Hígado de Bacalao Noruego, el mejor que pueda obtenerse en el mundo. Preparado exclusivamente para la OZOMULSION.

2ª

Es sabrosísima. Los niños y adultos que toman una cucharada se ven tentados a tomar la segunda.

3ª

Además de su gran porcentaje de Aceite Puro de Hígado de Bacalao Noruego, contiene valiosos Hipofosfitos de Cal y Soda, Glicerina Químicamente Pura y Guayacol.

4ª

Cucharada a cucharada, la OZOMULSION contiene más Aceite Puro de Hígado de Bacalao que cualquier otra emulsión que haya en el mercado.

OZOMULSION

Fortifica contra enfermedades
Da Pronto Vitalidad y Fuerza.

GF Allsteel

ESCRITORIO PLANO DE ACERO DE 60"
No. 1660-F

Nuestra oferta especial para Abril $85.00

Color Caoba
Ancho 60"
Fondo 34"

GOCE DEL PRESTIGIO DE UNA OFICINA ELEGANTE

Los escritorios de acero "G-F Allsteel" son ideales para toda Oficina
Son muy superiores a los de madera
Apariencia elegante Siempre parecen nuevos

Construcción Sólida y Práctica
Inmunes a la humedad y al calor

Gavetas sobre carriles de suspensión
Siempre funcionan suavemente
A prueba de polvo e insectos

La Tapa de Velvoleum Verde descansa la vista y garantiza una superficie lisa

Cerradura General Automática

MORGAN & McAVOY COMPANY
Unicos Distribuidores para Cuba
Aguiar No. 79 Tel. A-4102 Apartado 1962
Habana

Agua de Colonia :: del Dr. JOHNSON ::
PREPARADA con las ESENCIAS más finas
EXQUISITA PARA EL BAÑO Y EL PAÑUELO
De venta DROGUERIA JOHNSON, Pº MARGALL, Obispo 36, esquina a Aguiar

M.E.C.D. 2016

LAS CONFERENCIAS SOBRE LAS PLAGAS

Dará comienzo la serie en Santa Clara el día 28

El jueves 28 dará comienzo, en la Granja Escuela Agrícola de Santa Clara, la primera parte de la serie de conferencias y demostraciones sobre plagas de insectos y enfermedades en los cultivos, organizada por el gobernador de esa provincia doctor Juan Antonio Vázquez Bello, y por el comandante Jesús Vega y doctor Joaquín Ruiz Mesa, supervisor y jefe, respectivamente, del Departamento de Sanidad Vegetal de la Secretaría de Agricultura.

Esta primera serie o block de conferencias para los agricultores y demás elementos interesados en la agricultura, comprende las siguientes: día 18, Santa Clara; día 19, Central Fe, Camajuaní; día 20, finca del alcalde de San Juan de los Yeras y día 21, Centro de Recría, Sagua la Grande.

Hoy miércoles, a las diez, saldrán para dicha provincia el señor Rodolfo Arango, jefe de Cuarentenas y Divulgación de Sanidad Vegetal, acompañado de los señores Oscar Hernández y Salvador Sotolongo, inspectores de ese Departamento.

El doctor Joaquín Ruiz Mesa se incorporará a la comisión en Santa Clara.

La segunda parte de dicha serie en la provincia de Santa Clara se ofrecerá el mes próximo, comenzando por Cienfuegos.

Todo indica que este nuevo esfuerzo de la Secretaría de Agricultura será un completo éxito.

COLEGIAL LESIONADO AL CAERSE EN LA CALLE

En el Hospital Municipal fué asistido de lesiones de carácter menos grave en la mano izquierda, el menor Genaro Iglesias Labade, vecino M. Suárez núm. 248, que se ocasionó casualmente al caerse transitando por la esquina de San José y Espada.

MAÑANA EN EL CLUB ROTARIO

Sesión continuativa. Guerra y Ceberio ocuparán la tribuna

La próxima sesión rotaria de mañana, jueves, será continuadora de la anterior por cuanto habrán de comenzar los comentarios acerca de la interesante conferencia que el jueves último pronunció el distinguido compañero Dr. Luis Machado.

A ese efecto ocuparán la tribuna el Dr. Alfredo C. Cebeiro, Secretario de la Asociación Nacional de Industriales de Cuba, para tratar de nuestro comercio exterior en en Centro América; y el Dr. Ramiro Guerra, Superintendente general de escuelas de la República, quien hará sus comentarios al referido estudio del Dr. Luis Machado.

Ocuparán puesto de honor en la mesa el señor Carlos Arnoldson, Presidente de la Cámara de Comercio Cubana; el señor Emeterio Zorrilla, Presidente de la Asociación Nacional de Industriales de Cuba; el señor Antonio Antón, Presidente de la Asociación de Comerciantes de la Habana; el señor José M. Coto, Presidente de la Lonja del Comercio; el señor Armando Parajón, Presidente de la Bolsa de la Habana; el señor José A. Fernández, Vicepresidente de la Cuban Telephone Co., el doctor Oscar García Montes, Catedrático de Economía Política de la Universidad, y el señor Angel A. Solano, Jefe de la Sección de Comercio Internacional de la Secretaría de Estado.

La sesión será trasmitida por Radio.

HABANERAS

ASISTIRE

LA FIESTA DEL SABADO EN GEYER'S

Después de largos días.

Mi primer asistiré.

Puedo ya estampar la palabra que tenía suprimida de mi pluma el mal que hubo de condenarme a un prolongado y doloroso retraimiento.

Mal del que si es bien cierto que sufro aún las consecuencias cedió, para fortuna mía, en todo aquello que era una constante amenaza...

Reanimado por mi progresiva mejoría, señal segura de un restablecimiento absoluto, he querido aceptar la generosa oferta de una fiesta en mi obsequio.

Fiesta en Geyer's.

Para la noche del sábado.

Invirtiendo el carácter del homenaje yo se lo hubiera rendido a mis médicos, al doctor Gustavo de los Reyes, al doctor Guerrero, al doctor Octavio Montoro, a ese Montoro, grande y sabio, tan digno de su glorioso apellido.

Y en el homenaje al bueno, al eminente cirujano Gustavo de los Reyes, a nuestra celebridad quirúrgica, doctor Armando Guerrero y al doctor Montoro sumaría a quien viene prestándome asiduo y cariñosamente los servicios de su saber, de su maestría y de su ciencia.

¿Necesitaré decirlo?

Al profesor Parracía.

No soy el llamado a ensalzar, lo comprenderán todos, la fiesta de Geyer's.

Me limitaré sólo a señalar como el más poderoso estímulo para los que se proponen concurrir la promesa hecha por el señor Presidente de la República de honrarla y enaltecerla con su presencia.

Sí; puedo ya decirlo.

Asistiré.

GRAND DINER

El acontecimiento del día.

De carácter social.

Una comida que ofrece en su suntuosa mansión la encumbrada dama Lily Hidalgo de Conill en obsequio del Honorable Presidente de la República y su digna esposa Elvira M. de Machado.

Los invitados, pertenecientes todos al gran mundo, forman un grupo numeroso.

Pasan de treinta.

Matrimonios en su mayoría.

A su vez la señorita de la casa, la encantadora Vivien Conill, reunirá en petite table otro grupo para una comida.

Se formarán ocho parejas.

Muchachas y jóvenes.

El baile, **apres diner**, servirá de alegre epílogo a tan selecta reunión.

Ha sido encomendado al **Milagros**, nuestro aristocrático jardín, el adorno de ambas mesas.

Decorará también la casa.

Con plantas y con flores.

DESPEDIDA

De viaje.

Con dirección a Europa.

En el vapor inglés **Oroya**, que zarpa hoy de nuestro puerto, embarcan los distinguidos esposos Marcel Le Mat y Marie Dufau.

Van en compañía de sus adoradas nietas Malta y Madeleine.

Dos niñas encantadoras.

A cual más bonita.

Hijas del joven y elegante matrimonio Maurice Labarrére y Henriette Le Mat, quienes tienen proyectado también su viaje, allá, para el 30 de junio.

Saldrán con sus otros dos hijos, Alfredo y Maurice, graciosísimos niños.

En el vapor **Orbita**, de la línea inglesa, tienen ya tomado pasaje.

Con el distinguido caballero Alfred Labarrére irán a reunirse todos en París.

Fijado ya su regreso.

Para el invierno.

EN LA TARDE DE HOY

Perlita Fowler.

Del gran mundo.

Linda señorita que el sábado próximo, en la Iglesia de Reina, contraerá matrimonio con el joven doctor Regino Truffin.

En la residencia de sus señores padres en el **Country Club Park** tendrá hoy un recibo.

Será por la tarde.

De cinco a siete.

DIAS

Una festividad hoy.

La Beata María Ana de Jesús.

Celebra sus días una dama elegante, interesantísima, Mariana Venero, distinguida esposa del amigo muy querido Francisco Camps, Jefe de Despacho del Senado de la República.

Lleguen hasta ella, con la expresión de la más afectuosa simpatía, mis felicitaciones.

No recibirá.

Lo que traslado a sus amigas.

Continúa en la página SIETE

AGJ 1-5698

He aquí el "*Parfait President*"

$0.30

Sorbeteras a precios especiales.

Exquisita Crema de Fresa, de exclusiva elaboración (con productos cubanos) nuestra.
Por su alta jerarquía social, causa admiración y envidia.

Lucerna
Repostería Francesa

Neptuno 104 — Telf. M-2021

GRAN CAFE Y RESTAURANT EUROPA
DULCERIA, REPOSTERIA, LUNCH, HELADOS Y REFRESCOS
Para almorzar pida el Plato Azul. . . . . 60 c.
Para comer pida el Plato Especial Europa 80 c.
Pi y Margall 59 — Teléfono M-4324

Casa especial para la preparación de lechoncitos asados, pollos y guineas rellenas.
Pida todo lo que necesite para su fiesta o jira, y, se le servirá rápido, a su domicilio

Riendas de Exito

El servicio de la Gran Flota Blanca, mantenido por medio de sus veintisiete vapores que funcionan regularmente entre Cuba y los demás paises bañados por el Mar Caribe, es responsable, en gran parte, del desarrollo de los recursos de los mismos y de su recíproco estrechamiento comercial.

Y Para Pasajes

Usted no ha de olvidar jamás el confort y las ventajas que disfrutará viajando por nuestra línea.

Solicite de nuestra oficina de pasajes cuantos datos desee obtener.

Servicio Semanal Entre:
Boston, - New York, San Francisco
Habana, Santiago de Cuba
e importantes puertos de Centro América.
New Orleans - dos veces por semana.
Le invitamos a pedir más detalles

United Fruit Company
"La Gran Flota Blanca"

Pasajes: Paseo de Martí 110-A, Telf. M-8268
Fletes: Muelles de Santa Clara, Telf. M-6978

EL HOMENAJE AL DOCTOR SARRAIN

La famosa chambelona de Bejucal asistirá al acto

SERA EL 30 DEL ACTUAL

—Muy movida y muy interesante resultó la reunión celebrada ayer tarde en el círculo de Dragones e Industria por la comisión organizadora de la Serenata al doctor Felipe González Sarraín, jefe de los liberales habaneros, la cual se verificará el día 30 de abril, vispera del onomástico de tan ilustre hombre público.

—El señor Pablo Figueredo dió cuenta de las siguientes adhesiones, del doctor Antonio Pérez Olivera, Alcalde y Jefe de los Liberales de Batabanó, manifestando que "se adhiere de todo corazón al justísimo homenaje que se le tributará al doctor González Sarraín y que concurrirá a la manifestación en varios automóviles; del señor Francisco Monzote, delegado del Gobernador en este término, el cual asistirá a la manifestación con sus amigos; del señor Manuel Antonio Cabañas, exalcalde jefe de los liberales del Caimito del Guayabal, que dice "Sarraín es acreedor a nuestro agradecimiento y lo menos que podemos hacerle para demostrarle y aprovechar esa oportunidad para poner de manifiesto la vitalidad del liberalismo de la provincia de la Hbuana, es concurriendo a su serenata", del prestigioso y popular alcalde de San José de las Lajas, señor Pedro Pablo Mestre, declarando que los liberales de ese término, considerando merecidísimo y altamente justificado el homenaje que se organiza en honor del doctor González Sarraín, estarán dignamente representados en el mismo; del señor Juan Alegría, delegado del Gobernador y entusiasta político liberal de Santiago de las Vegas, informando que de acuerdo con el Com. Ignacio Castro el querido alcalde de esa localidad el Cap. Manuel Fernández Chaquejlo, presidente de los liberales de esa localidad, se ha acordado concurrir a la manifestación y serenata en varias máquinas; del señor Augusto Fránquiz, presidente de la asociación liberal de comunicaciones, haciendo constar que tanto él como los señores Juan Clemente Zamora, Sub-Secretario de ese departamento y Enrique Elizaga, director de Telegráfos, están laborando para asistir al acto de afecto y simpatía que se le tributara al doctor Sarraín, bandera del liberalismo en la provincia de la Habana; y finalmente de una comisión que lo había visitado por la mañana, integrada por los señores José Manuel y Felipe Castillo, José Guerra, Antonio Santana, Tiburcio Perera y Aniano Hernández, los cuales están organizando el contingente de caballería que abrirá la gran manifestación del día 30, la que según José Manuel Castillo, ha de resultar un gran acontecimiento por tratarse de quien en realidad es la mas alta encarnación del liberalismo en la provincia de la Habana.

—También leyó el señor Figueredo una carta del ejecutivo liberal de Bejucal, que preside el Com. Mariano Robau, la cual dice así. En contestación a la atenta circular de la comisión que organiza la serenata del doctor Sarraín, me complace anunciar que asistiremos a la manifestación acompañados de nuestra famosa e invicta "Chambelona", la que nos acompañará en la campaña de nuestro presidente Gral. Machado, primero, y mas tarde en la de nuestro Gobernador y Alcalde de Bejucal actual; cuatro guaguas y diez automóviles, todo ello a nuestras expensas y, por tanto, sin perjuicio para esa comisión.

—El viernes próximo se reunirá la comisión para tratar exclusivamente de la organización de la serenata en el Municipio de la Habana.

Mosquiteros

en todos los estilos, calidades y tamaños. Vea el extenso surtido que le ofrece "LA OPERA":

MOSQUITEROS DE MUSELINA

Para cama de niño	$ 1.00
Para cama de criados	„ 1.25
Para cama personal	„ 1.50
Para cama medio camera . .	„ 1.75
Para cama camera	„ 2.00

MOSQUITEROS DE REJILLA
superior calidad

Para cama de niño	$ 1.50
Para cama de criados	„ 2.00
Para cama personal	„ 2.50
Para cama medio camera . .	„ 3.00
Para cama camera	„ 3.50

Mosquiteros de tul y de Marquiset, de todos tamaños. Mosquiteros de Aro y de Aparato, en todas las calidades a los mejores precios.

COLCHONES, COLCHONETAS, ALMOHADAS, COJINES y EDREDONES. Vea nuestros precios antes de hacer sus compras.

ALFOMBRAS y ESTERAS para cuarto, sala, comedor y baño, en los estilos más nuevos.

ALFOMBRAS REVERSIBLES

Ovaladas, 55x110	$ 1.85
Rectangulares, 50x100	„ 1.00
Rectangulares, 40x80	„ 0.75

ESTERAS para cama, muy cómodas y frescas, propias para el verano, en todos los tamaños de cama.

SABANAS, FUNDAS, CUADRANTES, SOBRECAMAS y cuantos artículos de cama pueda usted necesitar, los encontrará en nuestro bien surtido departamento de "ROPA DE CAMA Y MANTELERIA".

"LA OPERA"
Galiano y San Miguel
Teléfono A-4548

fin de Siglo

"El Sueño de una Noche de Verano"

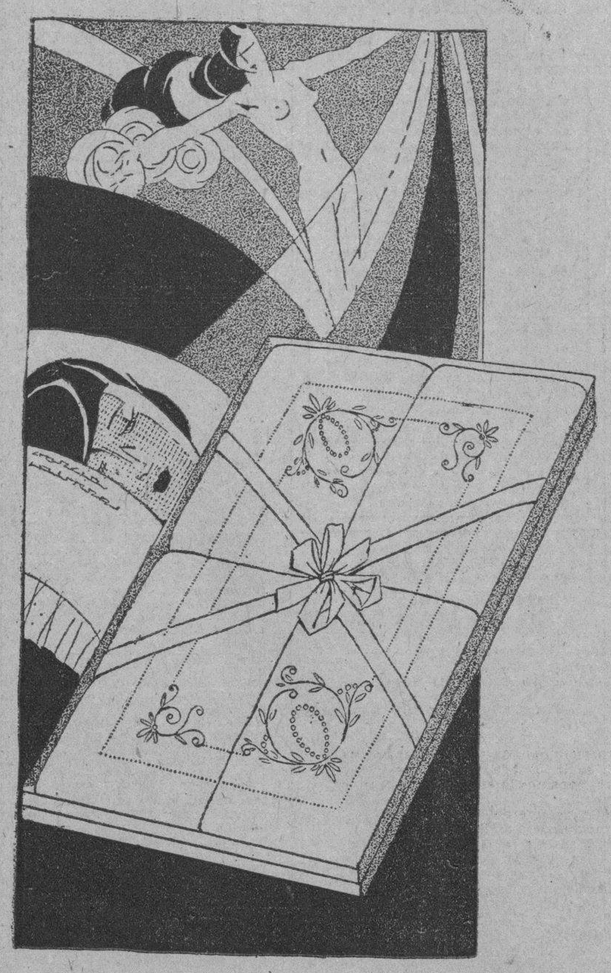

Shakespeare escribió, con ese título, una deliciosa comedia... Pero el sueño de una noche de verano es algo que tiene también importancia fuera de la literatura. La tiene, por ejemplo, en los hogares de Cuba, cuando llega la estación cálida, en que el cuerpo pide, para el reposo perfecto, una cama vestida con linos suaves, frescos, confortantes—ropa de cama de "FIN DE SIGLO".

El Juego de Cama Diseñado

constituye una oferta sensacional. Está confeccionado en riquísimo warandol de lino puro, con bordados al pasado y calados hechos a mano. Su precio era de $35.00 y lo ofrecemos ahora a

$17.75

Otros Estilos También Rebajadísimos en Juegos de Cama

1. De warandol de unión, con calados y trabajos de bordados en el estilo filtiré. Cuatro piezas. Rebajados de $14.00, a $7.95.

2. De magnífico warandol de unión, con bordados al pasado y calados Richelieu. Su precio era antes de $16.75. Ahora: a $9.75.

3. De warandol de medio hilo, bordado en varios dibujos y con artísticas combinaciones de trabajos Richelieu. Antes a $18.75. Ahora: a $10.75.

4. De warandol de medio hilo, muy doble, con calados y bordados a mano, en 12 diferentes dibujos. Rebajado de su precio anterior de $20.00, a $11.75.

5. De warandol de lino, con trabajos esmeradísimos. Rebajado de su precio anterior de $39.00, a $19.75

6. Del más fino warandol de lino puro, con bordados y calados estilos Colvert y Richelieu. Antes, a $45.00. Ahora: $21.75.

Oferta Especial de Sábanas, Fundas y Cuadrantes

Sábanas de warandol de lino puro, con dobladillo de ojo hecho a mano.
De 160 x 230 centímetros, a $2.95.
De 180 x 250 centímetros, a $3.45.
De 200 x 250 centímetros, a $3.95.

FUNDAS de la misma calidad de Warandol, con dobladillo de ojo por ambas cabezas, en tamaño de 45 x 150 cms., a $1.50.

CUADRANTES haciendo juego, en tamaño de 60 x 60 centímetros, a $1.50.

No Olvide Nuestras Grandes Liquidaciones

De Sombreros de Paja, Bolsas y Carteras y Vestidos de Cretona, Guingham y Warandol, en la planta baja (Sección de Sedería). De vestidos de Warandol y de Voile de Hilo, en el Segundo Piso. En la Sección de Sedería está también efectuándose nuestra gran Venta de Cortes de Telas Blancas y Estampadas. ¡Precios de asombrosa modicidad!

CINCO MIL QUINIENTOS HOMBRES EN LAS OBRAS PARA EL CAPITOLIO

El total de obreros que trabajan para el departamento de Obras Públicas en diversos sectores es de 20,000

UNA ESTRECHA VIGILANCIA

El Secretario de Obras Públicas, se ha dirigido al Jefe de la Policía Nacional interesando su valiosa cooperación al objeto de establecer una estrecha vigilancia en los monumentos, porques y paseos de la Capital en evitación de los contínuos daños que se vienen produciendo a los mismos, y cuya reparación origina gastos costosos al Estado.

Sabemos que la Secretaría de Obras Públicas hará todo cuanto esté a su alcance a fin de que sea castigado severamente el culpable o culpables de hechos tan improbios.

EN NUEVA GERONA

Se ha llevado a cabo la recepción de las calles y aceras recientemente construídas por aquel Departamento en el poblado de Nueva Gerona, Isla de Pinos.

Las obras ejecutadas, que fueron dispuestas por el doctor Céspedes teniendo en cuenta su conveniencia y necesidad y como una medida sanitaria imprescindible para la higiene pública, comprenden la construcción del afirmado, telford macadam bituminoso en las calles de Benito Ortiz, Carlos Miguel de Céspedes, Martí, Zayas Bazán, Libertad y Carlos Manuel de Céspedes, y pavimentación con adoquines de granito de una plazoleta de 30 metros de radio que rodea el edificio de la Aduana de Nueva Gerona. También comprenden la construcción de aceras y contenes en las referidas calles.

Las obras de que nos ocupamos forman parte del plan de mejoras que se ha venido acometiendo por Obras Públicas en Isla de Pinos, entre las que se encuentran la construcción de un magnífico edificio rodeado de jardines y dotado de todos los adelantos modernos para centro escolar; el edificio de la Aduana; los muelles; y una casa-escuela con vivienda para profesores y campo de sports, en Los Colonos. Todas estas construcciones, que se encuentran emplazadas en Nueva Gerona, han sido recientemente terminadas.

DE YAGUAJAY A MENESES

El doctor Carlos Miguel de Céspedes, ha dado instrucciones a fin de que por los Ingenieros del Departamento a su cargo se proceda con toda urgencia a verificar la recepción de las obras llevadas a cabo recientemente para la construcción de un tramo de la carretera de Yagualay a Meneses, de manera que el mismo pueda ser abierto al tránsito público.

Según hubimos de informar en días pasados, en breve se continuarán las obras para terminar por completo la construcción de esta carretera, pues por reciente Decreto Presidencial se ha concedido el crédito necesario. A ese efecto, la Jefatura de Obras Públicas del Distrito de la Provincia de Santa Clara, está procediendo con la mayor actividad a la redacción del proyecto que habrá de servir de base para la continuación de las obras.

VEINTE MIL HOMBRES

En la pasada semana se utilizó en las numerosas obras y servicios a cargo de la misma, un promedio diario de 20,000 jornaleros, de los cuales, un 72 por ciento son de nacionalidad cubana.

En todas las obras que se encuentran en ejecución se viene desplegando la mayor actividad, como lo demuestra el hecho de que en la construcción de la carretera central se empleen unos 11,500 hombres; en el Palacio del Congreso, unos 2,500; en la construcción del Acueducto y alcantarillado de la ciudad de Camagüey, más de 1,000; en las del Acueducto de Santiago de Cuba, unos 650; y el resto en las obras de pavimentación y embellecimiento de las calles y jardines alrededor del Palacio del Congreso; pavimentación de las calles de la Víbora y otras de la Capital; prolongación del Malecón del Puerto de la Habana; construcción, además de los ya mencionados, de los Acueductos de Pinar del Río, Jaruco, y Güines y obras de mejoramiento en el de la Habana; obras de dragado; construcción de las carreteras de Pinar del Río a San Juan y Martínez, Manzanillo a Bayamo, Cienfuegos a Ranchuelo y otros tramos; reconstrucción y reparación de numerosas carreteras auxiliares, algunas de bastante importancia, como la de Santa Clara a Sagua; construcción del monumental Palacio de Justicia de Santa Clara; diversos centros escolares y edificios públicos en Trinidad, Isabela de Sagua, Colón, General Machado, Habana, etc.; obras de alcantarillado y pavimentación en Santa Clara, Cienfuegos, Camagüey, Pinar del Río, Habana, etc.; reparación de faros y otras muchas más, de diversa índole.

EL ZAPATO DE MODA

Lo más agradable para las mujeres elegantes, es saber cuál es la última moda. Esto resulta sumamente fácil observando los modelos que constantemente anuncia el "templo de la moda".

$9.99

De valiosa confección y atrayente estilo. Colores en contraste. Marfil y Cacao, tonos de distinción. Cinta de seda rematada.

$8.50

Por la elegancia del dibujo se presenta en varias combinaciones de tejido. En blanco y verde; blanco y rojo; blanco y negro; champán y azul y champán y verde. Para complementar cualquier vestido.

EL MUNDO
REINA 33

FRENTE A GALIANO. — Al interior 30 cts. extra.

EL MEJOR LAXANTE, DIURETICO Y SOLVENTE DEL ACIDO URICO

Salvitae

De Venta en todas las Droguerías y Boticas Principales.

PARA LA GOTA
EL REUMATISMO
EL ESTREÑIMIENTO
EL DOLOR DE CABEZA
LA BILIOSIDAD
LA INDIGESTION
LA DIABETES
EL MAL DE BRIGHT

M.E.C.D. 2016

INFORMACION RELIGIOSA NACIONAL Y EXTRANJERA

UN GRAN PROTECTOR

Hoy, fiesta del Patrocinio de San José, dedicamos a las madres de familia estas líneas, a fin de que en sus tribulaciones familiares, busquen el Patrocinio del Jefe de la Familia de Nazaret, en quien encontrarán amparo y hallarán seguro puerto de refugio contra las tempestades de la vida.

Vuestra imaginación juvenil os pintaba la vida de matrimonio con vivos colores.

Bien otra ha sido la realidad. ¡A cuántas hemos oído decir: "No puedo más con la carga!" Cuántas congojas para educar cristianamente vuestros hijos; cuántos tragos amargos para conservar entre los vuestros la paz y la unión; cuántas penas vienen a tocar cada día a vuestras puertas, especialmente cuando escasean los bienes de fortuna. Pero en el cielo tenéis un santo que es:

1o.—UN GRAN EDUCADOR Hoy más que nunca la educación es difícil. Os queláis de que vuestros hijos son indóciles, perezosos, independientes, irrespetuosos. En vez de derramar lágrimas estériles y de regañar inútilmente, acudid a San José. El que supo salvar a Jesús de las astucias de Herodes, sabrá también proteger a vuestros hijos de los Herodes modernos, que atentan, no a la vida del cuerpo, sino a la del alma. Consagradlos y encomendadlos cada día al Santo Patriarca.

2o.—UN BUEN PACIFICADOR. El hogar donde no reina la paz, es un purgatorio, por no decir un infierno. Se ha querido sustituir la dicha de la oración en común, la intimidad de las reuniones de familia con las diversiones de la vida disipada, y como consecuencia, el fastidio ha invadido el hogar, antes nido de paz y de felicidad.

Una madre puede contribuir poderosamente a establecer este dulce reinado de la paz, enfrenando la lengua, diciendo una buena palabra, practicando la bondad. Lograréis esta paz imitando a José. En Nazaret reinaba la paz, la unión, el amor, aún en medio de las persecuciones, de la pobreza, del trabajo de cada día. ¿Por qué? Porque San José vivía con Jesús y María. Invitadle y tendréis la paz en vuestro hogar.

3o.—UN GRAN CONSOLADOR. La vida es un combate, un valle de lágrimas; especialmente para las madres. Los hijos, el esposo que generalmente son causa del sufrimiento, no suelen ser buenos consoladores. Hay que acudir a San José que sufrió con tanta resignación las siete espadas de dolores, segundos de inefables gozos. Santa Teresa de Jesús, que experimentó tantas veces la bondad del Santo Patriarca, escribió: "NO CONOZCO PERSONA QUE HAYA ACUDIDO CON FE A SAN JOSE, Y NO HAYA SIDO ESCUCHADA. EL ES EL GRAN CONSOLADOR DE LOS ATRIBULADOS".

4o.—UN FIEL PROCURADOR. ¿Conocéis a esos ángeles de caridad que se llaman las "HERMANAS DE LOS POBRES"? Son madres de los ancianos abandonados. ¿Quién les proporciona lo necesario? Un excelente Procurador: San José. Si entráis en sus casas, halláis donde quiera la estatua del Santo: en la sala, en medio de los ancianos, en la ropería, en el comedor. José vela sobre todo, a todo provee. ¿Carecen de alguna cosa? Colocan a los pies del santo una muestra de lo que desean: un pedazo de paño, si les falta ropa; un trozo de carbón; algunos granos de café. El fiel Procurador entiende y provee.

Acudir, pues, a San José, madres de familia, y en vuestra casa reinará la paz y la felicidad.

Día 17 de Abril

Este mes está consagrado a la Resurrección del Señor.

Jubileo Circular.— Su Divina Majestad está de manifiesto en la iglesia del Sagrado Corazón de Jesús (Reina).

El Patrocinio de San José; Santos Aniceto, papa; Esteban y Benito J. Labre, confesores; Elías y Rodulfo, niño, mártires; Beata María Ana de Jesús, virgen.

San Esteban, abad. Inglaterra fué la patria de este Santo. Fueron sus padres nobles y ricos. Apenas se podía aun conocer por su corta edad el rumbo hacia dónde se dirigían sus inclinaciones, cuando se reconoció que todas ellas eran hacia la piedad. No puso su corazón en los tesoros, su único deseo era agradar a Dios. Para perfeccionarse más en la virtud se hizo religioso benedictino.

Nuestro Santo fundó tres abadías y una iglesia dedicada a Dios, bajo el patrocinio de la Virgen Santísima.

Era tanta su virtud y su prudencia, que San Bernardo el papa Inocencio II, el rey de Francia en su tiempo, se honraban con su amistad, siendo su guía y consultor en las más grandes dificultades.

En fin, San Esteban llegó a una edad muy avanzada y murió lleno de merecimientos, el día 28 de Marzo del año 1234.

La Religión Católica y el Libro de Palacio Valdés

Del libro "Testamento literario" que el insigne don Armando Palacio Valdés ha puesto a la venta, son los hermosos fragmentos que siguen y que con gusto anticipamos a nuestros lectores:

"EXISTEN personas que no experimentan curiosidad ni inquietud ante el enigma de la existencia. Son almas sin tendencias metafísicas, que no sienten necesidad de otro mundo ni lo conciben; viven al día, lo mismo en lo espiritual que en lo físico, no meditan sobre los fundamentos de la moral, sobre los orígenes del universo y su porvenir. Gozan ed la existencia mientras pueden; cuando reciben una herida gritan como los perros, se lamen la parte lesionada y vuelta a empezar.

Estos son los seres más respetables en opinión de los recientes filósofos americanos, los nacidos una vez, "once borne".

Pero hay otros nacidos dos veces, sobre los cuales pesa la necesidad de explicarse el universo, la vida, su propia alma, y mientras no resuelven de un modo o de otro tales problemas, son desgraciados...

Soy uno de esos seres poco respetables nacidos dos veces, "twice borne".

.. ..

COMO nací en una nación católica y en el seno de una familia católica, desde luego fuí católico...

A los catorce o quince años no pude menos de pensar que si yo hubiese nacido en Londres sería protestante, y en Constantinopla musulmán. Perdí la fe. No la perdí, como suele acaecer en la adolescencia, por la embriaguez de los sentidos, sino por el abuso del razonamiento. Conservé intacta mi moralidad, per oimaginé que ésta podía sostenerse sin auxilio de las creencias religiosas.

Así se pasó algun tiempo. Creía en el deber, en el heroísmo, en la pureza, en la abnegación, pero no sentía la necesidad de atar estas venerables ideas al carro de la religión.

Llegó un día, no obtsante, en mi primera juventud, en que comprendí que todas estas hermosas cosas, por sí mismas y solas no tenían valor alguno, pasaban a la categoría de instinto, como las de las abejas y las hormigas. ¿Dónde encontrar el fundamento de la bondad que yo respetaba y adoraba con toda mi alma? Este problema comenzó a preocuparme suavemente, luego con más fuerza y por fin de un modo trágico. En suma, sentí la necesidad de "nacer otra vez".

Me acometió un anhelo vivísimo de fe...

Me puse a estudiar con verdadero encarnizamiento.

¡Oh noches y tardes del Ateneo de Madrid, aquel modesto pero honrado Ateneo de la calle de la Montera! Aún me veo zarandeand cal pobre empleado de la biblioteca, interrumpiendo sus plácidas siestas, obligándole a encaramarse en la escalerilla y soplando el polvo de los volúmenes. Aún me veo encendiendo la chimenea del salón de retratos que el conserje tenía preparada para otros personajes más altos que yo. Por estos atentados era aborrecido de aquella simpática dependencia, aunque yo, inocente, no lo sospechaba.

Nadie puede imaginarse la metafísica que he deglutido en pocos años, ni las formidables indigestiones que he padecido. No obstante, al hacer un examen imparcial y escrupuloso de mi existencia, no me arrepiento de aquellas orgías. Sostengo en que la lectura de los filósofos es estéril casi siempre y funesta muchas veces, pero nos sirve de tal modo sobre el mundo de la animalidad, que debemos dar por bien empleado el tiempo que a ella hemos consagrado, aunque el producto sea precario.

.. ..

TANTO ingenio, tanta perspicacia, no podían menos de convencerme momentáneamente. Fuí adepto por algunos días o meses de casi todos los filósofos. Mas al cabo unos a otros, como los revolucionarios franceses del noventa y tres, se cortaban la cabeza dentro de la mía.

.. ..

COMO yo no estudiaba filosofía por recreo ni por obtener una cátedra, sino para guiar mi vida y darle un significado, estos inútiles esfuerzos me causaban profunda desazón. El blando lecho del escepticismo me invitaba a reposar; pero ¡ay! aquel blando lecho se me antojaba a mí el de Procusto. Imposible que un hombre que ama el bien y aborrece el mal se persuada a que entre uno y otro no existe diferencia alguna.

Hallándome en tales ansias acerté a leer en no sé que libro la siguiente palabra de San Basilio: "El obrar es el principio del conocer". Súbito percibí que algo se removía en mis entrañas. Durante muchos días no pude pensar en otra cosa. ¿Por qué aquella frase paradójica, aquel absurdo aparente, producía en mí tales efectos? Sin duda porque respondía a las tendencias escondidas en los profundos pliegues de mi conciencia.

Escuchándome a mí mismo, cosa que toda la vida he hecho, había observado que las dudas que me agitaban, el desaliento, los resquemores de mi espíritu, se suavizaban así que había cumplido, aunque levemente, con la justicia, con el amor, con la pureza, con la abnegación. El día en que dichosamente había logrado reprimir la cólera, prestar un servicio desinteresado, sonreír a un enemigo, sacrificar un deleite, aquel día me sentía tranquilo, ligero y fuerte cual si me brotasen alas y músculos; me hirían las blasfemias de la calle; me sentía enternecido escuchando las oraciones de los niños.

¿Por qué, pues, no atender a estas inefables reclamaciones de mi ser íntimo? ¿Por qué no poner oído a los suspiros de mi alma?

.. ..

PENSE, pues, que podría hallar la fe no razonando, sino ejecutando el bien. En el Evangelio de San Juan había leído esto mismo: "Si alguno quiere hacer la voluntad de Dios sabrá si mi doctrina es de Dios."

Los hombres tienen gran confianza en su razón, pero la razón no crea nada en el mundo. La razón no es una facultad creadora, sino crítica. Con la razón no se han escrito los grandes poemas, ni se han compuesto las hermosas sinfonías, ni se han ejecutado las acciones heroicas. Hay algo por encima de eso que llamamos razón, y este algo es la presencia en nuestra alma de una luz sobrenatural...

Como Dante, en medio de la vida hallé el camino que debía conducirme a la dicha. Trabajar y vivir y comprender que por detrás del velo de los acontecimientos hay una suprema realidad que nos mira, que nos guía y nos reclama. Esta vida es un instante; por sí misma no tiene valor alguno, pero si la atamos a la eternidad, adquiere un valor infinito.

Confianza en Dios. He aquí la clave de toda verdad y toda dicha. Dios nos conoce y nos ama. El Dios de Aristóteles que crea el mundo sin pensarlo y vive absorto en la conciencia de sí mismo, es un negro fantasma engendrado por una razón extraviada. Federico Nietzche, el mismo filósofo alemán, que ha proferido tantas blasfemias, ha vertido, no obstante, esta sentencia justa: "Lo que no es personal no tiene valor alguno ni en la tierra ni en el cielo".

¿Pero me daría por satisfecho creyendo en un Dios personal y providente? Decía un teólogo inglés: "El que cree en Dios solamente se halla muy próximo a

Armando Palacio Valdés.

no creer en Dios"... En efecto, en el curso de mi vida he conocido a muchos deístas platónicos que tienen a Dios arrinconado en el más oscuro cuarto de su casa y sólo lo sacan para limpiarle el polvo cuando el mundo les infiere algún agravio.

Si hay Dios tiene que haber oración, tiene que haber religión y si hay religión tiene que haber culto.

¿Cuál será esa religión y ese culto?—me pregunté inmediatamente. Yo nunca he acertado a ver en el universo otra realidad digna de ser vivida que la del amor. Pues o no hay religión o esa religión tiene que ser la religión del amor, esto es, el Cristianismo.

Aquí entra el papel de la razón. He dich oque la razón no es una facultad creadora, sino crítica. Mi razón, examinando todas las religiones y todos los cultos que en el mundo han existido y existen, no ha encontrado nada comparable al Cristianismo. Es más, estoy absolutamente de que cualquier adepto de otra religión, si es hombre inteligente y cultiva su inteligencia, vendrá a parar a lo mismo.

.. ..

CUMPLAMOS la ley de Cristo y creeremos en Cristo, porque si cumplimos la ley del diablo no creeremos más que en el diablo. El hombre es malo porque su naturaleza está viciada por el pecado, pero si corta las amarras con el Infinito es infinitamente peor. Toda vida que no tenga una fuerza centrípeta se dispersa y se extravía. Para obtener la fe es necesario desear la fe. Quien nada desea nada encontrará. El que no desea la ciencia no será sabio; el que no desea la riqueza no será rico; el que no desea el amor no será amado. Del mismo modo el que no desea la fe no será creyente. Los tesoros de este mundo y también los del otro sólo pertenecerán al que los desea.

.. ..

AL fin me he dicho: La religión no es solamente cuestión de corazón, como afirma Rousseau y su escuela, sino también de inteligencia. El hombre no es un ser tan sólo sentimental, sino también inteligente. Toda religión ha de tener, pues, un contenido intelectual. El contenido intelectual del Cristianismo se halla en la Sagrada Escritura. Las manos del hombre son muy débiles para sostener este depósito. ¿No habéis visto a qué repugnantes extravíos ha conducido la lectura del Santo Evangelio a ciertos hombres? Recordad a los anabaptistas, los tembladores, los iluminados, los mormones. Hoy mismo un hombre de soberana inteligencia y de indiscutible buena fe, el conde León Tolstoi, con el Evangelio en la mano cae despeñado en las mayores extravagancias.

Es necesario una Iglesia. Si Jesús Redentor ha venido al mundo para mostrar a los hombres el camino de su salvación, debió dejar sobre la tierra el medio de que los hombres no se extravíen interpretando de un modo absurdo sus palabras.

Me puse a estudiar el catolicismo. Son muchos los hombres, y entre ellos debo contarme por desgracia, los que han estudiado con eficaz atención la mitologíagriega y la germánica, el bramanismo y el budismo índicos; pero son pocos los católicos que han dedicado algunas horas al estudio de su propia religión.

La historia de la Iglesia Católica es un constante milagro. Cuando estudiamos las pruebas terribles a que se ha hallado sometida, los ataques furiosos, las emboscadas pérfidas, la brutalidad de los tiranos, las burlas de los filósofos, no podemos menos de quedar estupefactos. ¿Cómo esta nave no se ha ido a pique? ¿Es posible imaginar que si no llevase dentro de sí algo incorruptible, las pústulas que le han salido no la hubieran podrido por completo?

Este algo incorruptible es la verdad cristiana. La Iglesia la ha guardado intacta en medio de sus desmayos; ha tenido el pudor de su doctrina y por eso no ha podido perecer. ¡Qué asombrosas resurrecciones! Siempre viva, siempre vigorosa y persuasiva la Iglesia Católica marcha al través de los tiempos bendiciendo a los hombres como la nube de fuego que guiaba a los israelitas en el desierto. ¡Cuánta profunda psicología en sus oficios, cuánta dulzura en sus oraciones, qué sublime caridad en sus instituciones, cuánta eficacia en sus sacramentos! El más humilde cura de aldea os conduce con mano segura a la salvación. Los que han nacido y viven fuera de su seno la admiran y cuando son verdaderamente sinceros y piadosos como Newman, el gran pensador de la raza sajona, después de luchar largo tiempo contra su atractivo se arrojan enamorados en brazos de ella.

—¿Y la intolerancia de la Iglesia?—oigo exclamar.

Esta mentira tiene apariencias de verdad, porque, en efecto, muchos católicos han sido y son intolerantes. Mas si se tuviese en cuenta que la doctrina de la Iglesia es cosa distinta de las opiniones de los católicos cesarían de atormentarnos con ella. Y esta doctrina es un prodigio de justicia y de caridad..."

Todo a $3.00 y $5.00

Nuevos artículos han sido agregados.

No pierda la oportunidad.

Venga hoy.

SECCION X
obispo 85

AVISOS RELIGIOSOS

IGLESIA DE SAN FRANCISCO

Solemne Triduo y Fiesta del Patrocinio de San José. Días 18, 19, 20 y 21. Mañana: A las 7 y 30, Ejercicio del Triduo. A las 9 Ejercicio del Triduo y misa cantada. Tarde. A las 7 y 30 corona franciscana, Ejercicio, sermón y cantos. El día 20, además, salve solemne.

Día 21, Fiesta del Patrocinio. Mañana: A las 7 y 30, misa de Comunión General. A las 9, misa solemne sermón y procesión. Tarde: A las 7 y 30, la función vespertina del tercer domingo. E375 21 Ab.

NO ES USTED HOMBRE PRACTICO!

Si piensa ir a España este año y aún no ha tomado sus precauciones. Cía Ibero-Americana de Excursiones, S. A.
Obispo, 15, F. Habana. Tel. A-7578

UN REMEDIO QUE CURA

Cada año más de 200.000 personas mueren de enfermedades de pecho por la sola razón que se han siempre descuidado ó tratado demasiado tarde. Si, en lugar de decir "no será nada", ó si, en vez de haber chupado algunas pastillas de virtud dudosa, ó probado productos más ó menos charlatanescos ofrecidos por amigos interesados, si hubiesen leido, Si leido solamente el tratado sobre las ENFERMEDADES del PECHO publicado por el Snr. RAVENET, habrian visto y entendido como habian cogido el daño y como podian curarse, pues la explicacion de las enfermedades es tan inteligible, la teoria nueva en que está establecido todo el tratamiento indicado por la BACILLINE es tan cientifica, las curaciones expuestas en el texto son tan comprobantes que no podemos dejar de repetir que las personas padeciendo de *Asma, Opresión con expectoración, Laringitis, Bronquitis crónica, Catarro, Enfermedades del Pecho* y toda *afección de las vías respiratorias* deben leer este precioso libro y seguir el tratamiento de la BACILLINE contenido en cada cajita. Se instruirán cuidándose.

Laboratorio de la BACILLINE RAVENET
21, Rue Vaugelas, Paris
De venta en Habana:
Farmacias Ernesto SARRA, Manuel JOHNSON y todas buenas farmacias y droguerías.

SECCION ADORADORA NOCTURNA DE LA HABANA PATRONAL

El tercer turno de la Sección Adoradora Nocturna radicado en la iglesia Parroquial del Vedado celebró su vigilia ordinaria de mes el día 13 del actual.

Presidió la junta de turno el presidente general Sr. Jesús Lanza que rogó a todos una intención por la salud de la esposa de un hermano, otra para los hermanos enfermos y una muy especial para la Comunidad de Padres Dominicos de la Habana, que con tanto entusiasmo ayuda a la Sección a la realización de su obra eucarística. Rezó las preces e hizo la lectura espiritual el R. P. Pablo del Olmo.

La salida de la guardia y su entrada en el templo con los cantos de ritual se efectuaron bajo la dirección del jefe de turno señor Juan Isern Pérez, llevando cuidadosamente las intenciones de cada adorador en su correspondiente bandeja el secretario del turno señor Armando Dasis.

Expuso al Santísimo Sacramento el padre Antonio González, O. P. y atendieron a los confesonarios este sacerdote y el P. Fabián Enciso, O. P.

Veinte y cinco adoradores cubrieron las siete horas de guardia. La misa y la comunión, ambas ante S. M. la Majestad, corrieron a cargo del P. González, O. P.

Picaduras de Insectos y la Comezón

Vicks las alivia pronto con sus ingredientes que sanan y calman.

VICKS VAPORUB
Para Toda Afección Catarral

EL APOSTOLADO EN EL STO. ANGEL

La imposición de medallas y consagración de asociados

A tenor de lo publicado en la Sección de Avisos Religiosos, el Apostolado de la Oración de la Parroquia del Santo Angel, celebró los siguientes cultos en honor al Sacratísimo Corazón de Jesús:

EL PRIMER VIERNES

A virtud de las disposiciones de la Sagrada Congregación de Ritos y de los mandatos del Eycmo. y Reverdmo señor Arzobispo de la Archidiócesis, los cultos del primer viernes de mes en honor al Corazón de Jesús, dieron comienzo con la exposición, rezándose a continuación el piadoso ejercicio de los "Primeros Viernes,", terminado el cual se reservó el Santísimo Sacramento, para celebrar la Misa y distribuir la Sagrada Comunión a los Celadores y socios.

PRIMER DOMINGO

Este Apostolado parroquial de la Oración, celebra el homenaje mensual de adoración y reparación al Sacratísimo Corazón de Jesús, el primer domingo de mes, con arreglo al siguiente programa:

MISA DE COMUNION GENERAL

A las ocho a. m., celébrase la Misa de Comunión General, la cual armonizada con piadosos motetes por el señor Pedro J. Aranda.

IMPOSICION DE MEDALLAS

Una vez concluída esta Misa, el Director Monseñor Francisco Abascal, procede a la imposición de medallas y consagración de los nuevos asociados al Sagrado Corazón de Jesús.

MISA CANTADA

A las nueve a. m. ofició de Preste en la Misa solemne el Presbítero señor Arcadio Marinas.

El Evangelio de la Dominica fué explicado por Monseñor Francisco Abascal.

La parte musical a cargo del Coro parroquial, bajo la dirección del organista del mismo señor Pedro J. Aranda.

Presidió la señorita Amelia Billinas, presidenta del Apostolado.

EN LA TARDE DEL DOMINGO

A las cinco p. m. expuesto el Santísimo Sacramento, se rezó la estación, santo rosario y piadoso ejercicio al que siguió la plática por Monseñor Francisco Abascal y canto solemne del Trisagio, terminándose el piadosísimo homenaje de adoración y reparación al Sacratísimo Corazón de Jesús, con la bendición y reserva.

Dirigió la parte musical de los cultos vespertinos, el Archivero parroquial señor Arturo Gómez.

Tanto a la función matutina como a la vespertina, asistió gran concurso de fieles.

OTRA GRAN OBRA DE LA PARROQUIA DE MARIANAO

Inauguración oficial del Ropero "Mater Almirabili" para pobres de la feligresía.

Nos referimos al Ropero para pobres que bajo la cristianísima advocación de Mater Admirabilis ha quedado oficialmente inaugurado en la mañana del día 13 de abril y por cuya organización y fundación tanto ha trabajado la respetable dama señora Isabel Lancis de Daubar y que al fin hoy puede sentirse satisfecha al ver su obra por los francos derroteros del triunfo.

El Ropero que desde hace meses viene funcionando no había sido aun oficialmente inaugurado ni se habían aprobado sus estatutos.

Para ello fué para lo lo que se reunieron previamente citadas las numerosas socias del Ropero en el salón de actos de la casa Parroquial bajo la presidencial del Excmo. Sr. Arzobispo de Attalia, quedando elegida la directiva, que habrá de regir un trienio el nuevo ropero en la forma siguiente:

President de honor: Carlota Zaldo de Mendoza; Presidenta: Isabel Lancís de Daubar; Vice: Magdalena Palacio; Secretaria: Sra. Carmela Silverio de Casuso; Vice: Juanita R. de Ramírez; Tesorera: Srta. Blanca Beapuied; Vice: María Palacio; Director: P. Belarmino.

Y 14 Vocales más, y socias las principales damas de Marianao.

El Ropero admite socias desde la cantidad de 1 peso anual. Toda persona que trabaje en esta obra gana 100 días de indulgencia por decreto del Excmo. Sr. Arzobispo de la Habana.

APIOLINA CHAPOTEAUT

CURA DOLORES MENSTRUALES RETARDOS
TODAS FARMACIAS
SALUD DE LAS SEÑORAS

Unguento Cadum
para afecciones de la piel

No hay nada tan bueno para los padecimientos de la piel y el cuero cabelludo de los niños como el Ungüento Cadum. El uso de este remedio maravilloso proporciona descanso y un sueño tranquilo a los que padecen de afecciones de la piel. Quita al instante la picazón y es muy calmante y cicatrizante dondequiera que la piel esté irritada o inflamada. Con el uso del Ungüento Cadum puede evitarse mucho sufrimiento, pues es bueno para el eczema, granos, ronchas, sarna, herpes, piel escamosa, erupciones, excoriaciones, hemorroides, sarpullido, costras, vesículas, cortaduras, quemaduras.

Agentes para Anuncios en EUROPA:
L. MAYENCE & Cie
DAVIGNON, BOURDET & Cie. Sucres
9, Rue Tronchet, PARIS
19, 21, 23, Ludgate Hill, LONDRES

CARTA ABIERTA A LOS CONGREGANTES DE LA ANUNCIATA SOBRE LA FIESTA

Querido congregante: Se acerca el día en que los congregantes marianos de la Anunciata vamos a honrar a nuestra Excelsa Patrona, la madre de Dios en el Misterio de su Anunciación: día en que debemos dar testimonio del amor filial que la profesamos y responder a la esperanza que la Iglesia y la Sociedad tienen puesta en las Congregaciones marianas extendidas por el mundo entero, y más el presente año que puede llamarse por excelencia Mariano por celebrarse en él, en magno Congreso de las Congregaciones Ibero-Americanas en Sevilla de España.

Ya que no todos podemos concurrir a aquella Asamblea donde se reunirán con los congregantes españoles y portugueses, los americanos de Centro y Sur América, hemos de adherirnos a sus fervorosos entusiasmos y emular aquí en la Habana con la solemnidad extraordinaria de nuestra Fiesta la grandiosidad de los cultos con que allá en Sevilla honrarán a la Santísima Virgen nuestros hermanos Congresistas.

Motivo para el aumento de devoción en la Fiesta este año de 1929, es sin duda el Jubileo Sacerdotal de Nuestro Santísimo Padre el Papa Pío XI, ilustre miembro de las Congregaciones Marianas y gran defensor de tan beneméritas Instituciones, quien por especial providencia acaba de romper los vínculos del cautiverio, recibiendo del Divino Fundador de la Iglesia como regalo de sus Bodas de Oro la Soberanía Temporal e independencia absoluta como Rey Supremo del mundo católico; nos ha de obligar este magno acontecimiento a festejar al Pad'e Común con oraciones con culto público y banquete de honor, enviándole cariñoso Mensaje de más de un millar desde la Mesa Eucarística y desde el banquete social encomiando oradores insignes las virtudes del Vicario de Cristo y la sumisión respetuosa de sus hijos en Cristo y hermanos de Congregación?

Esperamos que todos a una los congregantes de la Anunciata contribuirán con su cooperación al esplendor de los diversos actos que prepara la Comisión designada por la Directiva de la Congregación para festejar a nuestra Patrona honrando al Papa Rey y participando de los fervorosos anhelos de los Congresistas de Sevilla.

Es costumbre inmemorial de la Anunciata que los congregantes ofrezcan a su Madre y Patrona algún donativo como sacrificio que se imponen en aras del amor con el deseo de dar realce a los cultos que la Congregación le consagra anualmente; y que el presente año han de revestir el carácter de homenaje filial a su Santidad el Papa Pío XI por sus Bodas de Oro y Restauración de su Poder temporal, impetrando por medio de la Virgen los auxilios del cielo para el cumplimiento de su alta Jerarquía; además deseamos que el número de congregantes adheridos al Congreso Mariano de Sevilla corresponda a la magnitud del suceso y al honor de Cuba; por esto se ha acordado inscribir como socios del mismo a todos los que contribuyan para la fiesta en la categoría correspondiente a la cantidad que ofrezcan de **cinco pesos en adelante**, enviando a Sevilla una parte proporcional, que les dará derecho a las ventajas que el Reglamento del Congreso señala para los Congresistas.

Envíe Vd. lo más pronto posible al P. Director su adhesión a la Fiesta y la cantidad con que se suscribe, visitándole en Reina 145 o remitiendo su tarjeta personal y su donativo por correo.

Mucho esperan de su nobleza y boudadoso corazón los que suscriben en nombre de la Comisión:—Dr. Ramón G. Echevarría, Pres. Gral. Dr. Oscar Barceló, Pres. de los Cat. José Casas, Pres. de los Jov. Dr. Pablo Miguel, Secretario.

A LOS CUBANOS QUE VAN A NEW YORK

Cuartos amueblados en casa abierta recientemente. Subway y Elevados cerca, inquilinos cubanos de excelente conducta. 12 pesos semanales con comidas.

157-West 117 St. — 1 bajos, señor Romero.

A TODOS LOS QUE PADECEN
de ESTREÑIMIENTO, MALAS DIGESTIONES
CARGAZÓN de la LENGUA — ENTERITIS
INFARTOS BILIARES
Tomen por la noche, al acostarse, dos comprimidos de
Lactolaxine Fydau
Este remedio es un poderoso reeducador del intestino, el único capaz de curar el Estreñimiento y las afecciones que de él derivan.
La LACTOLAXINE FYDAU, admitida en los Hospitales de Paris, la prescriben las eminencias médicas en todos los países.
LABORATORIOS BIOLÓGICOS ANDRÉ PÄRIS, 4, R. de La Motte-Picquet, PARIS (Francia)
Véndese en todas las buenas Farmacias.

HIGIENE ESCOLAR

Por el Dr. Alfredo M. Aguayo

Es tan escasa la literatura moderna sobre Higiene escolar, y va siendo tan importante y necesario su estudio en las Normales y Universidades de todos los países, que se hacía sentir, por lo menos en los países de habla española, la falta de un texto que llenara las aspiraciones de profesores y alumnos y que estuviera redactado según las orientaciones modernas.

El Dr. Alfredo M. Aguayo, que tiene a su cargo la cátedra de esa asignatura en nuestra Universidad, con su competencia, de sobra demostrada, acaba de publicar esta obra fundamental, que es producto de muchos años de estudio y práctica en esta materia y que contiene todo cuanto con la Higiene escolar se relaciona.

La obra está editada con todo esmero y contiene una gran cantidad de dibujos, fotografías y planos, todos originales, pudiendo afirmar que es de lo más completo que se ha impreso, no solo en español, sino en todos los idiomas.

Precio del ejemplar, encuadernado en tela .. .. $ 5.00

MARTI Y SU OBRA LITERARIA
UN EXAMEN DE SU OBRA LITERARIA
POR RAIMUNDO LAZO

Catedrático de Literatura en el Instituto de 2da. Enseñanza de la Habana.
Prólogo del Dr. JOSE A. RODRIGUEZ GARCIA

Numerosa es la Bibliografía sobre Martí y muchos han sido los estudios literarios que se han publicado en estos últimos años; pero la obra del Dr. Lazo contiene un estudio totalmente nuevo, examinando todos los aspectos de la obra del Apóstol. El libro está dividido como sigue: Martí, el hombre. El poeta. El orador. El prosista. El novelista. El moralista. El crítico literario. El precursor del modernismo y Conclusión.

Precio del ejemplar, en 4º, a la rústica, ... $ 1.20

OTRAS NOVEDADES

GREGOIRE (RAYMOND). — ANATOMIE MEDICO CHIRURGICALE DE LA REGION SOUS-THORACIQUE DE L'ABDOMEN. Illustré avec 59 planches. París 1929. 1 tomo en 4º a la rústica .. .. .. $ 3.60

GREGOIRE (RAYMOND).—ANATOMIE MEDICO-CHIRURGICALE DE L'ABDOMEN. LA REGION LOMBAIRE ET LE PETIT BASSIN. Avec 81 planches. París 1929. 1 tomo en 4º a la rúst. $ 4.80

FERRER PERIS (Dr. A.)—CIRUGIA GENERAL DE URGENCIA. Datos modernos sobre primeros auxilios médicos, en casos de urgencia. Operaciones, etc., etc. Edición ilustrada con 78 figuras. Valencia 1929. 1 tomo en 4º, encuadernado en tela .. .. .. $ 3.00

ALCARAZ Y MIRA (ENRIQUE).—PROBLEMAS ELEMENTALES DE COSMOGRAFIA. Aplicados al estudio de las insolaciones y de las sombras, de los cuadrantes solares y la medida del tiempo. Madrid 1929. 1 tomo en 4º encuadernado en tela .. .. $ 3.00

YELA UTRILLA (Dr. JUAN F.)—HISTORIA DE LA CIVILIZACION ESPAÑOLA EN SUS RELACIONES CON LA UIVERSAL. Madrid 1928. 1 tomo en 4º encuadernado .. .. $ 2.50

ATLAS DE POCHE POUR AUTOMOBILISTES. Un mapa completo de carreteras, que contiene Inglaterra, Francia, España, Alemania, Italia, Checoeslovaquia, Austria Hungría, Polonia, Yugoeslavia, Marruecos, Argelia, Túnez y Tripolitania. Todos los mapas son en colores y las carreteras trazadas con veddadera claridad. Es lo mejor que hay sobre vías de comunicaciones. París. 1 tomo en 4º encuadernado .. .. $ 6.00

AGACINO (RAMON) Y GAMEZ (J.M.)—EXPLOSIVOS, Clasificación, propiedades, preparación en el laboratorio, fabricación industrial, análisis, aplicaciones, etc., etc. Cádiz. 1 tomo en 4º encuadernado en tela .. .. $ 4.00

JAFF (DOCTOR).—ARTE DE CONSERVAR EL AMOR SEXUAL EN EL MATRIMONIO. Barcelona. 1 tomo en 4º a la rústica .. $ 1.00

SAINZ (BONIFACIO).—EL LIBRO DE LAS VELADAS. Colección de composiciones escogidas en verso y prosa, propias para fiestas escolares y familiares, felicitaciones, etc., etc. Madrid 1929. 1 tomo en 8º a la rústica .. .. $ 0.80

ORTEGA Y TRIAS (RAMON).—EL TRIBUNAL DE LA SANGRE o LOS SECRETOS DEL REY. Alrededor del Reinado de Felipe II. Madrid. 2 tomos en 4º a la rústica .. .. $ 1.00

MATA (PEDRO).—LA RECONQUISTA. (Ultima producción). Madrid. 1 tomo en 8º a la rústica .. .. $ 0.40

LA MODERNA POESIA
Obispo 135. Apartado 605. Teléfono A-1171. Habana.
CERVANTES
Galiano 62. Apartado 1115. Teléfono A-4958. Habana.

M.E.C.D. 2016

Teléfonos. { A-2803 / A-3716

VENTA ESPECIAL
POR OCHO DIAS

Sólo cuatro días le quedan a usted para adquirir las últimas novedades de Tejidos, Sedería, Perfumería y Confecciones a precios de venta especial.

Antes de hacer sus compras vea nuestras calidades y precios.

Holán batista estampado en colores y dibujos de gran novedad	a 20 centavos
Voile estampado en gran variedad de diseños y colores	a 30 centavos
Voile suizo con estampaciones muy finas	a 40 centavos
Poplin de listas y cuadros	a 50 centavos
Batista belga de puro lino en todos colores	a 60 centavos
Voile de seda en todos colores	a 65 centavos
Voile de seda estampado	a 95 centavos
Camisas con cuello unido o separado de poplin color entero, de listas y con dibujos de gran fantasía	a $1 00
3 Camisetas o 3 Calzoncillos de Vichy a listas, en todas las tallas	a 1.00
Calcetines de pura seda con listas y bordadso de novedad	a 80 centavos

"EL NUMERO 15"

MONTE, NUMERO 15, FRENTE A PRADO — IMPORTANTE. Esta casa no hace esquina

HABANERAS

Viene de la página CINCO

MERCEDES GARCIA CANO

EL ULTIMO COMPROMISO

Dulce nueva.
Que me apresuro a dar.
Es la del último compromiso que registran las crónicas elegantes de la semana.

Mercedes García Cano, encantadora señorita, airosa, graciosísima, celebró ayer su cumpleaños con un fausto suceso.

Fué pedida su mano para el doctor José Ramón Camejo Acosta, joven y estudioso médico, director de una importante clínica establecida en el pueblo de Placetas.

Mercedes y José Ramón.
Simpática parejita.

Por la respetable señora L. Coldina Acosta, viuda de Camejo fué hecha la petición en horas de la tarde ante los padres de tan gentil señorita, el señor Laureano García y su distinguida esposa, Mercedes Cano.

Numerosas las amistades de ambas familias que se reunieron en aquella casa del Reparto Mendoza.

Se les obsequió con un buffet. Servido espléndidamente.

(Continúa en la pág. NUEVE)

Unos Minutos que Dedique Usted dos Veces al Día al Cuidado de Sus Dientes—Serán Suficientes para Conservar la Belleza de Su Sonrisa

La mujer moderna sabe que para conservar su juventud y sus encantos, debe proteger su salud. El cuidado de la dentadura es importantísimo, pues la belleza y aun la salud se pierden con frecuencia debido a prácticas higiénicas erróneas o anticuadas.

Es sabido que el solo uso del cepillo no ofrece adecuada protección, pues no llega a las diminutas hendiduras en *La Línea del Peligro*—donde la encía toca el diente. Allí se acumulan pequeñas partículas de alimentos, que al fermentarse producen ácidos que causan el deterioro de los dientes, y aún piorrea. Esos ácidos pueden neutralizarse con el uso de la Crema Dental Squibb porque contiene más de 50% de Leche de Magnesia Squibb, reconocida por muchos años como el más seguro y eficaz antiácido bucal. Hace más que limpiar; ayuda a proteger y conservar la dentadura. No contiene jabón, ni ingredientes raspantes o astringentes. Es de agradable sabor, y beneficiosa a los tejidos delicados de la boca.

Contiene Más de 50% de Leche de Magnesia Squibb

Representantes:
DUARTE & Co.
San Miguel 105, Habana

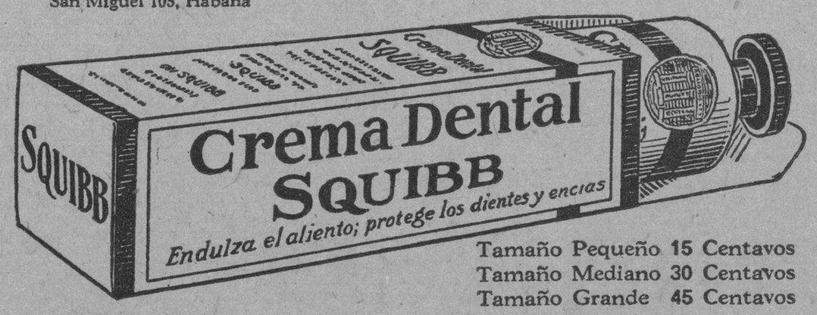

Tamaño Pequeño 15 Centavos
Tamaño Mediano 30 Centavos
Tamaño Grande 45 Centavos

E. R. SQUIBB & SONS - - NEW YORK
QUIMICOS MANUFACTUREROS ESTABLECIDOS EN EL AÑO 1858

Las Defunciones Ocurridas Ayer en la Habana

HASTA LAS 4 P. M.

Caridad Betancourt, mestiza, 48 años, Lawton 24, Tuberculosis pulmonar.

Tomasa Fernández y Punda, blanca, 8 meses, Justicia y Rodríguez, Bronconeumonia.

Abelardo Quesada Luzardo, blanco, 40 años, Cárcel, Habana, Tuberculosis.

Hipólito Carrillo Sánchez, negro, 20 años, Cárcel Habana, Tuberculosis.

Pilar Flores Ferreiro, blanca, 20 años, Hosp. Las Animas, Meningitis, Cerebro Espinal.

Valeriana Varela, blanca, 25 años, H. C. García, Bronquitis.

Matilde Sandoval, mestiza, 21 años, H. C. García, Bronquitis.

Alberto Céspedes Agiiero, mestizo, 22 años, Cárcel Habana, Ulcera del duodeno.

Neri Luisa Cordovés Suárez, mestiza, 1 año, Oquendo y Salud-D, Tuberculosis.

José María Rodríguez Casamany, blanco, 25 años, Hospital Municipal, Suicidio por Arma de Fuego.

Rosalía Toledo Ramírez, mestizo, 75 años, Cerro 472, Arterio Esclerosis.

José Rico Mato, blanco, 23 años, Quinta La Benéfica, Cos.

José Martínez Enríquez, blanco, 61 años, Sitios 107, Tuberculosis.

Adolfo Frigola Rodríguez, blanco, 66 años, San Miguel 15, Arterio Esclerosis.

Rita Tourbe y Talco, blanca, 77 años, Morro 9, Reblandecimiento Cerebral.

Hermenegilda Fernández, negra 61 años, Esperanza 71, Cáncer del pulmón.

René Gómez Ríos, blanco, 38 años, Diez de Octubre 100, Tuberculosis.

José Amelia López, blanco, 67 años, Cerro 659, Bronconeumonía.

Juan [illegible]. Monaga, blanco, 2 días, Calzada 9, Avariosis.

Ramón Pardo Rego, blanco 37 años, Qta. Dependientes, Insuficiencia mitral.

Hilda González, blanco, 17 meses, B entre 14 y 15, Acidosis.

Daniel Lodeiro, blanco, 40 años, Benéfica, Tuberculosis.

TRIANON

Muy sencillo y elegante en piel beis con fino vivo de oro.

TACON ALTO Y MEDIANO

$7.50

Hnos. Alvarez

NEPTUNO Y SAN NICOLAS
Telf. A-7004

TESTIMONIOS DE GRAN VALOR

Los tenemos en nuestro poder de numerosas personas de la más alta significación social y económica y conocedores además del BUEN VINO, a quienes tuvimos el gusto de obsequiar con parte de varias cajas de vina "Marqués de Riscal" de los años 1875 al 1900, con que nos obsequió la casa.

No es posible hacer mayores elogios que los contenidos en esas cartas. Hay quien le llama "Licor de Dioses", quien lo considera como "el fine fleur de verdad e insuperable"; quien para reverenciarlo lo ha colocado en un gran cesto de flores en honor a su respetable edad y lo ha tomado con verdadera unción y quien lo considera como "no el mejor vino de España sino del mundo entero" y otras expresiones que denotan sinceridad en la aseveración de que lo han gustado con deleite.

Y nosotros, satisfechos ante tanta opinión favorable de personas que saben apreciar el gran mérito de un vino que a la respetable edad de 25 a 50 años constituye un deleite para quien lo toma, nos sentimos satisfechos de ostentar la representación de una casa que ofrece tantas garantías a los consumidores de su vino.

Francisco Tamames S. en C.

LA MARAVILLA DE LA LOCION
MADAME LUCIE

Es una loción científica, que quitando manchas, granos, espinillas, barros y exceso de grasa, deja el cutis sedeño y blanco, con lozanía primaveral. Su precio, $1.00. Al interior: $1.30.

Otros productos de belleza garantizados. "Madame Lucie", son: crema colorete líquido, brillantina, tinturas, extracto de pepino.

De venta en:

PELUQUERIA "MADAME LUCIE", INDUSTRIA 111, ENTRE SAN MIGUEL Y NEPTUNO.

Atendemos los pedidos que se nos hagan por el teléfono A-3927. Hacemos un arreglo del cutis gratis a toda dama que nos visite.

AMIGOS DE LA CULT. FRANCESA

Sesión de trabajos prácticos hoy en el Automóvil Club

En el Automóvil Club de Cuba, Malecón 50, tendrá efecto en la noche de hoy, la anunciada sesión de trabajos prácticos de los Amigos de la Cultura Francesa.

Desde las 9 de la noche, estarán abiertas las puertas de la mencionada sociedad, gentilmente cedida por su Presidente, el señor Andrés de Terry.

Las lecturas y recitaciones serán todas en francés.

LA GUAGUA ACANALADA HA DISMINUIDO MUCHO

Jardines completamente libres de toda plaga

El seño Salvador Valdés y Martínez Inspector de Sanidad Vegetal, ha devuelto a la Jefatura, 25 expedientes relacionados con igual número de jardines particulares existentes en el Vedado, informando que se encuentran completamente libres de plagas, informa asimismo que la llamada "Guagua acanalada". (Icerya Purchasi Mark) se encuentra considerablemente disminuida, a virtud de la campaña que se le viene haciendo con los enemigos naturales de la misma, o séase la "cotorrita" de las cuales se han encontrado grandes criaderos, habiéndose obtenido larvas y adultos para fomentar nuevas colonias, en el barrio del Vedado antes dicho y en el de Buena Vista. Como se recordará estos enemigos naturales de la "Guagua acanalada", fueron importados hace algún tiempo de la Florida, han dado un resultado satisfactorio para la disminución del insecto conocido con el nombre de "Guagua acanalada".

Mas grato aún

Mientras más refinada es una mujer, más le agrada este delicioso y refrescante talco; más le gusta que el delicado perfume del narciso chino de blancos pétalos inunde su ropa interior y su vestido de baile. Pídalo en todas las buenas tiendas.

V. VIVAUDOU, Inc.
Paris — New York

TALCO NARCISSE DE CHINE DE VIVAUDOU

El talco Mavis es italiano, barato y viene en un envase rojo. También lo prepara Vivaudou.

AGENTE: E. LOPEZ P., APARTADO 2027—TELEFONO U-3114, HABANA

Precio de venta: 25 centavos en todas partes

Caja redonda con mota para el baño $1.50

JOYAS • MUEBLES • OBJETOS PARA REGALOS
LA CASA QUINTANA
AVE. ITALIA 74-76. TEL. A-4264 - M-2146

DIEZ MIL VECINOS DE POGOLOTTI Y REDENCION SE QUEDARAN SIN HOGAR

Las mil familias que residen en esos barrios se hallan abocadas al lanzamiento por disposición de la Sanidad

LA FALTA DE ALCANTARILLADO ES LA CAUSA

Las Secretarías de Sanidad, Agricultura y Obras Públicas hacen gestiones para evitar el lamentable estado de cosas

Las familias del Barrio de Pogolotti, en Marianao, se han dirigido, por medio de un escrito que firman los señores Pablo Calzadilla y Manuel Hernández Cos, al señor Presidente de la República y al Secretario y Director de Sanidad, impetrando clemencia para que no se cumpla, con el carácter violento con que ha sido dictado, el desalojo de mil familias que forman aquel barrio, en la que sus moradores son presuntos propietarios de sus viviendas, por los contratos hechos con la Secretaría de Agricultura. El término perentorio de treinta días concedidos a esas familias para el desalojo y la amenaza de que si no se mudan serán lanzadas aunque para ello sea necesario la acción de la policía, las ha empavorecido. No se explica en la comunicación del Jefe de Sanidad de Marianao las causas por las que se les obliga al abandono de su domicilio, aunque ellas facilmente se suponen que sean las condiciones insalubres en que dicho barrio se halla por la carencia de alcantarillado.

Pero como las mismas familias obreras advierten, ellas son irresponsables de esa situación. Primero, en 1915 se votaron cincuenta mil pesos para esa obra, que quedó incompleta por ser insuficiente esa cantidad; posteriormente en 1928 se votaron 175 mil pesos y finalmente esa obra ha sido incluída por el Dr. Carlos Miguel de Céspedes entre las de urgencir que está realizando en el plan general de Obras Públicas. Ellas, evidentemente no tienen la culpa de que aún no haya podido hacerse esa obra.

Como el asunto innegablemente reviste serios caracteres de gravedad, mucho más por la situación precaria que hoy día se atraviesa de honda crisis en el país y tratándose de familias pobrísimas, es necesario que el Ejecutivo pese esas razones y al propio tiempo ampare a los infelices obreros que están próximos a ser víctimas de una violencia que nada justifica.

Visitamos en su despacho, a última hora de la tarde de ayer, al doctor José Antonio López del Valle, que actualmente desempeña con el carácter de interino el cargo de Director de Sanidad.

El Dr. López del Valle, a nuestras preguntas, contestó lo siguiente:

—"Desde hace muchos años, la Secretaría de Sanidad y Beneficencia, viene practicando gestiones para obtener el alcantarillado del barrio de Pogolotti y Redención, con el objeto de evitar lo que viene sucediendo, lamentablemente, desde ha larga fecha; esto es, que las casas de esa barrida, desaguan a fosas impropias, que éstas no absorven y los líquidos se derraman por las calles llegando a constituir un verdadero foco de infección.

"Nuestro Congreso actuó concediendo un crédito para el alcantarillado de dicho barrio; pero se presentaron dificultades para la ejecución de las obras por el destino final que se daba a las excretas. Las obras se paralizaron, el alcantarillado, por lo tanto, no ha sido ejecutado y continúa el mismo estado de cosas en lo que respecta a fosas desbordadas y a materiales excrementicios por las calles y arroyos, dándose el caso de viviendas que carecen de medio de desagüe adecuado.

"Este particular ha venido preocupando al doctor Francisco María Fernández, Secretario de Sanidad y Beneficencia, quien está ansioso de darle una solución satisfactoria a este problema de la salud pública. La Dirección de Ingeniería Sanitaria hubo de emitir un dictamen y se ha llegado hasta a pensar en que si no se logra un desagüe adecuado a esas casas, estas deberán considerarse inhabitables. Pero el señor Secretario del Departamento está dispuesto a armonizar los intereses de la salud pública y obtener el bienestar de los miles de vecinos de aquella extensa barriada. A ese efecto, está practicando gestiones para resolver el problema del alcantarillado y evitar el perjuicio que causan esas materias puestas al descubierto.

"La Secretaría de Agricultura y la de Obras Públicas están actuando también conjuntamente con Sanidad para lograr una solución satisfactoria, revistiendo esta medida carácter de urgente la que es necesario solucionar pronto y bien para evitar males mayores".

EL PROBLEMA DE ORDEN PUBLICO

En la mañana de ayer, se recibió en la Dirección de Sanidad, un extenso telegrama del concejal del pueblo de Marianao, señor Calzadilla, participando al Director que hay 10.000 personas en las barriadas de Pogolotti y Redención, pendientes de la resolución de clausura de la Secretaría de Sanidad y que ésta caso de llevarse a cabo, provocaría una cuestión de orden público, puesto que nada menos que sería arrojadas a la vía pública 1.000 familias.

El Director interino de Sanidad ante la urgencia de este mensaje telegráfico pidió el expediente relativo, procediendo después de un largo y minucioso estudio, a emitir su opinión en el sentido de que la sanidad procedería enérgicamente, pero nunca creando conflictos de esta índole.

Más tarde, otros vecinos de Marianao, ocurrieron al Despacho de la Dirección de Sanidad para recabar que la medida sanitaria de clausura que se había ordenado fuese suspendida, medida que no ha sido todavía aprobada por Sanidad, puesto que únicamente hay un informe del Director de Ingeniería Sanitaria, señor Rogelio Espinosa, en la que este informa a la superioridad que "no obstante, como se trata de un asunto urgente, se ha procurado comunicarse con el ingeniero de la citada Secretaría, que firma la memoria y presupuesto, para conseguir una aclaración de los mismos, sin que se haya logrado obtener una respuesta, y como este es un problema cuya solución rápida ha sido recomendada, esta Dirección estima que debiera procederse a la clausura de las casas, en caso de no ejecutarse las obras necesarias".

Con fecha 15 del corriente mes, el doctor Francisco María Fernández, Secretario de Sanidad, dispuso cursar un escrito al Secretario de Agricultura Comercio y Trabajo, transcribiéndole el informe del Director de Ingeniería Sanitaria Nacional, antes de proceder a la clausura de las casas.

La Dirección de Sanidad y la Dirección de Ingeniería Sanitaria Nacional hasta ahora, no han tomado una acción directa para la inmediata clausura de las manzanas de los barrios de Pogolotti y Redención, esperando lo que resuelva la Secretaría de Agricultura, Comercio y Trabajo.

NUEVO TENIENTE FISCAL HABANERO

También fueron designados tres abogados fiscales

El Presidente de la República, a propuesta del Secretario de Justicia, ha tenido a bien firmar los siguientes decretos:

Nombrando Teniente Fiscal de la Audiencia de la Habana, por un período de seis años, al Sr. Hilario González Ruiz y Abogados Fiscales de dicha Audiencia, por igual período a los señores Enrique Fernández de Velasco; Francisco Chacón y Carbonell y Alfredo Bernal y Obregón. Los expresados señores están desempeñando en la actualidad las plazas de referencia venciendo el día 20 del actual los seis años del segundo nombramiento hecho en favor de los mismos para servir cargos del Ministerio Fiscal.

Aceptando la renuncia presentada por el señor Manuel Pérez Martell, Juez Municipal de Cuarta Clase de Velazco.

Nombrando Registrador Mercantil de Bayamo, al señor Ignacio Cárdenas y Soto.

Autorizando al señor Crescencio Hermógenes Rodríguez y Hernández, para anteponer el nombre de Francisco al de Crescencio, nombrándose en lo sucesivo Francisco Crescencio Hermógenes Rodríguez y Hernández.

Rubias...

No hay rubia que no pueda tener ahora un cabello lusrroso, claro y encantador. Un maravilloso y nuevo "Shampoo" completamente distinto a los Shampoos anticuados, no solo impide que el cabello rubio se obscurezca, sino que restituye la verdadera belleza dorada al cabello más apagado. Esa es la razón por qué en todas partes las rubias usan ahora el nuevo "Shampoo" "Blondex".

"Blondex" es un "Shampoo" para cabelleras claras solamente. Usanlo más de un millón de rubias. No contiene productos químicos nocivos. No tiñe. Vigoriza el cuero cabelludo. Precio: $1.00. De venta en El Encanto, La Casa Grande, Los Precios Fijos, La Isla de Cuba, La Francia Casa Dubic, La Casa Wilson, Bazar Inglés Las Novedades, Bohemia.

En el interior: Sucursal de El Encanto, Camagüey; Droguería Valdés Fuentes.

Y en todas las Agencias de la acreditada tienda La Isla de Cuba. Droguería Johnson; Droguería Sarrá; Droguería Taquechel; Droguería La Americana; Droguería "San Ramón", Víbora.

Y en todas las farmacias.

Para pedidos: Droguería "San Ramón" 10 de Octubre 614, Víbora, Teléfono I-7586.

Un Hombre Débil y Pálido Adquiere Nueva Vitalidad

"Mi semblante era muy pálido, me sentía débil y no tenía apetito. Después de haber tomado tres botellas de Vinol recobré mi buen color habitual y me sentí muy bien. He aumentado también 15 libras de peso".—C. García.

Vinol es un producto compuesto de peptona de hígado de bacalao, etc. Las personas nerviosas, anémicas, y que se fatigan muy pronto, se asombran de la manera con que el Vinol da nueva vitalidad y vigor. Hace también que se duerma bien y renueva la sangre haciéndola roja y rica. Una sola botella bastará para que los niños y adultos de peso inferior al normal aumenten varias libras. El Vinol tiene un gusto delicioso. Se vende en todas las farmacias y boticas.

EL JARDIN NACIONAL
EL PREFERIDO SIEMPRE
LAS MAS LINDAS FLORES
LOS MAS ARTISTICOS TRABAJOS
PRECIOS ECONOMICOS
HAGA SUS PEDIDOS POR LOS TELEFONOS
F0-7029 F0-7238 F0-7937 F-3587
ARMAND Y HERMANO
MARIANAO

EL SEPELIO DEL T. C. SOUVILLE

El cadáver llegará hoy a bordo del "J. S. Elcano"

Mañana jueves llegarán a bordo del vapor español Juan Sebastián Elcano los restos del Tte. Coronel Arturo Souville y Cervantes, Jefe que fué de la Sanidad Militar cubana y fundador del Cuerpo de Policía y de la Guardia Rural.

El cadáver del Tte Coronel Souville será trasladado al Cementerio en un armón de artillería y le escoltará un regimiento completo el mismo día de la llegada, cuya hora se publicará oportunamente en nuestra edición de mañana.

El General Pedro Betancourt ha invitado a los veteranos a que concurran al entierro de su compañero en armas el Tte. Coronel Arturo Souville y el cuerpo de Policía rendirá "honores póstumos a uno de sus fundadores. El Cuerpo de Sanidad Militar, independientemente de la acción oficial, también rendirá honores póstumos al compañero desaparecido, como lo hará también el Colegio Médico de la Habana, al cual perteneció el Tte. Coronel Souville desde que se terminó la guerra de independencia.

Reciban los familiares del Tte. Coronel Souville, y especialmente su esposa, la Sra. María Nodarse de Souville, el testimonio de nuestro más sentido pésame.

DESAPARECE UN PLATERO CON LAS PRENDAS

Abraham Hukakei, dueño y vecino del taller de relojería situado en Aguiar núm. 80, dió cuenta a la policía, que Manuel Puentes Iglesias le entregó una prenda para que se lo compusiera, trabajo que le encomendó al platero Miguel Cisaredo, vecino de Obrapí núm. 100 el que ha desaparecido sin devolverle el pulso de oro, por lo que se estimaba perjudicado en la cantidad de 20 pesos.

Los extractos de "MYRURGIA" son un efluvio de juventud en flor

M.E.C.D. 2016

Gacetillas

PRINCIPAL DE LA COMEDIA

Hoy a las 9 y media:
Beneficio del notable actor Eduardo Vivas. Estreno en Cuba de la comedia en tres actos de Manuel Linares Rivas

A MARTILLAZOS

Fin de fiesta, estreno, del apropósito original de Antonio Castells

JIMENES, IGLESIAS Y CIA

por Rafael López Somoza, Blanca Segurola y el beneficiado.

TEATRO NACIONAL

Anuncia hoy la empresa el estreno en Cuba de la película El Carroussell de la Muerte, en la que figura como protagonista la bella actriz Claire Rommer. Esta película es una producción de gran lujo y de escenas de mucha sensación, entre ellas el salto de la muerte en un automóvil sobre la jaula de leones africanos. También actuará toda la compañía en números nuevos interpretados por el cuerpo de baile, Ketty y Lu, Los Valentinos, María Luisa Terraza, Clavelitos y la Sandoval. Espectáculo muy movido y sugestivo.

Para el viernes se anuncia el debut de la notable bailarina española Elia de Granados, quien entre otros números de su originalísimo repertorio, presentará, conjuntado con el cuerpo de bailes, el hermoso número coreográfico La Fiesta del Pilar. El mismo día se estrenará la película Matrimonios por Contrato por Patsy Ruth Miller. Esta película es esperada con impaciencia por el público, que está deseoso de saber como trata el cinematógrafo el debatido problema de los matrimonios a prueba.

Se prepara una gran matinée para el domingo.

548 A 17.

TEATRO MARTI

Hoy: LA CAUTIVA DE SHANHAI; y el baritono JUAN PULIDO, en HIJITO MIO

Un estreno sensacional nos brindan para hoy los programas del Teatro Martí. Y en efecto sensacional es esta gran film que lleva a la pantalla, todo el horror de esa gran llamarada que se llama revolución china, por primera vez.

Los cruentos episodios de la ocupación de Shanghai, el implacable odio de los amrailos por "los diablos extranjeros", el imponente espectáculo de la potencialidad militar de Europa por la tierra por el aire, y por el mar, todo esto forma la atracción de esta emocionante cinta, que realzan con su belleza soberana, la francesita Carmen Boni, y ese inmenso actor al que llama justamente la crítica cinemática el "Lon Chaney europeo": Bernard Goetzke.

No es esta la única gran novedad del cartel de hoy en el Teatro Martí: también Julido, el magnífico barítono, que ayer obtuvo un sonado triunfo con su escenificación de "Cierra esa Puerta", nos ofrece otra escenificación más original y brillante aun que la anterior, la de esa canción mundialmente popular de Al Jolson, titulada Hijito Mío (Sonny Boy.

Estrenada en la exhibición de El último Canto por Pulido, alcanzó tal éxito con ella, que decidió escenificarla en la sugestiva forma que hoy veremos en Martí.

Completa el soberbio programa del teatro-cinema, mejor ventilado **naturalmente** (sin refrigeraciones peligrosas, y que cuenta con la mejor orquesta de la Habana, compuesta de veinte profesores la admirable cinta de Iván Petrovich titulada Orlow o El Diamante de los Czares.

La función comienza como de costumbre a las dos y media de la tarde a los precios señalados: 20 centavos la lunet aantes de las cuatro, con derecho a permanecer en el teatro hasta el final de la tanda continua de la tarde; y cuarenta centavos después de esa hora.

La Cautiva de Shanghai se exhibe a las tres, cinco y cuarto y nueve y media (en estas dos últimas secciones actúa Pulido) y El Diamante del Czar, se exhibe a las cuatro y a las ocho. A esta última sección tiene derecho a asistir el público de las nueve y media.

Se anuncia para la presente semana, la film de los Artistas Unidos titulada Las Tres Pasiones, por Alice Terry e Ivan Petrovich.

Finalicemos esta nota, advirtiendo el lector que en nada afectan al libre acceso al Martí las restricciones de tráfico impuestas por Obras Públicas con motivo de las obras del Capitolio.

809. A-17.

CAMPOAMOR HOY

FUNCION CONTINUA DE 2 a 11½ p.m

2 p.m. 8 p.m.

La película Metro con Jhon GILBERT y Aileen PRINGLE

SU HORA

3½ - 5¼ y 9½

La cinta mas costosa que se ha filmado con IVAN MOSJOUKINE y RINA DE LIUGORO

Vea Vd. las mujeres mas bellas y mejor formadas de Francia en la película mas atrevida que se ha hecho

LOS AMORES de CASANOVA Y EL TRIO SIBONEY

AMERICA ADVERTISING A-9636

CARTEL DEL DIA

TEATROS

NACIONAL.—Tarde y noche: Revista de actualidades; Comida de ratones; Jutiandia; Revista y variedades; El Carroussel de la Muerte; cintas cómicas.

ALHAMBRA.—8: Las sensaciones de Julia. Segunda tanda: La Tora del Solar. Tercera tanda: Vitaphone Alhambresco.

PAYRET.—Matinee y nocturna: La hora fatal; una revista de actualidades; cintas cómicas; números de variedades.

ACTUALIDADES.—8: comedias y revistas cinematográficas. 9 y 15: Magazine de Actualidades. 10: cintas cómicas; El tesoro del Cayo.

REGINA.—8 y 30: películas cómicas; Broadway Cabaret. 10 y 30: películas; Oh, Mr. Pous!

PRINCIPAL DE LA COMEDIA.—9 y 15: A Martillazos; números por Blanca Erbeya y Eduardo Vivas; Jiménez Iglesias y Ca.

AUDITORIUM.—5 y 15: Los apuros de Bori; Sangre deportiva. 8 y 30: La última orden. 9 y 45: Los apuros de Bori; Sangre deportiva.

CINES

OLIMPIC.—Tarde y noche: Revista universal; episodio noveno de El jinete fantástico; El mundo y sus mujeres; El solterón.

RIVOLI.—Matinee y nocturna: Noticiero de actualidades; La mujer sin Dios; La Octava Maravilla; una revista.

NORMA.—5 y 30: una revista de actualidades; El Cameraman. 8 y 30: una revista de actualidades; La Marcha Nupcial; El Cameraman.

CAMPOAMOR.—De 2 a 11 y 30 p. m.: Suerte de sastre; Noticiero de actualidades; Su hora; Los amores de Casanova; números por el Trío Siboney.

CUBA.—5 y 15 y 8 y 15: Cosas de Casper; episodio tercero de La sombra del gorila; El tren loco; Tentación irresistible.

NEPTUNO. — Matinee y nocturna: El mundo y sus mujeres; La fortuna es del audaz; una revista de actualidades.

TRIANON.—5 y 30 y 9 y 45: El crimen perfecto. 8 y 30: La perdición de los hombres.

LINDBERGH.—Tarde y noche: Koko amaestrador; El Conde Eric; La bailarina oriental.

RIVIERA.—5 y 15 y 9 y 30: El corazón de una bailarina. 8 y 15: El último canto.

LARA.—Matinee y nocturna: una revista de actualidades; Lección de valor; Degeneración; Nunca es tarde; cintas cómicas.

VERDUN.—Tarde y noche: episodio 14 de Tarzán el Magno; La guardia aérea; Amor siniestro; Policía sin esposas.

WILSON.—Tarde y noche: Tenga paciencia; El beso de despedida; La tragedia del Sirco; una revista de actualidades.

INGLATERRA.—Tarde y noche: El crío extraviado; La Calle del Pecado; El Teatro Siniestro.

IMPERIO.—Matinee y noche: La Calle Roja; Un millón por el amor; episodio noveno de La Flecha del Fantasma; cintas cómicas.

FAUSTO.—Matinee y nocturna: Reflejos del corazón; una revista de actualidades; números por el Vitaphone.

VIVES.—8 y 30: El precio del amor; episodio tercero de Los Buitres del Mar; números de variedades.

UNIVERSAL.—Tarde y noche: Estudiantiles 1929; El Demonio del Oeste episodio segundo de La Banda Escarlata; La mujer deseada; una revista.

ENCANTO.—Tarde y noche: Esclava por amor; una revista de actualidades; una comedia.

Teatro Imperio

Hoy se celebra en este teatro una colosal función a beneficio de la Sociedad Escuela de Estudios Psíquicos "Cristóbal García".

El programa consta de grandes atracciones cinematográficas y números de variedades, no faltando una sección medianímica a cargo del profesor señor Rolando Vaquero, disertando en ella la entidad George Dawn, la misma que produjo nuestras recientes conferencias en este teatro.

No pierda la oportunidad de escuchar cosas interesantes y de explicarse fenómenos espirituales. Los precios que rigen para esta función, son 50 centavos la entrada.

Para la matinée de hoy el programa es como sigue: La Calle Roja, por Conra dNagel; Un Millón por el Amor, por Mary Carr; La Flecha del Fantasma, episodio 9 y cintas cómicas.

Mañana: estreno de Los Maridos Mienten por Conrad Nagel; Lobos Aristocráticos, por Montagu Lowe; Rasúrate Papá, graciosa comedia y el episodio 10 final de La Flecha del Fantasma.

722 A 17.

HOY RIALTO HOY

5½ y 9¾ — 40 y 60¢

First National Pictures presenta

VENUS VAMPIRESA

Con CHARLES MURRAY, LOUISE FAZENDA y THELMA TODD

MATRIMONIOS POR CONTRATO

NO SE REFIERE ESTA PELICULA A LOS MATRIMONIOS POR CONTRATO NOTARIAL, LEY RECIENTE EN CUBA

Se refiere a los matrimonios a prueba .. Esa Ley que convierte a la mujer en un objeto... En un pasatiempo. .

OFRECE EL MATRIMONIO A PRUEBA IGUAL GARANTIA PARA LAS DOS PARTES. .? POSITIVAMENTE NO

Cuando termine el plazo del contrato, el hombre quedará en las mismas condiciones... pero la mujer...! ah...! ¡¡la mujer...!! esa habrá pasado a la categoría de un AUTOMOVIL DE USO...

No deje de ver el VIERNES en el NACIONAL, a Patsy RUTH MILLER en la interpretación de su gran papel en

Matrimonios por Contrato

la película que ha sido vista por el 90 por ciento de las mujeres norteamericanas...

VIERNES, SABADO y DOMINGO en el NACIONAL.—DIAS ESPECIALES. PROGRAMA NATALINI. GARANTIA DE EXITO.

TEATRO

LO MISMO AQUI QUE EN MADRID, O IGUAL EN MADRID QUE AQUI

Nuestro estimado amigo Pepe Castro, ha recibido de la Villa y Corte española la siguiente epístola, por la cual se enterará el curioso lector de lo que pasan los cómicos en las orillas del Manzanares. Dice así:

La compañía de Revistas Velasco, en el Circo de Price, un horror! No sas, aun las de provincias, han perdido un dineral. No ha habido obra de éxito, ni negocio decoroso, excepción hecha de las representaciones de "Pepa Doncel", de Benavente, por la Membrives; el último mes de la Membrives fué una catástrofe; puso estrenos que fueron dos y tres días, y tuvo muchas entradas que no alcanzaron a 450 pesetas entre tarde y noche.

La Xirgu, en el Teatro Fontalba, trabajó toda la temporada ante salas desiertas; perdió $24.000, que es perder, y terminó suspendiendo la temporada de la noche a la mañana, por enfermedad.

Sassone y la Palou, después de varios meses de lucha estéril, tuvieron que abandonar el Eslava, debiendo cinco o seis nóminas a los cómicos. Andan ahora por provincias, a salto de mata.

Alba-Bonafe, en el Alcázar, se separaron después de 18 ó 20 años de tener compañía juntos: efectos de la misma causa.

La ompañía de Revistas Velasco, en el Circo de Price, un horror! No pudiendo soportar las enormes pérdidas, salieron a provincias. El estreno de "El Mantón Español", por Velasco, fué un vivo meneo toda la representación.

La Compañía Bárcenas-Martínez Sierra, que todo el mundo creía un negocio fantástico, por reaparecer después de tres años de ausencia de Madrid, una hecatombe! Tuvo tres o cuatro llenos y se acabó la temporada. A pesar de haber estrenado "Seamos Felices", de Martínez Sierra, que la prensa celebró como un éxito extraordinario, el público no apareció por el Eslava; terminaron ocho días antes de lo que fijaba el contrato y reñidos con los empresarios del teatro.

La compañía Guerrero-Mendoza, que sin duda alguna sigue siendo el conjunto más respetable y meritorio, batiéndose como héroes en el Español ante entradas desoladoras. Ni el estreno de "La Rondalla", de los hermanos Quintero, pudo hacer el milagro de encarrilar la temporada. Se defienden, sin embargo, con un abono aristocrático que tienen los miércoles con el teatro totalmente cubierto, al extremo de que no sale ni un billete a taquilla.

Carlos Díaz de Mendoza y la Sarrabeiti se han separado de la Compañía de su padre. El Sábado de Gloria se presentaron ambos integrando el elenco estable de la compañía del Teatro Infantal Isabel, tomando parte en el desempeño de "El Alfiler", de Muñoz Seca, que se representa desde hace algún tiempo y que es uno de los éxitos discretos de la temporada. invernal.

La compañía de la Irene López Heredia pésimamente mal desde la noche de su debut en el Teatro Infanta Beatriz—situado en el barrio de Salamanca—; ha estrenado a diestra y siniestra, perdiendo un dineral. Anda ahora por los pueblos y parece que embarcará para Buenos Aires dentro de un mes. Allí se encontrará con Vilches, que según noticias le ha ido muy mal en la Argentina.

En esta tercera temporada madrileña que se ha iniciado el Sábado de Gloria, todas las Compañías van regularmente mal. Benavente ha estrenado "Vidas Cruzadas" en el Reina Victoria, con la compañía Díaz-Artigas, pero no ha llenado más que la noche del estreno.

La Quiroga, después de larga jira por provincias, donde solamente bombos hubo, pero entradas malas, se ha presentad oen el Teatro Lara con "La Dama de las Camelias", con teatro lleno la primera noche, pero le pasará como a todas.

Terminada la exposición de Barcelona, irán a Colombia y volverán a las Repúblicas Latino-Americanas, donde se defienden siempre, mejor que por España; pero de esto tú sabrás más que yo, debido a tu gran amistad con el indio Quiroga."

Tal como está escrita, publicamos la carta que ha de interesar a los lectores seguramente.

TEN CENTS

Con verdadero éxito continua triunfando en el Teatro Nacional la Compañía de Cine y Variedades de Estrada y Santos.

Hoy se exhibirá la grandiosa película El Carroussell de la Muerte y se puede admirar el Carnaval en Niza, que es fantástico.

El viernes, la conocida bailarina española Elia de Granados, estrenará Escenas Españolas y bailará con todo el cuerpo de baile, "La Fiesta del Pilar".

Se colmará nuestro primer coliseo.

EN EL PRINCIPAL DE LA COMEDIA

Anoche, en función de moda, se puso en escena en el teatro Principal de la Comedia, el juguete cómico francés, traducido para la escena española por Antonio Fernández Lepina, titulado "El agua del Lozoya, o Cambio de Maletas".

En la interpretación se lucieron notablemente todos los actores del coliseo de la calle de Animas.

Hoy se celebrará el beneficio del primer actor Eduardo Vivas, con una obra del célebre escritor español Manuel Linares Rivas, titulada "A Martillazos" y un apropósito de Castells: "Jiménez, Iglesias y Co". Además como fin de fiesta, Blanca Erbeya cantará tangos y el beneficiado dirá un monólogo humorístico.

El programa para el beneficio de Eduardo Vivas es atrayente.

Gacetillas

AUDITORIUM

Hoy debuta la famosa pareja de bailes clásicos Contini-Halasz, que con tanta ansiedad esperaba la mayoría de los concurrentes del amplio teatro de Calzada y D, en el Vedado. Será en la tanda de las nueve y cuarenta y cinco, en esa misma tanda y también en la de cinco y cuarto se estrena la interesante producción Paramount, titulada Sangre Deportiva, una película donde tanto se luce Richard Dix.

Luneta, 40 centavos.

En la tanda de ocho y media: la Paramount nos ofrece la magna obra de Emil Jannings, titulada La Ultima Orden, la cual ha sido solicitada con insistencia.

Luneta 20 centavos.

Mañana: La Legión de los Condenados con todos sus efectos y ruidos.

El sábado: reaparición de la simpática Caridad Suárez, acompañada del triunfante tenor Emilio Medrano, pareja que nos deleitará con los mejores números de su repertorio.

581. A-17

ENCANTO

"Esclava por Amor", por Gary Cooper, cinta que ha llamado extraordinariamente la atención de los amantes del teatro del silencio, se proyectará nuevamente en el Teatro Encanto, en los turno selegantes de cinco y cuarto y nueve y treinta, con una revista y una comedia.

En la tanda especial de las ocho se proyectará Esposas a Sueldo, una estupenda creación de Leatrice Joy.

Para mañana jueves, día de moda está señalado el estreno de "Ensueños", creación de Helene Costello.

Ensueños, es una cinta de argumento fino delicado, de presentación lujosa.

La película en cuetsión obtuvo éxitos rotundos en Broadway, habiéndose mantenido largo tiempo en el cartel de uno de los principales teatros.

Ensueños, habrá de llamar poderosamente la atención de los buenos aficionados.

502. A-17

RIVIERA

Hoy: EL CORAZON DE UNA BAILARINA, por Billie Dove

Para sus tandas elegantes de hoy miércoles nos anuncia la empresa del Riviera, la última exhibición de la magnífica cinta de la First National interpretada por la bella estrella Billie Dove, que lleva por título El Corazón de una Bailarina.

En la tanda inicial de las cono y cuarto se exhibe la gran cinta interpretada por el gran actor Al Jolson, que se titula El Ultimo Canto.

Mañana jueves se estrena la gran producción de la Lix interpretada por Alma Rubens, Edmund Lowe y Lou Tellegan, titulada SIBERIA, que se exhibe en las tandas elegantes.

El Beso de Despedida, interesante cinta de la First National y una de las mejores cintas que se han filmado, interpretada por el notable actor Johnnie Burke, se estrena en este Teatro el viernes 19 y sábado 20, en las tandas elegantes.

Luis de Ibarguen, el afamado tenor mexicano que con tanto éxito actúa en los principales teatros, reaparecerá nuevamente en las tandas elegantes de los días 20 y 21 con nuevos números de su selecto reperto.

El Fanático o La Doncella del Canal, es el título de la gran joya de la Universal, magistralmente interpretada por la favorita pareja Malcolm Mc Groger y Sally O'Neil, que se estrena en este teatro en las tandas elegantes del domingo 21.

Juan Pulido, el notable barítono español ha escogido para su función de despedida del público de la Habana, este teatro. El martes día 23 es el señalado para este gran concierto donde cantará lo mejor de su selecto repertorio. Más tarde daremos a conocer el magnífico programa combinado para esta función. Los precios no serán alterados y regirán los de siempre.

Muy pronto: El Desertor, una de las más grandiosas cintas que se han filmado interpretada por Richard Barthelmess.

810. A-10.

Sea usted previsor:

"VAYA EN LA EXCURSION"

CIA. IBERO-AMERICANA DE EXCURSIONES, S. A

Obispo 15 F. Habana. Tel. A-7578.

TEATRO WARNER PARAMOUNT

FAUSTO HOY

40 60 y 80¢ Niños 20¢

NUEVO Y MODERNO SISTEMA de ventilación instalado últimamente en este teatro

First National presenta

RICHARD BARTHELMES con MOLLY O'DAY en

REFLEJOS DEL CORAZON

The little Shepherd of kingdom come

VITAPHONE HABLA Y CANTA

LIPTON y TERRELL O la caja de musica humana

EARL BURNETT en nuevas selecciones

RENEE TUMANOVA y Co Notable conjunto de artistas rusos

JUEVES 18 EL CAPITAN LATIGO

Teatro Encanto

"ENSUEÑOS", POR HELENE COSTELLO, MAÑANA EN EL TEATRO ENCANTO

La empresa Grandes Films estrena mañana en el Teatro Encanto, la cinta, "Ensueños", de que hace cálidos elogios la crítica norteamericana, diciendo que es una película de valores excepcionales y con la que muy pocas se pueden comparar.

"Ensueños", de trama sutil y delicada, posee escenarios de magnífica belleza, el argumento interesa por su fuerza y originalidad desde los primeros instantes de su desenvolvimiento y en la interpretación del papel de la protagonista está insuperable la eximia actriz Helene Costello, que ha querido seguir la tradición artística familiar iniciada de manera tan brillante por Maurice Costello y continuada por su hermana Dolores, que es hoy una verdadera luminaria del arte mudo.

"Ensueños" se estrenará mañana jueves, día de moda, en el Teatro Encanto, y es mucho el entusiasmo que reina entre los amantes del teatro del silencio, por admirar esta película valiosa.

Pronto: La Acusación del Silencio por Alice Lake.

DEGENERACION, será presentada hoy en el Cine Lara.

856. A-17.

Gacetillas

TEATRO REGINA

EL BENEFICIO DE LUISA OBREGON, MAÑANA EN EL TEATRO REGINA

La valiosa actriz Luisa Obregón celebrará mañana su función de gracia en el Teatro Regina.

Vendido casi en su totalidad estaba el teatro para ayer, fecha en que se había anunciado el beneficio, no habiendo podido verificarse por la enfermedad de la tiple.

Luisa Obregón

La zarzuela El Batey de Lecuona y Galarraga merecía la presentación cuidadosa que la empresa dará mañana con los intérpretes escogidos por el autor y por el músico.

La partitura "El Batey" es digna de la reputación de Lecuona. Galarraga escribió "El Batey" expresamente para Luisa Obregón, y el asunto y el interés de la acción de la obra sugirió a Lecuona la zarzuela que se estrena mañana.

Luisa Obregón escogiE una revista de Pous "De México Vengo", para la primera parte del programa.

Un acto de concierto y varietts tendrá lugar en la segunda parte del programa, tomando parte le eminente soprano Caridad Suárez; la gran danzarina española Amparito Medina; la gentil cancionista internacional Medina Cell, y los aplaudidos artistas Margarita del Castillo y Jaige.

Las localidades disponibles están de venta en la Contaduría del Teatro Regina, durante el día de hoy y mañana.

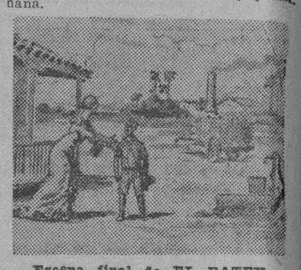

Escena final de EL BATEY

PAYRET

AMPARITO MEDINA, ALMA ESPAÑOLA

El beneficio de la gran danzarina española, Amparito Medina, tendrá lugar el lunes 22 en el Teatro Payret.

Gustavo Sánchez Galarraga, el inspirado poeta nacional, llamó a Amparito Medina "alma española"; en sus maravillosas danzas, la danzarina tiene el mágico poder de evocar las regiones españolas haciendo vibrar de entusiasmo al público con la jota valiente de Aragón, con el picaresco "fandanguillo" de Huelva, la clásica muñeira y los ritmos gitanos y las danzas andaluzas.

La fiesta de la danza es número de atracción extraordinaria en la función del lunes próximo: en él toman parte la beneficiada; la bailarina española Celinda; las bailarinas Lu and Ketty; Luz Gil; Ana Teresa Fabián, y Juan Gutiérrez, bailarines, típicos montañeses estos últimos.

El gran bailarín cubano, Pepe Serna, tiene a su cargo la dirección coreográfica de la fiesta de la danza.

Para los números típicos hay la nota pintoresca de los músicos regionales montañeses: Magdaleno Sambernardo y Luciano Saiz.

Cubrirá la primera parte del programa la comedia en un acto, El Sexo Débil, desempeñada por las primeras partes de la Agrupación Artística Galiega, y el final de la función, con el entremés de los hermanos Quintero, "La Bella Lucerito", por beneficiada y artista de la Compañía de Gomis.

Un acto de concierto y variette de gran atracción coloca a Amparito en lugar preferente del programa, tomando parte el ventrílocuo Jorge Bell el tenor Emilio Medrano; la soprano Hortensia Coalla; y el cantor astur Frayón.

Las localidades para esta función están de venta en la Contdauría del Teatro Payret. Las lunetas sólo cuestan peso y media; los palcos con seis entradas, diez pesos; la tertulia 40 centavos y el paraíso 30 cts.

872. A-17.

TEATRO ALHAMBRA

Cada día es mayor la actividad de la empresa y dirección de Alhambra. Todavía el público está saboreando Vitaphone Alhambresco y ya se anuncia para el viernes 19, el estreno del sainete El Solar de los Hampones, original de Pepe del Campo, música de Jorge Anckermann, el maestro siempre oportuna. F. Villoch y "Pepín" Rodríguez, tienen nuestra admiración pues son unos trabajadores infatigables y para probar lo que decimos, basta saber que ya se está ensayando una nueva obra de ellos, que lleva por título M Ch D. o Kaleidoscopio Nacional hará época seguramente dicha obra pues tenemos buenos informes. Demás está decir que la música es del maestro Anckermann, para el que guardamos gran respeto por su labor fecunda y fructífera.

Vitaphone Alhambresco ha sido hasta hoy el éxito mayor de la temporada, por lo cual felicitamos a empresarios y artistas. El estreno del viernes será un nuevo motivo para probar lo bien que se observa en Alhambra las costumbres solariegas de nuestro país.

Para hoy, en primera tanda, Las Sensaciones de Julia; en segunda tanda, Vitaphone Alhambresco y en tercera tanda, La Tora del Solar.

Pronto: Jiménez e Iglesias.

546 A 17.

GRAN TEATRO PAYRET

SE DESPIDE DE GRANDY

Con canciones nuevas de su selectísimo repertorio, se despide hoy de la escena de Payret, el valloso tenor Miguel de Grandy, que ha librado una brillante temporada artística.

El Trío Chapaneco, conjunto artístico mexicano sigue triunfando en sus bellas canciones, acompañadas a guitarra; y el cuarteto Bremen es cada noche mas aplaudido.

El Hércules ruso, ha resultado un número sensacional, porque se trata de un atleta de 21 años de apariencia más bien débil, pero que tiene fuerzas increíbles, y una musculatura que no se ve, pero se "siente" cuando desmenuza cadenas de hierro con sus dedos; realiza trabajos artísticos con gruesas planchas de hierro, o se acuesta sobre una tabla de clavos, montándole encima un peso de 2.000 libras, y dando encima con seis dos martillos. Se exhibe la película La Hora Fatal, por Anita Stewart.

Mañana se cierra la temporada de variedades con un gran programa y se exhibe la película El Bautismo de Fuego, por Rober Bosworth.

Para el viernes 19, en función extraordinaria, de 9 y media, se prepara el estreno de la gran película cubana Alma Guajira, hecha en Cuba, por artistas cubanos para hacer sentir en cubano.

Mario Orts Ramos no ha pensado en utilidades. Se conforma con la gloria de haber filmado una gran producción, bajo todos los aspectos: adaptación, dirección, labor artística y técnico fotográfica.

646 A 17.

hoy - Teatro ENCANTO - hoy

5½ - 9¼ — 5½ 50¢ 9½ 60¢ y 80¢

ESTRENO EN CUBA

Paramount Films presenta a

GARY COOPER y FLORENCE VIDOR en el hermoso cinedrama

ESCLAVA por AMOR

"DOOMSDAY"

El romance de un tierno amor. Un drama de la vida real que conmueve y hace sentir

Gran Orquesta u Organo con los maestros LANZ y TRAVERSI

Tanda de las 8

Esposas a Sueldo POR LEATRICE JOY

Lunes 30¢

JUEVES 18

GRANDES FILMS presenta

ENSUEÑOS

ESTRENO EN CUBA por HELENE COSTELLO

TEATRO MARTI - HOY

Sensacional ESTRENO EN CUBA

LA CAUTIVA de SHANGHAY

con BERNARD GOETZKE el Lon Chaney europeo y CARMEN BONI

El Este contra el Oeste - El choque de dos razas y de dos civilizaciones - Emocionantes escenas directas de la Revolución China

PULIDO en la escenificación de HIJITO MIO

EL DIAMANTE DEL ZAR por IVAN PETROWICH

Tandas Continuas de 2½ a 7 y 8 a 11½

Antes de las 4 20¢ — Despues de las 4 40¢

AMERICA ADVERTISING A-9636

M.E.C.D. 2016

Tenemos la tela que le agrada para su nuevo vestido

Todos los días estamos recibiendo, en grandes cantidades, TELAS DE TODAS CALIDADES, lo mismo estampadas que lisas. Nuestro surtido, por tanto, es inmenso, y él ofrece la satisfacción de todos los caprichos, por exigentes que éstos sean.

VESTIDOS DE VERANO

Ofrecemos una serie sin medida, de VESTIDOS APROPIADOS PARA LA EPOCA QUE AHORA COMIENZA, en infinitos modelos del mejor gusto parisino, y en precios variadísimos.

TODO A LOS PRECIOS REDUCIDISIMOS

DE NUESTRA GRANDIOSA LIQUIDACION.

"La Filosofía"

Neptuno 73 y 75. San Nicolás 74. Manrique 53 y 55.

HABANERAS

Viene de la página SIETE

EDUARDO VIVAS

SU BENEFICIO

Eduardo Vivas.

Joven y notable actor.

Se distingue en su arte escénico por la pulcritud y la elegancia.

Para la noche de hoy está dispuesta su función de gracia en el teatro Principal.

Figura en el cartel el estreno de **A Martillazos**, comedia en tres actos, original de don Manuel Linares Rivas.

Habrá un fin de fiesta compuesto por números de tango a cargo de la gentil Blanca Erbeya, un monólogo humorístico por Eduardo Vivas y el estreno del apropósito **Jiménez, Iglesias y Compañía**, por Rafael López Somoza, el beneficiado y Blanca Segurola.

Un estreno está próximo.

Obra de una bella dama.

LA CLINICA FORTUN SOUZA

En viaje de regreso.

El señor Constantino López.

Acaba de llegar de Nueva York, designándosele para el cargo de administrador de la Clínica Fortún Souza, que ha sido objeto de una completa reorganización.

Asumirá en lo sucesivo la dirección el joven y notable doctor Gonzalo E. Aróstegui.

Nombramiento acertado.

¡Enhorabuena!

VEDADO TENNIS CLUB

Fué ayer.

Un almuerzo elegante.

Ofrecido en el **Vedado Tennis Club** por la distinguida dama Rosa Wilson de Runken en obsequio de un grupo de sus amigas.

Las señoras de Collazo de Martínez y de Pattersson.

Miss. Liao.

Marion Grinda.

Y las señoritas Ross, Harris, Rairs, W. L. Lanier Morgan y Pesant.

Un animado **bridge party** siguió al almuerzo en aquellos salones.

Aprovecharé para decir que no faltarán hoy en el **Tennis** las acostumbradas partidas de los miércoles.

Mah-jong y bridge de cuatro a seis de la tarde, en mesas que serán numerosas.

Un **te dance** al final.

Hasta la noche.

(Continúa en la pág. ONCE)

ROPA DE CAMA DE HILO

Disponemos de todo aquello que el refinamiento y el más exigente buen gusto pueden exigir, con la gran ventaja para el público que la mejor calidad que puedan ofrecerle en otra casa se la brindamos nosotros, pero a precio mucho más razonable

JUEGOS DE CAMA DE HILO FINISIMO, primorosamente bordados a mano, con aplicaciones y calados en FILTIRE a 35, 40, 45, 50, 60, 75, 90, 95, 100 y 125 pesos.

JUEGOS DE CAMA DE WARANDOL DE LINO EN LOS COLORES: Rosa, Azul, Maíz, Champagne, Salmón y Lila, etc., en los estilos más finos. Bordados y calados a mano.

HAN SIDO REBAJADOS a 18, 22, 30, 40, 50, 60, 75, 100, 110, 130 y 150 pesos.

JUEGOS DE CAMA EN FINO WARANDOL DE UNION, BORDADOS, CON 4 PIEZAS, A 3.50, 6, 7.50, 10, 12 y 15 pesos.

SABANAS CAMERAS SUELTAS EN RICO WARANDOL DE HILO a 3.50, 4, 4.50, 5, 5.50 y 6 pesos.

COJINES EN LAS MISMAS CALIDADES, a 1.50, 1.75, 2, 2.25, 2.50 y 3 pesos.

FUNDAS EN IGUAL GENERO, PARA CAMA CAMERA, a 1.50, 1.75, 2, 2.25 y 2.50 pesos.

DESDE LO MAS MODESTO A LO MAS FINO Y SELECTO.

Medias de Seda "CUBA" Garantizadas

LA ISLA DE CUBA

SEIS AVIONES DEL EJERCITO

Irán oficiales cubanos a buscarlos a los Estados Unidos

Se ha nombrado una comisión compuesta del Capitán Rosenham Primer Teniente James M. Gillespie y Primer Teniente Jack C. Hodgson, del Servicio Aéreo del Ejército de los Estados Unidos, Instructores de la Escuela de Aviación; Capitán Mario Torres y Menier, Secretario de dicha Escuela; Primer Teniente Aviador José A. Terry y Jiménez y Segundos Tenientes Aviadores Francisco J. Zayas Bazán y Guerrero y Faustino López Neira, del Cuerpo de Aviación; Alférez de Navío Oscar Rivero y Ortiz, M. M. destacado en servicio en la Escuela de Aviación, y los sargentos de Primera Ernesto Pérez y Chávez y Fausto Collazo y Torres, del Cuerpo de Aviación; para que se trasladen a los Estados Unidos de Norte América con el objeto de transportar por el aire desde Rooselvelt Field, N. Y. a la Habana seis aeroplanos "Vought Corsarios", que se han adquirido para el Gobierno de Cuba.

También se ha autorizado al Coronel Julio R. Sangully y Echarte M. M. Jefe del Cuerpo de Aviación, para que se traslade a Miami, Fla. a esperar la llegada de dichos aviones y regresar en uno de ellos.

Si usted necesita una NEVERA, no una caja para guardar hielo: cómprela de la marca

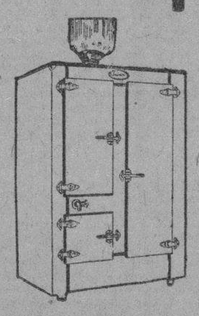

Marca Registrada Siberia Neptuno y Campanario Habana

La Mejor Nevera

Facilidades de Pagos

De venta exclusivamente en

El Palacio de Cristal

G. Pedroarias y Cía.

NEPTUNO Y CAMPANARIO. TELEFONO: A-0315.

Grado Selecto $13.00. Grado Selecto Interior, 30 cts.

Una bellísima combinación de Beige claro, con Azul "Ultramar" y vivos colores. También en Beige claro y oscuro.

LA UNIVERSIDAD DE CAPE-TOWN INVITA A LAS FIESTAS DE SU CENTENARIO

El profesor de la Facultad de Medicina va a preparar un suero contra la pintadilla en la Estación Experimental

NOTICIAS DE LA UNIVERSIDAD DE LA HABANA

Fueron modelo de cordialidad caballerosa las elecciones en la Asociación de Estudiantes de Derecho. Una sesión

Ayer recibió el doctor Averhoff una atenta invitación que dirige a nuestra Universidad la de Cape-Town, incorporada al Colegio Sud-Africano y que firman Su Alteza el Príncipe de Gales, con las dignidades de aquel centro docente, para los actos que han de celebrarse con motivo del centenario de dicha Universidad, del 1 al 5 de Octubre próximo.

LABOR EXPERIMENTAL

El Profesor de la Facultad de Medicina y Farmacia doctor Etchegoyen participó ayer al señor Rector que con objeto de preparar un suero especial contra la pintadilla se trasladará a la Estación Experimental de Santiago de las Vegas.

CLAUSTRO DE LA FACULTAD DE DERECHO

Hoy, a las 9 a. m. se reunirá en sesión de claustro el Profesorado de la Facultad de Derecho y de Ciencias Sociales para conocer la ponencia redactada por los doctores Dolz, Cartaya y Zamora en relación con la adaptación del nuevo plan de estudios en dicha Facultad.

ELECCIONES MODELO EN LA ASOCIACION DE ESTUDIANTES DE DERECHO

Como oportunamente anunciamos, el pasado lunes se efectuaron las elecciones reglamentarias para renovar la Directiva de la Asociación de Estudiantes de Derecho, que tomará posesión en Octubre venidero.

Integraron la Mesa Electoral los señores José Miguel Pérez y Lamy, Vitalio Ruiz Gómez y Mario Ugidos, Presidente, Secretario y Tesorero, respectivamente, con los representantes de las tres candidaturas preparadas, señores Calvo González, Méndez-Armas y Azell.

Iniciaron la votación los señores Hernández Corujo y Segrera candidatos presidenciales prosiguiendo la masa social hasta el número de 232 electores siendo de admirar—y nos place celebrarlo publicamente—la corrección cordialidad y pulcritud de todos los que en ella participaron, como era forzoso esperar.

La Mesa Electoral fué—y es justo no silenciarlo—admirablemente secundada por la Comisión de orden que forman los señores Rafael de Agüero, Fernando Pasalodos Montana, José M. Sarasa, Alejandro Rivas Vázquez, Santiago Pérez Ortega, Edmundo González, H. Cortina, y Fernando Ramos quienes cumplieron también ejemplarmente su cometido.

El escrutinio, naturalmente laborioso, dió el siguiente resultado:

Enrique Hernández Corujo, Presidente; Luis Botifoll y Gilperez, Vice-Presidente; Pedro G. de Medina y Sobrado, Tesorero; Eduardo Lens y de Vera, Vice-Tesorero; Manuel de J. Sáez Medina, Secretario; Rubén Cruz Planas, Vice-Secretario Rafael Trejo, José A. García López, José Luis Castellanos, Héctor Badía y Ernesto Freyre, Delegados Vocales por la Escuela de Derecho Civil Alberto Espinosa, Andrés Alonso, Srta. Virginia Pego, Manuel Secades y Rafael Galí, Delegados-Vocales por la Escuela de Derecho Público; Guillermo M. Pérez y Lamy, Juan N. Ravelo y Fiol, Antonio S. de Bustamante y Montoro, Manuel Lozano y Rafael Rubio, Delegados Vocales por la Escuela de Derecho Notarial.

Bello y edificante epílogo de estas elecciones fué el fraternal abrazo en que se confundieron los señores Hernández y Segrera, por noble iniciativa de éste.

Nuestro parabien a los vencedores.

LICENCIA AL DOCTOR WEISS.

El señor Rector ha concedido, a propuesta del señor Decano de la Facultad de Medicina y Farmacia, treinta días de licencia, por enfermedad, al Profesor de la Escuela de Cirugía Dental doctor Marcelino Weiss.

EXAMENES PARA HOY

Para hoy están señalados los siguientes exámenes parciales en la Facultad de Derecho y de Ciencias Sociales.

Traducción y Tecnología jurídica del Inglés Grupo del doctor Jorrín. Aula de "Sánchez de Fuentes".

Grupo del doctor Baralt. Aula "Carrera Justiz".

EN INACTIVO EL SIND. AZUCARERO

Las ventas realizadas han ascendido a 83,600 toneladas

En sesión celebrada ayer tarde por el Sindicato Azucarero que se ha constituído recientemente para la venta de 856.000 toneladas de azúcar —cantidad que controlan las compañías pertenecientes a ese organismo— se acordó permanecer en inactivo por algún tiempo, en espera de poder obtener un mejor promedio aún, del que han obtenido hasta el presente.

Se hizo conocer en esa reunión que las ventas realizadas hasta el día ascendían a 83.600 toneladas, o sea un diez por ciento, aproximadamente del total que controlan.

Este intermedio servirá para que se conozcan, antes de nuevas operaciones aunque sí con la brevedad requerida, las contestaciones de todos los hacendados que fueran invitados recientemente por mediación de la Asociación Nacional de Hacendados.

LOS FABRICANTES DE COLCHONETAS

Proposición para evitar su desventajosa situación

La Asociación de comerciantes de la Habana tiene en estudio una proposición presentada por un comerciante para evitar la desventajosa situación en que actualmente se encuentran los fabricantes de colchonetas, almohadas y colchones debida a que la llamada tela de Holanda ha sido aforada en los nuevos aranceles por la partida 114 A, partida recargada en un 30%.

Cuando estas telas se importaban con fines industriales, tenían una bonificación del 30% pero al haberse pasado su aforo a la referida partida, no solamente desapareció la protección de que venían disfrutando los industriales de este giro, sino que se les ha planteado un problema de tal magnitud que muchos de ellos se verán precisados a paralizar esta industria cubana.

COMERCIANTES E INDUSTRIALES DE ALQUIZAR ELIGIERON SU DIRECTIVA

El comercio de la localidad quedó muy bien impresionado por la corrección del inspector del Timbre que lo visitó

ALQUIZAR, 16 de abril. — DIARIO — Habana. — En el día de hoy visitó gran número de casas de comercio el Inspector señor Silvio del Valle, quien con su cortesía y corrección, consiguió infundir tranquilidad en el ánimo de los contribuyentes, conturbados aún por los amargos recuerdos de la última inspección del impuesto del 1 por ciento, que sembró el terror con la imposición de multas por falta, muchas veces imaginarias.

Funcionarios públicos como el inspector Silvio del Valle, lejos de ser temidos para el comercio, serán recibidos siempre con toda cordialidad, por qué sin dejar de ser severos y fieles cumplidores del deber, saben identificarse con las realidades, ilustrando y familiarizando al comercio de Cuba, de por sí algo indolente, con las leyes del timbre nacional.

Esta vez, la clase comercial de Alquizar, no tiene que lamentar penosas consecuencias por las inspecciones del timbre.

CUATRO ESCUADRILLAS DE AEROPLANOS

Entre doce y dos de la tarde, el vecindario de esta tranquila villa observó el cruce de cuatro escuadrillas de aviones que con dirección de Isla de Pinos a la Habana, pasaron a gran altura y mayor velocidad.

El pueblo demostró gran sorpresa y curiosidad, saliendo a la calle para contemplar las hermosas máquinas voladoras.

No faltarán conjeturas y fantasías alrededor de esta sorpresa.

NUEVA DIRECTIVA

La Unión de Comerciantes e Industriales de Alquizar, reunida en junta general, hizo la designación de los miembros de la entidad que ha deformar la Directiva para el año actual, la que quedó constituída en la siguiente forma:

Presidente: Francisco Junco; Vice primero: Ramón González Granda; Vice segundo: Justo de Arce; Tesorero: José Ramón Gómez; Secretario: José M. V. León.

Vocales efectivos: Antonio Gómez; José María Fernández; Miguel Martínez; Eloy Pérez Diviñó; Balbino Rodríguez; Félix Pang; Evelio Morales; Juan Pastor García.

Vocales suplentes: José Ortega; Arturo Cano; Fulgencio Alvarez; Rafael Luis, y Eusebio Herrero.

G. POSADA.

La Recaudación en el Acueducto

Este año produjo $132.287 más que el año anterior

Hasta el próximo pasado lunes 15, la Secretaría de Obras Públicas había recaudado, por concepto de servicio de agua, durante el año corriente la suma de $606.068.90, que comparado con lo recaudado durante igual período del año anterior que fué de $473.781.54, acusa una diferencia a favor de este año de $132.287.36.

Durante el trimestre actual ha recaudado la suma de $98,569.53, que comparado con el mismo período del año anterior, que sumó $89.638.79, acusa una diferencia a favor de $8.930.74.

En el año de 1928 se recaudaron $1.973.987.39, en contra de $1.852.886 29, en el año de 1927 existiendo, por lo tanto, una diferencia a favor de 1928 de $121.101.10.

El citado día 15 de Abril se recaudaron por concepto del primer trimestre de 1929 $13,281.60, por corriente y por atrasos $2,505.18, lo que hace un total de $15.786.78.

Por último, el total de lo recaudado hasta la repetida fecha del 14 de Septiembre de 1925, es de $6 953.596 65.

Como se vé no puede ser más floreciente el estado de la recaudación del servicio de agua.

Sociedad de Beneficencia Médica "LA MUJER"

Primera y única en Cuba, dirigida por mujeres y cuyos médicos son todos mujeres, destinada a proporcionar todos los recursos médico-quirúrgicos a la mujer y niños exclusivamente.

Cuota personal, $1.70, familiar $1.00, niños 60 cts. Pida informes en la Oficina, San Miguel 152 (bajos). Teléfono U-2439.

UN VENDEDOR ACUSO A SUS MARCHANTES

Juan Paz, vendedor ambulante y vecino de V. Muñoz núm. 66, denunció a la policía, que Mercedes González Rendon, de 26 años vecina de Oquendo núm. 36, le encargó un corte de vestido y una vez que lo tuvo en su poder se negó a abonarlo; al personarse en dicha casa con el propósito de que se lo hicieran efectivo, le salió al encuentro un individuo nombrado José de la Rosa Espino, el que armado de un palo, lo obligó a que se retirara inmediatamente de la mencionada casa.

LA MUSICA ES EL DIVINO LICOR QUE EMBRIAGA EL ALMA

LA MEJOR MUSICA DEL MUNDO

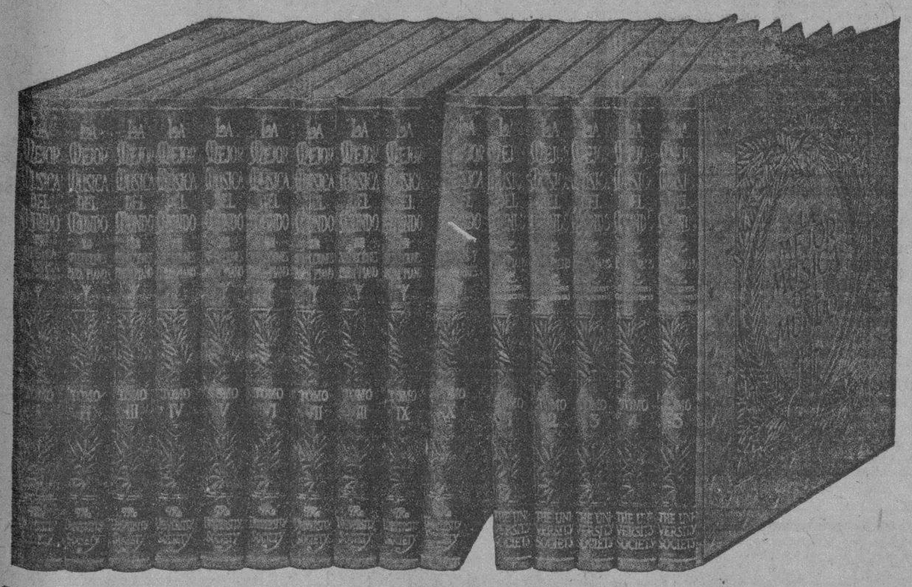

Grandioso repertorio de música excelente que no debe faltar en ningún Hogar refinado en que se rinda culto al Arte de Chopin.

Obra recomendada con entusiasmo por los Principales Conservatorios de Música de América: de gran utilidad para el Maestro, para el estudiante y para las visitas que gustan tocar buena música clásica. Adquirirla es signo de Cultura: aproveche las excepcionales facilidades de pago que estamos ofreciendo.

The University Society Inc.

EDITORES

Gerente: Carlos Zimmermann.

ZENEA (Neptuno) No. 182 Telf. U-5017

HABANA

Corte y envíe este Cupón:

The University Society, Inc.
Zenea 182, Habana

Deseo, sin compromiso alguno por mi parte, amplios informes con respecto a "La Mejor Música del Mundo".

Nombre .....

Dirección .....

Ciudad .....

Dr. Felipe Rivero y Alonso

ABOGADO Y NOTARIO

Chacón 25. - Teléfonos: M-1472 y A-8142

Letrado Consultor y Notario de la "Asociación de Detallistas de la Habana" Notario de los Centros "Asturiano", "Balear" y "Cafés".

Estudio de los Doctores:

Manuel Fco. de Cinca. Ricardo Elizalde e Hidalgo-Gato.
Angel Radillo Ganceda. Rafael de Zendegui y Carbonell

Procuradores:

Urbano T. Gómez Cádiz y Manuel Martínez Cádiz

NO DIGA GASEOSA: PIDA

Salutaris

EXTRA PURA

LA MEJOR

M.E.C.D. 2016

Gacetillas

(Viene de la pág. ocho)

UNIVERSAL

Función corrida hoy miércoles, de 1 a 1 y de 6 y cuarto a 11 de la noche, con el programa siguiente:

Sinfonía por la Orquesta; la aventura cómica en dos partes de Estudiantiles 1929 titulada Pelotas y Patadas; la película del Oeste El Demonio del Oeste; el episodio 2 de la emocionante serie por Neal Hart, titulada La Banda Escarlata y cuyo título del episodio es Cascos Galopeantes; y La Mujer Deseada, por Paulina Garon.

Precios de 1 a 6 y de 6 y cuarto a 11: 10 centavos.

Para mañana jueves: Calford en el Cine, comedia; una Revista Internacional; Los jinetes del Valle por Ken Maynar y Mujeres de Mala Fama por Irene Rich y el episodio 2 de La Banda Escarlata.

Para el viernes: Empeño Femenil, comercia; una Revista; El Trillo de la Muerte por Bob Custer; La Cautiva, por Patsy Ruth Miller y el episodio 4 de La Banda Escarlata.

Para el sábado: Tras la Victoria, comedia; La Calle Roja, por Mirna Loy; La Avalancha de Oro, por Charles Chaplin y el episodio 5 de La Banda Escarlata.

Para el domingo: El Suplicio de Pianola y El Criado Eléctrico, comedios; El Hijo del Oeste, por Tom Mix: Cupido en Bicicleta, por Sammy Cohen y El Infierno dey Amor, por Olga Techechowa.

848 A 17.

TRIANON

Hoy miércoles y en las tandas elegantes de cinco y media y nueve y cuarenta y cinco se exhibe la grandiosa producción dramática de la F. B. O., interpretada por Clve Brooks, secundado por la famosa actriz Irene Rich, titulada El Crimen Perfecto.

A las ocho y media: La Perdición de los Hombres, por Jacqueline Logan.

BELL, el maravilloso ventrílocuo, que ha obtenido ruidosos triunfos en este teatro actuará mañana en las tandas elegantes de cinco y media y nueve y cuarenta y cinco, presentando un programa completamente nuevo y además se exhibe la producción Fox, interpretada por David Rollins secundado por la sugestiva actriz Sue Carol, titulada El Circo Aéreo. El número de Bell se titula "Boby Prestidigitador".

El viernes y en las tandas elegantes de cinco y media y nueve y cuarenta y cinco se exhibe la producción Fox interpretada por Lois Moran, George O'Brien y la actriz española María Casajuana, titulada A Ciegas.

El sábado y el domingo: Las Tres Pasiones.

515. A-17

VERDUN

HOY EN VERDUN: POLICIA SIN ESPOSAS, POR J. FARREL MAC DONALD

La empresa de este concurrido y fresco coliseo, promete a su numeroso público, el mejor programa de la Habana.

La matinée empezará a la una y media, como por la noche a las siete y media, exhibiéndose las siguientes cintas:

El episodio 11 de la gran serie Tarzan el Magno por Frank Merrill; La Guardia Aérea, por Al Wilson; Amor Siniestro, por Thomas Meighan y la soberbia producción Policía Sin Esposas, por J. Farrell Mc Donald y Luisa Fazenda.

Los precios serán los invariables de 10 centavos en matinée los mayores y 5 centavos niños. Por la noche, 20 centavos la función corrida.

Mañana: Nunca es Tarde.

Viernes: Ama y Aprende.

Sábado: Los Amores de Casanova.

Domingo: La Calle del Pecado, por Emil Janninge.

539 A 17.

WILSON

Gran temporada de verano a base de función corrida de 2 p. m. a 7 p. m., y de 8 y media a 11 y media p. m., rigiendo los invariables precios de 10 centavos niños y 20 centavos mayores.

Para hoy, colosal programa especial, con la comedia, Tenga Paciencia, por Buster Browná y las producciones El Beso de Despedida, por Alma Bennett, Lionel Balmore y Carmeline Gerargthy; La Tragedia del Circo Wolfson, espectacular producción por Mary Davis.

A las 5 y cuarto: una comedia y El Beso de Despedida por Alma Benett.

Mañana: La Calle del Pecado, por Emil Jannings y Fay Wray y Tilita la del Circo, por William C. Fields y Luisa Fazenda.

Viernes 10: La Hija del Corsario Rojo, por Rina de Liguoro.

Sábado 20: Los Amores de Casanova, por Ivan Mosjoukine.

537 A 17

CUBA

HOY: TENTACION IRRESISTIBLE

El programa seleccionado para hoy, miércoles, en este concurrido cine, es de lo más atrayente y sugestivo, figurando en él como estreno la superproducción Paramount de bello y original asunto melodramático que es interpretada por Nancy Carrol y Richard Arlen, yendo precedidas de una comedia titulada: Cosas de Casper; el episodio 3 de la serie por William Fairbanks; La Sombra del Gorila, titulado La Muerte Oscilando, y la chistosa producción por George Bancroft que lleva el título de El Tren Loco.

Este programa será exhibido en ambos turnos de cinco y cuarto y ocho y cuarto.

Mañana, en tanda y noche: La Calle del Pecado por el trágico Emil Jannings.

Viernes 19: Función dedicada a las damas, con tres grandes superproducciones.

647 A 17.

LA EXCURSION CUBANA QUE IRA A SEVILLA ESTA ORGANIZADA MINUCIOSAMENTE POR ELEMENTOS CAPACITADOS Y DE RECONOCIDA RESPONSABILIDAD MORAL Y MATERIAL.

CINE

REFLEJOS DEL CORAZON

Producción First National con Richard Barthelmess, Molly O'Day y Doris Dawson

Seguimos en esta cinta las peripecias de la vida de un pastorcillo que, nacido en uno de los apartados valles del viejo Kentucky, lleva en sus venas sangre que le inspira abandonar el apacible sosiego de su redil natal, —otra cosa no puede llamarse el lugar en que vió la luz—y cuando se ve en el mundo, adopta siempre una línea de conducta diametralmente opuesta a la que seguiría gente vulgar y adocenada.

En las primeras escenas lo vemos en rústico desaliño, sin saber leer todavía, mas buscando ya en las ilustraciones de unos cuantos libros—hallazgo para él de preciadísimo tesoro—solaz y esparcimiento y soñando despierto con las grandes urbes que allí ve retratadas.

A la primera oportunidad, parte para la capital del Estado, a pesar de que le es fuerza dejar a Lizzy, su novia y a Jack, su perro. Ya en la ciudad, pretende invertir su único capital, un billete de cinco dollars, en la compra de un caballo de sangre, ofreciendo la ridícula suma en subasta pública. Afortunadamente el dueño y el que más tarde resulta ser su abuelo, contempla la venta desde un coche y el general Dean, a quien le cae en gracia su osadía, ordena que se le entregue el potro al gañán, si es lo bastante atrevido para volver a ofrecer los cinco dollars. Así sucede y, cuando al desmontarse, la cabalgadura emprende un trote largo hacia la querencia natural, la caballeriza, César la sigue y se encuentra de nuevo con su abuelo, quien le explica que el caballo debe de haber regresado al pesebre y lo invita a su casa, desde donde podrá ir a la del General, vecino suyo.

Hay un encuentro muy simpático del pastorcillo con la hija del general montada en su desaparecido caballo, que él reclama con su acostumbrada audacia, sin amilanarse por el señoril porte de Margarita y no causándole gran admiración la auririzada cabecita y su tipo de belleza, exquisitamente vaporosa.

El comandante Buford, halla cierta semejanza entre César y su hijo, desaparecido por los mismos contornos de donde procede aquél, le cobra singular cariño y piensa adoptarlo. También se inicia un íntimo afecto entre los dos jóvenes, pero la generala se opone con toda la rigidez que le dan su encopetada alcurnia y la falta de "pedigree" del muchacho.

Pasa el tiempo. Estalla la guerra entre Norte y Sur. César, rebelde como siempre, en vez de seguir la causa del anciano que tan noblemente le ha abierto su hogar y dado su nombre, en alista en las filas federales, por serle simpática la causa de los esclavos. El viejo militar indignado, pero con suprema dignidad se despide de él para siempre. Lo mismo hace Margarita, al enterarse de que su pretendiente es un odiado "yankee".

Grant le ordena que barra la cuadrilla de bandidos capitaneada por los hermanos Dixon, quienes, casualmente, merodean por los lugares que César conoce palmo a palmo. A la cabeza de un piquete de caballería regresa a la choza donde pasó su niñez y Lizzie se enloquece de alegría al verlo transfigurado y le perdona que sea federal.

Aquella misma noche los Dixon atacan la alquería y dan muerte al padre de Lizzie. Luego se conciertan para atacar al destacamento federal. Es una noche horrible. Lizzie por atajos y barrancos se lanza a avisar a su amado. Llega a tiempo y éste puede organizar la defensa. Al atacar los bandidos se les recibe como se merecen. El combate cuerpo a cuerpo entre César y Dixon, hijo, es de lo más ferozmente realista que he visto en el cine. Se revuelvan en el barro como dos fieras y por fin el bandido muere estrangulado, hundiéndose su cabeza en el agua cenagosa, con tal apariencia de realidad, que la ilusión en perfecta. Con el "Ritt" de las Walkirias en el Movietone, dando la sensación del horroroso combate, en medio de los furores de la desenfrenada tempestad complementa admirablemente el motivo musical las agitaciones de la encarnizada refriega. ¿A qué decir que en la última escena vemos a César y a Lizzie confundidos en uno de esos besos interminables?

Ya que del "Movietone" se ha hablado, me complazco en mencionar que para esta película han escogido trozos apropiadísimos y sobre todo de buena música. La Primavera de Peer Gynt, el minueto de Boccherini, la overtura del Fliegende Hollander, (el Buque Fantasma) y varios otros, completan la emoción causada por lo que se ve, al ser agradablemente impresionado el oído.

De la parte pictórica del film sólo alabanzas es posible hacer. Los cuadros pastorales tienen muy bellos efectos de claro-obscuro y el color local de Franckort, Ky., allá por 1860 está detallado con minuciosa escrupulosidad en tipos, vestuario y movimiento escénico general. La lucha en la choza y el ataque al campamento ,dechados de verismo.

Barthelmess refleja en el personaje el misticismo que consume su alma y el ansia de ideal que arde en su pecho. Molly O'Day hace una pastorcilla encantadora y en los momentos dramáticos adquiere talla de actriz de marca. Doris Dawson digna del pincel de Watteau y muy fina en la interpretacin de las situaciones decisivas. El comandante Buford interpretado notablemente. En la escena de la despedida no sé si decir que supera al mismo Barthelmess.—J. J. V.

FAUSTO

Hoy por última vez se repondrá en el Templo del Vitaphone y del Movietone el intenso drama de la First National, Reflejos del Corazón en el que luce sus cualidades como actor de primera fila los conocidos actores Richard Barthelmess y Molly O'Day, intérpretes del Chico de Charol y de La Horca, bien conocidas del público.

Acompañan a esta película, los siguientes números de Vitaphone. Liptonand Terrel más conocido con el sobrenombre de la caja de música humana por la perfección con que imita toda clase de instrumentos musicales; Renee Tumanova and Co., trío de gitanos rusos; Bailarines cantantes y músicos excéntricos. Earl Burtnett conocida orquesta de Jazz en nuevos números de su extenso repertorio.

Para mañana nos anuncian el estreno de la película El Capitán Látigo, la cual interpretan Víctor Mc Laglen, Claire Windsor y otros más.

La empresa de este teatro nos anuncia haber instalado su nuevo **sistema** ed ventilación para mayor comodidad del público.

Los precios de esta empresa son invariables.

831 A 17.

SUSCRIBASE AL "DIARIO DE LA MARINA"

Abandone Para Siempre La Máscara Enfermiza

Vejez prematura es generalmente debida a un exceso de acidos que emponzoñan el organismo y roban al cuerpo su fuerza y vitalidad.

Venza Vd. al estreñimiento, biliosidad, indigestion y jacquecas con el uso del Aperitivo-Seltzer de Tarrant y asi elimine los fermentos tóxicos que causan gota, dispepsia y vejez.

Estimule su apetito y ponga nuevo vigor en sus organos digestivos con un vaso de esta saludable bebida que neutraliza los acidos tan peligrosos en su cuerpo. Se sentira Vd. mas vigoroso, aparecera Vd. mas joven y sano gracias a la limpieza interna que lograra con ella. Compre una botella en su farmacia.

Aperitivo-Seltzer de Tarrant

CONSEJOS MEDICOS

Por el Dr. PEREZ BOUDET.

Ex-Interno del Hospital de Emergencias. Médico del Departamento Forense de la Ciudad de la Habana. Especialista de las afecciones del Aparato Digestivo. GABINETE: PRADO 33, altos. Teléfono: A-7490.

(Dirijase la correspondencia al DIARIO DE LA MARINA, Prado 103. Dirección).

UNA IGNORANTE DE ARTEMISA. (Ciudad):

Usted señora requiere un tratamiento especial a base de estracto ovárico y además un plan especial de alimentación, el que no puedo darle por este medio por ser excesivamente largo y me llevaría un espacio que no cuento. Debe conjuntamente tratarse ese estreñimiento que me dice tener por medio de un lubrificante intestinal que son los medicamentos que en la actualidad están dando los mejores resultados a razón de una cucharada al acostarse y si una es insuficiente, otra al levantarse.

ANTONIO PEÑA. (Ciudad):

Eso que ha tomado usted por una verruga, no lo es, es precisamente (por lo que usted me explica en su carta) una degeneración del tejido del párpado inferior y no le quedará otro recurso, si quiere hacerla desaparecer que someterse a una ligera operación, que ningún peligro suele tener, lo que pasará será que le quede una pequeña cicatriz lineal, que será por el lugar donde pase el bisturí. Debo advertirle que no tiene peligro de ninguna clase y que su límite como desea usted saber es precisamente el borde inferior del párpado, o lo que es lo mismo, el lugar de inseción de las pestañas, no creo que rebase ese límite. Como quiera que usted me pide mi opinión, ésta la suelo dar siempre sincera: OPERESELO. No creo que exista ningún otro tratamiento de tópicos que logren desplazarla de esa región.

SATURNINA. (Ciudad):

Creo conveniente (usted el que se someta a inyectarse uno de los sueros de estracto ovárico, así como tomar dos comprimidos de Bileyl al día antes de las dos principales comidas. Al terminar éstas le daría muy buen resultado el tomar un papelillo de la siguiente preparación: Pancreatina, Takadiastasa a. a. 0.25 ctgms. Creta, 0.50 ctgms. Sal de Vichy, 2 grms., en un poquito de agua, o bien echárselo en la boca y tomar un poco de agua detrás. Haga un ligero reposo en cama de media hora después de sus dos principales comidas, que ello le vendrá perfectamente.

J. GOMEZ. (Alquizar):

Todo depende como le dije del poco dominio que tiene usted sobre su sistema nervioso. Tiene que sobreponerse y QUERER curarse de lo contrario está demás que le dé consejo alguno. Esa sequedad en su boca depende de lo mismo, el día que usted logre sobreponerse, tenga la seguridad de que cesan todos sus males. No creo que ningún medicamento le diera resultado.

CORAZON TRISTE. (Vueltas):

Su pregunta viene tan embozada que realmente señorita no la comprendo y lo lamento, pues puede ser que le diera algun consejo para lo que me pide. Referente a la dirección de uno de los centros para perfeccionamiento de la belleza humana como me pide, de Francia, Londres o cualquier Capital extranjera, puede encontrarlo en cualquier magazine femenino que trate de este asunto. Yo lamento el no poderla complacer, pero no se de ninguno.

PERIQUEÑA APURADA. (Jovellanos):

Tiene que someter a su hija a un reconocimiento de las vías respiratorias y a un tratamiento tiro-ovárico, es de imprescindible necesidad y más en su edad, que es la peligrosa para cualquier afección de las vías respiratorias. Llévela a un médico de su confianza y haga que éste la examine detenidamente y le aplique un plan encaminado a este fin. Recuerde que esa leucorrea probablemente será de origen anémico de la gran desnutrición que padece que debe de reponerle bajo la base de Vitaminas.

MARTHA. (Ciudad):

Son distintos los tratamientos antirábicos, aunque desde luego todos a base de la vacuna por vía inyectable. Existen dos clases de ellas, una que consta de veinte y una inyección a dosis crecientes cada una de ellas y la otra de cuarenta y dos en igual forma. Yo creo que desde el momento que su esposo comprobó por el Laboratorio de que el perro tuviera rabia y se sometió acto contínuo al tratamiento indicado se debe encontrar inmune y no debe de tener miedo alguno. En contestación a su segunda pregunta creo que después de la décima inyección, puede hacer su vida normal.

GARGANTOL

TABLETAS MARAVILLOSAS EN EL TRATAMIENTO DE LAS AFECCIONES DE LA GARGANTA.

FARINGITIS, LARINGITIS AMIGDALITIS, RONQUERA ESTADOS CATARRALES etc. etc.

ALIVIO INMEDIATO.

DE UTILIDAD PARA PROFESORES, ARTISTAS, ORADORES, A FIN DE CONSERVAR LA VOZ CLARA.

DISUELVASE EN LA BOCA UNA TABLETA CADA TRES HORAS.

Laboratorios del DR. A. C. BOSQUE Teja 36

Gacetillas

CAMPOAMOR

Hoy: LOS AMORES DE CASANOVA y "Ojos que Besan" por el TRIO SIBONEY

Hoy se exhibe por útlima vez en Campoamor, la lujosísima producción Los mores de Casanova, en la que tanto se luce Ivan Mosjoukine y Rina de Liguoro, dos de los más grandes artistas europeo. En los turnos de dos de la tarde y ocho de la noche, se repite también SU HORA, la admirable película de John Gilbert y Aileen Pringle.

En las tandas elegantes: el Trío Siboney, que entre otras canciones estrenará "Ojos que Besan", la composición de Caignet, el afortunado autor de "Te Odio".

Mañana se estrena la película Fox, "El Verdadero Cielo", de George O' Brien y Lois Moran.

El viernes: con la despedida del Trío Siboney, se estrena El Desertor la gran película de Richard Barthelmess.

El sábado: El Pecado Redentor, por Dolores Costello y Conrad Nagel, y debut de Luis de Ibarguen, tenor de excepcionales facultades, de voz bellísima y amplia.

En la entrante semana: Las Tres Pasiones de Alice Terry; El Carrousel de la Muerte; Alma Guajira, producción cubana; Cara de Angel, con Norma Snearer y John MacBrown; SIBERIA, de la Fox; y el debut de Helen Seegers, notable soprano californiana, que viene directamente desde New York para actuar en Campoamor. Miss Seegers, de quien se nos hacen grandes elogios canta en italiano, inglés y castellano.

Muy pronto SCARAMOUCHE, una de las películas Metro, que más éxito alcanzó en su estreno.

648. A-17

INGLATERRA

Gran temporada de verano a base de función corrida de 1 y media p. m., a 11 y media p. m., rigiendo los invariables precios de 10 centavos niños y 20 centavos mayores.

Para hoy, regio programa extraordinario, con la comedia El Crio Extraviado, por Snokumns; y las producciones La Calle del Pecado por Emil Jannings y Fay Wray y El Teatro Siniestro, por Laura La Plante y Montagu Love.

Mañana: Sangre Deportiva, por Richard Dix y Jean Arthur; y La Mujer Disputada, por Norma Talmadge y Gilbert Roland.

Viernes 10: Tentación Irresistible, por Nancy Carrol y Richard Arland.

Sábado 20: Los Amores de Casanova, por Ivan Mosjoukine y Rina de Liguoro.

Martes 23: La Reporter Relámpago, por Bebe Daniels.

538 A 17.

NEPTUNO

Hoy: EL MUNDO Y SUS MUJERES El sábado: PULIDO

Hoy se exhibe en Neptuno, en la matinée continua de dos y media de la tarde a siete de la noche, las producciones El Mundo y Sus Mujeres, por Virginia Lee Corbin; y La Fortuna es del Audaz, por Richard Dix; una revista y una comedia; el precio de la luneta es de 20 centavos entrando antes de las cuatro y 30 centavos después de esa hora.

Por la noche en primera tanda se exhibe La Fortuna es del Audaz, por Richard Dix. Luneta, 20 cts.

En la tanda elegante de las nueve y media se estrena El Mundo y sus Mujeres, por Virginia Lee Corbin. Luneta 30 centavos. El público de la tanda de las nueve y media puede entrar desde las ocho.

554. A-17.

LARA

Muy atractivo resulta el programa que para hoy se anuncia en este concurrido cine de Prado y Virtudes.

En los turnos de una y media, cuatro y media y nueve y media, irá a la pantalla una Revista de asuntos mundiales; la divertida comedia titulada Lección de Valor, por Joe Rock y la interesante producción titulada DEGENERACION, por Olga Baclanova.

En los turnos de 3 5 8 y diez y media irá a la pantalla la bonita obra titulada Nunca es Tarde, por Francis X. Bushman.

El precio de la función corrida es de 20 centavos la luneta.

Mañana: La Octava Maravilla.

Viernes 19: El Verdadero Cielo, por George O'Brien.

Sábado 20: "Ensueños".

542. A-17

OLIMPIC

Para las tandas de cinco y media y nueve y cuarenta y cinco se anuncia en los carteles la notable cinta de Virginia Lee Corbin, titulada El Mundo y sus Mujeres.

En la tanda de ocho y media: Aileen Pringle y Lew Cody en El Solterón; y el episodio 9 de El Jinete Fantástico. Este episodio se exhibe también en la tanda de cinco y media

Mañana: la película rusa Bajo el Látigo Imperial.

Para el sábado 20 y domingo 21 nos ofrece Olimpic la colosal producción Paramount, interpretada por Gary Cooper, intitulada La Legión de los Condenados, con todos sus efectos y ruidos.

Más adelante: El Pecado Redentor un nuevo éxito de Dolores Costello.

731. A-17.

VIVES (VEDADO)

BENEFICIO DE RAUL ARGOS

Hoy a las 8 y media: El Precio del Amor, por Jane Novack y el episodio 3 de la gran serie Los Buitres del Mar. A las 9 y media, Beneficio del notable bailarín cubano Raúl de Argos. Entre los muchos números que presenta se destaca el de La Taberna Roja, squech dramático apache de la revista Las Sensaciones de Julia, de la Compañía de Regino.

Durante la noche, tocará el famoso Jazz Band del Cabaret Montmartre. También tomarán parte Modestin Morales y Mlle. Estrabeau, el tenor Vicente Morín, el **provincianito** creador de Tangos.

538 A 17.

TEATRO NACIONAL

Hoy, Miércoles. Estreno en Cuba

"El Carrousell de la Muerte"

Drama cinematográfico interesantísimo, que gira alrededor del amor de dos mujeres por un mismo hombre y de una pasión que los convencionalismos sociales hace imposible.

Maravillosas y suntuosas escenas del Carnaval de Niza.

Imponentes escenas en un circo ecuestre.

El Salto de la Muerte en Automóvil, Sobre Doce Leones

Figuran en esta película las célebres acróbatas europeas Hermanas SPADONI

Dos horas de gran espectáculo. — Belleza, lujo y elegancia. ORIGINALIDAD y MAXIMA EMOCION.

Protagonista: CLAIRE ROMMER. Programación: SELECT PICTURES

En combinación con esta película se presentará además EL GRAN ESPECTACULO de REVISTAS y VARIEDADES

PROGRAMA NUEVO

EXCELENTES ATRACCIONES GRAN CUERPO DE BAILE

JAZZ BAND Y ORQUESTA

POSITIVAMENTE EL MEJOR ESPECTACULO EN EL MEJOR TEATRO ABIERTO DESDE LA 1 DE LA TARDE A LAS DOCE DE LA NOCHE

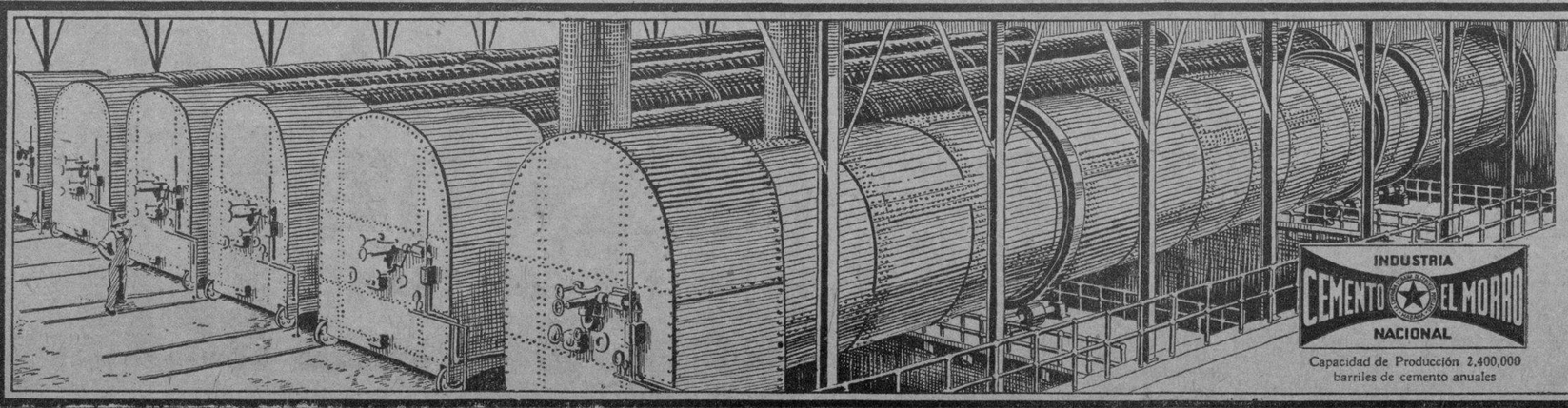

La tercera fase en la fabricación del "CEMENTO EL MORRO" consiste en calcinar la fina mezcla pulverizada de piedra caliza, arcilla y agua en seis grandes hornos giratorios, interiormente guarnecidos de ladrillos refractarios. Estos ladrillos se fabrican a base de un elevado tanto por ciento de aluminio, expresamente para este tipo de hornos. Los hornos miden 175 pies de largo y al girar lentamente van conduciendo la mezcla hacia un gran soplete de petróleo que produce una temperatura de 2,800 grados F., cuatro veces más intensa que la de los volcanes activos. En este proceso se determinan las reacciones químicas entre los varios ingredientes que forman el "clinker", o cemento granulado. El "clinker" sale de los hornos en estado de fusión incipiente y una vez que se enfría lentamente es conducido a tanques de depósito construídos de hormigón. Tal es la tercera fase de la científica y cuidadosa preparación del

"Cemento El Morro"

M.E.C.D. 2016

EL PERU ES UN PAIS QUE SE BASTA A SI PROPIO, RESPECTO AL AZUCAR

Son inmensas las extensiones de terreno de cultivo para la caña, tierras que son propiedad de las firmas azucareras

LAS SIEMBRAS DE CAÑA HECHAS CIENTIFICAMENTE

Actualmente se estudia por el Gobierno peruano la repartición más equitativa de las aguas para riego

Datos muy interesantes nos llegan del Perú, suscritos por nuestro Cónsul en la ciudad de Lima, señor Luis Duany.

Hemos desglosado lo más enjundioso del citado trabajo con el objeto de dar una idea de la materia a aquellas personas a quienes interese.

Perú es una de las Repúblicas de la América del Sur que no sólo se basta a sí misma en lo que se refiere al consumo general de su territorio, sino que su superproducción la vende a plausibles precios a las naciones colindantes; así vemos como durante el preseste año existen, en plena actividad fabril más de treinta ingenios, algunos de éstos de gran capacidad y montados atendiendo el último tipo de mecánica para fábricas de azúcar.

SUPERFICIE SEMBRADA

La extensión bajo cultivo alcanza la cifra de 56,198 hectáreas. Excluyendo a los valles de Lima, Huara y Sayan, en los que parece existir una marcada tendencia a la sustitución del cultivo de la caña por el de algodón y frutos menores, los otros vales productores mantienen sus cultivos y tienden a intensificarlos, de tal manera, que dentro de esta restricción en unos valles e incremento en otros, el área cultivada deba mantenerse dentro de los límites anotados. de esa área total de 56,198 hectáreas, se ha cortado 32,064 hectáreas o sea el 57-06%.

RENDIMIENTO DE CAÑA POR HECTAREA

El promedio de caña por hectárea ha sido de noventa y tres toneladas métricas, o sea 93,000 kilos por hectárea. En la mayoría de los sitios de producción se ha notado una baja en la misma, la que se atribuye a la falta de agua en los momentos que más se precisaba para el mejor desarrollo de la planta.

El rendimiento de azúcar por hectárea ha sido de once toneladas, rendimiento que fué superior al del año pasado.

La cantidad de caña ha ascendido a 2.986,812 toneladas métricas y en el año anterior se molieron 552,384 toneladas más.

EXPORTACION DE AZUCAR

El total de azúcar producido ha sido de 362,441 toneladas métricas. Ha habido una diferencia a favor del año anterior de 13,623 toneladas. Esta diferencia fué debida, no a la restricción que en el Perú no se ha tomado en cuenta, sino como una consecuencia de la falta de agua en los momentos que más necesitaban los plantíos de la misma.

SE DESCONOCE EL SISTEMA DE COLONIA

En el Perú las negociaciones azucareras muelen, en el 98 por ciento de los casos la producción de sus propiedades, desconociéndose, por tanto, el sistema de "colonias" empleadas por nosotros en Cuba. La capacidad de las fábricas está en relación con el área cultivable, de tal manera que puede afirmarse que la población global del Perú está limitada por el momento, sin que por ahora haya tendencia alguna a la instalación de nuevos Centrales, pues las irrigaciones que en la actualidad se llevan a vías de hecho por el gobierno de Lima, son con el fin de subdividir la propiedad y dedicarla a cultivos menores y a arboricultura floral.

LA SIEMBRA DE CAÑA EN FORMA CIENTIFICA

En cuanto a la siembra de caña, se hace en forma científica, en razón de la pobreza de sus tierras y el elemento agua, tan esencial en la agricultura. En esa república se fertilizan las tierras mediante el empleo del "Guano de las Islas", abono natural producido en las islas del litoral, donde viven y se reproducen enormes aves marinas. Este abono tiene una ley de 12 a 14 por ciento de nitrógeno orgánico. Este abonamiento se sujeta a reglas fijas para el cultivo y sus resultados son de positivo valer.

En cuanto al agua, bien es sabido que en la costa del Perú no llueve y que es la irrigación la que sustituye esta ayuda natural, empleándose el agua de los ríos para evitar el privilegio de algunas haciendas que tienen mejores derechos que otras, a consecuncia de un código, aun vigente, que repartía las aguas en épocas coloniales, tiempos en que la agricultura era mucho más reducida que en la actualidad.

Este problema de vital importancia para la agricultura peruana, será trascendental y tropezará con muchas dificultades, pero es necesario hacer una nueva reglamentación y sobre este punto ya se ha hecho algo. Puede ser que cuando este problema sea una realidad, se intensifique en algo la producción, pero no en forma tal, que el exceso sobre la cifra actual, pueda afectar en nada al mercado mundial.

La crisis azucarera mundial no ha lesionado aún a los hacendados peruanos pues si bien es cierto que las utilidades han disminuído enormemente todavía existe un saldo a favor de los industriales peruanos, tiene su fundamento en el cultivo intensivo, métodos culturales, abonamientos, y sobre todo, en la tendencia a reformar las instalaciones con el fin de llegar al máximum de extracción con el mínimum de costo.

La totalidad de las negociaciones azucareras del Perú están dirigidas por ingenieros agrónomos, agregados de la Escuela de Agricultura Nacional, tanto en el campo como en las fábricas y no existe ninguna legislación que regule dicha industria.

HABANERAS

Viene de la página NUEVE

CHATEAU MADRID

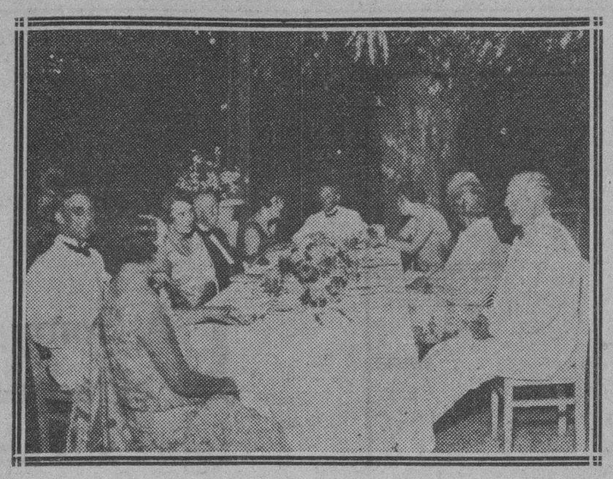

EN NOCHE DE MODA

Un **party** elegante.
Bajo las frondas.
Lo reunía en Chateau Madrid, con su gentil esposa, Mr. Caldwell, entusiasta presidente del Club Naútico Varadero; que forma en el número de los íntimos del General Gerardo Machado.
Figuraba **parmi les invités** el Embajador de los Estados Unidos.
Mr. y Mrs. H. Burton
Mr. y Mrs. Simpson.
Y completando el **party**, con las señoritas Morris y Simpson, el señor L. F. Estrada.
Una preciosa **corbeille**, confección de la renombrada **Casa Trias**, descollaba en el centro de la mesa.
Día de moda hoy.
Miércoles de Chateau Madrid.

UNA FIESTA DEL GRAN MUNDO

May Medina de Govin.
Dama de alta distición.
Con un **five o clock thea** en su elegante residencia de Malecón 339 se despidió ayer de sus selectas amistades de nuestra sociedad por tener que embarcar para los Estados Unidos.
Haré mención preferente entre la concurrencia de la Primera Dama de la República.
Marquesa de S. Miguel de Aguayo.
Condesa de Revilla de Camargo.
Marquesa Du-Quesme.
María de Cárdenas de Zaldo, Dulce María Junco de Fonts y María Galarraga de Sánchez.
Rosa Rafecas de Conill, Caridad Lamar de Zaldo yMaría Luisa Govin de Tarafa.
Lily Hidalgo de Conill.
Estela Broch de Torriente.
Rosa Castro de Zaldo, Manuela Zaldo de Lavandeyra y Blanca Tejada de Murias.
Lily Morales de Coroalles, Mirta Martínez Ibor de del Monte, Panchita Pérez Vento de Castro, Consuelo Mármol de Cubas, Ernestina Varona de Mora y Renée G. de García Kohly.
Regina Truffin, interesante esposa del doctor Vázquez Bello, Presidente del Senado.
Una dama de alta respetabilidad, Elisa Marcaida, viuda de Cabrer.
Nena Gamba de Zaldo.
Ana María Menocal.
María Luisa Torriente de Sandoval, Carmelina Guzmán de Alfonso y Seida Cabrera de la Torre.
Pilarcita Ponde de Valiente, Alicia Párraga de Mendoza y Titita Muñoz de Gómez Molina.
Elvira Primelles de la Guardia, Lala Lainé de Salazar, Irabel Lavandeyra de López, Cusa Portela de Villalba, Juanita Cano de Fonts, Estela Párraga de Martínez.
Y completando bellamente el grupo de señoras la gentilísima Angela Elvira Machado de Obregón.
Señoritas:
La linda Vivien Conill.
Mercedes Madrazo, Josefina de Cárdenas y Luisita Rubiales.
Graziella y Rosita Párraga, Heliana y Lolita Varona, Rosa y Elvira Morales y Sylvia y Leonor Castro.
Encantad ra!
Julieta de Cárdenas.
Conchita Pagés, Dulce María Roberts y Emma Finlay.
Adriana Lancís.
Gentil y graciosa.
La fiesta se desarrolló en el hermoso patio de la casa, un poético patio andaluz que por obra del favorito jardin **El Clavel** quedó convertido en un bosque de palmas y flores, de un efecto bellísimo.
Cubrían las celosías lindas jardineras de mimbre cuajadas de dalias y gladiolos rosados y del techo pendían preciosos cestos con las mismas flores.
El buffet —exquisito y espléndido buffet— fué servido en dos mesas cubiertas con ricos manteles de encaja y adornadas con las más bellas flores.
En una de las mesas se veía un espejo rodeado de aleífes y **sweet peas** amarillos y en la otra una jardinera con margaritas del Japón y la nueva y bellísima dalia tipo crisantemo que con el nombre de **Nenita Grau** acaba de lanzar el gran jardin de Marianao.
Una dalia lindísima.
Que se estrenaba ayer.
Sus hermosos pétalos son en su interior de un color blanco crema y en el exterior rosado brillante.
A la señora de Govin secundó en hacer los honores de la casa su hijo, el señor Rafael R. Govin, Presidente de la Empresa de **El Mundo**, joven tan culto como distinguido.
Espléndida la fiesta.
De toda la tarde.

GUSTAVO REYES GAVILAN

Sensible pérdida.
Ocurrida ayer.
Ha sido la muerte del señor Gustavo Reyes Gavilán, persona excelente muy relacionada, de antiguo, en nuestros círculos ajedrecistas.
Un viejo mal para el que eran ya ineficaces los auxilios de la ciencia, lo ha llevado al sepulcro.
Lo lloran amantes familiares.
Reciban mi pésame.

Enrique FONTANILLS

VERSAILLES NEPTUNO y CAMPANARIO
Apartado 223. Habana
J. LOPEZ y Ca., S. en C.

Alta elegancia. Color arena con vivos oro, tacón alto y mediano,
$7.50
30 cts. más Al interior,

El rendimiento del motor depende del aceite que en él se use

El "Standard" Motor Oil proporcionará a Ud. el mayor de los placeres del automovilismo—la ausencia de descomposturas del motor. Un rendimiento continuo con perfección mecánica.

El "Standard" Motor Oil le ahorra a Ud. toda molestia. La Fricción no entrará en el motor. El "Standard" Motor Oil se extiende en una recia capa protectora sobre todas las piezas movibles sin permitir que las superficies metálicas rocen entre sí. Los gastos de reparación se reducirán como por encanto.

El "Standard" Motor Oil saldrá airoso de cualquier prueba, a pesar del calor excesivo o cualesquiera otras circunstancias adversas. Continuará prestando su inigualable servicio mucho después de que un aceite inferior se hubiera adelgazado.

Rellene Ud. el cárter cada 1000 Kms. con "Standard" Motor Oil y goce de las delicias de un automovilismo suave y placentero.

"Guíese por esta marca"
STANDARD
MARCA REGISTRADA

Standard Oil Company of Cuba
"STANDARD" MOTOR OIL

6375

TOPICOS DENTALES

A CARGO DEL
DOCTOR MAX D'OU

(Dirigir la correspondencia a San José núm. 31 o al DIARIO DE LA MARINA)

DR. ANTONIO CUESTA (Pinar del Río). — El tren excursionista que irá a Camagüey, saldrá de la Estación Terminal a las cinco de la mañana del día 10 de mayo. Los dentistas federados (esta condición es imprescindible para ir) de su provincia y los de la Habana se reunirán en dicha estación y a la hora marcada para iniciar el viaje.

Los familiares de los estomatólogos federados que quieran ir, pagarán tres pesos de inscripción y los veinte pesos que se han fijado como cuota para sufragar los gastos de alojamiento, alimentación y transporte.

Cada profesional debe luchar porque sus compañeros se federen y contribuyan al buen éxito de esta Convención Dental que será el triunfo de todos y este una esperanza de que, por nuestro esfuerzo, mejoremos nuestro estado actual.

NEGLIGENCIA Y MALA SUERTE. — En los Estados Unidos se celebró hace unos meses una competencia entre varios corredores y el premio sería para aquel que recorriera a pie y en el menor tiempo la distancia que separa a Los Angeles de la ciudad de New York.

Durante un período de setenta días llevó la mejor parte el señor Peter Gavuzzi; pero al estar cruzando el estado de Ohio tuvo la necesidad de retirarse de la carrera ¿Cuál el motivo? El señor Gavuzzi estaba bajo la acción deprimente de un violento dolor de muelas provocado por un abceso en evolución.

Si se hubiera preocupado a tiempo de las pequeñas caries que trajo como secuela la infección radicular, con solo una cantidad xigua de dinero, no hubiera perdido el premio de diez mil pesos que se disputa.

MORAL: no se descuide y atienda a tiempo la boca.

ADELAIDA, (Batabanó). — La pasta de dientes francesa que usted me consulta es muy buena. Ella contiene varios desinfectantes efectivos y entre ellos una proporción adecuada de neo-salvarsán que evita la formación de procesos purulentos y los combate si ellos existen.

Sígala usando y acostúmbrese a darse masajes en las encías para que éstas adquieran dureza.

Habana 16-4-929.

ROPA DE CAMA REINA

La ropa de cama "Reina" se confecciona en nuestros talleres con un warandol especial, por tanto la garantizamos completamente.

SABANAS
Tamaño para una persona: a.. 85 cts.
Medio camera: a ..... $ 1.10
Camera: a ..... $ 1.25

CUADRANTES De 70 x 70, a:..... 60 cts.

FUNDAS
De 45 x 90: a ..... 30 cts.
De 45 x 125: a ..... 45 cts.
De 45 x 150: a ..... 55 cts.
Todas estas piezas con fino dobladillo de ojo.

JUEGOS DE CAMA, FINOS, DE CUATRO PIEZAS
En warandol de calidad, bordados a mano, de $ 6 50 a $12.75
De unión, bordados a mano, a ..... $10.50 y $13.50
De puro lino, bordados modernos y a mano, a $22.00
De warandol de unión, en colores apropiados, bordados, a ..... $13.75 y $15.00

SOBRECAMAS DE TUL
Tamaño para una persona, de tul y malla, con aplicaciones bordadas, a
$2.40, $3.65 y $ 4.90

IMPORTANTE
El Dpto. de Ropa de Cama está situado en la nave del fondo de la planta baja.

LA CASA GRANDE
SAN RAFAEL Y GALIANO
ESTUDIO VALDES
ESCOBAR 70 A-4061

M.E.C.D. 2016

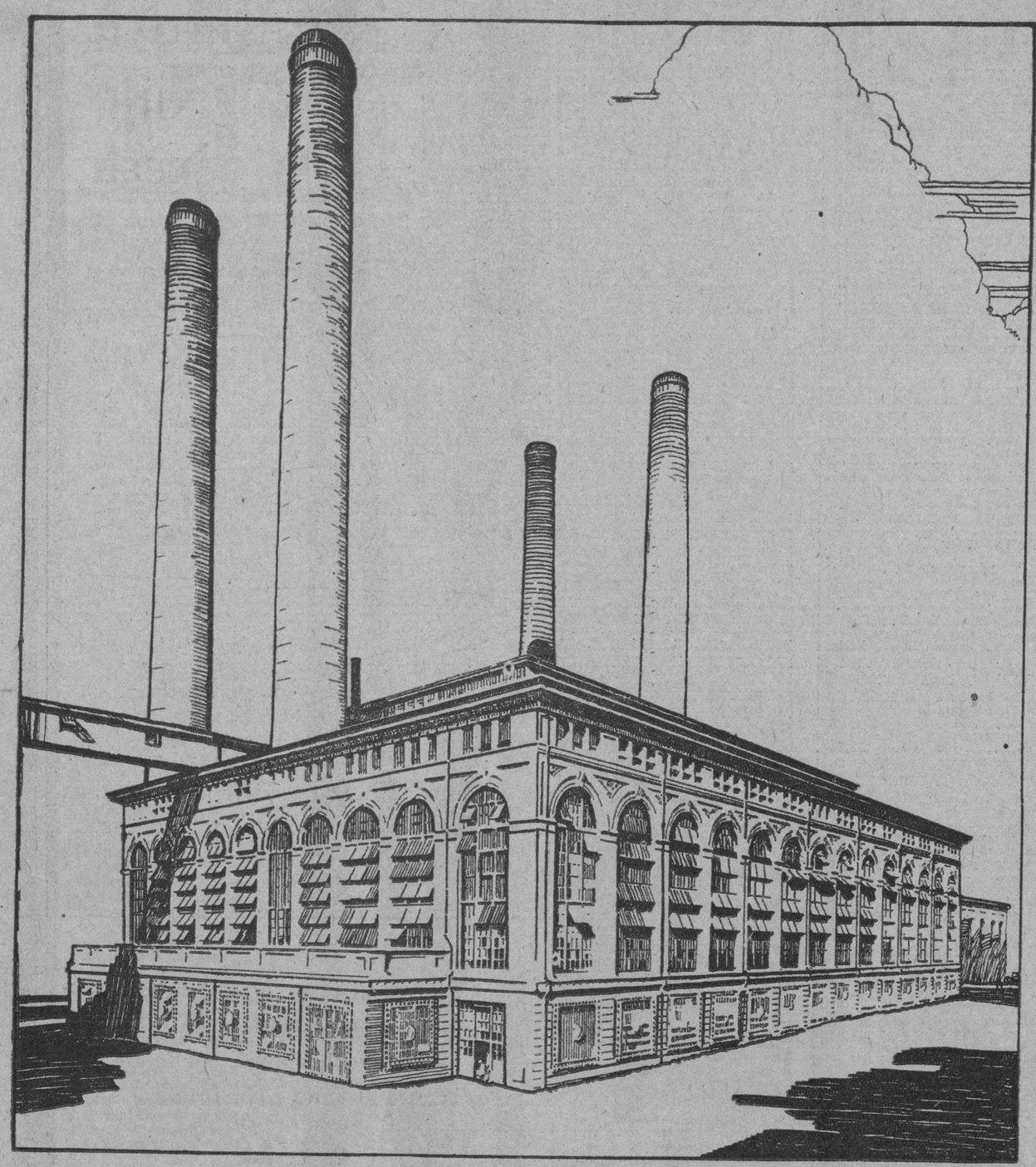

Planta Consolidada de la Compañía en la Habana

LA Compañía Cubana de Electricidad estima que los dividendos sobre sus acciones preferidas deben pagarse a los consumidores de sus servicios y al público cubano en general, es decir, aquellos que sostienen una empresa deben ser los beneficiados y por esta razón, invita a sus consumidores a que se asocien con ella por medio de sus Acciones Preferidas.

A continuación encontrará usted detalles completos acerca de las acciones e informes sobre la Compañía.

CIA. CUBANA DE ELECTRICIDAD

LA Compañía Cubana de Electricidad suministra energía y luz eléctrica a la mayor parte de las ciudades y pueblos de la República de Cuba. Las importantes empresas de servicio público de su propiedad, y administradas por ella, incluyen las compañías que anteriormente funcionaban bajo la dirección de la Compañía Cubana de Electricidad, Inc., (entre éstas figuran la Compañía Cubana de Electricidad, S. A.; la Compañía Eléctrica de Alumbrado y Tracción de Santiago, la Compañía de Electricidad de Cárdenas, S. A.; la Compañía Eléctrica de Cienfuegos, S. A.; y la Guantánamo Electric Co.); las propiedades eléctricas pertenecientes anteriormente a la Havana Central Railroad Company, las propiedades de gas y electricidad que eran antiguamente de la Havana Electric Railway, Light and Power Company, así como las propiedades de electricidad y hielo que pertenecían a la Cuba Hydro-Electric Company, y ciertas otras propiedades en la República de Cuba.

Como consecuencia de mejoras recientemente hechas, la planta eléctrica de la Habana ha quedado equipada para producir 75.000 K.W. Esta capacidad es ampliamente suficiente para satisfacer las demandas actuales de corriente eléctrica en toda la Provincia de la Habana, y además complementar el extenso sistema eléctrico que suministra corriente a gran parte de las provincias de Matanzas, Santa Clara y Camagüey, al este, y Pinar del Río, al oeste. Entre otras importantes plantas eléctricas están la de Rincón de Melones, también en la Habana, y las de Cárdenas, Cienfuegos, Ciego de Avila, Camagüey, Santiago y Guaso.

La Empresa da servicio prácticamente a todas las ciudades más importantes de la República de Cuba, entre las que se encuentran la Habana, Santiago de Cuba, Camagüey, Matanzas, Cienfuegos, Marianao, Cárdenas, Caibarién, Sancti-Spíritus, Santa Clara, Manzanillo, Ciego de Avila, Sagua la Grande, Placetas, Morón, Guantánamo, Güines y San Antonio de los Baños.

La Compañía suministra toda la energía y luz eléctrica que se consume en más de 165 poblaciones de la República. A una de éstas también suministra gas, a cuatro, agua, y a otras ocho, hielo.

Entre estas poblaciones, se encuentran siete de los nueve puertos principales (en cuanto a tonelaje), situados en regiones de creciente actividad industrial que abarcan gran parte de las seis provincias de la República. Se calcula que en las zonas donde la Compañía presta sus servicios, hay aproximadamente 1,457.000 habitantes.

La Cía. Cubana de Electricidad suministra estas necesidades de la vida diaria.

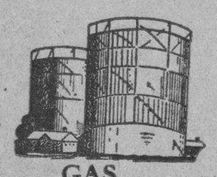

GAS

LUZ

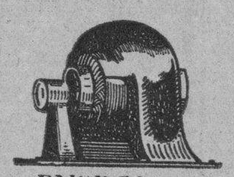

ENERGIA ELECTRICA

Haga usted que sus ahorros ganen más dinero invirtiéndolos en nuestras

ACCIONES PREFERIDAS

CADA ACCION RINDE MAS DEL 6%

LAS ACCIONES ESTAN A LA VENTA EN LA 5 SIGUIENTES OFICINAS DE LA COMPAÑIA:

HABANA: Máximo Gómez (antes Monte) No. 1.
Avenida de Italia esq. a Zenea (antes Galiano y Neptuno).

INTERIOR DE LA REPUBLICA

Artemisa	Colón	Jatibonico	Placetas
Bayamo	Cruces	Jovellanos	Ranchuelo
Bejucal	El Caney	La Maya	Rodas
Cabaiguán	Encrucijada	Manzanillo	Sagua la Grande
Caibarién	Florida	Marianao	San Antonio de los Baños
Calimete	Guanabacoa	Matanzas	Sancti Spíritus
Camagüey	Guanajay	Morón	San Luis (Oriente)
Camajuaní	Guantánamo	Nueva Paz	Santa Clara
Cárdenas	Guayos	Nuevitas	Santiago de Cuba
Ciego de Avila	Güines	Palma Soriano	Santo Domingo
Cienfuegos	Jagüey Grande	Palmira	

Si no le es conveniente comprar sus acciones en una de las oficinas arriba mencionadas puede usted hacer su solicitud en cualquier otra oficina, o por mediación de cualquier empleado de la Compañía. El pago de las acciones solamente debe hacerse en una de las oficinas arriba mencionadas. Al hacer su solicitud en cualquier otra oficina, o a cualquier empleado de la Compañía, no haga pago alguno hasta que usted reciba aviso oficial de la Compañía, o un cobrador pase a cobrarle, con un recibo debidamente firmado.

CORTE Y ENVIE POR CORREO ESTE CUPON A:

COMPAÑIA CUBANA DE ELECTRICIDAD

DEPARTAMENTO DE ACCIONES PREFERIDAS APARTADO 1715. HABANA.

(Marque con una (X) el cuadro que exprese lo que usted desee.)

AL CONTADO. ☐ Deseo adquirir al contado..... Acciones Preferidas Acumulativas, a razón de $97.00 oro por acción más dividendos devengados. ☐ A PLAZOS. Deseo adquirir a plazos..... Acciones Preferidas Acumulativas, a razón de $97.00 oro por acción, más dividendos devengados, pagaderas a razón de $10.00 oro al contado y $10.00 oro mensuales hasta cubrir su importe de $97.00 oro, más dividendos devengados. ☐ Sírvanse enviarme un folleto ilustrado que contenga más informes acerca de las Acciones Preferidas Acumulativas, así como datos adicionales sobre esa Compañía. FORMA DE PAGO. ☐ En mi domicilio. ☐ En las Oficinas de la Compañía. ☐ Con cheque por correo.

NOMBRE.....

CALLE Y No.....

CIUDAD..... FECHA .....

M.E.C.D. 2016

Gran Número de Millones de Pesos son Invertidos por Cuba en sus Compras a los Paises de América

MAIZ, CHICHAROS, GARBANZOS, CAFE, CARNES, ETC., ETC., ARTICULOS QUE SE ADQUIEREN EN ESOS PAISES PUEDEN FACILMENTE PRODUCIRSE EN CUBA

SOLO LA REPUBLICA ARGENTINA NOS COMPRA MAS QUE NOSOTROS A ELLA

DATOS INTERESANTISIMOS CONTENIDOS EN UN DOCUMENTADO TRABAJO DE LA COMISION DE ESTADISTICA, QUE PRONTO SERA DADO A LA PUBLICIDAD

Uno de los trabajos más interesantes de cuantos de buen tiempo a esta fecha ha realizado la Comisión Nacional de Estadística y Reformas Económicas, es el que saldrá de sus prensas de un momento a otro. Ayer hablamos a este respecto con su inteligente presidente el señor Domingo Espino, el trabajador infatigable y experto que ha logrado la organización de la estadística en Cuba, hasta mostrarla como uno de los Departamentos más eficientes y útiles del Estado y que en estos instantes en que se mide la resistencia de nuestra economía es de creciente y constante interés público. Lo demuestra el hecho de que las Cámaras de Comercio extranjeras entre nosotros y nuestra representación consular exterior y el cuerpo diplomático de los países amigos, abruman a aquel organismo con las consultas que a diario formulan.

El señor Espino dándose cuenta de esas necesidades ha formulado por primera vez, los cuadros estadísticos de lo que Cuba le compra a las Repúblicas del Centro y Sur de América y nuestro comercio con las Antillas. Generalmente hasta ahora no hemos considerado en conjunto más que nuestro comercio con los Estados Unidos y el Canadá, que desde luego es muy notable, pero corrientemente se ha tenido una culpable ignorancia de las cantidades de millones que Cuba envía anualmente a los países del Sur y del Centro de nuestro Continente en la adquisición de materias primas y artículos que Cuba fácilmente produce, en muchos casos de modo casi silvestre, sin cuidado alguno y la cantidad insignificante que en cambio vendemos de nuestras producciones a los mismos pueblos. Agrupados por países y por artículos mercándose en cada caso el porcentaje que representa en nuestra exportación e importación, ese trabajo es uno de los llamados al mayor éxito y utilidad.

NUESTRO COMERCIO CON MEXICO

En nuestro comercio con México nos dijo el señor Espino, es la República a quien más hemos comprado después de los Estados Unidos de América, en el período de los últimos cuatro años y medio. En ese tiempo hemos comprado a México por valor de $29,800.879, que representa el 39.38 por ciento de nuestras compras a todas esas repúblicas. México nos ha comprado en el mismo período solamente por valor de $169,751, o sea el 0.84 por ciento de nuestras exportaciones. Es decir que tenemos una diferencia en contra nuestra, de $29,631,128. Como observación curiosa puede afirmarse que, aparte del petróleo que constituye una materia prima hasta el momento insustituible, los demás artículos comprados a México han sido cebollas, chícharos, garbanzos y frijoles, es decir: artículos que se producen en Cuba y que sería fácil intensificar su cultivo, hasta cubrir esa demanda propia, reteniendo en nuestra economía los $6,998.422 que han importado esos cuatro artículos.

UNA DESPROPORCION ENORME CON EL URUGUAY

En el comercio cubano con el Uruguay, la República oriental del Sur de América, hay análoga desproporción. Cuba le ha hecho compras por valor de $20.559,506 durante ese mismo tiempo, que equivale al 27.17 por ciento de nuestra importación y solamente hemos obtenido que nos compre por valor de $3.466,483 o sea el 17.10 por ciento de nuestra exportación, con una diferencia en nuestra contra de $17,093.623. El producto que más le hemos comprado al Uruguay ha sido el tasajo, que en 1924 ascendió a la suma de pesos 5,305,801 y que ha descendido pues en 1927 solamente alcanzó la suma de $3,866,978.

LA ARGENTINA ES EL PAIS LATINO DE AMERICA QUE MAS NOS COMPRA

Nuestro comercio con la Argentina, continuó afirmándonos el señor Espino, es de otra índole, puesto que es el país latino de la América que más nos compra. Durante ese período de cuatro años y medio, la Argentina nos compró por valor de $11,308.443, que representa el 55.78 por ciento de nuestras exportaciones y le hemos vendido en igual período de tiempo por valor de pesos 4,406,573 o sea el 5.82 por ciento de nuestras importaciones. Los productos que más hemos adquirido de la Argentina son tasajo y maíz. Los que ellas más nos ha comprado son tabaco en rama y torcido.

NUESTRO COMERCIO CON EL BRASIL

En nuestro comercio con el Brasil hay la misma desproporción, aunque las cantidades son menores en su volumen. Brasil nos ha comprado solamente por valor de $173,525 y nosotros le compramos por valor de $3,276.376, con una diferencia en contra de $3,102,851.

LAS COMPRAS QUE HEMOS HECHO A VENEZUELA

A Venezuela le hemos comprado en ese período de cuatro años y medio, por valor de $2,221,986 y ellos nos han comprado por valor de pesos 49,929. La diferencia en nuestra contra ha sido de $2,172.057. Los productos que hemos comprado a Venezuela han sido café y cacao y ganado vacuno, fácilmente fomentables en Cuba. Le hemos vendido tabaco torcido, cigarros, perfumería y algunos productos farmacéuticos.

SANTO DOMINGO NOS VENDE CAFE Y FRIJOLES

La República de Santo Domingo del grupo antillano, nos vendió durante ese tiempo $3.191,987, contra $222,743 que fué el valor de nuestras compras en aquel país. Mucho más del cincuenta por ciento de esa importación, fué de café y el resto de maíz y frijoles. En el café de Santo Domingo invertimos la suma de $1,768,092.

ES FAVORABLE NUESTRO INTERCAMBIO COMERCIAL CON CHILE

Nuestro intercambio comercial con Chile, es favorable a Cuba. Durante los cuatro y medio últimos años, le hemos comprado a dicha República, por valor de $2,305,834 y ella adquirió nuestros productos por valor de $2,387,017, con una diferencia a nuestro favor de $944.521. Sus compras fueron de azúcar crudo, tabaco torcido y en despalillladura y palitos. Los productos que le hemos comprado fueron: frijoles; sales diversas y abonos químicos y café.

NUESTRO COMERCIO CON EL SALVADOR

Le compramos por valor de pesos 2,006,048 y le vendimos por valor de $2,861 pesos.

ES PEQUEÑO NUESTRO COMERCIO CON HAITI

Nuestro comercio con Haití es de poco volumen. En cuatro años y medio le hemos comprado por valor de $160.177 y le vendimos por valor de $3,637.

COLOMBIA ESTA COMPRANDONOS AZUCAR

La República de Colombia nos ha comprado en 1927 azúcar refinada por valor de $4,970 pesos. Durante los cuatro años y medio mencionados, le compramos por valor de $4.970 pesos. Durante los cuatro años y medio mencionados, le compramos por valor de $843.580 y le vendimos por valor de $372.933. Más de la mitad de lo que de Colombia hemos importando se invierte en el café que ascendió a $494.411, y en ganado vacuno de todas clases traído para su reproducción invertimos $102.500.

TAMBIEN IMPORTAMOS CAFE DE GUATEMALA

A $611.716 llega el valor de lo que importamos en cuatro años y medio de Guatemala, especialmente de café, cuyo costo ascendió a $514,943. Lo que le vendimos en tabaco torcido y otros productos, fué por valor de $27,687.

NICARAGUA

Le compramos por valor de pesos 741,682. Le vendimos artículos por valor de $12,446, siendo el café el artículo que menos le compramos.

HONDURAS

Es una de las Repúblicas cuyas compras a nosotros supera el valor de nuestras ventas. En ese período de tiempo nos ha comprado por valor de $1,159,440, en productos alcoholeros le compramos por valor de $475,310 y de ello sólo en café por valor de $361.300.

EL PERU

Le compramos por valor de pesos 376,905 y le vendimos por valor de $319,395. Los productos que vendimos fueron tabaco torcido y en rama.

COSTA RICA

Le compramos a Costa Rica en ese período de tiempo $226.114, y le vendimos por valor de $85,241. Lo que de este país adquirimos, fué principalmente café y lo que le vendimos fué tabaco, picadura, cigarrillos y productos farmacéuticos.

PANAMA TIENDE A SER UN BUEN MERCADO

Panamá tiende a ser un buen mercado para Cuba. Le compramos en ese período de tiempo por valor de $88.454 y ella nos compró por valor de $403,723, en tabaco torcido, cigarrillos, picadura y tabaco en rama y despalillado.

EL COMERCIO DE SOMBREROS CON EL ECUADOR

Al Ecuador durante cuatro y medio años, le hemos comprado por valor de $1,406.282, de cuya cifra hemos invertido en sombreros pesos 491,807 y $385.835 en café. La diferencia en nuestra contra, pues solo nos compraron cantidades pequeñas de tabaco y sus manufacturas, por valor de $23,581.

DE BOLIVIA Y PARAGUAY NO IMPORTAMOS NADA

De estos dos países no compramos nada. Bolivia nos compró por valor de $48,019 en tabaco y Paraguay, ron y otros productos por valor de $1,638.

UNA SINTESIS CURIOSA

El señor Espino, dando fin a su entrevista, nos dijo:

—Como síntesis curiosa puede observarse que en café hemos comprado a México, Santo Domingo, Brasil, Chile, Venezuela, Haití y Costa Rica, 201,718.670 libras que importaron $3,309.712 pesos. En frijoles hemos importado de México Argentina, Santo Domingo, Brasil Venezuela, Salvador, Haití, Ecuador, Perú, Costa Rica, Panamá y Nicaragua, un volumen de 13,962,794 kilos, que valen $1,970.567 pesos. En cebollas hemos importado de México, Argentina, Brasil, Chile, Ecuador y Costa Rica 5,720,159 kilos por valor de $681,171 pesos. En tasajo hemos importado de Argentina, Chile, Brasil y Nicaragua 25,065,193 libras con un valor de $3,094.777 pesos. En garbanzos hemos importado de México y la Argentina 8,757,523 kilos con un valor de $766.436 pesos; en chícharos hemos importado un volumen de 53.696,098 libras con un valor de $4,284,044. En ganado vacuno hemos importado de Venezuela y Colombia 41,792 cabezas con valor de $1,025.302 pesos y en cerveza, durante esos cuatro años y medio hemos importado de México solamente 568,377 litros con un valor de $211.166 pesos.

LA LLUVIA

Según los datos reportados a la Secretaría de Comunicaciones por los Centros de Telégrafos durante las últimas 24 horas llovió en los lugares siguientes:

PROVINCIA DE PINAR DEL RIO

Llovió poco en Bahía Honda, Cayo Masón; Central Merceditas, Dimas y Mariel; regular en Arroyos de Mantua· La Coloma y San Diego de los Baños.

PROVINCIA DE LA HABANA

Llovió regular en Aguacate, Arroyo Arenas; Arroyo Naranjo; Bainoa Batabanó; Caimito; Campamento de Columbia; Campo Florido; Catalina de Guines; Central Hershey; Guanabacoa; Guines; Jaruco; Los Pinos; Madruga; Managua; Marianao; Mazorra; Nueva Paz, Punta Brava; Regla; Reparto Almendares; San Antonio de las Vegas; San Felipe; San Francisco de Paula; San José de las Lajas; San Nicolás; Santa María del Rosario; Surgidero de Batabanó y Vegas.

PROVINCIA DE MATANZAS

Llovió poco en Carolina y Santa Amalia; mucho en Cidra; Coliseo; Matanzas y Sabanilla del Encomendador.

PROVINCIA DE SANTA CLARA

No llovió en ningún lugar de la provincia.

PROVINCIA DE CAMAGUEY

Llovió poco en Francisco.

PROVINCIA DE ORIENTE

Llovió poco en Caney, Chaparra; Media Luna y Velasco.

Sucesos de Policía

MAS QUEMADURAS

Al volcársele por encima un caldero de sopa hirviendo, se ocasionó quemaduras de carácter menos grave en la mano izquierda, Concepción Lovelle González, de 33 años de edad y vecina de Rivas núm. 2, de las que fué asistida de primera intención, en el centro de socorro de dicha barriada.

EL HAMBRE LO OBLIGO A DELINQUIR

La policía procedió al arresto de Manuel Miranda Lorenzo, natural de España, de 24 años de edad, soltero con instrucción y sin domicilio. Lo acusaba de un delito de estafa Constantino Alvarez Fernández, con motivo de haber comido en la fonda que este es dependiente situada en M. Gómez núm. 583, negándose a abonar su importe de 42 centavos.

Una vez en la Estación de policía, Manuel confesó su delito. Era cierto que había comido, pero carecía de dinero para abonar su importe, asegurando que el hambre lo había obligado a incurrir en el delito, pues hacía días que no había ingerido alimento alguno.

Fué remitido al vivac a disposición del Juez Correccional de la Sección Quinta.

¿Ha aprovechado Vd. nuestra oferta de probar estos automóviles?

durante esta

"Semana de Demostración"

Los números son más elocuentes que las palabras

De las CINCUENTA marcas que aparecen en la lista de los automóviles nuevos inscriptos en los Estados Unidos durante 1928, tan sólo SIETE son de la General Motors. Pero esos siete representan ¡el 41 por ciento! del total de las inscripciones.

EL PUBLICO COMPRADOR ES SIEMPRE el juez supremo de los valores. ¡Qué juicio tendrá el público americano del valor de los automóviles de la General Motors cuando su compra de ellos equivalió al 41 por ciento de todas las marcas vendidas allá en 1928!

CUALQUIERA DE ESAS SIETE MARCAS que usted escoja le dará el máximum de rendimiento que es posible obtener por cada peso invertido, gracias a los modernísimos equipos de ingeniería e ilimitados recursos de la General Motors.

LAS CARROCERIAS FISHER, que sólo pueden obtenerse en los automóviles de la General Motors, son emblemáticas de la elegancia y esbeltez en las líneas y del lujo en el acabado, en un grado desconocido por otros fabricantes de carrocerías.

EL INMENSO CAMPO DE PRUEBAS de la General Motors, donde una y mil veces se prueba la resistencia de los productos de la Compañía, garantiza la fortaleza y duración de esos automóviles.

PIENSE EN EL FUTURO, cuando usted quiera cambiar su automóvil por uno nuevo. ¿Qué valor tendrá su carro actual? Los automóviles de uso de las marcas de la General Motors se venden en todas partes del mundo más facilmente y al precio más alto, por amplio margen.

Inscripciones de automóviles nuevos en los Estados Unidos durante el año 1928

Marca	Cantidad
Auburn	11,154
Buick	**195,690**
Cadillac	**18,134**
Chandler	15,464
Chevrolet	**767,760**
Chrysler	142,635
De Soto	14,528
Dodge Brothers	148,542
Durant	71,263
Elcar	1,199
Erskine	22,636
Essex	177,175
Falcon-Knight	5,322
Ford	481,340
Franklin	7,423
Gardner	3,175
Graham-Paige	58,405
Hudson	48,321
Hupmobile	55,441
Jordan	4,254
La Salle	**18,755**
Lincoln	6,027
Marmon	14,758
Moon	2,748
Nash	114,980
Oakland	**37,065**
Oldsmobile	**73,605**
Packard	42,890
Peerless	7,748
Pierce-Arrow	5,737
Plymouth	23,725
Pontiac	**183,840**
Reo	21,366
Stearns-Knight	1,184
Studebaker	84,420
Stutz	2,412
Whippet	190,331
Willys-Knight	40,117
Miscelánea	12,203
Total de inscripciones	3,134,272
Todas las demás marcas	1,839,423
AUTOMOVILES DE LA GENERAL MOTORS	1,294,849
Tanto por ciento del total de inscripciones	**41¼%**

Los distribuidores en Cuba de los automóviles de la General Motors han destinado la semana de Abril 14 al 21 a demostraciones. Aproveche la oportunidad y solicite una para que se convenza personalmente de las ventajas en comodidad, belleza y suavidad en el funcionamiento de los automóviles de la General Motors.

Lawrence B. Ross Corporation, S. A.
Chevrolet-Oakland-Pontiac
Calle 25, entre Marina e Infanta Habana

Luther Quinlan Auto Company
Buick exclusivamente
Ave. Washington (Marina) 64 Habana

Ross Cadillac Company of Cuba, S. A.
Cadillac-La Salle-Oldsmobile
Ave. Washington (Marina) 12 Habana

Agentes en todas las plazas importantes de Cuba

Una Exquisita Crema para El Cutis - *basada en una famosa fórmula francesa*

¿Ha probado usted ya ésta, la más delicada de las cremas para la piel? Esta crema exquisita que es algo enteramente distinto de todo lo que usted haya jamás probado.

¡Al fin, una crema perfecta, que hará su delicia,—fragante y delicada,—blanca como la nieve, limpia el cutis suavemente, y tan económica!

Esta maravillosa crema nueva se llama Crema de Belleza de Madame Devore, y está basada en una famosa fórmula francesa, y fué dada al público a instancias de las amigas y conocidas de Madama Devore, que le pedían que dejara su crema secreta fuese conocida del público.

Ninguna otra crema de belleza jamás la ha igualado,—curativa y maravillosa,—las amigas de Madama Devore nunca encontraron nada que ni siquiera se le aproximase.

Madama Devore al fin dijo: "Dejen que todas las mujeres disfruten de mi crema y obtengan los beneficios de su uso, y vuelvan a poseer un cutis delicado, suave y claro como tenían en su juventud".

Miles de mujeres usan hoy esta famosa crema.

Usted también encontrará que su resultado es maravilloso aún sólo con las primeras aplicaciones.

Sus costosísimos ingredientes no sólo producen su acción en los tejidos exteriores, sino que penetrando a través de la piel, actúan como un tónico, dándole nueva vida a los tejidos y restaurando la piel al estado de la juventud.

La Crema de Madama Devore es la más fácil de aplicar en el mundo, pues no requiere masajes vigorosos.

Pruébela hoy. Cuesta solamente 60 centavos.

La Crema de Madama Devore se envasa en dos tipos; ambos contienen los mismos maravillosos ingredientes.

Una es ligeramente grasosa y la otra enteramente sin grasa.

Se vende en las tiendas que se detallan más abajo.

EL ENCANTO, San Rafael y Galiano.
LA CASA GRANDE, Galiano y San Rafael.
FIN DE SIGLO, San Rafael y Aguila.
LOS PRECIOS FIJOS, Reina y Aguila.
LA ISLA DE CUBA, Monte 55 y 57.
LA FRANCIA, Obispo y Aguacate.
CASA DUBIC, Obispo 103.
CASA WILSON, Obispo 52.
BAZAR INGLES, Galiano 72.
LAS NOVEDADES, Belascoaín 30.
BOHEMIA, Neptuno 65 y 67.

EN EL INTERIOR: Sucursal de EL ENCANTO y Droguería Alvarez Fuentes, Camagüey. "El Fuego", Pinar del Río.

Y en todas las Agencias de la acreditada tienda LA ISLA DE CUBA.

DROGUERIAS: SARRA, JOHNSON, TAQUECHEL, LA AMERICANA, SAN RAMON, (Víbora.)
Y EN TODAS LAS FARMACIAS

PARA PEDIDOS: DROGUERIA SAN RAMON, teléfonos: L-7586 e I-7242, HABANA.

M.E.C.D. 2016

OCHO NUEVAS SUBASTAS ANUNCIADAS EN LOS JUZGADOS DE 1ra. INSTANCIA

Entre ellas figuran las de dos establecimientos y las de dos casas que se rematan con el 25 por ciento de rebaja

SIETE DE ESAS SUBASTAS SON DEL JUZGADO DEL NORTE

Interesante sentencia dictada por el Juzgado del Centro. Numerosas notificaciones a demandados de ignorado domicilio

DEMANDA PRESENTADA

—El señor Basilio Morán y Puente ha presentado ayer una demanda contra la señora Ana Luisa Barreda y Toledo, correspondiendo este asunto al Juzgado de Almendares.

JUZGADO DE PRIMERA INSTANCIA DEL CENTRO

(A cargo del Dr. Manuel Gutiérrez Balmaseda).

—En auto de fecha 12 de los corrientes, ante el secretario Gabriel Lafuente, fué declarado con lugar el recurso de reposición interpuesto por la doctora María Teresa Ruiz Rojas contra la providencia de fecha 24 de septiembre último por la que se declaraba que, no habiéndose demandado a la herencia, no había lugar a lo interesado en el escrito por ella presentado como administrador del abintestado de Leonor Socorro Santiago Palacios.

—En sentencia de fecha de ayer se declaró sin lugar la falta de personalidad del ejecutante opuesta por el demandado, y por consiguiente, se mandó seguir adelante la ejecución despachada contra los bienes de José Alarma Morales hasta hacer trance y remate de los mismos, para el producto así obtenido pagar al señor Lorenzo Batlle y Gómez las responsabilidades que reclama.

—En sentencia de fecha anterior, se declara sin lugar la excepción de falta de acción alegada a Consuelo Barreira viuda de Díaz por Miguel Vázquez Rodríguez, demandado por aquélla conjuntamente con la sociedad Vázquez Borrero; pero se declara con lugar la excepción de pago también alegada por dicho señor, y consecuentemente, sin lugar la demanda de referencia; al mismo tiempo que se declara con lugar la reconvención establecida también por el señor Vázquez y Rodríguez.

—Con fecha de ayer, el secretario Francisco Boudet libró cédula emplazando a José María López y Vila y a Rogelio Cabal para que, dentro del término improrrogable de nueve días, contesten a la demanda que ha establecido contra ellos, Maximiliano Pando Fernández.

JUZGADO DE PRIMERA INSTANCIA DE ALMENDARES

(A cargo del Dr. Carlos de la Torre y G. Llorente).

—Con fecha de ayer, el secretario Antonio A. Rubio libró cédula citando para sentencia a María Luisa Roque Delgado, demandada por Alfredo Lorenzo Navarro.

—El secretario Hermógenes Giménez cita para las nueve de la mañana del día 30 de los corrientes al obrero Pablo Suárez, que ha presentado una reclamación por accidente del trabajo; y para las nueve de la mañana del día 25, también citado, a José García Peralta, que asimismo ha presentado una reclamación por accidente del trabajo.

JUZGADO DE PRIMERA INSTANCIA DEL NORTE

(A cargo del Dr. Luis Sausa y de la Vega).

—El secretario Antonio Fernández de Velazco ha librado varias cédulas, de distintas fechas, emplazando a las personas siguientes:

Francisco Besteiro Rojo, demandado por Francisco García López; Raimundo Mosquera Cejas, demandado por Eladia María del Carmen González; Cornelia O' Donell y Vila, demandada por Esteban Rogelio Echegoyen y Arrieta; Manuel Fernández Moreno, demandado por Julieta E. Navarro y Font de Cabo.

—Con fecha 15 de los corrientes, el mismo secretario notifica a José Guadalupe Campos y Linares, demandado por Ana Cairo, la providencia de fecha 13 de la que se señala para el examen de testigos que se interesa por la demandante el día 23 de los corrientes, a las nueve de la mañana.

—En edictos de fecha 15, ante el aludido secretario, se anuncian las subastas de bienes que se mencionan a continuación:

Para las nueve de la mañana del día primero de mayo entrante, la de una bodega establecida en Antón Recio, 45, tasada en $880.15, que se remate con el 25 por ciento de su tasación, y que ha sido embargada a Manuel Fernández y Hernández, por Manuel Fernández Rodríguez, para el cobro de unas obligaciones.

Para las nueve de la mañana del día 2 de mayo, la de una ferretería establecida en la Calzada de Güines, número 83, tasada en 3.150 pesos, que ha sido embargada a Domingo Velez y Coroalles por Manuel Guerra y Aranzo, para el cobro de unas obligaciones.

Para las nueve de la mañana del día 8, la del establecimiento sito en Belascoaín, 613, tasado en $439.00, que ha sido embargado a Angel Giner Sirera por Miguel Morcelle Seitas.

Para las nueve de la mañana del día 14 la de una casa en la Ampliación de Lawton, tasada, con el terreno que ocupa, en 7.000 pesos, y que fué embargada a Francisco de la Encarnación Valdés por la Compañía de Garantías Hipotecarias.

Para las nueve de la mañana del día 15, la de una casa en el Reparto Batista, tasada, con su terreno, en 16.000 pesos, que fué embargada a Magdalena Vices y O'Hallorans y a Manuel Rodríguez Sigler, por Adelina Suárez y Prieto viuda de Santa Cruz, para el cobro de un crédito hipotecario.

Y para el día 16 del mismo mes, también a las nueve de la mañana, la de una parcela de terreno en el Reparto del Club Almendares, tasada en doce mil pesos, que ha sido embargada a Manuel Ramón, Francisco y Rosalía Fernanda Alvaré y García, por el Banco Comercial de Cuba, también para el cobro de un crédito hipotecario.

—Por edicto de igual fecha y ante el mismo secretario se hace saber que en sentencia de fecha 25 de marzo último se declaró con lugar la demanda seguida por la Imperial Automobile Company contra Manuel Moreno León.

También hace el secretario aludido las siguientes notificaciones:

A Francisca Fernández Zayas, demandada por Raimundo Despaigne, la providencia de fecha 15 en la que se señala para la comparecencia que determina el Artículo XXXI de la 29 de julio de 1918, el día primero del entrante mayo, a las nueve de la mañana.

A Luis D. González, la providencia de igual fecha en que se aprueba la tasación de costas del juicio seguido por la University Society Inc. contra Pedro Ramos Quirós.

A Secundino García de la Huerta, demandado por Arturo Valdés Riesh, la providencia en que se da por decaído su derecho a contestar la demanda, por no haberlo efectuado en su oportunidad y se ordena conferir traslado al demandante para el trámite de réplica.

A Fernando C. Mesa y Plasencia, el auto en que se abre a prueba el juicio seguido contra él por Alberto Carrillo y Romero.

A Jafet Fernández Estévez el auto en que se aprueba la transacción celebrada entre él y la sociedad Luther Quinlan Auto Co.

Estos asuntos pertenecen a la Secretaría del señor Fabio Gárate, que el señor Fernández de Velazco desempeña esta semana con el oficial señor Urrutia.

JUZGADO DE PRIMERA INSTANCIA DEL SUR

(A cargo del Dr. Juan M. Macías Rodríguez).

Con fecha de ayer, el secretario Octavio Meunier libró cédula citando para las diez de la mañana del día 24 de los corrientes a María Rita de las Nieves Alvarez de los Santos, demandada por José Ramón de los Santos Hernández.

JUZGADO DE PRIMERA INSTANCIA DEL ESTE

(A cargo del Dr. Juan M. Valdés Anciano).

—Por edicto de fecha de ayer, ante el secretario Diego Rodríguez se emplaza a todos los que se consideren con algún derecho a la herencia de José Loo, natural de Cantón, casado y del comercio, que falleció intestado a los 41 años de edad el día 20 de enero último, para que, dentro de treinta días comparezcan a hacer reconocer sus derechos aportando las pruebas correspondientes.

JUZGADO DE PRIMERA INSTANCIA DEL OESTE

(A cargo del Dr. Ramiro Castellanos y Villagelú).

—Con fecha de ayer, el secretario Fco. Baños libró cédula citando para las nueve de la mañana del día 29 de los corrientes, al representante legal de la sociedad Frank Bowman Company, al señor Frank Bowman y a sus herederos y causahabientes, demandados por el Banco de Comercio, a fin de que reconozcan la firma de un documento acompañado a la demanda.

—Por edicto de igual fecha, ante el secretario Carlos Echevarría, se hace un segundo llamamiento a Mercedes Sánchez Pérez para que, dentro del término improrrogable de cinco días comparezca o se haga representar en los autos del juicio que le sigue Nicolás Guerra y Pérez.

—Por edicto de igual fecha, ante el secretario Francisco Daumy, se anuncia para las nueve de la mañana del día 22 de mayo próximo entrante, la subasta con el 25 por ciento de rebaja de su avalúo, de una casa en el Reparto Santa Amalia, tasada en cuatro mil pesos, que ha sido embargada a José y Ramón Llaguno y Pla por Andrés Fernández Rodríguez para el cobro de un crédito hipotecario.

—El mismo secretario notifica a Emerita González Bello la sentencia de fecha anterior en la que se ordena la inscripción de su nacimiento en el Registro Civil, como ella lo solicitara.

—El propio secretario notifica a Oscar Betancourt, demandado por Rosa Someillán y Reid, la providencia de fecha 13 en la que se ordena requerir al administrador general de los Ferrocarriles Unidos para que informe el motivo por el cual no se han remitido con regularidad las cantidades embargadas del sueldo de dicho señor que deben entregarse a la demandante en el concepto de pensión alimenticia.

ENTREGARON A LA POLICIA $200.00 QUE FUERON DEJADOS EN UNA TIENDA

Una joven estuvo a punto de morir carbonizada al hacer explosión un reverbero y propagarse el fuego a sus ropas

Felicia Marín y Pérez, de 19 años de edad y vecina de Tamarindo número 93, estuvo a punto de morir carbonizada, de no haber sido por serenidad y sangre fría.

Al hacer explosión una lámpara que estaba llenando de luz brillante, se le incendiaron las ropas que vestía, de las que se despojó prontamente.

Las llamas le ocasionaron diversas quemaduras de carácter menos grave diseminadas por el torax, región abdominal y muslo derecho, de las que fué asistida en el centro de socorros del Cerro.

UN EX-POLICIA FUE AGREDIDO POR DOS DESCONOCIDOS

En el tercer centro de socorros fué asistido de lesiones de carácter menos grave, Eloy Acosta y Manegat, de La Habana, de 34 años de edad, vigilante retirado de la Policía Nacional, vecino de San Leonardo número 10, que manifestó le habían ocasionado al agredirlo dos individuos para él desconocidos, que lo maltrataron de obras inesperadamente cuando transitaba por la esquina de Avenida de Menocal y Velázquez, sospechando de dos individuos que limpian calzado en la esquina de Tejas. El paciente no sabe a qué atribuir las causas de la agresión, toda vez que no ha sostenido disgusto alguno con los presuntos acusados.

DESALOJADOS DE LA FINCA, DESBARATABAN LA CASA

El Vigilante Parreño, detuvo a Santiago González Navarro y Tomás Canales García, vecinos de la finca La Riqueña, por acusarlos Constantino Moreiras Gómez, que con motivo de haberles ordenado el Juzgado, el desalojo de un paño de terreno que tienen arrendado en la expresada finca, dichos individuos comenzaron a desbaratar la casa en que vivían, con grave perjuicio a sus intereses. Alegaron los acusados que la casita fué por ellos construída, quedándoles el derecho de desbaratarla, al ser arrojados violentamente de la finca.

LESIONADO AL ESTAR JUGANDO A LA PELOTA

En el Hospital Municipal fué asistido de una herida de carácter menos grave en la cara, Ramón Martínez Basallo, jornalero y vecino de San Miguel número 276, que se produjo casualmente al estar jugando a la pelota en la esquina de L y 25.

LA BOTARON DE LA CASA PARA NO PAGARLE

Esperanza Fernández Ballastra natural de España, de cuarenta años y vecina de Italia número 90, denunció a la policía, que Rosa Rosell, vecina de Zanja número 74, la arrojó de su casa donde prestaba sus servicios como cocinera, con el propósito de no abonarle el producto de su trabajo.

ENTREGA DE DINERO ABANDONADO

El señor Ramón Serrano Carbonell, del comercio y vecino de Aguiar número 95, se personó en la Quinta Estación, haciéndole entrega al oficial de guardia de un sobre que contenía la cantidad de 200 pesos en billetes americanos de a 50 pesos, que manifestó había encontrado abandonados en la tienda de ropas "La Casa Grande", ignorando quien fuera su propietario. El dinero fué remitido al señor Jefe de Policía.

CARCEL Y VIVAC

Movimiento habido en el día de ayer, hasta las cinco de la tarde:

Entradas: Francisco Quintana Navarro, estafa; Antonio Agorte, estafa; Diego González Alvarez, delito privado; Ernesto L. Velázquez Nuevo, delito privado; Agustín Suárez Díaz, hurto; Emilio Varela Villamil, delito privado; Fabián Armas, disparos; Emilio Chang, perjurio; Juan Francisco Aureliano Mendoza, lesiones; Antonio Nates Vázquez, atentado; Frederick Cooms, introducción fraudulenta de mercancías; Severino Inzda Iglesias, resistencia.

Salidas: Juan López Cantero, estafa; Menelio Novo Maboa, delito privado; Emilio González, hurto; Francisco Varela Delgado, hurto; María Guzmán y Martínez, falsedad; Agustín Suárez y Díaz, hurto; Julio Torres Toledo, hurto; Emilio Chang, perjurio; Jovino Rodríguez Fernández, hurto; Antonio Zorrilla Alayo, imprudencia; José García García, hurto; Juan Li, drogas; Juan Francisco Aureliano Mendoza, lesiones; Moche Yi, drogas; Diego González, escándalo; José María Piña Cáceres, lesiones; Jerry Corse, hurto; Manuel Valdés Mora, hurto; José L. Travieso Pedroso, hurto; Manuel Pérez Vasallo, estafa; Juan Ramírez Chinchilla, hurto.

Continuó el Juicio de la Causa Seguida Contra A. Rodríguez

Una demanda de herederos del Sr. José López Rodríguez es declarada con lugar por la Sala de lo Civil de la Audiencia

El Tribunal Supremo dictó varias sentencias declarando sin lugar diversos recursos de casación. (Noticias de Tribunales)

DEL SUPREMO

RESOLUCIONES EN MATERIA CRIMINAL

Ha dictado sentencia la Sala de lo Criminal del Tribunal Supremo declarando no haber lugar al recurso de casación que, por quebrantamiento de forma e infracción de ley, interpusiera el procesado Francisco Ríos García, empleado y vecino de Cienfuegos, contra el fallo de la Audiencia de Santa Clara, que lo condenó a la pena de cuatro años, dos meses y un día de presidio correccional como autor de un delito de hurto cualificado por el grave abuso de confianza.

De igual modo ha declarado sin lugar la citada Sala, el recurso de casación interpuesto por el procesado Eladio Rodríguez López, jornalero y vecino de esta ciudad, contra el fallo de la Sala Primera de lo Criminal de la Audiencia de la Habana, que lo condenó a la pena de dos años, once meses y once días de prisión correccional, como autor de un delito de lesiones graves.

También ha declarado sin lugar la predicha Sala, el recurso de casación interpuesto por el procesado Emilio Fernández Cruz, labrador y vecino de Consolación del Sur, contra el fallo de la Audiencia de Pinar del Río, que lo condenó a la pena de un año y un día de prisión correccional, como autor de un delito de atentado a agente de la autoridad.

Por último, la repetida Sala ha dictado autos declarando insustanciables los siguientes recursos de casación:

El de Félix Guerra Valdés, contra sentencia de la Audiencia de Camagüey, que lo condenó en causa por delito privado.

El de Francisco García García, contra sentencia de la Audiencia de Oriente, que lo condenó en causa por robo.

Y el de Pedro González Herrero, contra sentencia de la Audiencia de Santa Clara, que lo condenó en causa por disparo de arma de fuego contra determinada persona.

EN LA AUDIENCIA

FUNCIONARIO REPUESTO

La Sala de lo Civil y de lo Contencioso Administrativo acordó en el día de ayer desestimar el recurso establecido a nombre del Estado por el Ministerio Fiscal que sostenía la incompetencia de la Comisión del Servicio Civil para ordenar la reposición del señor Pedro I. Pérez y Gil, jefe del Negociado de Servicio de Telégrafos, Teléfonos y Comprobación de la Secretaría de Comunicaciones, destituído del cargo por decreto presidencial de 21 de mayo próximo pasado.

Por tanto, queda firme el acuerdo de la referida Comisión, que ordenó la reposición del señor Pérez en un plazo de cinco días.

DEMANDAN LOS HEREDEROS DEL SR. LOPEZ RODRIGUEZ

Ante el Juzgado de Primera Instancia del Este entabló demanda de mayor cuantía, en cobro de pesos, la señora Ana Luisa Serrano Poncet, propietaria de esta capital, como administradora de la testamentaría del señor José López Rodríguez y además, como madre, con patria potestad, sobre su hija Caridad López Serrano y José Antonio López Serrano, hijos éstos del referido señor López Rodríguez, que constituyen la sucesión del mismo, contra la entidad Creo y Cortés, del comercio de esta plaza.

Por el Juzgado se declaró la demanda con lugar, condenándose a los demandados a que paguen a los actores la cantidad de $2.400 moneda oficial, que se les reclama, y de que son deudores por rentas no satisfechas, provenientes de contrato entre ambos celebrados, más el interés legal del seis por ciento anual, desde la interpelación judicial y las costas, aunque sin razón éstas, de temeridad o mala fe.

Fallo que la Sala de lo Civil de esta Audiencia ha confirmado, como lo solicitara el doctor Armando Alvarez Escobar, letrado director de la sucesión del señor López Rodríguez, asistido del procurador señor Ernesto Alvarez Romaí, con las costas del presente recurso de cargo de la sociedad apelante, aunque no en concepto de litigante temerario y de mala fe.

PLEITO DE LA COMPAÑIA COBRADORA, S. A.

La Compañía Cobradora S. A. de esta capital entabló demanda de mayor cuantía, en cobro de cantidad de dinero, ante el Juzgado de Primera Instancia del Oeste, contra la sociedad de Artemisa Sotolongo Villaescusa, contra Leandro Sotolongo Urrutia, comerciante del mismo pueblo y contra Luis F. Villaescusa Coloma, empleado de esta capital, dictando el juez sentencia condenando a dicha sociedad y a los expresados gerentes a pagar a la entidad actora, subsidiariamente, personal y mancomunadamente, la suma de $2.781.20 moneda oficial, importe de los pagarés base de la demanda, sin interés legal, pero sí con las costas.

Sentencia que la Sala de lo Civil de esta Audiencia ha confirmado, como lo instara el doctor José R. Ros, del bufete de los doctores Vázquez Bello-Rivas-Vázquez, director de la entidad reclamante.

JUICIO INCIDENTAL SOBRE EMBARGO PREVENTIVO

En el juicio incidental, seguido en el Juzgado de Primera Instancia del Centro, sobre oposición a embargo preventivo de bienes, hecha por José Pérez Rodríguez, comerciante de esta plaza, contra Vicente Real Ruiz, también comerciante de esta ciudad, el juez declaró con lugar la oposición de Pérez Rodríguez, dejando sin efecto dicho embargo, condenando, además, al actor embargante a la indemnización de los daños y perjuicios ocasionados al demandado y que se justifiquen en la ejecución y al pago de las costas.

Pero la Sala de lo Civil de esta Audiencia, en apelación, ha revocado el fallo del juez y ha decretado sin lugar el incidente, con las costas del mismo al demandado, actor en aquel.

Dirigió a Real Ruiz, actor en el pleito principal, el doctor Fausto García Rivera.

PENSION A UN SARGENTO LIBERTADOR

Dicha Sala ha confirmado el auto del juez de Primera Instancia de Marianao, que concedió a Pedro Castillo Morales, derecho a disfrutar una pensión del Estado, ascendiente a cuatrocientos ochenta pesos anuales, como sargento primero del Ejército Libertador, por estar incapacitado físicamente para el trabajo.

APELACION ABANDONADA

Por último, la repetida Sala ha dictado resolución por la que declara abandonada la apelación establecida en el juicio de mayor cuantía promovido en el Juzgado de Primera Instancia del Centro, por Enrique Gastardi contra Bartolomé Carbonell Pérez, y firme la resolución dictada, por haber transcurrido dos años, a partir de la última notificación, sin que Carbonell haya instado en la apelación.

LA CAUSA CONTRA MIEMBROS DE LA JUNTA DE PROTESTAS

Para el próximo viernes 19, se ha señalado, nuevamente, la continuación del juicio oral del proceso seguido a los señores Juan B. Piña, Alejandro Casuso, Pedro M. Cañas, y otros, miembros de la Junta de Protestas acusados por la Sinclair Prairie Oil Company S. A., de prevaricación.

Continuará practicándose en ese día la prueba testifical.

EL BUFETE DE LOS DOCTORES CAMIN

En atento B. L. M. nos comunica la doctora señorita Rosalía Camín, que ha instalado, en unión de su hermano, el doctor Gerardo Camín, su bufete de abogado en la calle de Consulado números 40 y 42, en esta capital, donde se dedicarán a toda clase de asuntos, tanto civiles y criminales, como mercantiles, habiendo instalado, en el mismo edificio, el doctor Camín, una Consultoría de Industriales, Comerciantes y Propietarios, a los que ha denominado Consultoría Jurídico-Administrativa, encargándose a ventilar los asuntos que tengan en los Juzgados, Municipios y Zonas Fiscales, contando con un departamento de contabilidad para llevar los libros de los comerciantes.

SOLICITA SER DECLARADA EN REBELDIA

Ante la Sala de lo Civil de esta Audiencia, presentó, en las últimas horas de la tarde de ayer, el doctor Angel Fernández Larrinaga, escrito, solicitando audiencia en rebeldía, contra la sentencia firme que puso término al pleito establecido por Vicente López Hernández contra su esposa señora Evangelina Bonery Gómez, de la que es apoderado el referido letrado.

Alega el doctor Fernández Larrinaga que la causal en que se fundó el demandante para obtener sentencia favorable no existió no siendo cierto el dicho de los testigos a los que acusará en su oportunidad.

EL PROCESO CONTRA EL AUTOR TEATRAL AGUSTIN RODRIGUEZ

Ante la Sala Segunda de lo Criminal de la Audiencia continuó ayer tarde, con asistencia de numeroso público, el juicio de la causa seguida al autor teatral Agustín Rodríguez, por la muerte de Concepción Moreira Cerca de las cuatro el presidente de la Sala doctor Mario E. Montero declaró abierta la sesión, disponiendo se siguiera el examen de la prueba testifical, en el siguiente orden:

María Antonia Cabrera

La madre de la víctima: una viejecita arrugada que lloraba con frecuencia. Dijo que nunca tuvo mala voluntad a Rodríguez. Su hija hacía unos tres años vivía con Rodríguez quien la amenazaba y vejaba, haciéndola sufrir miserias, hasta el extremo de que en muchas ocasiones, la testigo tenía que entregar dinero a su hija para subvenir a sus necesidades. Al preguntarle el acusador doctor Modesto Campos Julián, si tiene motivos para pensar que Rodríguez tuviera más o menos voluntad de dar muerte a su hija, contestó que Concha le dijo en varias ocasiones que temía morir a sus manos, por lo que la declarante le recomendó dar parte a la policía, cosa a la que se negó su hija.

Al insistir el acusador respecto al motivo que tuviera el procesado para maltratar y desear la muerte de Concha Moreau, contestó que le estorbaba. El día del hecho le avisaron diciéndole que a su hija le había sucedido una desgracia. Al estar en presencia del procesado, éste le dijo: "La maté, me equivoqué". A lo que ella opuso: "No, la mataste, ¡asesino!"

El doctor Herrera Sotolongo le pregunta si su hija llevaba revólver en el bolso. Dice que se lo dió Agustín cuando el asunto de Eladio Travieso; pero que antes nunca lo usó. Habla de los amigos de Rodríguez, que comían muchas veces en la casa, viéndose su hija obligada a servirles como una criada. Su vida era un sufrimiento y una serie de vejaciones. En una ocasión le tuvo que prestar cien pesos. El presidente le pregunta cómo tenía tal cantidad, contestando que se la sacó en la lotería.

Interroga el fiscal, doctor Ruiz de León, y dice la testigo que el mismo día del hecho su hija tuvo un síncope a consecuencia de un disgusto con Rodríguez. El fiscal continúa preguntando si el procesado explotaba a su hija, a lo que responde que no traía un centavo a la casa, por lo que se veía obligada testigo a sufragar los gastos de la casa.

El presidente la hace repetir lo que dijo Rodríguez después del hecho al estar en su presencia. Contesta la testigo: "La maté; creo que era el negro. No dijo ni ay. No me maté yo para hacerla feliz a usted".

Luis González

Vigilante de la Policía Nacional. Fué el primero en llegar a la casa y condujo al procesado y a la víctima a la Casa de Socorro. La actitud del procesado, según el testigo, era de desesperado. No recuerda si tenía sangre. Explica la posición del cadáver. Nada puede decir si el postigo estaba abierto o cerrado. La habitación estaba llena de agua, que mojaba la cama. Las primeras manifestaciones del procesado fueron de que había disparado creyendo defenderse de un moreno. El procesado lloraba y gritaba. Supo por los vecinos que ambos se llevaban bien y que se querían.

Alfredo Forcade

Teniente de Policía. Levantó el atestado. Sus manifestaciones están de acuerdo con las del testigo anterior. No puede apreciar si el procesado parecía loco o no, pero sí que estaba abatido y agotado.

Francisco Guevara

Amigo del procesado, quien concurría casi diariamente por las tardes a jugar al dominó con varios amigos, a la casa donde ocurrió el hecho. Nada sabe respecto al postigo; sí estaba abierto o cerrado. El procesado estaba obsesionado y para distraerlo organizaban aquellas partidas de dominó. Puede declarar categóricamente que existía la más gran armonía entre ambos. Cita los nombres de los otros amigos que concurrían a la casa. Era habitual hablar de las amenazas, que constituían una preocupación grande para el procesado, quien rehuía salir con la policía. El testigo conocía al experto Alvariño, al que veía en la casa, aunque ignora si fué mandado por la superioridad.

Respecto a la honradez de la víctima, asegura que después de vivir con Rodríguez, se formalizó y que en absoluto existía ningún motivo para que Rodríguez deseara su muerte.

Dice también que la occisa era una mujer de carácter, que no se hubiera dejado imponer y menos pegar.

Enrique Fernández

También amigo y concurrente diario a la casa del procesado. Sus declaraciones coinciden casi exactamente con las del anterior testigo.

María Luisa Valdés

Por ser amiga íntima de Concha iba con frecuencia a su casa. Aparentemente se llevaban bien, aunque muchas veces la encontró llorando, ignora el motivo, pues aquélla era muy reservada. Sabe que Rodríguez, en muchas ocasiones no subvenía a las necesidades de su hogar, a la que tuvo que prestar dinero algunas veces. Nada sabe en cuanto al hecho en sí.

Mercedes Michelena

También amiga de Concha, a la que, según parece, tenía amenazada el procesado. Sostiene que Rodríguez no subvenía a sus necesidades. Le prestó dinero en varias ocasiones, una de ellas para que pagara unos muebles que le iban a quitar.

El doctor Ruiz de León pone en evidencia a la testigo, haciéndole presente el cambio de sus declaraciones, pues está diciendo cosas que en el sumario figuran de manera distinta; pero la testigo arguye que dice lo mismo, ampliando su declaración, replicando el fiscal: "Sí; pero agregándole cosas". La testigo agrega que viene a decir la verdad.

Miguel Ventura

Artista del Teatro Alhambra. Afirma que Agustín y Concha se llevaban muy bien. Aunque iba en contadas ocasiones a su casa, estuvo en ella dos o tres días antes del suceso. Le consta que estuvo en ella dos o tres días antes del suceso. La conocía que Rodríguez subvenía a las necesidades del hogar, pues muchas veces el traspunte entregaba a Concha el dinero destinado a Rodríguez. Cuando vió a Rodríguez después del hecho, éste le dijo: "Vi un bulto y maté a mi pobre mujer".

El testigo, que vive dos casas más abajo que en la que ocurrió el hecho, oyó los disparos y seguidamente la voz del procesado, por lo que telefoneó a la policía y repitió varias veces la llamada, pudiendo asegurar que entre los disparos y la presencia de la autoridad mediaron casi tres cuartos de hora. El no acudió en los primeros momentos, pues la noche era horrible de tempestad desencadenada. Estuvo un momento en el pasillo, sin mirar en la casa y regresó a su domicilio para telefonear a la policía, hasta que de nuevo se encaminó al lugar de la tragedia, cuando llegó la policía. Dice que iba envuelto con una frazada, pues ya estaba en cama y tiene durmiendo, sino dedicado a la lectura. Al insistir de nuevo en que habían transcurrido tres cuartos de hora antes de la llegada de la policía, le preguntó el fiscal si llevaba reloj para medir el tiempo.

A las cinco de la tarde el presidente de la Sala suspendió el juicio, para continuarlo hoy, a las dos de la tarde.

CONCLUSIONES AL FISCAL

Solicita el fiscal de la Audiencia, en escritos de conclusiones provisionales formulados al efecto, las penas que a continuación se expresan:

Tres años, seis meses y veintiún días de presidio correccional para Pedro Valdés Valdés, por robo.

Un año, ocho meses y veintiún días de prisión correccional, para Leonardo Pérez Bueno.

Tres meses de arresto mayor y multa de trescientos pesos, por infracción de la Ley de Drogas, para Fernando Herrera Creilo.

Y seis años, dos meses y un día de prisión correccional para Roberto Martínez Sánchez, por amenazas condicionales de muerte sin logro de propósito.

SENTENCIAS EN LO CRIMINAL

Se dictaron ayer las siguientes sentencias:

Elena Valdés, es absuelta de calumnia. Defendió el doctor Manuel del Pino. Antonio Zorrilla, lo es por imprudencia temeraria. Defendió el doctor Silvio Sanabria.

Juan Valdés, es condenado, por robo, a ciento ochenta días de encarcelamiento.

Esteban García, a un año, ocho meses y veintiún días de prisión correccional.

JUICIOS ORALES CELEBRADOS AYER

Se celebraron ayer los juicios orales:

El de Lucindo Mendoza y Carlos Moré García, por tentativa de robo; el de la de José de la Cruz, por lesiones; el de la de José Caracedo, Antonio García Colla y José García Colla, por robo; el de Sixto Mesa, por robo frustrado; el de Julio Li y Macho Jon, por infracción de la Ley de Drogas; el de Florencia García García, por robo frustrado; el de José Suárez y Benita Núñez, por hurto; y el de Juan Eduardo Acosta, por falsedad.

SEÑALAMIENTOS PARA HOY EN EL TRIBUNAL SUPREMO

SALA DE LO CIVIL

Galbán Lobo y Compañía contra la Junta de Protestas. Letrado: doctor Hería. Ponente: doctor Vandama.

Manuel Zabala contra la Compañía Territorial El Globo. Letrado: doctor Mañalich. Ponente: doctor Trelles.

Ramón Guerra contra sucesión de Concepción López. Letrados: doctores Lamar y Rosado. Ponente: doctor Trelles.

J. Vázquez contra Jesús Arias. Ponente: doctor Figueroa. Letrado: doctor Villaverde.

Desahucio: H. M. Morton contra Brígida Oquendo. Letrado: doctor Manrara. Ponente: doctor Travieso.

Queja: Fidelity and Deposit Company contra decreto presidencial. Ponente: doctor Avendaño. Letrado: doctor Quintana.

SALA DE LO CRIMINAL

Habana: Estafa. Luis Ballenilla. Ponente: doctor Rojas.

Santa Clara: Estafa. Ceferino González. Ponente: doctor Rabell. Letrado: doctor Leeder.

Habana: Homicidio. Rosendo Rendueles. Letrado: doctor González Sarrafín. Ponente: doctor Salcedo.

Habana: Estafa. American Agricultural Comp. Ponente: doctor Rabell.

Habana: Estafa. Juan Bell. Ponente: doctor Vidaurreta. Letrado: doctor Sainz.

Oriente: Usurpación. Rafael Suárez. Ponente: doctor Caturla. Letrado: doctor Blanco.

SEÑALAMIENTOS PARA HOY EN LA AUDIENCIA

SALA PRIMERA DE LO CRIMINAL

Crescencio Carvajal, estafa. Defensor: doctor Procarrero.

Ruperto Regalado, robo. Defensor: Dr. Demestre.

Juan Molinet, lesiones. Defensor: doctor Recio.

Adriano Urria, daño. Defensor: doctor Sainz.

Manuel Braña, atentado. Defensor: doctor Casuso.

Esteban Santos, robo. Defensor: doctor Calderín.

SALA SEGUNDA DE LO CRIMINAL

Secundino Alonso, falsedad. Defensor: doctor Lucilo de la Peña.

María García, hurto. Defensor: doctor Palma.

Francisco Moriella, estafa. Defensor: doctor Lucilo de la Peña.

Saturnino Minares, imprudencia. Defensor: doctor La Vallée.

Ramón Bayo, robo. Defensor: doctor Palma.

Marcos Pereda, delito cometido por funcionario público. Defensor: doctor Sainz.

Margarita Pérez, estafa. Defensor: doctor Coloma.

Abelardo Casal, imprudencia. Defensor: doctor Llanio.

Felipe Urrutia. Defensor: doctor Llanio.

Martín Cuan, robo. Defensor: doctor Llanio.

SALA TERCERA DE LO CRIMINAL

Ovidio Martínez. Defensor: doctor P. Arteche.

Enrique González. Defensor: doctor Artola.

Miguel Fernández. Defensor: doctor Sainz.

Víctor Fernández, atentado. Defensor: doctor Soublette.

NOTIFICACIONES PARA HOY

Carlos M. Palma; Wifredo Mazón (urgente); Herminio Suardía; Juan Alvarez Vega; José Honorio Andux y Madan; José Manuel Rodríguez (urgente); Manuel de Vera Verdura (urgente); Raúl Fernández Mederos; Rodolfo Fernández Criado; María Suárez Bassete; Sebastián Fernández Roncero; Alfredo Manrrara; Carlos Menció; Juan Latapiey (urgente); Miguel A. Yurre (urgente); Heliodoro Gil; Angel Gómez Ortiz; Mario Martínez Capella; José O. Fernández; Gil Ibáñez Mejías; Pablo Perea (urgente); Alfredo Manrrara.

POR LOS CORRECCIONALES

PRIMERA SECCION

Ayer actuó en este Juzgado el doctor Eduardo C. Lens, por no haber concurrido el doctor Almagro, que estaba enfermo, conociendo de los siguientes casos:

Fueron condenados por infracción municipal: Jesús Regal, 1 peso; Antonio Pombo, 1 peso; Ramón Calveiro, Francisco Novoa, Celestino Moreno, Melquiades García, José R. Calviño, Alberto Gómez, Antonio Arzandin, Andrés S. Acosta, José L. Pérez, Serafín Macías, Alberto Miranda, Diego Peña, Agustín Gómez, todos a 1 peso; Wilfred Groshotes, 2 pesos; José Castro, 2 pesos; Adela González, por escándalo, 5 pesos; Rigoberto Palacios, por desobediencia, 10 pesos; Luis Sotolongo, por escándalo, 10 días; Francisco Arias, por faltas a la policía, 2 pesos; Bendler Wolf, por riña y lesiones, 2 pesos; Juan Pérez, por lo mismo, 2 pesos; Clemente Carbeiro, por maltrato de palabras, 5 pesos; Matías Stein, por riña y lesiones, 12 pesos; Pesquiel Díaz, por riña y lesiones, 2 pesos; Agustín Ramos, por vejación, 3 pesos; Agustín Alvarez, por estafa, 62 pesos; José Díaz Vidal, por estafa, 31 pesos; Manuel Alvarez Alvarez, por hurto, 31 pesos; José Díaz Vida,l por estafa, 31 pesos.

SEGUNDA SECCION

Jpez: Dr. Gonzalo del Cristo.
Secretario: Dr. Fernando Gigato.
Teléfono A-1810.
Juicios efectuados ayer:

Rafael Muñoz, coacción, fianza; Nicolás Reyes, infracción sanitaria, 10 pesos de multa; Carmen Rodríguez ofensas a la moral, 5 pesos de multa; Humberto Pérez, desobediencia y faltas a la policía, 1 peso cada multa; Gonzalo Alfonso, lesiones, 5 pesos de multa, Víctor Amorín, lesiones, 5 pesos de multa; Juan Vilaboy desorden público, convicto y entregado a sus familiares; Alicia Ramos, ofensas a la moral, 5 pesos de multa; María L. Rodríguez, ofensas a la moral, fianza; Luis Fernández, lesiones por imprudencia convicto y entregado a sus familiares; Manuel Pelayo, desobediencia, convicto y Gumersindo Díaz, desobediencia, fianza, entregado a sus familiares; Ramón, lesiones, suspendido; Ricardo Quiroga daño, fianza; Manuel Olay, desorden público, 3 pesos de multa; Daniel Alonso, infracción municipal, 1 peso de multa; Jesús Alvarez, infracción municipal 2 pesos de multa; Eladio Lara, infracción municipal, fianza; Francisco Alvarez, infracción municipal, fianza; Agustín Pérez, infracción municipal, 1 peso de multa; infracción municipal ,fianza; José Rodríta; Eliseo Conde, infracción municipal, 2 pesos de multa; David Calvo, infracción municipal, 1 peso de multa; Salustiano Díaz; José Reichem, infracción municipal, 2 pesos de multa; Santiago Rivero, infracción municipal, 2 pesos de multa; Carlos B. Gifias, infracción municipal, fianza; Moisés Ruisah, infracción municipal, fianza; José Mauriz, infracción municipal, fianza; Mass Halip infracción municipal, fianza; Carlos Gallo, infracción municipal, 1 peso de multa; José Fernández, infracción municipal, fianza; Andrés A. Ferrer, infracción municipal 1 peso de multa; Andrés A. Ferrer, infracción municipal, 1 peso de multa; Isaac Challup, infracción municipal, fianza; Oscar Cetero, infracción municipal, fianza; Celedonio Alvaca, infracción municipal 2 pesos de mula; Guechey Mairne, infracción municipal, fianza; Florencio Martín

LAS CASAS DE SOCORRO DESPACHARAN LAS RECETAS DE LOS MEDICOS DE LA LIGA CONTRA LA TUBERCULOSIS

LA ORDEN FUE DADA POR EL ALCALDE CON EL FIN DE COOPERAR A LA CAMPAÑA QUE SE VIENE LIBRANDO CONTRA LA TERRIBLE PESTE BLANCA

CARTA DE GRATITUD DEL DOCTOR GOMEZ AL ALCALDE DE CIENFUEGOS

FELICITO EL ALCALDE A LOS DOS CANDIDATOS A LA PRESIDENCIA DE LA ASOCIACION DE REPORTERS DE LA HABANA. —NOTICIAS DEL MUNICIPIO

Al señor Pedro Antonio Aragonés, Alcalde Municipal de Cienfuegos, ha dirigido ayer el doctor Miguel Mariano Gómez, Mayor de la Habana, esta expresiva carta:

"Mi distinguido colega y amigo:

Al regresar a la Habana, después de las brillantes fiestas que nos ofrecieron los elementos oficiales, la prensa, diversas instituciones locales y la sociedad elegante de esa población, de la que fueron los más altos exponentes usted y su distinguida esposa, deseo expresarle en estas líneas mi reconocimiento personal, el de mi señora y el de cuantos me acompañaron a los diversos actos, todos simpáticos y deslumbradores, que se organizaron.

Puede tener la seguridad que de estos días, disfrutados a plenitud de agasajos, de los encantos que atesora esa ciudad, tan digna y competentemente administrada por usted, de las excepcionales atenciones de que se nos hizo objeto en todas partes y del refinamiento y elegancia de las damas, gentiles coadyuvadoras en la hospitalidad de Cienfuegos, guardaremos un perdurable y delicioso recuerdo.

Y quiero, al propio tiempo, significarle mi admiración y la de mis acompañantes, hacia la extraordinaria obra administrativa realizada por usted, en nuestra imponderable Perla del Sur, que es hoy y será, por mucho tiempo, uno de los orgullos legítimos de la República.

Mucho le estimaré que transmita esta impresión a cuantos cooperaron con usted, en el desenvolvimiento del programa confeccionado en obsequio uestro; que signifique especialmente, mi congratulación al Cuerpo de Bomberos, el cual me honra con el nombramiento de Comandante honorario, por el grado de eficiencia alcanzado en su organización, y que haga copartícipe de mi gratitud y la de mi señora a su esposa, alma y expresión exquisita de la cortesía femenina de Cienfuegos."

FELICITACION DEL ALCALDE A LOS SRES. C. RODRIGUEZ Y GUSTAVO REY

Con motivo del triunfo obtenido por el señor César Rodríguez como Presidente de la Asociación de Repórters de la Habana, el Alcalde doctor Gómez Arias, le ha enviado una carta de felicitación.

También se ha dirigido el doctor Gómez Arias al señor Gustavo Rey, que como se sabe alcanzó una crecida votación para dicho cargo.

EL DUELO DE DOS PROFESORES DE LA BANDA MUNICIPAL

Ayer falleció en nuestra ciudad, la respetable dama señora Rita Teurbe Tolón de Piña, esposa cariñosa del señor Enrique Piña y madre amantísima del señor Enrique Piña y Teurbe, ambos profesores de la banda Municipal de Música.

Hoy ha de tener lugar el sepelio, al que concurrirán los componentes todos de dicha organización musical, donde los señores Piña son tan considerados por su caballerosidad y compañerismo.

Hacemos llegar con estas líneas nuestro pésame más sentido hacia los familiares todos de la señora Teurbe Tolón de Piña, y de modo muy especial a su viudo y a sus hijos Enrique y Antonio.

COOPERACION DEL ALCALDE EN LA CAMPAÑA ANTI-TUBERCULOSA

El Alcalde Municipal doctor Miguel Mariano Gómez, en su deseo de contribuir de una manera eficaz a la campaña que se viene haciendo por distintos elementos de nuestra sociedad para combatir la llamada peste blanca, ha dispuesto que las recetas que se expidan por los facultativos de la Liga Anti-tuberculosa, se despachen en las farmacias de los centros de socorro.

NO CELEBRO SESION EL AYUNTAMIENTO

A las cuatro y media de la tarde de ayer se pasó lista por el secretario del Ayuntamiento señor José Castillo, no respondiendo a la misma número suficiente de Concejales para que el Cabildo pudiera constituirse en sesión.

El viernes próximo es el día señalado para sesión ordinaria del Consistorio.

PARA SABER SI SON CONTRIBUYENTES

Los Jueces de Instrucción de esta capital interesan de la Alcaldía se les informe si son contribuyentes al Municipio por algún concepto, los señores Fred Crombos; Francisco Rodríguez Gómez; José Santos Vileya; Antonio Martín Alonso; Manuel Lazardo García; Alberto Gómez Casañas; Emilio Varela Villasant; José González Menéndez; Emilio Csong; Juan F. Aureliano Mendoza; Antonio Montes y Vázquez; María García Saez; Ernesto Alvarez Digot; Adelina Torralbas y Castellanos; Domingo González Alvarez y Félix Alberto Curbelo y Rodríguez.

BAJAS DE BODEGONES Y FIGONES

El gremio de Bodegones y Figones, ha pedido de la Alcaldía sean dados de baja, los establecimientos de ese giro, que uncionaban en estos lugares: Aldama 104; Arbol Seco y Benjumeda; 10 de Octubre 157; Cárdenas 374 Concha y Velázquez; Compostela 115; Cristo 33; Cuba 70; Luzuriaga 128; Estrada Palma 27; Figuras 46; Finlay 19; Animas 37; General Carrillo 57; M. Suárez 16 y 147; Habana 123; Progreso 13; M. Pruna y Concha; M. Gómez 386; Mercado de Colón 11 y 12; Obrapía 90; Padre Varela 637; Corrales 11; Parque Municipal; Puerta Cerrada 67; San Ignacio 96; Villegas 86; Wilson 11 y 792; calle 13 número 245 y 15 y 8 Vedado.

NECESIDAD DEL PROFESORADO EN LA ESCUELA MUNICIPAL DE MUSICA

El maestro Gonzalo Roig, director de la Banda y Escuela Municipal de Música, ha emitido un informe al Alcalde doctor Gómez Arias, oponiéndose a que se conceda un mes de licencia solicitado por la profesora de esa organización señorita María Adams.

Alega en su escrito el señor Roig, que las alumnas de la Escuela Municipal de Música se están preparando para concurrir a los exámenes que han de verificarse en breve, razón por la cual estima de gran utilidad en estos momentos que todos los profesores asistan a la Escuela a desempeñar sus cargos.

DEBITO DE UN BALNEARIO

La Alcaldía Municipal de Santa María del Rosario ha solicitado de la de la Habana, se notifique a la Compañía Fidelity of Maryland con residencia en esta ciudad, adeudos ascendentes a la summa de $250.00, correspondientes a los balnearios de aquel Municipio.

EL ALUMBRADO PUBLICO EN EL PARQUE CENTRAL

En la Administración Municipal se recibió ayer un escrito de la Compañía Cubana de Electricidad, solicitando autorización del Alcalde para renovar el servicio de alumbrado público del parque Central.

UN FOCO ELECTRICO

Los señores Manuel López y otros, piden a la Alcaldía ordene la instalación de un foco eléctrico en la esquina de Padre Varela y Simón Bolívar, por ser mucha la oscuridad allí reinante.

También los señores Claudio Canes y otros, desean que se instale un foco en Santa Catalina y San Buenaventura, aduciendo idénticas razones que los anteriores.

OBRAS SIN LICENCIA

Por la Policía se ha denunciado al Alcalde que se están realizando obras de construcción sin licencia municipal en Marqués de la Torre número 23.

—Antonio Cao y Otero, también da cuenta que en la casa Pocito número 32, existe un motor cuyo ruido molesta al vecindario.

EL TESORO MUNICIPAL

La recaudación obtenida en la Tesorería Municipal el día 15 del actual, fué la siguiente:

Por Ejercicio Corriente $32.797.14. Por Resultas, $2.528.28. Y para el Consejo Provincial, $2.666.25.

EXISTENCIA EN CAJA

La existencia en Caja por todos conceptos era ayer de $1.295,885.36, dividido por conceptos en esta forma:

Para el Fondo de Pensiones a Veteranos y Contingente Sanitario, $39.597.22; de Ejercicio Corriente, $287.767.83; de Resultas $882.431.39; del Consejo Provincial $25.441.86; del Presupuesto Extraordinario 287 pesos 94 centavos y por Depósitos de todas clases, $60.359.12.

LOS COBROS

El expresado día se cobraron por concepto de cuotas ocasionales 957 pesos 70 centavos; y por multas de todas clases 178 pesos.

Por recaudación de espectáculos, la suma fué de $268.53.

DENUNCIA

Los señores Catalayud y Llompart industriales establecidos en el barrio de Luyanó, calle de J. Alonso 4, denuncian al propietario de la casa marcada con el número 6 de esa calle por haber abierto una de las paredes medianeras, sin consentimiento de los denunciantes, asegurando también, que arrojan basuras a su casa desde la azotea de la suya.

HALLAZGO DE DINERO Y DE DOCUMENTOS

Se recibió ayer en la Alcaldía procedente de la Jefatura de la Policía Nacional, la cantidad de 250 pesos en billetes americanos, que se encontró en la vía pública un particular. Se dispuso el ingreso inmediatamente de esta suma en la Tesorería Municipal.

El juez correccional de la Sección Cuarta traslada acta de la Policía Secreta con motivo del hallazgo en la vía pública de un recibo por la cantidad de $1.50, un pasaporte a nombre de Juan José Estrada, y otros documentos. También la Jefatura de la Policía Nacional envía un cheque sin número, por $5.65, del Royal Bank of Canada, al portador y firmado por M. Mesarabieta, que fué encontrado en la calle.

DEL GOBERNADOR DE SANTA CLARA

El doctor Juan Antonio Vázquez Bello, Gobernador Provincial de Santa Clara, ha dado las gracias al Alcalde por el envío que este le hiciera del volumen contentivo de la labor realizada por la actual Administración Municipal de La Habana.

VEDA PARA LA PESCA DE VARIAS ESPECIES

La Junta Nacional de Pesca comunicó ayer a la Alcaldía, para que se haga público por los medios de costumbre, que la veda para la pesca del pargo criollo y del robau, dará comienzo el día primero de mayo próximo, terminando el día 30 de junio para la primera especie y el 31 de julio de este año, para la segunda.

Al propio tiempo dice la Junta Nacional de Pesca, que la veda para 'quelinios), cayer, caguana, tortuga y jicotea, dará comienzo el día primero de mayo y terminará el 31 de agosto; y la veda para la pesca de ostiones, almejas, calamares, longorones, pulpos, cardios y demás moluscos, comenzará el primero de mayo, terminando en 30 de septiembre de este año.

CERTIFICACION SOLICITADA

El juez de Primera Instancia de Almendares, interesa de la Alcaldía se le expida certificación donde conste si el solar o terreno de la calle de San Luis sin número, aparece amillarado a nombre del señor Francisco Sánchez Gómez.

DIFERENCIA DE RENTA

Por el propio Juzgado, se le participa a la Administración Municipal, haber notado diferencia en la renta de la casa Morro número 1.

CARNICERIA DENUNCIADA

Da cuenta a la Alcaldía la Policía Nacional, que la carnicería situada en Avenida Menocal esquina a Valle, no tiene licencia municipal.

LICENCIAS COMERCIALES

Para establecerse en esta ciudad han solicitado licencia de la Alcaldía(los señores Prudencio Quintana, para tienda de talabartería, en Bélgica 123; Kuong Sang Wen, para tienda de efectos de Asia, en San Nicolás 120; Isaac Wines fábrica de corbatas, en Plácido 48; José I Pérez, para hojalatería, en Concordia 83; Joaquín Hernández, para locería, en 10 de Octubre 140; José Caballero, para subarrendador, en Víctor Muñoz 60; Novoa y Compañía, para venta de plantas y flores en 10 de Octubre 307; J. García, para imprenta, en Antón Recio 2, letra A; y Miguel Enríquez, para sastrería, en Campanario 66.

BAJAS

Deseando causar baja en el Registro de Contribuyentes del Municipio, se han dirigido a la Alcaldía los señores Gutiérrez y Compañía peletería, de Pedroso 2; García y Sixto, comisionista, de Labra 119 y Manuel Araujo, comisionista de Enamorados y Paz.

DEL DEPARTAMENTO DE SANIDAD

Servicios prestados por las casas de socorros y el hospital municipal durante la semana:

Personas ingresadas 66; dadas de alta 53; Operaciones realizadas 62; Ballecidas 3; Lesionadas graves 21; Menos graves 29; Leves 89; Análisis Químico 419; Bacteriológico 338, Socorros 104; Sueros 9; Servicio de Ambulancia 7; Fórmulas despachadas 1,547; Existencia actual de enfermos.

Casas de Socorros. Lesionados graves 47; Menos graves 93; Leves 440; Visitas de urgencias 1,227; Consultas 1,450; Socorros 93; Reconocimientos 131; Fórmulas despachadas 6,250; Sueros aplicados 66; Curaciones 729; Servicio de Ambulancia 26.

Servicio de Comadronas. Partos 8; Reconocimientos 79; Traslados 21.

Servicio Dental. Extracciones un mil 333; Curaciones 2,228; Empastes 134.

LICENCIAS DE OBRAS DESPACHADAS

La Jefatura de Fomento despachó ayer las licencias de obras solicitadas para estas casas:

OBRAS MENORES: B número 143; O'Farrill entre J. A. Saco y L. Caballero; Línea número 110, entre 6 y 8; Llinás y Franco General Gorgas número 40; Avenida Presidente Gómez y Serrano: Velázquez número 39, Luyanó; Aranguren y Gareaga; Fomento entre Pérez y Calzada de Luyanó; General Carrillo y Estrada Palma; Princesa número 3.

VIDRIERA: General Aguirre número 85.

ANUNCIO LUMINICO: Angeles número 38.

HABITABLES: Se expidió certificado de habitabilidad para la casa Pí y Margall número 94.

MEJORADA LA ORGANIZACION DE LA CLINICA FEMENINA "DR. FERNANDEZ"

El director de esa institución, doctor Domingo F. Ramos, ha rendido un detallado informe de la labor realizada

El doctor Ramos, Director de la Clínica para Mujeres, "Doctor Francisco María Fernández", ha elevado al Secretario de Sanidad, un importantísimo informe, dándole cuenta de la organización interna actual de la clínica y de las nuevas secciones y consultas que han sido creadas, que la permiten colocarla a la altura de uno de los centros científicos más completos de Cuba.

Da cuenta de haber sido adaptado convenientemente el Pabellón Gutiérrez del Hospital Nacional "General Calixto García", mejorándose sus distintas secciones, preparación conveniente de los sótanos, instalación eléctrica a la cabecera de cada enfermo, construcción de cuartos auxiliares y otras pequeñas obras que tienden al mejor desenvolvimiento de la organización sanitaria.

EL SERVICIO CLINICO

Expone asimismo la gran organización que se ha dado a los siguientes departamentos:

Organización y equipo del Laboratorio Clínico de Farmacia; Consulta Externa; Departamento de Rayor X; de Gastroenterología; de Cardiología y el Laboratorio de Metabolismo Basal.

Construcción en una sola sección de los sótanos; equipo y organización de una cocina dietética modelo, dotada de todos los adelantos modernos, con agua fría y caliente y preparación de un comedor para los empleados.

Creación del Departamento de Archivo y clasificación de las Historias Clínicas y placas radiográficas, dotado de archivos de acero e índices sistema Cardex, en los que se hacen la clasificación por el nombre del sujeto enfermo y la enfermedad que padece.

Completa organización de las oficinas de la administración y de la Dirección; de los servicios médicos: de enfermeras y del personal auxiliar y domésticos.

Estudio atento y cuidadoso de los presupuestos de la Clínica con el propósito de determinar con precisión absoluta el costo standard de la asistencia perfecta de cada enfermo, así como también el estudio de las medidas que pueden adoptarse para ayudar al Estado en el sostenimiento de la Clínica.

En el momento actual, se realizan en la Clínica "Doctor Francisco María Fernández", grandes obras de ampliación que una vez terminadas completarán los distintos servicios y departamentos de esta gran Institución científica.

También se ha cooperado eficaz y estrechamente en la enseñanza de los estudiantes de la Escuela de Medicina, muy especialmente en los alumnos del segundo curso de Patología General, Patología Médica y Patología Quirúrgica, a todos los cuales se les han facilitado cuantos datos han sido necesarios; facilidades a las instituciones solicitadas por los numerosos graduados que han visitado el Servicio, habiendo contribuido a esta gran labor de enseñanza, todo el personal de la clínica, que por otra parte, está empeñado en los distintos trabajos de investigaciones científicas que se les han encomendado.

LESIONES GRAVES

La señora Otilia Soler Hernández de Salud 129, acusó al chauffeur José Mesa, de haber arrollado a su menor hijo en Salud y Rayo el 16 de febrero último causándole lesiones que han tardado dos meses en curarse quedándole deformidad al menor. Se dió cuenta al juzgado de Instrucción correspondiente.

LO QUE CONTIENE DE INTERESANTE LA GACETA

Ley creando en el término municipal de Puerto Padre, un juzgado municipal de cuarta clase, con registro civil que comprenderá los barrios de Los Alfonsos, Vedado y La Yaya.

—Otra ley que establece que los libros para los registros civiles estarán impresos con sus actas en las que sólo se dejarán en blanco, los espacio para las generales correspondientes.

—Designando al Representante Rodríguez Chemé para que se traslade a Europa y estudie en los astilleros de las grandes ciudades la construcción de buques como plan de fomento de la Marina Mercante Nacional.

—Conceder autorización al Secretario de Hacienda para que invierta hasta cinco mil pesos en el pago de temporeros hasta la terminación del año fiscal actual.

—El Secretario de Hacienda hace constar que la recaudación obtenida del 1 al 6 de abril de 1929, alcanzó a 1.745.057 pesos 5 centavos por rentas de Aduanas, Distritos Fiscales y parte proporcional de Lotería y Comunicaciones.

—Señalando un plazo de treinta días para que queden abiertos al tránsito público todos los portales existentes en esta ciudad, sin perjuicio de las reclamaciones que establezcan los que se estimen perjudicados por ese acuerdo del Ayuntamiento.

—Aprobando la subastilla del Negociado de Construcciones Civiles y Militare que valúa en $69.798.00 las obras de reedificación de la planta baja y entresuelos del edificio ocupado por Agricultura; en 82 mil pesos las adaptaciones que hay que ejecutar en el Colegio de Belén; en $9.500 la adaptación de los tres primeros pisos del edificio Barraqué y en $12.250 las de las oficinas de la Lotería Nacional y Servicio Nacional del Riego.

CONCEDIDA FRANQUICIA TELEGRAFICA A LOS DIRECTORES DE INSTITUTOS

El día 20 partirán hacia Matanzas en el crucero Cuba, los alumnos de la Escuela Normal de Maestros de la Habana

OTRA EXCURSION ESCOLAR A PLAYA GUANABO

Maquinaria para la Escuela Industrial. Falleció la señora madre del maestro Piña. Noticias de Instrucción Pública

Ha sido concedida franquicia telegráfica oficial a los directores de los Institutos de Segunda Enseñanza, a fin de que puedan tratar por este medio los asuntos que conciernen a su cargo.

TRASLADO

Ha sido trasladado al señor Rector de la Universidad de la Habana, para que informe el escrito presentado por los alumnos de la Escuela de Cirugía Dental, solicitando se le exima del segundo curso de Fisiología como a los alumnos de Farmacia.

ESTUDIO

Se están estudiando las condiciones ofrecidas por la casa South Bend Lathe Works para la instalación de los maquinarias y talleres de la Escuela Técnica Industrial Presidente Machado.

TITULOS VISADOS

Ayer fueron visados los siguientes títulos:

Bachiller en Letras y Ciencias, expedido por el Instituto de Segunda Enseñanza de la Habana a favor del señor Raul Arteche y Duque, doctor en Pedagogía expedido por la Universidad de la Habana a favor del señor Rafael González Zayas Bazán y Perdomo.

LICENCIA

Han sido concedidos quince días de licencia al señor Laureano Facenda, Ordenanza del Archivo Nacional.

EXCURSION NORMALISTA

El próximo sábado, día 20, saldrán a las cinco de la mañana de la bahía de la Habana los trescientos alumnos de la Escuela Normal de Maestros de la Habana, acompañados por sus profesores, a bordo del Crucero Cuba para dirigirse a la ciudad de Matanzas, donde permanecerán hasta el domingo en la noche.

El carácter de esta excursión es científico y deportivo.

OTRA EXCURSION

Ayer, en las horas de la mañana llegaron a la playa de Guanabo los alumnos de las aulas 4 y 5 de la escuela 9, de Catalina de Güines, acompañados por el inspector doctor Manuel González Quintana y los profesores Magdalena Valdés y Luciano Rodríguez, organizador de la excursión.

Durante el viaje hicieron diversos estudios fisiográficos, observando las elevaciones de calizas que se hallan próximas a la playa y las formaciones principales de la sub-región Habana-Matanzas.

En la playa almorzaron todos, disfrutando de las comodidades proporcionadas por el señor Rodríguez.

Allí recogieron varios ejemplares de la fauna marina, para nutrir el museo escolar.

El doctor González Quintana felicitó a los profesores por el éxito obtenido en esta excursión, ofreciendo anotarlo en sus expedientes personales.

NOMBRAMIENTOS

El señor Secretario de Instrucción Pública y Bellas Artes, ha aprobado los siguientes nombramientos:

Sra. María Luisa Chávez Gonzalvo, para el aula núm. 14, Zulueta, Srta. Patria Noy Oliva, para el aula número 37, Vueltas, Sr. Lino Valdés Díaz para el aula núm. 1, Los Arabos.

RATIFICACIONES

También se han aprobado las siguientes ratificaciones:

María J. Herrera Artiles, para el aula núm. 14, Colón, Srta. Ascensión Cárdenas Casañas, para el aula número 20, Colón, Srta. Francisca Romero Guevara, para el aula núm. 44 Camagüey, Srta. Elodia Gou San Pedro para el aula núm. 8, Máximo Gómez señorita Adela Alicia González Quintana, para el aula núm. 26, Jovellanos, señorita Hilda Mathieu Vargas, para el aula núm. 21, Pedro Betancourt, Sra. Angela Riera, para el aula núm 32 Jaruco, Srta. Cándida Elvira Grau Herrera, para el aula núm. 16, Martí, Sra. María de la Peña Gutiérrez, para el aula núm. 30, Remedios.

BOLETIN

El señor Secretario de Instrucción Pública y Bellas Artes, manifiesta al señor Secretario de Estado, que se ha recibido en esta Secretaría su atento escrito de fecha 2 de abril actual al que acompaña un ejemplar del Boletín Oficial del Ministerio de Instrucción Pública y Bellas Artes de España relativo al concurso de Música que se celebrará en dicho país.

LICENCIA

Al director de la Escuela Normal de Pinar del Río, se le manifiesta que no excediendo de la presente semana el total de días que disfrutará de licencia la señora Geada, no procede nombrar ninguna otra persona que la sustituya en la Cátedra Titular del Grupo 1o. que venía desempeñando por sustitución reglamentaria. En cuanto al haber que, por mandato de la Ley, deba percibir en la referida sustitución la expresada Profesora, este Centro nada puede resolver, por no existir crédito en Presupuesto para esa clase de atenciones.

CITACION

Han sido citados los señores Juan E. Hernández Giro, Juan José Sicre y Dr. Ernesto Dihigo, designados por la Academia Nacional de Artes y Letras para formar parte de la Comisión de que trata el artículo 46 del Reglamento de Pensiones para estudios Artísticos, para concurrir a la Secretaría el próximo viernes, día 19 de Abril actual a las cuatro de la tarde, para que informen acerca del trabajo enviado por el pensionado de escultura señor Crispín Herrera, con las observaciones que crean oportunas.

INFORME

El Secretario se ha dirigido a la Directora de la Escuela Normal para Maestras de la Habana, rogándole se sirva informar lo que se acuerde por el Claustro de esa Escuela respecto a las conferencias futuras que se proponga celebrar ese Establecimiento, de acuerdo con lo indicado en el Boletín núm. 12, es decir: temas, fechas y lugares en que se efectuarán y nombres de las personas que las pronunciarán.

TITULO

Ha sido visado el título expedido por la Universidad de la Habana a favor del señor Armando V. Galis Menéndez y Rodríguez de Armas.

SOLICITUD

El señor Secretario de Instrucción Pública y Bellas Artes acusa recibo al señor Jefe del Despacho de la Presidencia de su escrito de 8 del actual remitiendo a esta Centro el que con fecha 3, ha elevado al Honorable señor Presidente de la República el señor José Echemendía Gómez, de Santa Clara, solicitando se le nombre Jefe de Oficina y Encargado del Material de la Escuela Elemental de Comercio de la Habana, cargo que se halla vacante por renuncia del que lo servía.

COMISION

El señor Secretario de Instrucción Pública y Bellas Artes, ha dictado una Resolución autorizando al Profesor Auxiliar de Patología, Clínica e Higiene Terapéutica de las Enfermedades Tuberculosas, de la Escuela de Medicina, de la Facultad de Medicina y Farmacia de la Universidad de la Habana Dr. Manuel Ampudia, para que se traslade al extranjero, por un período de seis meses, y pueda desempeñar la comisión que le ha sido conferida por el señor Secretario de Sanidad y Beneficencia, sin que dicha autorización se cuente cómo licencia, sino como comisión a los efectos de sus faltas a clases.

CONFERENCIAS

Se ha acusado recibo al señor Director de la Escuela Normal para Maestros de la Habana, de su escrito en el que informa de los temas de las conferencias que ha acordado celebrar, en cumplimiento de lo dispuesto por el Boletín No. 12 de esta Secretaría, manifestándole que el señor Secretario de este Departamento los ha encontrado interesantes, por lo que los aprueba.

PETICION DENEGADA

Se ha devuelto a la señorita Lea Martínez, por conducto de la señora Directora de la Escuela Normal para Maestras de la Habana, manifestándole que si bien es cierto que la Ley determina que cuando un Profesor Auxiliar sustituya a un Titular por un período mayor de 30 días, deberá percibir el haber de titular; también es cierto que no existiendo crédito en presupuesto para esa clase de atenciones esta Secretaría no puede disponer el aumento de haberes que reclama la solicitante.

A la señorita Guillermina Soto por conducto de la señora Directora de la Escuela Normal para Maestras de la Habana, se le expone lo mismo que a la señorita Lea Martínez.

SENSIBLE FALLECIMIENTO

Ayer falleció en esta capital la respetable dama señora Rita Zurdo Tolón de Piña, madre amantísima de nuestro particular amigo el señor Rafael Piña, miembro prestigioso del magisterio de la Habana.

El sepelio se verificará hoy miércoles 17, a las 8 y media de la mañana partiendo el fúnebre cortejo de la casa mortuoria Morro 9, hasta el Cementerio de Colón.

Enviamos nuestro más sentido pésame a su esposo, hijos, a los demás familiares y muy especialmente al señor Rafael Piña, amigo nuestro muy estimado.

DESESPERACION DE UNA SEÑORA

Créese que la enfermedad de un hijo la impulsó a matarse

(Por telégrafo)

Camagüey, abril 16. DIARIO, Habana. En su domicilio, en la casa marcada con el número 22 del Reparto Marquesado, puso fin hoy a su vida, ahorcándose, la señora Herminia Alvarez Varona, de raza blanca, de 25 años de edad, ignorándose a ciencia cierta, las causas que tuvo para tomar tan extrema resolución, que llevó a cabo en presencia de sus hijos, uno de los cuales está enfermo.

La señora Alvarez Varona, momentos antes de matarse, había sadico que asistiera a su hijo. Al salir dico que sistiera a su hijo. Al salir de su domicilio se encontró con la autora de sus días, a la que después de comunicar el estado de salud del hijo, le pidió la bendición, por lo que es fácil suponer que la enfermedad de su hijo la impulsara a poner fin a sus días.

Oscar Herrera.

EL SEPELIO DE UN PERIODISTA

Era el director del periódico de Guanabacoa "La Tribuna"

(Por telégrafo)

Guanabacoa, abril 16 DIARIO Habana. Esta tarde se dió sepultura, en el Cementerio de esta villa al cadáver de la señora María Luisa Hernández de Aymerich, esposa del señor Alberto Aymerich, Director del periódico local 'La Tribuna' y empleado de este Ayuntamiento.

Envío por este medio mi sentido pésame a su esposo y demás familiares.

Francisco Cortés,
Corresponsal.

BROWN SCOTT VENDRA A INAUGURAR LA CONSTRUCCION DEL INSTITUTO DE DERECHO INTERNACIONAL PANAMERICANO

TENDRA VARIOS PABELLONES Y SE LEVANTARA EN EL LUGAR QUE OCUPA LA CARCEL DE LA HABANA. — LA PRIMERA PIEDRA SE PONDRA EN MAYO

EL MOVIMIENTO HABIDO AYER EN LA SECRETARIA DE ESTADO

SE SUGIERE LA CONVENIENCIA DE ESTABLECER EN MIAMI UNA PLANTA DE CONSERVAS DE PIAS, MUY BENEFICIOSA PARA EL MENCIONADO PRODUCTO

La República del Paraguay, enviará también a la toma de posesión del segundo mandato presidencial del Jefe de Estado, una representación especial.

Se recibió en la Secretaría de Estado, la noticia oficial, consignando que ha sido nombrado jefe de esa misión el doctor Bordenave, abogado notable del Paraguay, que ultimamente fungió en la capital de los Estados Unidos, como comisionado de su país y miembro de la Conferencia de Conciliación reunida en la capital de la Unión, para terminar de manera pacífica y amigable el conflicto surgido entre Paraguay, y Bolivia, por la posesión del territorio conocido por el Gran Chaco.

El señor Bordenave al llegar a la Habana será huesped de honor del Gobierno de Cuba, como lo serán a su vez, los demás miembros de Embajadas Especiales que se encuentren en esta ciudad para la fecha próxima del 20 de mayo.

CABLE DE FELICITACION A ISIDRO AYORA

Hoy tendrá lugar en la República del Ecuador el acto de la toma de posesión del cargo de Presidente de la República el doctor Isidro Ayora, en un período constitucional.

A dicho acto concurrirá el Encargado de Negocios de Cuba en el Ecuador, doctor Mario Luque, quien representará al General Machado de manera oficial en el solemne acto.

El Presidente de Cuba, por medio de la Secretaría de Estado, ha enviado en la tarde de ayer un extenso parte telegráfico al nuevo Presidente de la amiga nación suramericana, deseando venturas personales al nuevo presidente.

VENDRA BROWN A LA HABANA

El día diez y nueve de mayo próximo tendrá lugar en la Habana el acto de colocar la primera piedra en el lugar donde se fabricará el Palacio del Instituto de Derecho Internacional Panamericano edificio que tendrá varios pabellones y que se levantará en el lugar donde está la antigua Carcel de la Habana.

A ese acto, que se llevará a efecto con toda solemnidad asistirá, previamente invitado, el gran internacionalista norte americano, Mr. James Brown Scott, uno los más connotados miembros de la delegación de los Estados Unidos, en la época en que se verificó en la Habana la Sexta Conferencia Internacional Americana.

El doctor Antonio Sánchez de Bustamante, nuestro ilustre jurista, no se encontrará en Cuba para esa fecha, pero inaugurarán el acto el Presidente de la República, así como el internacionalista americano, especialmente invitado, en razón de que ha sido Director, lo mismo que el doctor Bustamante, del Instituto Internacional.

Terminado lo que será un fastuoso palacio, donde se discutirán todas las cuestiones de arbitraje entre los países libres de la América, es más que probable, seguro, que quede para el futuro como residencia de la Corte de Derecho Internacional Americano.

PLANTA DE CONSERVAS DE PIÑAS CUBANAS EN MIAMI

El señor Domingo Milord Cónsul de Cuba en Miami, dió cuenta a la Secretaría de Estado, sobre el establecimiento de una planta de conservas de piñas cubanas.

Y en la tarde de ayer, hablando con uno de los funcionarios de la Secretaría a ese respecto, nos dijo, que en la conserva de piña cubana existe una buena oportunidad para el desarrollo industrial de Miami. Millones de piñas se están pudriendo en los campos de Pinar del Río, y cree que el fomento de semejante industria vendría a dar resultados magníficos en apoyo a los esfuerzos que se realizan por establecer un intercambio comercial con Cuba y los Estados Unidos.

Las piñas pueden ser llevadas a Miami, por vapor, a muy poco costo, con un costo aduanal de 18 centavos por docenas. No hay que pagar derechos de exportación en Cuba, y envasando la piña en Miami se economizan los derechos de las latas y de la importación del producto acabado que son mucho más subidos que los de la fruta fresca.

La cosecha en Hawai fué de 9 millones de cajas el pasado año y sin embargo, hubo un 25 por ciento menos de la demanda.

El Gobierno cubano está ansioso porque su producción de piñas sea consumida y prestaría su apoyo y hasta capitales cubanos atenderían al envío, envase y exportación de esa fruta.

DE LA EXPOSICION DE SEVILLA

El Consorcio Arrocero de Valencia se propone realizar una interesante exposición en el pabellón de aquella región, que tendrá el carácter de una alquería. Allí serán servidas las típicas paellas y toda la gama de exquisitos platos que tienen por base el arroz valenciano.

Valencia construirá dos pabellones. El primero tendrá el carácter de las viejas construcciones regionales de la comarca, será una exhibición típica; y el segundo, que tiene una extensión de 70 por 43 metros, tendrá un cachet comercial, figurando principalmente muestrarios de la región, una de las más ricas de España.

DE INTERES A LOS FILATELICOS

El Comité de Enlace de la Exposición de Sevilla y Barcelona, ha emitido sellos por valor de tres millones de pesetas, emisión que se encuentra casi totalmente agotada.

Una entidad de Madrid ha hecho pedidos por la cantidad de 18 millones de pesetas y otra de Barcelona por valor e 26 millones, con el objeto de enviarlos a los filatélicos de América.

En Sevilla, al ponerse a la venta los sellos de la Exposición en los estancos, fueron agotados por completo en el mismo día. Los coleccionistas de todas partes están haciendo todo lo posible por conseguirlos.

Se dice que el día de la apertura de la Exposición será puesta a la venta una importante cantidad de sellos del Comité de Enlace.

EL AUTOR DEL PABELLON DE MARRUECOS

Procedente de Tetuán ha llegado a Sevilla el Director de la Colonización del Protectorado, Don Angel Torrejón, y el arquitecto Don José Gutiérrez, autor este último, del Pabellón de Marruecos en la Exposición Ibero Americana. Dicha visita está relacionada con la terminación del pabellón la instalación de los productos y la organización de los servicios de turismo y propaganda.

IMPORTACION DE ARTICULOS CUBANOS EN NUEVA YORK

El Cónsul en Comisión de Cuba en Nueva York, nos habla de este importante asunto, de la manera siguiente:

Las frutas y vegetales se venden habitualmente en subastas públicas, a las cuales los pequeños compradores concurren y pueden comprar las cantidades deseadas. Se dan casos, aunque muy contados, de pequeños importadores que compran directamente del mercado de Cuba. Generalmente el exportador cubano envía mercancías con destino a casas consignatarias de esta Ciudad, sin más garantía que la buena fe del consignatario, y ateniéndose a los precios actuales del mercado, basándose en la cotización de días anteriores.

Una vez realizadas las subastas, el consignatario deduce del total percibido todos los gastos ocasionados, así como su correspondiente comisión, así cual oscila según el artículo y los convenios entre exportador y consignatario. Sin embargo, puede estimarse la comisión del fruto exportado, de un cinco a un quince por ciento del total en bruto obtenido en la subasta.

NUEVAS EMBAJADAS ESPECIALES

Los Gobiernos de Checoeslovaquia y Hungría, comunicaron a la Secretaría de Estado por mediación de los respectivos Encargados de Negocios en Cuba, que sus países enviarán representaciones a la toma de posesión del Presidente de la República, el próximo día 20 de Mayo.

El Embajador Especial de Checoeslovaquia será el señor Ferdinand Veverska, actual Ministro en Washingston y la Habana, con residencia en los Estados Unidos.

El de Hungría lo será el señor Laszlo Schenyi.

PROXIMAMENTE SERA SEÑALADO EL VI CONGRESO DE LOS DETALLISTAS

Se llevará a cabo en el mes de junio. Todas las instituciones están haciendo preparativos para enviar importantes trabajos

A fines del actual mes de abril se reunirá reglamentariamente el Comité Ejecutivo de la Federación Nacional de Detallistas, el máximo organismo en el que se encuentran agrupados los minoristas de la República.

Entre los asuntos que serán objeto de la atención y resolución de esa reunión figura principalmente el señalamiento del VI Congreso de Detallistas. Este señalamiento se hará fijando la población en que tendrá efecto esa Asamblea Nacional y los días en que se llevará a efecto. Hemos conocido que ese Congreso se efectuará posiblemente en el mes de junio, como ocurrió en la anterior Asamblea efectuada en la ciudad de Camagüey durante los últimos días del expresado mes de Junio.

Inmediatamente después de esa sesión del Comité Ejecutivo se empezará los trabajos correspondientes para la organización del acto, el cual promete, como los anteriores celebrados, obtener un magnífico éxito resultando una plena y rotunda demostración del adelanto y de la organización que han alcanzado las clases minoristas de la República.

La celebración del VI Congreso es ya un motivo de satisfacción para los creadores y organizadores de la Federación, así como también para sus actuales directores y las prestigiosas Entidades que componen el máximo organismo minoristas, pues demuestra que el éxito más rotundo ha coronado sus esfuerzos y que el ideal de unión y pujanza que mantuvieron al crearla ha sido cumplido fielmente en la practica.

Tanto las Instituciones de esta Capital como todas las del interior de la República están preparándose para asistir al VI Congreso y remitir importantes temas que serán intercalados en el Temario general de esa Asamblea Nacional.

Importantes asuntos de los otros congresos, como lo son la "Reforma del Sistema Tributario", la creación de una "Comisión

EL TRASATLANTICO "OROYA" SALDRA PARA EUROPA CON MUCHO PASAJE

Hoy llegará en el "Calamares", el Vice-Presidente de Panamá, que se dirige a su país. El "Veendam" vendrá este invierno

Un pequeño balandro americano que tuvo su odisea en el Puerto Esperanza. Los marinos españoles en la Escuela Naval

Ayer tomó puerto, procedente de Montago Bay, Jamaica, el pequeño balandro de bandera americana Pasrcrept de 3 y medias toneladas de desplazamiento y que manda el Capitán F. S. Dale y tiene dos tripulantes.

Este barco, como se recordará arribó a Puerto Esperanza, donde sus tripulantes pasaron una verdadera odisea, dado que fueron confundidos con un cajero de un banco de los EE. UU. que había desfalcado a dicha institución huyendo con los fondos.

EL MONGOLIA LLEGARA EL DIA 20

El vapor americano Mongolia de la Panamá Pacific llegará el día 20 del corriente con numerosos pasajeros.

EL VEENDAM

También el señor René Dussaq ya recibió informes de la Gerencia de Holanda informándole que como en años anteriores, el vapor Veendam, ventajosamente conocido en la Habana, en su viaje del mes de noviembre que emprenderá en Rotterdam el día 13, tocará en la Habana, tocando antes en Boulogne Sur Mer, Southauston, Santander, Coruña y Vigo, saliendo de este último el día 19 para estar en la Habana el 29 del propio mes de noviembre y salir al siguiente día para Nueva York.

CONTINGENTE DE VIAJEROS

Para el día 4 del próximo mes de mayo zarpará de la Habana el vapor holandés Maasdam, de la Holandesa americana, y a juzgar por las reservaciones hechas ya en la casa de René Dussaq, sus consignatarios, llevará un gran contingente de viajeros.

Lo particular del caso es, de que como este barco, como todos los de la línea holandesa, ofrecen grandes comodidades para los pasajeros de tercera, y hay camarotes de cuatro seis y ocho literas, muchos elementos de situación económica modesta, y que se proponen ir a la exposición de Sevilla, han tomado pasajes en dicho buque.

También llevará el Maasdam un buen cargamento de productos cubanos como azúcar, tabaco, mieles cueros, esponjas, dulces y conservas en general.

NO SE DARAN MAS PERMISOS PARA VENDER

El administrador de la Aduana ha dispuesto que a medida que vayan cancelándose los permisos para poder penetrar en los muelles, con carros o en otra forma, para vender frutas u otros objetos, no se expidan nuevos permisos hasta que esté suprimida totalmente esa costumbre.

El vigilante número 8 también acusa de desobediencia al chofor Hermenegildo Hernández, vecino de San Ignacio número 84.

EL VIRGINIA

El hermoso vapor americano Virginia, de la Panamá Pacific llegó ayer de New York con carga general y 374 pasajeros en tránsito, y 11 pasajeros para nuestro puerto.

Entre los pasajeros llegados para la Habana en este barco figuran los estudiantes cubanos José y Rodolfo Ramos, el señor Joseph Seejberg, miembro de la policía de los EE UU con su hermana, el cónsul islandés Matheus Murphy.

Entre los de tránsito van el diplomático americano Herbert C. Williams, la cantante Sofía Charlesboy, y el caricaturista Bert Green y familia.

EL OROYA

Procedente de Valparaiso y escalas y en ruta para Europa llegó ayer el trasatlántico inglés Oroya de la Mala Real inglesa que trajo carga general, 30 pasajeros con destino a nuestro puerto y 236 en tránsito.

Llegaron en este barco los señores José Pairet Livis Rodríguez, Rosalía Cárdenas, el banquero colombiano Ricardo Pinzón, Cristóbal Abadía, Rosa V. de Stella e hijo Ana Ve Amaga, Concepción Cabrera y el señor Benito Picardo perteneciente al cuerpo de Contadores de la Trasatlántica española.

Entre los pasajeros de tránsito de este buque figuran varios oficiales y 229 marineros de la armada chilena que van con destino a los nuevos barcos que dicha república ha adquirido en Inglaterra.

EL ORIZABA

Directo de Ne wYork llegó ayer tarde el vapor correo americano Orizaba de la Ward Line que trajo carga general y 93 pasajeros entre ellos los señores Francisco Alvarez el periodista americano Ralph E. Bannet, Juana Covan, el doctor Arturo Curbelo y señora, Rafael García, Manuel Zamora, Manuel Grande, Bonifacio Hernández, Amparo Ray, Francisco Reigada, Dr. Pedro R. Serrano y señora, Dr. José Talanco y señora y los demás turistas.

EL GOVERNOR COBB

Procedente de Key West llegó ayer tarde el vapor americano Governor Cobb que trajo carga general y 61 pasajeros entre ellos K. K. Jones, presidente de la Compañía de Electricidad de la Habana, los señores Mariano Márquez y José L. Greno que fueron como delegados de los hoteleros de la Habana a una convención celebrada en EE. UU. Daytona.

Devuelto por las autoridades de inmigración de los EE. UU. llegó en este barco Mr. John Hare y señora.

El señor Hare es natural del Canadá y por estar enfermo de tuberculosis no se le permitió ni atravesar el territorio de los EE. UU. rumbo a su país de origen.

EL VICEPRESIDENTE DE PANAMA

En el vapor americano Calamares de la Flota Blanca que arribará en la mañana de hoy procedente de New York, y de tránsito para su país llegará el doctor Ricardo J. de Alfaro Vicepresidente de la República de Panamá y Ministro en los EE UU. a quien se le dispensarán las cortesías de estilo.

UNA INVITACION

El Alférez de Navío Sr. Ardois a nombre del Director de la Academia Naval del Mariel, Capitán de Corbeta Sr. Casimiro Guma, pasó ayer a bordo de la Juan Sebastián Elcano, para invitar a los guardias marinas españoles a una visita a la Academia Navl de Cuta, invitación que fué aceptada.

La visita de los guardiamarinas españoles será mañana jueves y serán llevados al Mariel en automóviles.

Sus colegas cubanos les ofrecerán un lunch y luego pasarán a visitar la fábrica de cemento situada en aquel pueblo pinareño

LOS CORREOS ESPAÑOLES

Según telegrama recibido por el señor Manuel Otaduy, Agente general de la Trasatlántica española en la Habana, se sabe que el vapor correo español Juan Sebastián Elcano, arribó ayer a Santiago de Cuba con carga general y pasajeros para aquel puerto y de tránsito para la Habana.

Se espera al Juan Sebastián Elcano en la Habana para el día 18 del corriente dándose el caso de encontrarse dos buques de la misma nación y nombre en nuestro puerto para entonces, toda vez que el buque escuela J. S. Elcano permanecerá en la Habana hasta el día 21

También el señor Otaduy recibió aviso de haber llegado felizmente a New York ayer, el vapor Manuel Calvo que salió de la Habana con carga y pasajeros.

EL PRESIDENTE DEL COUNTRY CLUB

Por la Ruta de la Florida embarcó ayer el Presidente del Country Club de la Habana Mr. Fred Snare quien va en compañía de Mr. Hugh Peters.

BARCOS DE CARGA

Ayer llegaron los siguientes barcos de carga:

Los ferries Joseph R Parrot y Henry M. Flagler de Key West, con 26 wagones de carga general cada uno, el vapor inglés Barón Sanpell de Mobila, el americano Antilla de Filadelfia, el inglés San Gi de Boston, y el americano Lake Beton de Ponce Puerto Rico, con carga general en tránsito y para tomar un cargamento de azúcar en la Habana

UN YACHT

Con cinco huéspedes llegó ayer el yacht americano Abacena que procede de Miami.

BARCOS QUE SALIERON

Los siguientes barcos salieron ayer el noruego Ada para Puerto Tarafa, el americano Virginia para San Francisco de California, el Antilla para Tampico, el Cuba y los ferries Parrot y Flagler para Key West, el hondureño Amapala, para Cristóbal, y el President Polk para San Francisco de California.

PASAJEROS A NEW YORK

En el vapor americano Toloa de la Flota Blanca embarcarán para New York hoy Mr. and Mrs. G. E. Kimball, Mr. and Mrs. Thomas H Gillespio, Mr and Mrs. Safford De Lano, Mrs. and Miss. Harriot Walton, Mr. and Mrs. John B. Kennard Jr., Mrs. Ana Palos, Mr Eduardo T. Godoy; Mr. Juan Varela, Mr. Peter Thomas; Mrs. and Miss. Gladys Fresnella; Mr. and Mrs Manuel Gutiérrez, And Infant Yolanda Gutiérrez, Miss. Ana M. Hernández Mrs. Gertrude Robinson; Miss. Lillea O. Sullivan; Mr. Bryant Prescott; Mr. Arthur Watson, Mrs. Mary McMahon; Mrs. Rose Rodríguez and Infante; Mr. Martín Lynch; Miss. Lamoro O'Ryan; Mrs. Caroline Ball.

Correo Aéreo Internacional

El aeroplano correo número 454 E llegó al Campamento de Columbia procedente de Miami a las 10.37 a. m. conduciendo 19 sacos de correspondencia con un peso de 450 libras y un total de 15.058 artículos postales.

PASAJEROS

Por la vía aérea llegaron ayer:

De Miami, Paúl Groegar, Daniel W. Berber, Benjamín F. Fuller, Frederick G. Blackeman y señora.

De Camagüey, George S. Ward y señora, W. A. Smith y señora, Enna Johnson y Luis Entrialgo.

APRECIACIONES DE LAS FACTURAS

Lo que nos dice del asunto el administrador de la Aduana

UN SISTEMA DEFICIENTE

Ni los importadores ni los comerciantes son culpables

Ayer tarde se reunió en la Aduana de la Habana la comisión que está estudiando lo relacionado a las modificaciones que se harán en el futuro sobre las certificaciones de los cónsules cubanos en el extranjero en relación a las mercancías en general que se envíen a Cuba.

A propósito de esa reunión interrogamos al Dr. Varona Guerrero de él son las siguientes declaraciones que transcribimos textualmente:

"En relación a informaciones oficiosas, publicadas últimamente, sobre la propuesta armonización de prácticas Consulares y Aduanales, en lo relativo al despacho de Facturas Consulares y las consiguientes valoraciones de mercancías, nos ha manifestado el Administrador de la Aduana, Dr. Varona Guerrero que carecen de fundamento las alusiones aparentmeente inculpadoras para importadores embarcadores o Agentes, pues que si algunas deficiencias se pretenden subsanar ahora, juntando y armonizando la actuación de los Cónsules, la Aduana y los propios fabricantes, embarcadores e importadores, no son ellas atribuíbles a estos últimos en particular, sino más bien a la Administración pública omisa.

En los importadores, Agentes y embarcadores como entre los empleados de las Aduanas y los Consulados hay como en todas partes, hombres de buena y de mala fe.

En cuanto de la Aduana de la Habana se trata, nos afirmó el doctor Varona Guerrero, que está satisfecho de la seriedad y cumplimiento de los señores comerciantes importadores y Agentes; y que resulta interesante hacer notar la característica cooperativa de ésta armonización de prácticas Consulares y Aduanales, en las valoraciones y facturas referidas, porque es contraria precisamente a toda pugna, toda inculpación, toda exclusión; ya que tales medidas tienden a fortalecer la buena fe, la facilidad, la igualdad y la garantía para el comercio importador.

ESTADO DEL TIEMPO

Nota del mediodía del Martes

Temporal frente a costas de Nueva York extendiendo su influencia por el tercio oriental de los Estados Unidos por el Atlántico y hacia el Sur por la mitad oriental del Golfo de México y Cuba soplando vientos fuertes al Norte del Cabo Hateras.

Pronóstico para el Miércoles: Buen tiempo probablemente. Iguales temperaturas. Vientos variables moderados a frescos, principlamente del Noroeste al Norte en mitad occidental. Cielos en parte nublados o despejados. Pocas lluvias.

Observatorio Nacional.

DEPARTAMENTOS DE NIÑOS Y MUCHACHOS.

INAUGURACION DE LA TEMPORADA.

Ya pueden iniciarse las adquisiciones para los ajuares de verano de niños y muchachos, porque empezamos a recibir los nuevos estilos de prendas para la estación. Un gran surtido que ha de interesarle conocer.

PARA NIÑOS DE 1 A 6 AÑOS.

Mamelucos de hilo y de seda, lisos o primorosamente bordados. Gran variedad de estilos.

Trajes unidos en la cintura por botones.

Trajes de casaca y de tres piezas, estilo chaqueta.

Trajes de marinero con pantalón largo o corto.

Y los de gran novedad: de saquito con pantalón corto y recto, de cuyo estilo diseñamos un modelo.

PARA MUCHACHOS.

Trajes de estilo redondo—el modelo diseñado—o cruzado, con pantalón largo o bombacho.

Dril blanco,
crash,
nurotex,
muselina de lana,
gabardina,
Palm Beach,
Etc.

EL INTERES DE LOS MUCHACHOS ES NO VESTIR COMO LOS NIÑOS. SE INCLINAN A PARECER HOMBRES, Y ES DE GRAN INTERES PSICOLOGICO COMPLACERLOS.

EL "DEPARTAMENTO DE MUCHACHOS" HA TENIDO UN MARCADO INTERES EN RECONOCER ESTE DERECHO Y OFRECE, AL EFECTO, UN SURTIDO MUY INTERESANTE EN TRAJES DE JOVENES.

El Encanto

Tercer piso.

COJINES

VENTA ESPECIAL POR 8 DIAS.

Cojines de brocado muy fino. 1,00
Cojines "Govelinos" . . 1,25
De terciopelo estampado y policromado.

La VENTA se hace en el Departamento de Colchones, colchonetas, mosquiteros, alfombras, cestos de mimbre, etc., donde se ofrecen otros muchos artículos rebajados considerablemente de precio.

Primer piso. El Encanto

HOLAN CLARIN DE PURO HILO

VENTA ESPECIAL POR TRES DIAS. . HOY, ULTIMO DIA.

Corte de cuatro varas

1,90

Como en años anteriores, y en la oportunidad de las vísperas de la estación, hacemos una VENTA ESPECIAL por tres días, de una de las telas más solicitadas: el holán clarín de hilo puro.

TRANSPARENTE
FRESCO
LAVABLE
34 TONOS DE COLOR

A LOS CLIENTES DEL INTERIOR.

Para que todos puedan aprovechar los beneficios de esta VENTA ESPECIAL, los pedidos del Interior pueden hacerse hasta el sábado 20, inclusive.

Planta baja El Encanto

M.E.C.D. 2016

Recomienda Hoover la Creación de una Junta Agraria Nacional

Esta entidad sugerida por el Presidente, tendría por objeto la solución de todas las dificultades de la Agricultura

TENDRIA AUTORIDAD Y FONDOS SUFICIENTES

Los demócratas estiman que el mensaje presidencial, fuerte de mil quinientas palabras, es ambiguo y los ha defraudado

WASHINGTON abril 16. (AP).—El Presidente Hoover informó hoy al Congreso lo que espera que en la sesión extraordinaria que celebra, haga a favor de la agricultura y en relación con las modificaciones de la ley arancelaria, recomendando al propio tiempo que se dicte una disposición dejando sin efecto la cláusula de origen nación de la ley de inmigración.

La creación de una junta federal agraria, con autoridad y fondos suficientes para resolver todas las causas de malestar de la agricultura constituye el servio de las recomendaciones del Presidente Hoover acerca del problema agrario.

Aconsejando al Congreso que limite la revisión de los aranceles a aquellas industrias en las cuales se nota una disminución del trabajo por causa de la invencible competencia extranjera a los productos de las mismas, el Presidente declara que as relaciones con los demas paises deben tenerse muy en cuenta al realizarse cualquiera modificación de las tarifas.

El Presidente sorprendió algo al Congreso con su terminante recomendación para que se reorganice la Comisión de Aranceles y se formulen nuevas bases para su funcionamiento, de manera que las alteraciones en las partidas de la ley puedan hacerse de mes en mes en vez de por años, como se a venido haciendo desde que entró en vigor la ley arancelaria de 1922 con la cláusula flexible.

Las principales recomendaciones que hace el jefe del estado en relación con el problema de agricultura en su mensaje de cerca de mil quinientas palabras, han merecido alabanzas de los jefes republicanos del Senado y Cámara de Representantes. No ha sido igual el efecto causado por el mensaje que es ambiguo y un pequeño grupo de republicanos independientes no han ocultado el disgusto que les ha causado, considerándose defraudados en sus esperanzas.

El senador Brookhart, de Iowa, que pronunció muchos discursos a favor de Hoover durante la campaña presidencial por los estados agrícolas, dijo que la posición que ha adoptado el Presidente no es congruente con la que mantenía después de la guerra mundial cuando, siendo Diltador de Alimentos, compraba y vendía cereales por conducto de la corporación de granos, organización creada por el Gobierno.

El Senador Norbeck, de South Dakota, declara que Mr. Hoover muestra tanta simpatía por los agricultores como Coolidge.

Habiendo llegado tarde al Senado, por lo que no pudo escuchar integra la lectura del mensaje presidencial, el senador Borah de Utah, se negó a hacer comentarios. Es este uno de los senadores que se oponen con mayores brios al sistema de igualación en materia agrícola.

El representante Tilson, de Connecticut, y el senador Watson, de Indiana Jefe de la mayoría en la Cámara de Representantes y Senado, encuentran las recomendaciones del Presidente Hoover muy de su agrado.

Los jefes democráticos, representante Gardner, de Texas y senador Robinson de Arkansas no se muestran conformes con las ideas expuestas por el jefe del estado y las combatirán en el momento oportuno.

De acuerdo con las recomendaciones hechas por Hoover, el propósito de la Junta Federal agraria consistirá en la reorganización del sistema de ventas sobre bases más estables y más económicas. Esta junta tendrá autoridad para crear y sostener agencias de propietarios de fincas o de arrendatarios con distintas finalidades.

Algunas de las funciones que Hoover considera que debe tener esa junta son a venta ordenada del exceso de la producción ocasionada por las variaciones climatológicas o con gestión de las cosechas; creación de clearing houses, especialmente para los productos de fácil descomposición adquisición de almacenes adecuados y otras facilidades para la venta así como capital para hacer préstamos con garantía sobre los productos depositados en tales almacenes.

También propone que se autorice a la Junta para investigar la forma de mejorar las condiciones económicas de los agricultores y de aciliarles consejos acerca de las necesidades de la producción y métodos para eliminar las tierras de escaso rendimiento y su adaptación a otros, usos, así como adoptar medidas para el desenvolvimiento de los productos industriales.

Mr. Hoover declara que las dificultades de la agricultura no pueden curarse en un día y que no todas tampoco pueden serlo por el Gobierno federal solamente. Considera necesario que sea el Gobierno el que de el primer paso, creando un instrumento de fuerza e importancia igual a los de la Comisión de Comercio Interestados y la Junta Federal de Reserva para que resuelva las dificultades más inmediatas del campesino.

HOY SOLO TRABAJARA LA CAMARA

WASHINGTON, abril 16. (AP) Terminada la sesión de hoy, las dos Cámaras del Congreso norteamericano suspendieron sus labores. La de Representantes recibirá el miércoles de la Comisión de Agricultura el proyecto de ley para el control de los mercados agrícolas, y comenzará a discutirlo el jueves. El Senado, por su parte, no volverá a reunirse hasta el jueves, día en que el presidente de la comisión senatorial de Agricultura, Mr. McNary, presentará el "bill" de auxilios a los agricultores que tiene en preparación aquélla.

En la breve sesión de hoy, el Senado despachó varios asuntos especiales, después de conocer el mensaje del Presidente Hoover. Uno de ellos fué ratificar el nombramiento del exvicepresidente Dawes para Embajador de los Estados Unidos en Inglaterra.

En la Cámara se organizó las tres comisiones que los líders han resuelto que son necesarias para el funcionamiento de la Legislatura Extraordinaria: Medios y Arbitrios Agricultura y Reglamento.

Temperaturas en Varias Ciudades

NUEVA YORK, abril 16 (A. P.) —Las temperaturas máximas en varias de las principales ciudades del mundo, fueron hoy las siguientes:

	Fahrenheit	Centígrados
N. York.	44	6.6
Wash'ton.	45	7.7
Londres.	50	10
París.	54	12.2
Niza.	68	20
Berlín.	46	7.7

TEMPERATURAS LOCALES

Durante las últimas 24 horas se han registrado en la Habana las siguientes temperaturas en centígrados:

Máxima: 27-8.
Mínima: 24-1.
Media: 25-9.

TOSCANINI ESTA MUY SATISFECHO

Su recorrido por los E. Unidos lo ha dejado bien complacido

ROMA, Abril 16. (AP). — Arturo Toscanini, famoso compositor y director de orquesta, ha declarado que se encuentra altamente satisfecho del resultado del ciclo de conciertos que dió en los Estados Unidos, a su regreso en el día de hoy a esta capital. Hizo grandes elogios especialmente de la Orquesta Sinfónica de Nueva York, a la que considera de primer orden.

COLOMBIANOS QUE VIAJAN EN BURRO

Esperan llegar este año a New York en sus "vehículos"

TEGUCIGALPA, Honduras, abril 16. (AP) Tres colombianos que están haciendo un viaje desde Barranquilla a Nueva York, a lomo de burros, llegaron hoy a esta capital, procedentes de Panamá, Costa Rica y Nicaragua. Los tres originales viajeros esperan llegar a la gran ciudad norteamericana este año. Se nombran Héctor Chairo Augusto Vargas y Reinaldo Rojas

LONDRES, Abril, 1929. (AP).

El ex-Gobernador del Estado de Pennsylvania, Gifford Pinchot, salió, a fines de abril, del puerto de New York, en una jira científica por la región del Caribe, las islas Galápagos y los mares del sur, a bordo de una goleta de vela, fletada por él. Acompañan a Mr. Pinchot, como puede verse en este grabado, su esposa y su hijo, Gifford (centro). El otro mozalbete es Stephen Stahlnecker, amigo de Gifford. Varios naturalistas y sabios son miembros, igualmente, de la expedición.

Formidable Debate Político Dió Lugar a Incidente en la Cámara

Una ley que favorece a los veteranos de la Independencia Nacional, remueve en la Cámara, las diferencias de partido

PENSION A FAVOR DE LOS SARGENTOS VETERANOS

Algunos de los artículos de la Ley del Retiro Escolar fueron aprobados. Pensión a la Sra. María T. F. de Castro

Este proyecto de ley en favor de los veteranos de la independencia que disfrutan de pensiones o están jubilados como funcionarios públicos, originó ayer tarde en la Cámara un largo debate político. Hace ya mucho tiempo que el Congreso no ofrecía espectáculo igual. Pero el martes se produjo inesperadamente. Sorprendió tanto a los diputados que hasta se originó un violentísimo incidente entre los señores González Beauville y Matías Rubio. El primero, liberal, hacía historia política de los gobernantes de Cuba. Lo que molestó al segundo, conservador. Se cruzaron palabras ríspidas. El señor Rubio calificó al señor Beauville con un adjetivo muy poco cordial. Este defendióse e intervino el Presidente cuando los diputados comenzaban a rodear a los antagonistas.

El Presidente afirmó: el debate político no empequeñece a la Cámara" y rogó al señor Rubio que retirase el calificativo aplicado al señor Beauville. El señor Rubio no tardó en hacerlo y extendió su mano al señor Beauville que la estrechó sinceramente.

Pero este gesto, con ser amistoso y fraternal, no apagó el incendio que el debate político había prendido merced a la chispa que hizo brotar de su oratoria el señor Carlos Manuel de la Cruz. El señor Beauville insistió en mantener el debate. Los conservadores entonces — a quienes se dirigía el señor Beauville en sus ataques — vibraron, dispuestos a repeler la agresión. Y a pesar del cooperativismo, a pesar de la fusión que mantienen con los liberales, a pesar de haber sustituído la estrella que les simboliza por el gallo y el arado que distingue a los liberales, reverdecieron sus viejos laureles, volviendo por sus fueros políticos. Enarbolaron la bandera que habían enrollado, plantándola en la línea divisoria de los bancos. Los conservadores tornaron a sentir en sus venas el conservatismo para rechazar las imputaciones del señor González Beauville.

Carlos Manuel de la Cruz había afirmado que después de la gesta heroica del 95, la generación cubana era incapaz de combatir por los ideales más caros de la Patria, aun cuando viese las libertades rotas y el derecho conculcado. El señor Cruz defendía el proyecto en favor de los veteranos de la guerra de independencia, dignos de todos los honores, de todas las consideraciones y de todos los privilegios, si por acaso es un privilegio concederles gozar de pensiones y retiros y permitirles al propio tiempo que desempeñen cargos públicos cobrando ambos emolumentos. Dijo que el Estado no concede favores, ni da limosnas a los veteranos, que los rechazarían, sino que les hace una donación justa y legítima.

BEAUVILLE: Cuando los veteranos se lanzaron a la Revolución no pensaban en prebendas ni en pensiones.

G. PAGUERAS: Tampoco pensaron que andando el tiempo un joven legislador les discutiría un derecho.

El señor Beauville reconoció el derecho de los veteranos pero se opuso a la ley porque en su opinión es un privilegio.

Carlos Manuel de la Cruz hizo entonces un largo discurso en honor de los soldados de la independencia, diciendo que en los días sin libertad, en los días de opresión, e los días de esclavitud, aquellos hombres quemaron sus casas, abandonaron su hogar, repartieron sus tierras, malbarataron su fortuna para lanzarse al campo de la revolución a conquistar la independencia y la libertad. Hoy eso no se haría de ningún modo. Hoy eso no podrá repetirse.

BEAUVILLE: ¿Y acaso no se repitió en Agosto de 1906 y en Febrero de 1917?

CRUZ: Era otra cosa. En el 68 y en el 95 las épocas se caracterizaron por su amor al ideal. Los hombres por su valentía, por su desinterés, por su patriotismo.

BEAUVILLE: También en 1906 contra los moderados que usurparon el poder. En 1917 contra los conservadores que lo usurparon nuevamente. La protesta fué esta vez contra los cambiazos de correos, contra las yelas de sebo, contra las alambradas de Pedro Barba, contra la persecución a los liberales.

G. PAGUERAS: Yo he ido a todas las revoluciones de mi país. Desde los once años me sentí revolucionario. Pues bien, de la revolución que más satisfecho estoy, a pesar de la derrota es de la de Febrero de 1917. Y en ella lo arriesgué todo.

BEAUVILLE: Hasta el acta de representante. Como arriesgaron su fortuna el doctor Carlos Miguel de Céspedes, millonario, el General José Miguel Gómez, el General Machado, hoy presidente de la República.

Inmediatamente después el señor Beauville afirma que los liberales llegaron siempre al poder por las vías legales y legítimas, sin derramar sangre, sin violencias, sin suspender garantías constitucionales con sólo siete representantes. Dijo del cooperativismo: es la penetración pacífica en el campo liberal. Son los derrotados de ayer, los que se acogen hoy a nuestra bandera. Todavía son conservadores. Después del 20 de Mayo dejarán de serlo para convertirse en liberales. Van derechamente hacia la disolución.

A estas palabras de Beauville protestaron los señores Castellanos, Cruz, Aguiar y García Montes. Los ánimos se caldearon. El señor Beauville impasible continuó atacando. Hizo historia de la política cubana. Censuró a los gobiernos conservadores y dijo que sólo el Partido Liberal había hecho obra honrada, pacífica y patriótica como lo demostraba el General Machado y reconocían los propios conservadores. Apoyaron al señor Beauville los señores Guas Pagueras, Vázquez Bello, León, Tomé y otros.

García Montes exclamó: Estamos perdiendo el tiempo.

BEAUVILLE: Si estamos perdiendo el tiempo ahora que hacemos crítica y ensalzamos al Gobierno, en cambio lo aprovechamos cuando los señores Castellanos y Carlos Manuel de la Cruz atacan despiadadamente al Gobierno.

En el curso del debate y de las protestas de los bancos conservadores algo dijo el señor Castellanos refiriéndose a Primo de Rivera. Beauville respondió: Primo de Rivera no deja funcionar al Congreso y aquí a su Señoría se le permite que censure al Gobierno y el Presidente Machado le garantiza su derecho y no le manda a prender como se hacía por el Gobierno Conservador en Febrero de 1917.

El señor Aguiar solicitó la palabra para responder al señor Beauville, pero aplazó su réplica porque dieron las cinco y terminó la sesión que se había iniciado aprobando una pensión a favor de la señora María Teresa Fernández de Castro.

A las cinco y cuarto se reunieron nuevamente los representantes aprobando un proyecto de ley del señor Heliodoro Gil en favor de los soldados de la guerra de independencia que son sargentos del Ejército Nacional y quieren acogerse al retiro. Se les computa el tiempo servido en el Ejército, como doble a los efectos del retiro. En esto se ha de tener en cuenta a los que son supernumerarios como segundos tenientes.

Después fueron aprobados algunos artículos de la Ley del Retiro Escolar.

ES INSOLUBLE LA CRISIS AUSTRIACA

Fracasadas las negociaciones hechas entre los partidos

VIENA, Abril 16, AP.—Esta noche se declararon fracasadas las negociaciones entre los partidos socialista cristiano y socialista democrático para solucionar la crisis resultante de la dimisión del Canciller Seipel, hace dos semanas. Hoy se llegó a esperar que la modificación de la vigente ley sobre los alquileres permitiría un convenio parlamentario, pero no ocurrió nada de ello.

OESTEN UNDEN ES EL NUEVO RECTOR

Ha sido designado para el cargo en la Universidad de Ursala

ESTOCOLMO, Abril 16. (AP). — El profesor Oesten Unden, ex-ministro de Estado de Suecia y dos veces delegado a la Liga de las Naciones, ha sido elegido Rector Magnificus o presidente de la Universidad de Ursala, para suceder al profesor Ludvig Stavenow, que se retirará al terminar su presente período.

FUERON RECIBIDAS CON ENTUSIASMO EN SANTA CLARA LAS DAMAS ISABELINAS

Representaciones de todas las clases sociales fueron a la Estación Ferroviaria con el fin de saludarlas

Hicieron uso de la palabra, después del desayuno los doctores Esparza y Rensoli. Al Instituto Antirrábico

(De nuestro enviado especial señor R. Franchi Alfaro)

SANTA CLARA, abril 16. DIARIO, Habana.—La ciudad de Santa Clara, representada por elementos sociales de todas clases, la Banca, la Industria, el Comercio y el pueblo en general, acudió esta mañana, a las nueve y media, a la estación del ferrocarril, recibiendo en triunfo a las Damas Isabelinas, que con un grandioso éxito han venido recorriendo la República, desde la Habana hasta Santiago de Cuba, según ha venido informando el DIARIO DE LA MARINA, en su campaña benefactora contra la terrible peste blanca.

El recibimiento fué espontáneo y grandioso. La Banda Municipal de Música, en los momentos en que las Damas Isabelinas, autoridades sanitarias y demás excursionistas abandonaban los Pullmanns, dejó oir distintas piezas de su escogido repertorio.

Estaban presentes en el recibimiento el Gobernador Provincial, doctor Juan Antonio Vázquez Bello; el Alcalde Municipal, doctor Gabriel Ugarte; los periodistas señores Rafael Domenech, Presidente de la Asociación de la Prensa, y Juan Llorente, en representación del DIARIO DE LA MARINA los señores Roberto León, Sergio Alvarez, Armando Machado, Angel Vázquez Bello, Eugenio Menéndez Oscar Esparza, Arquímedes Rosell, Francisco Pardo Baldomar, secretario del Gobernador; el Ingeniero señor Eduardo F. Rodríguez, los señores Salvador García Ramos, Eudaldo Gómez, Rafael Miyar, Rafael O. Pedraza, José D. González, Manuel Infante, Rafael Concepción, M. Hernández, Diego Velasco, Ramón Lorenzo, Alfredo Barrero, Emilio San Pedro, Coronel Amiel, Capitán Castellanos Teniente Espinosa, José Cornide, Santiago Quintero, R. Urizarri, jefe del Centro Telegráfico, en representación del señor Secretario de Comunicaciones; Alejandro Portero, Manuel García Falcón, Pedro Pérez Ruiz, Manuel de Rojas, Hipólito Díez, el Supervisor de la Policía Daniel Pernas, el Reverendo Padre Angel Tudurí Perera, Arturo Alemán, Antonio Esparza, José González Pena, Félix Fernández Morinello, Antonio Azel, Rafael Antón, los Reverendos Padres Pasionistas, Serafín García, Presidente del Ayuntamiento, Pedro Ceballos y otros más.

EL ACTO EN EL DISPENSARIO "EL AMPARO"

Después de interpretado el Himno Nacional, los excursionistas, en distintas máquinas particulares, se trasladaron desde la estación del Ferrocarril al edificio que ocupa el Dispensario El Amparo, sede del Colegio Médico y del Servicio de Higiene Infantil, siendo, a su paso por las calles de la ciudad, aplaudidas las Damas Isabelinas por los alumnos de la Escuela Normal y del Instituto, que en correcta formación ocupaban varias cuadras a lo largo del trayecto.

En el Dispensario fué servido un suculento desayuno. Hizo uso de la palabra el doctor Esparza. Dijo que las fuerzas del Dispensario y del Colegio Médico, el primero fundado hace treinta y cinco años, por la benefactora Marta Abreu, abría sus puertas a los que, dejando las comodidades de su hogar, se sacrificaban en una cruzada por el bien de sus semejantes, exhortándolos para que unieran sus esfuerzos en la lucha anti-tuberculosa; agregó que no sólo la sociedad villaclareña, sino especialmente sus profesionales, médicos, dentistas, farmacéuticos, como soldados de la gran Federación Médica de Cuba, antes que fuesen llamados, acudían con toda espontaneidad a cumplir con el deber que, como ciudadanos y médicos, tenían, aludió, finalmente, a la hija del Primer Magistrado de la Nación, que representaba al ídolo de las Villas y de todos los cubanos y a todas las damas que tomaban parte en la piadosa peregrinación.

EL DISCURSO DEL DR. RENSOLI

El Director de Sanidad, doctor Rensoli contestó anunciando que el Secretario de Sanidad, doctor Francisco María Fernández, aunque enfermo, pese a lo gastado de la frase, estaba en espíritu en todos los actos de propaganda y de organización que realizaban los excursionistas, brindándoles el espectáculo que ofrecía la ciudad de Santa Clara, reunidos todos los elementos sociales para apoyar los propósitos del Patronato Nacional Antituberculoso, que presiden el General Machado y el doctor Fernández, lo cual, agregó, lo había impresionado de modo extraordinario, propeniéndose llevar sus impresiones al señor Presidente y al Secretario.

EL DISCURSO DEL DR. ABALLI

Elogió a los médicos villareños, porque en todos los momentos—dice—acuden a cumplir con su deber, lo mismo cuando se organizaba la Federación Médica de Cuba, que cuando laboraba la Sociedad de Estudios Clínicos o era necesario librar al pueblo de alguna plaga que lo azotara. Felicitó a los médicos cubanos y al Presidente de la República, que cuenta con elementos tan valiosos y por medio de la hija del General Machado hizo llegar hasta él el agradecimiento de los profesionales.

LA DOCTORA SEÑORITA CONCEPCION JOVER

Saludó a las Damas Isabelinas en nombre de las damas villareñas, brindándoles la casa, y ofreciéndoles ramos de flores.

LA VISITA AL INSTITUTO ANTIRABICO

Los doctores Rensoli, Grau, Hurtado, Bock, Chediack, Cornide y José Elías López Silvero y las señoras Nena Machado de Grau, Corina García Montes de Aballí, Sarah Larrea de García Tuñón y numerosas damas y caballeros, presididos por el gobernador doctor Vázquez Bello, visitaron el Instituto Antirrábico que dirige el doctor Ramón Lorenzo. Después se trasladaron al Dispensario Antituberculoso "Doctor Francisco María Fernández", que dirige el doctor Rubén Monteagudo.

El doctor Monteagudo explicó que tan pronto el Patronato conceda el crédito necesario para el personal y material de Oficina y Medicinas, comenzaría a funcionar.

FLORES SOBRE LAS TUMBAS DE LOS PADRES DEL SEÑOR PRESIDENTE

La señora Nena Machado y su esposo, el doctor Grau, acompañados de los doctores Rensoli, Aballí, Vázquez Bello, Monteagudo, Barrero, Lorenzo, García Hurtado, Rodríguez Barahona, López Silvero, Luis Varona y las señoras García Montes de Aballí, Larrea de García Tuñón y de las señoritas Rensoli, acudieron al Cementerio a depositar flores sobre las tumbas de los padres del General Machado y de los padres de la familia Vázquez Bello.

OTRAS VISITAS REALIZADAS

Los visitantes acudieron al Hospital de Maternidad Lutgarda Morales, recientemente inaugurado, en donde declaró el doctor Aballí que era una obra completa y hacía honor a los médicos, y principalmente, a la Sanidad Nacional. Las damas del Patronato Nacional y las Damas Isabelinas, con un nutrido grupo de autoridades y profesionales, visitaron el Liceo de Santa Clara, donde fueron acogidas y agasajadas.

LA INICIACION DE VARIAS DAMAS

Presididas por el Padre Moynigham, se reunieron en la sala de la residencia del Gobernador Vázquez Bello, las damas pertenecientes a la Regencia de las Isabelinas, procediendo a iniciar a las siguientes Damas Isabelinas de Santa Clara: Mercedes García de Esparza, Rosa Pérez de Fernández Marinello, Petronila Besada, Dolores González de Esparza, Mary Chao de Concepción, María Pairol, Esperanza Ruiz de Alemán, Vicenta Artimes de Fernández, Isabel González de Rojas, Emilia Díaz de Iznaga, Concepción García de González Peña, Dolorina Madrazo de Torres, María Martínez de Monteagudo, Angélica Rosie de Sarmiento, Ana María Oms, Capitolina Barrero, Petra Muñoz de Portero, Elotina Avalos, Carmen Oms, Amparo Hernández, Fidelia Peraza, Pomposa Ramos, Manuela Vázquez, Rosa Calderaro, Alodia González Machado, Josefa Leza, Matilde Jiménez, María Luisa Pascual, Rosa Pérez de Barrero, Pura Alonso, Blanca Gatorno de Domínguez, Consuelo Vázquez Bello, Concepción Jover, Concepción Clua y María Teresa Pérez.

Fueron electas: Gran Regente del Capítulo de las Isabelinas de Santa Clara, la señorita Concepción Clua y Vice: Concepción Jover. Las Damas iniciadas como Isabelinas eligieron el siguiente Comité Antituberculoso: Presidenta: Consuelo Vázquez Bello; Vices: Rosa Pérez de Barrero, Petronila Besada y María Antonia Pairol; Secretaria: María Teresa Pérez; Vices: Dolores González de Esparza y Emilia Díaz de Iznaga; Tesorera: Vicenta Artimes de Fernández; Vices: María Martínez de Monteagudo y Concepción Jover; Vocales: Mercedes García de Esparza, Esperanza Ruiz de Alemán, Isabel González de Rojas, Concepción García de González Peña, Ana María Oms y Alodia González Machado.

LA SESION EN EL CONSEJO PROVINCIAL

Después se celebró en el salón de actos del Consejo Provincial una sesión, presidida por los doctores Rensoli, Aballí y Vázquez Bello, y las señoras Machado, Aballí y Larrea. Rensoli anunció los propósitos que animaban al Patronato Antituberculoso que preside el General Machado y excitó a todos los elementos de las Villas para que coadyuven a la gran labor médico-social. Dijo que había recibido una larga lista de distinguidas damas de esta sociedad para escoger como Presidente la que mejor estimare para la Delegación del Patronato Nacional en Las Villas. La señora García Montes de Aballí pronunció un brillante discurso, señalando la obra del Patronato, creado por el Congreso, y auguró que en no lejano día sería reducida a la más mínima expresión la tuberculosis en la República.

Félix Hurtado pronunció una magnífica conferencia, que duró cerca de dos horas, en la que habló sobre la tuberculosis y su profilaxis, divulgando los conocimientos necesarios al pueblo y especialmente a las madres.

ALMUERZO EN EL HOTEL SANTA CLARA

A las dos de la tarde, el Gobernador doctor Vázquez Bello, ofreció a los visitantes un almuerzo en el Hotel Santa Clara, usando de la palabra el doctor Eudaldo Gómez, Jefe Local de Sanidad, las señoras María Montalvo de Soto Navarro, Gran Regente de las Damas Isabelinas, Consuelo Morillo de Govantes, que pronunció un vibrante discurso que emocionó a todos, el doctor Baldomero Grau, que estuvo elocuentísimo, el señor Pedro Pérez, Decano del Colegio Notarial, el Reverendo Padre Angel Tudurí y el Gobernador doctor Vázquez Bello, que cerró la fiesta con derroche de elocuencia, haciendo resaltar que sus tres hermanas estaban a la disposición de la causa que el Patronato Nacional y las Damas Isabelinas habían abrazado y al frente de cuya institución se encuentra el honorable señor Presidente de la República.

Después las damas recorrieron la ciudad y el tren partió a las seis de la tarde.

Franchi Alfaro.

RASGO GENEROSO

En el tren excursionista de las Damas Isabelinas fué traído a la Habana el matrimonio Pedro, Tomás Ortiz y Céspedes y Salvadora Guerra, que desde hacía varios días se encontraba mendigando la caridad pública por la ciudad de Santa Clara en unión de sus cuatro hijos Juan, de siete años; Olga, de ocho años; Felipa, de cinco años, y Juan Enrique, de tres años, con el fin de poderse trasladar a la Habana y colocarse ella de criadas de manos y él de peón.

Durante el viaje se le hizo una colecta a dicho matrimonio ascendente a la cantidad de treinta y dos pesos, obsequiándose a los niños y a sus padres con comidas, galleticas y leche.

MENOR ARROLLADO

Francisco Valdés Alonso, de la Habana, de 16 años y vecino de Vives No 14, fué asistido en el Primer Centro de Socorros de lesiones de carácter grave diseminadas por el cuerpo, que le produjo el arrollarlo en la esquina de Revillagigedo y Misión, en los momentos que montaba una bicicleta, el auto 692, que conducía Miguel Ríos del Viso, vecino de Bernardino 36, que fué detenido y remitido al Vivac por disposición del señor Juez de Guardia.

UN PROPIETARIO QUE SE SUICIDA

Un comerciante ruso asaltado y herido en su establecimiento

Anoche se suicidó, ahorcándose en el baño de su domicilio, el anciano Andrés Vives Simón, natural de Cienfuegos, de 55 años de edad, vecino de Cienfuegos No. 19, altos, propietario de diversas casas en esta Capital.

Según declaración prestada ante la policía por la señora Carmen Guerrero Elía, esposa de Vives Simón, este tenía perturbadas sus facultades mentales.

El Capitán García Sierra, al mando de la Cuarta estación, que inició las oportunas diligencias, hizo entrega del cadáver a sus familiares con la obligación de presentarlo en la mañana de hoy en el Necrocomio, para la práctica de la autopsia correspondiente.

COMERCIANTE ASALTADO

En el primer centro de socorro fué asistido de una lesión de carácter grave en la espalda, Morris Gilburd, natural de Rusia, de 19 años de edad, vecino de Acosta No. 121

Declaró ante la policía de la Segunda estación, que se encontraba en el establecimiento que poseía cuando penetraron sigilosamente dos desconocidos, los que armados de un hierro lo agredieron por la espalda, desapareciendo, dejando abandonado en la huída, el hierro con que fué lesionado.

Agregó el declarante, que las intenciones de los asaltados fué el robarle y con ese propósito le agredieron, dirigiendo el golpe a la cabeza. Como les fallara, al darse cuenta que podría acudir la policía a sus gritos, decidieron darse a la fuga.

LA LUCHA CONTRA EL ALCOHOLISMO

Ha sido iniciada en Méjico por el presidente P. Gil

CIUDAD MEXICO, abril 16. (AP). El Presidente Portes Gil, despues de seis largas semanas dedicadas a combatir la revolución con todos los recursos del Gobierno Federal, desvió hoy su atención hacia el principal proyecto de su administración; la lucha contra el alcohol.

Poco despues de tomar posesión en diciembre último, Portes Gil manifestó que "educaría" al pueblo mexicano en la aversión a la bebida y al vicio. Hoy envió una circular a los Gobiernos estatales, municipios, periódicos, organizaciones agrarias y laboristas y grupos cívicos, para que se inicie sin pérdida de tiempo la campaña contra el alcohol.

El sistema a seguir es el de una intensa propaganda, sin prohibiciones ni coacción, para demostrar al pueblo por todos los medios los terribles males del alcoholismo, "poderoso aliado de las tiranías y las explotaciones indignas".

MARY DUNCAN SE HA LESIONADO

SANTA MONICA, de California abril 16. (AP) Mary Duncan, estrella de cine y de teatro, se lesionó hoy al caer de un automóvil, cuando al pretender bajar una ventanilla, abrió la portezuela y cayó afuera. El chofer pretendió asirla por la ropa, y le rasgó ésta.

En los primeros momentos circuló la falsa noticia de que Mary había sido herida luchando con un individuo que pretendía secuestrarla.

Noticias Que Interesan a los Choferes

TRASPASOS DE AUTOMOVILES

Relación de traspasos de automóviles que fueron legalizados en la Alcaldía, por los siguientes señores:

Casa Merson y Jaffe Products Co., un Chevrolet chapa 17344; Ramiro Blanco a Casa Merson, un Chevrolet, chapa 16500; Juan Castañón a Sabino Cabrera, un Estrella, chapa 18707; Amador López a Rosendo Rodríguez, un Buick, chapa 39379; Emilio Sabbagh a Pedro Lecour, un Chevrolet, chapa 14174; Julio Ortiz y J. Ulloa y Cía., un Packard, chapa 12.96; Leonard E. Browson a J. Ulloa y Cía., un Buick, chapa 12987; Julio C. Jiménez a J. Ulloa, un Ford, chapa 1173; J. Ulloa y Cía. a Manuel Porro, un Packard, chapa 14707; a Antonio Balsinde, un Packard, chapa 14174; a Julio C. Jiménez un Chrysler, chapa 6145; y a Félix Fuentes, un Buick, chapa 10061; José Caro a Ricardo Solano, un Dodge Brothers, chapa 36882; René Alayeto a Oscar Valdés, un Estrella, chapa 17280; L. B. Ross a Ramón González un Chevrolet, chapa 17571; a Casimiro Fujadas, un Dodge Brothers, chapa 33825; y a José R. Mederos, un Chevrolet, chapa 40558; José Gestoso a L. B. Ross, un Chevrolet, chapa 1637; Ross Cadillac a Arquímedes Recio, un Cadillac, chapa 14601; José Maseda a Ross Cadillac un Packard, chapa 14332; Pascual Aldea a Ross Cadillac, un Chevrolet, chapa 41583; Julio Prats a Ross Cadillac, un Buick, chapa 9697; Vicente Pita a Casimiro Limas, un Chevrolet, chapa 16388; Dámaso Cabrera a Miguel Martínez, un Ford chapa 15755; Ezequiel Suárez a la Cía. del Auto Universal un Hudson, chapa 10219; Cía. Petrolera Shell a la Cía. del Auto Universal, un Chevrolet, chapa 1401; Cía. del Auto Universal a Arturo Amigó, un Ford, chapa 40521; Roberto B. Peña a Daniel Funcastal, un Chevrolet, chapa 17315; y José Pardo a Nieves Martínez, un Dodge Brothers chapa 33799.

VEHICULOS INSCRIPTOS

Se inscribieron en el Negociado de Transporte y Locomoción del Municipio 16 vehículos de distintas clases, obteniéndose por ese concepto una recaudación de $279.75.

SI TIENEN TITULO DE CHAUFFEUR

El Juez de Instrucción de la Sección Tercera interesa de la Alcaldía se le informe si los señores Rodolfo Otero, Andrés U. Gener y Pedro Capote, tienen título de chauffeur, así como si nombre de qué persona aparece inscripto el automóvil número 32885.

ASPIRANTE A CHAUFFEUR

Para examinarse de chauffeur ha presentado la solicitud correspondiente ante la Alcaldía, el Sr. Felipe Chong Yau.

DE LA DIRECCION DEL FONDO ESPECIAL DE O. P.

La Dirección del Fondo Especial de Obras Públicas, transcribe a la Alcaldía el escrito dirigido por aquel Centro al señor L. García, en relación con la inscripción de un automóvil de su propiedad.

AUTOS QUE CHOCAN

En la esquina de Rayo y San Miguel, chocaron los autos 29600 y 33731 que conducían respectivamente Rufino González Suárez y Miguel Zamora Germán.

ACUSADO DE HURTO

Indalecio González Blanco, sin domicilio, fué detenido por acusarlo el chofer Joaquín García Fernández, de haberlo sorprendido cuando trataba de hurtarle la bocina de su máquina, que estimaba en dos pesos, cincuenta centavos.

OTRA VICTIMA MAS

El chofer Jesús Gamba Carballeira, vecino de Italia y Finlay, dió cuenta a la policía, que en ocasión de estar arreglando su auto en Finlay núm. 72 le hurtaron el título de chofer, sin que tuviera sospechas en persona alguna.

ACUSADO DE ESTAFA

Francisco Cepero y Colón, chofer y vecino de Campanario núm 288, dió cuenta a la policía, que el lunchero del café que está situado en Gervasio y Zanja, le alquiló su auto por espacio de cuatro horas, negándose una vez terminado el paseo, a abonarle su importe, estimándose estafado en la cantidad de ocho pesos.

DENUNCIA DE HURTO

Denunció a la policía Fidel Campa Alvarez, del comercio y vecino de K número 198, que del auto cuña de su propiedad núm. 1966, que había dejado situado por breves momentos en la esquina de Fernández de Castro y Fomento, le habían hurtado una rueda con su goma de repuesto, estimándose perjudicado en la cantidad de 22 pesos.

ESPOSO ABANDONADO

Antonio López Travieso, vecino de Enna núm. 3, denunció a la policía, que había sido abandonado por su esposa María Reyes Madrazo, que cuenta 16 años de edad, ignorando los motivos que tenga para ello, así como su actual paradero.

VIGILANTE LESIONADO

En el centro de socorro de Jesús del Monte fué asistido de lesiones de carácter leve, el vigilante 1968, José A. Díaz perteneciente a la Duodécima estación, que se produjo al estar de servicio y caerse de la bicicleta que montaba en la que perseguía a un automóvil por la esquina de Santo Suárez y Durege.

AUTO AVERIADO

Jaime González Prieto, chofer del auto 32616 vecino de Sardiñas núm. 16, dió cuenta a la policía, que transitando por la esquina de Gilines y Perkins, el auto fué alcanzado por el ómnibus 196, de la empresa Cubas, estimando en tres pesos el daño causado.

RISA ENTRE CHOFERES

Por haber sostenido una riña en la esquina de Consulado y Animas, fueron arrestados por la policía los choferes José Pouza Gil, Jesús Fernández Díaz y Cristóbal Iznaga Castañeda, que reconocidos en el primer centro de socorro presentaban lesiones de carácter leve.

CICLISTA ARROLLADO

Irene Chacón, chofer del auto 18461 vecino de Santa Petronila número 31, fué acusado por el mensajero del cable Comercial Ramón Miró, de haberle ocasionado averías a la bicicleta que montaba por la esquina de Agramonte y San José.

CON UN TRANVIA

En la esquina de Barcelona e Italia, chocaron el auto 36828, conducido por José Rodríguez Fernández y el tranvía 215, que manejaba el motorista 2760.

OTRO CHOQUE

En la esquina de Italia y Zenea, chocaron el tranvía 47, de la línea de Luyanó manejado por el motorista 3018 y el ómnibus 41824, que conducía Norberto Smilt, chofer de la empresa Cuba.

FALTAS A LA POLICIA

Los choferes José de la Concepción Carvajal y Jesús López Díaz, fueron acusados por el vigilante Canel, de haberle faltado al respeto, al tratar de dejar incurso en multa al primero por una infracción del tránsito.

AUTOMOVILES CIRCULADOS

Por transitar con exceso de velocidad, fueron denunciados en el día de ayer por la policía, los autos siguientes:

Por el vigilante 1353, Ernesto Rivero, en Machado y Baños, el ómnibus 244

DIARIO DE LA MARINA

FUNDADO EN 1832

DIRIGIDO HASTA 1919 POR DON NICOLAS RIVERO Y MUÑIZ

Editado por la Compañía DIARIO DE LA MARINA (S. A.), cuyo programa consiste "en la defensa de los intereses generales y permanentes de la Nación cubana, de los especiales de la colonia española establecida en la misma y de la unión y armonía entre los diversos elementos que conviven en el país".—Art. 1o. de los Estatutos.

OFICINAS: Nueva York . . . . . Broadway at 71 St
Habana . . . . . Prado 103

PRECIOS DE SUSCRIPCION:

HABANA		PROVINCIAS		EXTRANJERO	
1 mes	$ 1.60	1 mes	$ 1.70	1 año	$ 21.00
3 idem	" 4.80	3 idem	" 5.00	6 meses	" 11.00
6 idem	" 9.00	6 idem	" 9.50	3 meses	" 6.00
1 año	" 18.00	1 año	"19.00		

SUSCRIPCION DOMINICAL:

Sólo para el extranjero

(Países comprendidos en la Unión Postal).

3 meses . . . . . $ 4.20
1 año . . . . . " 8.40

(Países no comprendidos en la Unión Postal).

6 meses . . . . . $ 5.00
1 año . . . . . " 10.00

Esta suscripción sólo da derecho al número de los domingos.

TELEFONOS:

Anuncios clasificados y de suscriptores	A-1014 A-3333	Deportes	A-4732
Quejas de suscriptores	M-8404	Fotógrafo y Rotograbado	M-6344
Redacción	A-0301	Departamento de Radio	M-7714
Anuncios Administración	A-5334	Imprenta	M-9665
		Secretario de Dirección	M-9785

Vida Mundial

Por TIBURCIO CASTAÑEDA

PROPAGANDA DE LOS E. U. CONTRA EL COMUNISMO CHINO

En el actual mes de Abril se ha visto bien a las claras que el Comunismo propagado por la Rusia Soviet, hubiera adquirido grandes proporciones en la India y en la China si so hubiesen cumplido Inglaterra y los Estados Unidos sus propósitos, bien declarados, de combatirlo.

Pero es natural que siendo la Gran Bretaña la que tiene y ejerce el Imperio de la India, ella haya combatido por la fuerza los propósitos comunistas revelados de modo trágico ahora por la explosión el día seis del corriente en el edificio del Parlamento de la nueva Ciudad de Delhi, desde cuya Galería ocupada por el público lanzaron a los Representantes de la India dos bombas de dinamita, que explotaron, pero que por designios de la Providescia no produjeron víctimas.

Por fortuna, hubo un sólo herido, Sir Domanjee Delahai, indio, que tuvo una herida penetrante causada en un muslo, por un fragmento de una bomba.

Un impreso que se repartió profusamente, aunque en secreto en muchas poblaciones de la India, contenía la causa del atentado, diciéndose en él, que estaba firmado por "Bilrain, Jefe honorario del Ejército socialista Republicano del Indostán", y que decía: "Es preciso hablar en voz muy alta para que los sordos oigan", como decía un Revolucionario francés, anarquista mártir, y así justificamos nosotros las violencias que nos proponemos ejercitar."

Sigue diciendo el impreso: "Los Laboristas siguen discutiendo si aceptarán las migajas que les ofreció Sir John Simon"; y a quien de paso recordaré que se le arrojó también una bomba la primera vez que se amotinaron contra él, hace dos años los mahometanos comunistas de de Calcuta.

"Ante esas provocaciones, dice el Manifiesto, los Socialistas de la Asociación Republicana del Indostán, con toda solemnidad y sabiendo a lo que se exponen, quieren que su ejército social, y así lo ordenan, por la violencia, ponga término a esta farsa humillante de libertades que se nos propone, y se exponga ante el público a los explotadores."

Los dos indios que arrojaron las bombas, no trataron de huir, sino que se entregaron a la policía de la Cámara al darles la voz de rendición.

Eligieron los dos criminales el momento de arrojar las bombas, al discutir con acaloramiento el Presidente de la Asamblea, que es un indio llamado Patel, con un miembro del Gobierno que ocupaba un asiento en el Banco del Ejecutivo.

Y en el momento en que se iba a discutir la expulsión del territorio de los agitadores que no eran indios, fué cuando los dos malvados arrojaron las bombas.

Por lo que acabo de escribir, se ve a las claras que la propaganda contra Inglaterra se había hecho por los comunistas, viendo éstos que llevan la de perder, porque ya relaté aquí que la inmensa mayoría de os Príncipes Indios han reconocido como único sistema que obedecerán el existente a saber: que los Potentados indios reconocen al Gobierno inglés, que es el que teniendo la fuerza, les asegura la tranquilidad y el dominio ancestral de sus extensos territorios poblados por 500 millones de habitantes.

En Inglaterra se sabe bien que todo ese movimiento de emancipación de algunos mahometanos y obreros nacionales indios no puede prevalecer; y su política es no de violencia, sino de represión suave, que fué la que tuvo desde el primer momento con el Gandhi, contribuyendo esa conducta al fracaso completo de este obcecado.

INGLATERRA Y E. U. LUCHAN CONTRA EL COMUNISMO INDIO

Como el Gobierno de los Estados Unidos no tiene ni una pequeña parcela de territorio en China, la manera de ejercer allí su influencia ha de ser de modo bien distinto del empleado por Inglaterra en la India, con la circunstancia agravante para los Estados Unidos de haber formulado la Doctrina Política de la "Puerta Abierta", por medio de su Secretario Sherman.

Y casi podría asegurarse que si los Comunistas Rusos no hubiesen tratado de conquistar para sí Cantón, por medio de una hábil política, halagando a los discípulos de Sun-Yat-Sen y haciéndoles creer, sobre todo por Nicolás Borodin, que iban a conquistar toda la China, solo con ese Credo de los Bolsheviki, no se hubiese levantado Chiang-Kai-Shek, también discípulo de Sun-Yat-Sen, para exterminar, como lo ha hecho; el comunismo Ruso, al que casi se había sumado ya el General Cristiano Feng, quien parece que en las últimas semanas, se ha decidido a apoyar a Chiang.

Mientras los Japoneses estaban ocupando a Tsi-nan-fu, que ahora se han visto precisados a abandonar, los Estados Unidos han logrado dos triunfos, que serán, ¿qué digo?, son ya, de gran resonancia en todo el mundo.

Es el primero de esos triunfos, haber ofrecido poner en orden todo el actual sistema ferroviario de China, que tiene 40,000 millas; esto quiere decir que hábiles financieros y consumados Ingenieros harán un estudio, no sólo del estado de los Ferrocarriles, sino de su reconstrucción, adelantando a China el costo de esta obra y fijando la manera de pagar con impuestos a la moderna esa reconstrucción de 40,000 millas, con cuya obra es indudable que acrecerá considerablemente la influencia de los Estados Unidos en toda China.

Pero saliéndose los norte-americanos del apotegma de Sherman, de la Puerta Abierta para tados, acaba de obtener Mr. Thomas F. Millard, según publica el "Herald Tribune", de New York, del día 9 del corriente, el puesto de "Consejero Político del Gobierno de China", que preside Chiang-Kai-Shek, por más que según se dice, convencido este de que China está en vías de pacificación, ha presentado la renuncia de su cargo, para pasar una larga temporada en los Estados Unidos.

¿Cuáles son las funciones de Mr. Millard, Consejero Político de China? Pues precisamente todo lo contrario de lo que era tradicional en los Estados Unidos, a saber, la Política de la Puerta Abierta, de Sherman; en lo adelante será la política de la Puerta "ancha", para los Estados Unidos, que se entornará para las demás Naciones, que no han tenido ojo avizor para sacar partido de la situación caótica de China; y Mr. Millard tendrá el título de "Consejero del Gobierno de la República" y durará su contrato cinco años.

Ya son veinte los Norte-americanos que han obtenido puestos de Consejeros en el Gobierno Nacionalista en las finanzas, ferrocarriles, impuestos y construcciones.

La sustitución de los Comunistas de Borodin por los Norte-americanos de pagar, con impuestos a la moderna demuestra que el Comunismo de Sun Yat-Sen, de sus últimos tiempos, quedará reducido a la aspiración de los pobres a obtener mayor participación en el bienestar general, cosa que la puto-democracia de los Estados Unidos, está siempre dispuestos a conceder de la parte suya, a los pueblos que gobiernan.

También han sido empleados por e Gobierno chino dos Alemanes y un Inglés, Sir Tidaryck White.

Decimos en Cuba que "al pie de la mata se bebe el coco", y Mr. Millard, aunque Norte-americano, ha cumplido ese precepto, porque se fué hace dos años a China, y ha recogido su galardón, siendo propuesto para Consejero político de China por Wang, Ministro de Estado de los Nacionalistas, al que siguieron en la propuesta os Ministros de Hacienda, Comercio e Industria, Justicia, Ferrocarriles y Educación.

Hasta quince veces ha cruzado el Pacífico Mr. Millard, lo cual quiere decir que "no hay atajo, sin trabajo. "Cierto que la Doctrina Norte Americana de la Puerta Abierta de Sherman padece, pero ¿qué importa? si la Nación definidora de la "Puerta Abierta" progresa?

Bibliografía

Libros Recibidos en el Diario de la Marina

La Vida es Más, Comedia en tres actos y en verso de Eduardo Marquina. Al leer el título y el nombre del autor me prometí unas horas deliciosas saboreando sonoros y rotundos endecasílabos o alejandrinos acompasados, versos de pie cortado y en fin, todo el suntuoso aparato que acompañara antaño a "Doña María la Brava". Rememoraba ya las melódicas estrofas de "En Flandes se ha puesto el Sol" y de tantas bellas obras con que este orfebre de la forma ha ornado el teatro español moderno... Pero no... Se trata de una comedia de nuestros días en octosílabos aconsonantados o en romance de sabor bien poco clásico, con personajes que se llaman: Refugio, Rosina, Javier, Sabino y Juanilla... ¡Qué lejos de mi Marquina! No logré interesarme en la obra que describe las mezquinas discordias en un matrimonio con hijos ya crecidos, y como el autor nunca brilló por sus dotes psicológicas, juzgo esta comedia poco interesante.

J. J. V.

EN MEMORIA DE MI MADRE

LA PERSONALIDAD DE ENRIQUE FERRI

DATOS BIOGRAFICOS DEL EXIMIO PENALISTA ITALIANO

Ayer publicamos un cablegrama dando cuenta de la muerte de Enrique Ferri, quien ocupó una preeminente posición en la vida italiana.

Sin hipérbole puede afirmarse que fué, con Lombroso, uno de los hombres que con sus hondos estudios más han contribuído al desarrollo de la ciencia penal y que más han laborado por obtener que se preste seria atención a esa rama del Derecho.

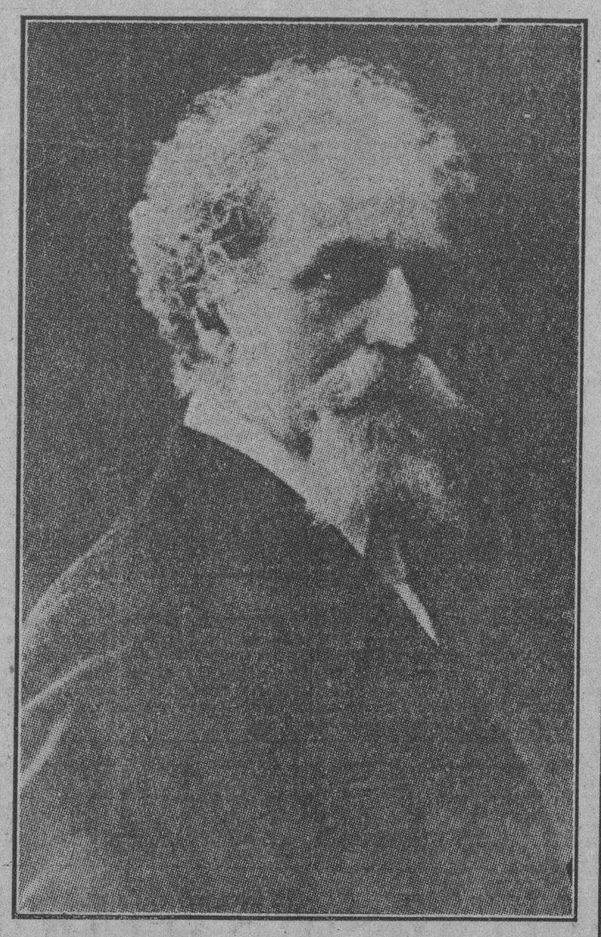

El último retrato de Enrique Ferri.

ENRIQUE Ferri nació en San Benedetto Po, en la provincia de Mantua, el veinticinco de Febrero de 1856, siendo sus padres Heraclio, comerciante en sales y tabacos, y Colomba Amadei Ferri, adorada y exaltada por él en una conmovedora necrología que colocó, a título de dedicatoria, en la undécima edición de sus "Delincuentes en el arte", hecha por la Utet en Turín, en 1926.

Cursó estudios en el Liceo de Mantua, siendo alumno de Roberto Ardigó, que le dedicó su "Sociología".

En la Universidad de Bolonia (donde se doctoró en julio de 1877) fué alumno de derecho penal de Pedro Ellero, que en 1880 le indicó para sucederle en su cátedra, a la que renunció para ir a ocupar en Roma el cargo de consejero de casación.

Su tesis para el doctorado sobre "Teórica dell'imputabilitá e negazione del libero arbitrio", editada en Florencia en 1878 por Barbera, le hizo triunfar en el concurso nacional para la provisión de una beca de estudios para el perfeccionamiento en el interior de su país, y fué a Pisa, a fin de oír las lecciones del gran Francisco Carrara.

En 1879 triunfó nuevamente en el concurso abierto para la provisión de una beca de estudios en el extranjero, y entonces prefirió ir a la Universidad de París. Allí estudió cincuenta y dos volúmenes de estadística criminal francesa, publicando una monografía a su respecto en los "Annali di statistica" de Roma, en 1880, que conjuntamente con la tesis para el doctorado fué la iniciación de la escuela criminal positiva, en unión de Lombroso y de Garófalo. Fué reproducida en sus "Studi sulla criminalitá", cuya segunda edición se hizo en Turín por la Utet en 1926.

En 1880 se trasladó a Turín para asistir a las lecciones que César Lombroso daba en la Universidad de esa ciudad, habiendo obtenido la libre docencia que, en el consejo superior de instrucción pública, le fué negada por Terencio Mamiani, pero al fin acordada debido a la denodada defensa que en su favor hizo Rogelio Bonghi.

A fines de 1800 fué llamado como profesor a la Universidad de Bolonia, y allí hizo el célebre preludio sobre los "Nuovi orizzonti della giustizia penale" (Bolonia, Zanichelli, 1881, en 150 páginas) que después resultó la "Sociología criminal" (cuarta edición, Turín y Roma, 1900, en 1,000 páginas), traducida al francés, español, ruso, alemán, inglés (Londres y Boston) y al japonés. En algunas universidades de los Estados Unidos es usada como texto escolar. La nueva Real Universidad de Milán (1923) ha instituído una cátedra de sociología criminal, que es ciencia originariamente italiana.

Desde 1882 hasta 1886 fué profesor en la Universidad de Siena. Allí contrajo matrimonio en 1884 con la señorita Milla Guarnieri, de Florencia, que le hizo padre de Gina, doctorada en leyes y ahora señora Cassinelli; de Dante, oculista y libre docente en Padua, y de Nicolás, abogado en Roma.

En 1886, tan pronto como alcanzó la edad legal, fué elegido diputado nacional, poco después de haber defendido en Venecia, ante la Corte de Assises, y hacho absolver a los campesinos mantuanos acusados de "excitación a la guerra civil", pronunciando la célebre arenga que figura en uno de los tres volúmenes de sus "Difese penali" (tercera edición, hecha por la Utet de Turín, en 1925).

Fué hacia la extrema izquierda; pero convenciéndose de que la democracia no conducía a ninguna conclusión eficaz, se adhirió al partido socialista ante el congreso de Reggio Emilia de 1893. Por esto fué condenado en 1894 a confinación y se le quitó la cátedra de Pisa, a donde le había llamado la Facultad como sucesor de Francisco Carrara.

En 1892 fundó la revista de criminología "La scuola positiva" que aun dirige, y es editada por Francisco Vallardi, en Milán.

Y puesto que el partido socialista no realizaba tampoco en la cámara de diputados una obra eficaz, se entregó sobre todo a la propaganda educativa entre los trabajadores de la tierra y de las fábricas, siendo aclamadísimo en toda Italia, pero muy especialmente en las provincias meridionales.

En 1899 capitaneó la campaña obstruccionista, llevándola a la victoria contra el ministerio Pelloux, pronunciando los famosos discursos que duraban seis y siete horas. De ahí que en las elecciones de 1900 resultase candidato en veintitrés colegios electorales, siendo elegido en Ravenna y en Gonzaga; y desde 1886 hasta 1924 fué reelegido once veces.

En 1898, como fuesen arrestados o estuviesen expatriados los redactores y el director (honorable Bissolati) del "Avanti!" para asumir su responsabilidad. Se querellaron por eso treinta y cinco oficiales de marina, pero la querella fué declarada inadmisible por el tribunal de Roma, en 1903. El ministro Bettolo se querelló entonces, y Ferri fué condenado a once meses de reclusión, pero la sentencia no se hizo efectiva debido a una resolución del Parlamento, porque al discutirse la relación de la comisión de investigación en la marina militar, el honorable Giusso, de la extrema derecha, proclamó que Enrique Ferri había sido "un benemérito de la patria".

Desde 1886 hasta 1906 fué profesor libre de derecho penal en la Universidad de Roma, y al cumplir el 25o. aniversario de su enseñanza universitaria, fué objeto de homenajes en el aula magna y con la publicación de escritos enviados por criminalistas, psicólogos, hombres de ciencia y literatos de todo el mundo, lo que motivó que la Universidad de Roma lo propusiese, en 1907, como profesor oficial, que le fué concedida.

Desde 1895 hasta 1905 dió lecciones en la Universidad de Bruselas sembrando allí las ideas de las reformas penales que hoy se están realizando en Bélgica. Dió también lecciones en la Escuela de Altos Estudios Sociales, de París.

En 1908 vino a nuestra América, siendo huésped de la Argentina y el Brasil. Con el éxito más entusiasta, dió ochenta conferencias en ciento diez días, siendo invitado a volver al Brasil a la Argentina a dar, sobre todo, conferencias de docencia universitaria.

En ocasión de esos viajes se retiró del partido socialista, haciendo una declaración pública en la cual hacía resaltar la carencia de un programa realista, debido a lo cual el partido no se preparaba ni a hacer "la revolución" ni a asumir "el gobierno".

Al estallar la guerra se declaró contrario, sobre todo por razones de índole sentimental; pero en los discursos parlamentarios sobre la guerra no ofendió nunca el sentimiento nacional y auguró siempre la victoria de Italia y los aliados contra el militarismo prusiano.

En 1912 fundó en Roma la escuela de aplicación jurídico criminal, con cinco enseñanzas biológicas y cinco jurídicas. Ella es frecuentada por estudiantes y diplomados, por magistrados, oficiales de carabineros y diplomados extranjeros que desde todos los países, incluso el Japón, llegan "a la patria de Lombroso y de Ferri" movidos por el deseo de completar sus estudios de criminología. Estos se completan mediante visitas de carácter científico que se hacen a los establecimientos penales y a los manicomios judiciales de Roma y de provincias.

En el período de la postguerra, frente al bolcheviquismo sin programa y a la inercia del partido socialista, evidenció el significado y la importancia del fascismo, en su último discurso parlamentario de noviembre de 1921. Después, como no se presentó a las elecciones de renovación parlamentaria de 1924, confirmó sobre todo su simpatía por Benito Mussolini ("Muesolini, uomo di stato", Mantua, editor Paladino, 1927) aunque declarando que es su deseo mantenerse alejado de la vida política para entregarse por completo a su labor científica. Esta ha sido coronada por la quinta edición de "Sociología criminale" (dos volúmenes), por los "Principii di diritto criminale", publicados por la publicación de sus obras completas que está haciendo la Unione Tipografico Editrice Torinese (Utet), que lleva ya impresos seis volúmenes.

Mientras Enrique Ferri no tuvo nunca mayor interés por la vida parlamentaria de la anteguerra, inconcluyente por lo entretejida de preocupaciones electorales y conspiraciones de corredor, dió sus exuberantes actividades ante todo a la labor científica y a la enseñanza universitaria en su carácter de jefe de la escuela criminal positiva, que es una corriente de pensamiento original italino y reconocida como tal en todo el mundo, como que en ella se inspiran todas las legislaciones penales modernas. Y de ahí que haya participado en todos los congresos internacionales de criminología, desde el de Roma en 1885, el de París, en 1889, el de Ginebra en 1896, el de Amsterdam en 1904, el de Colonia en 1911, el de Londres en 1925 y los de Bruselas y Viena en 1926, hasta e lde Varsovia en 1927, obteniendo en todos ellos clamorosos éxitos, con entusiasta exaltación de Italia.

Además, ha ejercido y ejerce su profesión de abogado, en la que también ha alcanzado estrepitosas victorias para sus teorías científicas, mediante las cuales ha propugnado por una defensa social más eficaz contra los delincuentes más peligrosos, pero una justicia más humana para los delincuentes menos peligrosos y reutilizables como ciudadanos y como trabajadores.

De ahí que ejerciendo la presidencia de la comisión real nombrada en septiembre de 1919 para estudiar la reforma de las leyes penales italianas, redactase, con la aprobación de la comisión, un "Progetto di codice penale italiano", libro que fué publicado en 1921 y ha sido traducido a siete lenguas. Warner, presidente del Instituto Americano de Criminología, escribió sobre él que "América ve en Europa cuatro piedras miliares en la historia de la justicia penal: el "Corpus juris" de Justiniano, el libro de Beccaria (1764), el Código de Napoleón (1810) y el Proyecto de Ferri (1821)."

Como orador, es fuerza decir que resultaba infatigable, manteniéndose así hasta llegar a septuagenario; energía que evidenció en su prefacio de los "Delinquenti nell'arte" (1926), en el cual figuran registradas más de dos mil trescientas lecciones universitarias y más de seiscientas conferencias de divulgación científica acerca de unos cuarenta asuntos distintos, sin contar las arengas pronunciadas en los tribunales y, sobre todo, los discursos de propaganda política que, sin duda, sobrepasan el millar.

Su obra científica ha abierto huellas originales e imborrables, tanto en la antropología y la psicopatología criminal como en la estadística y la sociología criminal, haciendo aplicaciones de ellas innovadoras en el derecho y el procedimiento penal.

T. L.

UN ARTICULO DE ENRIQUE FERRI

ERA fuerte y buena.

Nacida entre riquezas, en San Benedetto Po de Mantua, el 13 de diciembre de 1822, expandió, hasta los 17 años de su edad, su exuberante energía física y moral en la dirección de la casa y de los campos, amazona admirada, porque su padre, viudo, estaba con frecuencia ausente, en su carácter de proveedor militar del ducado de Módena.

En 1839, debido al desbordamiento del Po, que ocasionó la ruina económica del hogar, se encontró de improviso en la miseria más atormentadora. Su padre, amenazado con ser llevado a la cárcel por insolvencia, fué salvado por ella, que les exigía a los acreedores la encarcelasen junto con él, para cuidarlo. Y durante cinco años, cosiendo y planchando, sostuvo y vigiló a su padre, afectado por una enfermedad del corazón.

Sin instrucción, alguna, pero de enérgico espíritu aventurero y optimista, renunció a las seducciones de un viaje a América en compañía de una rica familia amiga, por permanecer al lado de una hermana y cuidar sus hijos.

Estorbado durante algunos años su matrimonio con mi padre, triunfó una vez más con la irremovible dulzura inalterable de su afecto, devolviendo después, con los más amorosos cuidados, humildes y materiales, la oposición de quien, por su pobreza, había estorbado sus nupcias.

Vivió, esposa amante, trabajando, compañera infatigable, serena y avizora, durante veintitrés años, junto con mi padre, acumulando día a día, en el almacén de venta de sales y tabacos, un modestísimo patrimonio que—una vez que quedó viuda, en 1875—sacrificó, siempre confiada y serena, en mi carrera científica, para brindarme modo de esperar y conquistar la cátedra universitaria, a pesar de mis ideas heterodoxas.

De diez hijos que tuvo, le quedé yo solo. En 1859 llevó a su primogénito al terrado para que saludase a Garibaldi con la bandera tricolor que siempre había tenido en casa, durante los largos años de la dominación austriaca. Una vez, en pocos meses, la difteria produjo estragos entre sus criaturas, de donde le provino una enfermedad tan grave que sus cabellos castaños ensortijados—parte no última de su matronal belleza—cayeron por completo. Renacieron después, aún hermosos, más no tanto como antes.

Y la fibra, maravillosa de vigor y de belleza, volvió a ser recuperada bien pronto, en forma tal que en una ocasión abandonó el lecho al día siguiente al de un parto, por la simple naturaleza de su ánimo fuerte, para ayudar a mi padre en la labor cotidiana.

Quedándole yo sólo, de mi vivió y de mí sintió su único orgullo, que por lo demás, nunca conoció su espíritu suave. De ahí que después de hacerme estudiar en el gimnasio de mi pueblo natal, al lado de un ex-fraile, para tenerme a su lado siempre, quiso seguirme al Liceo de Mantua y más tarde a la Universidad de Bolonia, persuadiendo a mi padre a que abandonase su empleo, que era la única fuente de su haber; y sacrificando al efecto el pequeño patrimonio, éste se esfumó en pocos años.

Pero ella se bastaba para todo en el hogar, y para todos; madrugadora siempre, salía camino de Mantua y de Bolonia, patriarcalmente, a hacer las cotidianas compras. Estaba en la cocina, en las habitaciones, en la casa entera, como que sólo una cosa no podía soportar, porque le producía malestar físico y moral: la inercia.

Muerto mi padre ella vivió conmigo siempre, en Pisa y en París, durante mis estudios de perfeccionamiento. Y más tarde, en las universidades de Turín, de Bolonia y de Siena, irradiando doquiera de sus dulces ojos serenos y maternos de la suave sencillez de su fuerte persona, una simpatía tan espontánea, una fe en el porvenir y en la justicia, una energía tal de ser útil a todos, una cordialidad tan afable, una rectitud instintiva y franca de juicio sobre hombres y cosas y un sentimiento de maternidad protectora e indulgente, que para todos resulta y resultará inolvidable tal como todos acaban de demostrarlo, al anuncio de su fallecimiento, con una cordialidad por la que expreso en estas líneas a todos la más sencilla gratitud.

Analfabeta, aprendió por sí sola, en París, a los 57 años de edad, sirviéndose de un abecedario, a leer y escribir, en un pequeño impreso infantilmente primitivo, símbolo de su primitividad sencilla y abierta, para poder leer mis cartas y enviarme besos y noticias suyas durante mis ausencias.

Con su dulzura y su ejemplo, con su sola mirada, sin reproches y pocas veces con sus lágrimas, con sublime inconsciente magisterio de pedagogía maternal, me educó, me corrigió y me guió.

En los primeros años de Universidad, presa de la pasión del juego, volvía yo al hogar tarde y ella estaba en la ventana esperándome hasta durante la noche entera, recibiéndome con sonrisa dulcemente triste, que bien pronto se valió por sí sola, para devolverme a los hábitos caseros.

Así vivimos durante largos años, velozmente llenos de trabajo, de afecto, de alegría y de serena confianza en nosotros mismos y en el porvenir, fuertes y solidarios contra las luchas y los dolores, siempre optimistas, almas gemelas en la paz activa de nuestro nido, en los largos, alegres y risueños paseos por las colinas que circundan a Bolonia, Turín y Siena.

Con todo, ella deseaba y auguraba mi matrimonio para volver a verme niño en mis hijos, según decía.

Y en la nueva vida, durante once años más vivió con nosotros, en afectuosa concordia inalterada, espíritu tutelar de la nueva familia, porque podía trabajar para todos, exultante porque volvía a verse en nuestra Gina—de cabellos de oro ensortijados y ojos de pervinca—y porque volvía a ver a mi compañera y a mí en nuestros Dante y Nicolás de la isla.

Una vez que nos hubimos trasladado a Roma—después de mi elección de diputado por mi pueblo natal de San Benedetto, que la ponía orgullosa en su maternidad—en 1890 comenzó a declinar su salud. Se repuso, con admirable virtud de temple antiguo, de una dolorosa artritis; pero la maravillosa juventud de cuerpo y alma que tuvo hasta su septuagésimo año, comenzó a declinar desde entonces.

En tales condiciones, la antigua luchadora, serena contra todas las adversidades, había desaparecido y mis vicisitudes universitarias y judiciales después de mi adhesión abierta al socialismo la encontraron debilitada. Sin reproches, dentro del más absoluto respeto de nuestras convicciones y para no aumentar nuestro mutuo dolor, ella lagrimeó algunas veces dentro de sí misma, cuando permanecíamos serenos contra la tormenta, que no era temible porque era prevista por nosotros y le salíamos voluntariamente al encuentro.

El calor de su persona tuvo, por poco, nuevo esplendor, cuando, para resguardarnos, abandonamos a Roma para residir en Fiesole.

Retornaba a la campiña, a la tierra, y volvía a vivir sus días de los primeros años juveniles, siéndole grato conservar la gracia del dialecto nativo. Las flores, predilección constante de toda su vida, el dulce cielo, las labores campesinas y las horas pasadas con afable dulzura entre los trabajadores, le dieron nueva energía moral.

El efecto de sus parientes próximos—que la recibieron como madre y como hermana en la pequeña colonia, lejos del mundo—, renovándole los recuerdos amorosos de los parientes lejanos, hizo más suave y tranquilo todavía su atardecer, que ella, al comparar la indómita energía entonces desvanecida, presentía cercano.

A pesar de eso, estimuló, alegremente juvenil, nuestra partida camino de la nueva Universidad de Bruselas, prefiriendo nuestro bien a su temor de no volver a vernos, deplorando levemente tan sólo no poder seguirnos hasta volver a ver "su bello París, contenta porque quedaba, junto con los parientes, custodiando a nuestros hijos.

Y quiso volver a vernos y lo consiguió.

A nuestro regreso la hallamos sufriente, pero feliz por la acogida que se nos había dispensado en Bélgica—cuyas noticias se hacía leer febrilmente— en nuestras cartas y en los diarios— y, menos algunos instantes de previsión lúcidamente melancólica, pasó sus últimos días junto a nosotros, afortunadamente sin la aflicción, que hubiera sido cruel para ella, de saber que pronto nos abandonaría para siempre.

Rodeada por los parientes filialmente afectuosos, por mi compañera que era su predilecta, por mí y por sus pequeños nietos, se apagó sonriente, bromeando de vez en cuando con alguna chispa de su antiguo inextinguible buen humor optimista, bien augurante para todos, con un sentimiento de cordial fraternidad humana que se irradiaba de toda su persona. Buena para con todos, suave y respondiendo con su mirada agradecida hasta el penúltimo de sus días. Sonriéndome a mí con radiante luz de amor en la mirada materna, hasta cuando ya su voz no era perceptible, electrizándose a mis besos hasta en el umbral de su inconsciente agonía...

Murió tranquila y contenta, en San Domenico di Fiesole, en enero de 1906, arrancando y llevándose consigo las más profundas raíces de nuestro corazón, pero dejándonos como herencia benéfica el ejemplo y el consuelo de toda la bondad, toda la energía, toda la suavidad y toda la lucidez de su espíritu y todos los recuerdos de su adorable maternidad.

ENRIQUE FERRI.

El Mariscal en Italia

Por LUIGI BARZINI Versión del Italiano de ANTONIO M. SEPULVEDA

¡Es una lástima que Foch no hubiera podido terminar sus memorias! así decíamos en un editorial anterior al hablar del gran general francés, ante cuyo catafalco el mundo entero ha inclinado la cabeza.

En momentos en que consignábamos nuestro sentimiento de pesar, pensábamos en las inexactitudes propaladas por la prensa francesa alrededor del decantado rescate de Italia llevado a cabo por Foch en 1917. Vuelven a propalarlas hoy según nos lo informa el cable.

Las memorias de Foch seguramente habrían restablecido la verdad a los ojos de sus compatriotas, aun a costa de destruir su leyenda. Foch fué, ante todo, religioso y soldado; dos razones para ser verídico y justo.

No es cierto que el Mariscal fuera el autor del plan de la resistencia italiana en el Piave; no es verdad que tropas inglesas y francesas tomaran parte en la defensa; no es cierto que Foch fuera el reconstructor del ejército italiano; es incierto que Cadorna quisiera retirarse a Mincio y que Foch le aconsejara no hacerlo. La verdad fué precisamente lo contrario.

Fué en la mañana del 25 de octubre, un día después del ataque austriaco-alemán en Caporeto, cuando Cadorna, previendo los acontecimientos, le advirtió al Duque de Aosta comandante del Tercer ejército del bajo Isonzo, la gravedad de la situación. Ordenóle cambiar inmediatamente la artillería pesada a la orilla derecha del Piave.

Las provisiones para el gran movimiento estratégico fueron hechas en un día. Establecida la primera línea de resistencia en el Tagliamento y la segunda y definitiva en el Piave. En la mañana del 26, Cadorna, considerando la necesidad de preparar el país para una resistencia penosa, llamó a un perito dista de su confianza, y le confió la delicada y urgente misión. En esa conferencia inolvidable, Cadorna reveló la importancia y la razón de los movimientos, declarándole que la línea del Piave era la única lógica y la más fuerte. Se preparó a la defensa.

Cuando Foch llegó al frente italiano en Trevise el 29 de octubre, el plan de Cadorna, basado sobre la resistencia del Piave, estaba desarrollado. Foch sugirió algunas medidas inmediatas, pero ya habían sido tomadas todas las medidas. Referíanse éstas a la protección del movimiento: Puentes, acciones de la retaguardia para proteger el movimiento; tácticas operaciones elementales. Pero en cuanto al plan estratégico de la línea de resistencia, Foch encontró el Piave inadecuado. Dijo que solamente una retirada general sobre el Mincio podría dar suficiente espacio y tiempo a la preparación de la resistencia.

Foch estaba convencido de la imposibilidad de conservar el Piave, no quiso que las nuevas divisiones franco-británicas se aproximaran a reforzar el frente.

En la conferencia de los jefes inter-aliados en Peschiera, Cadorna no logró convencerlo. El Rey Víctor, intervino finalmente en la discusión, declarando que el ejército italiano se mantendría en el Piave. Foch se inclinó ante la decisión real; más consideró la defensa como una forma para protegerse la retirada del Mincio. Los italianos debían resistir solos. Las tropas franco-inglesas permanecerían en el Mincio formando núcleos frescos, listos para apoyar el frente italiano cuando éste fuera roto por el enemigo. Esas fueron las ideas de Foch, y en tal virtud las divisiones francesas se quedaron en Brescia.

Los italianos lucharon solos heróicamente contra fuerzas superiores, en una batalla que duró treinta y seis días. Rechazaron veinticinco ofensivas. Los aliados hubieran permanecido a este lado del Mincio, no sabemos que tiempo, a no ser por Lord Cavan, comandante de las fuerzas inglesas, quien le pidió a Díaz el "favor" de ser enviado al frente. "Me dá vergüuenza permanecer inactivo por más tiempo", dijo con emoción.

Los ingleses relevaron a dos divisiones italianas del Cuarto regimiento, que diezmadas, perdió. Esto fué la noche del 2 de Indomables, luchaban en Montedidiembre. Y la batalla se decidió al fin.

New York, Abril de 1929.

COPYRIGHT 1929 BY PALLAS FEATURES SYNDICATES

EL CODIGO NOTARIAL Y EL ARTICULO 88 DEL CODIGO CIVIL

Hemos recibido sobre este asunto, la adjunta carta:

Dr. José I. Rivero,
Director del DIARIO DE LA MARINA
Habana.

Distinguido señor:

Le ruego la publicación de las presentes líneas en su bien informado periódico porque creo oportuno en estos momentos llamar la atención sobre un artículo de nuestro novísimo Código Notarial en el que se cita, no sé si por error o por alguna otra causa, el 88 del Código Civil que está derogado desde 1900.

En efecto el artículo 141 del Código Notarial dice así:

"Las declaraciones a que se refieren los artículos 86 y 88 del Código Civil podrán ser autenticadas por Notarios y en ese caso no será necesaria la ratificación a que se refiere el artículo 89 del propio Código, tanto en el caso de que instruya el expediente de matrimonio el Notario como el Juez Municipal."

Ahora bien el 86 del Código Civil que fué modificado por la Orden 42 de 26 de Enero de 1900 está vigente, pero el 88 fué derogado expresamente por el 140 de 7 de Abril de 1900. El texto original del referido artículo era el siguiente:

"Art. 88: Si el Juez Municipal escogido para la celebración del matrimonio no lo fuere a la vez de ambos contrayentes, se presentarán dos declaraciones, una ante el Juez Municipal de cada contrayente, expresando cual de los dos Jueces han elegido para la celebración del matrimonio, y en ambos Juzgados se practicarán las diligencias que se establecen en los artículos siguientes."

La Orden que lo derogó contenía sólo este precepto: "Queda derogado el artículo 88 del Código Civil vigente."

¿Constituye esta cita del artículo 88 en el Código Notarial un error de imprenta o una distracción de los legisladores que olvidaron que ya no rige?

Probablemente el error se deberá a esto último y estimo que debe subsanarse ya que necesariamente ha de producir confusión en cuantos tengan que dedicarse al estudio de nuestras leyes.

La precipitación con que una Ley de esa importancia fué aprobada ha hecho incurrir a sus autores en esa y en otras equivocaciones como la siguiente:

En la disposición final, única, al declararse derogados las Resoluciones y Decretos del Poder Ejecutivo de la República se incluye una de 27 de Octubre de 1900, pero como en 1900 todavía Cuba no era una república hay que pensar que se ha querido referir la cita al año 1902.

Con el fin de dar la mayor publicidad a estas observaciones para que lleguen a conocimiento de todos aquéllos a quiénes puedan interesar y sobre todo al de aquéllos que puedan salvar los errores señalados remito cartas idénticas a ésta a los señores Directores de "Excelsior-País" y "El Mundo".

Agradeciéndole la atención que preste a estas líneas quedo de usted con la mayor consideración.

Laura Betancourt y Agüero.

M.E.C.D. 2016

EL MAL TIEMPO DESLUCIO EL COMIENZO DE LA TEMPORADA DE B. BALL

Perdió el Chicago Cubs con los Piratas y el Cincinnati con el San Luis Cardenal

Nada Más que 15.000 Fanáticos Vieron el Match Indios-Tigres

El Alcalde, Víctor Miller, fué quien lanzó la primera bola en el match inaugural

CLEVELAND, Ohio, abril, 16 (AP) —Cleveland y Detroit inauguraron la temporada con un juego a once innings que los Indios ganaron por 5 a 4 gracias al tubey de Carl Linder con dos outs y dos en bases. Sólo 15.000 fanáticos presenciaron la contienda, siendo una de las concurrencias más reducidas en día de apertura aquí en muchos años a causa de la amenaza de lluvia. Earl Whitehill pitcheó por los Tigres y Willis Hudlin relevó a Joe Shaute por los Indios, dándosele el crédito de la victoria. Earl Averill nuevo center field de los Indios bateó un jonron y Charley Gehringer, del Detroit otro.

DETROIT

	V.	C.	H.	O.	A.	E.
Rice cf.	5	3	2	5	0	0
Gehringer 2b.	4	1	2	2	1	0
Heilmann rf.	3	0	1	3	0	0
Alexander 1b.	5	0	2	8	0	0
Fothergill lf.	4	0	1	5	0	0
McManus 3b.	5	0	1	4	2	1
Richardson ss.	2	0	0	1	4	1
Schuble ss.	0	0	0	0	0	0
Shea c.	4	0	1	4	1	0
Hargreaves c. (2)	0	0	0	0	0	0
Whitehill p.	2	0	0	0	1	0
Stone (3)	1	0	0	0	0	0
Totales	35	4	10	32	9	2

CLEVELAND

	V.	C.	H.	O.	A.	E.
Tavener ss.	3	0	0	3	1	0
Gardner ss. (5)	1	1	0	1	1	0
Lind 2b.	5	0	2	3	3	0
Averill cf.	4	1	1	4	0	0
J. Sewell 3b.	5	0	0	2	4	0
Porter rf.	3	1	0	2	0	0
Fonseca 1b.	5	1	3	11	0	0
Jamieson lf.	4	0	2	2	0	0
L. Sewell c.	5	1	2	4	1	0
Shaute p.	3	0	0	0	1	0
Hudlin p.	2	0	0	1	3	0
Hodapp (4)	1	0	1	0	0	0
Totales	41	5	11	3	14	0

X. Había dos outs cuando se hizo la carrera decisiva.

1. Bateó por Richardson en el onceno.
2. Bateó por Shea en el onceno.
3. Bateó por Tavener en el octavo.
4. Corrió por Hodapp en el octavo.

Anotación por entradas:

Detroit . . . . 102 000 010 00— 4
Cleveland . . 100 100 011 01— 5

SUMARIO:

Empujadores de carreras: Lind, Averill, Jamieson, L. Sewell, J. Sewell, Gehringer 2; Heilman, Alexander. Two base hits: Rice, Fonseca, Gehringer, Lind. Home runs: Averill, Gehringer. Bases robadas Porter. Sacrifices: Heilman 2; Jamieson, Averill, Fothergill. Double plays: McManus y Gehringer, Lind Tavener y Fonseca; J. Sewell (sin asistencia); J. Sewell, Lind y Fonseca; Hudlin, Gardner y Fonseca. Quedados en bases: Detroit 7; Cleveland 9. Base por bolas: Shaute 3; Whitehill 4; Hudlin 3. Struck out: Shaute 3, Whitehill 3. Hits a los pitchers: A Shaute 7 en 7.1|3 innings; Hudlin 3 en 3.2|3 innings. Pitcher ganador: Hudlin. Umpires: Dineen, Nollin y Geisel. Tiempo: 2:40.

Boxeo en Campoflorido

El deporte de los puños tiene muchos partidarios en ese pueblo

El sábado pasado se efectuaron en el ring levantado en el Liceo de Campo Florido, unas muy interesantes peleas de boxeo, entre aficionados, los cuales dejaron el siguiente resultado:

PRIMERA PELEA

A cuatro rounds. Kid Valdés, el llamado indio de Guanabacoa, venció por decisión de los jueces a Kid García.

SEGUNDA PELEA

Rafael Más, noqueó John Arrieta, en el tercer round de una pelea fijada a cuatro, aprovechándose de la débil guardia que sostuvo Arrieta en casi todo el encuentro.

TERCERA PELEA

Semi final del programa a seis rounds. José A. Mouriz, de la Marina Nacional, le ganó por foul a Florentino Coca, quien parecía destinado a ganar fácilmente por decisión. Coca está dispuesto a pelear nuevamente con su conquistador y nos ha asegurado que de efectuarse un nuevo encuentro, la victoria ha de corresponderle. El match duró cinco rounds.

STAR BOUT

A seis rounds. José Suárez, el popular campeón de Campo Florido, noqueó en un abrir y cerrar de ojos a Enrique Aslan, el llamado ciclón reglano, después de jugar con él en los tres primeros rounds del combate.

Miller Huggins, el gran mariscal de los Yankees, se muestra sonriente y confiado del porvenir, tanto, que no quiere declarar que va a efectuar un nuevo robo.

LOS JONRONEROS

NEW YORK, abril 16. (AP) Habiéndose aplazado la mitad de los desafíos por lluvia, solo tres jugadores comenzaron la temporada de 1929 con cuadrilaterales. Earl Averill hizo su debut en las mayores bateando una de las ofertas de Earl Whithill sobre la valla del right field, en Cleveland, en el primer inning. Charlie Gehringer, duplicó el batazo por el Detroit, dos innings despues con uno en base. Chick Hafey añadió dos carreras innecesarias al score de San Luis al dar un cuadrangular en el sexto con uno abordo.

Hoy Se Inaugurará en La Liga Internacional El Champion de 1929

La Asociación del Sur

El Birmingham cogió su "agüita" con los del Nashville, ganando 13 x 4

El Birmingham cogió su "agüita" con los muchachos del Nashville, ganándole con la desigual anotación de 13 x 2 en un match en el que los visitadores dieron la friolera de 18 hits.

El Atlanta le ganó al Chattanooga con score de 6 x 2, actuando la batería de Keifer y López.

A continuación publicamos los resultados:

	C.	H.	E.
Memphis	3	10	3
Little Rock	1	6	1

Griffin y Berger; Mudcahey y Whitney.

	C.	H.	E.
New Orleans	5	8	2
Mobile	3	6	1

Danforth y Anderson; Morton, Settlemire y Mackey.

	C.	H.	E.
Atlanta	6	12	0
Chattanooga	2	6	1

Keifer y López; Decatur, Howar y Lingle.

	C.	H.	E.
Birmingham	13	18	1
Nashville	4	5	3

Hasty y Cooper; Millstead, Frey, Sanders y Krueger.

Charles H. Knapp, de Baltimore, será el jefe de ese circuito basebolero

NUEVA YORK, abril 16 (AP).—En vísperas de comenzar su 43ª temporada la liga Internacional no logró elegir presidente pero obtuvo un jefe.

En la, al parecer inextricable madeja de enredos originada por las ocho diferentes candidaturas, surgió por fin la figura capaz de Charles H. Knapp de Baltimore que fué elegido para suceder al difunto John Conway Toole en todo menos en título.

El vehemente abogado de recia quijada que ha sido presidente del Baltimore desde la muerte de Jack Dunn el pasado octubre y que durante 20 años fué su mano derecha, fué elegido presidente del comité ejecutivo con todas las facultades del presidente menos dos.

En caso de disputas en que se halle complicado el club de Baltimore tales casos serán resueltos por Lawrence Solman presidente del Toronto y vicepresidente de la liga. La facultad de nombrar y supervisar el cuerpo de umpires también fué dada a otro, el veterano Bill Carpenter de Cincinnati, que lleva 19 años en la liga fué nombrado jefe del estado mayor de jueces.

El menú de inauguración mañana será Montreal en Newark, Toronto en Baltimore, Rochester en Reading y Búffalo en la ciudad de Jersey.

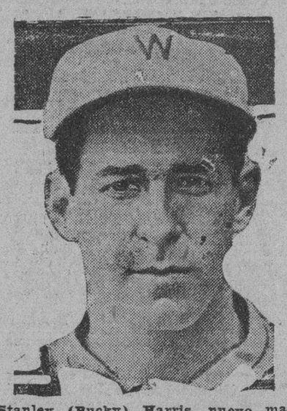

Stanley (Bucky) Harris, nuevo manager de los Tigres de Detroit, que perdió ayer su primer juego

LOS 6 DE LA FAMA

Ociosos Babe Ruth, Lou Gehrig y Goose Goslin, la mitad de los Seis de la Fama en la Liga Americana, por lluvia, las estrellas de la Nacional Paul Waner, Roger Hornsby y Jim Bottomley tuvieron el campo libre esta tarde. El tercero, empero, brilló por la pasividad no bateando ni un solo hit. Kiki Cuyler le robó su renombre a Hornsby en Chicago empujando dos singles y un tubey y el fracaso del Rajá en dos oportunidades críticas impidieron que los Oseznos ganasen. En otras tres ocasiones se le concedió la base por bolas al campeón bateador, más o menos intencionalmente.

Sólo Cinco Hits Fué Lo que Pudieron Dar Los "Sox" a San Grey

Asociación Americana

Fiesta de bateadores en el match de Minneapolis y Columbus

neapolis entre el club local y el Columbus resultó una verdadera fiesta de bateadores, especialmente para los players y locales que se anotaron 26 hits, con los cuales llevaron a su score nada menos que 21 carreras.

Los Coroneles del Lousville perdieron con el Kansas City; el Indianapolis derrotó al Milwaukee y el Toledo venció.

A continuación van los resultados:

	C.	H.	E.
Minneapolis	21	26	0
Columbus	4	12	2

Minneapolis: Rhem, Dumont y Mc Kennaly. Columbus: Wykoff, Jablonowsky, Fishbaugh, Wysong y Shinault

	C.	H.	E.
St. Paul	3	10	3
Toledo	5	9	2

Pollie y Hargrave; Wingard y Mc Curdy.

	C.	H.	E.
Wilwaukee	6	7	3
Indianapolis	10	12	2

Ryan, Eddleman, y Young; Browell y Springz.

	C.	H.	E.
Kansas City	8	15	0
Louisville	2	6	2

Sheehan y Peters; Tincup y Thomson.

Vencieron los del Cleveland con score de 5 x 4 en una lucha de once innings

SAN LUIS, de Misurí abril 16 (AP) —Sam Gray que ganó 20 victorias en 1928 no permitió más que cinco hits a los Medias Blancas y los Browns vencieron en el juego de apertura por 3 a 1.

Las tres carreras de los ganadores se hicieron por chiripa. La primera por un balk y wild pitch de Thomas, y las otras dos por errores de Cissel y Metzler.

Lo desapacible del tiempo redujo la cantidad de público a 7.500.

El alcalde Victor Miller tiró la primer pelota en las breves ceremonias inaugurales.

CHICAGO

	V.	C.	H.	O.	A.	E.
Metzler cf.	3	0	2	1	0	1
Kerr 2b.	4	0	0	5	1	0
Clancy 1b.	3	0	0	8	1	0
Reynolds lf.	4	0	0	2	0	0
Kamm 3b.	3	0	0	1	1	0
Watwood rf.	4	0	0	0	0	1
Cissel ss.	4	0	2	3	3	1
Autry c.	3	1	1	4	1	0
Thomas p.	3	0	0	0	2	0
Totales	31	1	5	24	9	3

ST. LOUIS

	V.	C.	H.	O.	A.	E.
Blue 1b.	4	1	2	12	0	0
O'Rourke 3b.	4	0	1	2	2	0
Manush lf.	4	1	1	2	0	0
Schulte cf.	4	0	0	2	0	0
Kress ss.	4	0	0	0	3	0
McGowan rf.	3	0	1	3	0	0
Melillo 2b.	2	1	1	1	2	0
Schang c.	1	0	0	5	0	0
Gray p.	3	0	0	0	5	0
Totales	29	3	6	27	12	0

Anotación por entradas:

Chicago . . . . 000 000 010— 1
St. Louis . . . 100 001 10x— 3

SUMARIO:

Empujadores de carreras: Metzler. Two base hits: McGowan, Autry. Three base hits: Manush. Stolen bases: Metzler. Sacrifices: Autry, Melillo, Double plays: Clancy y Kerr. Quedados en bases: Chicago 7; St. Louis 5. Bases por bolas: Thomas 2; Gray 3. Struck out: Thomas E, Gray 4. Wild pitches: Thomas. Balk: Thomas. Umpires: Owens, Ormsby y Campbell. Tiempo 1:44.

El Mal Tiempo Restó Ayer Brillantez al Inicio de la Gran Contienda de Base Ball

El boxeo local parece entrar en receso por algunas semanas.—En estos días han de dar comienzo en firme las prácticas de remos.—Varadero se apresta a realizar una gran season de sports de agua

El más tiempo, que no respeta entusiasmo, se interpuso para desalmidonar el comienzo de la gran temporada de base ball en Yanquilandia. Solamente cuatro juegos se pudieron celebrar, dos en cada uno de los circuitos mayores, con lo que resultó bien repartido el trastorno de la apertura. En el Este, según los cables, y de acuerdo con los resultados, el agua impulsada por un aire huracanado acompañada de tremendo frío, barrió con todo el programa y los fanáticos tuvieron que contentarse pensando en lo que se hará hoy.

Mr. Hoover, que pensaba estrenarse como pitcher de emergencia en el match de Senadores y Atléticos, se quedó con la de corcho en la mano. Y en el Yankee Stadium le pasó lo mismo al Juez Landis en el juego de Browns y Huggmen, e igual aconteció en los demás grounds donde no se pudo celebrar juego.

Al "Querido Cinci" le pusieron los Cardenales la primera en la frente con Lucas en el box siendo el viejo y glorioso Alexander quien se encargó de amarrar corto a los bateadores de la Ciudad-Reina. Billy Southworth al declarar antes del inicio que estaría su team entre los ganadores, ha comenzado acertando.

Los Piratas se encargaron de batir a los Cubs en un juego muy brillante y de score apretado habiendo actuado Mike González en la recepturía como se había anunciado en el line up publicado el día anterior, teniendo compañero de batería a Root. En la liga Americana el nuevo manager de los Tigres se estrenó con una derrota a manos de los Indios del Cleveland, aunque derrota honrosa, pues se efectuaron once innings para saber de parte de quien estaba la razón, por lo que Bucky Harris no puede descorazonarse con este primer tropiezo. Entre San Luis Browns y Chicago White Sox, los Carmelitas salieron por la puerta grande como los anteriores por el margen de una carrera.

Una quincena por lo menos se ha de necesitar para saber cómo se presentan los contendientes y cuál ha de resultar el futuro aunque por descontado se tienen a los Yankees como los que hay que vencer para ganar el pennant de la Americana y a los Gigantes en la Nacional, es decir, igual predicción que el año último al levantarse las cortinas de la temporada.

El boxeo local parece entrar en receso una vez terminada la razzia del turismo que tantos americanos llevó a las sillas de ring en la Arena Colón y Nuevo Frontón. Es posible que el slump dure algunas semanas, a menos que la Cuban Sports Promoters se decida a poner en acción nuevamente a Ignacio Ara, el peso semi mediano español que tan buena impresión causara a los fanáticos el día de su debut contra Raul Rojas.

Dos pugilistas del patio de bien ganado cartel. El Terrible Cocinero y La Paz, cualquiera de los dos, llevarían mucho público si se les enfrentará al púgil hispano. Que Ara haya perdido por golpe foul, nada quiere decir en contra suya, pues los que vieron pelear se dieron cuenta que es un boxeador de cuerpo entero con una gran cantidad de dinamita en cada guante.

De José Lete nada se sabe, al mastodóntico vizcaino no se le ha vuelto a ver por la Arena Colón en muchos días, Willy del Pino me ha dicho que lo más factible es que se haya embarcado sin decirnos adiós, que se fué para no volver, habiendo quedado en suspenso los matches que se le preparaban con heaviweights del patio para conocer hasta dónde podía llegar el que se nos apareció como émulo del gran Paulino.

En estos días han de dar comienzo las prácticas iniciales de remos en aguas del Amendares, siendo los eternos rivales Habana Yacht Club y Vedado Tennis los que las inicien con seriedad y fuerza, pero ahora se encuentran en el conteo de los que son y de los que pueden llegar a ser sus remeros, estamos aun en dias muy tempranos para que se trate en firme este asunto.

Varadero espera realizar una brillante temporada en sports de agua, su flamante y entusiasta presidente, Coronel John Caldwell, es hombre de entusiasmos incontenibles y muy breve se ha de ver hasta dónde llegan. Jorge Larrieu, Comodoro del Naútico de Varadero, es otro que secunda de manera admirable los planes del coronel y para demostrar que los cochinitos no se le mueren en la barriga, como dicen nuestros sanos hombres de campo, ha comenzado por llamar por medio del cable al coach John Schultz para que se haga cargo de entrenar a los remeros y de formar con ellos elementos de combate. En esta labor acompañará a Schultz, como assistant coach, el joven y ya experimentado bogador Alejandro Portell Vilá. Con estas solas noticias se puede comprender a ojo de buen cubero que este verano "arde Troya" en la sin par Playa Azul.

Guillermo Pi.

BALOMPIE EN ESPAÑA

EL SEVILLA DERROTO AL REAL UNION, DE IRUN: 4 x 2

SEVILLA, abril 16 (A. P.) — En el campo del Sevilla se efectuó hoy un match futbolístico entre el equipo local, propietario del stadium y el Real Unión, de Irún, venciendo los sevillanos con score de cuatro goals por dos.

Actuó de referee el señor Villagran, que lo hizo bien.

En el primer tiempo dominó el Sevilla, llevando siempre la iniciativa en los ataques; esa labor le produjo dos tantos al equipo local, terminando la primera parte 2 por 0 a su favor.

También en la segunda parte del encuentro los sevillanos lograron desarrollar mejor juego que los irundarras, logrando dos goals más, gracias a la codicia desplegada por los delanteros que fueron muy bien respaldados por el centro medio Abad, que fué el mejor hombre de los veintidós. Después de la mitad de este segundo half decayeron bastante los dos medios alas del Sevilla y también la defensa, dando esto lugar a que los iruneses se apunten dos tantos casi seguidos, uno de ellos de un free kick por mano.

Asistió mucho público.

El partido resultó bastante entretenido.

José Olivares fildeó y bateó bien pero su team perdió el juego

El Kansas City derrotó a los Coroneles con anotación de ocho carreras por dos

LOUISVILLE, abril 16. (AP) José Olivares, jugador cubano de los Coroneles jugó hoy horrores en el shortstop y estuvo hecho una fiera al bate, pero de poco aprovechó su magnánimo esfuerzo porque Kansas ganó el juego inaugural a Louisville por 8 a 2.

Tan brillante fué la actuación del jugador cubano que cada vez que fué al bate los fanáticos lo aplaudieron con entusiasmo frenético. En resumen el cubano fué a batear tres veces y no dió un tubey y un single o justo una tercera parte del total de hits que dió el team de Louisville. Fildeó cuatro chances a la perfección en su juego de defensa.

KANSAS CITY

	V.	C.	H.	A.	O.	E.
Knoth, ss.	6	1	3	0	4	0
Spurgeon, 2b.	4	1	2	2	2	0
Kuhel, 1b.	4	3	2	8	1	0
Leeds, rf	2	1	2	0	0	0
Harvel, cf.	2	0	1	1	0	0
Grisgsby, lf.	5	2	3	4	1	0
Gerker, cf. lf.	4	0	2	5	0	0
Michaels, 3b.	4	0	0	2	2	0
Peters, c.	4	0	0	5	0	0
Sheehan, p.	4	0	0	0	2	0
Totales	39	8	15	27	12	0

LOUISVILLE

	V.	C.	H.	A.	O.	E.
Simons, cf.	4	0	0	3	1	0
Sicking, 2b.	4	1	1	2	3	0
Ganzel, lf.	3	1	1	11	1	0
Smith, rf.	3	0	1	1	0	0
Shannon, 3b.	4	0	1	2	1	1
Corey, lf.	4	0	0	3	0	0
OLIVARES	3	0	2	0	4	0
Thompson, c.	2	0	0	5	0	1
Tincup, p.	0	0	0	0	3	0
Welzer, p.	2	0	0	0	2	0
Williams, p.	0	0	0	0	0	0
Oneil (1)	1	0	0	0	0	0
Totales	30	2	6	27	15	2

(1) Bateó por Welzer en el 8o.

Anotación por Entradas

KANSAS CITY . 150 002 000—8
LOUISVILLE . 100 001 000—2

SUMARIO

Two base hits: Leeds, Olivares, Grigsby, Smith, Purgeon.

Sacrifice hits: Spurgeon, Harvel.

Sacrifice fly: Thompson.

Bases robadas: Gerken.

Double plays: Simons y Thompson: Knothe, Spurgeon y Kuhel.

Struck out: Tincup, 1; Welzer 2; Sheenan 5.

Bases por bolas: Tincup 2; Welzer 2; Sheehan 2.

Hits: Tincup, 8 en 1 2-3 innings; a Welzer, 7 en 6 1-3 innings.

Quedados en bases: Kansas City: 11: Louisville 4.

Umpires: Johnson y Goetz.

Pitcher perdedor: Tincup.

Tiempo: 2:07.

Andres Routis, el pugilista francés, campeón mundial de los plumas, quien ha de aparecer muy pronto en los Estados Unidos defendiendo su título.

LOS PIRATAS SE ANOTARON SU PRIMER TRIUNFO SOBRE LAS HUESTES DE JOE McCARTHY CON ANOTACION DE 4 POR 3

Cincuenta mil estrepitosos aficionados llenaron hasta los topes las graderías de Wrigley Field, desafiando la inclemencia del tiempo.—Charlie Root fué la víctima de los Corsarios.—En el primer acto dispararon batazos para hacer tres carreras

(Por PAUL MICKELSON, de la "Associated Pres")

CHICAGO, abril 16. AP.—Los Piratas capearon una tempestad de hits y zarparon en su viaje hacia el pendón de la Nacional con el cartel de una victoria de 4 a 3 sobre los Oseznos, clavado en el palo de mesana.

Mike González, catcher cubano del Chicago, fué una buena parte de la amenaza contra los Piratas. Además de jugar admirablemente detrás del home, bateó un single de las ofertas de Grimes. Este, veterano artista de la spitball, puede decirse que dirigió el encuentro, y aunque hubo un momento en que pareció que iba a hundir el barco, justo entes de zarpar, su astucia de viejo pelotero y la ayuda brillante que le prestaron sus compañeros salvaron la comprometida situación.

Cincuenta mil estrepitosos fanáticos llenaron hasta los topes Wrigley Field desafiando las inclemencias del tiempo y fueron recompensados presenciando un juego repleto de emociones y en el que se jugó tan buena pelota como en los desafíos caniculares.

Compartiendo la gloria adquirida con Grimes estuvo Pie Traynor, quien encabezó de lataque de los Corsarios con un tubey, dos singles y dos carreras; George Grantham, un licenciado de los Oseznos que empujó dos carreras con un doble tremendo y Bartell que continuamente acometió al defensa del Chicago hasta que le ganó la mano metiendo dos carreras de otros tantos sacrifice flies.

Charlie Root, el as de la Nacional en 1927, fué la víctima de los Piratas con sus irresistibles ataques de hoy. Root fué al box por el Chicago y dió siete hits y seis bases por bolas que se combinaron con un error desastroso para dar cuatro carreras al Pittsburgh. Root no pareció dispuesto a hacer frente a la dura labor del desafío inaugural y los duros bateadores de Bush se aprovecharon de ello.

Los Piratas empujaron tres carreras en el primer inning. Adams, el primero al bate, empezó la cosa llegando a primera por un error de English. "Veneno chico" Lloyd dió un paseo a primera; después de haber sido out su hermano de un fly, Traynor bateó un single llenando las bases, y aquí fué donde Grantham entró en el cuadro metiendo un doble en el público de right field y haciendo entrar a Adams y a Lloyd Waner. Bartell terminó las carreras en ese inning con un largo fly de sacrificio, yendo Traynor a home.

En el segundo inning, los Piratas agruparon hits junto con bases por bolas llenando las bases, pero Root apretó y les impidió hacer carreras. Los Piratas obtuvieron su última en el séptimo cuando Traynor que había hecho un single—su tercer hit del día—entró en casa mediante otro sacrifice fly de Bartell.

Con el spit-ball de Grimes trabajando a la perfección, parecía que los Oseznos iban a recibir una verdadera paliza, pero en el octavo su famoso ataque hizo erupción. Kiki Cuyler dió un tubey, Hornsby tomó la base por bolas, Wilson fué out de un fly y entonces Riggs Stephenson hizo entrar a Kiki con un single fulminante. Grimm fué out de fly y González bateó un single llenando las bases con dos outs. Gabby Hartnett compareció como bateador de emergencia y el ingenioso Grimes con pelotas lentas lo ponchó haciendo desaparecer la amenaza.

En el noveno sin embargo los Oseznos estuvieron a punto de ganar la pelea. English abrió con un tubey, y se fué a casa con el single de Beck. Sparky Adams, otro licenciado del Chicago, se amantequilló con el roller de Cuyler. Hornsby forzó a Cuyler y entonces Hack Wilson empujó un largo sacrifice fly que produjo la tercer carrera del Chicago. El inning terminó con el out de Stephenson en un fly a Lloyd Waner.

Sigue en la pág. VEINTIDOS

Ace Hudkins venció a Armando Emanuel dándole una paliza

Esta es la segunda derrota que sufre el mastodóntico de San Francisco por un middleweight

LOS ANGELES, abril 16 (AP).—Ace Hudkins, el Gato Salvaje de Nebraska, ha echado a rodar la vieja teoría del ring que reza "Un buen hombre grande es mejor que un buen hombre chiquito".

El peso mediano del mediano oeste se fué de su clase aquí la noche pasada para propinarle una soberana paliza a Armando Emanuel, peso completo de San Francisco. Hudkins subió al ring pesando 166.1|8 libras diez mas de su peso normal para pelear, por 175 su contrincante.

El Gato comenzó a trabajar con tanto entusiasmo sobre la anatomía de Emanuel, que no dejó duda alguna de cual sería el resultado de la batalla al sonar el gongo final. A Emanuel solamente se le acredita un round, el décimo, mientras que el primero y el octavo se anotan como tablas, los otros siete quedaron a favor del de Nebraska por amplio margen.

Hudqins, aunque estaba peleando contra un hombre que se hace notable por su trabajo y velocidad de pierna, no se quedó corto en este sector, pese a haberse aumentado considerablemente en su peso ordinario. Esta ha sido la segunda derrota sufrida por Emanuel a manos de un middleweight. El año pasado sufrió una derrota por Mickey Walker.

El Veterano Alexander Pitcheó Mejor que Lucas y los Cardenales Derrotaron a los Rojos del Cincinnati con Score de 5 a 2

Ambos lanzadores permitieron cinco hits, pero mientras "Red" dió demostraciones de estar wild, el viejo Pete se crecía en los momentos de peligro.—Hafey bateó un jonrón con un hombre en base en el sexto acto

CINCINNATI, abril 16. (Especial para el DIARIO DE LA MARINA) El viejo Pete Alexander se cubrió de gloria en el match inaugural jugado en la Ciudad Reina entre los rojos del "Querido" Cinci y los Pájaros Rojojs del S. Luis. Cinco hits fué todo lo que pudieron batearle al veterano lanzador de las huestes de Jack Hendricks.

También "el estuche de monerías" que responde por el nombre de Lucas dejó en cinco hits a los Cardenales, pero éstos produjeron tres carreras más que las que pudieron hacer los rojos, por el hecho de que fueron dados en mejores oportunidades.

En el séptimo inning por ejemplo, Kelly abrió con un hit biangular al jardín derecho y a renglón seguido Walker disparó un single por el territorio central, poniendo a Kelly en la antesala. Por lo que se ve el inning parecía que iba a ser desastroso para Alexander, pero todo se redujo a una tempestad en un vaso de agua cuando se vió el efecto producido por el batazo de Allen, que bateó un rolling a las manos del pitcher quien tiró a segunda y éste incontinente a la inicial y realizaron entre los tres, un double-play relámpago que apenas dió tiempo a Kelly para anotar la única carrera del inning, pues el tercer out de esa entrada se realizó con un batazo al cuadro que después salió del bat de Pittinger

En cambio a Lucas le saludó Douthit con un single en el inning de apertura y a continuación el pitcher rojo perdió el control dándole un dead ball a Haines, segundo bateador. En estas condiciones Frisch, en contra de lo que opinan algunos managers, se sacrificó haciendo adelantar a Douthit y a Haines, quienes anotaron, el primero por wild y el segundo por single de Hafey, después que Bottomley también había sacado partido del pitching wild de Lucas, cogiendo la base por bolas. Este "botellero" que había ganado la intermedia por el wild ya dicho, se coló en home también con el hit de Hafey. Es decir, que con dos hits, los Cardenales hicieron tres carreras, metiendo el juego en el refrigerador, mientras que con dos hits, y uno de dos bases, sólo una pudieron anotar los rojos. Pero en el séptimo inning en vez de registrarse un mal control del lanzador Alexander, lo que hubo fué un gran dominio para obligar a Allen a batear un rolling inofensivo al cuadro con el que se realizó la doble matanza. Queda, pues, demostrado, que la gloria, al menos la mayor parte de ella, se debe al veterano pitcher de los Cardenales.

Las otras dos anotaciones de los de San Luis fueron hechas en el sexto ining, entrada que inició Frisch consiguiendo una colecturía pasando después a la segunda por batazo de sacrifice de Bottomley; de esa base pasó a home en seguida porque Hafey puso la pelota del tamaño de un corojo y se anotó un jonrón.

En el segundo ining el Cincinnati dió dos hits, pero también sólo hizo una carrera. Walker abrió con un tribey al right field y Allen, que le siguió en el uso de la jeringuilla dió uno de esos batazos extrañinos con los cuales los pitchers se vuelven locos sin lograr cogerlo para tirar a tiempo a la inicial y sacar el out. Otra vez dos en bases, sin out. Esta vez Pittenger fué obligado a batear de rolling al cuadro y con su batazo forzaron en la segunda a Allen, mientras Walker anotaba carrera. Después el fotinguero Ford se ponchó y Pittinger se lanzó al robo de home antes de que Lucas batease y lo afrijolaron en la intermedia.

En resumidas cuentas, Lucas perdió un juego que no mereció ganar por su falta de control. La victoria cayó esta vez en manos del mejor lanzador. También hay que anotar que la dirección de los Pájaros Rojos estuvo buena en los dos innings en que puso hombres en bases, sin out, trabajando con el sacrifice.

Unos treinta mil espectadores vieron este primer juego.

Perdió el "Querido"

CINCINNATI

	V.	C.	H.	O.	A.	E.
Critz, 2b.	4	0	1	2	1	0
Purdy, lf.	4	0	0	3	0	0
Kelly, 1b.	4	1	1	12	0	0
Walker, rf.	3	1	2	2	0	0
Allen, cf.	3	0	1	4	0	0
Pittenger, 3b.	3	0	0	0	3	0
Ford, ss.	3	0	0	1	1	0
Sukeforth, c.	3	0	0	3	1	0
Lucas, p.	3	0	0	0	6	0
Totales	30	2	5	27	12	0

SAN LOUIS

	V.	C.	H.	O.	A.	E.
Douthit, cf.	4	1	1	2	0	0
Haney, 3b.	3	1	0	2	4	0
Frisch, 2b.	2	1	0	4	3	0
Bottomley, 1b.	1	1	0	12	0	0
Hafey, lf.	4	1	2	3	0	0
Roettenger rf.	4	0	0	0	0	0
Gilbert, ss.	4	0	2	2	0	0
Jonnard, c.	4	0	0	2	1	0
Alexander p.	3	0	0	0	5	0
Totales	29	5	5	27	13	0

Anotación por entradas:

St. Louis . . . . . 300 002 000—5
Cincinnati . . . . . 010 000 100—2

SUMARIO:

Home runs: Hafey. Two base hits, Kelly. Three base hits: Walker, Sacrifices: Frisch. Bottomley. Double plays: Alexander a Frisch, a Bottomley. Quedados en bases: Saint Louis 3: Cincinnati 1. Bases por bolas: Lucas 3, Struck out: por Alevander 1: Lucas 3. Dead balls, por Lucas a Haney. Wild pitch: Lucas. Umpires: Quigley, Moran y Mc Laughlin. Tiempo: 1 hora 17 minutos.

EL CONTRARIO DE KID CHOCOLATE SE PREPARA EN TANNERSVILLE, N. Y.

NUEVA YORK, abril 16 (AP).—El Word en su edición de mañana dice que Viv Burrone, peso pluma está entrenándose en Tannersville, N. Y. en preparación para un bout con Kid Chocolate que tendrá lugar el lunes en la Arena St. Nicholas. Burrone hizo una vez tablas con Tony Canzoneri en esa misma arena.

RESULTADOS DE LAS GRANDES LIGAS

LIGA NACIONAL

Pittsburgh 4; Chicago 3.
San Luis 5; Cincinnati 2.
Brooklyn y Boston, lluvia.
New York y Filadelfia, lluvia.

	Pittsburgh	San Luis	Boston	Brooklyn	Fila.	New York	Cinci	Chicago	Ganados	Average
Pitts		0	0	0	0	0	0	1	1	1000
S. L.	0		0	0	0	0	1	0	1	1000
Bos	0	0		0	0	0	0	0	0	000
Bro	0	0	0		0	0	0	0	0	000
Fila	0	0	0	0		0	0	0	0	000
N. Y.	0	0	0	0	0		0	0	0	000
Cin	0	0	0	0	0	0		0	0	000
Chi	0	0	0	0	0	0	1		0	000
Pdos.	0	0	0	0	0	0	1	1	2	

LIGA AMERICANA

San Luis 3; Chicago 1.
Cle

RANKING DE HANDBOLISTAS EN LA Y. M. C. A.

BABE RUTH DICE A LOS FANATICOS:

—El batting order de una novena.
—La selección del primer bateador.
—Quiénes deben ocupar esa posición.
—Earl Combs, el mejor de ambas Ligas

(Por BABE RUTH, de los New York)

Una de las mayores preocupaciones que tiene un manager de baseball es, la confección del batting order de la novena, y muchas veces se ha dado el caso de que una mala colocación de los bateadores ha impedido que un team, bateando más de diez hits en un encuentro, se apunte el triunfo.

Desde luego, mientras mayor sea el número de bateadores que tenga la novena, más fácil será la confección de su batting order, pero como quiera que todos los teams no tienen nueve Hornsby o Cobbs, resulta que los managers se ven forzados a emplear su inteligencia, a fin de que la agrupación de sus hitters sea beneficiosa al team.

Cuando un manager es inteligente, pone mucha atención en la selección de su primer bateador, a quien se conoce también con el nombre de "lead off man". Este primer bate de ser siempre un buen bateador, que sepa esperar debidamente a los pitchers. Su misión es embasarse, y por tanto, lo mismo da que lo haga por medio de un single, que por una base por bolas o un dead ball. El caso es que se embase.

El hecho de que un player sea buen bateador, no quiere decir que sea también un buen primer bate. Para trabajar debidamente como "lead off man" se necesita velocidad, buena vista y sobre todo, mucha habilidad para hacer trabajar a los pitchers enemigos. El que figure como lead off man de una novena tiene que tratar de embasarse de cualquier modo, y tiene también que HACER TRABAJAR LO MAYORMENTE POSIBLE AL PITCHER CONTRARIO.

Si Ud. quiere convencerse de ésto que digo aquí, observe este detalle curioso: pocos lead off man le tiran a la primera bola que le pasan. Casi todos esperan un strike y muchos dejan pasar dos, con tal de hacer trabajar al pitcher enemigo hasta el límite.

El meojr lead off man que he visto desde que estoy en el baseball es Earl Combs, de los New York Yankees. Es posible que muchos me discutan este aserto. Pero yo lo dejo ahí. En las Mayores hay otros players que pueden "buntear" mejor que Earl; hay otros que pueden conseguir mayor número de bases por bolas, y habrá otros, aunque muy pocos, que puedan batear más que él, pero ninguno se embasa con la frecuencia que lo hace Earl. El año pasado, por ejemplo, Combs sostuvo un promedio de siete arribos a la inicial por cada 13 veces que fué al bat, y eso contribuyó en mucho al éxito de los Yankees. Piense bien en el asunto! Un primer bate que se embasa cada dos veces que va al plate, colocándose en seguida en posición de anotar! Eso no se ve todos los días.

No estoy muy fuerte en cuestión de records, pero creo que éste de Combs será muy difícil de igualar, y por ello es que considero a Earl el mejor lead off man de las Mayores. Se embasa con mucha frecuencia, y una vez embasado sabe arreglarse de manera que su estancia se convierta en carrera para el team.

Los Yankees han estado muy afortunados con su lead off man en los últimos años. Antes de Earl Combs a Whitney Witt, que era también otra pantera en el departamento. Siendo pequeño de estatura y de fuerte constitución física, Wittney resultaba un problema para los pitchers enemigos y ello le ayudaba a embasarse con suma facilidad. Pero Witt tenía un punto débil. Una vez embasado resultaba lento en las bases y costaba mucho trabajo que convirtiese sus bases por bolas en anotación.

Lloyd Waner, el sensacional outfielder de los Piratas, es otro lead off man de puntería. Sabe estudiar muy bien a los pitchers, les toma perfectamente la medida y obtiene muchas bases por bolas ayudado por la magnífica vista que posee.

Lloyd es de pequeña estatura, pero eso no tiene que ver para nada con el número de veces que se embasa. Mucho managers creen que el éxito del primer bate se debe a su pequeña estatura y colocan en esa posición al hombre más pequeño del team. Eso es un disparate. Los buenos mejores lead off man que he conocido no han sido precisamente pequeños y todos han dado magnífico resultado. Earl Combs, por ejemplo, tiene seis pies de estatura. Sam Rice, del Washington, es otro hombre largo, lo mismo que Johnny Mostil, del Chicago White Sox y sin embargo, los tres son verdaderos venenos como primeros bates.

La historia del baseball recuerda muy pocos hombres pequeños que hayan brillado como lead off man. Jimmy Sheckard, de los viejos Cubs, fué uno de los buenos. Miller Huggins, del Cincinnati, fué otro notable. Donie Bush, short stop de los Tigres y manager actual de los Piratas, se lució también en el puesto, lo mismo que Willie Keeler, a quien los críticos consideran todavía el más científico de todos los bateadores que recuerda el baseball.

Todos éstos han tenido éxito como lead off man, pero eso no quiere decir que sus pequeñas estaturas hayan influído en mucho en sus trabajos.

Cuando se hace la selección de un primer bate, los managers deben recordar también que un primer bate, los managers deben recordar también que un slugger no puede ocupar nunca esa posición, pues es muy rara la vez que el primer bate tiene que empujar carreras. Ustedes se preguntarán azorados el por qué de esta afirmación, pero llegarán a convencerse de que estoy en lo cierto, cuando observen que los últimos bateadores de toda novena son generalmente el catcher y el pitcher y que ambos se ambasan muy poco en el transcurso de un game.

Earl Combs figuró muy poco entre los principales empujadores de carreras de la Liga Americana, en 1927, debido precisamente a que fué el lead off man de nuestro team. Earl bateó más de 200 hits ese año, más que ningún otro player del New York, pero siempre tuvo la fatalidad de encontrar las bases vacías y sus batazos no pudieron empujar a nadie.

SELECCIONA LA "Y" SU RANKING OFICIAL DE HANDBOLISTAS

El Dr. Oscar Miñoso aparece en el número uno, como el mejor player de la sociedad

Ha terminado en la Y. M. C. A., por 1929 al menos, el campeonato interno de pelota a mano, y Manolo Díaz, director de cultura física de la sociedad, nos han enviado para su publicación, el ranking de los jugadores cristianos por 1929, haciéndonos la aclaración de que cualquier jugador de la sociedad podrá mejorar su posición en el ranking, siempre que rete de una manera formal al jugador que le anteceda.

Y agrega después, que aquellos jugadores que no han tomado participación en el último campeonato local, se considerarán después del puesto 31, pudiendo también mejorar de posición, siempre que lancen su reto y acepten jugar de acuerdo con las bases impuestas por el fomidable José I. Digón y Bermejas, presidente de la comisión de hand ball de la sociedad.

El ranking de la sociedad es:

1.—Dr. Oscar Miñoso.
2.—Sr. R. Salom.
3.—J. I. Digón.
4.—Dr. W. Metzger.
5.—Sr. E. Crespo.
6.—Sr. F. Rajoy.
7.—Sr. J. I. Rentería.
7.—Sr. B. Alemany.
8.—Sr. A. Fernández.
9.—Sr. C. Pantiga.
10.—Sr. B. Roses.
11.—Sr. R. G. Lorenzen
12.—Sr. N. Nogueiras.
13.—Sr. S. Fariñas.
14.—Sr. B. Rey.
15.—Sr. B. Amenabar.
16.—Sr. A. Puga.
17.—Sr. D. Vidal.
18.—Sr. Julio Ferreiro.
19.—Sr. M. González.
20.—Sr. A. Sollinde.
21.—Sr. M. A. López.
22.—Sr. C. Fournier.
23.—Sr. J. Fornos.
24.—Sr. F. Florín.
25.—Sr. D. Santos.
26.—Sr. F. Padrón.
27.—Sr. A. Baños.
28.—Sr. O. Barroso.
29.—Sr. R. Caballero.
30.—Sr. A. Roca.
31.—Sr. P. Leston.

N. de la R.—Hacemos constar que Gabriel Fournier y Adolfo González, dos de los mejores handbolistas de la Y. M. C. A., no aparecen en el ranking por no haber participado en el último campeonato de la sociedad. Fournier se vió impedido de hacerlo por haber competido en la justa de basket ball, donde actuó a la campana, y González por encontrarse en los EE. UU., haciendo cuentos e historietas a los infelices habitantes de Elizabeth, New Jersey.

Hand Ball en el Club Ferroviario

Comenzará hoy el campeonato de dobles entre novicios

Comenzará esta noche, en las canchas del Club Ferroviario, si es que Madame la Lluvia lo permite, pues el otro día se presentó inesperadamente y obligó a la cancelación de los partidos inaugurales, el campeonato de parejas de hand ball de la Unión Atlética, en el cual solo pueden participar jugadores de la categoría de novicios.

Se efectuarán tres partidos interesantes, en los cuales esperamos que se juegue un buen hand ball, ya que todos los contendientes parecen estar al tanto de todos los secretos de la cancha.

Ochoganezi y Coroalles, una parejita vasca, por lo menos por sus apellidos, defenderá la bandera universitaria en el primer partido de la noche, a treinta tantos, y tratará de vencer a Menéndez-Mata, la combinación de los Pulgarcitos, en cuya habilidad tienen cifrada sus esperanzas los partidarios del club.

Valiente e Anclán, del Atlético de Cuba, harán frente a Bretón y Torres, del Ferroviario, en el segundo partido de la noche y Arias y Padrón, representantes de la Universidad Nacional jugarán contra Cándido Gil y Ramón Miguel, del Atlético de Cuba, los cuales deben ofrecer un buen game.

El primer partido comenzará a las nueve de la noche.

Foot Ball en el Central Hersey

El domingo 14 del actual se celebró en los terrenos del Hershey Park, el anunciado partido de balompié entre el Deportivo Ron Castillo y Hershey Sport Club.

A las tres y media de la tarde hacen su entrada en los terrenos ambos equipos, siendo recibidos por infinidad de aplausos y hurras por el numeroso público que aborrataba la glorieta, todo cándoles, el primer tiempo al Castillo a favor del viento y empieza la lucha. En el primer tiempo los azucareros lucieron grandes, muy grandes, desarrollando una pujanza que hizo a muchos de los fanáticos presentes pensar que nuestra victoria sería arrolladora, pues realmente los "osos" se mantenían en fiera lucha contra el marco defendido maravillosamente por los valientes muchachos del Ron Castillo, a pesar del esfuerzo de los "osos" el primer tiempo quedó a cero.

Apenas comienza el segundo tiempo el Castillo remete contra nuestros backs y logran anotarse un goal. Los fanáticos locales con el cirazón oprimido por la derrota que presentían pero deseosos de ver a los muchachos luchar sin claudicar hasta el final, puestos en pie con sus famosos gritos de guerra, animan a los "osos" quiénes se crecieron de nuevo logrando demostrar cuanto valen y despliegando pases científicos llevados a efecto por Gómez, extremo derecho, y Bellon, éste chuta que el puerto del Castillo devuelve, recoge José y mandó un cañonazo empatando el juego. Uno a uno, no habiendo vencedores ni vencidos.

Se distinguieron por Hershey: Gómez, Hermida, José y Bellon.

Tópicos Futbolísticos

A cargo de PETER

Noticias y Comentarios

Perdió el invicto el Real Iberia con los entusiastas equipiers del Catalunya, pero lo perdió en un partido amistoso en el que se discutía un precioso trofeo que ya adorna la rica vitrina que poseen los noys en su home del Paseo de Martí.

Ahora lo que falta saber es si también perderán su invicto en el Campeonato, pues está demostrado que cuando un equipo empieza a perder, puede muy bien meterse sin darse cuenta por el trillo que conduce a la derrota, cual lo hicieron los ya alegres muchachos del Deportivo Centro Gallego.

Alegres hemos dicho, y no es invención nuestra. El domingo por la noche estaban todos "tirando una canita al aire" en el café de Badía. ¿Celebraban el empate? No lo sabemos, de lo que sí damos fe, es de que se divertían tomando láguer al compás de las notas armoniosas de una bandurria.

Nos suponemos que los galaicos equipiers no celebraban el empate sino el haber roto el muñeco de la desgracia que los perseguía. No obstante esto, creemos que un empate sobre el once de la Juventud es digno de celebrarse, pues después del conjunto iberista, el que mejores demostraciones ha venido dando es el team blanqui-azul de los "toros".

Y esos "toros" son los que van dispuestos el domingo a ver si logran repetir la hazaña de los noys. Les de la Juventud Asturiana se han puesto a hacer deducciones, y dicen: "Si nosotros les ganamos al Cataluña 3x1 y el Cataluña venció al Iberia 1x0, o no hay lógica en el mundo o nosotros tenemos que batir también al Iberia".

En el deporte del futbol, sobre todo en el resultado de los partidos nunca hay lógica, por eso no damos por hecho el dicho de los astures. Pero lo cierto es que "van por la victoria" y cuando un equipo, bien preparado, como lo está haciendo Luqué de Serrallonga, se propone vencer, por lo menos hace pasar un mal rato.

El match de Iberia-Juventud será algo interesantísimo.

El domingo tomaron posesión de sus cargos en la Asociación de Futbol de la República de Cuba, los señores Eugenio Silva, Carlos González de Ancos, el buen compañero de "El Mundo" y Luis Rodríguez, uno de los "leaders" de la colonia astur.

Es un buen triunvirato. Tres personas que prestigian el deporte. Lo único malo que encontramos en algunos de ellos es que prestan demasiada atención al murmullo de los fanáticos, y cuando éstos empiecen, casi damos por seguro que dejará el puesto a otro. Y esto es lo malo, pues hay quien está hambriento, así como suena, hambriento, por un puesto en ese organismo.

Los futbolistas que se consideren buenos sportmen deben hacer todo lo posible por conservar en esos puestos a los señores Silva, Ancos y Rodríguez, pues mientras ellos estén al frente del máximo organismo futbolístico no habrá dobleces ni tendremos "farra" por amantequillamientos presidenciales.

Y esto de amantequillamientos presidenciales van con aquel que habla ahora de sinceridad y una vez cuando se presentó el caso de la protesta del Fortuna en la Federación Occidental, en vez de aplicar el Reglamento, que es lo que tiene que hacer todo Presidente que no anda "guabineando", sometió el caso a votación para que sucediera todo lo que desgraciadamente tuvo que suceder.

Habíamos hecho el propósito de no tocar más este enojoso asunto pero como ese Presidente indirectamente se dirigió a nosotros en la junta del domingo, le recordamos este detalle para que no siga engañando con su sinceridad deportiva a nadie, que esto es muy chiquito y todos nos conocemos. Todavía tenemos archivada la carta del señor Trueba, entonces Presidente del Fortuna, y la podemos publicar para que se vea que no inventamos nada.

Recordándonos nosotros de la actuación de ese señor y de la carta del Presidente fortunista, fué precisamente por lo que nos reimos cuando el señor Malledo, se adhirió a la proposición de darle un homenaje "mil veces merecido" a ese señor.

Ahora, aparte de todo ,aclaremos. Nosotros no dijimos que la Asociación de Futbol de la República de Cuba no sería inscripta en la Fifa. Miente como un villano quien tal cosa diga. Lo que dijimos nosotros, y ahí está intacta la colección del DIARIO DE LA MARINA, es que todas las proposiciones que se hicieran al Congreso de la Fifa próximo a celebrarse en Madrid tendrían que hacerse antes del 25 de febrero. Y esto lo digimos por boca de los legisladores de la Federación Internacional de Football Association, pues el Artículo 17 que regula esas reuniones anuales, lo dispone así.

Entre Cazadores

DISPARANDO CARTUCHOS SIN MUNICIONES

El tiro de pichón del Club de Cazadores, del Cerro, se suspendió el domingo por falta de "quorum". El Reglamento "ordena" que cuando no hayan cinco competidores para una justa tiene ésta que suspenderse, y el domingo en el trap del Lucero no habíamos más que tres con aspiraciones de llevarse el premio que donaba el señor Lajonchere. Casi la totalidad de los "escopeteros" de la más simpática y popular institución cinegética, se trasladaron el domingo a Bejucal, correspondiendo a la gentil invitación que les hiciera el Dr. Porto Castañeda. Por este significativo detalle se demuestra el cariño que tienen los Cazadores del Cerro a los de Bejucal y muy particularmente al Presidente, Dr. Porto Castañeda, que es en esa institución algo así como René Berndes en el Club Náutico de Jaimanitas.

Pero a esa atención, cariño y simpatías de los muchachos que preside el triunvirato del éxito, señores Ovies, Bayón y Nayita, correspondió y con creces el hombre más popular del importante pueblo de Bejucal, pues el sportman además de gastarse el dinero para divertir a sus amigos, se deshizo en atenciones con todos, y por esto, no pudo derrotar a su eterno rival, el Dr. Méndez Capote, en el tiro de pichón matutino.

En esa fiesta agradabilísima con la cual "botó la pelota" el Dr. Porto, se vieron cosas muy importantes, y entre ellas recordamos las siguientes:

—Una escopeta que quería volar por el aire.

—La mala suerte de Rodrigo Díaz que mató nueve pichones y seis le cayeron fuera de la cerquita. ¡Afortunado en amores!..

—El apetito devastador de Garcilaso Rey.

—El "fufirismo" de Ochotorena para entrar dos veces en el dinero.

—Lo bien enseñado que tiene Naya al perro para que le cobre pichones que no están muertos.

—La simpatía del señor Ernesto López por las fiestas de los Cazadores. ¿Será por el oxígeno que se respira?

—Lo bien preparado y acondicionado que tiene todo el Dr. Porto en su hermosa finca.

—Los hip, hip, hip, que pronunciaba "Volstead" Bellizia.

Y la gran percha que hizo el hermano de Porto, "espiritísticamente".

Habíamos prometido publicar el rankin de platillos y pichones del mes de marzo y aunque ya resulta un poco tarde, no obstante lo hacemos para cumplir nuestro ofrecimiento, de esta manera no habrá celos entre los simpatizadores de uno y otro sector de la caza. Va aquí, pues, el del tiro de platillo:

TIRADORES	Primera Tirada	Segunda Tirada	Tercera Tirada	Total rotos	En posible de
1.—Jesús Capín	50	49	49	148	150
2.—Francisco Naya	42	49	48	139	150
3.—Coronel J.M. Quero	43	42	46	131	150
4.—Manuel García	42	41	44	127	150
5.—Vicente Bayon	44	36	40	120	150
6.—Luigi Mandelli	31	40	40	111	150
7.—Dr. O. Ochotorena	45	40	—	85	100
8.—Pablo Martínez	43	—	42	85	100
9.—Dr. Serafín Quesada	37	—	46	83	100
10.—Dr. A. Duque de Heredia	—	31	38	69	100
11.—Walter Heymann	—	28	35	63	100
12.—Benito Cueto	—	—	47	47	50
13.—José A. Ors	47	—	—	47	50
14.—Nicolás Pazo	—	43	—	43	50
15.—M. Capín	42	—	—	43	50
16.—Garcilaso Rey	37	—	—	37	50
17.—A. Cuervo	—	—	34	34	50
18.—J. Lajonchere	33	—	—	33	50
19.—Joaquín Leal	—	31	31	31	50

Tenemos que advertir que este ranking está hecho a base de mayor tirada, pues lo que pretendemos es conseguir la asiduidad de los señores "escopeteros" a los traps, que es como únicamente se hacen los grandes tiradores. Por eso aparece Benito Cueto con un puesto bajo, y por esa circunstancia también, ponemos a Ors debajo de Cueto, pues el primero, como AS que es está obligado moralmente a no dejar un domingo sin lucir sus habilidades con la escopeta.

Y ahora para completar va el ranking de pichones en el que lucen como estrellas de primera magnitud los doctores Porto Castañeda y Serafín Quesada, quienes tienen el más bonito score del mes con veintinueve pichones muertos consecutivamente, espectacular empate que se decidió al domingo siguiente a favor del más chiquito en edad de los dos grandes tiradores.

TIRADORES	Primera Tirada	Segunda Tirada	Tercera Tirada	Total matadas	Erradas
1.—Dr. Porto Castañeda	7-8	29-29	7-8	43	2
2.—Dr. Serafín Quesada	5-6	29-29	8-8	42	2
3.—Dr. O. Ochotorena	8-8	7-8	6-7	21	3
4.—Luigi Mandelli	2-3	10-11	6-7	18	3
5.—Tellaechea	4-5	6-7	7-8	17	3
6.—E. Camaño	4-5	13-14	—-	17	2
7.—Daniel Viñas	4-5	11-12	—-	15	2
8.—Andrés Cuervo	—-	7-8	7-8	14	2
9.—Francisco Naya	5-6	—-—	7-8	12	2
10.—N. Pazos	4-5	—-—	6-7	10	2
11.—Beale	4-5	6-7	—-	10	2
12.—Rodrigo Díaz	3-4	—-—	7-8	10	2
13.—Vicente Bayón	4-5	6-7	—-	10	2
14.—"Gastrónomo" Rey	2-3	—-—	6-7	8	2
15.—F. Parra	5-6	—-—	—-	5	1
16.—Jesús Capín	5-6	—-—	—-	5	1
17.—Joaquín Rodríguez	4-5	—-—	—-	4	1
18.—José Ovies	4-5	—-—	—-	4	1
19.—J. Trillo	3-4	—-—	—-	2	1
20.—J.F. Centellas	2-3	—-—	—-	2	1

Para el domingo hay tres tiradas anunciadas en la que se discutirán los premios de Manuel García, Rey de los Campos del Lucero, en platillos; Dr. Luis Beguiristain, en revólver y Laureano García, en pichón. El premio de don Luis "es algo bueno", como dice el Secretario Nayita. Vayan pues, afilando la vista los ASES del revólver si es que se quieren revolver.

PETER.

DE VENTA EN LAS SIGUIENTES CASAS:

ANTIGUA DE J. VALLES.— San Rafael 14½.
LA EMPERATRIZ.—San Rafael 36
EL ENCANTO.—Galiano y San Rafael.
LA CASA GRANDE.— San Rafael y Galiano.
FIN DE SIGLO. — San Rafael y Aguila.
LOS PRECIOS FIJOS. — Reina y Aguila.
EL MODELO.—Obispo 93.
TENNIS CLUB.—Obispo 40.
LA MARQUESA.—O'Reilly 69.
LA CASA PEREZ.—Neptuno 79.
ALBION.—Galiano y Dragones.
SARATOGA.—Prado 121.
YACHT CLUB.—Neptuno 26.
LA CASA MONTALVO CORRAL.—Galiano 105.
LA NUEVA RETRETA.—Monte 15.
LA MODERNISTA.—Belascoain 65
LE PARIS.—Manzana de Gómez.
ROYALTY. —San Rafael 30.
SMART-SET.—Monte 345
EL CENTRO.—Manzana de Gómez.
LA ANTIGUA PALOMA.—Monte 21.
LA GRANADA.—Muralla 17.
YOLANDA.—Neptuno 136.
LA GRAN VIA.—Neptuno 45.
CASA ARTIME.—Obispo 24.
LA INGLESA.—Compostela 42.
LA ISLA DE CUBA.—Monte 55.
HOLLYWOOD.—Monte 47.
EL MODELO.—Monte 2.
MANHATTAN.—Prado 105.
CENTRO DE LA MODA.—Monte 2[illegible]
ANTIGUA POPULAR. — Muralla y Habana.
WASHINGTON SPORT.—Monte 81
LA OPERA.—Galiano y San Miguel.

El cuello arrugado y con las puntas levantadas, produce un desastroso efecto

Lucirá usted elegantemente vestido con un cuello semiflojo que no se arruga. El único que ofrece estas ventajas es el

CUELLO "CAMPEON" PATENTADO
USELO

El Próximo Domingo Se Efectuarán las Carreras de Relevos

Practican mañana los Cuban Stars

Almendares Park ha sido el lugar escogido para el entrenamiento

Los "Cuban Stars" de Molina que embarcan para los Estados Unidos la semana entrante, practican en Almendares Park, los días 18, 19 y 20, o sean, jueves, viernes y sábado de esta semana a las dos de la tarde.

Sirva esto de aviso a los jugadores del club y a los aspirantes, para que no dejen de concurrir esos días, a los mencionados terrenos de Almendares Park a las dos de la tarde.

Esta tarde se reune la Federación de Track para conocer las inscripciones

Como de costumbre todos los años, el próximo domingo se efectuarán en los terrenos de Marqueses Field las competencias de relevos y péntalo que la Unión Atlética de Amateurs intercala entre los track meets de novicios y libres.

No podemos decir fijamente quienes serán los atletas que disputarán los honores del péntalo, ni quienes formarán los equipos de relevos que emocionarán a los espectadores con sus brillantes finales, pero podemos anticipar la noticia de que las competencias resultarán sumamente interesantes y que proporcionará a los fans la oportunidad de conocer la habilidad de algunos corredores que están empezando a brillar actualmente.

Constando el péntalo de cinco eventos, a saber:

1.—Salto largo corriendo.
2.—Lanzamiento de la Jabalina
3.—Carrera de 200 Metros.
4.—Lanzamiento del disco.
5.—Carrera de 1.500 Metros.

Creemos que buen número de nuestros atletas tienen chance de competir, y esperamos que sus nombres figuren mañana entre las inscripciones que conocerá la Federación de Competencias Atléticas, desde cuya presidencia está realizando este año una labor meritoria el batallar e incansable José Martell.

Juan Llao, de los Pulgarcitos del Ferroviario, que apareció en múltiples eventos en el último track meet de novicios, sería un excelente competidor en esta justa, por ejemplo, y aunque es posible que sus marcas en los lanzamientos no le ofrezcan la oportunidad de escribir algo interesante en su hoja deportiva, nada tendría de particular que un primer lugar en el salto largo y dos segundos en las carreras le hiciesen figurar con grandes probabilidades de anexarse el triunfo.

El "Muló" Masó, de la Universidad, luce tambien en buena posición para figurar con grandes probabilidades de éxito en la competencia, y lo mismo decimos de Alberto Fernández, Buffalo Estévez y otros mas que, como bien dijo ayer un querido compañero nuestro, se pasan la vida apareciendo en todas las competencias que se efectuan, teniendo o no probabilidad de anexarse el triunfo de las mismas.

La oportunidad de demostrar que valen algo como atletas all-around se les presenta ahora con la celebración de este Péntalo, así pues, esperamos que ninguno se quede en casa a la hora de enviarse las inscripciones, y sean los primeros en aparecer en la justa.

En cuanto a los relevos, podemos decir que el número de competidores será este año mas crecido que otras veces. La Universidad Nacional presentará varios cuartetos formidables que están haciendo muy buenas demostraciones en el Stadium, el Ferroviario cuenta con los hermanos Gutsens, Raul Rubio y otras mas para hacerse de sentir y el Atlético de Cuba, poseedor de un conjunto de corredores valiosos como Mario González, Alan Robson, el Espiritista Suárez y otros mas, parece listo para participar en casi todos los relevos libres, creyendose por muchos, que el team es un "cinch" en el relevo mixto para seniors.

Se espera también que el Vedado Tennis envie una buena representación a los relevos, contando con Alberto Fernández, Buffalo Estevez Dussaq, García Vélez, Sorzano, Sanjurjo, y otros mas, y del Habana Yacht Club se dice que, se inscribirá de todos modos, aunque sea por mera experiencia, a pesar de que no cuentan con un cuarteto que pueda dar la batalla en los relevos de novicios.

Esta tarde se reune la Federación de Track para conocer las inscripciones de estas justas de atletismo, y mañana informaremos a nuestros lectores lo que haya en el particular.

Más Sports en la página 21

Oportunidad

Con la Mejor Navaja, la Mejor Crema de Afeitar

La Crema de Afeitar Mennen representa el más alto perfeccionamiento en cremas de afeitar. Vigoriza y refresca. La navaja de seguridad GEM, enchapada en oro de 24 kilates, es el último y más acabado producto de la casa Gem Safety Razor Corporation. Es una navaja para afeitarse mejor, con mayor rapidéz y con mayor comodidad. El tubo de Crema de Afeitar Mennen es ya, por si solo, una gran compra. Junto con la navaja GEM que damos gratis, representa una oportunidad sin precedentes. Aprovéchela. Nuestra oferta es limitada. Compre hoy un tubo de Crema Mennen y recibirá de regalo una navaja GEM con dos hojas. De venta en todas partes.

Advertencia que hace la casa Gem Safety Razor Corporation
Aunque usted recibe sin costo alguno esta navaja GEM, enchapada en oro 24, nosotros la garantizamos de la misma manera que si la hubiera usted comprado por su precio normal.

Luis G. Ruben, Aguiar 116 · Representantes Distribuidores, Habana · E. Hausmann, Aguiar 116

Goodrich Silvertowns

Prestando servicio constantemente, sin interrupciones, exenta de contratiempos y proporcionando un viaje delicioso a la velocidad que a usted más le guste

Usted puede ir seguro de que la "Goodrich Silvertown" lo soporta todo.

UBAN GOODRICH RUBBER CO.
ZANJA 66 1|2
HABANA

M.E.C.D. 2016

FUME "GENER"

PAGINA DEL CONCURSO

SUSCRIBASE AL DIARIO DE LA MARINA

COMENTARIOS BASEBOLEROS SOBRE EL CONCURSO

ROTAS desde ayer las hostilidades en las Grandes Ligas de base ball, tenemos en movimiento una inmensa legión de fanáticos que, atraídos por el interés que despierta siempre la lucha de los clubs de las Mayores, así como por el deseo de presenciar los juegos de la serie mundial como triunfadores del concurso organizado por el DIARIO DE LA MARINA en combinación con la gran fábrica de cigarros GENER, tratarán solamente temas relacionados con el progreso de la contienda en ambas ligas, a fin de que un cambio de impresiones con algún entendido en la materia, les proporcione la oportunidad de ganar más puntos en las selecciones.

Los partidarios del New York Americano gozarán de lo lindo cada vez que Babe Ruth o Lou Gehrig le pongan música a un juego disparando batazos de cuatro esquinas, y reirán satisfechos cuando sepan que los Atléticos de Connie Mack, los Senadores de Washington o los Browns de San Luis, que han sido considerados por los críticos como sus más fuertes rivales este año, resulten vencidos por novenas mediocres como el Boston Red Sox, el Cleveland Indians y el Chicago White Sox.

De igual modo, los partidarios del New York Nacional experimentarán momentos de satisfacción cuando reciban noticias relacionadas con el éxito de sus favoritos o con la caída del Chicago Cubs, Piratas y Cardenales, y los interesados en el Concurso se preocuparán diariamente por el trabajo que realicen los pitchers de los 16 clubs, habida cuenta que serán ellos los que determinen el éxito de sus selecciones.

Los juegos de esta primera semana serán estudiados cuidadosamente y todos estarán listos para marcar los ganadores de la semana entrante, primera del concurso, con la misma seguridad de éxito que si todos los clubs estuviesen jugando en su formal normal.

Dijimos el lunes, al charlar por primera vez con ustedes sobre cuestiones baseboleras, que parecía más seguro marcar los ganadores de los primeros cupones atendiendo a las demostraciones que han hecho los teams en sus juegos de exhibición antes de hacerla de acuerdo con sus categorías y creo que hablamos bien. No todos los clubs de real calibre están en su mejor forma actualmente, y es posible que pierdan muchos encuentros en estas primeras semanas de labor.

El martes próximo, por ejemplo, el San Luis Cardenales iniciará una importante serie de cuatro juegos con el Chicago Cubs, y será necesario que los interesados en el concurso del DIARIO se fijen bien en las condiciones de los teams, a la hora de hacer la selección, para que después no tengan que lamentarse de haber perdido algunos puntos.

Estando ambas novenas en forma, el Chicago debe vencer a los Cardenales, debido a que poseen mejor batería y al hecho de que sus pitchers Root, Blake y Malone tienen categoría suficiente para contener a Bottomley, Frisch, Hafey y demás hitters cardenales, pero en la actualidad, juzgando las performances de ambas novenas por sus juegos de exhibición, el San Luis debe ganar la serie, por contar con tres pitchers en envidiable forma—Alexander, Sherdell y Haines—en tanto que los Cubs tienen a sus hurles en regulares condiciones.

Los records de la primavera demuestran que el Chicago ha ganado veinte de sus matches de exhibición con solo cinco derrotas, pero si ustedes se detienen a examinar esos triunfos, observarán que casi todos han sido alcanzados con altos scores: 17 por 15, 13 por 12, 18 por 14, etc., lo cual quiere decir que mientras la batería chicaguense rompió a los pitchers enemigos, los contrarios hicieron algo por el estilo con los suyos. Y, jugando contra clubs de las Mayores, que poseen siempre mejores hitters que los de las menores, es lógico pensar que la derrota debe corresponderles.

Cuando los pitchers del Chicago demuestran estar en forma, y Hornsby, Wilson, Stephenson, Cuyler y Grimm se encuentren a sus anchas en el hitting, entonces será buena táctica marcar a los Cubs como ganadores en la mayoría de los juegos que efectúen contra los Cardenales, pero en tanto que la situación sea como ahora, será el team de Billy Southworth el que lleve las mejores probabilidades.

Espero que ustedes habrán comprendido bien lo que he escrito. Yo no quiero decir que al celebrarse la serie Chicago-San Luis, cuyo inicio está marcado para el próximo martes, el team de Southworth tendrá que triunfar de todos modos. Eso es imposible de pronosticar en estos momentos. Pero, es indudable que las demostraciones hechas por ambas novenas durante el período de entrenamiento parecen conceder mayores probabilidades a los Cardenales y por ello es que los señalamos como presuntos ganadores.

Nuestra idea es demostrar a los interesados en el concurso que las selecciones de los primeros cupones deben hacerse de acuerdo con las condiciones que presentan los teams actualmente y no, mirando la categoría de los mismos, porque puede darse el caso de que un team fuerte, destinado a ganar el pennant o a dar una buena batalla por el mismo, no se encuentre ahora en su mejor forma y ocasione un derrumbe de cálculos a los que lo marquen como seguro triunfador.

DOMINO.

SCHEDULE DE LA LIGA AMERICANA PARA 1929

	EN CHICAGO	EN ST. LOUIS	EN DETROIT	EN CLEVELAND	EN WASHINGTON	EN PHILADELPHIA	EN NEW YORK	EN BOSTON
CHICAGO		Abril 16, 17, 18, 19. Mayo 30, 31, 22. Junio 19, 20, 22, 23.	May 16, 17, 18 19. June 24, 25, 26. Sept. (2), (2). Sept. 28, 29.	Abril 20, 21, 22, 23. Julio 2, 3, (4,4) Sept. 24, 25, 26.	Jun 13, 14, 15, 16. Julio 23, 24, 25. Sept. 7, 8, 9. 10.	Junio 10, 11, 12 Junio 17. Julio 26, 27, 29. Sept. 11, 12, 13, 14.	Junio 1, 2, 3, 4. Jul. 30, 31 Ag. 1. St. 19, 20, 21, 22.	Junio 5, 6, 7, 8. Ag. 2, 3, 4. Sept. 15, 16, 17, 18
S. LOUIS	Abril 24, 25, 26. Junio 27, 28, 29, 30. Agosto 8, 9. Septiembre 4, 5.		Abril 27, 28, 29, 30 May 28, 29, (30,30) Sept 22, 24, 25	Mayo 1, 2, 3. Mayo 23, 24, 25, 26. Sept. (2), (2). Sept. 28, 29.	Junio 1, 2, 3, 4. Jul. 30, 31 Ag. 1, 2 Sept. 19, 20, 21.	Junio 5, 6, 7, 8. Ag. 3, 3, 5, 6 Sept. 16, 17, 18.	Junio 9, 10, 11, 12 Julio 26, 27, 28. St. 11, 12, 13, 14.	Junio 13, 14, 15, 16 Julio 23, 24, 25. Sept. 7, 8, 9, 10.
DETROIT	Mayo 1, 2, 3. Mayo 23, 24, 25, 26. Octubre 3, 4, 5, 6.	Abril 20, 21, 22, 23. Julio 2, 3, (4) (4) Ag. 29, 31 Sept. 1.		Abril 16, 17, 18, 19. Junio 19, 20, 22, 23. Ag. 6, 7, 8.	Junio 5, 6, 7, 8 Agosto 3, 4, 5 Sept. 15, 16, 17, 18	May 31 Jn 1, 3, 4 Jul. 30, 31 Ag. 1, 2 Sept. 19, 20, 21.	Junio 13, 14, 15, 16 Julio 23, 24, 25. Sept. 7, 8, 9, 10.	Junio 9, 10, 11. Junio (17), (17). Julio 26, 27, 28. Sept. 11, 12, 14
CLEVELAND	Abril 27, 28, 29, 30. Mayo 28, 29, (30,30) Ag. 29, 31, Sept. 1.	Mayo 16, 17, 18, 19. Junio 24, 25, 26. Oct. 3, 4, 5, 6.	Abril 24, 25, 26. May 21, 22. June 27, 28, 29, 30 Sept. 4, 5.		Junio 9, 10, 11, 12. Julio 26, 27, 28. Sept. 11, 12, 13, 14	Junio 13, 14, 15. Julio 22, 23, 24, 25 Sept. 6, 7, 9, 10.	Junio 5, 6, 7, 8. Agosto 2, 3, 4. Sept. 15, 16, 17, 18	Junio 1, 2, 3, 4. July 30, 31. Ag. 1 Sept 10, 29, 21, 22
WASHINGTON	Mayo 10, 11, 12. Julio 14, 15, 16, 17. Agosto 14, 15, 16, 17	Mayo 13, 14, 15. Julio 18, 19, 20, 21. Ag. 10, 11, 12, 13	May 7, 8, 9. Julio 6, 7, 8, 9 Agt. 22, 23, 24, 25	Mayo 4, 5, 6. Julio 10, 11, 12, 13. Ag. 18, 19, 20, 21.		Abril 23, 24, 25. Mayo 23, 24, 25. Julio 1, 2, 3. Oct. 1, 2.	Abril 30. My. 1, 2 Mayo 21, 22. Julio (4) (4). Ag. 6, 29, 30, 31.	Abril 26, 27. Junio 27, 28, 29. Ag. 7, 8. Sept 19, 20, 21, 22
PHILADELPHIA	Mayo 7, 8, 9. Julio 6, 7, 8, 9. Ag. 22, 23, 24, 25.	Mayo 4, 5, 6. Julio 10, 11, 12, 13. Ag. 18, 19, 20, 21.	May 13, 14, 15 Julio 18, 19, 20, 21 Agot. 10, 11, 12, 13	Mayo 10, 11, 12. Junio 16. Julio 14, 15, 16, 17. Ag. 14, 15, 17.	Abril 16, 17, 18. Mayo 17, 18, 19. Mayo 26. Junio 18, 30. Sept. 1, 22.		Abril 19, 20, 21 22 Junio 21, 22, 23. Agosto 27, 28. Oct. 5, 6.	Abril 28 30 My 1 2 May 28, 29 (30,30) Sept. 26, 28, 29.
NEW YORK	Mayo 4, 5, 6. Julio 10, 11, 12, 13. Ag. 18, 19, 20, 21.	Mayo 7, 8, 9. Julio 6, 7, 8, 9. Ag. 22, 23, 24, 25.	Mayo 10, 11, 12 July 14, 15, 16, 17 Ag. 14, 15, 16, 17	Mayo 13, 14, 15, Julio 18, 19, 20, 21 Ag. 10, 11, 12, 13.	Abril 28. Mayo 28, 29, (30,30) Junio 25, 26. Sept. 26, 27, 28, 29	Abril 26, 27, 29. Junio 27, 28, 29. Agosto 7, 8. Sep. (2,2) 3.		Abril 23, 24, 25. May. 23, 24, 25, 26 Junio 30. Sp. 1. Sept 24, 25
BOSTON	Mayo 13, 14, 15. Julio 18, 19, 20, 21. Ag. 10, 11, 12, 13.	Mayo 10, 11, 12. Julio 14, 15, 16, 17 Ag. 14, 15, 16, 17.	May 4, 5, 6 Julio 10, 11, 12, 13 Ago. 18, 19, 20, 21	Mayo 7, 8 9. Julio 6, 7, 8, 9. Ag. 22, 23, 24, 25.	Abril 19, 20, 21, 22 Junio 21, 22, 23. Ag. 27, 28. Oct. 5, 6.	Mayo 20, 21, 22. Junio 24, 25, 26 Julio (4, 4) Ag. 29, 30, 31.	Abril 16, 17, 18. Mayo 17, 18, 19. Junio 18, 19. Julio 1, 2, 3.	

¿QUIERE UD. IR A NEW YORK POR CUENTA NUESTRA.....?

Para lograrlo sólo necesita usted ser afecto al deporte de la pelota americana, uno de los más interesantes que se practican en el mundo,

SUSCRIBIRSE AL "DIARIO DE LA MARINA", decano de la prensa nacional y orgullo del periodismo hispano-americano, y

FUMAR "GENER"

uno de los más exquisitos y mejor elaborados de los cigarros que se fabrican en Cuba, la tierra del tabaco.

NO OLVIDE QUE TRIUNFARAN LOS MAS INTELIGENTES Y LOS MAS CONSTANTES

Si usted quiere ser vencedor, no pierda la selección de ninguno de nuestros cupones. Siempre irá sumando usted aciertos, mientras se forma una opinión PERSONAL sobre los Clubs de las Grandes Ligas llamados a asegurarle un triunfo definitivo.

COMPLACIDOS

HEMOS recibido una gran cantidad de cartas de lectores del DIARIO DE LA MARINA, que al anunciarnos su deseo de formar parte de la falange de concursantes que se disputarán los ciento veinte viajes a Nueva York, que ofrecemos como premios, nos piden repetir la publicación de los "schedules" que normarán los juegos de las grandes Ligas americanas en esta temporada.

Gustosos aceptamos esa indicación, y tratando de complacer los deseos que nos han sido expresados, publicaremos hoy y mañana los "schedules" de las grandes Ligas, esperando que su conocimiento pueda ser de utilidad práctica a nuestros futuros concursantes.

DESDE HOY

Recorte Nuestro Cupón Que le Dará Derecho a ir a NEW YORK Para Presenciar Por Cuenta del DIARIO DE LA MARINA y de Torres Gener Hermanos los Juegos de la Serie Mundial de Base Ball de 1929.

SCHEDULE DE LA LIGA NACIONAL PARA 1929

	EN BOSTON	EN BROOKLIN	EN NEW YORK	EN PHILADELPHIA	EN PITTSBURGH	EN CINCINNATI	EN CHICAGO	EN ST. LOUIS
BOSTON		Abril 23, 24, 25, 28 Junio 27, 28, 29, 30 A.M. P.M. Sept. (2, 2) 29.	Abril 26, 27. Mayo 23, 24, 25, 26 Sept. 1, 4, 5, 24, 25	Abril 30, Mayo 1. May 27,28,29 (30,30) Junio 18. Sept. 27, 28, 30.	Junio 5, 6, 7. Julio 26, 27, 27, 29 St. 18, 19, 20, 21.	Junio 1, 2, 3, 4. Julio 23, 24, 25. St. 14 ,15, 16, 17.	Junio 8, 9 10, 11. Julio 30, 31, Ag 1,2 St 7, 8, 9.	Junio 12, 13, 15, 16 Agosto 3, 4, 5, 6. St. 11, 12, 13.
BROOKLYN	Ab. 16, 17, 18 (19,19) Junio 19, 20, 21 22 Octubre 3, 5.		A.M. P.M. Mayo 28, 29, (30,30) Junio 24, 25, 26 Julio 6. Sept. 28, Oct. 1, 2	Abril 20, 22. May. 16, 17, 18, 18 Sept 4,5,24,25,26.	Junio 8, 10, 11. Julio 22, 23, 24 25 St. 6, 7, 9, 10.	Junio 12, 13, 14, 15 Julio 26, 27, 28, 29 St. 11, 12, 13.	Junio 5, 6, 7. Ag. 3, 4, 5, 6. Set. 14, 15, 16, 17.	Junio 1, 2, 3, 4. Jl. 30, 31. Ag. 1 2 St. 20, 21, 22.
NEW YORK	Abril 20, 21, 22 Mayo 16, 17, 18. A.M. P.M. Julio 2, 3, (4 4) Octubre 6.	Abril 30, May 1, 2 Mayo 19, 21. Junio 16, 18, 23. Ag. 29, 30, 31.		Abril 16, 17, 18, 19 Junio 19, 20, 21 22 Octubre 3, 4, 5.	Junio 12, 13, 14 15 Ag. 3, 5, 6, 7. St. 11, 12, 13.	Junio 8, 9, 10, 11. Jl. 30 31 Ag. 1, 2. St. 7, 8, 9.	Junio 1, 2, 3, 4. Julio 23, 24, 25. St. 18, 19 21 22.	Junio 5, 6, 7. Jl. 26, 27, 28, 29. St. 14, 15, 16, 17.
PHILADELPHIA	Mayo 19, 20, 21, 22 Junio 23, 24, 25 26 Ag. 29, 30, 31.	Abril 21, 26, 27. May. 24, 25, 26. A. M. P. M. Julio (4 4). Ag. 25. St. 1 Ot 6	Abril 23, 24, 25, 28 Junio 27, 28, 29, 30 Sept. 2, 2, 29.		Mayo 31, Jn 1, 3 4 Jl. 30, 31, Ag. 1 2 St. 14, 16, 17.	Junio 5, 6, 7. Julio 21. Ag. 3, 4, 5. St. 18, 19, 21, 22.	Junio 12, 13 15, 16 Jl. 26, 27, 28, 29. St. 11, 12, 13.	Junio 8, 9, 10, 11 Julio 23, 24, 25. St. 7, 8, 9, 10.
PITTSBURGH	Mayo 4, 5, 6. Julio 14, 15, 16, 17 Ag. 14, 15, 16, 17.	Mayo 13, 14, 15. Julio 7, 8, 9. Ag 10, 11, 12, 13 26	Mayo 7, 8, 9. Julio 18, 19, 20, 21 Agot. 22, 23, 24, 25	Mayo 10, 11. Julio 10, 11, 12, 13 Ag. 19, 19, 20 21 27		Abril 20, 21, 22. Jn. 16, 17, 18 19 30 St. 1, 4, 5.	Abril 16, 17, 18, 19 Mayo 19, 20, 21. Junio 21, 22, 23. Octubre 6.	Ab. 28, 29, 30 My 1 Mayo 26, 27, 28. St. 26, 27, 28, 29.
CINCINNATI	May. 10, 11, 12. Julio 10, 11, 12, 13. Ag. 18, 19, 20, 21.	May. 3, 4, 5, 6. Julio 14, 15, 16, 17 Ag. 22, 23, 24.	Mayo 13, 14, 15 Julio 7, 8, 9. Ag. 9, 10, 11, 12, 13	Mayo 7, 8, 9. Julio 18, 19, 20, 20 Ag. 14, 15, 16, 17.	Mayo 22, 24, 25. Junio 26, 27, 28, 29 Julio 5, 6. A. M. P. M. Sept. (2, 2)		Mayo 17, 18, 26. A. M. P. M. Julio 2, 3, (4, 4) Ag. 26, 27. Sept. 28, 29.	Abril 24, 25, 26, 27. Myo. 29, (30,30) 31 St. 23, 24, 25.
CHICAGO	Mayo 13, 14, 15. Julio 6, 7, 8, 9. Ag. 10, 11, 12, 13.	Mayo 7, 8, 9. Julio 18, 19, 20, 21 Ag. 14, 15 ,16, 17.	Mayo 10, 11, 12. Julio 14, 15, 16, 17 Ag. 18, 19, 20, 21	Mayo 2, 3, 6, 8. Julio 10, 11, 12, 13 Ag. 9, 22, 23, 24.	Abril 24, 25, 26, 27 A. M. P. M. May 29, (30, 30) Ag. 28, 29, 30, 31.	Ab. 28 29 30 My 1 Mayo 27, 28. Agosto 25. Oct. 2, 3, 4, 5.		Mayo 23, 24, 25. Jn. 27 28 29 30 Jl 1 Sept. 4, 5, 6.
ST. LOUIS	May. 7, 8, 9. Julio 18, 19, 20, 21 Ag. 22, 23, 24 35.	Mayo 10, 11, 12. Julio 10, 11, 12, 13. Ag. 18, 19, 20, 21.	Mayo 3, 4, 5, 6 Julio 10, 11, 12, 13 Ag. 14, 15, 17	Mayo 13, 14, 15. Julio 5, 6, 8, 9. Agt. 10, 12, 13. 26	May 2, 16, 17, 18. A. M. P. M. Julio 2, (4, 4) Ag. 8, 9. Octubre 4, 5.	Abril 16 17 18 19. Mayo 19, 20, 21. Junio 22, 23. Agosto 31, Ot. 6.	Abril 20, 21, 22, 23 Junio 17, 18, 19, 20 A. M. P. M. St. 1, (2, 2)	

FUME GENER Y SUSCRIBASE AL DIARIO DE LA MARINA

3 GRAN CONCURSO Serie Mundial 1929

CUPON - PROGRAMA de los juegos que se celebrarán el miércoles 24 de Abril de 1929

LIGA NACIONAL	LIGA AMERICANA
BOSTON ☐ en BROOKLYN ☐	SAN LUIS ☐ en CHICAGO ☐
FILADELFIA ☐ en NEW YORK ☐	CLEVELAND ☐ en DETROIT ☐
CHICAGO ☐ en PITTSBURGH ☐	WASHINGTON ☐ en FILADELFIA ☐
CINCINNATI ☐ en SAN LUIS ☐	NEW YORK ☐ en BOSTON ☐

Señale con una cruz las casillas de los Clubs que usted estime resultarán vencedores

NOMBRE Y DOMICILIO DEL CONCURSANTE:

Sr. .....

Calle ..... No. .....

Ciudad o Pueblo .....

Para la MULTIPLICACION de mis aciertos acompaño . . . . . cajetillas vacías de GENER y . . . . . cupones SIN SELECCION del DIARIO DE LA MARINA de esta misma fecha

HAGA SU SELECCION Y REMITA ESTE CUPON CON SUS CAJETILLAS VACIAS Y CUPONES ADICIONALES QUE QUIERA AL APARATO 2030 O DEPOSITELO EN CUALQUIERA DE NUESTROS BUZONES

M.E.C.D. 2016

VENCIERON LOS FAVORITOS PARIS, VOLLMER, V. BANET Y MORALES

NOTAS DE LOS COURTS

Lila Camacho pasó el gran susto antes de derrotar a Elena Dady con score de 6x1, 5x7 y 6x3.—También entraron en semifinales de singles femeninos Zoila Rodríguez, Margot Torriente y Gisela Comallonga.—En los singles masculinos vencieron los cuatro favoritos: Banet, Vollmer, Paris y Morales

Lila Camacho, la gentil soberana de la división femenina, estuvo en grave peligro en la tarde de ayer, y puede decirse que colocó su corona en la balanza de la suerte en el tercer set, en que igualados a tres juegos, cualquiera de las dos contendientes pudo haber llevado a su haber la victoria. El score final no expresa, ni aproximadamente, lo cerca que estuvo Lila de perder su título.

Fuera del primer set en que la campeona llevó la mejor parte, auxiliada por varias pelotas que cayeron buenas después de tropezar con la net, fué siempre su rival Elena Daly la que llevó la ofensiva, tirando cortadas, drives que apenas botaban y encauzando su ataque sobre el backhand de Lila. Sin ofuscarse por la superior reputación de su adversaria, vino de atrás en el segundo set después de verse 2 por 4 y 3 por 5, ganando cuatro juegos consecutivos y el set.

Después del descanso de ritual volvieron a la lucha, mientras la atención general se concentraba sobre el court en que tan inesperada resistencia le estaban haciendo a la campeona. Empatadas a una, a dos y a tres, llegaron al séptimo juego, el que había de resultar decisivo del match. Largo y enconado fué el peloteo. La menor sonrisa de la suerte le hubiera podido dar la victoria a Elena Daly, pero aquella liviana señora se mostró neutral, y las mayores reservas de energía de la campeona le permitieron anotarse los tres juegos necesarios para asegurar el set, el match y las probabilidades finales de retener el título.

EXCESIVA PRUDENCIA

Lila, aunque sacó bien y contestó muchas bolas difíciles, no atacó en lo absoluto, imprimiéndole la menor devolución posible a sus devoluciones por la manifiesta timidez que se había apoderado de ella, mientras que su adversaria no cesó de atacar en momento alguno, estando a punto de producir un derrumbe de cálculos con su juego inteligente y mal intencionado. La anotación del match, 6x1, 5x7, 6x3, fué un verdadero triunfo personal para la derrotada, mientras que la victoriosa campeona debe sentirse bien satisfecha de la escapadæ que dió en una tarde harto aciaga.

Zoila Rodríguez, la blonda zurdita del Loma, principal esperanza femenina de esa institución, navegó sin gran dificultad hacia la victoria en el match contra su antípoda en belleza femenina, la trigueña Elena de la Torriente, son score final de 6x3, 6x3.

Margot Torriente de Rose, cuyas acciones para ganar el campeonato nacional a medida que van pasando los días parecen ir subiendo como la espuma, se presentó intransitable, forzando un paso tan elevado de velocidad tennística que aplastó por completo a Ondina Dubrocá 6x2, 6x0.

DOS AVANCES

El match suspendido del día anterior 6x4, 4x6, 4x2, a favor de Gisela Comallonga contra Amalita Castañeda, lo ganó la primera al retirarse Amalita del campeonato por prescripción médica, y sin inmutarse por ese éxito, procedió Gisela a anotarse uno más sobre Nena Suárez en un match de tres sets, 2x6, 6x4, 6x4, en que la vencedora demostró que sigue animada del inmenso deseo de triunfar que hace peligrosos a los hombres y a los pueblos. Además, Gisela está jugando en excelente forma.

En los encuentros celebrados por el sexo fuerte, fué el primero en terminar el de Ricardo Morales y Pedro Sabí, que especializaron en perder cada uno su respectivo saque. El universitario que ha probado tener un excelente juego en el presente campeonato, ofreció mucha resistencia a Morales en los dos primeros sets, combatiéndolo con su propio juego de aire y dejadas desde la net. En el último set el esfuerzo realizado había consumado la debilitación del Caribe, consiguiendo el Marqués, que atacaba con todas sus fuerzas, meterle un love set.

Pino Herrero, que hacía su primera aparición en el campeonato, logró una anotación de 2x6, 6x8 y 2x6 contra el desbordado Gustavo Vollmer, pero el As del Ferroviario siempre dió la impresión de ganador fácil, saliéndole un sin número de sus justamente celebrados "latigazos".

LLEGO A TIEMPO

Rogelio París, que se presentó creyendo que había de ganar por default, se encontró con que su adversario Ernesto Fernández Ordóñez se había acondicionado dispuesto a jugar, por lo que en castigo procedió a eliminar al joven vedadista 6x1, 7x5 y 6x1.

En el único otro match de la tarde, celebraron Vicente Banet y Joaquín Pardo un partido amistoso, pero sin las consecuencias de precinto y Correccional que suelen tener los "futbolísticos". Dieciocho juegos tuvieron que discutir Banet y Pardo en el primer set antes de que ganara Banet 10 por 8, ofreciendo Pardo una muy seria resistencia. Después se fué debilitando Pardo, soltando los siguientes dos sets 6x2 y 6x2, con lo que entró el campeonato de singles en los cuarto finales con los cuatro principales toros de supervivientes.

Para hoy están señalados a las tres de la tarde: Dobles mixtos: Graciela Roig y Joaquín Calvo vs. Amalita Castañeda y José Guillermo Garrido; Nenetica García Longa y Germán Upman vs. Ondina Dubrocá y Ramiro de Cárdenas.

A las cuatro y treinta de la tarde: Alicia González Lanuza y Ricardo Morales vs. Lila Camacho y Luis Camacho; Zoila Rodríguez y Miguel de la Fe vs. Elena de la Torriente y Rogelio Fernández Mira.

Mientras nuestro campeonato nacional se desarrolla plácidamente, leo en una revista extranjera que los Sud-Africanos le dieron una tremenda pateadura al team inglés en la serie celebrada muy recientemente en Durban. Los visitantes alegaron estar aun bajo el efecto del mareo, pero el score de ocho encuentros por dos revela la fortaleza del equipo triunfador. Este estaba compuesto por J. Condon, C. J. Robbins y V. G. Kirby, que formarán este año seguramente el team que se escogerá para competir por la Copa Davis.

En el primer día de juego el campeón y capitán inglés doctor J. C. Gregory perdió con V. G. Kirby 4x6 y 3x6. I. G. Collins corrió la misma suerte a J. Condon 4x6 y 4x6 y Austin se retiró leyendo el score 6x4, 7x9 y 6x5 a favor de C. J. Robbins.

Al siguiente día los británicos mejoraron bastante. Gregory triunfó en una brillante exhibición con Condon 8x6 y 6x3, y acompañado de Austin ganaron también a Condon y Robbins el encuentro de dobles 3x6, 6x2 y 6x2. Fueron resultados adversos el match de singles entre Austin y Kirby, ganado por este último 10x8, 1x6 y 6x2 y el de Collins y Robbins, en que venció Robbins 7x5 y 6x3.

En vista de estas demostraciones es muy posible que Sud Africa llegue por lo menos a los semi finales de la Copa Davis, en la Zona Europea fundándonos para hacer esta predicción en la forma mostrada contra las estrellas inglesas que visitaron la gran Colonia del Cabo.

OTRO LLENO ENTUSIASTA ACUDIO ANOCHE AL GRAN FRONTON JAI-ALAI

Después de un buen empate en 20 ganan el prólogo Aguiar y Salazar.—La primera quiniela: Lorenzo, y la segunda: Ituarte.—Fácilmente se llevaron el segundo: Segundo y Casaliz.—Osa y Abando no hicieron más que veintiuna.—Ituarte y Ugartechea dejaron en 28 a la pareja Juaristi y Gutiérrez

Y como si fuera cualesquiera noche campeonable, anoche el viejo y encantador frontó de Concordia y Lucena lleno; repletas sus canchas, sus tendidos, los palcos colmados de gracia de Dios y en las altas gradas los vociferantes del alarido desgarrador.

Salieron a pelotear el prólogo los blancos Juanito y Mateo, contra los azules Aguiar y Salazar. Nada de empates ni de sustos. Nada. Una racha de las muy buenas de los dos blancos con una contrarracha de los azules para confundirse en un empate que aplaudimos en los quince.

Vuelven los dos blancos a la carga y cargan los dos abules y el empate se repite en diez y ocho y con cuatro tantos bie reñidos se da el último en el tanto veinte. Y lo ganaron los dos azules. Fué un bonito.

Boletos a $3.60.

Y en cargando con la quiniela: Lorenzo que pagó con cuatro pesos 60 centavos; entramos en los belenes y berengenales del segundo, de treinta tantos, que peloteaban los blancos Segundo y Casaliz Terceor contra los azules Osa y Abando. Pelotean otras dos tandas buenas en el albur de arranque; florece un empate en el número cintura. Aplaudimos al cintura y al número. Y después no hay más que blancos en la cancha; pues poniéndose muy atildado el maestro chiquito Segundin y dando sus mandarriazos Casaliz que está esta temporada que le saca humo a la pelota allí fallecieron los dos blancos, en plena bancarrota; pues en una defensa de las tristes no pudieron llegar más que hasta el tanto veintiuno, que es día del patrón de mi pueblo y siempre llueve. Boletos a 3 pesos 60 centavos.

Ituarte, que está más apagado que un quinqué sin luz brillante, se encendió para llevarse la segunda quiniela, pagando con 3 pesos 40 centavos y volvió a apagarse. Por lo cual los caballeros de la Orden del alarido le gritaron: ¡Ya era hora!

Aplausos porque salieron los peloteantes del fenomenal de treinta tantos; de blanco, Ituarte y Ugartechea, contra los azules Juaristi y Gutiérrez. Se arrancan peloteando bien y bien parejo para empatar en tres, cuatro y cinco; instrumentan y ejecutan una gran racha los dos blancos, sin que desmerezcan los azules, y los azules apretando las clavijas a la guitarra consumn un mpate en 19 que se aplaude y con razón. Pelotean las dos parejas con toda el alma y los números se complican; igualas a 21, 22 y 23. Y peloteando dos tandas más, muy buenas, ganan los blancos y los azules quedan en 28.

Se había jugado mucha pelota. Un buen fenomenal. Boletos a $4.40.

Frontón Jai-Alai

PROGRAMA OFICIAL PARA LA FUNCION DEL 17 DE ABRIL

Primer partido a 25 tantos: Ferrer y Cazalis III, blancos, contra Urizar y Aristondo, azules. A sacar ambos del cuadro 9 y medio.

Primera quinielo a 6 tantos: Osa, Alberdi, Onaindia, Segundo, Hernando, Gárate.

Segundo partido a 30 tantos: Alberdi y Lorenzo, blancos, contra Onaindia y Maguregui, azulez. A sacar ambos del cuadro 9 y medio.

Segunda quiniela a 6 tantos: Guillermo, Berrondo, Eguiluz, Olazabal, Hernandorena, Ugartechea.

Tercer partido a 30 tantos: Eguiluz y Guillermo, blancos, contra Hernandorena, Berrondo y Eusebio, azules. A sacar ambos del cuadro 9 y medio.

Las medallas de oro, para los pelotaris vencedores en el Campeonato, se exhiben en la acreditada joyería de los señores Lastra y Hermanos, situada en Zenea (antes Neptuno) número 149.

LOS ATLETAS MODERNOS SON SUMAMENTE COMODOS

William George, uno de los atletas veteranos más prestigiosos de Inglaterra y de Europa, escribió hace poco tiempo un interesantísimo artículo para una revista londinense y en él asegura que los atletas modernos se dan mucha importancia por las hazañas que realizan, y termina diciendo que, a su juicio, está empezando a declinar.

En su artículo George cita los seis puntos que, a su modo de ver, motivan esa declinación:

En primer lugar, dice George, conviene evitar el superelogio de los atletas; basta, para ellos, llegar al primer plano para creer que no deben ya realizar trabajo alguno con el fin de conservar la posición. Luego, no se acuerda importancia a la cultura física regular y se declina fácilmente las molestias del masaje. George afirma que durante los treinta y cinco años que ha practicado el atletismo adquirió la experiencia de que el masaje es un auxiliar indispensable del atleta.

Considera también que los atletas de la actualidad bailan mucho, y que si la danza es buena al aire libre resulta perjudicial en los locales cerrados, cuyo ambiente ejercita una influencia nefasta sobre el organismo. También afirma que hay muchos ómnibus y tranvías. La vida se ha hecha excesivamente fácil para el hombre, a tal punto que ha suprimido casi por completo los movimientos en sus ocupaciones diarias.

George termina diciendo que las pruebas de campeonato se han hecha excesivamente frecuentes, y ello atenta también contra la conservación del estado de los atletas.

Por su parte, el jefe de los entrenadores de la Universidad de Wisconsin se queja amargamente de que los jóvenes de ahora son menos fuertes y más pequeños que los de hace veinte años.

—"Estos jóvenes— agrega— tratan constantemente de realizar el menor esfuerzo posible. Llegan a los estadios en automóvil, sin ninguna convicción sportiva y sin el menor deseo de emular con los adversarios. Evitan instintivamente los sports que obligan a trabajar y en su mayoría se refugian en el golf".

LOS PIRATAS SE ANOTARON

Viene de la pág. DIEZ Y NUEVE

Roger Hornsby trató de hacer glorioso su debut con los Oseznos, pero Grimes se lo impidió. Tres veces le dió la base por bolas y otras dos lo obligó a forzar a uno de sus compañeros con débiles rollers a segunda.

Sheriff Blake y Hal Carlson que relevaron a Root mantuvieron a los Piratas sin hit en los dos innings que pitcharon.

El encuentro de hoy se jugó con tiempo de football siendo la temperatura de 54o. Farenheit, (unos 12o. C.) y los fanáticos tiritaron de frío del primero al último inning.

PIITTSBURGH

	V.	C.	H.	O.	A.	E.
Adams ss.	5	1	0	5	4	1
L. Waner cf.	4	1	1	6	0	0
P. Waner rf.	4	0	0	0	0	0
Traynor 3b.	5	2	3	0	1	0
Grantham lf.	2	0	1	0	0	0
Sheely 1b.	2	0	0	11	0	0
Bartell 2b.	2	0	1	4	7	0
Hargreaves c.	4	0	0	1	0	0
Grimes p.	3	0	1	0	3	0
Totales	31	4	7	27	15	1

CHICAGO

	V.	C.	H.	O.	A.	E
English ss.	5	1	2	2	6	1
Beck 3b.	5	1	2	1	2	0
Cuyler rf.	5	1	3	2	0	0
Hornsby 2b.	2	0	0	2	4	0
Wilson cf.	4	0	0	3	0	0
Stephenson lf.	5	0	1	2	0	0
Grimm 1b.	3	0	1	14	0	0
González c.	4	0	1	1	0	0
Root p.	2	0	0	0	1	0
Blake p.	0	0	0	0	1	0
Carlson p.	0	0	0	0	0	0
Heathcote (1)	0	0	0	0	0	0
Hartnett (2)	1	0	0	0	0	0
Totales	36	3	10	27	14	1

1. Bateó por Root en el séptimo.
2. Bateó por Blake en el octavo.

Anotación por entradas:

Pittsburgh . . . 300 000 100— 4
Chicago . . . . . 000 000 012— 3

SUMARIO:

Empujadores de carreras: Grantham 2; Bartell 2; Stephenson 1; Beck 1; Wilson 1. Two base hits: Grantham, Bartell, Cuyler y English. Sacrifice: Bartell 2; Sheely. Wilson. Double plays: English a Hornsby a Grimm; Adams a Bartell a Sheely. Bases por bolas: Root 6; Grimes 5. Quedados en bases: Pittsburgh 10; Chicago 12. Struck out: Root 1; Grimes 1. Hits a los pitchers: Root 7 en 7; a Carlson cero en uno; Blake cero en uno. Dead ball: Root a Sheely. Pitcher ganador: Grimes. Pitcher perdedor: Root. Umpires: Klem, Jorda y Magerkurth. Tiempo: 2:05.

LA ASOCIACION DEL SUR

ATLANTA, Georgia, abril 16 (AP)—Las novenas locales y sus partidarios no experimentaron gran placer en los partidos inaugurales de la Asociación del Sur jugados hoy. Todas ellas perdieron. Los llamados Cuatro de la Fama del circuito: Birmingham, Nueva Orleans, Menfis, y Atlanta probaron su derecho al nombre ganando sus encuentros respectivos y están esta noche empatados en primer puesto.

La asistencia fué bastante buena considerando lo inclemente del tiempo. Más de 9.000 lo desafiaron en Mobile y más de 7.000 en Little Rock; 8.076 pagaron entrada en Chattanooga y unos 6.000 en Nashville.

EL MARTES SALAO FUERON AL HABANA-MADRID TODOS LOS FANATICOS CABALES

Ganaron de calle el prólogo: Valenzuela y Buendía.—Antonio y José Luis.—Un buen segundo que se llevan Guisasola y Labat Mayor.—Guillermo y Uria quedan en 26.—En el fenomenal, triunfaron Iturrino y Mir.—Rafael y Trecet llegaron a 27.—Hoy, otra gran función, por la tarde, en H-Madrid

Aunque no comparecieron los que aun creen en agüeros y paragüeros, cosa corriente todos los martes salaos, pues como llegamos todos los fanáticos cabales completamos el lleno de todos los días y a otra cosa que produzca más; a ingresar los menudos en el peloteo, ya que en el peloteo y en el ingreso de los dichos menudos florece la emoción, que es la vida de los que no podemos vivir sin ese aguacate un solo minuto.

Pelotearon los veinticinco tantos del prólogo, los blancos, Valenzuela y Buendía menor contra los azules Antonio y Pepe Luis, que maldita la contra que hicieron, pues si la hicieron no nos enteramos, ya que el partido se fué con los blancos de calle y volandito, sin emociones ni sobresaltos; todo de callejón. Cuando los dos blancos, que le dieron muy dulce al canasto completaban los paganos, los dos azules verdes y en diez y seis. Boletos a $1-40.

En la primera quiniela sencilla triunfa Buendía menor y en la combinada Buendía Menor y Buendía Mayor; que pagaron con $44-00. La del menor se pagó con $8-80. Y al peloteo de los treinta tantos del segundo de a bordo, que salieron a debatir los blancos, Guisasola y Labat Mayor, contra los azules Guillermo y Uria Mayor. Pelotean con arrestos de leones en la salida una decena de las valientes y rudas para empatarla en una, dos, ocho, nueve y diez. Palmas en cada suceso empatatorio. En lo demás como estuvieron demasiado pasados los dos blancos lo ganaron con todo y ovación final. Los dos azules en una bonita defensa llegaron a veintiseis, que es llegar a bastantes. Boletos a $3-20.

Otra quiniela, la segunda; se la llevó Ugalde, pagando con $25-60 y la combinada de Ugalde y Epifanio, que pagaron con $16-00 y entramos en los papazos fenomenales del gran partido final: de treinta tantos entre los blancos Rafael y Trecet y los azules Iturrino y Mir, que pelotean dos decenas de las que arrancan el aplauso de todos los fanáticos que saben de estas gallardas cosas. Las empataron en una, dos, ocho, nueve, diez, catorce, veintiuna, este último fué enorme. En la tercera la de los papiros, lo ganan los azules, dejando a los blancos en el tanto 27, que es quedar como par de hombres profesionales. Boletos a $1-40. Hoy otra gran función por la tarde.

D. F.

PROGRAMA OFICIAL PARA LA FUNCION DE HOY 17 DE ABRIL

A las tres de la tarde.

Primer partido a 25 tantos: Andrés y Buendía Mayor, blancos, contra Antonio y Gayarre, azules.

A sacar ambos del cuadro 14 y medio.

Primera quiniela a 6 tantos: White, Andrés; Blue, Buendía Mayor; Red, Labat Mayor; Green, Uria Mayor; Yellow, Guillermo; Lavender, Guisasola.

Segundo partido a 30 tantos: Uria Menor y Mir, blancos, contra Epifanio y Hugues, azules.

A sacar ambos del cuadro 14 y medio.

Segunda quiniela a 6 tantos: White, Labat Menor; Blue, Uria Menor; Red, Rafael; Green, Iturrino; Yellow, Guezala; Lavender, Mir.

Tercer partido a 30 tantos: Esquivel y Pistón, blancos, contra Ugalde y Guezala, azules.

A sacar ambos del cuadro 14 y medio.

FELICITACION DE GENE TUNNEY POR EL TROFEO DE LOS HEAVYWEIGHTS

NUEVA YORK, Abril 16.—(AP)—Gene Tunney cablegrafió a los encargados del trofeo Tunney Muldoon sus felicitaciones en las siguientes palabras fechadas en Brioni, pueblecito de Italia: "Ya que se aproxima el desvelamiento del trofeo Tunney-Muldoon, felicito profesor Muldoon y cada miembro comité por haber llevado a cabo realización su espléndido plan creando digno emblema del campeonato de peso completo. Siento profundamente no estar presente en tan importante ocasión en la historia del boxeo".

Buen recibimiento al team de golf de los EE. UU. en Londres

Diez jugadores norteamericanos participarán en la justa por la Copa Ryder

LONDRES, abril 16 (A. P.)—En un aspecto por lo menos, los profesionales de golf de los Estados Unidos que llegaron hoy a esta capital para jugar en la Copa Ryder en abril 26-27 recibieron una bienvenida digna de la realeza. La profusión de banderas, gallardetes y colgaduras con que estaba engalanada la estación de Paddington se destina ordinariamente a personajes reales.

A los funcionarios de la Asociación de Profesionales de Golf Británica y a los miembros del team inglés de la Copa Ryder se unieron centenares de simples jugadores del deporte y el capitán Walter Hagen y sus compañeros tuvieron que ser materialmente librados de manos de sus amigos al salir de los compartimientos que en el tren ocupaban.

El capitán inglés George Duncan y Archie Compston, dos de los jugadores que se espera se apunten tantos por el team local corrieron hacia Hagen con entusiastas saludos, dando a los fotógrafos interesantes instantáneas que tomar. Todos los norteamericanos sobrevivieron al viaje y se hallan en magníficas condiciones, anunciando Hagen que estaban del todo listos para la próxima contienda. Los jugadores norteamericanos son: Walter Hagen, Johnny Farrell, Leo Diegel, Gene Sarazen, Horton Smith, Ed Dudley, Joe Tunesa, Al Watrous, John Golden, Al Espinosa.

A LA ESPOSA DE DAVID BANCROFT LE ROBARON POR VALOR DE $8,500

NUEVA YORK, abril 16 (A. P.)—Hoy se informó a la policía que joyas por valor de $8.500 y bonos evaluados en $5.000 habían sido robados a la esposa de David Bancroft, veterano shortstop del club Brooklyn, de la Liga Nacional.

CRONICA DE ESGRIMA

ESTAMOS DE ACUERDO

HACE poco escribimos un artículo que vió la luz en la revista "Las Armas", del infatigable Ramirez Garrido. E ese trabajo —titulado "Paso a la Juventud"— tratábamos ampliamente l fracaso del equipo de florete francés en los juegos Olímpicos internacionales últimamente celebrados en Amsterdam. Y señalábamos la necesidad de que Francia pensase muy en serio en los esgrimistas que para sustituir a los viejos galos tendrán que ir saliendo de las salas de armas de París.

Nuestro artículo fué reproducido por la revista "Aire Libre", de Madrid, honor que mucho nos enaltece. Pero, en verdad, lo que más nos ha agradado es leer, después en la prensa francesa la autorizada opinión de Lucien Gaudin, el Campeón Olímpico Internacional, que, al igual que nosotros, pide la sustitución de los floretistas franceses por elementos jóvenes llenos de brios y entusiasmos, capaces de hacer frente a los italianos que, con elementos nuevos, bien preparados, dieron una brava batalla en Amsterdam, triunfando finalmente.

Es doloroso tener que reconocer el mal, pero, es verdadero. El florete no es arma donde la vejez pueda sentar sus reales. Juventud, vigor, destreza. He ahí, sintentizadas las tres cualidades máximas de los cultivadores de la cuadrangular hoja.

Gaudin con todos los conocimientos de su brillante carrera esgrimística, ha coincidido con nuestra modesta opinión.

He ahí un justo motivo de satisfacción para nosotros.

AIZ

PARTE VALIDA

DE LAS CAJETILLAS DE "GENER" QUE PUEDEN MANDARSE EN LUGAR DE LA CAJETILLA ENTERA

Cualquiera otra parte que no sea la que aparece en el grabado, no tendrá valor para este Concurso

LOS SEA HORSES

Los nuevos motores portátiles Johnson—que encierran en sí los adelantos más admirables en los anales de la navegación con motor portátil.

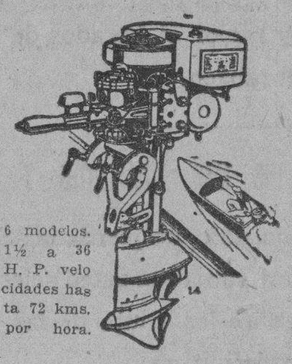

6 modelos. 1½ a 36 H. P. velocidades hasta 72 kms. por hora.

Los nuevos motores Johnson Sea Horse han revolucionado la navegación con motor portatil. Han aportado lujos y comodidades jamás soñadas en el automovilismo náutico.

Se acabaron las dificultades del arranque. Los Sea Horses arrancan con un esfuerzo no mayor al que se necesita para restañar un látigo. Se acabaron los molestos ruidos del motor. Se acabaron las nubes de maloliente humo del escape.

Más rápido, más potente, el motor Sea Horse ofrece a usted todo lo que pueda desear en un motor portátil y algo más.

VENTAS A PLAZOS EN 12 COMODAS MENSUALIDADES

Vassallo, Barinaga y Bárcena

OBISPO Y BERNAZA

HABANA, CUBA

Johnson

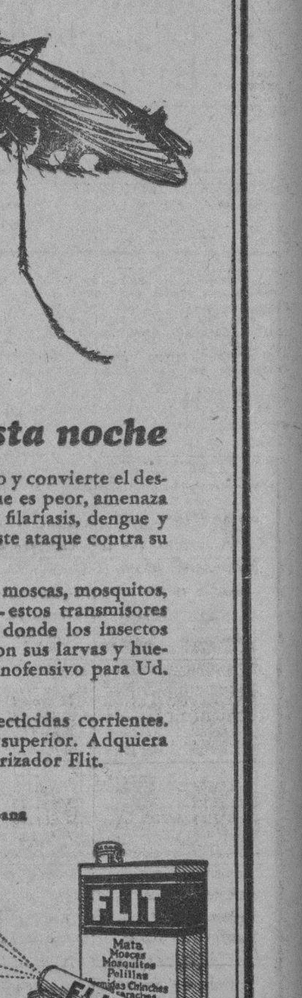

En los Juegos de Football

o dondequiera que se reunen los hombres bien vestidos, las

Ligas PARIS

No Hay Contacto de Metal Con la Piel,

predominan. Ofrecen en sumo grado comodidad y duración. Sus estilos de colores muy atractivos hacen que sean cada día más solicitadas en todas partes.

Fabricantes A. STEIN & COMPANY

Chicago, E. U. A.; New York, E. U. A.

E. P. D.

EL SEÑOR

GUSTAVO DE LOS REYES GAVILAN Y MOENCK

HA FALLECIDO

Y dispuesto su entierro para el día de hoy 17 a las 4 1-2 de la tarde, los que suscriben hermanas, hermanos políticos, tía, sobrinos y amigos, en su nombre y en el de los demás familiares, ruegan a las personas de su amistad encomienden su alma a Dios y se sirvan acompañar su cadáver desde la casa mortuoria calle M No. 154, entre Línea y 17, Vedado, al Cementerio de Colón; favor que agradecerán.

Habana, 17 de Abril de 1929.

Emelina, María Antonieta, Virginia, Angélica y Hortensia de los Reyes Gavilán y Moenck; Dr. Abraham Pérez Miró; Enrique Marwitz (ausente); Capitán Armando E. Castellanos; Micaela Moenck; Elsa Marwitz de Kutschera (ausente); Armando y Mario Castellanos y de los Reyes Gavilán; Monseñor Dr. Alberto Méndez; Dr. José Centurión.

SERVICIOS FUNEBRES

ALFREDO FERNANDEZ

SAN MIGUEL 63. TLF. A-4348

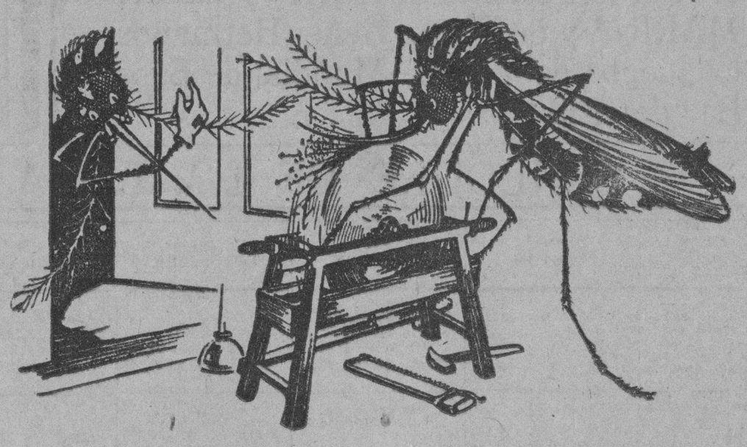

No habrá quien duerma esta noche

La picadura del mosquito ahuyenta el sueño y convierte el descanso nocturno en agonía. Además, y lo que es peor, amenaza a la salud con paludismo, fiebre amarilla, filariasis, dengue y otras enfermedades perniciosas. Rechace este ataque contra su paz y comodidad—pulverice Flit.

El Flit limpia la casa en pocos minutos de moscas, mosquitos, chinches, cucarachas, hormigas y pulgas—estos transmisores de enfermedades. Penetra en las rendijas donde los insectos se esconden y crían, y los destruye junto con sus larvas y huevos. Es mortífero para los insectos pero inofensivo para Ud. No mancha.

El Flit no debe ser confundido con los insecticidas corrientes. Su mayor fuerza exterminadora le hace muy superior. Adquiera Ud. hoy mismo una lata de Flit y un pulverizador Flit.

Distribuido por Standard Oil Co. of Cuba—Habana

FLIT

MARCA REGISTRADA

Para protección de Ud. el Flit se expende sólo en latas selladas

"La lata amarilla con la faja negra"

M.E.C.D. 2016

MERCADO DE AZUCAR

NUEVA YORK, abril 16. (AP).—Al comenzar hoy la sesión, los tenedores de crudos de Cuba pedían dos centavos para pronto embarque o en los primeros días de Mayo, pero en algunos círculos se indicó que los compradores no deseaban pagar mas de 1.31-32 centavos. La baja en el mercado de futuros junto con el mal tiempo que prevalece influyeron en el sentimiento, deprimiéndolo durante la mañana y en las últimas horas de la misma, se vendieron algunos lotes de Filipinas a 3.71 centavos, comprando la American 2.500 toneladas para entrega en la presente semana y en los primeros días de Mayo y 3.000 toneladas entrega en Nueva Orleans, a ese precio. Las refinerías indicaron que si podían obtener crudos de Cuba a 1.15-16 centavos estaban dispuestas a realizar compras. Los operadores reajustaron al mediodía sus precios dando por resultado la venta de 125.000 sacos para embarque en abril a la American, National y Godchaux a 1.15|16 cts .costo y flete. El mercado cerró sin ofertas definidas ni activo interés de compra de Cuba, pero se cree que hubiera sido facil comprar cargamnetos de segunda mano a 1.15-16 cts. En horas de la tarde Pennsylvania obtuvo 6.200 toneladas de Filipinas, a flote, a 3.67 y cerca de 2.500 toneladas mas en idéntica posición al mismo precio.

Posiblemente influenciado nor las indicaciones de que la ley Arancelaria no se aprobará hasta fines del verano y también por el hecho de que Europa no ha respondido como se esperaba a las ofertas de crudos de Cuba, el mercado de futuros estuvo flojo desde el comienzo. Aunque abrió sin cambio a un punto mas bajo, la debilidad se notó pronto, como resultado de la liquidación, especialmente de mayo, aumentando en el resto del día. Cerró la sesión con baja neta de 3 a 6 puntos y ventas de 63.000 toneladas.

Mes	abre	alto	bajo	cierre
Mayo	195	196	190	196
Junio	—	—	—	194
Julio	206	206	207	201
Septiembre	210	210	206	206
Octubre	213	213	211	211
Noviembre	—	—	—	212
Diciembre	216	216	212	212
Enero	219	219	215	215
Marzo	221	221	218	218

Diariamente llegan al mercado pequeñas órdenes de compra para cubrir exigencias inmediatas de aquellos compradores cuyos contratos han expirado. La reventa de granulado se cotiza a 4.81.1|2 para entrega en el distrito metropolitano; y 4.85 fuera de él.

MERCADO LOCAL DE AZUCAR

Quieto continúa el mercado local de azúcar.

Han terminado su molienda los siguientes centrales:

San Isidro, en Sagua, con una producción de 182.535 sacos y un estimado de 160.000 sacos.

Unión, en Santiago, con 74.251 sacos y un estimado de 90.000 sacos.

Dos Rosas, en Cárdenas, con 62.358 sacos y un estimado de 65.000 sacos.

Andreita, en Cienfuegos, con 154.817 sacos y un estimado de 150.000 sacos.

Isabel, en Manzanillo, con 188.300 sacos y un estimado de 195.000 sacos.

San Antonio, en la Habana, con 137.125 sacos y un estimado de 150.000 sacos.

Carolina, en Matanzas, con 100.000 sacos y un estimado de 105.959 sacos.

Hasta la fecha han terminado su molienda 45 centrales y siguen en actividad 118.

ZAFRA DE CUBA DE 1928—1929
Semana terminada el 13 de abril de 1929

Centrales moliendo:	
Seis puertos	63
Otros puertos	60
Total	123
Arribos:	
Seis puertos	78.269
Otros puertos	118.287
Total	196.556
Exportación:	
Seis puertos	35.451
Otros puertos	93.061
Total	128.512
Existencia:	
Seis puertos	762.265
Otros puertos	585.784
Total	1.348.049

Totales comparados con los años de 1927-28 hasta la fecha:

Arribos:	
Abril 13 de 1929	2.985.180
Abril 14 de 1928	2.357.372
Exportación:	
Abril 13 de 1929	1.609.966
Abril 14 de 1928	1.129.502
Existencia:	
Abril 13 de 1929	1.348.049
Abril 14 de 1928	1.211.405

Exportación de la semana:

	Toneladas
Norte de Hatteras	73.226
New Orleans	8.889
Galveston	2.176
Savannah	2.655
Norfolk	2.176
Interior E. U.	964
California	5.435
Canadá	3.973
Inglaterra	19.941
Holanda	2.664
Bélgica	6.413
Total	128.512

Toneladas

Exportación de azúcar refinado esta semana.. .. .. 11.159

Durante la última semana se exportaron 11.159 toneladas de azúcar refino.

El mercado de azúcares crudos en New York abrió ayer con tendencia floja.

A primera hora se anunció una operación efectuada después del cierre del día anterior, de 25.000 sacos de Cuba a 2 centavos libra costo y flete para embarque de la segunda quincena de mayo a especuladores.

Al mediodía se anunciaron las siguientes ventas:

10.500 sacos de Filipinas a la paridad de 1.15/16 centavos libra costo y flete, para pronto arribo a la American Sugar Co.

7.000 sacos de Filipinas al equivalente de 1.15/16 centavos libra costo y flete para llegar el 4 de mayo a la American Sugar Co.

100.00 sacos de Cuba a 1.15/16 centavos libra costo y flete para embarque en diferentes posiciones del corriente mes a la Pennsylvania Sugar Co.

43.400 sacos de Filipinas al equivalente de 1.29/32 centavos libra costo y flete para pronto arribo a la Pennsylvania Sugar Co.

En la Bolsa de Azúcares Futuros se vendieron ayer 1.259 lotes igual a 62.950 toneladas.

En los Almacenes afianzados de New York había ayer una existencia de 1.565.500 sacos.

El mercado de azúcar en Londres abrió ayer con tono quieto y con vendedores para embarque en junio a la paridad de 1.83 centavos libra libre a bordo.

PROMEDIO OFICIAL DEL PRECIO DEL AZUCAR

Precio promedio oficial en almacen el artículo X del reglamento puesc.en público alcanzado por la libra de azúcar de acuerdo con lo dispuesto en el vigor por decreto presidencial.

Mes de marzo	
Primera quincena	
Habana	1.685.083
Matanzas	1.691.238
Cárdenas	1.697.392
Sagua	1.695.776
Manzanillo	1.669.701
Cienfuegos	1.697.393
Segunda quincena	
Habana	1.645.658
Matanzas	1.651.312
Cárdenas	1.657.466
Manzanillo	1.429.775
Cienfuegos	1.657.467
Del presente mes	
Habana	1.666.159
Matanzas	1.672.073
Cárdenas	1.678.228
Sagua	1.676.649
Manzanillo	1.650.537
Cienfuegos	1.678.229

MERCADO DE TABACO

Siguen pasando a terceras manos las quintas y segundas de Remedios, como consecuencia de las órdenes recibidas de Buenos Aires.

Ayer vendieron ciento veinticuatro tercios de segundas, Abelardo Cuervo y Compañía a Menéndez y Compañía, quienes registraron dicho tabaco durante la manana.

Ciento tres tercios de permanentes, también de igual procedencia, compraron y registraron Leslie Pantín e Hijo en los almacenes de Fernández y Zabala.

Otros lotes de menos importancia, y de clases varias y procedencias distintas, pasaron, además, de manos, durante el día.

COMPRAS EN LAS VILLAS

Tomás Benítez León, almacenista de esta capital, compró en Placetas quinientos siete tercios de quintas y segundas.

Tenemos la impresión de que este tabaco se destina a la Argentina, y fué seleccionado en la mencionada localidad por Diego Piñeiro, quien lo había adquirido el año veintisiete, pues era de la cosecha del veinticinco al veintisiete.

Otras compras de terceras se hicieron en estos días en Las Villas, también con destino a esta capital.

ESCOGIDAS EN PARTIDO

Aparte la vega de Ramiro Rodríguez, que ya fué seleccionada por dicho cosechero de la zona de La Salud, la primera escogida que sepamos ha de hacerse en esta provincia, la comenzará el veinticinco de los corrientes el cosechero Plácido Roche.

Este hará la selección de la buena cosecha que obtuvo este año en su finca Vigilancia, en talleres preparados para el caso en el pueblo de Alquizar.

Posiblemente hasta le mes próximo no se abrirán otros talleres de escogida en esta provincia, donde ya se ultiman varias operaciones entre vegueros y almacenistas de esta capital.

MERCADO DE VIVERES

NUEVA YORK abril 16. AP.

Trigo número 2 rojo de invierno: bushel 1.44¾.

Trigo número 2 puro de invierno: bushel 1.31.

Maíz para exportar: bushel 1.03¼.

Avena blanca: 61.

Centeno: bushel: 1.10⅝.

Afrecho Minneapolis: tonelada de 23 a 23.50.

Harina Patente: barril de 6 a 6.40.

Heno: tonelada de 23 a 25.

Manteca refinada: libra 13.32.

Aceite oleo: libra 10.50.

Grasa amarilla: libra 7.75.

Aceite semilla de algodón: libra nominal.

Papas: barril de 1.90 a 2.75.

Cebollas número 1 amarillas: bushel 1.40 a 1.70.

Arroz: libra 7½ a 8.00.

Bacalao: libra de 11 a 12.50.

Judías Kinney: libra 8.15.

COLEGIO DE CORREDORES Y NOTARIOS COMERCIALES

Cotización oficial del día 16 de Abril

	Tipos
S/E. Unidos cable	3/32 P.
S/E. Unidos vista	1/16 P.
Londres cable	4.85 ⅝
Londres vista	4.85 ¼
Londres 60 días	—
París cable	391 ¼
París vista	3.90 ¾
Bruselas vista	13.89
España cable	14.89
España vista	14.87
Italia vista	5.25
Zurich vista	19.25
Hong Kong vista	48.89
Amsterdam vista	40.15 ½
Copenhague vista	—
Christianía vista	—
Estocolmo vista	—
Montreal vista	—
Berlín vista	—

Notarios de turno

Para Cambios: Julio César Rodríguez.

Para intervenir en la cotización oficial de la Bolsa de la Habana: Raúl E. Argüelles; Oscar Fernández.

Vto. Bno.: Antonio Arocha, Síndico Presidente; Eugenio E. Caragol, Secretario Contador.

CLEARING HOUSE

Las compensaciones de los Bancos asociados al Habana Clearing House durante el día de ayer ascendieron a $5.122.486.30.

BOLSA DE LA HABANA

Cotización oficial del día 16 de Abril

	Comp.	Vend.
Bonos y Obligaciones:		
República de Cuba 1904 Speyer	101	104
República de Cuba 1905 Deuda Interior	100	104
República de Cuba 1909 4½	96½	100
República de Cuba 1914 Morgan	102½	105
República de Cuba 1917 Puertos	101	104
República de Cuba 1923 5½	102	105
Ayuntamiento Habana: 1a. hipoteca	102½	—
Ayuntamiento Habana: 2a. hipoteca	102½	—
Banco Territorial	95	—
Calzado	13	—
Cervecera	106½	107
Cervecera (Obligaciones no hipotecadas)	92½	93¾
Ciego de Avila	—	—
Curtidora	—	—
Gas	109	—
Havana Electric (Consolidados)	83	84
Manufacturera	28	31
Matadero	—	—
Nueva Fábrica de Hielo (bonos)	103½	—
Papelera Serie A	100	—
Papelera Serie B	—	—
Teléfono	95⅛	100
Teléfono Conv. Col.	—	—
F. C. Unidos	75	—
Edificio La Metropolitana (S. A.)	98	103
Jarcia Matanzas	99	101
Iron Beer (Obligaciones no hipotecadas)	—	—
Havana Electric (Obligaciones)	70¼	75
Centro Asturiano	104	107
BONOS: Empréstito seriado de la República de Cuba. Morgan 5½ por 100, 1927.		
Serie B 1929	100	—
Serie C 1930	100	—
Serie D 1931	100	—
Serie E 1932	100	—
Serie F 1933	100	—
Serie G 1934	100	—
Serie H 1935	100	—
Serie I 1936	100	—
Serie J 1937	100	—
ACCIONES:		
Banco Agrícola	—	—
Banco Territorial	58¾	—
Banco Territorial, benef.	4	—
Banco de Préstamos sobre Joyería	—	—
Cervecera	195	250
Cuba Cane pref.	10	—
Cuba Cane com	2½	—
Cuba R. R.	—	—
Curtidora	—	—
Havana E. Railway Co. pref.	73¾	80
Havana E. Railway Co. comunes	10	13
Jarcia pref	99¼	100
Jarcia com	30	30¼
Licorera com	4⅝	5¼
Lonja pref	100	—
Lonja com	118	—
Manufacturera pref.	5	6½
Manufacturera com	2	3½
Naviera pref	70¼	75
Naviera com	10	12
Nueva Fábrica de Hielo	320	—
Nueva Fábrica de Hielo, benef.	105	115
Perfumería pref.	55¼	63
Perfumería com.	5	12
Pesca pref	105	—
Pesca com	29	—
Teléfono pref.	112½	116
Teléfono com	135	—
Tel Int.	235	248
F. C. Unidos	41	41¼
Union Oil	19	20
Metropolitan Auto	—	—
Fibras y Jarcia	62	—
Fibras y Jarcia (Sindicadas)	62	—
Ferrocarriles Consolidados Cuba, pref.	63	68
Matadero	—	—
Compañía de Seguros La Mercantil	125	180

MERCADO LOCAL DE VALORES

Sigue el tono irregular en las emisiones de Cuba. Se mantienen a tipos muy firmes las obligaciones del Ayuntamiento de la Habana.

Actuaron con tipos firmes los bonos de Gas, Centro Asturiano, Cuban Telephone Co., Tropical y obligaciones del 5½ por 100 de la Havana Electric Railway Co.

Carecen de cotización oficial los bonos del Mercado Unico, Centro Gallego, Internacional de Teléfonos y Ferrocarril Norte de Cuba.

Irregulares las acciones de los Ferrocarriles Unidos de la Habana, habiéndose operado en la pizarra del bolsín a 40¼, y en la oficial a 40½, 40¾ y 41 de valor.

Sostenidas las acciones preferidas de los Ferrocarriles Consolidados de Cuba.

Siguen firmes las acciones de Havana Electric Railway Co.

Sostenidas las de Havana Electric and Utilities Co.

De baja las comunes de American Foreign Co.

Internacional de Teléfonos abrieron a 242¾ y cerraron a 240.

Firmes la mayoría de los valores Industriales.

Sostenidas las Navieras.

Irregulares las azucareras.

MERCADO LOCAL DE CAMBIOS

La libra esterlina estuvo firme y de alza.

La peseta española continúa de baja.

Firme el cambio sobre New York.

Entre Bancos y Banqueros se operó en cable sobre Nueva York a 3/32 de premio, en cheque a 1/16 y 3/64 de premio; y en pesetas por cable de contado a 14.84 y 14.80 y para entrega a noventa días fecha a 14.93.

Cotizaciones	Valor
New York cable	3/32 P.
New York vista	1/16 P.
Londres cable	4.86
Londres vista	4.85 ½
Londres 60 días	4.84
París cable	3.91
París vista	3.90 ½
Madrid vista	14.80
Madrid cable	14.79
Zurich cable	19.27
Zurich vista	19.26
Italia cable	5.25
Italia vista	5.24
Bruselas cable	13.93
Bruselas vista	13.92
Toronto cable	¾ D.
Toronto vista	9/16 D.
Amsterdam cable	40.12
Amsterdam vista	40.10
Copenhague cable	—
Copenhague vista	—
Yokohama cable	—
Yokohama vista	—
Hong Kong cable	48.90
Hong Kong vista	48.80
Hamburgo cable	23.76
Hamburgo vista	23.75

MERCADO DE ALGODON

Al cerrar ayer el mercado de New York se cotizaba el algodón como sigue:

Mayo	20.40
Julio	19.80
Octubre	19.74
Diciembre	19.82
Enero 1930	19.79
Marzo 1930	19.88

BOLSA DE NEW YORK

FERROCARRILES	
Atch Top Sta Fe	199⅞
Atl. Coast Line	—
Baltimore Ohio	122½
Canadian Pacific	233½
Chesapeake Ohio	222
Chi Gt. West com.	18¾
Chi Gt West pref.	53½
Chic N. W.	—
Chi Mil San Paul com.	32½
Chi Mil San Paul prf.	52¾
C. Rock I. P.	123¾
Delaware Hudson	186
Erie	70¼
Great Northern	—
Kansas City Southen	33¾
Lehight Valley	—
Louisville Nash	—
Mo. Kan Tex com.	46
Mo. Pac com.	7¾
Mo Pac pref.	131⅞
N. Y. Central	182
N. Y. N. H. H.	92½
Northern Pacific	—
Pennslvania	76
Reading	105⅞
St. Louis S. Francisco	112¼
Seaboard Air Line com.	18½
Seaboard Air Line pref.	20
Southern Pacific	—
Southern Railway	—
Texas Pac.	—
Union Pacific	213¾
Wabash comunes	64¼
Western Maryland com.	42⅜
EQUIPOS	
American Car Foundry	100
American Locomotive	119
Gen Rail Sig.	98⅜
Pullman Company	81½
Westinghouse Air Brake	8¼
MOTORES	
Chryler	91⅞
Continental Motors	19⅝
General Motors Co.	—
General Motor, New	84¼
Grahan Paige	40⅜
Hudson Motor com.	88⅛
Huppmobile	56¾
Mack Trucks	103¾
Nash	98⅜
Packard Motors	127⅜
Studebaker Corp.	31⅞
White	47⅜
Willys-Over	25⅝
MARINA	
American International	62
Atlanti Gulf West I.	47⅝
United Fruit	—
ACCESORIOS	
Am. Bosch Mag	—
Briggs Mfg. Co.	43½
Eaton Axle S.	52¼
Eelectric Auto Light	145
Murray Body	71⅞
Spicer Mfg. Co.	—
Stewart Warner	46⅛
Timken Roller	80½
GOMAS	
Fisk Tire	11¼
Goodrich	87
Goodyear	131½
Kelly Springfield Tire	16¾
U. S. Rubber	53⅞
ACEROS	
Am. Steel Fou.	65¼
Bethlehem Steel	110⅜
Central Alloy	48¼
Colo F. I.	64½
Crucible Steel	87¾
Otis Steel	43¼
Republic Iron Steel	98¼
U. S. Steel	184¾
Vanadiun	94
Youngstown	130
PETROLEOS	
Atlantic Ref.	57⅝
Barnsdall A.	44⅛
General Asphalt	77
Houston Oil	101
Independent Oil Gas	35
Marland Oil	42¾
Mid Cont Pet.	34¾
Pan American "B"	60
Phillips Petroleum	42¾
Pure Oil	26½
Shell Union Oil	30¾
Sinclair Oil Corp.	38⅞
Skelly Oil	43⅛
S. O. Calif.	78
Standard Oil of N. Y.	43⅞
Standar Oil of N. J.	59
Superior Oil	9⅛
Texas Co.	66
Texas Pac Land	17½
Transcontinental Oil	11
Union Oil Cal	52½
Warner Quinlan	34⅝
DIVERSIONES	
Famaus Paramow	63¼
Fox Film	86¾
Loew's Inc	62
Pathé Exchange	21½
Warner Bros Pic.	103¾
TIENDAS Y ALMACENES	
American Woolen	19¾
Ass'd Dry Goods	53½
Kresge	49½
Montgomery Ward	120
Sears Roebuck	147¾
Woolworth	212½
SERVICIOS PUBLICOS	
American For Pow.	39¾
American Tel and Tel	219½
Am. Water Works	80⅝
American Gas Electric	142
Brook Man Tran	64¾
Canadian Marconi	7¾
Columbia Gas	—
Consolidated Gas	102½
De Forest Radio	14½
Elec. Light Pow.	62⅛
Elect. Bond Share	78
Electric Investors	97¾
Ford Mctor Ltd.	18⅝
Hazceltine	50
Internt'l Tel Tel	240
Interboro R. T.	32
Marconi International	20⅝
Man El Supply	30¼
National Power Light	43
North American	101¾
Pub. Ser N. J.	78¾
Stnadard Gas Elec.	86½
United Gas Improvement	164½
Utilities Power and Light	41
United Light	33½
AZUCAR Y FERROCARRILES CUBANOS	
American Beet Sugar	—
American Sugar Ref.	79
Cuban Cane Sugar com.	—
Cuban Cane Sugar pfd.	10¾
Cuban American Sugar	—
Cuba Company	—
Gt. West Sug.	35¾
Consolidated R. R. of Cuba	—
Punta Alegre	—
Puerto Rico	39

MERCADO DE FLETES

COTIZACIONES

Costa Norte:	100 libras	
A Filadelfia	15	16
A New York	15	16
A Galveston	15	16
A New Orleans	14	15
A Boston	17	18
Costa Sur:		
A New York	17	18
A Filadelfia	17	18
A Galveston	17	18
A New Orleans	16	17
A Boston	19	20

Estas cotizaciones son exclusivamente sobre azúcar.

BOLSA DE NEW YORK

NEW YORK, abril 16 (AP)
ACCIONES: 2,369.480
BONOS: $7.534.000
CAMBIOS: $1,882,000.000

COTIZACION DE LA FESETA

La peseta española se cotizó ayer al cierre del mercado a razón de

6 PESETAS
76.11 CENTIMOS

COTIZACION DEL FRANCO

El franco francés se cotizó ayer al cierre del mercado a razón de

25 FRANCOS
60 CENTIMOS

LOS PRECIOS DE LOS FRUTOS MENORES EN LOS ESTADOS UNIDOS

New York.

New York, Abril 16 1929.

Tomates, fancy ¢3.00 $5.00 choice $2.00 $2.75, mercado animado, demandas.

Ajíes, fancy $2.50 $3.00 choice $2.00 $2.25 mercado moderado, mejoras.

Berenjenas, $2.25 $2.75 extra $3.00 mercado moderado, demanda moderada.

Habas, $2.00 $2.50 extra $3.00 mercado lento, demandas moderadas, mejoras.

Piñas, $4.00 $5.00 extra $7.00 mercado moderado, alguna demanda, mejoras.

Papas, $1.25 $2.00, extra $2.25 mercado moderado, poca demanda, mejoras.

Pepinos $2.00 $2.50, extra $3.00, alguna demanda, mercado moderado.

Quimbombo $1.50 $2.50 extra $3.00 mercado moderado, demandas moderadas.

Tiempo bueno, ligeras lluvias. Mercado en general no ha sufrido variación, demandas animadas en Tomates, demandas moderadas en demás productos. Carros llegados de Cuba: Berenjenas 7, Ajíes 1, Tomate 1.

Cano y Alvarez Mena, Oficios núm. 116. Habana.

MERCADO DE CAMBIOS

INGLATERRA: Libra esterlina. Par 4.86.6.
Vista 4.84 5/8
Cable 4.85.13/32
ESPAÑA: Par 19.3 centavos por peseta.
Vista 14.85
FRANCIA: Par 19.3 centavos por franco.
Vista 3.90. 5/16
Cable 3.90 5/8
BELGICA: Belga (nueva moneda).—Par 13.88.
Cable 13.88
SUIZA: Par 18 centavos por franco.
Vista .. .. 19.24 ½
ALEMANIA: Par 23.83 centavos por marco.
Vista 23.69
ITALIA: Par 19.5 centavos por lira.
Vista .. .. 5.23 ½
AUSTRIA: Par 14.07 centavos por chelín.
Vista 14.05
DINAMARCA: Par 2.68 centavos por corona.
Vista 26.64
SUECIA: Par 19.2 centavos por corona.
Vista 26.70
HOLANDA: Par 40.42 centavos por florín
Vista 40.10
GRECIA: Par 1.93 centavos por dracma.
Cable 1.29
NORUEGA: Par 26.8 centavos por corona.
Vista 26.65
CHECOESLOVAQUIA: Par 29.2 cts. por dinar.
Cable 2.95 7/8
YUGOESLAVIA:
Vista 1.76
RUMANIA: Par 19.3 centavos por lei.
Vista 0.59 5/8
POLONIA: Par 18.9 centavos por zloty.
Vista 11.25
JAPON: Par 40.8 centavos por tael.
Vista 44.40
CHINA: Par 79.287 centavos por tael.
Vista 61.70
ARGENTINA: Par 40.42 centavos por peso.
Vista .. .. 40.12 ½
BRASIL: Par 33.40 centavos por mil reis.
Vista 11.90
CANADA: Par 100 centavos por dollar.
Vista .. .. 99.18 ¾
MEXICO:
Peso .. .. 42 ½

PLATA EN BARRAS

NUEVA YORK abril 16. AP.

La plata en barras se cotizó ayer en este mercado a 56.

BOLSA DE LONDRES

LONDRES abril 16. AP.

Ferrocarriles Unidos de la Habana	42
Consolidados por dinero	55⅛
Empréstito Británico del 5 por 100	102¾
Empréstito Británico del 4 ½ por 100	98

MERCADO DE GANADO

DIA 16

LA VENTA EN PIE.—El mercado se presenta muy firme para la venta en pie. Hay tendencia de alza.

GANADO VACUNO. — (Compradores). De la provincia de Pinar del Río, de 4¾ a 5 centavos entregado en la Habana: de Las Villas, a 5½ centavos con un diez por ciento de descuento; de Camagüey, pesado en la ciudad de Camagüey, a 5 centavos neto y de otras procedencias de la misma provincia con un cinco por ciento de descuento.

Por el de la provincia de Oriente pagan a 5 centavos con el 5 por 100 de descuento.

GANADO DE CERDA.—(Compradores). Cerdos criollos en pie de 8 a 11 centavos libra y americanos también en pie de 14 a 16 centavos.

GANADO LANAR.—En pié de 7 a 9 centavos libra.

MATADERO DE LUYANO. — Las reses beneficiadas en este matadero se cotizan a los precios siguientes:

Vacuno: de 19 a 21 centavos.

Cerda del país: de 41 a 51 centavos.

Cerda americano: de 41 a 51 centavos.

Lanar: de 41 a 56 centavos.

Tasajo del país: de 1 8a 24 centavos.

Reses sacrificadas en este matadero:

Vacuno	168
Cerda	78
Lanar	—

MATADERO INDUSTRIAL. — Las reses beneficiadas en este matadero se cotizan a los siguientes precios:

Vacuno: de 19 a 21 centavos.

Cerda del país: de 41 a 51 centavos.

Cerda americano: de 41 a 51 centavos.

Lanar: de 36 a 56 centavos.

Reses sacrificadas en este matadero:

Vacuno	275
Cerda	152
Lanar	70

MERCADO DE CUEROS.—El mercado de cueros se cotiza a los siguientes precios:

Rastro: 9 centavos libra.

Cocodrilo: de 30 a 35 centavos el pie.

Havana Packers: de 1 2a 13 centavos libra.

Lanar: a 40 centavos (pieles).

ENTRADAS DE GANADO. — No hubo.

DETALLISTAS

Vacuno

Primera: 25 cts. libra.
Segunda: 20 cts. libra.
Tercera: 15 cts. libra.

Cerda

Masa: 45 cts. libra.
Entreverado: 25 cts. libra.

Lanar

Piernas, costilla, surtido: 40 centavos libra.

MERCADO DE CAFE

NUEVA YORK, abril 16 (AP).—El mercado de futuros en café estuvo hoy encalmado con precios algo mas bajos en simpatía con los cablegramas del Brasil. Los contratos de Río del 7 abrieron con baja de 10 puntos a un alza de 3, y cerraron 5 puntos mas alto a 6 mas bajo, convenats de 14.500 sacos. Los contratos de Santos del 4 abrieron sin cambio a 7 puntos mas bajo y cerraron un punto mas alto oa 6 mas bajo con ventas de 14.000 sacos.

Cotizaciones del cierre:

Contratos de Río del 7: mayo 15.95 julio 15.27, septiembre 14.68 octubre 14.56, diciembre 14.27, enero 14.17 marzo 13.88

Contratos de Santos del 4: mayo 22.54, julio 21.65, septiembre 20.85, diciembre 20.85, diciembre 20.36, enero 20.05, marzo 19.76.

Río del 7 se cotizó de 17 1|2 a 17 3|4 y Santos del 4 de 24.1|4 a 24.1|2 en el costo y flete.

MERCADO DE ACCIONES

NUEVA YORK, abril 16. (AP).—El tono favorable de las noticias comerciales e industriales provocó alguna compra en el mercado de acciones durante la última parte de la sesión y contuvo las liquidaciones que se iniciaron ayer.

Las operaciones del día bajaron a 2.869.480 acciones, que es el volumen correspondiente a un sábado del pasado mes. El interés de los prestamos sin plazo fijo bajó al 8.0|0, pero avanzó al 9 cuando los bancos retiraron $15.000.000 en préstamos para atender a los intereses, dividendos e impuestos de mediados de mes.

El mensaje del presidente Hoover no contenía ninguna sorpresa para Wall Street.

Las acciones de cobres mostraron tendencia al alza. American Can avanzó 6 puntos a 136.1|4 y Continental Can otro tanto. Chrysler avanzó a 92 y un puñado de especialidades, acciones de compañías mercantiles y de alimentos, hicieron ganancias importantes.

United States Steel estuvo pesada perdiendo 2 puntos, pero algunos aceros independientes ganaron terreno, entre otros(Republic y Youngtown Shin & Tube.

Las acciones de compañías de servicio público estuvieron sujetas a liquidación, perdiendo 2 puntos American & Foreing Power, Commonwelth Power y otras. Abraham & Straus, Burroughs Adding Machine International Paper, International Telephone, Strombert Carburotor y Wenster perdieron de 2 a 7 puntos

La Metropolitana

Compañía Nacional de Seguros S. A.

JUNTA GENERAL DE ACCIONISTAS

CONVOCATORIA

De orden del señor Presidente de esta Compañía, en cumplimiento de lo dispuesto en el Reglamento modificado de la misma, y según lo acordado por el Consejo de Administración en sesión celebrada el día 4 de Abril actual, se convoca por este medio a todos los SEÑORES ACCIONISTAS de la misma, a fin de que concurran a la sesión de la JUNTA GENERAL ORDINARIA que habrá de celebrarse en el local de las oficinas principales de la Compañía, Edificio "LA METROPOLITANA", O'Reilly y Aguacate 7o. piso, el día VEINTE Y NUEVE del actual mes de Abril, a las tres de la tarde.

En dicha sesión, en todo caso, habrán de ser materia de la misma los asuntos enumerados en el artículo 14 del Reglamento; advirtiéndose que para tomar parte en la Junta es necesario poseer por lo menos una acción de la Compañía, con diez días de anticipación, durante los cuales el tenedor de acciones al portador deberá entregarlas en la Secretaría de la Compañía, Habana 86, tercer piso, a cambio del resguardo correspondiente. No se realizarán en los Libros traspasos de acciones durante los expresados diez días anteriores a la celebración de la sesión; pudiendo los Sres. Accionistas, dentro del expresado plazo, examinar los libros de contabilidad con sus correspondientes comprobantes.

Y en cumplimiento de lo dispuesto en el artículo 9 del Reglamento modificado de la Compañía, se hace público para conocimiento de los interesados.

Habana, 15 de Abril de 1929.

El Secretario,
Carlos REVILLA.

RADIO Y ELECTRICIDAD

TRASMISIONES Locales y Extranjeras

PROGRAMAS CONCIERTOS

TRASMISIONES PAR AHOY

ESTACION "C M C"
Cuban Telephone Co.—Rafael María de Labra 161
500 Watts. 357 Metros. 870 Kilocicios

Trasmitirá el siguiente interesante programa:
Aquí el programa 5 71

ESTACION 2 P C
Angel Bertematti. Valdés Gallol. Néstor Sardiñas 108, Víbora
15 Watts. 213 Metros.

Trasmitirá el siguiente programa:
7:45.—Sintonía.
7:50.—Música deliciosa. "Hora de comida". Vitsa Alegre.
8:00.—Hora exacta. Estado del tiempo.
8:15.—Recetas culinarias.
8:20.—Selecciones El Deseo.
8:45.—Homenaje a Mascagni: (a) De "Cavalleria Rusticana"; Intermezzo; Selección; Siciliana.
9:00.—Sintonía. Buenas Noches.

ESTACION 2 M G
Manuel y Guillermo Salas. San Rafael 14
100 Watts. 282 Metros.

Trasmitirá de 5.30 a 7.00 p. m., el siguiente programa:
1.—Boheme, Selección; 2.—¿Qué es el danzón?, Danzón Escénico; 3.—Mi ropa, Son; 4.—I Want to be bad, Fox Trot; 5.—Canción mixtica, Canción; 6.—Weeding bells, Canción; 7.—Jardín azul, vals; 8.—Tito que rompió la máquina, Son; 9.—Royal, Danzón; 10.—¿Me odias?, canción; 11.—Fandanguillo, Sólo de guitarra; 12.—Nené, Danzón; 13.—You're the cream of my cofee, Fox Trot; 14.—Olvido, bolero; 15.—Yo te quiero ,canción; 16.—El que siembra su maiz, Son; 17.—Trémolo study, Sólo de guitarra; 18.—Just a Night for Meditation, Organo solo; 19.—Americana soy, Capricho.

ESTACION 2 O. H.
José Fernández Suviaur.—25 No. 445, Vedado D D D DD
15 Watts. 300 Metros. 1000 Kilocicios

No hemos recibido programa.

ESTACION 2 M G
Montenegro y Cia.—Compostela 69.
15 Watts. 230.5 Metros. 1360 Kilocicios

Trasmitirá de 6:00 a 8:00 p. m., música variada.

ESTACION 2 S E
Rafael Fernández Morejon, Estrella No. 121.
**15 Watts. 211 Metros. 1421 Kilocicios

SOCIEDADES ESPAÑOLAS

EXISTE ENORME ENTUSIASMO PARA LA EXCURSION GALLEGA A MATANZAS

Se ha combinado un selecto programa de festejos del que podrán disfrutar todos por sólo el precio del billete

Ya están puestos a la venta los boletines de la Excursión que han organizado a Matanzas las Secciones de Fomento, Bellas Artes y Propaganda del Centro Gallego.

Reina la mayor animación para asistir a esta fiesta que es la primera de una serie que han de organizarse por las citadas secciones

La fecha está fijada para el día 5 de mayo y el programa y horario de los festejos es el siguiente:

A las 8 de la mañana salida de la excursión, por la Estación Terminal, en un Tren Excursionista Expreso y adornado debidamente para el acto, con coches de primera. Durante todo el trayecto del viaje los elementos artísticos de la Sección de Bellas Artes, especialmente la rondalla deleitará a los asistentes a la excursión con variados números de su repertorio al igual que lo hará también otras bandas.

A las 10 llegada a Matanzas donde serán recibidos los excursionistas por las autoridades, el Club Galicia y los asociados de la Delegación.

A las 11 recepción en la Quinta Galicia, propiedad del Centro.

A las 12 m. Almuerzo a los excursionistas en la Loma de Monserrat.

A la 1 p. m. matinee bailable en la propia Loma de Monserrat.

A las 2 p. m. Salida para las Cuevas de Bellamar, en ómnibus al efecto contratados para todos los lugares a donde tengan que concurrir los excursionistas.

A las 5 regreso a la Estación del Ferrocarril, en cuyo lugar la Rondalla ejecutará también preciosos números.

A las 6 regreso de la excursión a la capital.

La Comisión formada por las tres secciones, desea que llegue a conocimiento de los señores asociados que en el precio de $3.00 que vale el boletín, están incluídas absolutamente todos los gastos, de viajes ómnibus, almuerzo, etc., en forma tal que los excursionistas por lo que se refiere a todo cuanto en el programa figura no tendrán necesidad de abonar más nada que el importe del billete.

EL CENTRO GALLEGO Y LA PARADA DEL DIA 20

Entre las adhesiones de corporaciones económicas y entidades sociales que se recibieron ayer en la Asociación Nacional de Industriales para la gran parada que ofrecerán los productores cubanos al General Machado el próximo día 20 de Mayo, con motivo de la inauguración del nuevo período presidencial, figuraba la del Muy Ilustre Centro Gallego de la Habana.

Con esta adhesión queda casi totalmente completada la lista de entidades que concurrirán a ese acto que tendrá caracteres verdaderamente imponentes.

Movimiento de Enfermos en las Quintas de Salud Hasta las Cuatro de la Tarde de Ayer

LA PURISIMA CONCEPCION DE LA ASOCIACION DE DEPENDIENTES

Ingresaron: Ramón Martínez Peón; Sebastián Vega Calderón; Aurelia Esquivel Lastra; Félix González Ramos; Roberto Díaz Castillo; José Alfonso Zamuy de la Ría; Vicente Luis Díaz; Raúl Pérez Machín; Armando Rodríguez Naranjo; Luis Díez García; Castor Pérez y Pérez; Toribio Expósito; Luis Moreno y García; Casimiro Pujadas García; Angel Mesa Villalta; Manuel Pérez Bernal; Demetrio Rodríguez Rodríguez; Pedro Roig Español; Francisco Zabala Benítez; Enrique Trujillo Pérez; José Díaz Alonso; José Manuel Curiel Alfonso; Manuel Pérez Becali; Esteban Sainz González; Manuel Montes Nebreda; José Roque Ravelo; Isidro Interián Rizo.

Salieron de alta: Teodoro Alonso González; Juan Olazarra Elizondo; Juan Fernández Burgos; Antonio Suárez Jiménez; Pablo del Río; Pablo Garis Delgado; Reinaldo González Prieto; Luciano Jiménez Zambrana; Aníbal Santana Fernández; Pedro Pellón Alonso; Alejandro Alvarez Fernández; Enrique Braulio Artigas; Saturnino Martínez Sola; Antonio Menéndez Devesa; Francisco González y Menéndez; Severo Acacio Sarduy Ruiz; Ramón Montes Cadahía; Indalecio Borlcon Fulca; Antonio Pérez Nieto.

Fallecieron: Ramón Pardo Rego; Fco. Quevedo Santana.

LA BENEFICA DEL MUY ILUSTRE CENTRO GALLEGO

Ingresaron: Florentino Fernández; Cesáreo Alvarez; David Blanco Manteiga; Constantino Gómez Blanco; José Pérez Mourés; Manuel Vázquez González; Ignacio Matías Atanes; Manuel González Gemil; José Calvo Casal; Manuel Beceiro Castro; Manuel Fandiño Bernaldez; Ramón Muñiz Pereira; José Ribau Silgueiro; José María Santiago Calvo; Emilio Otero Varela; Valeriano Vila Pereiras; Nicanor Novoa Ordovales; Antonio Fernández Quiroga; José Morales Conde; Antonio López Caamaño; Constantino Maciñeira Pena; José Chao Barro.

Salieron de alta: Jesús González Rodríguez; José Ramón Rodríguez Hernández; Francisco Rodríguez Cantrol; José Ceal Iglesias; Manuel García López; José Manuel Rodríguez Rodríguez; José Venero Colmerón; José López Fernández; Elías Fernández Rodríguez; Eliseo Carballo Pagés; Antonio Laguela Rouco; Emilio Otero Varela; Manuel Vázquez y Rodríguez; José Rodríguez Trigo; Angel Carballo; Manuel Ferro Iglesias; Manuel Mourelle Busto; José Roquete Rodríguez.

COVADONGA. CENTRO ASTURIANO

Entradas: Antonio Fernández Ruiz; Benigno Fernández Fernández; Garcilaso Rey Morán; Rafael Tamargo García; Luis Polp Troco; Julio Méndez Pérez; Francisco Ortega González; David Daba Manjón; Jaime Taixido Miri; Ignacio Ochandatagui; Ladislao Platel; Santiago Páez; Domingo Martínez; Manuel Rodríguez Pérez; Manuel Fernández; Julián Cáceres; Manuel Piney Torres; Celso M. Alvarez; José Manuel Cortada; Benigno García; Aurelia González; Juan Jiménez Valenciano; Ramón García; Manuel Méndez Carbajal; Rufino García González; Manuel Gómez González; Armando Martínez; Francisco Carbajal; Juan Sánchez; Anselmo Herrera López; Cándido Fernández; Francisco Mach; Manuel Cardín; Elías Acosta.

Salidas: Ramón Corral Gancedo; Quirico García; Gregorio Pérez; Silvino González Fernández; José Clemente Peláez; Francisco Pérez Fernández; José González Martínez; Elías Díaz Rodríguez; Laureano Díaz Herrera; Segundo López Díaz; Aladin Martínez; Francisco Tovar Tovar; Jesús Rodríguez González; José López Suárez; Antonio Fernández; Emilio Segueira; Claudio Alonso; Constantino Azúsmende; Joaquín Díaz; Rodrigo Castrillón; Rodolfo Vadel.

NUESTRA SEÑORA DE LA CANDELARIA DE LA ASOCIACION CANARIA

Ingresaron: Pedro Castellanos; Miguel Hernández; Ignacio Rodríguez; Toribio Pérez; Manuel Ruiz; Roque Rodríguez; Manuel Hernández Cué.

Salieron de alta: Miguel Guerra; Juan Arencibia; Marcelino García; Honorio Rodríguez; Nicolás Rodríguez; José Ortega Concepción; José Rivero Hidalgo.

SANTA TERESA DE JESUS DEL CENTRO CASTELLANO

Ingresos: No hubo.

Salieron de alta: Teófilo Domínguez; Victoriano Martín.

LA BALEAR DEL CENTRO BALEAR

Ingresó: Antonia Jover Noya.

Salieron de alta: Remigio Pérez González; Mercedes María Sosa; Ulpiano Llanos Braña; Onofre Vicent Palmer; Avelina García Sánchez; Concepción Marrero Márquez.

CONCEPCION ARENAL DE HIJAS DE GALICIA

Ingresaron: Rosario Vidal Carbonell; María Ramona Muiñas; Julia Renaud; Manuela Vázquez; Josefa Castro Sánchez; María Martínez Vidueira; Encarnación Fernández; María Luisa García; Rosario Bonilla; Benita Sobrino; Luisa Caldeiro; Dolores González; Estrella Canoura; Amadora López; Paz Cao; Josefina Alvarez López; Amalia Abraunz; Asunción González; Aurora Saavedra; Dolores Nieto; Carmen Santiago.

Salieron de alta: Filomena Neira; Consuelo Carballo; Manuela Vázquez; Cándida Hermida; Julia López; Carmen Valladares; Fidelina Juiz; Gumersinda Mosquera; Georgina Vieite; María Soler; Emilia Pagalday; Concepción Ció; María Juana Casas; Isabel Feijóo.

ESPAÑA INTEGRAL RENDIRA EN MADRID GRAN HOMENAJE A PRIMO DE RIVERA

En un teatro de la Corte, una comisión de la sociedad le hará entrega de un album firmado por más de 10,000 españoles

La patriótica Asociación España Integral, celebró recientemente una junta extraordinaria en la cual tomó acuerdos de capital importancia.

Se trata de enviar al General Primo de Rivera, un album, con más de 10.000 firmas de españoles residentes en esta capital, como adhesión a la obra de su Gobierno.

MAS DE 2.000 MUJERES FIRMARAN EL ALBUM

También la mujer española de Cuba, tomará parte en este homenaje firmarán con toda seguridad más de 2.000 mujeres, como devotas y fervientes admiradoras de su obra de Gobierno.

Hay ya el ofrecimiento de varias que se han puesto a la disposición del presidente de la institución para comprometerse a recoger firmas en abundancia. La mujer española de Madrid, ayudará, cuando se fije la fecha para la celebración de ese homenaje, a fin de que el acto revista la mayor brillantez posible.

EN QUE CONSISTIRA EL HOMENAJE

De la Habana, marcharán a Madrid 9 miembros del Directorio de la Institución, algunos de ellos saldrán el mes que viene, como son el Vice-Secretario de la Institución señor Andrés Alonso y el presidente de la Sección Fomento de la Institución, el primero va directamente a Madrid.

En el mes de agosto marcharán el Tesorero de la Institución Sr. Ramón Marín Peinado con el mandatario de la Institución señor Domingo Lázaro Machado y en el mes de agosto irá el resto de la comisión.

El album será de grandes dimensiones, con el fin de que quepan en número crecido las firmas de todos cuantos deseen adherirse al Homenaje.

Llevará una dedicatoria sentida y patriótica que sea expresión sincera del acto transcendental que se realizará.

DOS ACTOS EN MADRID

El día fijado para la entrega del album, se celebrará en la Iglesia del Carmen, de la plaza de España, una solemnísima función, que organizará el Padre José Vicente, que fué Consiliario por espacio de tres años de España Integral y que ahora reside en Madrid.

LA ENTREGA DEL ALBUM EN UN TEATRO

La entrega del album se llevará a cabo en un teatro de la capital de España, para cuyo efecto se organizará una gran velada, en la cual tomarán parte distinguidas personalidades de Madrid.

LAS SIMPATIAS DEL GENERAL PRIMO DE RIVERA HACIA "ESPAÑA INTEGRAL"

Grandes son las simpatías que profesa el General Primo de Rivera a la patriótica Asociación dígalo si no el autógrafo que envió por el P. José Vicente, cuando éste le fué a saludar en nombre de la Institución después de charlar sobre la marcha de esta Asociación escribió sobre su retrato para España Integral, lo siguiente:

"A la Asociación España Integral por si el ejemplo de un viejo luchador les estimula a proseguir cimentando sus ideales, con un abrazo afectuoso.

Miguel Primo de Rivera.

Recientemente envió por mediación del General Verdugo, el representante en la capital de España de esta Institución una carta interesante, en uno de cuyos párrafos decía lo siguiente:

"He examinado con verdadero cariño e interés, la memoria de España Integral, la cual revela el trabajo y la labor proseguida sin descanso por ese modelo de compatriotas y agradezco muy sinceramente esa atención.

(firmado) Miguel Primo de Rivera.

NOBLEZA OBLIGA

Nadie más obligada a la gratitud hacia este Gobierno, que la juventud de las Américas, ¿quién no recuerda el actual indulto a prófugos y desertores concedido por este Gobierno Español, que resolvió de una vez para siempre la situación penosa en que se encontraban millares de españoles que no podían regresar a su patria por estar fuera de la ley militar?

"España Integral" se muestra orgullosa y llevará adelante esta idea para demostrarle al General Primo de Rivera que en Cuba cuenta por millares de admiradores y fervientes defensores.

EL ESCENARIO DEL CENTRO ASTURIANO

Banquete de despedida al presidente José Simón Corral

En las fiestas, que se celebraban en el Centro Asturiano, se echaba de menos el escenario, de necesidad suma.

Advertido de esta omisión, la Sección de Intereses Materiales encargo al Arquitecto señor Ricardo Martínez que lo diseñase y el señor Martínez, trazó un bonito proyecto que la Sección de Intereses a propuesta del señor Amalio Rodríguez, aprobó sobre la marcha.

Ya se ha puesto "la primera piedra" en el salón, y continuan los trabajos con objeto de que se inaugure en la Velada que se organiza para el día 2 de mayo.

BANQUETE AL PRESIDENTE

Embarcando para España el día 27 del este mes, el Presidente General de este Centro Asturiano, señor José Simón Corral, sus compañeros de Directiva y amigos particulares, le darán un banquete de despedida el Jueves día 25 del actual, en el Edificio Social.

EL EMBAJADOR DE ESPAÑA Y EL COMANDANTE DE LA FRAGATA ELCANO, EN LAS SOCIEDADES ESPAÑOLAS

FUERON RECIBIDOS Y AGASAJADOS MUY CORDIALMENTE EN EL CASINO ESPAÑOL, EN EL CENTRO GALLEGO Y EN LA ASOCIACION DE DEPENDIENTES. — DISCURSOS

Ayer tarde, a las cuatro, visitó algunas sociedades españolas, el Comandante del buque-escuela de guardias marinos españoles, señor Mendivil, a quien acompañaba el Embajador de España en Cuba, señor Méndez Vigo.

En el Casino Español le recibieron con la hidalguía que allí se recibe a todo ilustre español, el primer vicepresidente, señor Marqués de Tiedra, el segundo vicepresidente, señor Valeriano Fernández Vina y el secretario, Ldo. José Fuentes. Acompañados de estos señores, el Comandante y el Embajador, recorrieron todos los elegantes salones de la Casa de España de los cuales hicieron elogios elocuentes, mostrándose sabedores de los altos prestigios históricos del Casino y su labor verdaderamente honorable en cuanto a la fraternidad de españoles y de cubanos, cosa que se aprecia y se aplaude con orgullo en la Madre Patria.

Fueron invitados a un "coctail" y luego despedidos muy cariñosamente.

Del Casino Español pasaron los ilustres visitantes al Muy Ilustre Centro Gallego. Amorosa y cariñosamente fueron recibidos por el Presidente, señor Pego Pita, el Secretario, señor José Gradaille, el vicesñor Alfredo Blanco, el presidente de la Sección de Sanidad, señor Balbino Fernández, el Apoderado, señor Angel Naya, el Vicepresidente, señor Vicente Barbazan el presidente de la Sección de Orden, señor Matalobos; el presidente de la Sección de Fomento, señor Méndez Tenreiro, el presidente de la Sección de Propaganda señor Antonio Ginzo, el apoderado señor José Barreiro y un grupo numeroso de asociados.

Visitantes y visitados recorrieron las oficinas de Secretaría, el Departamento de las Sociedades de Instrucción, la Biblioteca, el Salón de Recreo y los amplios y elegantes salones de fiesta. Todo ello causó profunda admiración al Embajador y al Comandante, que elogiaron como se merece el palacio de los gallegos emigrados. Luego, en el salón presidencial, fueron obsequiados con champán y tabacos.

El señor Pego Pita, en breves y calurosas palabras, dió a los ilustres visitantes la bienvenida, agradeciéndoles su visita que enaltecía y honraba a sus asociados, agregando que el Centro y los asociados quedaban incondicionalmente a sus órdenes.

El Embajador de España, señor Méndez Vigo, dió gracias por la noble y afectuosa acogida que les habían tributado y ofreció al Centro Gallego y a sus asociados todo su apoyo moral. Sois grandes españoles.

Visitando después el plantel Concepción Arenal felicitaron a su Director, señor Hermógenes de la Iglesia y al salir del Teatro Nacional los visitantes lo calificaron de maravilla. Fueron despedidos afectuosamente.

Poco más tarde el señor Mendivil y el señor Méndez Vigo, llegaban al gran palacio de la Asociación de Dependientes. Correctos y caballerosos en los soportales les recibieron el secretario, señor César Toledo, el vicesecretario, señor García Pons, el director de las Academias, doctor Luciano R. Martínez, el presidente de la Sección de Intereses Morales y Materiales, señor Manuel Díaz Granda y los vocales, señores Llamosas, Brígido Reyes, Miguel Recarey, Antonio Rodríguez, doctor Evencio Rodríguez y un grupo de asociados. Y las graciosas profesoras del plantel de la Asociación Joaquina Garriga, Julia Pons y Ana Urrutia. Recorrieron el gran gimnasio, dos espadistas gentiles les brindaron un "tocado" diestrísimo en la sala de armas. Luego subieron a lo alto recorriendo los locales de la Secretaría y de las Secciones, los salones de recreo, en la Biblioteca los ilustres felicitaron al Bibliotecario señor Guerra y después recorrieron el gran Salón de Fiestas. De todo quedaron profundamente admirados calificándolo todo de grande, de hermoso, de arrogante, de gran honor para los socios y la Asociación.

También fueron obsequiados con champán y tabacos en la presidencia. Se les ofreció de manera elocuente el doctor Luciano Martínez que brevemente hizo historia de toda la labor de la Asociación, labor en la que sobresalían la beneficencia y la cultura, labor que es amor que es celo, que es gloria y triunfo de cada uno de los asociados y de la Asociación. En nombre de ellos y de la Asociación dió las gracias a los ilustres visitantes ya que su visita les enaltecía y les honraba a todos.

El Comandante señor Mendivil en nombre de España, no de la España oficial que allí representaba el Embajador, agradeció las cortesías y las delicadezas que les habían dedicado en su visita los señores de la Asociación de Dependientes agregando que se sentía orgulloso de que aquella casa, tan grande, tan culta, tan prestigiosa fuera obra de los españoles primero y de españoles y cubanos después, lo que probaba que los cubanos son tan españoles como los españoles que la fundaron. Os amais y nos honráis, nos enaltecéis y os enaltecéis. Vivid orgullosos de vuestra inmensa obra de progreso y de civilización.

También pronunció muy bellas palabras el señor Embajador, manifestando que la grandeza de la A. de Dependientes era alto honor de la estirpe; era además obra de un gran amor. Y como el amor con amor se paga, en esta obra de amor pusieron todo su amor los socios, españoles y cubanos, el amor torna a España en prestigios y en triunfos como éste, la gran Asociación de Dependientes de la Habana.

Luego el Embajador y el Comandante firmaron el Album social. Y otra despedida amorosa y fraternal.

Poco más tarde llegaban el Embajador y el comandante al gran palacio del Centro Asturiano, cordiales, afectuosos, gentiles, les recibieron el presidente general señor Simón Corral, el secretario señor Cuna, el presidente de la Sección de Inmigración, señor Pérez Taraino el vicesecretario, señor Manuel Calvo, los vocales Amallo Rodríguez aCrdín, Arturo Gutiérrez, Jesús Lacera y algunos más, el director del plantel Jovellanos, señor Abelardo López y gran número de asociados Recorrieron todos sus elegantes y señoriales departamentos. Y el Embajador y el comandante dijeron que todos y cada uno de ellos eran una maravilla. Algo imponente.

Luego, en el gran café-taberna, donde se quedaron encantados, se les obsequió con champán, el oro y la espuma de la sidra asturiana.

En nombre del presidente y de los socios, el señor Enrique Cima, en palabras sonoras les ofreció la maravilla, agradeció el alto honor que les dispensaban con su visita tan ilustres españoles, y dirigiéndose al señor Mendivil le dijo:—Cuando regreséis a España, en esa barca gloriosa, como las de la Conquista Inmortal, decid que enaltecemos a España, que la amamos entrañablemente, como se ama lejos de la Patria y que le anhelamos, con fervor de españoles, por verla en la cumbre más alta de todas las cumbres.

Palabras que contestó el señor Mendivil, agradeciendo la caballerosa acogida agregando: España sabe de vuestra labor, quizá no la vea tan grande, como yo la veo ahora. Os agradece con gratitud toda ternura, de madre amantísima, que la honréis y la enaltezcáis así en otros pueblos tan hidalgos como Cuba. Pero en el fondo de todo esto flota una leve amargura, porque España quisiera veros allí, trabajando, ayudándola a elevarse a la gloria que ella merece. Quiere, ansía suspira y os llama para acariciaros a todos como merecéis.

Y el Embajador, cerró la fiesta diciendo: Un aplauso férvido, amoroso, entrañable para todos los españoles.

Se fueron.

Hoy, el Comandante y el Embajador, continuarán sus visitas a las Sociedades Españolas.

Comenzará por el Centro Balear. A las 4 p. m.

LA ASAMBLEA DE LOS CANARIOS

Se reunió tarde y noche y tomó resoluciones diversas

A la una de la tarde de ayer continuó celebrando su junta ordinaria la Asamblea de Representantes de la Asociación Canaria, bajo la presidencia del señor Bernabé García Morales y con la asistencia de la casi totalidad de los miembros que la componen.

Se continuó con la lectura del Informe del Comité Ejecutivo, adoptándose, con vista de los asuntos expuestos numerosas resoluciones.

A las cuatro de la tarde se declaró la Asamblea en receso para recibir al ilustre marino Capitán del buque escuela "Juan Sebastián Elcano" y al Exmo Sr. Embajador de España en la visita de cortesía que hicieran al Centro Social.

Por la noche reanudó nuevamente sus labores la Asamblea de Representantes habiéndola suspendido en horas avanzadas para continuarla hoy.

LA DESPEDIDA AL MARAGATO

Con motivo de embarcar para España le dieron una comida

Embarcó para España, donde pasará una temporada de descanso, el célebre cantinero "El Maragato", que es como decir el Gran Maestro de los Cocktails, el Miguel Angel de los batidos o cualquier otro nombre igualmente hiperbólico, que nunca será excesivo al decir de los inteligentes en la materia.

Dos días antes, un grupo de amigos y admiradores del magnífico artista de la cotelera, le ofreció un almuerzo de despedida en el restaurant "Nuevo Mundo", en el que se sirvió el menú más escueto. Un solo plato pero tal vez uno de los más suculentos que se han puesto a la mesa en un acto de esta clase: Caldereta de Cordero. Además se sirvió sin límite de "rounds". (Y hubo comensal que, después del noveno, todavía se puso a dar saltos mortales como Paulino).

Brindó por el popular "Maragato" y por su feliz viaje, el señor Antonio Montoto, quien fué efusivamente aplaudido por los comensales, entre los cuales se contaban los señores "Toto" Martínez, Eusebio Delfín, Bienvenido Obregón, Esteban Mariño, Juan Beltrán, Enrique Valdespino, Alfredo Fernández, Rodolfo Fernández Criado, Silverio Díaz, Vicente G. Bango, Menéndez Carballo, Manolo Revuelto y un Príncipe dinamarqués que se encuentra en la Habana de incógnito.

La fiesta fué amenizada por el trío "Yoyo".

Lleve feliz viaje el viejo cantinero, cuyas creaciones tanta fama le han dado en los clubs y restaurantss elegantes.

BELLO RASGO DE LOS FRANQUINOS

Los conterráneos en desgracia encuentran cariño y socorros

La sección de instrucción y beneficencia de la Unión de Naturales de El Franco, celebró sesión extraordinaria bajo la Presidencia del vice señor José Campoamor a actuando el secretario señor Julio Ron para considerar la solicitud de socorro de varios franquinos.

En primer término se dió lectura a una carta de la señora María Abraida, natural de Miudes, en la que pide un socorro para mitigar un tanto la miseria de su hogar. Informada por la Junta favorablemente la petición, se acuerda hacer a dicha señora un donativo de diez pesos por una sola vez.

También se dió lectura a un escrito del Franquino señor Fernando Fernández en el que comunica que habiendo podido obtener un medio pasaje para España por mediación del consulado, pide un socorro para completar el resto del pasaje y dirigirse a El Franco a reponerse de su quebrantada salud y porque su situación en esta es indigente.

Se acuerda abrir una suscripción entre los franquinos y amigos, que es encabezada por esta sección de beneficencia con doce pesos la que dió un producto de 65 pesos que sin dilación se le entregaron por el señor Amancio Santiago.

Un hermoso rasgo por el que felicitamos a los franquinos.

DISTINGUIDO VIAJERO

El próximo día 17 (Miércoles) a bordo del vapor "Oroya", se embarca rumbo la madre patria, el señor Silverio Martínez y Fernández, merifísimo socio del "Círculo Praviano".

El señor Martínez, se está preparando en diferentes cosas para emprender el proyectado viaje de placer y reunirse con su distinguida familia.

Nos dice el señor Martínez, que recorrerá lo más importante de España sin prescindir de la Exposición de Sevilla.

Hacemos votos por un pronto retorno a esta amada patria por el amigo Silverio Martínez, sabiendo que en el "Círculo Praviano" le recibiremos con el mismo cariño que lo despedimos, ya en la dicha sociedad cuenta con extremadas simpatías.

Consejos de Belleza

La vejez es la enemiga de la belleza. Pero hoy la mujer de cuarenta o cincuenta años no permite que los años le roben su hermosura. Pues ella proteje desde temprano su cutis juvenil, que es la manera de conservar la belleza.

Solamente un jabón de tocador hecho de los aceites embellecedores de palma y olivo tal como la naturaleza los ha producido puede asear completa y delicadamente el cutis y conservarlo hermoso. Tal Jabón es el Palmolive.

Para Conservar el Cutis Hermoso Haga Esto

En la mañana, a mediodía, y antes de acostarse lávese la cara, cuello y hombros con el jabón Palmolive, frotándose suavemente con su untuosa y detergente espuma, hasta que penetre en los poros. Enjuáguese con agua fresca y luego séquese completamente.

Este tratamiento de belleza conserva el cutis fresco, suave, lozano y con su hermoso color natural que *invita a acariciarlo.*

Si desea, use polvos y rouge. Pero jamás se acueste antes de haberse lavado estos cosméticos, pues obstruyen e irritan los poros, resultando, a menudo, en espinillas y barros.

El Legítimo Jabón de Árboles

Los únicos aceites en el jabón Palmolive son los suaves embellecedores aceites de olivo, palma y coco—y ni un átomo de sebo.

Esta es la razón por qué el jabón Palmolive tiene ese *color verde vivo,* pues los aceites de palma y olivo—nada más—dan al jabón Palmolive su color verde natural.

¡Cuidado con las Imitaciones!

No se deje engañar. No debe usted creer que cualquier jabón verde o descrito contener aceites de palma y olive, es igual al jabón Palmolive. Colgate-Palmolive-Peet S. A., Concha 5, Habana.

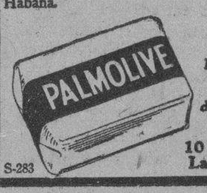

El jabón Palmolive jamás se vende desenvuelto

10 centavos La Pastilla

S-283

GRAN FIESTA DE LOS CASTELLANOS

Se celebrará en La Tropical y cuenta con muchos regalos

Es grande el entusiasmo que reina entre los del Centro Castellano por cooperar al éxito de la fiesta que se celebrará en los Jardines de La Tropical el cinco de Mayo.

Sabemos que las Comisiones están rindiendo una labor digna de las mayores alabanzas, y que los ofrecimientos hechos por distintos comerciantes y algunas industrias que quieren contribuir a este festival benéfico sobrepasan a los cálculos de sus organizadores.

Merced a la generosidad del señor Julio Blanco Herrra se distribuirá gratuitamente toda la cerveza que haga falta para que los asistentes a la fiesta queden satisfechos.

El señor Ricardo Veloso ofreció al Comité impresionar una película de los asuntoss de mayor interés, cuya película pondrá a la disposición del Centro para que sea exhibida en una próxima velada.

El Club Villarino, por mediación de su digno presidente sseñor Potisco, ha puesto a la disposición del Centro Castellano su famosa Lanza, integrada por Jóvenes castellanos y dirigida por el señor Notario.

La entrada a los Jardines sólo costará un peso para los caballeros, teniendo libre acceso las señoras, señoritas y los niños menores de diez años.

BENEFICENCIA DE LOS MONTAÑESES

El banquete anual y homenaje y medalla a los fundadores

El próximo domingo día 21 se celebrará en el hotel "Plaza" el banquete anual de la Sociedad Montañesa de Beneficencia, importante acto con que la Colonia Montañesa conmemora la fundación de la sociedad.

Al banquete asistirán por primera vez todos los socios fundadores de la institución con objeto de recibir un sentido homenaje que les será ese día ofrecido por sus paisanos. Dicho homenaje consistirá en la imposición de una artística medalla a los nueve fundadores cuyos nombres son los siguientes: señores Agapito Cagiga; Conde de Revilla de Camargo; José María del Campo; Alfredo Incera; Francisco López; Gregorio Lavín; José María Montalván; Celso Pérez; Robustiano Ruiz y Manuel Piar.

El anuncio de este homenaje ha despertado gran interés. Por ello bien se puede asegurar que el banquete con que la Beneficencia Montañesa celebrará el domingo su aniversario, será un acto de suma importancia.

FIESTA DE LOS DE VILLAVICIOSA

Se trata de celebrar la de Nuestra Señora del Portal

Bajo la presidencia del señor Claudio Arenas, secundado por los señores Maximino del Soto y Aurelio Padrayes, Vice-Presidente y Tesorero; actuando de Secretario el señor Manuel Alvarez, celebró sesión de Directiva de Los Naturales de Villaciosa, habiendo asistido crecido número de Vocales Abierta la sesión, se dió lectura al acta de la sesión anterior siendo aprobada. El balance de Tesorería arroja un saldo en caja, cubiertos todos los pagos, pendientes de setecientos cinco pesos treinta centavos. Se dió lectura al informe de la Sección de Propaganda, muy satisfactorio por haber hecho 18 nuevas inscripciones, el número de asociados asciende a 356. La Sección de Propaganda presentó a la Directiva un proyecto para celebrar las tradicionales fiestas de Nuestra Señora del Portal. Constituirá en Matinée bailable para los socios, y para que el baile sea ameno el amigo Pedrayes, ya pidió dos pipas de sidra natural que será saboreada por todos los concurrentes. En la próxima semana se celebrará Junta General ordinaria y en ella se someterá a su aprobación la celebración de la fiesta.

BANQUETE DE LOS DE VALLE DE ORO

Ha sido designada en junta la comisión que ha de organizarlo

Celebró junta ordinaria la sección de "Recreo y Propaganda" de la sociedad "El Valle de Oro" en el M. I. Centro Gallego, bajo la presidencia del señor José García Romero y actuando de secretario el señor Segismundo E. Palmeiro y casi la totalidad de los vocales.

Después de tratar varios asuntos, y nombrar varias comisiones para visitar algunos asociados, se dió lectura a un proyecto de banquete gratuito para los asociados, idea que fué muy bien acogida, por creer que es el sentir de la masa social el celebrar un banquete o comida en un lugar donde se puedan reunir todos los hijos del hermoso rincón.

Para estudiar los pormenores de dicha fiesta fueron nombrados en comisión los señores siguientes: José García Romero; Benito Pardiñas; Segismundo E. Palmeiro y Manuel Paz.

En dicha junta también fueron presentados los siguientes nuevos asociados: Laureano Fraga Villar y Manuel Lorenzo, presentados por Manuel Paz y Santiago Méndez, presentado por Benito Pardiñas.

FIESTA DE LOS DE CUDILLERO

Próspero estado de dicha sociedad, según balance

Bajo la presidenria del Sr. Florentino Falconi y secundado por los señores Rufino E. González Vice-Presidente primero, y Ulpiano Rodríguez, Vice-Presidente segundo, actuando de Secretario el Sr. Tomás Alonso, celebró sesión de Junta Directiva. Después de ser leída y aprobada el acta de la sesión anterior, el Sr. Claudio Vega, presenta el balance mensual, que arroja un saldo en Caja de $3,766.05, como se vé el estado floreciente de esta sociedad, na puede ser más halagüeño.

La Directiva puesta en pie, guarda breves momentos desilencio en señal de condolencia por la muerte acaecida al querido padre del Sr. Vocal Adolfo Marqués, se hace constar en acta el dolor que afecta a esta Directiva y que se le cursé atento comunicado del acuerdo.

La Comisión de visita a enfermos, informó que durante el mes pasado había visitado seis recluídos en la Covadonga. Se nombra la Comisión para este mes integrada por los Señores Rufino González, Claudio Vega y Marcelino Fernández. Después de amplio debate se nombra la Sección de Propaganda estando integrada por los señores siguientes: Rufino González, Presidente; Florentino Fernández, Secretario, y Vocales: José Suárez Arias, Claudio Martínez, José M. Busto, Pedro Menéndz, Adolfo Marqueés, Manuel Fernández Castañeda, José Martínez Fernández, Se trata sobre la próxima fiesta de "Santa Ana"; sobe este asunto se informará por la Directiva con todo género de detalles en la próxima Junta General.

LOS DEL FOMENT Y SUS FIESTAS

Para el domingo próximo anuncian otra matinée

El Comité de Damas del Gran Foment Catalá ha abordado de lleno el programa para la matinée del próximo domingo, el cual será amenizado por una excelente Jazz Band y un afamado sexteto. Para dicha fiesta ha trabajado la Sección de Fiestas conjuntamente con el Comité.

Es pues de esperarse una tarde más de alegría que llenará de satisfacción a éste elemento joven que tantos y tan constantes triunfos está obteniendo en sus fiestas.

Nueva Fábrica de Hielo, S. A.

PROPIETARIA DE LAS FABRICAS DE CERVEZA Y HIELO La Tropical y Tívoli

SECRETARIA

Junta General de Accionistas.— Segunda parte de la Sesión Ordinaria de 1929.

De orden del Sr. Presidente y conforme al artículo 7 del Reglamento, cito a los señores accionistas para que se sirvan concurrir a las DOS DE LA TARDE del próximo domingo 21 del actual mes, a la SEGUNDA PARTE de la SESION ORDINARIA de la JUNTA GENERAL, a que se refieren los artículos 14 de los Estatutos y 13 del Reglamento, y que se tendrá en la casa número 106 y 108 de la calle de Aguiar, edificio del Banco de los señores N. Gelats y Compañía.

En dicha sesión se tratará:

1o.—Del dictamen de la COMISION DE GLOSA DE CUENTAS, que será leída; y

2o.—De la eleccción de las personas a que se refiere el Artículo 16 del Reglamento para la renovación parcial de la Junta Directiva.

Habana, 8 de Abril de 1929.

Cristóbal Bidegaray. Secretario.

LA BENEFICENCIA DE LOS CANARIOS

El día 25 del actual habrá gran fiesta, con Juan Pulido

Ya ha sido fijada la fecha para que tenga efecto la gran función que por iniciativas del famoso barítono canario Juan Pulido celebrará a su beneficio la institución Beneficencia Canaria.

Será el día 25 de los corrientes.

Elegido, y con muy buen acierto, ha sido el elegante teatro Principal de la Comedia, el bonito coliseo de la calle de Animas.

La Compañía del Principal llevará a escena en esa noche una de las obras más aplaudidas de su extenso repertorio cubriéndose así la primera parte del programa.

La segunda parte está a cargo de Pulido, que desarrollará un bonito programa. Le acompañará el maestro Almayor.

El programa para esta función, llamada a constituir un éxito resonante, empezará a circular en los primeros días de la entrante semana.

Pulido se encuentra en extremo entusiasmado con la celebración de este acto que, aparte de que constituirá un brillante éxito artístico, tiene la humanitaria finalidad de que su producto será destinado íntegramente a obras caritativas, como son las que a diario realiza la humanitaria institución Beneficencia Canaria.

Es de esperarse que Pulido pueda ver plenamente satisfechos sus anhelos, lo que se logrará si sus compatriotas y admiradores acuden esa noche al Principal de la Comedia.

Dado el gran entusiasmo que esta función ha despertado cabe recomendar a todas aquellas personas que tenga interés en participar de la misma, que soliciten desde ahora sus localidades en la Beneficencia Canaria, Paseo de Martí número 107, o por el teléfono A-5228.

VELADAS

ABRIL 17

RAFAEL M. DE LABRA—Velada necrológica en conmemoración de la muerte de Labra.

ABRIL 21

CENTRO VALENCIANO. — Velada teatral con "Un drama de Calderón", de Muñoz Seca.

ABRIL 23

RAFAEL M. DE LABRA—Función en La Comedia, a beneficio de la casa social.

ABRIL 27

GRAN FOMENT CATALA.—Concierto literario-musical.

MAYO 1o.

FOMENT CATALA. — Velada conmemorativa de las fiestas del trabajo. — "Juan José".

BAILES

ABRIL 20

CIRCULO FERROLANO — Gran baile en honor de los marinos del barco-escuela J. Sebastián Elcano.

ABRIL 21

CLUB TRES RIOS. — Brillante festival en La Polar. Orquestas, sones y sextetos. Otros atractivos.

LICEO GRAN CANARIA. — Matinée bailable en Calabazar. Orquesta y sexteto.

ABRIL 28

UNION DE BELMONTE Y SOMIEDO. — Matinée bailable en los jardines de La Cotorra, con grandes atractivos.

MAYO 5

GUITIRIZ Y SU COMARCA.—Matinée bailable, en los salones de Propietarios de Medina, calle C esquina a 21. Vedado.

J. DE VILLARES. — Gran festival bailable en El Carmelo. Orquesta y sexteto.

MAYO 12

U. PROGRESISTA TINETENSE. — Matinée

ANUNCIOS CLASIFICADOS DE ULTIMA HORA

A-3333 — A-1014

A ALQUILERES DE CASAS

A-1 HABANA

ALQUILO LOS cómodos modernos altos de Belascoaín 95, (Edificio Recarey), donde puede vivir más fresco que en la Loma del Mazo. Informes: portería.
A-1 15007 19 Abril

SE ALQUILA el tercer piso de Compostela núm. 60 con living room, 3 cuartos, grandes, comedor, sevillano decorado, cuarto de baño completo, cocina de gas, calentador, cuarto de criada con servicios, su precio 70 pesos demás informes. La llave en el 2do. piso. F-3417.
UH A1 14922 17 Abril

SE ALQUILAN los bonitos y frescos altos Lealtad 40 a dos cuadras del Malecón con vista al mar, acera de la brisa propios por su buena distribución para profesionales. Su precio $100 con contrato se rebaja algo. La llave en la misma. Demás informes de 12 a 1. Telf. F-3417.
UH A1 14921 17 Abril

SE ALQUILA Presidente Zayas (O'Reilly) No. 114, primer piso propia para oficinas, abogado, dentista. Tiene la inmensa ventaja que cuenta con dos entradas la una por O'Reilly y la otra por el fondo que da al Parque de Jerez Varona. La llave e informan en la misma. Dirigirse al teléfono U-7276.
U H A-1 15217 21 Abril

SE ALQUILA la planta baja de San Lázaro 322 A. Sala, tres cuartos, cocina, servicios y patio. Cuarenta pesos. Informa José Pasarón, San Rafael 30. Teléfono A-9667.
UH-A1 15177 25 Abril

SE ALQUILA la hermosa planta alta Aramburu 12 decorada estilo Colonial, compuesta de gran sala, recibidor, regio comedor, tres habitaciones, baño completo intercalado, cocina de gas y calentador, cuarto y servicio de criados y agua abundante. Informes Aramburu 8-10. Teléfono U-4822.
A-1 15479 19 Abril

SE ALQUILA la hermosa planta alta Concordia 170, decorada estilo "Japonés", compuesta de gran sala, saleta, cuatro hermosas habitaciones, gran baño intercalado, cocina de gas y calentador, cuarto y servicio de criados y agua abundante. Informes Aramburu 8-10. Tel. U-4822.
A-1 15478 19 Abril

ALQUILO casa Desaglie 59 entre Oquendo y Franco, dos cuadras Secretaría Sanidad. Sala, comedor, 2 cuartos, baño, patio, cocina se está pintando. Alquiler baratísimo. Llave Desaglie 71, Bodega.
A-1 15483 21 Abril

ALQUILO Virtudes 110 principal, moderno, sala, recibidor, 3|4 baño, comedor, servicios criados, 60 pesos. Llave bajos, Campanería, Aguiar 68. M-7785.
A-1 15455 18 Abril

ALQUILO Campanario 194 altos. Sala, saleta, 5|4 comedor, baño, 50 pesos. Llave bajos. Informes Campanería. Aguiar 68. M-7785.
U H A-1 15456 18 Abril

SE ALQUILA Zanja 127 altos casa fresca, sala, saleta, cuatro habitaciones y demás servicios, llaves bajos. Informes A-3568.
A-1 15440 24 Abril

SE ALQUILA el primer piso de la casa Oquendo 43. Sala, saleta corrida, tres cuartos, cocina, servicios. Informes: Corrales 22. Teléfono A-1089.
UH A-1 15416 19 Abril

SE ALQUILA la segunda planta de la hermosa casa Apodaca 21, acabada de construir. Sala, saleta corrida, 3 cuartos, cocina de gas, calentador, baño completo. Informes: Corrales 22. Telf. A-1089.
UH A-1 15417 19 Abril

EN SAN MIGUEL 80, a una cuadra de Galiano, se alquila una planta baja y un primer piso, compuestos de sala, comedor, cuatro cuartos, baño, cocina, cuarto de criado, acabado de reconstruir. Informan: F-5226.
A-1 15362 23 Abril

SE ALQUILA en San Rafael 142, una cuadra de Belascoaín, un primer piso compuesto de sala, comedor, tres cuartos, con baño, cocina y cuarto criado. La llave en el café al lado. Informan: F-5226.
A-1 15363 23 Abril

A-2 VEDADO

VEDADO. Se alquila en lo más fresco de la calle 27 una hermosa residencia de una sola planta para familia de gusto, con cinco cuartos, dos baños intercalados garage, hermosa galería, cuarto y servicio de criados, un gran patio con árboles frutales. Informan 27 y B, bodega.
A-2 15477 21 Abril

VEDADO. SE ALQUILA barato moderno fresco chalet, calle C número 225. Lo viven propietarios. Para verlo: de 9 a 11 a. m.
A-2 15407 21 Abril

VEDADO, PRIMERA, entre B y C. Alquílase planta alta con balcón a la calle. Recibidor, sala, hall, cuatro cuartos, baño intercalado, cocina de gas, calentador, pantry, cuarto servicios de criados, con o sin garage. F-1288.
A-2 15365 21 Abril

EN EL PRINCIPIO del Vedado, acera de la sombra, se alquilan unos altos calle I No. 204 entre 21 y 23, con sala, tres habitaciones de 4 x 4, comedor, cocina de gas calentador y pasillo independiente. Informan en la misma. Precio 55 pesos.
A-2 15488 19 Abril

SE ALQUILA casa amueblada 2 dormitorios y su baño en I No. 206 altos entre 21 y 23, precio económico. Informan en la misma o Bodega de I No. 209, Vedado.
A-2 S-2904 20 Abril

A3 CERRO

CERRO 453-B, casi esquina a Patria. Se alquila un piso bajo con portal, sala, comedor, dos habitaciones, cuarto de baño y cocina de gas. Alquiler módico. Informan en los altos.
A-3 15366 21 Ab.

A-4 JESUS DEL MONTE

CALZADA DE Jesús del Monte, casa moderna. Se vende o cambia por casa antigua en el Vedado o finca cerca de la Habana. Informes: F-4777.
A-4 15432 22 Abril

CALZADA DE Jesús del Monte 465. Se alquilan altos y bajos independientes, de moderna construcción. La llave en el número 420. Informes: F-3033.
A-4 15431 22 Abril

ALQUILO, 35 pesos, los altos calle Pasaje Norte 7, a una cuadra del carro de Santos Suárez. Sala, comedor, tres cuartos, baño intercalado. I-2486.
A-4 15426 19 Abril

EN 20 PESOS alquilo casita y en 11 pesos otro saloncito puerta calle y portal. La casa independiente: sala, dos cuartos, cocina y patio, no es pasaje. Entrada esquina a Rodríguez, dos cuadras de Toyo. Teléfono I-4369.
A-4 15418 19 Abril

ALQUILO, 60 pesos, los altos más frescos de Santos Suárez, con frente a tres calles. Correa, Durege y General Lee. Sala, saleta y cuatro cuartos. I-2486.
A-4 15424 19 Abril

A-5 VIBORA Y A. APOLO

ALQUILO, casa con portal, sala, saleta, 3 habitaciones cocina y servicios, patio y hermoso traspatio. Armas núm. 40 entre Concepción y Dolores, Víbora, el interior es forro doble de tabloncillo, precio $30. Informan enfrente. U-5246.
A-5 15473 19 Abril

A8 MARIANAO

REPARTO Almendares calle 10 entre 1 y 3. Se alquilan los altos de ese precioso chalet, acabado de pintar, con recibidor, sala, comedor, 3 habitaciones, cuarto para criado y servicios, la llave al lado. Informan A-2738. Joyería El Gallo.
U H A-8 S-2769 19 Abril

ALQUILO casa 7a. esquina 6a. Reparto La Sierra, frente al Parque. Jardín, portal, sala, comedor, bajos. Cinco habitaciones, dos baños altos. Garage cuarto de chauffeur. Llave otra esquina. Informan F-5495. Precio 100 pesos.
A-8 15458 26 Abril

A-8 MARIANAO

ALTURAS de Almendares, lo mejor. Avenida de los Aliados 23, alquilo hermosa residencia con o sin muebles. Informes en la misma.
(A-8) 15491 21 Abril

A-10 CASAS DE APARTAMENTOS

ALQUILO, 15 pesos, con luz, apartamentos con sala y cuarto, servicios y patio independientes. Calle Rodríguez 42, a media cuadra de la Calzada. I-2486.
A-10 15425 19 Abril

B OTROS ALQUILERES

B3 LOCALES PARA COMERCIO

PARA ESTABLECIMIENTO o industria se alquila, San Lázaro 180, casi esquina a Galiano. Sala, cuatro habitaciones, comedor, cocina y servicios. Sesenta pesos. Informa José Pasarón, San Rafael 39. Teléfono A-9667.
UH B-3 14875 28 Abril

SE ALQUILA en Muralla casi esquina Habana, lado del Bar Muralla, un local propio para establecimiento. Informan en el Bar.
B-3 15489 19 Abril

SE ALQUILA esquina, amplio local, moderno, para bodega, café u otro comercio. Trocadero 46, esquina Aguila. Informes: Sala. Primelles y Santa Teresa. Teléfono I-7305.
B-3 14871 19 Abril

SE ALQUILA con sus armatostes magnífica nevera, la esquina de Flores y Zapotes no hay establecimiento allí de Bodega, es buen punto, se da contrato y barata de alquiler.
B-3 15472 20 Abril

SE ALQUILA Belascoaín 10, casi esquina Neptuno para comercio, almacén con 480 varas. Informa Cuevas Bernaza 39. A-3568.
B-3 15441 24 Abril

SE ALQUILA Amistad 40 casi esquina Neptuno para comercio 480 varas con habitaciones fondo. Informan Bernaza 39. A-3568.
B-3 15442 24 Abril

SE ALQUILA Obrapía 2 bajos para comercio, almacén, depósito, oficina, agencia 126 metros. Informan Bernaza 39. A-3568.
B-3 15443 24 Abril

NAVE en Lombillo y Ayesterán con 860 metros, local para oficina, dos cuartos al fondo. Informes en el I-3726, la llave en la bodega de Payrot.
B-3 15444 20 Abril

50 PESOS, hermosa planta baja, San Ignacio 45, salón 300 metros, montado en columnas para cualquier comercio. Llave barbería. Informes: Telf. U-6806.
B-3 15375 22 Abril

PARA establecimiento, oficina o almacén, se alquila hermosa planta baja, acabada de fabricar. Villegas 47, a 15 metros de O'Reilly. Telf. A-6869.
UH B-3 15405 19 Abril

PARA COMERCIO o industria se alquila magnífico local moderno. Infanta esquina a Sitios. Se da barato. Informan: Infanta 47, bajos.
B-3 S-2895 26 Abril

SE ADMITEN proposiciones para un local con dos esquinas, General Lee, Durege y Correa. Tiene hechos los armatostes para bodega. Informan: I-2486.
B-3 15423 19 Abril

B8 SOLICITUD DE ALQUILERES

JOVEN alemán busca para alquilar una habitación amueblada que sea casa tranquila de Prado a Galiano. Está dispuesto pagar de $10 a $15 mensuales o $30 con comida. Informan O. L. 88, Anuncios Económicos DIARIO.
B-8 15275 18 Abril

SE DESEA alquilar una casa buena amueblada por término no menos de un año. Informarán teléfonos A-0842 y A-6220, barrios preferidos Vedado, Marina o Malecón.
B-8 15434 19 Abril

C COMPRAS

C5 MAQUINARIA Y ACCS.

COMPRO chassis barato de Republic, White o Stewart, 5 una y media a dos toneladas. Miguel. Tel. A-9042.
C-4 15034 20 Abril

C10 OBJETOS VARIOS

COMPRO plata oro viejo, rosarios, collares, prendas rotas, sanas, objetos de arte, medallas todas clases. Libros. Librería "La Miscelánea". Teniente Rey 106. Tel. A-4177. Frente al "Diario".
(C-10) 15041 17 Abril

D VENTAS

D1 CASAS

SE VENDEN varias casas en la Habana bien situadas, precios de situación, informan Corrales No. 112, de 2 a 5 p. m. Preguntan Sr. García.
D-1 15446 19 Abril

D-2 .. SOLARES

VENDO Avenida de Mayía Rodríguez y San Mariano, regia esquina de fraile, llana, cuadrada alta, toda roca; segrego parcelas. Oscar Alcázar, Neptuno 303 bajos, entre Basarrate y Mazón. 51.88 por 51.88.—2,700 varas
UH D-2 13521 1 Mayo

VENDO Avenida 9 entre calles 6 y 8, Buena Vista, 14.74 por 47.16.—695 varas, toda la cuadra fabricada de chalets inmejorables; muy barato. Oscar Alcázar, Neptuno 303, bajos.
UH D-2 13520 1 Mayo

D3 ESTABLECIMIENTOS

OJO, BODEGUEROS

Se vende bodega, Vedado, por no ser del giro el dueño. Se da barata, propia para principiantes que quieran trabajar y ganar mucho dinero. Informan: M-7611. Gradaille.
D-3 15361 21 Abril

BODEGA EN GANGA

Tengo dos, necesito vender una, por no poder atenderla. La doy barata, con facilidades de pago, a tasación, pero contado. Oportunidad como esta se encuentran pocas. Antonio Roselé, Animas 190, bajos.
D-3 15419 24 Abril

VENDO UN CAFE EN $4.000

Después de no pagar el alquiler cobra a su favor $60, solo en esquina y gran punto con 6 años de contrato. Arrojo, Belascoaín 50 U-6805.
D-3 15492 18 Abril

VENDO POR LA 3a. PARTE DE SU VALOR

una gran vidriera de dulces finos a causa de enfermedad, deja $200 libres, es una ganga. Informes Neptuno e Industria. Café, Cantinero. U-6805.
D-3 15494 18 Abril

CAMBIO UNA PROPIEDAD

con su gran Bodega $15.000, en el Cerro, por Bodega o Barra en la Habana, doy y admito diferencia. Arrojo, Belascoaín 50, Café El Sol. U-6805.
(D-3) 15493 18 Abril

ANUNCIESE EN EL "DIARIO DE LA MARINA"

D-4 AUTOMOVILES Y ACCS.

20 CARROCERIAS Ford de volteo y fijas, nuevas de paquete, mitad precio. Cristina 18. Telf. A-1749.
D-4 15422 18 Abril

VENDO motocicleta Harley Davidson del 27, con alumbrado eléctrico y side-car a toda garantía. Informan calle 25 número 223 entre H y G, Bodega. Teléfono F-6175.
D-4 15459 21 Abril

SE DESEA vender un Hudson en muy buenas condiciones de casa particular, muy barato. San José entre Belascoaín y Gervasio. Garage.
D-4 15467 19 Abril

VENDO para vidriera tabacos, cigarros, un punto inmejorable. Hay café y es buen negocio. Monte y Antón Recio Café, informan. Benito.
D-4 15496 20 Abril

D5 MAQUINARIA Y ACCS.

MOTOR petróleo 3 HP. nuevo calderas vapor 4, 10, 12, 100 HP. Máquina vapor 6 HP. Generador autógena, bomba 1 1|4 x 1 con motor eléctrico, 2 tanques 10.000 otros 600, 900, 1,400 galones 20 carrocerías "Ford" nuevas para volteo y fijas. Máquinas lavar y taponar botellas. Donk 2 x 1 1|2. Taladro 20". Cristina 18. Teléfono A-1749.
D-5 15421 19 Abril

D-6 MUEBLES Y PRENDAS

MUEBLES A PLAZOS

Brindamos la oportunidad para adquirir por 2 pesos semanales elegantes juegos de cuarto, infinidad de estilos y decorados. Juegos de comedor, sala y recibidor, la última expresión; neveras de hierro a $1 semanal y toda clase de piezas sueltas. No desaproveche el momento; comuníquenos sus necesidades sobre muebles que en precios no tenemos competencia. Cao y Varela. Angeles 38.
U H (D-6) 13767 6 Mayo

MAQUINA de escribir se vende 14 pesos; por no necesitarla. Aguiar 2o. piso. García.
D-6 15457 18 Abril

BAULES Y MALETAS

A precio de ocasión. "El Encanto", casa de préstamos, Compostela y Luz. Teléfono A-2545.
(D-6) S-2898 21 Abril

PARA MUEBLES BARATOS LA CASA FERRO

Precioso juego de cuarto de tres cuerpos, en dos tonos color aceituna decorado, $225.00. Uno idem de cedro color natural, $130.00. Uno de dos cuerpos color verde, decorado, $75.00. Uno marqueado $70.00. Uno de color caoba filetes de celuloide en $65.00. Uno americano color rosa $50.00. Uno id. jaspeado $50.00. Un juego de comedor de caoba verdadera ganga $200.00. Un juego de cedro en color caoba con bronces $90.00. Varios juegos más corrientes a $65.00. Un juego de recibidor tapizado de caoba en $90.00. Juego de sala en color aceituna $90.00. Uno idem de caoba en filete de bronce, 10 piezas $150.00. Uno verde tapizado $90.00. Varios juegos más desde $50.00. Una pianola eléctrica completamente nueva marca Universal $325.00. Una idem Melville Clark $280.00. Escaparates modernos con lunas desde $24.00. Aparadores ovalados a 17 pesos. Cuadrados a $12.00. Vitrinas desde $15.00. Máquinas Singer desde $15.00. Coquetas de $8.00. Camas de hierro con bronces $8.00. Relojes de pared $4.00. Mesas correderas redondas $6.00. Neveras de $8.00 a $50.00. Equipajes a precios irrisorios e infinidad de piezas sueltas que las damos casi regaladas.

LA CASA FERRO

Gloria 123 y 127, entre Indio y San Nicolás. Telf. M-1296.

NOTA: Se hacen mudanzas. Personal competente y honrado. Precios módicos. Camiones solamente.
U H D 6 13259 1 Mayo

D7 INSTRUMENTOS DE MUSICA

VENDO VICTROLA ortofónica Víctor, con discos, igual que nueva. La doy barata. Compostela 129, próximo a Luz.
D-7 S-2899 19 Abril

CREDENZA

flamante se vende en $175.00 y una Columbia No. 611 $90.00, en Corrales No. 53 esquina a Factoría, al fondo La Isla Cuba.
D-7 15484-85 19 Abril

D8 ANIMALES

SE VENDE un lote de ganado cebú compuesto como de 50 cabezas, toros, vacas, etc. De lo más fino que ha venido a Cuba. Informan: Harper Bros, Concha 11, Habana.
D-8 15475 1 Mayo

SE VENDE un lote de novillas Holstein Jersey y cruzadas paridas y próximas, finísimas, también vendemos cerdos de raza para cría, así como un lote de mulos de trabajo muy baratos. Informan Finca "María" del ex presidente Alfredo Zayas, carreteras de Wajay y Mazorra.
D-8 15474 1 Mayo

D10 OBJETOS VARIOS

SE VENDE chimenea de mármol y bronce estilo europeo y un juego de cuarto turco, escritorio, escaparates para modista, tintorería y tren de lavado, todo barato. Prado 36.
U H D-10 15481 19 Abril

E SE SOLICITAN

E-1 CRIADAS Y CRIADOS

SOLICITA una sirvienta para los quehaceres de un matrimonio. Inquisidor número 48, primer piso.
U H E-1 15247 17 Abril

SE SOLICITA muchacha formal para la limpieza en casa de familia respetable, de 9 de la mañana a 3 de la tarde. Sueldo: 8 pesos. San Miguel 206, primer piso.
E-1 S-2886 20 Abril

SOLICITO UNA joven peninsular para cuarto y repasar la ropa. 30 pesos y uniformes. H esquina a 13, Vedado.
E-1 S-2898 18 Abril

SE SOLICITA una criada de mano blanca, de mediana edad, que sepa cumplir con su obligación y traiga referencias. Aguila No. 162 altos.
E-1 15471 20 Abril

SOLICITO criada española para habitaciones que sepa limpiar bien y coser algo. $30. Vedado, calle 15 No. 320 esquina a 4. Venga después de las 9.
E-1 15497 18 Abril

E-2 COCINERAS Y COCINEROS

SE SOLICITA buena cocinera que cocine criolla y americana, tiene que ser limpia. Calle 4 entre 23 y 21. No. 192 bajos.
E-2 15452 20 Abril

SE SOLICITA buena cocinera repostera. Buen sueldo. Sr. Forcadé, calle 8 entre 13 y 15, Vedado.
E-2 15449 19 Abril

E2 COCINERAS Y COCINEROS

COCINERA blanca. Se desea para tres de familia. Que sepa cocinar bien. Que duerma en la casa. Neptuno y Aramburu. Primer piso, por Aramburu.
E-2 15486 18 Abril

E3 PARA 2 O MAS SERVICIOS

SE SOLICITA criada alemana o polaca para cocinar y limpiar. Sueldo $25.00. Calle 11 No. 328 bajos, entre A y B.
(E-3) 15495 18 Abril

E-4 MANEJADORAS

SOLICITO muchacha de color de 15 a 16 años para manejar un niñito y ayudar a algunos quehaceres, sueldo 8 pesos, uniforme y ropa limpia dormir en la colocación. Neptuno 207 C, altos, por Marqués González.
E-4 15498 18 Abril

E9 OPERARIOS Y APRENDICES

SE SOLICITAN buenas oficialas de costura.
ANA MARIA BORRERO
O'Reilly número 51. Alta costura.
E-9 15415 19 Abril

E-10 VARIOS

SE SOLICITAN sirvientas que deseen trabajar. Se les da casa, comida y colocación por 50 centavos. Animas número 107. M-3053.
E-10 15402 18 Abril

SE SOLICITA persona bien relacionada en el comercio y que tenga mucha ambición para un puesto de mucho porvenir. Informan en Teniente Rey 43.
(E-10) 15468 18 Abril

SE SOLICITAN SEÑORITAS

educadas y de trato agradable, que quieran ganar fácilmente de 3 a 4 pesos diarios, para vender a domicilio un artículo fino y de novedad muy en boga hoy entre las damas. — Dirigirse a Compañía Cubana de Cigarros, San Carlos esquina a Sitios, de 8 a 10 a. m.
UH E-10 14983 17 Abril

SE OFRECEN

F1 CRIADAS Y CRIADOS

SE DESEA colocar una joven española para criada de mano o de cuartos o de comedor, vive en Reina 22, teléfono M-4210.
U H (F-1) 15284 17 Abril

JOVEN española desea colocarse para criada de mano o cuartos, tiene buenas referencias. Informan F-4580.
U H F-1 15257 17 Abril

DESEA colocarse una joven española para cuartos o para una corta familia, sabe cocinar, teniendo buenas referencias. Teléfono M-3064.
U H F-1 15241 17 Abril

DESEA colocarse una señora joven, española, es trabajadora y limpia. Prefiere dormir fuera de la colocación. Informan teléfono M-1540.
U H (F-1) 15214 17 Abril

DESEA colocarse una joven española de criada de mano o manejadora. Informan con referencias por teléfono M-1118. Ofelia.
F-1 15453 19 Abril

SE DESEA colocar un buen criado de mano para comedor, es muy formal y sabe muy bien su deber, es muy honrado, tiene buenas referencias de las casas que trabajó. Informan teléfono M-9463.
F-1 15454 20 Abril

SE DESEA colocar una muchacha de criada de mano o de cuarto. Informan teléfono M-8092.
F-1 15438 19 Abril

SE DESEA colocar una muchacha peninsular para comedor o de cuartos cumplidora, no menos de 30 pesos y desea una sea casa de moralidad. Teléfono M-4802.
F-1 15462 19 Abril

SE DESEA colocar una joven española de criada de mano, sabe cumplir con su obligación, tiene buenas referencias. Teléfono M-5424.
F-1 15445 19 Abril

SE DESEA colocar muchacha española para criada de manos; sabe coser algo y servir a comedor. Tiene buenas referencias y buena presencia. M-7122.
F-1 15358 18 Abril

SE OFRECE criado alemán. Tiene referencias; sabe servir mesa a la rusa y no tiene pretensiones. Y una criada española. Duerme fuera. Telf. A-3343.
F-1 S-2902 18 Abril

SE OFRECE criada española. Sabe servir a la rusa. Tiene muy buenas referencias. Llamen al A-4175.
F-1 S-2901 18 Abril

SE DESEA colocar una muchacha española para comedor o cuartos. Tiene referencias. Telf. F-3678.
F-1 15414 19 Abril

SE OFRECE maestro de cocina y repostería en general para casa particular que deseen tener un buen "jefe culinario", o por viviendas de ingenios o comercio formal, llevo 30 años en el arte culinario, tengo buenos informes para quien pueda interesarle. Para avisos en "Antigua de Mendy", Víveres finos. Teléfono A-2834.
F-1 15499 21 Abril

SE DESEA colocar un español de criado de mano acostumbrado al servicio fino, con buenas referencias, sabe cumplir con su deber. F-1655 y F-5152.
F-1 15490 18 Abril

F-2 COCINERAS Y COCINEROS

SE OFRECE una muchacha española es cocinera, repostera, duerme en la colocación y es cumplidora. Informan Luz No. 8. Tel. A-5985.
U H F-2 15147 17 Abril

COCINERO joven español con muy buenas referencias y práctico en variedad de cocina, se ofrece a casas particulares o establecimientos. Informes A-2348.
F-2 15461 19 Abril

pliir con su obligación. Tel. M-5512. Sol
SE OFRECE joven chino muy buen cocinero repostero. Desea colocarse en casa particular. Cocina a la criolla, española y francesa. Cumplidor en su obligación. Informan: Tel. M-5483.
F-2 15448 19 Abril

DESEA colocarse una buena cocinera española cocina a la española y a la criolla. Sabe de repostería. Tiene buenas referencias. Informan M-7617.
F-2 15450 18 Abril

SE OFRECE un chinito joven excelente cocinero, cocina española y criolla, sabe de repostería, muy limpio, buenas referencias. Teléfono M-3229.
F-2 15465 18 Abril

SE DESEA colocar una buena cocinera de color, que no salga a los repartos. Telf. A-8897.
F-2 15406 19 Abril

SEÑORA MEDIANA edad, cocinando a la española o para manejadora o criada de manos, se coloca. San Miguel 193. Teléfono U-7010.
F-2 15412 19 Abril

SE OFRECE superior cocinera de color. No le importa trabajar en repartos, pero no duerme en la colocación. Es limpia y tiene referencias. M-7122.
F-2 15359 18 Abril

SE OFRECE superior cocinera española, muy formal y con buenas referencias. No duerme en la colocación. M-7122.
UH F-2 15367 18 Abril

SE DESEA colocar una señora española para cocinar. Tiene buenas referencias y quiere dormir en la colocación. Prefiere casa de moralidad. F-3673.
F-2 15435 19 Abril

SE OFRECE un buen cocinero repostero. Cocina a la francesa, española y a la criolla, para casa particular. Tiene buenas referencias. Telf. F-4052.
F-2 15428 19 Abril

F-3 PARA 2 O MAS SERVICIOS

SE DESEA colocar una joven española de criada de mano o comedor, no le importa ayudar en algo de la cocina, tiene referencias. Villegas 97, teléfono A-3585.
U H F-3 15302 17 Abril

SE DESEA colocar una joven española para criada de cuartos o para criada o para manejar niños, tiene buenas referencias. FO-1127.
(F-3) 15483 19 Abril

DESEA colocarse española para todo el servicio de corta familia. Tiene buenas referencias. Llamar Carmen. U-4669.
F-3 15463 19 Abril

SE DESEA colocar una joven española para criada de mano y ayudar a la cocina, lleva tiempo en el país y sabe cumplir. 13.
F-3 15447 19 Abril

SE OFRECE una muchacha española para limpiar y cocinar siendo corta familia, lleva tiempo en el país. Informan teléfono A-5985. Luz No. 8.
F-3 15451 18 Abril

SE OFRECE una joven española para cocinar y limpiar o criada de mano o cuartos, tiene referencias. Informan F-1839.
F-3 15439 18 Abril

SE DESEA colocar una muchacha española para cocinar y limpiar. Teléfono I-4930.
(F-3) 15480 18 Abril

JOVEN ESPAÑOLA desea colocarse de criada de manos o manejadora. Sabe cumplir con su obligación. Tiene referencias. Preguntenos por Consuelo. U-1759.
F-3 15436 18 Abril

F3 PARA 2 O MAS SERVICIOS

SE DESEA colocar una señora de mediana edad, para manejadora o criada de manos. Tiene referencias. Informan: teléfono F-5305.
UH F-3 S-2897 18 Ab.

SE DESEA colocar una muchacha española para cocinar y limpiar, con buenas recomendaciones, para corta familia. Informan en el Vedado. Tel. F-6273.
F-3 15413 19 Abril

SE DESEA colocar una española para criada de manos o limpieza; no duerme en la colocación. Tiene referencias; desea casa de moralidad. Informan: teléfono I-7244.
F-3 15352 19 Abril

DESEA colocarse española joven, para criada de comedor o cocinera. Puede viajar. Informa Menéndez. FO-9339.
F-3 15355 18 Abril

DESEA colocarse una joven española de criada o manejadora. Es formal y trabajadora. Tiene quien responda por ella. Informan: Buenaventura 12, altos, entre San Mariano y Vista Alegre, Víbora. Teléfono I-6064.
F-3 15427 19 Abril

SE OFRECE una joven española para criada de manos o manejadora. Tiene referencias. Informan: Calzada 34, bajos. Telf. M-1268.
F-3 15430 19 Abril

MATRIMONIO español, jóvenes y buena salud, ofrécense para criados, porteros, limpieza y cualquier otro trabajo en casas particulares. Buenas referencias. No les importa dormir en la colocación. M-4535.
F-3 15433 19 Abril

DESEA colocarse una señora de mediana edad, española, de criada de manos o manejadora. Tiene referencias. Informan en el teléfono M-5173.
F-3 15404 19 Abril

SE DESEA colocar un joven español para camarero de hotel o criado de manos para casa particular. Sabe servir a la rusa; en la misma una criada de manos o cuartos. Tienen buenas referencias. Teléfono F-5303.
UH F-3 S-2896 18 Abril

JOVEN ESPAÑOLA se ofrece para criada de manos o manejadora. M-2052. Pregunte por Orita.
F-3 15401 18 Abril

F4 MANEJADORAS

JOVEN española 16 años desea colocarse de manejadora. Informan Luz 61, panadería. A-2789.
F-4 15280 17 Abril

DESEA colocarse peninsular de manejadora. Tiene práctica. Sabe cumplir con su obligación. Tiene buenas referencias. U-1759. Antonio.
F-4 15437 18 Abril

DESEA colocarse una muchacha española de manejadora; es muy cariñosa para los niños. Tiene buenas referencias. Merced y Compostela, bodega, M-5770.
F-4 15379 19 Abril

F5 CRIANDERAS

SE DESEA colocar una criandera española, tiene 4 meses de parida, tiene certificado de Sanidad, no le importa ir al campo. Ayesterán 6 bodega, teléfono U-7051.
F-5 15122 17 Abril

SE OFRECE joven española para criandera. Informan Luz 8. Tel. A-5985.
F-5 15293 18 Abril

F-6 CHAUFFEURS

SE DESEA colocar un chauffeur español en casa particular o comercio. Buenas referencias de las casas que ha trabajado. Doce años de práctica, pocas pretensiones. Informan: Telf. U-1783.
F-6 15372 19 Abril

CHAUFFEUR DE confianza, sin pretensiones, 12 años práctica, inmejorables referencias. Telf. A-5037. Pregunten por Isaz.
F-6 15377 24 Abril

F-10 VARIOS

SE OFRECE una governe americana, blanca, no habla español y no tiene pretensiones. Informan: Tel. A-3343.
F-10 S-2903 18 Abril

UN JOVEN español desea colocarse de jardinero o criado de mano en casa particular, no le importa hacer otros trabajos, tiene buenas recomendaciones de donde trabajaba. Tel. F-6118, Vedado.
F-10 15466 18 Abril

UN PENINSULAR ofrece sus servicios de camarero, portero, criado de limpieza y sereno. Sabe su obligación y buenas referencias. Informan Baratillo 4, teléfono M-4142.
F-10 15470 20 Abril

G AVISO OPORTUNO

G-3 AGENCIAS DE COLOCACIONES

AGENCIA Montalvo, la mejor de la capital, con sucursales en España y Jamaica inglesa. Calle 17 esquina F. Teléfono F-4427. Necesito criadas españolas.
UH G-3 S-2720 9 Mayo

AGENCIA La Unión, de Marcelino Menéndez. Treinta y dos años de establecida. Es la única que en cinco minutos facilita todo el personal con buenas referencias. Llamen al teléfono A-3318 Habana 114
G-3 S-2570 2 Mayo

AGENCIA "EL SOL"

Ofrecemos cocineros, ayudantes, fregadores, criados, camareros dependientes café, fonda, chauffeurs, criadas, cocineras, manejadoras con referencias. Tel. M-1860.
(G-3) 15468 18 Abril

G-5 ARRENDAMIENTOS

SE TRASPASA contrato de finca 3|4 caballerías con frente a carretera en el Cotorro. Hay árboles frutales, lujosa casa vivienda, mampostería y azotea, luz eléctrica, agua de acueducto, teléfono, tres pozos, gallineros, palomares, etc. Amargura 11, Dpto. 8. Telf. M-1855. De 3 a 4 p. m. solamente.
UH G-5 15349 19 Ab.

CEDO CONTRATO de arrendamiento finca de 3 y media caballerías, a una hora de la Habana en carretera; tierras inmejorables, regadío, 3 pozos, 250 frutales, 700 palmas, 3 casas de campo, aperos y algunos animales, 6 años contrato. Informan: teléfono I-3406.
G-5 15341 19 Abril

G9 ENSEÑANZA

NO ESPERE mas tiempo, decídase hoy mismo. Miss Hubbell enseñará a usted el idioma inglés gramaticalmente en corto tiempo. Habana 24 altos
(G-9) 15376 22 Abril

G10 INTERES GENERAL

SE VENDE un encerado importado. de 12'25 metros x 5'84, total 71'54 metros cuadrados. Informan en San Ignacio 50.
U H G-10 15322 20 Abril

LIBROS

Familia que embarca vende una partida de libros empastados sin uso buenas obras y literatura y otros muchos, se dan todos baratísimos, en Espada 13 bajos, de siete a doce a. m.
U H G-10 15482 18 Abril

H AVISO ESPECIAL

H-5 COMIDAS A DOMICILIO

EXCELENTE COMIDA de casa particular, variada y abundante. Pagos adelantados; para una persona 60 centavos; para dos un peso; tres $1.40. Compostela 195, altos esquina a Velazco.
H-3 15409 22 Abril

LLAME al M-1556, si quiere comer sabroso, limpio y abundante a la criolla y a la española. Condimentado con artículos de primera calidad, siempre variado; sirven las cantinas con mucha puntualidad. 1 persona, 60; dos, $1.00. Tres, $1.40.
(H-3) 12585 1o. Mayo

H-7 DINERO EN HIPOTECAS (Se toma)

HIPOTECA, TOMO $2.000 solar casa con jardín, portal, sala, 4 cuartos, comedor, servicios, todo monolítico. Moderna. No corredores. FO-1974.
H-7 15420 19 Abril

H8 DINERO EN HIPOTECA Se ofrece

¿QUIERE HIPOTECAR rápida y reservadamente su finca urbana o rústica? Véamo con su escritura y firmará en seguida. Acosta. Carmen número 51. Teléfono M-2817.
H-8 S-2887 19 Abril

H-10 MISCELANEA

Juegos de Cuarto y de Comedor
FINOS Y BARATOS
LA ZILIA
SUAREZ 43 Y 45. TEL. A-1596

CONFERENCIAS DE LA ESCUELA DE ECONOMIA DOMESTICA EN GUANABACOA

El doctor Heliodoro García Rojas disertó extensamente sobre diversos asuntos escolares. Otros bellos actos

Se celebró en la Escuela de Economía Doméstica la primera conferencia de la segunda serie que la Asamblea Local de Maestros viene celebrando en dicha Escuela.

Presidió el acto el señor Fernando A. Barrutia, presidente de la mencionada Asamblea, y ocuparon puestos en la presidencia el Dr Heliodoro García Rojas, Inspector provincial; la Dra. María Luisa Guasch y el Dr. Diego González, inspectores auxiliares del distrito; el señor José Fernández de Castro, Secretario de la Junta de Educación, el señor Emilio Domínguez y Ezequiel Díaz, en representación del Centro de Veteranos, y el señor Miguel Angel Mendieta, Secretario de la Asamblea. Después del Himno Nacional y de apertura del acto por el Presidente, recitó de una manera admirable la niña Martica López, el monólogo ¿Qué es la Patria? original del señor Heliodoro García Rojas. Fué muy aplaudida y felicitada por lo bien que recitó e interpretó el sentido de tan patriótica poesía. Seguidamente la Srita. Julita García —sobrina del Presidente del Ayuntamiento de esta Villa, señor Perfecto de J. García—deleitó con una escogida pieza al piano acompañada al violín por el señor Miguel A. Mendieta. Acto continuo el Dr. Heliodoro García Rojas, pronunció una brillante y amena conferencia sobre algunos interesantes asuntos escolares. Cerca de dos horas estuvo el señor García Rojas en el uso de la palabra, tratando con gran conocimiento y experiencia asuntos relacionados con la enseñanza moderna. También expuso algunas ideas sobre las bibliotecas y museos escolares, como deben organizarse y como deben de funcionar. El Dr. García Rojas, tuvo, además, frases de encomio para la primera escuela Normal establecida en los Escolapios de esta Villa pues de ella salieron los primeros normalistas cubanos. Como el Dr. García Rojas se vió precisado a terminar su conferencia por el tiempo que llevaba hablando, dejando de tocar otros puntos importantes, los maestros allí reunidos le pidieron que en uno de los domingos veideros terminara la conferencia que ellos oían con gran gusto. Demás está decir que fueron complacidos los maestros, siendo inmediatamente muy aplaudido el Dr. García Rojas.

De la escogida concurrencia recuerdo a las Sras. Virginia Castro de Reyes, Mercedes Nicolás, Dolores Pérez Cofiño, Consuelo González, Mercedes Alvarez, María Teresa Valdés, María Petra Hernández, Elvira Valera y Francisca García, Vda. de Herrera; señoritas Rosalía Betancourt, Blanca Rosa Guasch, Aurelia Mesa, Guillermina Arteaga, Adela Arencibia, señoritas Ruiz y la atenta y amable directora de la Escuela de Economía Doméstica

TELEFONOS A-3333 A-1014

ANUNCIOS CLASIFICADOS DEL DIARIO DE LA MARINA

TELEFONOS A-3333 A-1014

VAPORES DE TRAVESIA

PANAMA PACIFIC LINE
HABANA A
NEW YORK & CALIFORNIA

"S. S. VIRGINIA"
33,350 Toneladas
Saldrá el día 16 de Abril a las 6 p. m. para California (Vía el Canal de Panamá), tocando en San Diego, Los Angeles y San Francisco.

"S. S. MONGOLIA"
26,700 Toneladas.
Saldrá el día 20 de Abril a las 2 p. m. para:

NEW YORK

Agentes Generales y Consignatarios:
THE WEST INDIES SHIPPING & TRADING CO.
Wm. H. SMITH, Presidente.
OBISPO 75 HABANA Telf. A-7322

"EMPRESA NAVIERA DE CUBA, S. A."

SAN PEDRO NUM. 6.—HABANA

APARTADO NUMERO 1641

Dirección Telegráfica: "Emprenave"

CLAVES EN USO
A. B. C. 4a. y 5a. Edición.
Western Union.
Watkins and Apendix.

TELEFONOS:
A-5315 Información General.
A-4730 Departamento de Tráfico.
A-6236 Pasajes y Fletes.
A-3966 Almacén.
M-3896 Primer Espigón de Paula.
A-5634 Tercer Espigón de Paula.

VAPORES EN SERVICIO

Santiago de Cuba, Gibara, Habana, Baracoa, Las Villas, Guantánamo, Julián Alonso, Antolín del Collado, La Fe, Caibarién, Rápido, Cienfuegos, Manzanillo, Joaquín Godoy, Eusebio Coterillo y Jamaica.

PUERTOS DE ESCALA

COSTA NORTE

Caibarién, Nuevitas, Puerto Tarafa, Manati (Victoria de las Tunas), Puerto Padre, Chaparra, (Holguín, Velasco y Bocas), Vita, Banes, Mayarí, Antilla, Preston, Sagua de Tánamo, (Cayo Mambí), Baracoa, Guantánamo y Santiago de Cuba.

COSTA SUR

Cienfuegos, Casilda, Tuna, de Zaza, Santa Cruz del Sur, Manopla, Guayabal, Manzanillo, Campechuela, Media Luna, Niquero, Ensenada de Mora y Santiago de Cuba.

COSTA NORTE DE VUELTA ABAJO

Bahía Honda, Río Blanco, Berracos, Puerto Esperanza, Santa Lucía (Minas de Matahambre), Río del Medio, Arroyos de Mantua y La Fe.

PUERTO RICO

San Juan, Ponce, Mayagüez y Aguadilla.

REPUBLICA DOMINICANA

Santo Domingo, San Pedro de Macorís y Puerto Plata.

HAITI

Aux Cayes y Port Au Prince.

JAMAICA

Kingston.

COMPAGNIE GENERALE TRASATLANTIQUE

VAPORES CORREOS FRANCESES

Bajo contrato postal con el Gobierno Francés

TODOS LOS VAPORES DE ESTA COMPAÑIA ATRACAN A LOS MUELLES DE SAN FRANCISCO O MACHINA, PARA EFECTUAR EL EMBARQUE Y DESEMBARQUE DE PASAJEROS, EQUIPAJES y MERCANCIAS

PROXIMAS SALIDAS

Para VERACRUZ.

Vapor correo francés "ESPAGNE", saldrá el 3 de Abril.
" " " "MEXIQUE" saldrá el 8 de Mayo.
" " " "ESPAGNE" saldrá el 3 de Junio.
" " " "CUBA", saldrá el 3 de Julio.

Para CORUÑA, GIJON, SANTANDER, PLYMOUTH Y EL HAVRE.

Vapor correo francés "ESPAGNE" saldrá el 15 de Abril a las 12 del día.

NOTA: El equipaje de bodega y camarote se recibirá en el muelle de San Francisco o Machina (en donde estará atracado el vapor) solamente el sábado 13 de Abril, de 8 a 10 de la mañana. El equipaje de mano y bultos pequeños, los podrán llevar los señores Pasajeros al momento del embarque, el lunes 15 de Abril de 8 a 10 de la mañana.

Vapor correo francés "MEXIQUE", saldrá el 15 de Mayo.
" " " "ESPAGNE" saldrá el 15 de Junio.
" " " "CUBA" saldrá el 15 de JULIO

VIAJE EXTRAORDINARIO

del vapor correo francés "MEXIQUE" (antes "Lafayette") que vendrá únicamente a la Habana para salir de este puerto directo para VIGO, CORUÑA, SANTANDER y el HAVRE, el día 30 de JUNIO a las 12 del día.

SESIONES DE CINEMATOGRAFO DIARIAS EN LOS VAPORES DE ESTA COMPAÑIA SEGUN CONTRATO CON LA CASA PATHE.

Buena comida a la española.—Camareros y cocineros españoles.

LINEA DE CANARIAS

Para puertos de ISLAS CANARIAS y el HAVRE, saldrá sobre el 10 DE MAYO Y 10 DE JULIO DE 1929 el espléndido y rápido vapor correo francés "NIAGARA"

Línea de NEW-YORK AL HAVRE, PLYMOUTH Y BURDEOS.

En esta Agencia se expiden pasajes por esta línea por los lujosos y rápidos trasatlánticos franceses "ILE DE FRANCE", "PARIS", "FRANCE", "DE GRASSE", "ROCHAMBEAU", etc., etc.

Para más informes dirigirse a:
ERNEST GAYE
O'Reilly Núm 9. Apartado 1090. Teléfono: A-1476.
HABANA

MISCELANEA

Marianao Industrial S. A.

Traslada su oficina y exhibición de Presidente Zayas, número 104, a su Fábrica, Marianao.

LIQUIDA todas las existencias **durante diez días a mitad de precios.**

VAPORES DE TRAVESIA

VAPORES CORREOS
DE LA
COMPAÑIA TRASATLANTICA ESPAÑOLA

SERVICIOS REGULARES DE PASAJE, CARGA Y CORRESPONDENCIA
LINEA RAPIDA PARA NEW YORK Y NORTE DE ESPAÑA
PROXIMAS SALIDAS

PARA VERACRUZ. (48 horas de viaje.)
ALFONSO XIII, Febrero . . . 1
CRISTOBAL COLON: Febrero. 27
ALFONSO XIII: Marzo. . . . 25
CRISTOBAL COLON: Abril . . 20
ALFONSO XIII: Mayo. . . . 16
CRISTOBAL COLON, Junio . . 11
ALFONSO XIII Julio 7

LINEA PARA NUEVA YORK, VIGO, CORUÑA, GIJON, SANTANDER Y BILBAO
Próximas salidas
ALFONSO XIII: Febrero. . . . 1
CRISTOBAL COLON. Marzo . 1
ALFONSO XIII Abril 1
CRISTOBAL COLON: Abril . . 27
ALFONSO XIII: Mayo 21
CRISTOBAL COLON: Junio . . 18
ALFONSO XIII: Julio 14

LINEA PARA NUEVA YORK, CADIZ Y BARCELONA
Próximas salidas:
MARQUES de COMILLAS, Feb. 2
ANTONIO LOPEZ: Febrero . . 18
MAGALLANES: Febrero . . . 28
LEON XIII: Marzo 24
MANUEL CALVO: Abril . . . 11
J. S. ELCANO: Abril 21
MANUEL ARNUS, Mayo . . . 17
ANTONIO LOPEZ: Junio . . . 1
MARQUES COMILLAS: Junio . 12
MANUEL CALVO: Junio . . . 23
MAGALLANES, Julio 8
ANTONIO LOPEZ: Septiembre. 12

Amplios comedores para pasajeros de tercera clase, servicio por camareros. Excelentes menús con vinos.
Estos vapores atracan a los Muelles de la Port of Havana Docks Co.
Para más informes dirigirse a:
MANUEL OTADUY
AGENTE GENERAL
Lonja Comercio, bajos. Apartado 707. Teléfonos A-6588, A-7900
HABANA

Lloyd Norte Aleman

VAPORES CORREOS "YORCK" y "SEYDLITZ"
DE LA HABANA MENSUALMENTE PARA

VIGO, CORUÑA, GIJON, BOULOGNE, BREMEN — MAYO 3 Y 31, JUNIO 28, JULIO 26 Y AGOSTO 23

Y CON TODO CONFORT EN CAMARA Y EN LOS ESPLENDIDOS CAMAROTES DE LA TERCERA CLASE.
TRASBORDOS PARA CANARIAS Y SURAMERICA.
Boletines directos a todo los países de Europa, Siria y Palestina.

Pronto: "BREMEN" y "EUROPA"

Los más largos, más lujosos y más rápidos trasatlánticos del mundo
PRIMERAS SALIDAS DE NEW-YORK: JULIO 27, AGOSTO 23

NEW YORK — PARIS — LONDRES 5 DIAS
NEW YORK — BREMEN — BERLIN 6 DIAS

A. C. Fabricius y Cía., S.en C.
PARA CAMARA: OBISPO 28.—Teléfono A-3455.
PARA TERCERA: AMARGURA 1.—Teléfono M-8066

MISCELANEA

NECESITAMOS 10.000 PERSONAS

que quieran aprovecharse de esta oportunidad para aprender inglés en poco tiempo, con un nuevo, fácil y práctico método. El precio es barato y el éxito bueno. No pierda un momento más y mándenos su nombre y dirección y recibirá pronto interesantes informes gratis. Es un método distinto.
EL INSTITUTO UNIVERSAL (D. 56) 128 E. 86; NEW YORK

SANATORIO "DR. PEREZ-VENTO"

Enfermedades nerviosas y mentales. Para señoras exclusivamente. Calle Barreto, número 62, Guanabacoa.

LA MARINA — ANTIGUA PELETERIA DE LUZ
CASA FUNDADA EN 1854

A. PUJOL, HABANA — LUZ Y OFICIOS, TELEFONO A-1430

EQUIPAJES

Tenemos el mejor surtido en baules, escaparates de bodega y camarote.
Maletas, maletines, neceseres, sillas de viaje.
Todo lo necesario para viajar cómodamente.
A PRECIOS MUY MODICOS

OPTICA "ARGOS"

NEPTUNO 23. TELEFONO M-6536.

La óptica de las damas elegantes. El mejor surtido en impertinentes y gemelos para teatro.
GRADUACION EXACTA DE LA VISTA
Prismáticos "RAPSCH" alemanes. Los mejores.

JOYAS DE OCASION a precios baratísimos vendemos un variado surtido de joyas modernas, procedentes de un remate que acabamos de realizar.

LIQUIDAMOS a precios reducidos un inmenso surtido de muebles.

DINERO, lo damos sobre joyas y objetos de arte, con interés módico. — Absoluta reserva.

LOS TRES HERMANOS

Consulado 94 y 96, entre Trocadero y Colón. Telf. A-4775.

M.-E-855. 28 Abril

MISCELANEA

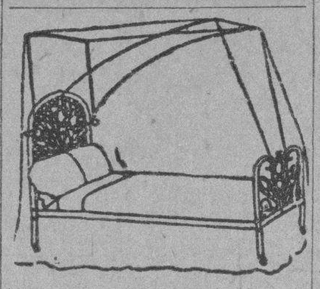

DEPARTAMENTO DE COLCHONETAS, COLCHONES, COJINES, ETC.

Nuestro Departamento de colchones, colchonetas, alfombras, mosquiteros, cojines, etc., etc., presenta el surtido más completo de estos artículos.

Colchones y colchonetas, en todos los tamaños y calidades, desde $1.80, cojines de seda desde $4.00, cestos de mimbre desde $4.00

Mosquiteros para cama de una persona desde $2.00.

Mosquiteros con su aparato, a $6.50.

Colchones y colchonetas para niños en todas las calidades y precios. Mosquiteros desde $1.50.

También hemos recibido cojines de piel, en formas y colores variados, muy de moda para adorno y para automóvil, gabinetes y oficinas.

Edredones de seda en colores enteros y floreados.

Todos estos artículos pueden verse en el mismo departamento de colchones, colchonetas, etc.

EL ENCANTO

E-988 Indf 1 My

ACADEMIA DE MUSICA "MARIA ADAY"

Ave. de la República 309, bajos
PROFESORADO COMPETENTE
E 812 Mayo 3

"BROMO NEURALGINA"

Infalible contra los dolores. Jaquecas, neuralgias, insomnio, etc. Precio del sobre: cinco centavos. De venta en Farmacias y Droguerías.
E-833 30 Abril

DINERO

Sobre joyas y objetos de valor. La casa que menos interés cobra.

MUEBLES

Tenemos variado surtido. No compre sin ver esta casa. El precio lo pone el cliente.

JOYAS

De ocasión, variado surtido.

"LA PERLA"
Animas 84, casi esquina a Galiano.
Mic-10 11790 19 Abril

GRATIS

Informaciones, Matrimonios, Nacimientos, Ciudadanías y cuanto sea materia del Registro Civil. DIVORCIOS en plazos cómodos.—GABRIEL ROSA, Ex-Oficial del Registro Civil del Norte de la Habana.—Carlos III núm. 8 Teléfono U-1306. Mercurio. E-826. My 6.

DIRECTORIO PROFESIONAL

ABOGADOS Y NOTARIOS

DR. FELIPE RIVERO Y ALONSO
Abogado y Notario
Abogado Consultor y Notario de la Asociación de Detallistas de la Habana. Notario de los Centros "Asturiano", "Balear" y "Cafés".
ESTUDIO DE ABOGADO DE LOS DOCTORES
Felipe Rivero y Alonso, Manuel F. de Cinca, Ricardo Elizalde e Hidalgo-Gato, Angel Radillo y Gancedo, Rafael de Zéndegui y Carbonell
Procurador: Urbano E. Gómez. Cádiz. Chacón 25, bajos. Edificio de la Asociación de Detallistas de la Habana. Teléfonos M-1472 y A-8142. Cable: Rizenca.
E-2097 Indf. Oct.

DR. MANUEL ARANDA MUÑOZ
Abogado.
Asuntos hipotecarios, herencias, toda clase de asuntos civiles. Mercaderes número 9. Departamento 3. Teléfono M-6173.
E-1779 Indf. 1 Ag.

DR. OSCAR G. EDREIRA
ABOGADO
Reclamación de indemnización por accidentes del trabajo. Jubilaciones, Pensiones, Divorcios. Cobro de cuentas atrasadas. Asuntos Civiles y Contencioso-Administrativos. O'Reilly 82, por Villegas. Telf. A-1582. E-645 18 Abril.

SAUL SAENZ DE CALAHORRA
ABOGADO
ANTONIO FERNANDEZ TOSCANO
PROCURADOR
Se hace cargo de toda clase de asuntos judiciales, tanto civiles como criminales y del cobro de cuentas atrasadas. Bufete: Aguiar No. 43, bajos, entre Empedrado y Tejadillo. Teléfono A-5024.
E-126 Indf. 1 Enero

DOCTORES EN MEDICINA Y CIRUGIA

DR. JOAQUIN F. MONTES
Especialista en Niños y Partos. D. 13, entre 5 y 3 Vedado. De 2 a 4. Teléfono F-4334. E-221 23 Feb.

ANUNCIESE EN EL "DIARIO DE LA MARINA"

DR. JOSE J. CHALONS
Médico Cirujano
DIRECTOR DE LA CASA DE SALUD "LA PURISIMA CONCEPCION"
JEFE DE CLINICA DEL HOSPITAL "LAS ANIMAS"
Enfermedades infecciosas, sifilíticas y venéreas. Rayo 2, altos, esquina a San Rafael. Consultas de 3 a 5. Telf. M-2655.
E-459 19 Marzo

DR. H. FERNANDEZ AGUIRRE
TUBERCULOSIS
ESPECIALISTA DEL HOSPITAL DE PARIS.—MEDICO DE LA ASOCIACION DE DEPENDIENTES
Cura radical de la tuberculosis; ganglionar-osea-articular, testicular, etc., por la vacuno-terapia vandremer. Consultas de una a tres p. m. Campanario 10, altos. Teléfonos M-1181 y M-1481.
E-452 16 Marzo

DR. GOMEZ DE ROSAS
Cirujano Director de la Policlínica Nacional. Enfermedades de señoras, estómago, vías biliares y cirugía general. Consultas de 3 a 5. Cerro 551. Teléfono A-2560.
E-469 Indf. 16 Feb.

DR. JOSE A. TABOADELA
Medicina interna en general. Especialmente vías digestivas y nutrición en niños y adultos. Planes especiales de alimentación. Obesidad. Enflaquecimiento. Anemia. Diabetes. Artritismo. Tratamientos muy eficaces de las colitis y algunas formas de apendicitis. Tratamiento de las afecciones nerviosas. Neurastenia, Histerismo, Insomnio, etc., con los recursos más modernos y eficaces. Lunes, miércoles y viernes de 2 a 4. Reina 120. Gratis: Miércoles de 1 a 2.
E-796 3 Mayo

DR. MANUEL LOPEZ PRADES
MEDICO CIRUJANO
De las Facultades de Madrid y la Habana. Con treinta y ocho años de práctica profesional. Enfermedades de la sangre, Pecho, Señoras y Niños. Partos. Tratamiento Especial Curativo de las Afecciones Genitales de la mujer. Consultas diarias de 1 a 4. Gratis martes y viernes. Lagunas 63, bajos. Telf. A-0226, Habana.
E-837 10 Mayo

DR. GUILLERMO LOPEZ ROVIROSA
Enfermedades de las Glándulas Internas, Nutrición, Nerviosas y Mentales. Debilidad sexual, pérdidas, impotencias. Niños anormales atrasados, raquíticos. Bocios. Afecciones de la piel y de la sangre. Dispepsia. Colitis. Vías respiratorias. Rayos Ultravioletas aplicados al tratamiento de las afecciones de la piel, acne, etc., caída del cabello, calvicie, raquitismo, anemias, etc. Electroterapia, corrientes D'Arsonvalización, diatermia, extirpación de verrugas, etc. San Lázaro 531, entre Infanta y Basarrate, de 5 a 7 p. m. Domingos de 4 a 5. Telf. U-3221. Consultas por correspondencia: $6.00. Giro postal.
E-1873 Indf. 7 Ag.

DR. J. M. VERDUGO
DE LA FACULTAD Y HOSPITALES AMERICANOS Y PARIS
Estómago e Intestinos.
Tratamiento eficaz de la úlcera estomacal y duodenal y de la colitis en cualquiera de sus períodos. Hígado y afecciones biliares. Enfermedades de la nutrición. Consultas de 1 a 3. Horas especiales previo aviso. Prado 60, bajos. Teléfono A-4425. E-1960 Indf. 1 Mar.

F. GARCIA CAÑIZARES
Catedrático Titular de la Universidad. Director Facultativo del Centro Balear. Médico de Visita del Hospital de Paula. Medicina general. Especialista en enfermedades venéreas, sífilis y de la piel. Gral. Aranguren (Campanario) número 119. Consultas: lunes, miércoles y viernes, de 3 a 5. No hace visitas a domicilio.
E-472 Indf. 7 Mayo

POLICLINICA INTERNACIONAL
Lealtad 143, entre Salud y Dragones. Teléfono A-0344. Director: David Cabarrocas. Médico Cirujano. Rayos X entregando la plancha: $3.00 y $6.00; Análisis Orina Parcial: $1.00; Análisis Orina Completo: $2.00; Análisis de Sangre, Exudado, Heces Fecales, Esputos etc. $3.00. Consultas de 10 a. m. a 6 p. m. Sábados, días de fiesta y Duelo Nacional, de 10 a. m. a 12 m. Consultas Rayos X gratis todos los días. Consulta con inyección: $0.50; Turno Especial: $1.00; Visita del Médico de guardia: $2.00; Hora Especial: $3.00; Consulta para seguir tratamiento en su domicilio por 15 días: 3 pesos, con obsequio del patente necesario. Obsequio de patentes a los pobres.
E-2322 Indf. 1 Nov.

"POLICLINICA HABANA"
Suárez 32. Teléfono M-6233.
DR. GUILLERMO LEON
Director Facultativo
De Medicina y cirugía en general. Especialista para cada enfermedad. Consultas de 1 a 5 de la tarde y de 8 a 9 de la noche. Consultas especiales dos pesos. Reconocimientos $2.00. Enfermedades de señoras y niños. Garganta, nariz y oídos. (OJOS). Enfermedades nerviosas, estómago, corazón y pulmones, vías urinarias, enfermedades de la piel, blenorragia y sífilis. Inyecciones intravenosas para el asma, reumatismo, tuberculosis, obesidad partos, hemorroides, diabetes y enfermedades mentales etc. Análisis en general. Rayos X, masajes y corrientes eléctricas. Los tratamientos y sus pagos a plazos. Telf. M-6233. E-1810 Indf 1 Ag.

CORPORACION CLINICA
LUZ 44. TELEFONO A-0549, ENTRE AGUACATE Y COMPOSTELA.
AGRUPACION DE MEDICOS CIRUJANOS Y ESPECIALISTAS
SE TRATAN TODAS LAS ENFERMEDADES
ANALISIS, inyecciones, medicina y cirugía general. ALMORRANAS: curadas radicalmente SIN OPERACION. Especialistas de señoras y niños. (OCULISTAS). BLENORRAGIAS, IMPOTENCIA, SIFILIS Y DEMAS ENFERMEDADES.
RECONOCIMIENTOS con aparatos con la consulta: $2.00; RAYOS X, desde $5.00; PARTOS desde $10.00; RAYOS Ultra Violetas, corrientes, masajes etc. Medicinales. RADIUM, operaciones y otros tratamientos. Precios BARATOS. (CONVENCIONALES). Horas: 1 a 5 TARDE y 7 a 9 NOCHE. TATUAJES, VERRUGAS, MANCHAS ETC. son QUITADAS. Enfermedades nerviosas y mentales
E-1024 Indf. 24 Mayo

DR. GONZALO PEDROSO
CIRUJANO DEL HOSPITAL MUNICIPAL DE EMERGENCIAS
Especialista en vías urinarias y enfermedades venéreas. Cistoscopia y cateterismode los uréteres. Cirugía de Vías Urinarias. Consultas de 10 a 12 y de 3 a 5 p. m en la calle de Avenida de la República 254. E-1728 Indf. 1 Ag.

DR. A. MARTH ARANGO
ENFERMEDADES DE LA PIEL, SIFILIS Y VENEREAS
Consultas de 11 a. m. a 1 p. m. y de 1 a 7 p. m. Horas especiales previo aviso. Marina 56, esquina a Vapor. Telf. U-4023.
E-2300 Indf. 3 Nov.

DR J. LYON
De la Facultad de París. Especialidad en la curación radical de las hemorroides sin operación. Consultas de 1 a 3 p. m. diarias. San Nicolás 28, altos, entre Animas y Lagunas. E-1812 Indf. 1 Ag.

DR. VALENTIN GARCIA
Medicina Interna.
Reina 104, bajos. Teléfonos.
A-3486—I-1640.
E-562 3 Abril

DR. JOSE LOPEZ CANTILLO
De las Facultades de Madrid, Habana, Santiago de Chile Colombia, Costa Rica y Panamá.—Cáncer, Piel Venéreas y Sifilíticas. Virtudes 93-A. Consultas de 7 a 11 a. m. E-443 16 Marzo

DR. RICARDO ALBALADEJO
Especialista en vías urinarias. Tratamiento especial para la blenorragia, impotencia y reumatismo. Electricidad Médica y Rayos X. Prado 62, esquina a Colón. Consultas de 8 a 12 a. m. y de 1 a 5 p. m. Teléfono A-3344.
E-1787 Indf. 2 Ag.

DR. CELIO R. LENDIAN
Consultas todos los días hábiles de 3 á 5 p. m. Medicina interna especialmente del corazón y de los pulmones. Partos y enfermedades de niños. Calle 4 esquina a 11, número 15. Vedado. Telf. F-3869.

DR. BIENVENIDO GIROUD LESCANO
Medicina interna, sistema nervioso, cerebro y pulmón. Tratamiento de la tuberculosis con la sacocricina combinación. Rayos X Radiografía electroterapia, tratamiento del bocio sin operación. Consultas de 3 a 5. Infanta 75 letra F. Teléfonos M-3014 y U-2064. E-1830 Indf. 1 Ag.

DR. FELIX PAGES
CIRUJANO DE LA QUINTA DE DEPENDIENTES
CIRUJIA EN GENERAL
ESPECIALMENTE CIRUGIA ABDOMINAL, ESTOMAGO, INTESTINOS, HIGADO Y APARATO GENITAL DE SRAS.
Consultas: Lunes, Miércoles y Viernes, de 3 a 5. Domicilio: D No. 200, entre 21 y 23, Vedado. Teléfono F-4483.
E-1783 Indf. 1 Ag.

Dr. Manuel González Alvarez
CIRUJANO DE LA ASOCIACION DE DEPENDIENTES
CIRUGIA EN GENERAL
Consultas de 3 a 5. Martes, Jueves y Sábados. Campanario 59, entre Neptuno y Concordia, teléfono A-9102. Residencia particular: calle 9 número 83, entre F y G, Vedado. Teléfono F-2441.
E-1792 Indf. 1 Ag.

Dr. Alberto S. de Bustamante
Profesor de Obstetricia, por oposición. Especialidad: Partos y enfermedades de señoras. Consultas los lunes y viernes de 1 a 3. Clínica Bustamante y Núñez. Teléfono F-3057. Domicilio: 15 entre J y K Vedado. Teléfono F-1562.

CLINICA BUSTAMANTE
J y 13, Vedado. Cirugía general y especial. Partos. Rayos X y Laboratorio. Teléfono F-1134. E-1777 Indf. 1 Ag.

DR. RODRIGUEZ CUELLAR
Tratamientos modernos de las enfermedades nerviosas, bronco-pulmonares, matriz y secretas en general. Aplicación de los últimos métodos de actinoterapia, serovacunas e inyecciones de oro, endovenosas para la tuberculosis. Tratamientos científicos, rápidos para las enfermedades del estómago corazón, riñones y sangre. De 12 a 2. Reconocimientos: 5 pesos. Consulta: $2.00. Gratis: de 3 a 4. Telf. A-7820 Campanario 197, (entre Figuras y Concepción de la Valla. E-1199 2 Julio.

DR. MANUEL TEJERIZO
De las Facultades de la Habana y Madrid. Garganta, nariz y oídos. Consultas de 2 a 5. Teléfono U-3520. San Lázaro 370 altos, entre Aramburu y Hospital.
E-571 5 Abril

DR. JOSE VARELA ZEQUEIRA
Profesor de Anatomía de la Universidad. Cirujano Jefe de la Asociación Cubana de Beneficencia. Cirugía en general. Especialidad: Cirugía de la mujer. Consultas de 1 a 5. Gervasio 126, entre San Rafael y San José Teléfono U-5410.
E-348 Indf. 1 Feb.

DR. A. G. CASARIEGO
Catedrático de la Facultad de Medicina, de los hospitales de París, New York, Cadixto García, etc. Clínica Covadonga. Especialista en enfermedades de los aparatos urinario y genital (hombres y mujeres). Consultas de 7 a 8. Neptuno 125, bajos.
E-2080 Indf.

DR. SANTIAGO VERDEJA NEYRA
CIRUJANO ESPECIALISTA EN ENFERMEDADES DE SEÑORAS DEL HOSPITAL NACIONAL "CALIXTO GARCIA"
Consultas de 1 a 3, en Trocadero 16, los lunes, miércoles y viernes. Servicios gratis para los pobres en la Sala "Weiss" de dicho Hospital, de 9 a 10 a. m.
E-573 Indf. 12 Marzo

DR. GONZALO AROSTEGUI
Médico de la Casa de Beneficencia y Maternidad. Especialista en las enfermedades de los niños. Médicas y quirúrgicas. Consultas de 12 a 2. Calle 11 entre K y L, Vedado. Teléfono F-4233.

DR. MANUEL VIAMONTE
Catedrático Auxiliar de Radiología y Fisioterapia de la Universidad.
RADIOLOGO DE LA QUINTA "COVADONGA".
Concordia 84-A, esquina a Lealtad. Teléfono A-6098. De 9 a 10 a. m. y de 1 a 5 p. m. Rayos X. Radium. Radioterapia Profunda. Luz Ultravioleta y Electricidad Médica. E-1900 Indf. 19 Ag.

DR. GERMAN ARGÜELLES
Especialista en enfermedades del aparato digestivo, con práctica en las principales clínicas de París, Berlín y Madrid. Gabinete: Velázquez número 27 (primero), Madrid.
E-649 19 Junio

DR. CARLOS ENSEÑAT
ANESTESISTA
Especialmente ETILENO
Hospital "Calixto García"
San Lázaro 364. U-3423.
E-582 8 Abril

DR. MANUEL GALIGARCIA
Enfermedades Nerviosas y Mentales
Especialista de la Asociación Canaria. Médico de Visita de los Servicios de Nerviosos y P. Enagenados del Hospital Calixto García. Ayudante de la Facultad de Medicina. Consultas: $6.00. De 3 a 5 diarias J, 211, bajos, entre 21 y 23, Vedado. Teléfonos F-2775 y F-5885. Sanatorio para tratamientos. Real 68, Arroyo Naranjo. Informes en la consulta. E-1790 Indf.

DR. VALENTIN GARCIA
Medicina Interna.
Reina 104, bajos. Teléfonos
A-3486—I-1640.
E-862 Indf. 4 Abril

DR. E. PERDOMO
Vías Urinarias, estrechez de la orina venéreo, hidrocele, sífilis, impotencia. Calle D y 11, Vedado. De 1 a 4. Telf. F-4822.

DR. HERNANDO SEGUI
Garganta, Naríz y Oídos
Prado, 38. De 12 a 3.
E-210 Indf. 11 Feb.

DOCTOR FLORES
EZCEMAS, ALMORRANAS
Ezcemas por antiguos que sean, se garantiza su curación por un procedimiento especial. Inyecciones Intravenosas para Reumatismo, Raquitismo, Linfangitis, Dispepsias y Blenorragia. Neurastenia por el procedimiento del doctor Monín. Electricidad Médica para Parálisis y Nerviosismo. Estrechez uretral y sífilis, curación garantizada. Almorranas: son curadas sin operación ni dolor, pudiendo el enfermo continuar sus trabajos diarios. Análisis orina: 2 y 3 pesos, completo. Impotencia. Curaciones por contrato. Análisis: Sangre, Esputos, Heces Fecales. Consultas diarias de 9 a 12 mañana y 9 a 10 noche. Acosta 64. Telf. M-0565.
E-363 Indf. 1 Febrero

DR. PEDRO A. BOSCH
Medicina y Cirugía, con preferencia partos, enfermedades de niños, del pecho y sangre. Consultas de 2 a 4. Aguiar 11. Telf. A-6488. E-762 Indf. 1 Ab.

DR. RAMON ASCANIO
Cirujano y Sub-Director del Hospital Calixto García. Cirugía y Enfermedades de Señoras. Consultas de 3 a 5 p. m. Martes miércoles, viernes, sábados. 23 número 183, entre H e I, Vedado. Telf. F-2618.
E-1536 Indf.

DR. PEDRO MONTALVO
Medicina general con preferencia en enfermedades del estómago, intestinos y del pecho. Aplicación de Diatermia y Luz Ultravioleta. Consultas de 2 a 4 en Belascoain 79. Teléfono U-5050. Sábados de 11 a 12. Avisos e información en el F-1972.
E-792 2 Junio

DR. J. B. RUIZ
Catedrático de la Universidad. De los Hospitales de Filadelfia, New York y Calixto García. Especialista en vías urinarias y enfermedades venéreas. Exámenes Uretroscópicos y Cistoscópicos. San Lázaro 221-C, de 1 a 3. Telf. U-6351. Para pobres de 10 a 12.
E-928 Indf. 1 My.

Dr. Francisco Javier de Velasco
Afecciones del corazón, pulmones, estómago e intestinos. Consultas los días laborables de 12 a 2. Horas especiales previo aviso. Salud 34. Telf. A-5413.
E-1784 Indf. 1 Ag.

DOCTOR S. PICAZA
De los Hospitales de París y New York
Enfermedades del estómago, intestinos e hígado. Tratamiento eficaz de la colitis y afecciones biliares. Horas: de 2 a 4 y convencional, previo aviso. San Lázaro, 246. Telf. F-4918 E-1867 Indf. 7 Ag.

DR. PABLO RONQUILLO
Vías Urinarias, Piel y Sífilis. Gonorrea, Reumatismo blenorrágico, Impotencia, Neurastenia Genital, Riñón, Vejiga, Próstata. Reconocimientos pagos. Consultas diarias de 1 a 3 p. m. Pobres: lunes y jueves. San Rafael No. 102. Telf. U-1680.
E-2304 3 Dbre.

ENFERMEDADES SECRETAS
Antiguas, mal curadas y prostatitis, impotencia, esterilidad. Curaciones garantizadas en pocos días, sistema nuevo alemán, Dr. Jorge Winkelmann, especialista alemán, 30 años de experiencia. Manrique 5-A, a todas horas.
E-1797 Indf. 17 Ag.

ANALISIS DE ORINA
Completo dos pesos. Prado 62 esquina a Colón. Laboratorio Clínico Químico del Dr. Ricardo Albaladejo. Telf. A-3244.
E-1788 Indf. 1 Ag.

Dr. J. A. Hernández Ibáñez
CIRUJANO UROLOGO DE LA ASOCIACION DE DEPENDIENTES
ENFERMEDADES VENEREAS, VIAS URINARIAS ENDOSCOPIA Y CIRUGIA DE LAS VIAS URINARIAS
Consultas: Neptuno número 73, esquina a Maurique. De 11 a. m. a 1 p. m. y de 4 a 5 p. m. Telf. A-5469. Habana.
E-1804 Indf. 1 Ag.

DR. ABELARDO LABRADOR
Consultas gratis para pobres de 8 a 11 de la mañana. Pagas de 3 a 6 p. m. Angeles 3, entre Reina y Estrella. Teléfonos A-5301 y U-2258. Especialidad en enfermedades de señoras, flujos crónicos metritis etc. Partos, venéreo y sífilis, blenorragias, enfermedades del corazón y riñones diabetes, reumatismo crónico, enblanquecimiento. Tratamientos especiales por inyecciones neosalvalsán, etc.
Se hacen radiografías a precios módicos.
E-52 Indf. 10 M.

DR. JULIO FERNANDEZ
MEDICINA INFANTIL
Consultas: Lunes, miércoles y viernes, de 2 a 4. San José y Marqués González, altos. Teléfono U-2401. Habana.
E-269 Indf. 1 Feb.

HEMORROIDES
Curadas sin operación, radical procedimiento, pronto alivio y curación pudiendo el enfermo seguir sus ocupaciones diarias y sin dolor. Consultas de 1 a 5 de la tarde. Suárez 32, Policlínica. P. Teléfono M-6223. E-1810 Indf. 1 Ag.

DR. ADOLFO REYES
ESTOMAGO E INTESTINOS EXCLUSIVAMENTE
Avisa a sus antiguos clientes que establecido nuevamente en su casa, Lamparilla 74, altos, pueden consultarlo de 9 a 11 a. m. y de 3 a 5 p. m.
E-759 25 Abril

DR. ANTONIO PITA
MEDICO CIRUJANO
Nuevo tratamiento en enfermedades nerviosas y óseas por la Fisioterapia, contando con la mejor instalación de electricidad médica. Rayos X. Ultravioleta, sala diagnóstica, laboratorio, gran sala de Hidroterapia con baños rusos, turcos, luz, sulfurosos, duchas alternas, piscina natación, gimnasia, asistida por expertos. San Lázaro 45, de 2 a 4 p. m.
E-174 Indf. E-17.

DR. IGNACIO CALVO
PROTOLOGO
Cirugía especial del recto. Tratamiento médico de las hemorroides. Rectos-copia, sigmoidoscopia. Carlos Tercero 209, esquina a Franco. Teléfono U-2266. De 4 a 5.
E-430 Indf. 14 Feb.

DR. ANTONIO M. CASTILLO
Médico clínico, de 4 a 6. Primera consulta: diez pesos. Egido 31. Telf. A-1556.
E-57 7 Febrero

LEPRA
Los médicos y personas interesadas que deseen conocer el nuevo libro del Dr. López Rovirosa, exponiendo la técnica de ese ventajoso Nuevo Tratamiento contra la Lepra, pueden solicitarlo por correo en carta a dicho doctor, a San Lázaro 321, Habana. E-805 Indf. 4 Ab.

Dr. Alfonso E. Milla Solsona
CURA RAPIDA DEL FLUJO
Especialista Enfermedades Señoras. Servicio de Enfermeras. Tratamiento médico. Enfermedades: útero (matriz), ovarios y trompas. Consultas: Martes, jueves y sábados. De tres a seis. Pobres: miércoles y viernes. San Rafael 102. Telf. U-1680.
E-626 Indf. 23 Mayo

DR. ALFONSO SANCHEZ
Especialista de los Hospitales Necker y Larriboisiere de París. Vías Urinarias y enfermedades venéreas. Cirugía, Rayos X. Consultas de 1 a 5. Virtudes 88. Teléfono A-2008. English Spoken. On parle francais. E-433 11 Marzo

CIRUJANOS DENTISTAS

DR. VALDES MOLINA
CIRUJANO DENTISTA
San Lázaro 205 (bajos) esquina a Escobar. Teléfono A-8583. Dentaduras de 15 a 30 pesos. Trabajos se garantizan. Consulta de 8 a. m. a 5 p. m. Los domingos hasta las 12 m. E-1885 Indf. 1 Ag.

DR. SALVADOR VIETA Y MORE
CIRUJANO DENTISTA
Curaciones rápidas de todas las afecciones de la boca por procedimientos modernos, especialidad en piorrea, abcesos y curaciones de todos los dientes, muelas y raíces desahuciadas, evitando las extracciones. Haciéndose cargo además de todos los trabajos concernientes a su profesión. Consultas y operaciones de 2 a 5. Calle 9 esquina a I, altos, Vedado. Teléfono F-4677.
E-1773 Indf. 21 Ag.

DR. GUERRERO DELANGEL
DENTISTA MEXICANO

TELEFONOS A-3333 A-1014

ANUNCIOS CLASIFICADOS DEL DIARIO DE LA MARINA

TELEFONOS A-3333 A-1014

COMADRONAS FACULTATIVAS

MARIA NUÑEZ MORAN

Facultativa en partos, comadrona del Centro Balear. Consultas y reconocimientos, para asociadas y particulares en su gabinete. Lealtad 145-A, bajos, entre Reina y Salud, de 2 a 3 p. m. días laborables. Telf. M-1615. E-2585 Indf. 15 Dic.

JUANA PUIG

COMADRONA

Ofrece sus servicios profesionales. Marqués González número 35, bajos, entre Poeyo y Jesús Peregrino. Especialidad en reconocimientos. Consultas gratis. U-4543. E-654 4 Abril

EDELMIRA MATARREDONA

COMADRONA

Facultativa en Partos, Universidades Madrid y Habana, últimos procedimientos científicos; inyecciones a domicilio. Consultas de 2 a 7. Telf. A-8248. Lagunas bajos, esquina Galiano. E-813 19 Ab.

CONSUELO RUDA DE RODRIGUEZ

Comadrona

Con muchos años de práctica, los últimos procedimientos obstétricos. Asistencia de partos en su casa. Precios módicos. Consultas de 9 a 11 a.m. Marqués González, 54, (bajos. Teléfono U-5824. E-641 Indf. 19 Mzo.

GIROS DE LETRAS

ZALDO Y COMPAÑIA

Cuba Números 76 y 78

Hacen giros de todas clases sobre todas las ciudades de España y sus pertenencias. Se reciben depósitos en cuenta corriente. Hacen pagos por cable, giran letras a corta y larga vista y dan cartas de crédito sobre Londres, París, Madrid, Barcelona y Nueva York, New Orleans, Filadelfia y demás capitales y ciudades de los Estados Unidos, México y Europa, así como todos los pueblos. E-1746 Indf. 1 Ag.

J. BALCELLS Y CIA.

S. EN C.

San Ignacio Número 33.

Hacen pagos por el cable y giran letras sobre New York, Londres, París y sobre todas las capitales de España, Islas Baleares y Canarias. Agentes de la Compañía Inglesa de Seguros contra Incendios "The Royal". Administración de Bienes. E-1742 Indf. 1 Ag.

N. GELATS Y COMPAÑIA

106, Aguiar 108, esquina a Amargura. Hace pagos por el cable. Facilita cartas de crédito y giran pago por cable; giran letras a corta y larga vista sobre todas las capitales y ciudades importantes de los Estados Unidos, México y Europa, así como sobre todos los pueblos de España, Londres, París, Hamburgo, Madrid y Barcelona.

CAJAS RESERVADAS

Las tenemos en nuestra bóveda, construídas con todos los adelantos modernos y las alquilamos para guardar valores de los interesados. En esta oficina daremos todos los detalles que se deseen.

N. GELATS Y COMPAÑIA BANQUEROS

E-324 Indf. 1 Feb.

A ALQUILER CASAS

A-1.—Habana.
A-2.—Vedado.
A-3.—Cerro.
A-4.—Jesús del Monte.
A-5.—Víbora y Arroyo Apolo
A-6.—Luyanó.
A-7.—Regla y Guanabacoa.
A-8.—Marianao.
A-9.—Diversos lugares.
A-10.—Casas de apartamentos.

A1. Habana

SE ALQUILA casa moderna, Malecón número 38, bajos, entre Crespo y Aguila. Informes y llave en los altos.
A-1 S-2809 19 Abril

SE ALQUILAN los bajos calle H Upman número 10, compuesto de sala, 3 cuartos, comedor, baño completo, cocina de gas. Informan: Telf. FO-1807.
A-1 S-2891 21 Abril

HABANA 165, entre Jesús María y Merced, tranvías al frente; tres habitaciones, demás comodidades. Precio barato. Informan: Muralla 111. A-7468.
A-1 15384 23 Abril

SE ALQUILA el piso tercero de la casa Obrapía 72. Las llaves en los bajos. Informan bufete Dr. Arcos. M-3741.
A-1 15394 20 Abril

SE ALQUILA el piso principal de la casa Cárdenas número 7. Las llaves en los bajos. Informan: bufete Dr. Pichardo. M-3741. A-1 15393 20 Abril

SE ALQUILA el espacioso piso alto de San José 46. Las llaves en los bajos. Informan bufete Dr. Pichardo. M-3741.
A-1 15392 20 Abril

SE ALQUILAN los amplios y ventilados altos de la casa Oquendo número 21, compuestos de sala, saleta, tres hermosas habitaciones, cocina de gas y baño intercalado. Informa bufete de Dr. Ecay, Aguiar 73. Teléfono A-7884.

PISO NUEVO

General Carrillo 151½. Informes: Teléfono M-6659.
A-1 S-2888 21 Abril

MALECON 316. Segundo piso, cinco cuartos, antesala, comedor fondo, baño moderno, $70. Al lado con elevador, lujoso, toda comodidad, $150. Informes: F-3185.
A-1 15337 26 Abril

SE ALQUILA, Virtudes 122, altos. Sala, recibidor, saleta de comer, 7 cuartos, 2 baños, cocina y demás servicio. La llave en la misma, de 1 a 5. Informan en el teléfono F-1066. A-1 S-2883 24 Abril

EN EL MALECON. Se alquila el piso bajo de la casa Malecón 25, con seis cuartos, sala, saleta, comedor propio para familia o para sociedad. Casa de modas. Informan en Prado 88. (altos).
A-1 15344 21 Abril

BELASCOAIN y San Miguel, altos de la "Noble Habana", se alquilan varios pisos modernos, muchas comodidades, mucha luz y ventilación. Lo mejor de la Habana, económicos, véalos. Informan peletería.
A-1 S-2885 22 Abril

SE ALQUILA en $75.00 la casa Industria No. 13 altos, compuesta de vestíbulo, sala, cuatro habitaciones, buen baño, comedor cocina, servicios de criados y dos cuartos en la azotea con sus servicios. Informan FO-1202.
A-1 15249 18 Abril

SE ALQUILA en Marqués González 6-B, altos entre San Rafael y San José, con sala, comedor, tres grandes cuartos, baño servicio. La llave en la bodega. Informes: A-6420. A-1 15192 22 Abril

COMODO Y FRESCO alto con sala, comedor, tres grandes cuartos baño y servicios. Se alquila en San Rafael 141 y 53 entre Lucena y Marqués González. La llave en la bodega. Informes: A-6420.
A-1 15193 22 Abril

MAGNIFICO ALTO fresco, con sala, comedor, cuatro cuartos, terraza, baño y servicio. Se alquila en Zanja 103, esquina a Oquendo. La llave en la ferretería. Informes: A-6420. A-1 15194 22 Abril

EL SUNTUOSO edificio Marta, Consulado 7 y 9 casi esquina a Prado se alquila un lujoso piso con todo el confort moderno. Precio razonable. Hay elevador día y noche. Informes el portero.
A-1 15195 22 Abril

MUY REBAJADOS se alquilan los altos de esquina Jesús María 47. La llave en la Carnicería. Informes: Teniente Rey 30.
A-1 15203 19 Abril

SANJA 144 entre San Francisco y Espada, se alquila un piso bajo compuesto de sala, comedor dos habitaciones, cocina y servicios, casa nueva, a familia de moralidad, precio treinta pesos, dos meses en fondo o fiador, más informes en la misma.
A-1 15273 18 Abril

LEALTAD 68, ALTOS

Alquilo moderna casa cinco habitaciones, baño intercalado comedor, recibidor y servicio criados. Acera sombra, entre Virtudes y Concordia. La llave en los bajos. Informes Reina 25. Tel. A-6301.
A-1 15308 22 Abril

SE ALQUILA un piso de la casa San Miguel Núm. 118. Sala, antesala, 5 cuartos, baño, comedor. Llave en el piso de abajo. Dueño: teléfono F-2973. Alquiler: $90.
A1 2872 18 Abril

ALQUILO cómodo piso, San Lázaro 122. Sala, comedor al fondo y 5 cuartos edificio nuevo, vista al Malecón muy fresco, hay elevador y todo confort. Informan en la misma. Tel. A-9564.
A-1 S-2875 20 Abril

AGUILA 96, bajos. Se alquilan, muy amplios y próximos a S. Rafael, $100. Informan R. Pardo, en Cuba 52 de 3 a 5. A-7625.
A-1 15327 21 Abril

ROMAY, 6, BAJOS Y ALTOS

A una cuadra de Monte, casa moderna, con sala, saleta, tres cuartos, cocina y servicios, $35.00. Llave bodega. Informan: San Joaquín 33. M-4803.

OMOA, 14-B

A una cuadra de Monte. Casa con sala, comedor, tres cuartos, cocina y servicios, $35. Llave bodega. Informes: San Joaquín 33. Teléfono M-4803.
A-1 14015 19 Abril

ZEQUEIRA 12, BAJOS

A una cuadra de Monte. Casa con sala, saleta, dos cuartos, cocina, patio y servicios, $30. Llaves bodega. Informes: San Joaquín 33. Teléfono M-4803.
A-1 15009 20 Abril

SE ALQUILA Escobar núm. 168, bajos entre Salud y Reina. Con sala, saleta corrida, 4 cuartos grandes, comedor corrido al fondo cocina, cuarto y servicio de criado. Informan Telef. A-6301.
A1 2865 18 Abril

SE ALQUILA barata la casa Gloria 247 altos, compuesta de 3 cuartos, sala, saleta, comedor, cocina, baño moderno. Informan: Bernaza 60 Teléfono A-1789.
A1 2866 20 Abril

SE ALQUILA el tercer piso de Compostela 77, compuesto de 6 habitaciones y demás servicios. Para más informes Compostela 79. Telf. M-9366.
A1 15220 20 Abril

SAN LAZARO 98, bajo interior independiente, sala, dos cuartos, cocina gas, servicios etc. Precio 30 pesos. Informes M-2863, noche F-2124.
A-1 15023 28 Abril

SE ALQUILA el piso alto de la hermosa y moderna casa Gervasio No. 131 entre Salud y Reina, lujosamente decorada, compuesta de sala, saleta, 3 cuartos, comedor al fondo, cocina, baño completo y cuarto y baño de criado. La llave en los bajos. Informan teléfono F-5356.
A-1 S-2847 18 Abril

OQUENDO 5-D, BAJOS

Sala, comedor, cinco cuartos, dos baños, cocina de gas y carbón, despensa, lavadero de ropa, servicio de criados y patio, muy cerca del Colegio La Inmaculada. Llaves en el café. Precio: 70 pesos. Informan: F-2134. M-7908.
A-1 14903 17 Abril

CARLOS III 16-C, ALTOS

Sala, saleta, comedor, cuatro habitaciones, baño intercalado moderno, cocina de gas, servicio de criados. Próximo al colegio La Salle. Precio: 65 pesos. Informan: F-2134 y M-7908. A-1 14904 17 Abril

SE ALQUILAN hermosos altos acabados de construir en Ayesterán número 1-A, entre Carlos Tercero y Barnet, con sala, hall, tres cuartos, magnífico baño intercalado, comedor, cocina, cuarto y servicios para criados. También se alquilan en la planta baja del mismo edificio por Ayesterán y por Infanta, locales para establecimiento. Las llaves de los altos en la casa frente y las de los locales en el café Almendares, al lado. Informes en Dragones 64. Teléfono A-9642.
A-1 14909 22 Abril

OBRAPIA NUM. 51

Acabados de pintar y reparar se alquilan los bajos para almacén o depósito, un primer piso y dos segundos pisos con comodidades para larga familia. Están dotados de todos los servicios y agua abundante por contar con bomba para elevarla. Las llaves e informes en San Pedro núm. 6, teléf. A-9619.
A1 14937 20 Abril.

GANGA se alquila en Parque Maceo, casa grande, dos plantas con 1.200 metros. Marina 5, propia para Sociedad, Club Hotel, Clínica, Academia, Cabaret, etc. Se dan meses gratis para ayudar a la adaptación. Alquiler $250.00. Informes teléfonos A-4358, M-6263, altos, botica Sarrá. A1 14927-30 19 Abril.

"EDIFICIO GOMEZ"

Casa con dos, tres cuatro habitaciones, sala, comedor, baño lujoso demás servicios. Dos elevadores funcionando todas horas. Morro y Genios.
A1 14944 17 Abril.

SAN Miguel 254-D altos; $60, sala, comedor, cinco cuartos: calentador, servicios sanitarios completos y para criados. Llave la bodega esq. Hospital. Informes: Teléf. F-2635.
A1 14962 19 Abril.

ALQUILO, San Rafael 111, primer piso, compuesto de sala, saleta, tres cuartos, comedor, baño intercalado, cocina de gas, cuarto y servicio de cdiados. Informan en el 107. Teléfono A-6926.
A-1 S-2806 18 Abril

AGUIAR, 134, ENTRE MURALLA Y SOL

Se alquilan estos magníficos y bien ventilados altos, compuestos de sala, recibidor, cuatro habitaciones amplias, baño intercalado, agua caliente, timbre eléctrico, cocina de gas, pantry, lavadero y cuarto de criados con servicio sanitario completo. Acera de la brisa. Informa: J. Barquín y Co., Muralla y Aguiar. Teléfono A-7858. A-1 S-2821 22 Abril

SE ALQUILA una casita de sala, saleta, dos cuartos, comedor, baño intercalado su patio, en la calle de Pozos Dulces número 3, dos cuadras del paradero del Príncipe. Precio $25.00. Informes en la misma y en teléfono U-1590.
(A-1) 15036 21 Abril

SE ALQUILA. Crespo número 26, alto y bajo, juntos o separados, con sala, comedor, recibidor, 4 cuartos cada uno y servicios. Dueño: Enrique Núñez, 113.
A-1 S-2832 19 Abril

SE ALQUILA, Aguiar 5 y 7, segundo piso. Precio de verdadera situación con una gran sala, comedor, 2 grandes cuartos, cocina de gas, servicio completo. Informes y llave: Cuarteles y Habana, bodega. Teléfono M-4844.
A-1 S-2831 4 Mayo

SE ALQUILA una amplia y fresca casa de una sola planta, propia para oficinas o academia a precio de situación, más detalles en la misma. Habana No. 28 esquina a Peña Pobre.
A-1 15057 20 Abril

70 PESOS. San Rafael número 59, altos, esquina Campanario, moderna, decorada. Sala, saleta, comedor, 4 cuartos, baño intercalado, motor. Informan: teléfono A-5890. A-1 S-2844 18 Abril

SE ALQUILAN los modernos altos de San Joaquín 22, entrada por Velázquez, a una cuadra de Monte, con sala, comedor, tres cuartos, baño y cocina.
A-1 14978 17 Abril

SE ALQUILA la casa Cárdenas 3. Sala, saleta, cinco habitaciones con balcón a Corrales, 75 pesos. Llaves e informes: Zulueta 36-G. Telf. A-9266.
A-1 14986 23 Abril

SE ALQUILAN altos de Cuba 105, frente a la Iglesia Espíritu Santo. Sala, recibidor, comedor, 5 buenos cuartos, baño intercalado. Llave en los bajos. Informan: Prado 98. Telf. A-3862.
A-1 14988 18 Abril

BERNAL 23. Se alquilan en 35 pesos estos modernos altos. 2 habitaciones. La llave e informes en los bajos.
A-1 15043 20 Abril

SE ALQUILAN los bajos de la calle Peñalver número 93. Sala, comedor, dos hermosas habitaciones, tiene entrada también por Condesa. Informes: A-7171. Precio rebajado. A-1 S-2803 17 Ab.

SE ALQUILAN amplios y ventilados altos de la casa Estévez número 2, esquina a Monte, una cuadra del Mercado Unico, con sala, saleta, 4 cuartos, baño moderno, cocina de gas, comedor al fondo. Informan: teléfono M-4385.
A-1 S-2812 17 Abril

SE ALQUILA, moderna, altos de esquina, Trocadero 46, esquina Aguila. Informes Sala, Primelles y Santa Teresa. Teléfono I-7305. A-1 14872 20 Abril

OFICIOS 86, SEGUNDO PISO

Frente a la Alameda de Paula. Se alquila este hermoso piso compuesto de sala, saleta, cuatro habitaciones, servicios y cocina de gas. Precio módico. Informan en Oficios número 88, bajos, almacén de Manuel Muñoz y Co. Telf. A-1474.
A-1 15783 19 Abril

SE ALQUILA un piso en Neptuno número 16 compuesto de 4 cuartos sala, recibidor, comedor y doble servicio sanitario. Informan en los bajos.
A-1 S-2793 19 Abril

ALQUILO ALTOS PRIMER PISO

Y una planta baja, casa nueva, fresca y barata con elevador a una cuadra de Belascoain. Sala, recibidor, 5 habitaciones, baño intercalado con agua fría y caliente en la ducha, comedor, cuarto de criados gran cocina y despensa. San Miguel 173 B, el portero las enseña o en el segundo piso informan.
A-1 14825 18 Abril

CUBA 103. Se oyen proposiciones de alquiler. Pueden verla en horas laborables. La llave en la misma. Tel. F-1050.
A-1 S-2790 17 Abril

EN 32 PESOS, altos modernos, con sala, saleta, 3 habitaciones y baño intercalado. Cruz del Padre y Universidad, a una cuadra de Infanta.
A-1 S-2713 17 Abril

SE ALQUILA para Hotel la casa calle Cuba No. 22, 6 pisos, con elevador y bomba de agua moderna, se admiten proposiciones por piso separado, la llave No. 24 de la misma. F-1262, se entrega acabada de pintar.
A-1 13411 17 Abril

CERCA DE LA TERMINAL

Hermosa casa con sala y comedor decorados, recibidor, cuatro habitaciones, baño completo. Alcantarilla 23. Informa: Dr. Arturo Fernández. M-2602.
A-1 13375 17 Abril

SAN IGNACIO 84, altos; lujoso y amplio piso. Sala, recibidor, comedor, cuatro hermosas habitaciones, baño completo, cuarto criados. Informa Dr. Arturo Fernández, Habana 86.
A-1 13378 17 Abril

HABANA: Se alquila el tercer piso de la casa calle Mazón 31, frente al Parque Aguirre, que se compone de sala, comedor, tres cuartos, baño intercalado, cocina, servicios de criados. Precio: $55 mensuales. La llave en el primer piso.

HABANA: Se alquilan los altos de la casa O'Reilly 76, compuesta de sala, recibidor, tres cuartos, comedor, cuarto de baño, cocina y servicio de criados y dos cuartos en la azotea. Precio: $85.00 mensuales. La llave en los bajos.

PARA OFICINA: Precio reducido, se alquila en los altos de Empedrado 16, dos departamentos bien ventilados y con frente a la calle.

HABANA: Se alquilan los altos de la casa Habana, 3, con sala, dos cuartos, servicios sanitarios y cocina. Precio: 40 pesos mensuales. La llave en los bajos.

SEGUNDO PISO, altos de la casa Villegas 23 y 25, casi esquina a Empedrado, compuesta de sala, comedor, tres habitaciones, baño intercalado, cuarto y servicio de criados. La llave en el primer piso de la propia casa. Precio: $65.00. Informa Bufete de Arellano. Telfs. A-2218 y A-2478.
E-802 Indf. 1 Ab.

CONSULADO 93 segundo piso, entre Colón y Trocadero, sala, comedor, 3 cuartos baño, cuarto y servicio de criado cocina de gas, agua abundante. La llave en el piso primero. Informan Habana No. 186. Teléfono M-1541.
A-1 S-2722 19 Abril

CONCORDIA No. 2 BAJOS

casi esquina Amistad, se alquilan con sala, recibidor, 3 cuartos, cuarto de baño intercalado con todos sus aparatos, agua fría y caliente, comedor al fondo cuarto y servicios de criados, cocina, patio y traspatio. Precio $65.00. La llave en la misma. Informan I-5567.
A-1 S-2731 17 Abril

SE ALQUILA la preciosa casa Finlay 103 bajos, tiene cuatro habitaciones, baño intercalado y comedor casa muy fresca abundante agua, se da muy barata, 45 pesos y dos meses en fondo, la llave al lado en la Bodega, su dueño Gervasio y Salud, carnicería. Sr. Ramil.
A-1 15106 17 Abril

LOMA DE LA Universidad, calle Mazon 2 A, piso segundo esquina a Neptuno. Sala, tres cuartos, baño intercalado, comedor servicio criados cocina de gas. Llaves San Lázaro y M, bodega. Informes Habana 186. Teléfono M-1541.
A-1 15072 20 Abril

VILLEGAS 126 bajos entre Sol y Luz casa moderna, tiene sala, tres cuartos, comedor, baño completo y cocina de gas. Informes Habana 186. Teléfono M-1541.
A-1 15073 20 Abril

SE ALQUILA los altos de Concordia 163 1|2, a la brisa, seis habitaciones, baño moderno con calentador. Llaves en la Botica. Informan J. No. 200. Tels. F-5012 y A-8665.
A-1 S-2861 19 Abril

EN ESCOBAR y Estrella cerca de Reina se alquila una casa propia para corta familia. La llave en la Bodega.
A-1 S-2863 17 Abril

BELASCOAIN 613 E

Se alquilan los altos modernos entre Figuras y Carmen, con sala, comedor, tres cuartos baño intercalado, cocina de gas, un cuarto y servicio en la azotea. La llave en la tienda. Informan Carlos Rodríguez. San Miguel 100.
A-1 14400 23 Abril

ALQUILO los mejores altos de Hornos 8, sala y 5 cuartos a una cuadra del Parque Maceo, entre Ppe. y Vapor. Tel. U-6916. A-1 S-2763 25 Abril

SE ALQUILA en Vigía 50 una planta baja y otra alta, compuestas de sala, saleta y tres cuartos, servicios modernos. Informan: Telf. M-4725.
A-1 14650 18 Abril

AVENIDA de la República 475, bajos, se alquilan. Con sala, recibidor, 4 cuartos baño intercalado, comedor al fondo, cuarto y servicio para criadis. Informes: teléfono FO-1528. A-1 S-2743 18 Abril

SE ALQUILA el primer piso alto de la casa calle de Amistad número 94 compuesto de sala, recibidor, seis habitaciones, dos baños intercalados, gran hall, comedor al fondo, cuarto y servicio de criados, pantry y cocina. La llave en los bajos. Informa José Colmenares. A-9539.
A-1 15080 19 Abril

SE ALQUILA en Monserrate 145 un piso alto con sala, comedor y tres habitaciones; está situada frente a la nueva Estación de Policía, entre Dragones y Teniente Rey. Informan: Manzana de Gómez 240. Teléfono A-4893.
A-1 14009 21 Abril

A2. Vedado

VEDADO. Se alquilan los bajos de la calle 15 número 196, entre G y H, con todas comodidades. Razón: H número 138, esquina a 15. A-2 14847 19 Ab.

CASA AMUEBLADA en el Vedado, por 4 o 6 meses. 3 habitaciones, sala, comedor, jardín y baño con agua caliente. Tranvía en la puerta. Informan: F-5635. Precio de situación. A-2 S-2889 19 Ab.

CALZADA 134, bajos frescos y ventilados, compuestos de ocho amplias habitaciones, lujoso baño moderno. Sala, saleta, decorado comedor al fondo, doble servicio de criados, garage, patio y traspatio. Llave al frente. Telf. FO-1051.
A-2 15386 24 Abril

EN EL EDIFICIO Arcos, calle F, entre 19 y 21, Vedado. Se alquilan frescos y cómodos pisitos exteriores e interiores. Informan en el mismo. Preguntar por el Conserje, señor Fermín.
A-2 15397 20 Abril

SE ALQUILA en 19 número 243, entre E y F, Vedado, el piso alto, propio para personas de gusto. Informan en el fondo, en el Edificio Arcos. Preguntar por el Conserje, Sr. Fermín.
A-2 15396 20 Abril

SE ALQUILA la casa Baños entre 25 y 27, Vedado, acabada de reconstruir, propia para personas de gusto. Las llaves en la misma. Informan bufete Dr. Arcos. M-3741. A-2 15395 20 Abril

VEDADO. ALQUILAN altos, Calzada esquina a B. Sala, recibidor, comedor, 5 cuartos cocina de carbón y calentador, cuarto servicio criados. Llave al lado. Informes: Baños 8-B. A-2 14889 22 Ab.

SE ALQUILAN espaciosos y ventilados altos y bajos, situados en la calle 2 entre 27 y Zapata, Vedado. Informan: teléfono M-8654. A-2 S-2835 21 Abril

MODERNOS ALTOS, 5ta. número 29, 4 cuartos, sala, saleta, comedor, baño, servicios de criados. La llave en los altos. Telf. FO-2137. A-2 14721 18 Ab.

VEDADO, 15 número 337, entre A y B, alquilo casa. Jardín portal, sala, comedor, cuatro cuartos y demás comodidades. Llave al lado. A-2 15003 21 Ab.

VEDADO se alquila una casa altos de esquina acera de la brisa calle F y 25, la llave en la bodega. Informes M-5084.
A-2 S-2836 17 Abril

SE ALQUILA Chalet moderno 4 cuartos familia, 2 de criado, garagé, etc. Calle C, No. 229 entre 27 y 29. Informes F-1309. A-2 S-2881 19 Abril

SE ALQUILA amplia casa en N número 20, entre Línea y 17, Vedado, con jardín, portal, sala, comedor, cuatro grandes habitaciones, baño completo, cocina y calentador de gas. Cuarto y servicios de criados. Informes: A-6420. La llave en la misma. A-2 15191 23 Abril

VEDADO 21, entre J y K, bajos nuevos portal, sala, 4 cuartos, hall, comedor, baño cuarto y servicio criados. Alquiler ochenta pesos lo último. Llave en el alto. Informan San Ignacio 60.
A-2 15292 18 Abril

ALQUILO casa Avenida de los Presidentes No. 254 entre 25 y 27, con portal, sala, 3 cuartos baño intercalado, comedor, cocina, cuarto y servicio de criado. Informan en la misma altos.
A-2 S-2876 25 Abril

SE ALQUILA la hermosa casa situada en la calle Línea esquina a 12, en el Vedado, compuesta de portal, sala, comedor siete grandes cuartos, 2 baños para familia, 2 patios interiores, 3 cuartos para criados, baño para criados, cocina repostería y garage para 2 máquinas. Informan: teléfono F-1792.
(A-2) 15216 22 Abril

ALQUILO VEDADO, hermosos, y frescos bajos calle 27, entre D y E núm. 94, jardín, portal, tres cuartos, baño completo, sala, saleta de comedor, cocina, cuarto y baño criados, traspatio. Precio $60.00 Llave bajo del lado. Informan F-1364.
A2 15260 19 Abril

VEDADO. Se alquilan los altos de la casa calle A entre 27 y 29 núm. 262, cuatro dormitorios, garage y demás comodidades Informan en 2 número 8, entre 9 y 11. F-1173. A2 14908 17 Abril

GANGA se alquila toda la casa Trece número 25, entre 2 y 4, compuesta de los pisos, independientes con sala, saleta, tres habitaciones. Alquiler 70 pesos. Si hace contrato por un año o más se da un mes gratis. La llave en la bodega de 13 y 4. Informes: teléfonos A-4358. M-6263 altos botica Sarrá. A2 14926 19 Abril

SE ALQUILAN amueblados los altos de 27 entre A y B número 320. Informan: teléfono F-3852.
A-2 S-2742 17 Abril

VEDADO, CALLE 23

Entre J e I, casa Renacimiento Español, piso alto. Sala, saleta, hall, 4 habitaciones, precioso baño, comedor, pantry, cocina gas, cuarto servicio criados. Precio rebajado. A-2 14758 18 Abril

CASITAS INDEPENDIENTES A $13

Vedado, a cuadra y media del tranvía de la calle 23. Portal, sala, cuarto, servicios sanitarios, patio todo independiente. Fiador o dos meses en fondo. Preguntar por Otero, bodega Las Mercedes, calle 26 y 27. Teléfono A-0383.
A-2 14734 26 Abril

VEDADO. En $200. Se alquila la espléndida casa de una sola planta, calle M número 55, entre 19 y 21, con garage y demás comodidades. Informan: M número 37, bajos. Telf. F-5771. Se desocupa para fin de mes todo. Puede verse con permiso especial y conviniera las condiciones. A-2 S-2845 28 Abril

CALLE 10 No. 161, entre 17 y 19, Vedado; altos modernos, sala, tres cuartos, closets, hall, cocina de gas, baño intercalado completo, cuarto y servicio criados. Llave bodega esquina 17. Informan: M-2863, de noche F-2124.
A-2 S-2740 25 Abril

CASITA MODERNA al fondo, F número 9, Vedado. 2 cuartos, sala, comedor, baño, patio, 30 pesos. La llave al lado. Teléfono FO-2137.
A-2 14726 18 Abril

ENTRADA DEL VEDADO. Altos: 5 habitaciones, hall, dos baños, habitación criada, terraza frente fondo, garage, habitación chauffeur, habitación en la torre. $140.00. F-5885. J número 211, entre 21 y 23.

GARAGE. ALQUILO uno, (Vedado), en 4 número 228. Informan en la bodega de 23 o en 10 número 208.
(A-2) 14249 18 Abril

VEDADO: Se alquila la planta baja de una casa en la calle 20, entre 13 y 17, marcada con el número 19, compuesta de portal, sala, cuatro cuartos, baño intercalado, hall, comedor, pantry, cocina, cuarto y servicios de criados y traspatio. Precio: 55 pesos mensuales. La llave en los altos de la misma. Informan: Bufete de Arellano. Tels. A-2218 y A-2478.
E-790 Indf. 2 Ab.

SE ALQUILA en el Vedado una manzana de terreno situada en las calles 2 y 4, 11 y 13, con su casa en el centro de la misma con portales por los cuatro costados, espaciosas habitaciones y baños garage para varias máquinas. Informan: Manzana de Gómez 240. Telf. A-4893.
A-2 14007 21 Abril

13 Y 8

Se alquila este bonito chalet de esquina, bajos. Jardín, portal corrido, vestíbulo, sala, comedor, pantry, cocina, cuarto de criado con su baño, garage con cuarto de chauffeur altos: cuatro cuartos baño intercalado y terraza a ambas calles. Informarán: M-2714 A-2 S-2609 20 Ab.

SE ALQUILAN los hermosos bajos de 4 número 170, entre 17 y 19 con 5 habitaciones, sala, baño intercalado, garage y servicio de criados. Informan Gómez y Hno. Locería "La República". Teléfono A-1796. La llave en el fondo.
A-2 13532 17 Abril

EDIFICIO TAVEL, 21 Y C

Se alquilan casas con sala, comedor, cocina y baño con dos, tres y cuatro habitaciones; otra con sala, cuarto, cocina y baño. F-6252 y U-1710.
A-2 S-2521 1 Mayo.

A3. Cerro

ZEQUEIRA 52-A altos modernos, sala, comedor 3 cuartos baño intercalado completo, cocina gas. Informes M-2863, noche F-2124. Llave, bodega.
A3 13684 18 Abril.

ALQUILO hermosa casa, Prensa No. 3 35. Pegada al Paradero Cerro, con portal, sala, comedor, 3 grandes cuartos, cuarto baño. Informan: Bernaza 23, tintorería. Llave bodega.
A3 15227 18 Abril

SE ALQUILAN casitas independientes con sala, cuarto, cocina, servicios y patio $14 Magnolia pasaje Cogul, entre Buenos Aires y San Antonio, Cerro, informan al lado, fábrica de confituras.
A-3 15128 23 Abril.

SE ALQUILA la casa San Salvador 7 A, esquina Arzobispo, Cerro, compuesta de sala, 3 cuartos cocina, baño, patio y un hall. La llave en la bodega de la esquina. Informan teléfono F-5386.
A-3 S-2849 18 Abril

CERRO. SE alquilan los cómodos y baratos altos de la azotea de la casa Infanta esquina a Santa Teresa. Las llaves en la bodega Kamil.
A-3 15008 19 Abril

SE ALQUILA el alto de la casa San Salvador No. 7 esquina a Arzobispo Cerro, compuesta de sala, comedor, 4 habitaciones, baño, cocina y servicios de criado. La llave en la bodega de la esquina. Informan teléfono F-5386.
A-3 S-2848 18 Abril

A4. Jesús del Monte

ALQUILO casa en Arango núm. 4, entre 10 de Octubre y Fomento con portal sala, tres cuartos, informan bodega 10 de Octubre y Municipio, teléfono X-2235.
A4 14901 20 Abril.

SE ALQUILAN los altos de Jesús del Monte No. 61 compuestos de sala comedor, 3 habitaciones y servicio moderno agua abundante precio $35. Informan Teléfono I-2262.
A-4 S-2877 18 Abril

EN $25.00 se alquila una casa compuesta de sala, cuarto, comedor, patio y portal. Serrano y San Bernardino. Teléfono I-7809.
A4 2873 18 Abril

ALQUILO HERMOSO BAJO JESUS del Monte 74, 50 pesos; sala, saleta, cuatro cuartos. Cerca Quinta de Dependientes. La llave bodega. Informan: Bernaza 23, tintorería.
A4 15236 18 Abril

A5. Víbora y A. Apolo

ESTRADA PALMA

Y Juan Bruno Zayas, alquilo altos modernos, recién construídos, con sala, recibidor, hall, cinco habitaciones, dos baños, comedor, cuarto de criado, cocina y garage. La llave en el chalet verde de la esquina. Informan: Telf. I-5916.
A-5 S-2893 20 Abril

CASITAS HERMOSAS y nuevas con portal, 2 grandes departamentos, buena cocina, servicio y patio $20. Dolores y Diez, Lawton. Teléfono M-7233.
A-5 15343 26 Abril

SE ALQUILA la casa Josefina número 10, con sala, comedor, 3 habitaciones, servicio y cocina. Informan: Josefina número 32. A-5 S-2822 22 Abril

VIECRA, Milagros 60 cerca de la Calzada se alquila por $40.00 sala, comedor 3 cuartos y cocina, patio y servicio. Informes F-5668.
A-5 S-2850 23 Abril

MUY FRESCO Y BARATO

Chalet moderno en inmejorable situación: esquina de Juan Bruno Zayas y Avenida de Estrada Palma, Víbora. Sala, comedor, tres dormitorios, baño completo, buena cocina y servicios para criados, portal y jardín. Con buenas garantías, se da barato. La llave en la casa de al lado. Informes: I-2285. A-5 14969 17 Abril

MILAGROS 109, entre 8 y 9, Víbora Portal, sala, comedor, seis cuartos, buen patio. Último precio: $50. Informa Dr. Artur Fernández. Habana 86.
A-5 15379 17 Abril

SE ALQUILA la casa calle de Encarnación 43 B, se compone de jardín, portal, sala, dos cuartos, baño comedor y cocina, patio y traspatio, llave en los altos. Informan General Lee 12, Víbora.
A-5 15272 20 Abril

CALZADA de la Víbora, esq. a Genaro Sánchez, frente al paradero de la Habana Central, se alquila un piso alto con sala, hall, dos cuartos, terraza, calentador y servicios. La llave en la misma. Informes A-6420. A-5 15190 22 Abril

SE ALQUILA en Calzada de Jesús del Monte 508-His, casi esquina a Milagros, con sala, comedor, tres cuartos, patio, servicios y azotea. La llave en la ferretería. Informes: A-6420.
A-5 15196 22 Abril

SE ALQUILA en la Víbora, fresca casa. Sala, saleta, 4 habitaciones y baño, cuarto de criado con baño y garage. Pedro Consuegra No. 17, entre la. y 2a. Alquiler: 65 pesos. A-5 S-2778 19 Abril

ALQUILO FRESCA y ventilada casa, Vista Alegre 12, entre Buenaventura y San Lázaro. Portal, sala, recibidor, tres cuartos, servicios completos, comedor, cocina gas, cuarto y servicio criado y garage. Llave bodega. Informan: San Mariano 39. I-6071. A-5 14722 21 Abril

ALQUILO a $14 con luz casitas interiores dos departamentos, cocina y baño independiente, Milagros 124 entre Lawton y Armas una cuadra tranvías.
A-5 14117 17 Abril

GANGAS. Se alquilan casitas de mampostería a $17.00 se regala en $1.800. Calle 12 letra A entre Concepción y Dolares, Lawton. Llame U-3734, López.
A-5 S-2698 18 Abril

POR SOLO 30 pesos se alquilan los cómodos altos de Cortina 42, entre Santa Catalina y Milagros, a media cuadra de la línea de Santos Suárez. Ventilación por todas partes y agua abundante. Véalos. A-5 14982 23 Abril

A6. Luyanó

SE ALQUILA en Guasabacoa esquina a Concha, pisos altos modernos, desde 28 pesos. Tienen tres habitaciones, sala, cocina y buen baño. Informan: Manzana de Gómez 240. Teléfono A-4893.
A-6 14008 21 Abril

GANGA. Se alquila Teresa Blanco No. 4, bajos, con frente a la Calzada de Concha, muy fresca con portal, sala, tres habitaciones todas con ventanas baño, cocina, etc. Alquiler $30.00 La llave en la Botica. Informes: teléfonos A-4358. M-6263, altos botica "Sarrá".
A-6 14804 18 Abril

A7. Regla y Guanabacoa

SE ALQUILA la magnífica casa Pepe Antonio núm. 29, con sala, saleta, comedor, seis cuartos, patio, traspatio y demás servicios. Informan: Rafael de Cárdenas 8 1|2. A7 14920 18 Abril.

A8. Marianao

CASITA, EN $16.

Cueto y Enna, Luyanó, alta, con dos balcones, sala, habitación y servicios. Informan en la misma teléfono M-4663. Con luz. A6 15248 20 Abril

SE ALQUILA Casa Quinta en Buenavista frente a la Estación del tranvía, con sala, antesala, comedor, 5 habitaciones y 2 baños en el piso bajo y 3 habitaciones y un baño en el piso alto. Cocina, repostería, cuartos de criados y garage. Para informes, teléfono FO-1888 de 8.00 a 12.00 a. m.
A-8 15287 25 Abril

ALTURAS DE ALMENDARES

Se alquila en este reparto de residencias, hermoso y moderno Chalet, de dos plantas, con todas las comodidades deseables. Avda. de los Aliados 35, llaves en Avda. de la Paz No. 35. Informan F-3066.
A-8 15254 22 Abril

SE ALQUILA una casita en el Reparto Buenavista, a una cuadra de la línea de la Playa, calle 8 entre 7 y 9, compuesta

TELEFONOS A-3333 A-1014

ANUNCIOS CLASIFICADOS DEL DIARIO DE LA MARINA

TELEFONOS A-3333 A-1014

SE VENDE a precio de situación una casa, Crecheri entre 23 y 21. Vedado. Su dueño, hotel Bristol, habitación número 230, de 9.1|2 a 10.1|2 a. m. Teléfono M-9831. D-1 14862 17 Abril

GRAN NAVE

La vendo en la Calzada de Las Puentes cerca de paradero del Cerro con más de 2,000 metros de terreno y 1,140 cubierto. Se da barata y se deja gran cantidad a plazos. Belascoain No. 34. Teléfonos U-6811, F-3813. D-1 15297 18 Abril

QUINTA PARA GRANJA

La vendo en Marianao, Luisa Quijano No. 54 con un Chalet de dos plantas, con todo confort, garage cenadores, gallineros y árboles frutales. Con 2,300 metros de terreno. También la cambio por casa o finca rústica, precio muy barata, para verlo Belascoain No. 34. Teléfonos U-6811, F-3813. D-1 15296 18 Abril

VENDO casita, Reparto Buenavista, Pasaje B entre 3 y 4. Informan teléfono FO-7520. D-1 15318 18 Abril

GANGA. Se vende hermosa propiedad compuesta de la casa principal seguida de gran pasaje y 600 metros terreno. Informan I-2518. D-1 15286 14 Mayo

SE VENDE hermosa casa estilo chalet frente al Parque rústico, acabada de fabricar con todos los adelantos modernos, compuesta de jardín, portal y sala, hall, tres dormitorios, comedor al fondo baño lujoso, garage y cuarto para el chauffeur. La regalo en $6.800. Más detalles su dueño, Tel. FO-2695. Hevia. D-1 S-2869 18 Abril

SE VENDE en la Víbora, Avenida de Estrada Palma, chalet de dos plantas esquina de sombra, a una cuadra de la Calzada. Informan Estrada Palma 14. D-1 15208 25 Abril

SE VENDE una casa en Patrocinio y Mayía Rodríguez, compuesta de jardín, portal corrido, sala, 4x4, comedor 4x450, dos cuartos de 4x4, cocina con su despensa 2x3, baño intercalado completo 3x3 y patio. Precio: $6.500. El terreno mt. de 12x32. Informan en la misma. D-1 15016 17 Abril

VENDO un hermoso chalet o lo cambio por terreno en lo mejor de la Víbora. También admito un auto que no pase de 3.500 pesos o finca vieja. Informes Amistad 136. García. Tel. M-7136. (D-1) S-2767 25 Abril

SE VENDE un chalet en la calle 9 entre F y G. Informan: F-3852. D1- S-2741 17 Abril

VENDEMOS CASAS Habana y Repartos. Producen más 8x100. Hacemos cambios. Telf A-0516, Monte 43, altos, de 9 a 11 y de 2 a 4. López Rodríguez. D-1 13407 17 Abril

SE VENDEN: la casilla Núm. 20 y una cuarta parte de la 19, situadas en la Plaza del Vapor, por Reina, casi esquina a Galiano, conjuntamente o solo la 20. Precio definitivo: $16.000 y $4.000 oro americano, respectivamente, libres y sin mediación de corredor. Informan: teléfono I-2547. D-1 14258 19 Abril

VIBORA. Se vende hermosa casa moderna, muy fresca a una cuadra del paradero, con jardín, portal sala, saleta, 3 habitaciones comedor, servicio intercalado y de criados, patio y traspatio, árboles frutales, se dan facilidades. Teléfono I-6347. D-1 14349 17 Abril

VENDO o cambio la esquina de Novena y Dolores, Víbora, dos establecimientos una magnífica casa y una accesoria, doy la diferencia en efectivo. El dueño en la misma. (D1) 13821 19 Abril.

SE VENDEN sin intervención de corredor las modernas casas de dos plantas Pérez 11 y 13, entre Concha y Juana Alonso; están pintadas de verde. I-2484. D-1 E-1181 Indf. 5 Jul.

D2. Solares

VENDO TERRENO

de más porvenir, frente del Maine, solo o con la casa, propio para suntuoso palacio particular u hotel suntuoso; fíjense millonarios de gusto que pueden tener su palacio situado en lo mejor del mundo, sin disputa, o financieros que quieran hacer buen negocio. Informa su dueño, Antonio García Mon. Vedado, 19 y M. (D-2) 13918 6 Mayo

SE VENDE solar frente a 5a. Avenida, Reparto Buenavista, entre 4 y 5. Mide 12.50 metros por 40 metros. Tel. A-2735. D-2 15403 23 Abril

VENDO ESQUINA BARATA

En Buenavista, mide 23.58x26.52. Precio a $.350 la vara, con agua, luz, teléfono, guaguas y tranvías de Playa. Dueño: teléfono FO-2526. (D-2) 15389 19 Ab.

EN EL REPARTO Palatino cédese el contrato del solar que linda con la nave Cuba. Se da barato la parte que hay pagada. Félix Suárez, "La Casa Grande". (D-2) 15044 19 Abril

SE VENDE solar 500 metros de terreno y casa de madera en el mismo barrio "Los Angeles", Marianao. Informan y tratan, Apodaca 22. D-2 14526 19 Abril

SOLAR EN Estrada Palma, contiguos al de la esquina de Bruno Zayas, 10x40 metros. Se da barato, a pagar en plazos cómodos. Teléfono M-3177. D-2 14455 19 Abril

EN LA CALLE 17, entre 28 y 30, Vedado, se vende un solar plazos pagando 10 pesos mensuales. No se pagan intereses. Vale 6 pesos metro. Informan en la calle 11 número 114, entre 22 y 24. D-2 13558 18 Abril

REPARTO MENDOZA, Víbora. Se venden juntos o separados los solares de Santa Catalina esquina a Cortina, paradero de los tranvías de Santos Suárez. Precio económico y facilidades de pago. Informan: Muralla 78. D-2 13443 17 Abril

A 200 METROS DE INFANTA

Nueve mil varas, con chucho de ferrocarril, otros lotes a 50 y 100 metros de Infanta. Facilidades pago. Informa Tavel. F-6252 y U-1710. D-2 S-2522 1 Mayo.

VENDEMOS SOLARES Vedado, calle 23, medida 16x36 a 40 y 45 pesos; id. 17 id 22x40 a 45 pesos; id. 1 id. 24x27 a 30 pesos. Telf. A-0516. Monte 43, altos, de 9 a 11 y de 2 a 4. López Rodríguez. D-2 13406 17 Abril

¡MAGNIFICA OPORTUNIDAD! EN 23, VEDADO

Le vendo de $10 a $13 vara la medida que usted solicite, también en las calles 20, 21, 22, 24 y 26, con grandes facilidades de pago. Informa su dueño: Dr. Aranda y M. Sañudo, Mercaderes 9, Depto. 3, de 10 a 12 a. m. Teléfono M-6173. D-2 E-223 Indf. 26 Enero

SE VENDE un solar en las Alturas del Río Almendares, Avenida del Parque. Se da barato. Telf. FO-2765. D-2 15334 21 Abril

SE VENDE un hermoso solar en la calle Línea entre J e I, Vedado. Informan en Lealtad 99. Teléfono U-4686. D-2 14646 30 Abril

D3. Establecimientos

SE VENDE la mejor tintorería de J. del Monte, Eureka, Informan en 10 de Octubre núm. 525. (D3) 14943 17 Abril.

GRAN OPORTUNIDAD. Se vende una Vidriera en 600 xx, vende 18 a 20. Dirijanse a San Ignacio y Jesús María, lechería, de 12 a 2. Pregunten por López. D-3 15252 20 Abril

AVISO: Se vende una Lechería en lo mejor de la Habana; se da por la mitad de su precio. Informan Iglesias Monte 10, Lechería. D3 15264 18 Abril

CAFE SIN CANTINA, $2.500

Vendo calzada mejor de la Habana. Está a la moderna, vende $40.00. Garantizado contrato 4 años. Alquiler $75. Alquila $40, tiene muchas comodidas para su negocio. Solo deseo tratar con persona formal. Informan: Antonio Recio y Monte. Benito Café. D-3 15197 18 Abril

SE VENDE una vidriera de tabacos muy barata por tener otro negocio. Informan en Teniente Rey y Aguiar. D-3 15166 20 Abril

BUEN NEGOCIO, se cede una vidriera de tabacos y cigarros, alquiler y contrato según convenio, también una buena fonda. Informan Café Arena Vedado, Avenida de Wilson y 18. Sr. Menéndez. D-3 S-2859 22 Abril

POR NO PODERLO atender vendo kiosko cantina barato, bien situado, poco alquiler, su dinero está garantizado. Inmejorables condiciones. Informan: Sr. Marcos, Edificio Larrea, departamento 232, Aguiar y Empedrado. D-3 15380 24 Abril

SE VENDE EN EL mejor punto de la Habana un hotel con 25 años de establecido; o se solicita un socio para ampliación del negocio para cabaret y barra. Industria 136, frente a Camposanto. Sólo trato con personas solventes y serias. D-3 15376 24 Abril

VENDO UN BUEN ESTABLECIMIENTO

de Juguetería y Quincallería, muy conocido en toda la isla, buena calle doble vía, mucho tránsito, también admito proposiciones por local con amplio salón para venta y anexos con buenos enseres, magnífico para Ropa, Sastrería, Peletería. Informes Belascoain 32. Sección H. D-3 15092 17 Abril

VENDO tostadero de café y dulcería en $5.000, vende mostrador diario $70. Informan señor Chao, Jesús del Monte 515 moderno. D-3 S-2758 25 Abril

VENDO la mejor lechería de la Habana en 3.500 pesos, venta diaria 50 pesos. Informes Amistad 136 Café, García. D-3 S-2768 25 Abril

BODEGA CANTINERA

En 2,000 pesos Bodega cantinera en lo mejor del Reparto Almendares, alquiler barato, contrato ocho años, moderna, sola en esquina, es verdadera ganga. Informes Infanta 43 D. U-1802, señor Llenín. D-3 14768 17 Abril

VENDO una gran panadería lo mejor de la Habana en 3.500 pesos, deja 15 pesos diarios, tiene horno continuo, maquinaria nueva. Informes Amistad 136, Café, García. D-3 S-2766 25 Abril

VENDO una gran Bodega con 2,000 de contado y el resto a plazos. Informes Amistad 136, García, Café. D-3 S-2765 25 Abril

VENDO o cambio por Bodega una casa de dos plantas en la Habana. Informes Amistad 136. García, Café. (D-3) S-2764 25 Abril

SE VENDE una buena fonda y café con 40 abonados por no poderla atender su dueño. Informan y tratan en Apodaca 22. D-3 14528 19 Abril

SE VENDE una bodega sola en esquina, poco alquiler, buena venta, mucha cantina; se da a prueba. También la cambio por una casa chica o solar que tenga algo fabricado. Lo mismo se da vuelto que se recibe. Informes: Vives 136. D-3 14291 17 Abril

VENDO por disgustos de socios una barra o mejor admito socio con poco capital, trabajador, garantizo venta diaria $70. Cuenya, Amistad y Dragones Café. (D-3) S-2685 17 Abril

SE VENDE pequeña industria que esta produciendo de 3 a 4,000 pesos al año en 2.500 pesos contado. No necesita conocer el giro, se le enseña en pocos días. Alfonso de Bergué. Monte 94 altos del Cine Rodo. (D-3) 14397 17 Abril

SE VENDEN: la casilla Núm. 20 y una cuarta parte de la 19, situadas en la Plaza del Vapor, por Reina, casi esquina a Galiano, conjuntamente o solo la 20. Precio definitivo: $6.000 y $4.000 oro americano, respectivamente, libres y sin mediación de corredor. Informan: teléfono I-2547. D-3 14258 18 Abril

VIDRIERA de tabacos, quincalla, billetes, vendo en lo mejor de la Habana por atender otro negocio, buen contrato, fácil pago. Informan: Muralla No. 103 segundo piso, de 7 a 8 y de 12 a 2 S. Lizondo. D3 S2621 19 Abril.

D4. Automóviles y Accs.

SE VENDE un magnífico Packard. Cinco mil kilómetros andados. Carrocería de lujo trivoli, cinco gomas nuevas. Se da en la cuarta parte de su valor. Informa: Enrique Fadilla. Infanta 8. Telf. U-7267. J. R.

VENDO UN magnífico camioncito Ford, carrocería abierta de majagua, cuatro gomas casi nuevas; lo doy muy barato por no necesitarlo. Puede verse en Real número 13, Arroyo Arenas. D-4 14306 23 Abril

GANGA, SE VENDE BUICK DEL 27

Ligero y uno Canadá y un Chrysler de 7 pasajeros. Urge venta por no poderlos atender. Para verlos: San José número 128, garage. D-4 S-2894 19 Abril

UNA OPORTUNIDAD. Vendo camión 2 toneladas, gomas nuevas, perfecto estado propio para reparto. Véalo en San José, 2. D4 15223 20 Abril

BUICK. Se vende en 275 pesos uno, tipo touring, siete pasajeros, en muy buen estado, con cinco ruedas. Garage Santiago. Colle Santiago, número 10 y 12. D4 15225 23 Abril

DODGE VICTORIA

de muy poco uso. Se vende. Informan en Zulueta 36 G. Tel. A-5973 por la mañana. D-4 15102 17 Abril

VENDO

un auto Packard de 8 cilindros, 7 pasajeros y un Buick de 7 pasajeros tipo Packard. Morro 5 A. Garage Doval. D-4 S-2314 21 Abril

POR NO necesitarlo vendo un camión de Tintorería todo nuevo, $220.00 puede verse en el garage Santa Emilia 11 y 13. Para más informes Santa Emilia 114. D-4 S-2882 21 Abril

CADILLAC

Se vende uno cerrado y con motor espléndido. Informan: calle Habana número 82. Teléfono A-2474. D-4 S-2837 21 Abril

CHEVROLET se vende último del 26, ruedas disco balón, cinco gomas nuevas, Bodega B y Zapata, Vedado. Tel. F-6257. (D-4) 15309 18 Abril

SE VENDE un carro con mulo, nuevo, para reparto de pan, café o leche en Zaido No. 27, Panadería, teléfono U-2203. Barato se vende. D-4 15312 20 Abril

GUAGUA Chevrolet gomas sobre medida, reloj cojines, cortinas de correctera, pintura, acumulador, todo nuevo. $700. Verla Autobús Amaro, la número 3. Informan Manrique 127. D-4 15265 24 Abril

AUTOS DE USO. GANGAS PARA ESTA SEMANA

Coach "Star" 6 cilindros, gomas buenas, dos nuevas, acabado de pintar.
Sedan "Pontiac", vestidura de cuero, flamante.
Dodge Turismo 1926, en perfectas condiciones.
Chevrolet turismo, 1927, está trabajando, gomas nuevas.
Estrella 6 cilindros acabado de pintar, gomas buenas, fuelle nuevo para el alquiler.
Camioncito de reparto en Chassis, ¾ tonelada, Motor Continental. De paquete.
Rugby último modela tipo Touring en perfectas condiciones.
FRANK L. GETMAN, San Lázaro No. 297
D-4 E-854 19 Abril

VENDO chassis Dodge de Carrera, buen motor y de mucha velocidad baratísimo. Puede verse en Morro y Genios salón billares. D4 14945 17 Abril.

GANGA

Vendo Cadillac en $150.00 que acaba de hacer la temporada de turismo, por no poderlo atender. Informan: garage Vizcaya. Sol, 15. A-4549. D-4 14992 18 Abril

AVISO

Se vende un camión Dodge muy barato, Concepción esquina a 16. Lawton. D4 E-851 19 Abril

GOMAS BARATAS. 30 x 3 1|2, cuerda, $6.50; 31 x 4, $9.50; 32 x 4, $13.50; 33 x 4, $14.50; 32 x 4 1|2, $19.75; 33 x 4 1|2, $19.90; 34 x 4 1|2, $22.00; 33 x 5, $23.90; 35 x 5, $27.90; 29 x 440, $6.90; 30 x 500, $12.00; 30 x 450, $8.90; 30 x 525, $12.90; 31 x 525, $14.00; 30 x 577, $15.50; 33 x 675, $23.80; 34 x 730, $25.50; 34 x 7 (con cámara), $49.00. Havana Tire Co., San Lázaro 240, esquina a Campanario, teléfono M-6609. D-4 S-2565 17 Abril

SE VENDE una cuña "Ford" del 27 en perfectas condiciones. Verla y tratar en Apodaca 22. D-4 14527 19 Abril

SE VENDE

Automóvil Rolls Royce o se cambia por una propiedad bien situada. Informan Morro 5 A, Sr. Doval. D-4 S-2316 21 Abril

CHRYSLER

Cóach de 5 pasajeros, último modelo completamente nuevo, se vende por tener que ausentarse su dueño. Véalo Sr. Doval, Morro 5 A. D-4 S-2315 21 Abril

D5. Maquinaria y Accs.

ALMACEN. Existencias constantes de calderas, donkeys de vpaor, bombas, motores, romanas diversos tamaños, arados, desgranadoras, tuberías, fluses acero para calderas etc. Basterrechea Hermanos. Lamparilla 9. Telf. A-2950. Habana. (D-5) 11879 20 Sep.

VENDO barato, por dedicarme otro negocio, maquinaria carpintería con motor alemán petróleo. Todo en perfecto estado y funcionando. Puede verse todas horas. Informes: teléfono FO-2737. D-5 15078 21 Abril

EN $450.00 SE VENDE un aparato expres de hacer café tipo el mayor. Informan Tel. M-1795. Habana 155. (D-5) 15198 13 Abril

VENTA DE CALDEROS DE LINOTIPO

Habiendo equipado el DIARIO DE LA MARINA todos sus linotipos con calderos eléctricos, se desean vender los de gas, que han venido funcionando hasta ahora con excelentes resultados. Estos aparatos están en magníficas condiciones y tienen boquilla de tornillo, lo que demuestra que son modernos. Informes: Sr. EUGENIO SOLER, Departamento de Linotipos del DIARIO DE LA MARINA, de 7 a 10 a. m. D-5 E-1654 Indf. 5 Ag.

PANADEROS. Se vende una galletera con sus accesorios, una sobadora, un motor de 5 HP., una pesa Detroit, un molino universal, una báscula Standard, una bomba para gasolina E 126, un motor de gasolina "Monarch" con magneto, un dinamo triple 10 HP. Se pueden ver y tratar en Apodaca 22. D-5 14525 19 Abril

SE VENDE compresor de amoníaco en muy buenas condiciones para refrigerar de 10 a 15 toneladas con su motor acoplado directamente de 25 HP. y demás accesorios, muy barato. Informa. R. Mederos San Juan de Dios 15, altos. D-5 15052 17 Abril

D6. Muebles y Prendas

MALETAS Y BAULES

Se liquida una gran existencia a precios baratísimos. "La Nacional", Villegas 93. Teléfono A-9915. (D-6) 14816 21 Abril

CAJA MITAD valor. Registradora Nacional, eléctrica, poco uso. Detalla y totaliza 8 gavetas. Recibido, pagado y total. Belascoain 32, Sección H. D-6 15390 19 Abril

SE VENDE por embarcar, elegante juego de cuarto de caoba con bronce, así como un piano pianola Waters, todo en buen estado y bajo precio. Informes 21, número 26 altos. D-6 S-2874 22 Abril

SE VENDE un juego de sala dorado, un juego de comedor todo casi nuevo. Varias mesitas, sombrerera, alfombras y otros objetos. Se puede ver a todas horas en F, esq. a 13. Teléf. F-1918. D6 2871 18 Abril

SE LIQUIDAN 150 lámparas de bronce modernas, desde $1.25 hasta $30, con el 50x100 menos de su valor; un piano propio para estudio, muebles de todas clases y un buen surtido de baterías de cocina. Monte 50 y 52, entre Angeles y Indio. D-6 14911 17 Abril

SE VENDE a particulares un buen juego de comedor muy barato. Calle 2 y Calzada. Informan en la Carnicería. (D-6) 14861-71 20 Abril

VENDO de ocasión magnífica Caja de Caudales Mosler, 2 puertas, perfecto estado puede verse todas horas. San José 2. D6 15224 20 Abril

SE VENDE el mobiliario de la barbería de O'Reilly número 69, por Villegas. Cuatro sillones Koken y demás utensilios. Muy barato. Informan en la misma. D-6 S-2779 18 Abril

COMPRE SUS MUEBLES EN "LA CASA GOMEZ"

Y estará complacido, la calidad de nuestros muebles es lo que nos recomienda háganos una sola compra y no dejará de ser nuestro cliente. Ventas al contado y a plazos con gran facilidad de pago y admitimos sus muebles usados en cambio como fondo, visítenos y ahorrará dinero. Neptuno 259 esquina a Espada. Teléfono U-4490. Visite nuestra exposición en San Rafael 127 entre Gervasio y Belascoain. U-2969. D-6 13171 30 Abril

PARA OFICINAS Y DE OCASION

Bufetes planos y de cornisa. Archivos, cajas archivos, máquinas de escribir. La Hispano Cuba. Villegas, 6. Losada. A-8054.

DINERO

No reparamos intereses. Préstamos sobre alhajas y objetos de valor. LA HISPANO CUBA Villegas, 6, por Avenida de Bélgica, antes Monserrate. Teléfono A-8054.

DE OFICINAS

Compro. A-8054. Bufetes planos y de cortinas. Archivos, cajas archivos, libreros, máquinas de escribir. La Hispano Cuba. Losada. Villegas. 6. A-8054. D-6 E-317 Indf.

"LA ESPECIAL"

La mueblería más grande y mayor surtido de toda la República. Salón de exposición y ventas. Neptuno número 159, entre Escobar y Gervasio. Muebles fabricados y exportados para el gusto más refinado. En "La Especial" pueden adquirir muebles a plazos y en alquiler. Hay juegos de cuarto en caoba de tres cuerpos, con filete de bronce; juegos idem esmaltados en dos tonos policromados y decorados en todos colores; juegos de caoba y bronce; juegos de señoritas esmaltados, policromados y decorados. Juegos de comedor estilo "Renacimiento", idem estilo Adams, idem inglés, idem con filetes en todos estilos y a todos precios. Juegos de sala estilo Luís XVI decorados y con gobelinos; juegos esmaltados y policromados de todos precios. Juegos de sala con filete de bronce muy finos; idem en otros estilos, juegos de recibidor, tapizados y de rejilla a todos precios. También los hay de mimbre de todos estilos y precios; mesas escritorios de todos tamaños; libreros de dos y tres hojas; sillas giratorias, juegos de oficina. Neveras de todos estilos y tamaños. Juegos de niños y esmaltados Chaise Long tapizadas y de mimbre. Lámparas de pie muy finas y muy baratas, idem de sala, saleta, cuarto y comedor, reloj de pared; idem de pie. Espejos dorados, idem vitrinas, sillones de portal de todos estilos, sillas de coche, idem de colegios, sillas de tijera, paravanes, alfombras, de sala, saleta y cuarto, maceteros de todos estilos y precios, camas de hierro y camitas de niños desde la más barata a la mas fina. Sombreras, perchas de arbol, cestos de ropa, fiambreras finas y corrientes, sillones de niños de caoba y mimzre. En piezas sueltas: escaparates de lunas, idem sin luna, camas, coquetas, cómodas, chifonierr, chifo-Rober; mesas de noche, aparadores, auxiliares, vitrinas; mesas de correderas, mesas de máquinas, mesas de teléfono y sillería de toda clase y otros muchos articulos que no se detallan aquí. Fíjese bier que "La Especial" le hace a usted cualquier juego o muebles de encargo sin que tenga que hacer anticipo alguno. Hacemos ventas para el campo sin cobrar embalaje; damos facilidades de pago guardando la más absoluta reserva. También alquilamos muebles desde la más humilde cama de hierro hasta una lujosa residencia. Haga una visita a esta acreditada casa y saldrá complacido por su mercancía exquisita y sus precios ínfimos. No se confunda.

"LA ESPECIAL"

Neptuna número 159, entre Escobar yi Gervasio. Teléfono U-5620 y Apartado número 2291. D-6 S-2529 1 Mayo.

SE LIQUIDA un lote de 13 ventiladores, "oxcilantes", de 16 pulgadas. General Eléctrica, corriente 220, completamente nuevos. Informan: teléfono A-2068. D-6 S-2711 17 Abril

ARREGLE SUS MUEBLES

Reparación de muebles en general, no venda ni cambie sus muebles, nosotros se los reformamos y dejamos nuevos de paquete. Esmaltamos, barnizamos y tapizamos en todos estilos. Especialidad en mimbres recogiendo su juego hoy, se lo entregamos listo pasado mañana, un trabajo perfecto pues tenemos máquina de pintar. Hospital 25 A Tel. U-4424. D-6 14078 5 Mayo

MUEBLES

Fabricamos o importamos para el gusto más refinado. Pueden adquirirse a plazos y en alquiler en el almacén importador de muebles y casa de préstamos "La Nueva Especial", Neptuno Núm. 191 y 193 Teléfono U-5016, al lado del café "El Siglo XX". Nota:—Las ventas para el campo no pagan envases D-6 S-2528 1 Mayo

MUEBLES EN GANGA

Gran surtido en juegos completos y piezas sueltas, juegos de cuarto, 70 pesos; comedor 75 pesos; sala y recibidor, 45 pesos; camas a 7 pesos; cómodas 10 pesos; sels sillas y dos sillones 15 pesos; sillas sueltas a $1.50; sillones $2.50; mesas correderas 6 pesos y otros que no se detallan a los precios mencionados. También se cambian y compran en "LA PRINCESA" San Rafael 107. Teléfono A-6926. D-6 2777 Indf. 1 Dic.

LIQUIDACION DE MUEBLES

"La Casa Durán" Angeles 34 próximo a Gloria. Teléfono M-9171. Escaparates desde $8.00, con lunas desde $18.00; coquetas desde $10.00. Aparadores desde $6.00, mesas correderas, desde $6.00; de noche desde $2.00; Espejo y consola desde $10.00; seis sillas y 2 sillones caoba desde $18; americanas desde $15.00; juegos de cuarto marquetería, desde $55.00. De comedor $55. De sala desde $35.00. Vendemos muebles sueltos a plazos y contado. Alquilamos, damos facilidades de pago. Compramos muebles usados y se los tomamos en fondo. Para el campo embalaje gratis. D-6 14074 6 Mayo

SE ARREGLAN MUEBLES "EL ARTE"

Taller de reparación y reconstrucción de muebles, envases y embarques. Especialidad en pinturas, barnices y tapicería. Calle I número 9, casi esq. a Calzada. Tel. F-2312. D-6 S-2707 8 Mayo

LAMPARAS EN GANGA

Se vende una lámpara de sala de bacarat, muy fina, en $300.00. — Una lámpara de comedor. Una lámpara de pie de bronce, en $100, mármol de Verona, en $80.00. Puede verse en la Casa Vilaplana. O'Reilly y Villegas. q D-6 E- Indif. 1 En.

LIQUIDACION EN MUEBLES

Escaparates de luna a $23.00, sin lunas a $8.00, coquetas a $12.00, camas de hierro a $7.00, aparadores a $12.00, neveras hierro laqueadas a $25.00, redondas a $45.00 vitrinas a $18.00, mesas redondas a $8.00, juegos de cuarto de 6 piezas a $75.00, sala a $70.00, mimbres a $60.00, máquinas de Singer bobina central $30.00, vitrinas desde $12.00. Discos, violines, mesas de centro, paravanes, sillones de niños, muebles de todas clases finos y corrientes todo a mitad de precio. El Pensamiento, Sol 93, entre Aguacate y Villegas. Nota: Compramos y cambiamos muebles. Llamen al teléfono A-4518. D-6 S-1937 23 Abril

LA LLAVE del Comerciante. Monte 248, frente al Mercado. Gran liquidación permanente de enseres de comercio oficinas y objetos comerciales. Muchas vidrieras engrampadas, mesas vitrolite, sillas Viena caoba, nuevas, cantinas completas, modernas cajas caudales, contadora National caoba, pasteleros ventiladores. Pesas, básculas, escritorios, infinidad de objetos, grandes oportunidades, visite esta casa. (D-6) 14220 17 Abril

"LA NUEVA ARGENTINA"

Casa de Préstamos. Interés desde el 1 por ciento. Liquidación de prendas procedentes de empeño por la mitad de su valor. Neptuno número 179. U-5956. D-6 S-1758 1 Mayo

D7. Instrumentos Música

CON GRANDES FACILIDADES

Vendemos pianos, autopianos y victrlas ortofónicas Victor. Visite nuestros departamentos de música, impresa e instrumentos de cuerdas. Vendemos lo mejor y a precios bajos. Universal Music & Comm. Co. San Rafael y Consulado. Tel. A-2930 D-7 S-2666 6 Mayo

GANGA A 50 CENTAVOS DISCOS ORTOFONICOS

Por luto vendo una gran colección, todos de última moda y en perfectas condiciones. Aproveche esta única oportunidad de adquirir discos modernos baratos. Venga a verlos; tengo ortofónica Victor para probarlos; hay sones, canciones, tangos, danzones, diálogos y marchas, fox-trots, danzas, vals, piezas españolas, etc. Estrella 293, entre Subirana y Arbol Seco. D-7 15374 19 Abril

DISCOS DE OPERA "VICTOR" ORTOFONICOS

Por luto vendo una gran colección, sello rojo y negro, 12 pulgadas; venga a adquirir discos completamente nuevos, a bajo precio. Aproveche que esto no volverá a presentarse. Estrella 203, entre Subirana y Arbol Seco. D-7 15373 19 Abril

PIANO CABLE, casi nuevo se vende barato. Jesús María, 63, altos. D7 15182. 23 Abril

BUENA ORTOFONICA

Vendo una Victor modelo 4-40 con 75 discos modernos todo como nuevo, buen precio. Aguila 188, esquina Gloria. D7 14952 20 Abril.

PIANOLA

Se vende una en buen estado marca Haines-Bros, eléctrica, y además un estante en buen estado, con ciento veinte rollos de música. Puede verse en la calle 2 núm. 14. Vedado. D7 2870 21 Abril

GRAN REALIZACION DE PIANOS

Y pianolas de muy poco uso, absoluta garantía con grandes facilidades de pago. "El Brillante". Casa de Préstamos, Aguila 211. Teléfono M-1661. D-7 S-2805 27 Abril

PIANOS AL contado y a plazos, realizamos gran cantidad a precios módicos, por proceder de empeño; absoluta garantía. "La Predilecta". San Rafael y Oquendo. D-7 S-2656 21 Abril

PIANOS, pianolas e instrumentos al contado y en plazos cómodos. Música impresa y estudios para todos los conservatorios. Pianos de alquiler, afinaciones y reparaciones. Calidad y bajo precio Viuda de Carreras y Cía. Prado 115. Telf. A-3642 D 7 S-1757 Indf 1 Ag.

D8. Animales

CONEJOS. Se vende lote magníficos ejemplares premiados. Un lote ocho gallinas un gallo jóvenes, plena postura, catalanas Prat. No las hay mejores. Industrial Avícola. Kilómetro 21, Punta Brava. Finca "La Piragua". (D-8) 14091 30 Abril

GRANJA ARELLANO. Nuestras polionas Rhode Island Reds están en el primer lugar, en su variedad, en el Concurso de Puesta que se está celebrando en Santiago de las Vegas. Tenemos huevos para incubar de esta raza y también de Plymouth Rock Jabadas, Catalanas del Prat y Leghorn Blancas. Visite nuestra Granja y será bien atendido. GRANJA ARELLANO, Carretera de La Lisa a Arroyo Arenas, entre kilómetros 11 y 12. Teléfono FO-7264. Correspondencia: Amargura y Habana. E-845 30 Abril

SE VENDEN cachorros legítimos policía muy baratos. San Pablo 56, Cerro. D-8 15095. 18 Abril

FOX-TERRIER. Véndese magnífic apetrita inglesa legítima. Tiene los tres colores característicos, blanco, negro y carmelita. Carretera Central No. 80. Punta Brava. (D-8) 14092 21 Abril

SE VENDEN 60 mulos de todas clases, caballos de monta, un burro semental, carros de todas clases, faetones, arañas, arreos. Marina 3 esquina Atarés. Teléfono X-2876, frente talleres Genaro. Jarro y Cuervo. D-8 S-2610 4 Mayo

CRIOLLOS

Se venden dos caballos criollos, buenos caminadores. Informan en Habana 82. Telf. A-2474. D-8 S-2838 21 Abril

D9. Fincas Rústicas

FINCAS A PRECIOS RAZONABLES

Una de 3|4 caballería, terrenos de fondo sin piedra. En carretera y cerca población. Con vivienda, buen pozo y árboles frutales. $3.500. En Güira Melena.

Otra de 3 y 1|4 caballerías, tierra primera; 800 naranjos; 300 aguacates, 200 cocoteros y otros árboles frutales y palmas. Tres pozos con manantial, uno equipado bomba y motor, tanque 35 pipas, montado sobre vigas acero, valor $1.250. Buena casa madera y zinc, valuada $1.000. Tuberías; 4 vesanas yuca almidón; retoño caña 35 a 40 mil arrobas en la próxima zafra. Precio de situación.

Finquita media caballería, un kilómetro carretera y estación tranvía. Buena casa madera y tejas; una de curar tabaco; otra granero. Buen pozo. Arboleda frutales, aguacates mayoría, naranjos; palmas, $3.300. Arrendada en $200.00 adelantados con contrato. Puede dejarse 1.300 pesos al 8x100 anual. Situación: entre Rincón San Antonio Baños. Informes: Alfredo M. Lago, teléfono A-5828. Y Maceo 1, San Antonio Baños. D-9 15013 17 Abril

FINCAS RUSTICAS

Vendo una de 7 caballerías, en Vereda Nueva; una de 2 caballerías, una de 6 caballerías, una de 7 caballerías, próximas a Alquizar; una de 2 caballerías lindando con la Carretera Central, en San José de las Lajas; una de 17 caballerías, una de 52 caballerías y una de 70 caballerías en Ceiba Mocha. Trato directo con el propietario. Manzana de Gómez 443. (D-9) 14493 24 Abril

SE CAMBIA por alguna casa en la Habana una finca de 2 caballerías muy linda, propia para recreo y cultivo, en Santiago de las Vegas, con carretera y cerca de la Ponita; para tratar, de 11 a 12 y de 4 a 6. Baños 8 bajos, entre Calzada y 5a. D-9 14766 19 Abril

SE VENDE magnífica finca, cuatro caballerías de primera, frente carretera, una hora de la Habana, carretera interior, avenida palmas, gran casa mampostería con todo confort, extenso regadío, mucha arboleda en producción. Precio muy razonable por vivir en el extranjero. Trato directo. No corredores. Teléfono M2811. D-9 15115 17 Abril

VENDO parcelas para fincas de Recreo de cinco y diez mil metros, todas con su arboleda en producción, tiene luz, teléfono acueducto, guaguas y tranvías, veinte minutos, Habana. Pueblo Cotorro, finca "Vista Alegre" Cañizares. (D9) 13575 18 Abril.

D10. Objetos Varios

VENDO UN "Tesoro de la Juventud", $25 y una Historia de España por Pi-Margall, $25. San Rafael número 141, casi esquina a Oquendo. D-10 S-2776 18 Ab.

VENDO CUATRO mesas de billar, 2 de carambolas, una de viuda y una de pifia; están nuevas, se dan muy baratas para informes teléfono U-4106. (D-10) 14731 17 Abril

VENDO CAJA caudales, excelentes condiciones, 35 pulgadas frente, 28.1|2 de fondo y 47 pulgadas alto. Informan: San Rafael esquina Consulado. Joyería Canevares. D-10 14855 17 Abril

E SE SOLICITAN

E-1.—Criadas y Criados.
E-2.—Cocineras y Cocineros.
E-3.—Para dos o más servicios.
E-4.—Manejadoras.
E-5.—Crianderas.
E-6.—Chauffeurs.
E-7.—Costureras.
E-8.—Oficinistas.
E-9.—Operarios y Aprendices.
E-10.—Varios

E1. Criadas y Criados

SE SOLICITA buena criada que sepa atender teléfono, vestir señora y tenga referencias. Calle 23 No. 285. E-1 S-2814 17 Abril

SE SOLICITA señora de moralidad para acompañar a una dama, tiene que dormir en la casa, se ruega referencias así como alguna edad. Dirigirse a Enrique Gallego. Pogolotti 694. E-1 15319 18 Abril

SE SOLICITA una criada de 40 o 50 años persona formal para servir casa chica. Sueldo $15.00 y ropa limpia. Informan San Lázaro 119 altos. E1 15243 17 Abril

CRIADA de mano. Que sepa su obligación se solicita en la Víbora, calle Strampes entre Santa Catalina y Milagros teléfono I-4929. Sueldo veinte pesos, tiene que dormir en la colocación y dar referencias. E-1 15266 17 Abril

SOLICITO criada de comedor que sepa su obligación y una manejadora; han de ser limpias y traer recomendaciones. Malecón 250 séptimo piso. E1 15229 18 Abril

CRIADA de comedor con buenas referencias, se solicita; sueldo $30.00. Dirección calle 16 y 13, Almendares, de 9 a 3 de la tarde. E1 S-2815 22 Abril.

SE NECESITAN dos expertos operarios niqueladores, con buenas referencias. "Casa Ribia". Avenida de Italia No. 103. E-9 14471 17 Abril

E2. Cocineras-Cocineros

SE SOLICITA una buena cocinera blanca, que tenga buenos informes. Razón en La Moda Americana, San Rafael 22, esquina a Amistad. No se informa por teléfono. E2 15228 18 Abril

SE SOLICITA una criada que sepa cocinar y ayudar a la limpieza para corta familia y tenga referencias y duerma en la colocación. Calle 17 No. 15 entre L y M. Tel. F-2216. E-2 S-2853 17 Abril

SOLICITO joven española para servicio corta familia, sepa cocinar, sea limpia, traiga referencias, no importa duerma fuera. 10 de Octubre 442, Villa Rufina. E2 15240 19 Abril

SE SOLICITA una cocinera que duerma en la colocación sueldo $20. Calle 10 No. 1 esquina 3a. Vedado. E-2 S-2855 17 Abril

SE DESEA una buena cocinera repostera, española o parda, con buenas referencias. Sueldo $30.00. Dirección calle 16 y 13. Almendares de 9 a 3 de la tarde. E2 S2816 22

TELEFONOS A-3333 A-1014

ANUNCIOS CLASIFICADOS DEL DIARIO DE LA MARINA

TELEFONOS A-3333 A-1014

DESEA colocarse una muchacha para criada de mano o manejadora, sabe cumplir con su obligación y tiene referencias donde ha trabajado, no me importa salir al campo. M-5059.
F-1 15250 18 Abril

SE DESEA colocar una muchacha para criada de cuarto o mano, tiene buenas referencias. Informan en el teléfono I-7503 hasta 7.
F1 15176 18 Abril.

SE OFRECE joven español para criado, con las mejores referencias de las familias más conocidas. Está muy práctico en el servicio fino a la rusa. Hace coteles, plancha ropa de caballero. Llame al A-5324.
F-1 15289 17 Abril

SE OFRECE un buen criado peninsular práctico todo servicio fino; tiene referencias de buenas casas. También un joven para segundo criado, portero, camarero, fregar automóviles, jardinero, etcétera. Teléfono A-4792.
F-1 15311 17 Abril

DESEA colocarse una joven del país blanca para cuartos, sabe coser. Tel. M-8554.
F-1 15306 18 Abril

CRIADA para cuartos se ofrece, tiene referencias de buenas familias. U-4659.
(F-1) 15300 17 Abril

DESEA colocarse muchacha española de criada de mano o cuartos o comedor, sabe cocinar, es trabajadora y formal, tiene buenos informes. Teléfono F-2675.
F-1 15320 18 Abril

CRIADO de mano práctico en servicio fino y cumplidor tiene buenas referencias. Informan Tel. M-9635.
F-1 15298 18 Abril

SE DESEAN colocar dos jóvenes españolas, llevan tiempo en el país, de criadas de mano no les importa colocarse en los Repartos, informan Monte No. 2 A. Teléfono M-5534.
F-1 15314 20 Abril

SE OFRECE criado de mano con magníficas referencias de casas conocidas. Teléfono F-3208.
F-1 15277 18 Abril

JOVEN japonés desea colocarse para criado de mano, tiene buenas referencias. Informan Campanario No. 83 teléfono A-9814.
F-1 15114 18 Abril

JOVEN español serio, cumplidor, desea colocarse de criado comedor, sabe bien servir a la rusa, sin pretensiones y buenas referencias de donde trabajó. F-5262.
F-1 15105 17 Abril

F2. Cocineras-Cocineros

SE OFRECE un cocinero español repostero, conoce cualquier cocina; tiene muy buenas referencias. Sabe hacer toda clase de lunch. Prefiere una barra o casa de comercio o colegio. Telf. A-5432. Preguntar por Juan.
F-2 15338 19 Abril

DESEA colocarse una cocinera que entiende repostería y tiene recomendación de donde ha trabajado, Aguila 309, teléfono A-5611.
F-2 15348 18 Abril

DESEA colocarse buen cocinero español. Cocina criolla y española; lo mismo se coloca en casa particular o comercio. Informes: ferretería "La Mercantil", teléfono M-6406.
F-2 15351 19 Abril

DESEA colocarse muchacha española de cocinera. Sabe de repostería. Informan Telf. F-2027.
F-2 15368 18 Abril

DESEA colocarse cocinera peninsular, entiende bien su oficio y sabe hacer dulces. Teléfono A-1966 Factoría 9.
F-2 15200 18 Abril

COCINERO Repostero, desea colocarse casa particular o comercio. Cocina práctico. Criolla, española, americana; tiene recomendación. Informan teléfono M-4004, pregunte por Alfredo Hong.
F2 15235 19 Abril.

COCINERO español, mediana edad, práctico en todo servicio excelente esmero, casas particulares. Desea colocarse, sale a cualquier lugar del campo. Informan Teléfono M-4677.
F2 15238 17 Abril

SE DESEA colocar una señora para cocinar o limpiar sabe cumplir con su obligación, dormir en su casa. Teléfono A-0262, Chacón No. 9.
F-2 15310 18 Abril

SE OFRECE cocinera para cocina sencilla, tiene referencias, sale al campo, preguntar por María. U-4669.
F-2 15301 17 Abril

UN JOVEN chino muy buen cocinero y repostero, sabe cocinar bien a la criolla, española, tiene buenas referencias, desea colocarse en la casa particular sabe cumplir con su obligación. Informan calle San José 42 altos, preguntar por Manuel Lam. Teléfono M-2773.
F-2 15270 19 Abril

SE OFRECE cocinera repostera española, duerme fuera, tiene referencias y no tiene pretensiones y una criada parlita con buenas referencias. Tel. A-3343.
F-2 S-2879 17 Abril

SE OFRECE un chinito joven excelente cocinero, cocina española y criolla sabe de repostería, muy limpio, buenas referencias. M-9578.
F-2 15316 17 Abril

SE OFRECE un buen cocinero de color joven, fino hace dulces, inmejorable referencias, prefiere casa particular. Teléfono M-4507.
F-2 15215 17 Abril

UNA EXCELENTE cocinera desea encontrar casa seria para cocinar. No duerme en la colocación. Llame al Telf F6295.
F2 15230 17 Abril

SE DESEA colocar buena señora española. Sabe cocinar a la criolla y a la española; es limpia y sabe de repostería. Informan: Cuba 29 altos. Tel. A-1230.
F2 15174 18 Abril

SE OFRECE un joven asiático buen cocinero fino, cocina a la criolla y española, americana, y dulce; sabe toda clase de cocina bien, con referencias. Desea casa particular. Informan San José 29, bajos por F.L.
F2 15234 19 Abril

DESEA COLOCARSE para cocinar señor de color; hace dulces, tiene referencias, no duerme en la colocación. Tel. M-4447. San Nicolás 152.
F2 15178 17 Abril

HAY UN CHINITO que desea colocarse en casa particular. Sabe bien cocinar español y criolla, repostero; tengo referencia; llame a Rafael Tuo. Tel. M-8374.
F2 15185 17 Abril

DESEA COLOCARSE un cocinero repostero, del país, con referencia, Escobar y Concordia núm. 74, accesoria. Tel A-1055.
F2 15187 18 Abril

DESEA COLOCARSE una muchacha española, para cocinar y limpiar. Tiene referencias. Informan Teléfono A-3451.
F2 15198 18 Abril

UN COCINERO de color desea colocarse, buenas referencias. Calle 16 y A. Reparto Almendares. Teléfono FO-2733.
F-2 15045 19 Abril

DESEA colocarse cocinero repostero joven español con referencias, prefiere casa particular. Informan Monte 98, teléfono F-2553.
F-2 15159 17 Abril

SE OFRECE cocinero repostero sin pretensiones con buenas referencias de casa particular, buen carácter mediana edad. Informan M-6403.
F-2 15091 17 Abril

UN CHINO cocinero repostero en casa particular, cocina criolla y española, tiene buenas referencias, informes teléfono M-5239.
F-2 15085 17 Abril

COCINERO y repostero asiático desea colocarse en casa particular cocina a la criolla, española, francesa y americana, tiene buena recomendación, quiere buen sueldo, informan Zanja 33, teléfono M-6097, preguntar por José Wong.
F-2 15083 17 Abril

F3. Para 2 o mas servicios

SE DESEA colocar una muchacha de color, de criada de manos o cocinera y ayudar a limpiar. Telf. M-2522. Duerme fuera.
F-3 15383 18 Abril

DESEA colocación de criado o cocinero un pardo. Sabe cumplir con su obligación y tiene referencias, sin pretensiones. Telf. U-3450.
F-3 15382 18 Abril

SE DESEA colocar una joven española para criada de cuartos o manejadora. Tiene inmejorables referencias. Teléfono U-6617.
F-3 15387 19 Abril

SE DESEA colocar una muchacha peninsular para cocinar y limpiar o limpiar solo. Tiene buenas referencias. Teléfono U-2387.
F-3 15347 19 Abril

SE DESEA colocar una española para criada de manos o manejadora. Tiene referencias. Telf. F-6093.
F-3 15371 19 Abril

SE DESEA colocar una joven española para cocinar y limpiar en casa de poca familia. Tiene buenas referencias. No duerma en la colocación. Informan: Marina número 50. Telf. U-6733.
F-3 15356 19 Abril

DESEA colocarse un matrimonio español, jóvenes, para criados de manos; saben cocinar los dos y tienen referencias. Pueden dormir en la colocación. Llamen al F-4066. Calle 17 esquina a 2. Vedado.
F-3 15353 19 Abril

DESEA colocarse joven española para criada de manos o manejadora. Tiene buenas referencias. Informan: teléfono XO-1185, Regla.
F-3 15015 21 Abril

SEÑORA española, trabajadora y limpia, ofrécese para cocinar y limpiar a corta familia. Referencias: I-6302.
F3 15211 18 Abril

DESEA colocarse una señora de color, del campo, para cocinar o lavar, lo mismo en la Habana que en el campo. Tiene buena referencia. Llame al tef. X1882.
F3 15233 18 Abril

DESEA COLOCARSE una señora española, de criada de manos o cocinera; duerme fuera. Informan Teléfono F-6269.
F3 15179 18 Abril

SE DESEA colocar una señora inglesa de color, para lavar, o limpiar por medios días, o por horas. Informes M-4341.
F3 15175 17 Abril

SE DESEA colocar una muchacha peninsular de manejadora y hacer limpieza o para todos los quehaceres de un matrimonio solo; es muy honrada y desea casa de moralidad. Informes: F-3732.
F-3 15018 18 Abril

DESEA colocarse española para cocinar limpiar y demás quehaceres tiene referencias. Informan U-6934.
F-3 15169 17 Abril

SE DESEAN colocar dos españolas, una para cochar y limpiar y otra para criada de mano o manejadora o cuartos, tienen referencias. Tel. F-3163.
(F-3) 15145 17 Abril

SE DESEA colocar una joven española para cocinera, limpiar o de criada de mano, tiene referencias. Teléfono M-5818. Neptuno 74.
F-3 S-2864 17 Abril

JOVEN americana de color con buenas referencias, ofrece su servicio como manejadora, criada o lavandera. Myrta. Teléfono FO-2735.
F-3 15116 18 Abril

SE DESEA colocar joven mestiza para cocinar, sabe cocinar y umplir con su obligación en la misma una para limpieza por horas, no le importa hacer el almuerzo o lavar algo. Teléfono F-2084
F-3 15111 17 Abril

SE DESEA colocar una joven española para cuartos o manejadora, tiene referencias de las casas que ha trabajado. Avisen al teléfono A-6923.
(F-3) 15154 17 Abril

SE DESEA colocar una muchacha española, joven, para cocinar y limpiar en corta familia. Tiene referencias. Informarán en teléfono I-7228, de 12 a 4 de la tarde.
F-3 15110 17 Abril

DESEA colocarse una muchacha española para cuartos o manejadora. Compostela 140, teléfono M-5178 tiene informes.
F-3 15108 17 Abril

SE OFRECE una señora blanca de mediana edad, para lavar y limpiar o cocinar, no duerme en la colocación. Flora. Teléfono I-7302.
F-3 15087 17 Abril

DESEA colocarse una joven española de mediana edad criada de mano y entiende de cocina. Informan Tel. M-5843.
(F-3) 15326 18 Abril

DESEA colocarse una española para criada de mano o de cuarto, sabe trabajar y tiene las mejores referencias, en la misma una cocinera con las mismas condiciones. Teléfono M-3425.
F-3 15305 18 Abril

SE DESEAN colocar dos muchachas españolas para criadas de mano o cocinar y limpiar, siendo corta familia tienen referencias. Informan Tel. F-2888.
F-3 15299 17 Abril

DESEA colocarse una joven española para criada de mano o manejadora Informan teléfono A-1835.
F-3 15294 18 Abril

DESEA colocarse una muchacha recién llegada para criada mano. En la misma una señora, entiende algo cocina, dormir fuera. Informan M-7830.
F-3 15268 18 Abril

SE OFRECE una joven española con cuatro meses en el país, para criada de mano y manejar. I-5645.
F-3 15313 18 Abril

SE DESEA colocar una muchacha de criada de mano o para limpiar y cocinar para corta familia, sabe cumplir con su obligación. Informan teléfono F-6133.
F-3 15290 18 Abril

UNA SEÑORA española desea colocarse para cocinar tiene buenas referencias, en la misma una niña de 14 años para limpiar. Teléfono I-3786.
F-3 15283 17 Abril

JOVEN española desea colocarse para cuartos o manejadora, va al campo si es preciso. Informan Campanario 195.
F-3 15285 18 Abril

SE DESEA colocar un matrimonio español, ella cocinera y él de chauffeur o criado. Tiene referencias. Teléfono FO-2763.
F-3 15242 19 Abril

JOVEN de color se ofrece para manejadora o para limpieza de cuartos en casa pequeña. Habla inglés. X-2350. Dolores y Bella Vista.
F-3 15199 17 Abril

DESEA COLOCARSE una joven española de criada de manos o manejadora; tiene referencias. Informan en el M-4453.
F3 15251 17 Abril

SE DESEAN colocar dos muchachas españolas, solo para cocinar o criadas de manos y si es corta familia para cocinar y limpir, tienen referencias. Informan: I-7312.
F3 15259. 17 Abril

JOVEN española desea colocarse de criada de manos o manejadora, tiene buenas referencias. Informan F-5733.
F3 15262 18 Abril

SE DESEA colocar una joven de color para criada de mano o para cocinar solamente a corta familia. Informan teléfono M-4024.
F-3 15107 17 Abril

F6. Chauffeurs

CHAUFFEUR español, con nueve años de práctica y buenos informes y garantías, solicita colocación en casa particular para ciudad o campo; es persona seria y respetuosa, entendida y conocedora de cualquier clase de automóvil. Tel. U-7007.
F6 15186. 18 Abril

SE DESEA colocar un señor de mediana edad, de chauffeur; lleva 17 años de práctica. Tiene referencias. Informan Virtudes 171-D, bajos. Alfredo Martínez.
F-6 15335 21 Abril

CHAUFFEUR ESPAÑOL joven, con bastante práctica y buenas recomendaciones de las casas donde trabajó, desea casa particular o comercio. Informan: teléfonos U-2656 y U-6946.
F-6 14867 20 Abril

SE DESEA COLOCAR un chofer español para casa particular o de comercio. Sabe cuidar bien la máquina. Su máquina siempre estará buena. Teléfono A-5720.
F6 15246 18 Abril

SE DESEA colocar un chauffeur español para casa particular, tiene buenas referencias, Informan en San Rafael y Soledad, Bodega. Teléfono U-7020.
F-6 15329 17 Abril

CHAUFFEUR español desea colocarse en casa particular o comercio, tiene 9 años de práctica y magníficas referencias de las casas que ha trabajado. Llame al F-3848.
F-6 15303 19 Abril

SE OFRECE chauffeur mecánico alemán, tiene 10 años de práctica y buenas referencias del país. Llamen A-4175.
F-6 S-2880 17 Abril

SE OFRECE chauffeur español, conduce cualquier auto, tiene magníficas referencias y módicas pretensiones. Teléfono F-3208
F-6 15278 18 Abril

CHAUFFEUR mecánico español desea colocarse en casa particular o del comercio. Inmejorables referencias. Teléfono U-6879, pregunte por José.
F-6 15201 18 Abril

JOVEN chauffeur de color que es mecánico bueno y habla inglés y español desea colocarse en casa particular. Llame teléfono M-4114. Ignacio.
F-6 15202 18 Abril

CHAUFFEUR español se ofrece particular o comercio es serio y cumplidor, maneja toda clase de máquinas, tiene inmejorables referencias y es competente en su profesión. Tel. F-2468.
F-6 15104 20 Abril

SE OFRECE chofer español respetuoso y cumplidor, mucha práctica en el manejo de cualquier máquina y mecánica, también arregla jardín u otro trabajo, tiene recomendación y es soltero. Informan en La Mercantil. Tel. A-2864.
F-6 14383 18 Abril

F8. Oficinistas

PARA TENEDOR de Libros y corresponencia maquinita ofrécese parte o todas tardes español experiencia. Referencias comerciales. Teléfono A-9179.
F-8 14004 21 Abril

TENEDOR de libros español, larga experiencia, puede hacerse cargo de la contabilidad y correspondencia inglés y trancés mejores referencias. Desval. Depto. Anuncios Económicos DIARIO.
F-8 15119 18 Abril

SOLICITO empleo como oficinista, listero en taller, o cualquier trabajo de hotel. Habla inglés. Teléfono M-1614, pregunte por Juan.
F-8 15288 18 Abril

SEÑORITA taquígrafa-mecanógrafa ofrece sus servicios en casa seria. No tiene pretensiones. Informan teléfono M-5425.
F-8 15282 18 Abril

DESEA colocarse joven que sabe mecanografía y está práctico en trabajo de oficinas. No tiene pretensiones. Teléfono F-8413.
F-8 15212 18 Abril

HABLANDO, escribiendo máquina francés italiano, teniendo instrucción, busco empleo oficina, hotel, etc. Puedo dar caución. Escribir López Alfonso, Neptuno 46.
(F-8) 15244 20 Abril

TENEDOR DE LIBROS
Muy práctico, serio y con magníficas referencias, se hace cargo de cualquier contabilidad por insignificante que sea, fijo por horas. Teléfono X-1487.
(F-8) 10197 7 Mayo

COLOCACION la desea de ayudante de cartera o de oficina un joven competente y con buena letra. Modestas pretensiones. Informes, calle San Jacinto No. 1, portería.
F-8 14884 18 Abril

ESPAÑOL de 40 años, apto para cualquier empleo, actualmente encargado y tenedor de libros de una casa de comisiones, desea cambiar de casa. Llame al teléfono M-8076, de 6 a 8 p. m.
F-8 14883 22 Abril

F10. Varios

SE OFRECE una lavandera de color. Informan teléfono I-7421.
F10 15181. 18 Abril

PROPIETARIOS. Hombre serio de buen carácter, decente, se haría cargo administración casa apartamentos u otras propiedades (no ciudadelas). Garantías, referencias, a satisfacción. Avisar: señor Fuentes. Almacén de Víveres, Oficios 17
F-10 14789 21 Abril

SE OFRECE joven español sin pretensiones, para portero o cosa análoga. Tiene buenas recomendaciones. Informan: F número 5. Vedado, después de las 8 a. m.
F-10 15318 19 Abril

SE OFRECE matrimonio para encargados. El maestro pintor y trabaja de albañilería. Teléfono A-0845.
F-10 15333 19 Abril

DESEA colocación un joven para camarero o limpieza por horas de casa o un colegio, tiene buenas recomendaciones, llame al teléfono A-2539.
F-10 15153 17 Abril

LAVANDERA de color desea ropa fina para su casa o fuera o cocina sola, prefiere en el Vedado, para informes F-2888.
F-10 15109 17 Abril

SE DESEA colocar una niña de 13 años una casa que haya poco trabajo o para cuidar un niño en una casa seria y buena. Informes en el teléfono U-2387.
(F-10) 15112 17 Abril

SE DESEA colocar un matrimonio español en una finca, entiende de jardín y de agricultura, lo mismo se coloca él solo. Teléfono F-4771.
F-10 15269 18 Abril

DESEA colocarse un joven español de ayuda de cámara, criado u otra cosa análoga tiene referencias, sabe cumplir con su deber. Llamen Antonio Arias. Teléfono FO-2660.
F-10 15274 18 Abril

UN MECANICO japonés de motor de gasolina o gas desea colocarse en talleres o garages, llame A-8780.
F-10 15325 19 Abril

UN MECANICO japonés desea colocarse en talleres de reparaciones. Llame A-8780.
F-10 15324 19 Abril

SE DESEA colocar una señora joven para lavar o trabajar por horas, tengo buenas referencias. Informan teléfono F-2084.
F-10 15304 17 Abril

UN JOVEN desea colocarse de dependiente de café y otro de lavandero de tintorería; son trabajadores y muy formales. Teléfono I-3687. F-10 15180 18 Ab.

JOVEN EXTRANJERO fino, que dispone de 8 de la mañana hasta 1 del día, desea emplearse como valet o cosa análoga, con señores o familia. No tengo pretensiones. Tengo referencias. Informan U-5826.
F-10 15364 19 Abril

G AVISO OPORTUNO

G-1.—Religiosos.
G-2.—Oficiales.
G-3.—Agencias de Colocaciones.
G-4.—Saldos.
G-5.—Arrendamientos.
G-6.—Pérdidas.
G-7.—Para las Damas.
G-8.—Para el Hogar.
G-9.—Enseñanzas.
G-10.—Interés General.

G2. Oficiales

"SECRETARIA DE COMUNICACIONES.—Dirección de Correos. Negociado de Personal y Transporte. Habana, Abril 11 1929. Hasta las dos p.m. del día 13 de mayo de 1929, se recibirán en el Negociado de Personal y Transportes, pliegos cerrados y lacrados, para los servicios de conducción de correspondencia por la ruta local número 901, entre la Administración de Correos y las Estaciones del Ferrocarril y muelles en la Ciudad de la Habana, y entonces las proposiciones se abrirán y leerán públicamente. Se darán pormenores a quien lo solicite. Juan C. Zamora, Subsecretario.
G-2 4243 4-d 16 Abril 2-d 11 My.

SECRETARIA DE AGRICULTURA, COMERCIO Y TRABAJO— COMISION LOCAL DE SUBASTAS.—Habana, 15 de Abril de 1929.—Hasta las 10 a. m. del día 15 de Mayo de 1929, se recibirán en esta Oficina proposiciones en pliegos cerrados, para el suministro y entrega de Efectos de Escritorio, Libros, Talonarios e Impresos durante el año fiscal de 1929-1930 y entonces las proposiciones se abrirán y leerán públicamente.—Se darán pormenores a quien los solicite.— Juan T. Carrión, Secretario de la Comisión Local de Subastas.
4206 4-ds. 17 y 2-ds. 13 My.

G3. Agencias de Colocaciones

VILLAVERDE y Compañía, O'Reilly 13. Teléf. A-2348. Si usted necesita un buen cocinero, camareros, criados, dependientes, fregadores, cafeteros, chauffeurs, jardineros, etc., etc. Llame al teléfono de esta antigua y acreditada casa y se le mandará en seguida con las referencias necesarias. Se mandan a toda la isla. Agencia seria.
G 3 S-2575 17 Abril

G5. Arrendamientos

SE TRASPASA buena casa inquilinato toda siempre ocupada con buenas familias. San Rafael media cuadra de Galiano, deja un margen aproximadamente como paga de alquiler propia para persona que quiera sacar su departamento, regular sueldo, quiero regalía. Informan Suárez 5. La Sultana, casa préstamos.
G-5 15132 18 Abril

G6. Pérdidas

LLAVES perdidas. La persona que haya encontrado un llavero con varias llaves, favor de entregarlo en Manrique 56 altos, entre Neptuno y Concordia. Sr. Lomas, gratificará.
(G-6) 15321 17 Abril

G7. Para las Damas

MANTONES de Manila; mantillas, peinetas españolas; trajes típicos de todas naciones, pinturas, maquillajes para artistas de teatro y cine. Alquiler de disfraces para carnaval, de todas clases y estilos, los alquila PILAR, Virtudes, 28, entre Aguila y Amistad, Teléfono M-9392.

FUERA CANAS. Obtenga un hermoso color negro o castaño usando "La Favorita", tintura instantánea y vegetal a base de Quina. Estuche $1. De venta en boticas y sederías. Depósito: Peluquería PILAR, Virtudes, 28. Teléfono M-9392.

CORTE de pelo a sus niños por expertos peluqueros, estilo americano y francés. Niños, 50 centavos. Niñas modelo "Garzón" Niños "Juana de Arco", 50 centavos. Señoritas 80 centavos. Peluquería PILAR, Virtudes, 28. Tel. M-9392.

PILAR. Peluquería de señoras y niños. Peinados $1; masajes, 50 centavos; manicure, 50 centavos, lavado de cabeza, 50 centavos; teñido del cabello desde cinco pesos. Trenzas, moños postizos, cabello. Virtudes, 28. Teléfono M-9392.
G7 15210 14 Abril

INSTITUTO ATENA
De Cultura Física. Método Europeo para reducir la gordura. Baños Hidroterápicos para rejuvenecer. Dr. Barthe de Sandfort Para Wax Método. Aparatos Eléctricos para reducir el cuello, la barba, el busto y las piernas.
Mme. MORRES DROOP, DIRECTORA
San Rafael 14½. M-2691
HABANA
G-7 14994 20 Abril

CIGARROS "ZAYDEE" ESPECIALES PARA LAS DAMAS
Suaves, finos, aromáticos, elegantes, sin pegamento alguno y con boquilla antinicotina.
En los Salones elegantes, en todos los Casinos y tertulias de personas distinguidas son los preferidos.
Los conoce Usted, Señora?
Espere la visita de nuestras Señoritas vendedoras.
Son el dernier cri de la Industria Nacional Cubana.
Teléfono A-4616.
(G-7) 14639 9 Mayo

DA PENA VER CUTIS CON GRANOS
Por eso hago saber a todos que los granos y demás afecciones de la piel, ya sea eczema, herpes, acne, manchas, ferúnculos, espinillas, arrugas grasa en el cutis, se trata con la Loción Amor y crema Amor, dando la hermosura natural, ahuyentando toda la toxina del resto sin irritar. Consultas de 1 a 5 p. m. Aguila 31. Teléfono M-2476.
(G-7) 13756 4 Mayo

SOMBRERERO. Muchos años de práctica; tiño, hago, reformo, limpio cualquier modelo desde $1. Virtudes 67 esquina Galiano, al lado botica. Telf. A-2492. Celestino.
G-7 15346 25 Abril

G8. Para el Hogar

CASTRO, MECANICO, A-7615
Instalación y reparación de cocinas de gas, calentadores, servicios sanitarios y bombas.
G-8 15267 14 Mayo

AFINADOR Y COMPOSITOR de pianos y pianolas. Pida precios. Afinaciones dos pesos y cuerdas gratis. Teléfono U-6411. Se compran pianos.
G-8 14253 23 Abril

SE TIÑEN, arreglan y hacen a la medida sombreros y vestidos. Teléfono A-6943. San Miguel 92, esquina a Manrique.
G8 15221 18 Abril

EXCEMICIDA de Madame Sentouré, maravillosa pomada francesa, infalible para eczemas, herpes, psoriasis, granos, fístulas. Poderoso específico para llagas, úlceras crónicas. Curas asombrosas. Venta Sarrá, Johnson, Taquechel, Benósite; Máximo Gómez 412 Dr. Morist.
G-8 Adot. Indf.

EL PENSAMIENTO. Se hace toda clase de calzado a la medida, con especialidad para pies delicados y defectuosos. Taller en Cerro 771. Telf. I-6157.
(G-8) 12882 30 Junio.

G9. Enseñanza

SE DAN clases de piano y solfeo, por un método moderno y rápido, a domicilio en la casa. Precio módico. Para informes: teléfono U-3108.
G-9 S-2298 21 Abril

SE OFRECE una señora para dar clases de instrucción a domicilio. 1o. y 2o. grado, diurnas o nocturnas por $4.00 mensuales. Pagos adelantados. Informes teléfono X-2154.
G-9 15281 18 Abril

HAGASE independiente. La perfumería es una industria fácil, productiva, sin capital. Enseñanza teórico-práctica. Precios convencionales. Calle 18 número 11, Vedado. José Villar.
(G-9) 15398 20 Ab.

PROFESOR COMPETENTE, de primera y segunda enseñanza, joven con mucha práctica y magnífica referencia. Clases a domicilio. San Miguel, 126. Tel. U-1264.
G-9 15188 2 Abril

PROFESORA DE instrucción recibida, con mucha práctica y un sistema rápido, se ofrece para dar clases de primera y segunda enseñanza. Informes: M-6557.
G-9 S-2752 18 Abril

PROFESOR GRADUADO en Madrid y París. Clases a domicilio. Primera y segunda enseñanza. Gramática, Historia, Literatura, Geografía y Francés. Sr. Cid. San Lázaro 388-A. Telf. U-4746.
G-9 14743 11 Mayo.

PROFESORA titular Martí corta, costura sombreros 16 años práctica, clases domicilio y pueblos cercanos cumpliéndose varias. Tel. M-6025. San José 112. Nelda.
(G-9) 14410 17 Abril

PROFESOR de matemáticas. Especialidad: Instituto y Normal. Va a domicilio. Buenas referencias. Precios módicos. Teléfono U-6095. Valle 69 lo. Habana.
(G-9) 14393 23 Abril

Academia de inglés "ROBERTS"
MALECON 31
LAS NUEVAS CLASES PRINCIPIARAN EL DIA 3 DE MAYO
Clases nocturnas seis pesos mensuales. Clases particulares por el día en la Academia y a domicilio. ¿Desea usted aprender pronto y bien el idioma inglés? Compre usted el METODO NOVISIMO ROBERTS, reconocido universalmente como el mejor de los métodos hasta la fecha publicados. Tercera edición pasta, $1.50.
G-9 E-823 Ind 5 Abril

PROFESORA DE FRANCES
Señorita francesa, profesora, da clases a domicilio en la Habana o repartos de Marianao. Especialmente a niños y señoras. Excelentes referencias. Telf. FO-2165.
G-9 14022 21 Abril

PROFESORA DE piano y solfeo incorporada al Conservatorio Orión, da clases a domicilio y en su casa. Egido 55 Telf. 7371.
G-9 14593 30 Abril

SEÑORITA doctora en Pedagogía y Profesora de inglés se ofrece para clases de Instrucción e Inglés a familias honorables y a colegios y academias. Preparación para Instituto y Normal y 2a. Enseñanza, métodos eficaces y rápidos. Llame A-2073.
(G-9) 13661 4 Mayo.

ACADEMIA Y COLEGIO MORALES
DIRECTORES:
CARLOTA MORALES DE GUTIERREZ
FEDERICO GUTIRREZ ALBERDI
Clases diurnas y nocturnas. Primera y Segunda enseñanza. Clases de Comercio, Ortografía práctica, Aritmética, Teneduría de Libros, Taquigrafía Orellana, Pitman, Inglés Telegrafía y Mecanografía. Mecanógrafos en un mes, enseñándoles toda clase de trabajos de Oficina y distintos sistemas de máquinas de escribir. Pupilos, medio y tercio pupilos y externos. Se hace toda clase de trabajos en máquina. Avenida Menocal 102, esquina a San Rafael (Infanta). Teléfono U-3756.
(G-9) 13551 3 Mayo.

PROFESORA de instrucción elemental y superior con magníficas referencias y buena práctica en la enseñanza, se ofrece para dar clases a domicilio Avisos al Telf. U-1473.
G-9 S-2523 1 Mayo

PROFESORA de solfeo, teoría, violín corte confección, corsets sistema Martí. Bordados a mano y máquina. Clases en su casa y domicilio. Teléfono A-9725.
G-9 13952 29 Abril

A MODICO PRECIO
Doy clases a domicilio o en mi casa de Teneduría de Libros, Aritmética Mercantil, Taquigrafía Pitman, Mecanografía al tacto y correspondencia comercial. Atarés Núm. 57 F. altos. Telf. I-7268.
G-9 13602 2 Mayo.

CLASES INDIVIDUALES día y noche. Teneduría, aritmética, caligrafía, redacción, todo $10.00 mensuales. Inglés, Taquigrafía Pitman, mecanografía, ortografía, $10.00. Diploma y empleo final. Profesor Fizol. Belascoaín 195. Telf. M-1803.
G-9 S-2151 17 Abril

ACADEMIA SAN MATEO
San José número 8, por Aguila. Clases de inglés, Teneduría, Taquigrafía y Mecanografía con Ortografía, a 4 pesos mensuales cada asignatura sola. Dos asignaturas 7 pesos y tres $10 mensuales. Mecanografía sola, $2.00. Clases diarias. Director Profesor: Francisco Hetzman.
G-9 11995 21 Abril

CERTAINLY you need speak English. Aprenda a hablar inglés rápidamente con un extranjero. Profesor de idiomas. Clases individuales. Enseña también francés, italiano. Traducciones. Amistad 70. A-0584.
G-9 13566 3 Mayo.

PROFESORAS de taquigrafía Orellana e Instrucción. Especialidad en Aritmética y Gramática por métodos modernos. También muy práctica en la enseñanza de niños. San Rafael 109, bajos, teléfono A-6950. Después de las 7 p. m.
(G 9) 12 600 25 Abril

INGLES POR correspondencia. No necesita saber gramática para aprender por mi sistema. J. Mora González. Marqués González 5. Envíe sello para informes.
G-9 14876 17 Abril

BAILES—WILLIAMS—M-3643
Aprenda danzón, son, fox, pasodoble, vals, todos $10 adelantando $5. Señorita clases, $1. Bailes españoles, castañuelas, zamba. Casa particular. M-3643.
(G-9) 14715 9 Mayo

PROFESORA con mucha experiencia en colegios americanos. Da lecciones de inglés. Animas 1. Apto. 209. A-9966.
(G-9) 14831 10 Mayo

COLEGIO "SAN ELOY"
Pupilos desde $18.00 al mes. Primera Enseñanza, Preparatoria, Bachillerato, Idiomas y Comercio. Se admiten internos, medio internos y externos. Primelles 20. Cerro. Habana. Telf. I-6002 Pida prospectos.
G-9 E-705 indf. 9 May.

ACADEMIA DE INGLES ROBERTS
MALECON, 31.
Las nuevas clases principiarán el día 3. Clases nocturnas: seis pesos mensuales. Clases particulares por el día en la Academia y a domicilio. ¿Desea usted aprender pronto y bien el idioma inglés? Compre usted el METODO NOVISIMO ROBERTS, reconocido universalmente como el mejor de los métodos hasta la fecha publicados. Tercera edición pasta: $1.50.
E-2561 Indf. 5 Dic.

EXPERTO profesor de inglés por un método incomparable. Con facilidad sorprendente, lo enseño a darse a entender en seguida. Clases a domicilio. Precio módico. Llame hoy mismo a Alvarado. A-2012.
G-9 14465 19 Abril

Gran Academia Comercial de Idiomas, Taquigrafía y Mecanografía. Unica premiada en el concurso Profesional celebrado el 28 de mayo de 1922 Colegio elemental y superior. Director: Luis B. Corrales. Loma de la Iglesia de J. del Monte: Teléfono I-2490. Clases de día y de noche. Internos. En todas las librerías y en esta Academia se vende la única Aritmética Mercantil, práctica, con problemas de Teneduría de Libros. Más útil y más barata que se conoce.
E 1709 Indf. 1 Ag.

PROFESORA FRANCESA
Graduada de la Universidad de París
Da clases de Francés y Literatura a domicilio y en su Academia. Calle 4 número 253, entre 21 y 27, Vedado. Telf. F-2658.
E-1862 Indf. 1 Sep.

G10. Interés General

DESEA solar Reparto Miramar. Vedado. Casas Fincas cerca de la Habana. Llame a Hurtado. U-1644.
G-10 15295 21 Abril

COPIAS a máquinas de cartas y documentos en español, francés, inglés e italiano. Traducciones, esmero y discreción. A. P. Teléfono F-5617.
G-10 S-2688 23 Abril

ESPAÑA INTEGRAL
SECCION BOLSA DE TRABAJO
Ofrecemos toda clase de empleados con las debidas garantías. Para informes dirigirse al teléfono M-2111, de 7 a 10 p. m.
G-10 14420 7 Mayo

ARROZ
SEMILLA EXTRANJERA
Para siembras de arroz. Unica en el mercado. Mejore la calidad y rendimiento de su cosecha. Protéjase contra temporales.—Pida detalles a:
F. TERRASA
Apartado 548.—Habana
G-10 13869 20 Abril

H AVISO ESPECIAL

H-1.—Hoteles.
H-2.—Casas de Huéspedes.
H-3.—Comidas a Domicilio.
H-4.—Cambios.
H-5.—Clínicas y Sanatorios.
H-6.—Acciones, Bonos, Valores.
H-7.—Dinero e Hipotecas. Se toma.
H-8.—Dinero e Hipotecas. Se ofrece.
H-9.—Bancos y Banqueros.
M-10.—Misceláneas.

H1. Hoteles

PALACIO TORREGROSA HOTEL
Palacio de residencias con mobiliario a base sanitaria y confortable. Aceptamos clientes fijos que no deseen restaurant en el mismo hotel.
H-1 12050 21 Abril

HOTEL "MANHATTAN"
San Lázaro y Belascoaín, frente al Parque Maceo. Espléndidas habitaciones muy baratas; todas tienen baño privado y servicio. Excelente restaurant, precios económicos.
(H-1) 13726 30 Abril

HOTEL "ROMA"
O'REILLY Y AGUACATE
Espléndidas habitaciones. Confort moderno. Magnífico restaurant instalado en la terraza, lejos del polvo, calor y vendedores ambulantes que tanto molestan. Servicio a la carta y con música. Precios de situación. Háganos una visita. Se admiten abonados al comedor. Teléfonos M-6944 y M-6945. Cable Romotel.
H-1 S-2524 1 Mayo

HOTEL VANDERBILT
Espléndidas y económicas habitaciones, desde 25 a 50 pesos, propias para familias estables, hombres solos y todo el que busque una casa de orden y moralidad. Neptuno 309, esquina a Mazón. Teléfono U-6704.
H-1 S-2069 18 Abril

HOTEL "COLON"
Las habitaciones más frescas, amplias y bien amuebladas de la Habana, con todo servicio desde 20 a 35 pesos por mes, por día de 1 a 2 pesos. Elevador toda la noche. Magnífico restaurant. Villegas 119, entre Muralla y Sol. Telfs. M-5037 y M-4305.
H-1 11631 18 Abril

THE SAVOY
NO HAY COMO LA HABANA
Para pasar un verano agradable. Numerosas familias de provincias nos visitan durante los meses de calor, pues aquí en el Vedado hallan el clima agradable, comodidad y distracción. THE SAVOY es en verdadero hogar, tranquilo y delicioso, rodeado de jardines que proporciona las ventajas del hotel sin las molestias al cuidados de la casa. Cien metros de portales, siempre frescos y con sombra donde las señoras se sientan a leer, coser y pasar el rato. Comunicación fácil con toda la ciudad y Playa de Marianao, por los tranvías y ómnibus de las calles 17 y 9. A doce minutos del Parque Central, de las tiendas le moda, teatros, cines y bancos. Precios módicos incluyendo tres excelentes comidas diarias, en mesas separadas para cada familia. Cuartos con baño particular y closet. Reserven habitación por escrito.
VEDADO E ESQUINA A 15.
TELEFONO F-5270.
LA CASA DE LAS ESTATUAS
H-1 E

La Junta de Ultramar Pide la Denuncia del Tratado con E. U.

ACTUALIDAD ESPAÑOLA

EL HOMENAJE A MENDIVIL

Por RAFAEL SUAREZ SOLIS

LA exaltación de don Manuel Aznar, la idea de don Pedro González Blanco y la "animación" mía han dado motivo a las dos cartas que más abajo copio. Don Manuel de Mendívil acepta el homenaje de los intelectuales cubanos. Ni banquete ni fiesta, dadas las circunstancias de un luto oficial. Reunión de amigos en torno a un sobresaliente compañero. Charla marinera en el puerto donde hace escala un comandante del Idioma. Comentarios sobre las rutas infinitas del ideal artístico. Nostalgia de travesías y de horizontes. Que a veces, con más frecuencia de lo que propala la mala fama profesional, los lobos de la letra de molde se hacen franciscanos: simples lobos de mar, con la mirada azul, y los dientes en misión blanca de sonrisa.

Don Emeterio Zorrilla quiere ser anfitrión de este no banquete no festivo. Muy bien. Como no se trata de comer, sino de compartir, vaya nuestro agradecimiento a título de cuota.

El acto, el sábado, a la una, en los Jardines de "La Polar". Alguien hará las invitaciones.

He aquí cumplida mi misión de animar una idea nacida de la sugerencia de una crónica.

Las cartas dicen:

Habana, 16 de Abril, 1929.

Sr. Don Manuel Aznar,
Director de "Excelsior".

Amigo Aznar: Recibo su amable carta y quedo reconodísimo a Vds. por su amable ofrecimiento. Tenía ocupadas todas las mañanas hasta la del día de mi marcha, pero yo no sóy capaz de cometer una desatención con Vds. y prefiero dejar de cumplir con otras personas.

Acepto, pues, el almuerzo y Vds. tienen la palabra.

Es siempre su affmo. amigo,

Manuel de Mendívil.

Abril 14 de 1929.

Sr. Manuel Aznar,
"Excelsior-El País".

E. S. M.

Mi estimado amigo:

En la edición de ayer del periódico "Excelsior-El País" he leído la carta que D. Pedro González Blanco dirige al señor Suárez Solís, apuntando la idea de que los intelectuales cubanos ofrezcan un almuerzo íntimo al literato, Sr. D. Manuel de Mendívil, Comandante de la fragata escuela española "Juan Sebastián Elcano", surta en aguas de nuestro puerto. E insinúa el señor González Blanco la posibilidad de que el ágape se celebre en los Jardines de La Polar, Empresa que presido.

Excuso decirle, mi querido amigo, que esta elección de D. Pedro González Blanco me llena de regocijo. Y ya que él ha apuntado nuestros Jardines como lugar de celebración, permítame que ofrezca yo el almuerzo homenaje al Comandante Mendívil, para lo cual tan sólo es necesario me indique la fecha en que habrá de efectuarse, dejándole a Vd., como organizador, en entera libertad de hacer todas las invitaciones del caso.

Significándole de antemano que para mí sería un honor me fuera aceptado este ofrecimiento que de todo corazón hago, quedo al tanto de su grata respuesta, y aprovecho con verdadera complacencia esta oportunidad para reiterarme suyo affmo. amigo y s. s.,

Emeterio Zorrilla,
Presidente de la Compañía Cervecera Internacional, S. A.

EL DUEÑO DE UN ESTABLECIMIENTO DESAPARECE Y HA SIDO ACUSADO

Un individuo que fué demandado por falta de pago del arriendo de una casa, amenaza de muerte al dueño de ésta

En la Policía Judicial denunció Belisario Hernández Garcerán, vecino de 13, entre 6 y 18 en el Reparto Almendares, que le tenía arrendada la casa de su propiedad situada en Pluma 15, en Marianao, a Bartolomé Ramos, a quien ha tenido que demandar por falta de pago, habiéndose dispuesto el lanzamiento hace varios días, pero el mencionado individuo le ha dicho que si eso se lleva a efecto, va a ser la desgracia de ambos, por lo que estima que esas palabras envuelven unas amenazas de muerte.

LAS CUENTAS

Luciano Ramos Sendim, gerente de la razón social "Ramos y Cardoso", establecida en Wilson 8, participó a la Policía Judicial que tenía como cobrador a Celestino Rodríguez González, vecino de la calle Cepero, en el Reparto Betancourt, el que aprovechándose de la confianza depositada en él, se apropió de cuentas que le dieron para su cobro, por valor de 125, las cuales hizo efectivas y desapareció.

NO LE ENTREGA EL FLUS

En la Policía Judicial denunció Cándido Valdés Guzmán, vecino de Picota 72, que César Domínguez dueño de la sastrería situada en Aguila 96, le prometió confeccionarle un traje en la suma de 32 pesos, habiéndole dado por adelantado 15 pesos y prometido pagarle el resto cuando le entregara la prenda, pero Domínguez después de haber recibido el dinero se niega a entregarle el flus.

ALZAMIENTO COMERCIAL

Roberto D. Retry, vecino de Obispo 75, denunció que Richard Lacton Lichtig, establecido en Oficios 35 le vendió de contado 500 envases para ajíes y 200 jabucos para frijoles y tomates, en la cantidad de $183, quedando comprometido a remitírselos al pueblo de Artemisa y entregarlos al señor Francisco Villanueva pero una vez que tuvo el dinero en su poder solamente le mandó 400 envases y 100 jabucos, desapareciendo después del establecimiento el cual dió abandonado el por lo que estima ha cometido un delito de alzamiento comercial y además lo ha estafado en la cantidad de $40.00.

LOS MUEBLES A PLAZOS

En la Policía Judicial denunció Manuel Castro Orosia establecido en Maloja 26 que en el mes de diciembre de 1927 le vendió a plazos a Lidia Sosa, vecina de Merced 76, muebles por valor de $70, pero habiendo entregado solamente 27, cambió de domicilio y según sus noticias ha dispuesto de los muebles.

ESTAFA

Chester E. Abbot vecino de 13 y 14 en el Reparto Almendares, denunció en la Policía Judicial que en el mes de marzo se le presentó un individuo que le dijo se nombraba Jack Young y ser agente de la Compañía norteamericana "Tree Pay Sales Corporation", dedicada a la distribución de periódicos y revistas americanos, le propuso nombrarlo subagente. El denunciante obtuvo un crecido número de suscripciones alcanzando la recaudación por ese concepto la cantidad de $200 que le entregó a Young, pero es el caso que los periódicos no fueron servidos a los clientes y el acusado desapareció de esta ciudad, enterándose más tarde que ese individuo no tenía nada que ver con la Compañía mencionada por lo que estima que ha sido víctima de un delito de estafa.

UN ACUSADO ANTE LA POLICIA

En la Policía Judicial se presentó ayer Edmund Stites Morris, vecino de Obispo y Mercaderes, manifestando que deseaba aclarar la denuncia de estafa que le había sido formulada el día 12 por Mariano Larrás Cardachal, vecino de Obispo 59. Dijo Mr. Morris que por contrato verbal convino con Larrás que éste le suministrara cantidades de hierro viejo en buenas condiciones y con determinadas dimensiones, con el compromiso por parte de Larrás de ponerlos sobre el barco en el puerto de Santiago de Cuba y abriéndole el exponente un crédito en el National City Bank ascendente a $35,000. Larrás le sirvió alguna cantidad de hierro en el barco surto en el puerto anteriormente mencionado, pero como viera que esa hierro no se ajustaba al contrato le llamó la atención a Larrás y Ca., escribiéndoles a éstos en cuanto a la conformidad y con respecto al engaño de que había sido objeto pues el hierro que le habían servido estaba podrido y fundido. Además le indicó que suspendiera los embarques y que él, Morris, daría órdenes al Banco para prorrogar la carta de crédito. Estos hechos son los mismos que se están discutiendo en el Juzgado de Primera Instancia de Banes entendiendo el Sr. Morris que la denuncia que le ha hecho Larrás ha sido solo para ocasionarle perjuicios en sus negocios y su alto crédito y también para detener la salida del barco. Agregó que en su oportunidad presentará al Juzgado pruebas documentales y testificales de todo este asunto y por último, que pueden dar informes de los grandes negocios a que él se dedica, las casas bancarias de Bonifacio Sigler National City Bank, Like Bross y Havana Electric.

LA SEQUIA CAUSA GRANDES DAÑOS

Los labradores, del Sur sobre todo, están con mucha calma

MADRID, Abril 16. (AP). — La sequía pertinaz que se observa en algunas regiones españolas, especialmente en el Sur, intranquiliza a los labradores, creyéndose que de continuar algún tiempo más será causa de la pérdida de las cosechas o, por lo menos, de que éstas no presenten el excelente aspecto que hace poco.

En el norte de España ha llovido ligeramente y se espera que las lluvias sean más grandes para evitar pérdidas.

UNA QUERELLA

En la tarde de ayer se ha interpuesto una querella criminal por falsedad en documento privado y de uso de nombres supuestos en perjuicio de particulares, contra los siguientes individuos: Alfredo Pérez, Francisco Blanco, José Soto, José María Tresello y otros, hasta treinta y seis.

La querella la interpuso el doctor Francisco Enríquez Ravena, a nombre de la Asociación de Detallistas de Carbón Vegetal de la Habana.

Será Ampliado Considerablemente el Edificio de la International Telephone and Telegraph en N. York

Cuando esté concluído ha de constar de 35 pisos

OCUPA UNA MANZANA

Cerca de tres mil empleados trabajarán en dicho edificio

Se han terminado los planos para la ampliación del edificio donde radican las Oficinas principales de la International Telephone and Telegraph Corporation en la calle de Broad No. 67, con frente a la Bahía y dominando el fondo de la isla de Manhatán al noroeste de la Batería. Cuando esté concluído, el edificio constará de 35 pisos, y ocupará la manzana comprendida entre las calles de Beaver y South William, con frente a la calle de Broad.

El terreno ha sido comprado y se empezará la construcción tan pronto como sean demolidos los edificios que actualmente ocupan el solar. La nueva estructura será combinada con el actual edificio, de manera que los pisos sean corridos sin paredes divisorias.

Cuando se termine este edificio, se alojarán en el mismo cerca de 3.500 empleados, en lugar de los 1.450 que en la actualidad trabajan en él.

Correspondiendo a la actual estructura, la adición será de un estilo arquitectónico español según los planos preparados por el señor Louis S. Weeks, de 101, Park Avenue. Tendrá una altura de 456 pies desde la calle y un espacio de piso aproximadamente de 454.000 pies cuadrados.

Las plantas de operación de las Compañías de Cables Asociadas al sistema International, que ocuparán los pisos tercero y cuarto del nuevo edificio, serán unas de las más grandes del mundo.

Todos los circuitos trasatlánticos de cables de la Compañía del Cable Comercial, así como los circuitos del Cable Sur-Americano de la American Cables, terminarán allí.

Desde estos dos pisos se mantendrá comunicaciones directas por los siete cables de la Compañía del Cable Comercial entre Nueva York, Londres, Liverpool y la Europa Continental, y por cable desde Nueva York a la Habana.

El cable Estados Unidos-Haití hasta Cabo Haitiano, operado por la All American Cable, y cuatro cables más de la All American Cables, uno que llega hasta las Indias Occidentales y tres hasta la América Central y Sur América, también terminarán en dicho edificio.

Se tendrá comunicación directa desde este punto por la línea transcontinental del Telégrafo Postal con el cable principal en San Francisco de California que da servicio a la Compañía de Cables Comerciales del Pacífico hasta Honolulú en la Isla de Hawai, Swan, Manila, Shanhai y el Lejano Oriente.

El Departamento principal de operación de la Compañía del Telégrafo Postal, que ahora se encuentra en la calle de Broad número 20, se pasará al nuevo edificio y ocupará los pisos quinto, sexto, séptimo y octavo. En el piso bajo irán los Departamentos Comerciales, y de envío y recibo de mensajes del Telégrafo Postal, Cables Comerciales y de la All American Cables.

En el sótano se alojarán los aparatos eléctricos y mecánicos usados por las Compañías antes citadas, consistiendo de motores generadores, equipos de batería y compresoras para hacer funcionar los aparatos de tubos neumáticos para el edificio y para las redes exteriores que abarcan la parte baja de la Ciudad.

Además de la entrada principal y de los corredores que están localizados en la calle de Broad, se han hecho los arreglos para hacer entradas por las calles South William con elevadores y escaleras que den acceso hasta los pisos de trabajo.

El edificio dará cabida al Hospital de la Compañía, Cafetería y Restaurant.

Los pisos desde el noveno hasta el vigésimo segundo serán ocupados por los laboratorios y por los Departamentos de Ingeniería, Tráfico, Contabilidad y servicio general de las distintas Compañías. Los pisos superiores al veintidós serán usados por las oficinas administrativas del sistema International.

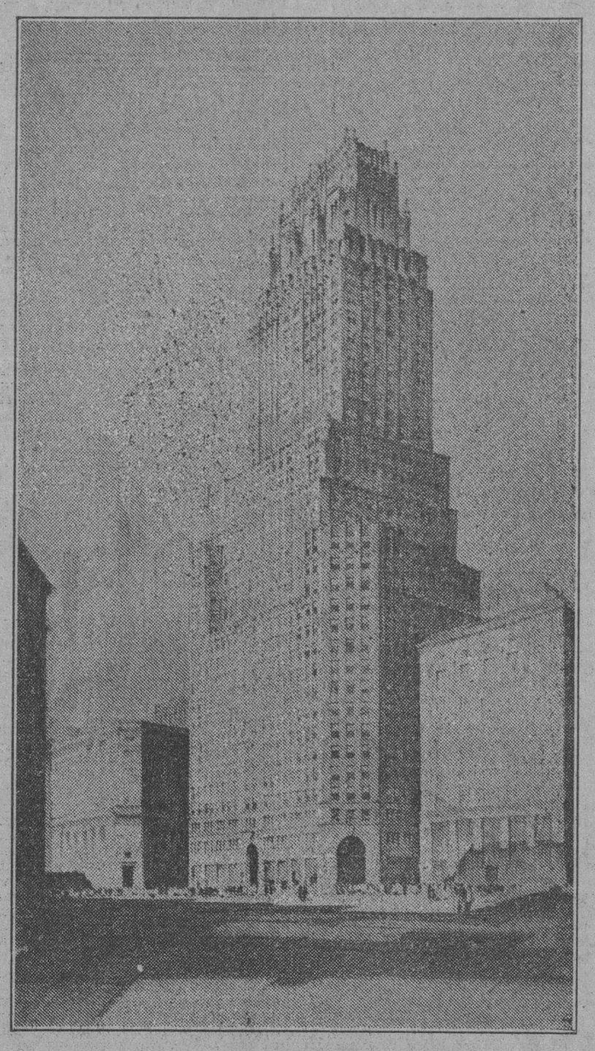

El nuevo edificio de la Cuban Telephone tendrá 35 pisos.

CORREGIRA EL GOBIERNO CUALQUIER FALTA TENDENCIOSA DE LA PRENSA

Para evitar esto se propone el Gobierno seguir usando de la facultad de tener cierto espacio para informar

LAMENTABLE LA FORMA CENSURABLE EMPLEADA

Para dar cuenta del grandioso acto de adhesión realizado, no comparable con ningún otro de esa índole hecho en España

MADRID, abril 16 (AP).— En la Oficina de la Censura se ha facilitado hoy la siguiente nota oficial a la prensa:

"Un buen número de personas de sentido profunda indignación ante la forma censurable conque algunos periódicos han tratado el grandioso y trascendental acto ciudadano del domingo, no comparable con ningún otro de igual índole registrado en España, privando a sus lectores de elementos exactos de juicio y desorientando a la parte del mundo que busque en los mismos fuentes de información. Tales personas se han acercado al jefe del Gobierno protestando y pidiendo enérgicas medidas que remedien la actitud de mansa rebeldía representada por la contumaz resistencia pasiva a los designios del Gobierno, inspirados solo naturalmente en el propósito de servir mejor al país.

"El Gobierno no puede atender estas indicaciones, pues aunque lo entristece en realidad que en los mismos periódicos en que una amplia y cordial nota oficiosa da importancia a la actitud de la prensa hostil y trata el caso con consideración y justificado elogio para parte de ella, aparezcan omisiones y narraciones tendenciosas, tiene suficientes medios con el ejercicio de la censura y la aplicación del decreto de tres de febrero de este año para evitar los errores en que dentro y fuera de España puedan ser inducidos los lectores de los aludidos periódicos, los falsos estados de opinión que como consecuencia pudieran crearse.

"Por tanto, no tomará el Gobierno ninguna nueva medida especial, ni hará otra cosa que usar más frecuente e intensamente del precepto citado organizando una sección especial de prensa encargada de dar a diario una versión oficial de los acaecimientos a que conceda determinada importancia, para ser publicada obligatoriamente en aquellos periódicos que los omitan o los narren de modo incompleto o marcadamente tendencioso, dentro siempre del límite de espacio a ocupar en los periódicos que el Gobierno ha fijado, y que por ahora le parece suficiente, consintiendo discrecionalmente la advertencia de que se trata de una publicidad oficial obligatoria".

La Prensa

En general dedica poco espacio a hacer comentarios

EDITORIAL DE "EL DEBATE"

Cuatro voces y diabluras que llegaron de Toulouse por radio

MADRID, abril 16. (AP) Dedican poco espacio los periódicos de esta Capital a relatar la manifestación del domingo pasado, limitándose a publicar la nota oficiosa que dió ayer el Gobierno. "El Debate" dedica un editorial a los comentarios de la manifestación, que considera como un brillante acto de adhesión al general Primo de Rivera.

Dice "El Debate".

"La inyección tonificante que la manifestación dió a la Dictadura fué enorme, y como si la ceguera de los que combaten a la Dictadura quisiera añadir un argumento más en favor de Primo de Rivera y del orden social que representa, dieron su poquito de espectáculo con cuatro voces y cuatro diabluras, según ha dicho el Presidente con buen humor.

"No comprenden esos elementos que con diabluras de esa clase no se da solución a los problemas públicos, y lo que solamente se consigue es llevar al ánimo de las gentes la impresión de que tiene que continuar frente del país quien pueda reprimir la anarquía. No es por los jóvenes por quienes decimos esto, sino por las personas de responsabilidad que con sus impremeditados actos dan alas a los muchachos y les invitan a perder el respeto a la autoridad.

"Los cuatro gritos de la Castellana fueron trasmitidos desde Toulouse por radio a todo el mundo en forma aparatosa de alteraciones del orden público en Madrid y ya se encargarán los intereses enemigos de la prosperidad de España de sacar a la noticia todo el partido posible".

ABANDONADO

Juan Fernández Jiménez, vecino de Elpidio número 3 en el Reparto Aldecoa, dió cuenta en la Policía Judicial, que su esposa Amaranta Riaño, con quien lleva veinte años de casado, lo ha abandonado, yendo a residir a Bruzon 29 en unión de sus hijos, a cuyo lugar no le permite entrar.

LAS RESTRICCIONES A LOS PRODUCTOS ESPAÑOLES IMPUESTAS EN LOS EE. UU.

La elevación de los derechos arancelarios y otras medidas causan graves perjuicios y gran disgusto a los exportadores

LA BALANZA COMERCIAL EN CONTRA DE ESPAÑA

Mientras esta nación compra a los Estados Unidos por valor de 466 millones de pesetas, sólo le vende 22 millones

MADRID, abril 16 (A. P.)—En el ministerio de la Economía Nacional ha celebrado varias reuniones la Junta de Comercio Español de Ultramar, con el objeto de tratar de la situación planteada a los exportadores de productos españoles en los Estados Unidos a consecuencia del régimen de restricciones que sobre éstos pesa, debido a la elevación de los derechos arancelarios y a otras medidas adoptadas por dicho país.

Presidió las reuniones el Director General de Comercio, señor Babamonde, concurriendo a ellas el vicepresidente de la Economía Nacional, señor Castedo; el Director General de Aduanas; el Comisario Regio de la Banca privada, señor Corral; el vicepresidente de la Junta de Emigración, señor Bernis; el jefe de la Sección de Comercio de la Secretaría General de Asuntos Exteriores; los delegados de las Cámaras Españolas de Comercio de Nueva York, Habana, Valparaíso, Montevideo, Rosario, Santa Fe, Lima, Guayaquil, Panamá, Costa Rica, San Salvador y Santo Domingo; el ex subsecretario Salvador Canals, y una nutrida representación de los productores y exportadores de frutas, conservas, armas, corcho y aceite, artículos especialmente afectados.

La secretaría de la Junta hizo una exposición del estado de las relaciones económicas entre España y los Estados Unidos, corroborada por las manifestaciones de los representantes de los núcleos de exportadores, de la cual se desprende que España compra á los Estados Unidos por valor de 466 millones de pesetas, mientras le vende sólo 212 millones, por lo que la diferencia en contra de España es de 250 millones de pesetas.

Ello procede, entre otras causas, de haber sido eliminados los vinos españoles del mercado norteamericano por virtud, primero, de la elevación arancelaria, y más tarde por las disposiciones de la ley seca, la prohibición que pesa sobre las frutas a causa de la mosca del Mediterráneo, la interpretación arancelaria que se aplica a los pimientos en conserva, y la prohibición de importar revólvers.

Añadió el secretario de la Junta que si la actual situación presenta ahora caracteres de externa gravedad, la revisión parcial de los aranceles en los Estados Unidos cierne de nuevo su amenaza sobre la exportación española, sobre todo al corcho manufacturado, que supone cerca de cien millones de pesetas anuales, la exportación de las mismas conservas de pimiento, el pescado, aceite de oliva, frutas secas y otros.

En su consecuencia, la Junta de Comercio Español de Ultramar acordó elevar al Gobierno un minucioso informe detallando la situación en que se encuentran en aquel mercado los principales productos de exportación española, como consecuencia de no haberse atendido las demandas, por la cual entiende la Junta que procede la denuncia del modus vivendi comercial vigente, haciéndose saber a los Estados Unidos que en el caso de no ser atendidas aquellas reclamaciones en la anunciada reforma parcial arancelaria, coyuntura que le permitirá hacerlo, y de producirse por el contrario, nuevas elevaciones de derechos, ofrecería graves dificultades para la negociación ulterior de un nuevo tratado comercial basado en tarifas prohibitivas para dicha exportación española.

MOVIMIENTO MARITIMO

NUEVA YORK, Abril 16. AP.—Hoy llegó a este puerto el vapor Sboney, procedente de la Habana.

De Filadelfia salió el Peer Gynt, para Santiago de Cuba.

A Charleston llegó el Dora, de la Habana, saliendo poco después hacia Filadelfia.

A Norfolk llegaron el Solhaug, de Cienfuegos, y el Napierian, de Manatí. Salió el Kirsten Maersk, para la Habana.

A Baltimore llegaron el Vera, de Baracoa, el Dagny I, de Tarafa, y el Viator, de Sama.

MILLAN ASTRAY VA PARA CHILE

La despedida tributada en Buenos Aires fué cariñosa

BUENOS AIRES, abril 16. (AP) Hoy salió hacia Santiago de Chile el General español José Millán Astray, exjefe del Tercio Extranjero. La despedida que se le hizo en la estación fué calurosa. Permanecerá en Chile varios días, regresando a Buenos Aires el día 26 del corriente.

EL TRANSPORTE DE LOS PRODUCTOS VEGETALES

La Jefatura de Sanidad Vegetal, se ha dirigido al Administrador de los Ferrocarriles Unidos, en esta Ciudad, recordando el deber en que está de tener los carros que facilita para el transporte de frutas y otros productos vegetales, con destino a los Estados Unidos, en perfecto estado de limpieza.

La Sanidad Vegetal, se ha visto obligada a hacer este requerimiento, por haberse recibido en dicho Departamento, quejas en el sentido de que los expresados carros, a veces no reunen dichas condiciones de limpieza, pues se envían a los envasaderos de frutas y otros productos vegetales, conteniendo hojas, partículas de éstas, ramas secas y a veces miel de purga esparcidas por el suelo. Nuestra Sanidad Vegetal, espera la cooperación en este servicio, del Administrador de los Ferrocarriles Unidos, que siempre se ha mostrado deseoso de hacer cumplir las leyes y disposiciones de nuestro país.

DETENIDO EN EL PUERTO

Florencio Camasues y Alfredo Calzo, tripulantes del vapor Munlo yal, fueron detenidos anoche por la policía del Puerto, al ocuparle 18 cajetillas de cigarros que trataron de pasar, sin abonar los derechos correspondientes

LA FEDERACION CUBANA DEL TRABAJO Y LA FIESTA DEL PRIMERO DE MAYO

Está estudiando la confección de un memorial en el que expondrá al Jefe del Estado las necesidades de los obreros

LOS OBREROS MARITIMOS DE MANZANILLO ORGANIZADOS

El Sindicato de Oficiales Profesionales Marítimos de Valparaíso, sugiere la celebración de un Congreso

En el Puerto de Manzanillo, de la Costa Oriental, se han reorganizado los trabajadores del Puerto, ya que desde algún tiempo y por falta de compenetración entre los mismos, se hallaban desorganizados.

Los obreros de ese Puerto han formado una colectividad numerosa, integrándola en la actualidad por más de 400 obreros y se denomina la "Fraternidad del Puerto" llevando como subtítulo el de "Unión de Estibadores, Braceros y Marinos de Manzanillo".

El antiguo Gremio de Pescadores y el de Carpinteros de Rivera y Calafatos de aquella localidad, han integrado la "Fraternidad del Puerto".

Esta colectividad al constituirse ha establecido en su reglamento que surge afiliada a la Federación Cubana del Trabajo, cuya Central radica en esta Capital.

Forman su Directiva los siguientes obreros Marítimos de la localidad:

Presidente, Prudencio Milán, Vice José Romero Jiménez, Secretario, Manuel Echevarría, Vice, Gabino Oduardo Escalono, Tesorero, Esteban Castañeda Vice Manuel Socarrás y Antonio Núñez Silveira; Vice Secretario General.

Vocales: Feliciano Rosabal Arias, Felipe Núñez Silveira, Elpidio Pérez, Eligio Dieguez, Suplentes: Ezequiel Alarcón Zequeira, Diego Rodríguez, Pedro Hernández y Juan Núñez.

La Federación Cubana del Trabajo, está estudiando la confección de un Memorial que presentará el día primero de Mayo, la fiesta de los obreros al Honorable señor Presidente de la República, y en el cual hará presente las necesidades más inmediatas de la clase obrera.

La Unión de Tripulantes Marítimos, radica en San Pedro 20, altos, ha recibido del Sindicato de Oficiales Profesionales Marítimos, de Valparaíido, Chile, la proposición que se celebre en América, un Congreso de los trabajadores Manuales e Intelectuales de la Navegación.

La Unión de Tripulantes Marítimos ha contestado que hay una buena oportunidad de llevar a cabo ese Congreso en esta Ciudad para Enero próximo ya que se ha de celebrar en la Habana, el Congreso Pan Americano, organizado por la "Pan American Federation of Labor" y entiende la Unión de Tripulantes Marítimos que pueden celebrarse simultáneamente esos dos Congresos, lo cual es preciso la adhesión de una mayoría de las Federaciones y Uniones de los trabajadores Marítimos Continentales de la América.

El Secretario de la Federación Cubana del Trabajo, a la cual pertenece la Unión de Tripulantes, ha dado traslado de esta Idea al Presidente y Secretario de la "Pan American Federation of Labor" Mr. William Green y Santiago Iglesias, en Washington.

AREVALO A SOGNA

Los Gremios Marítimos de Sogna han invitado al señor Juan Arévalo Secretario de la "Unión General de Organizaciones Marítimas" para que vaya a tomar parte en sus fiestas el día Primero de Mayo.

PERIODISTAS QUE SE HAN RETRASADO

Perdieron el tren en que regresaba el Dr. Céspedes

(POR TELEGRAFO)

SANTA CLARA, abril 16. — DIARIO. — Habana. — Anoche, los periodistas que acompañamos al doctor Céspedes en su viaje a Oriente, perdimos el tren de las seis de la tarde, a nuestro regreso de la visita a las importantes obras del acueducto de Santiago de Cuba. Consultamos al Jefe de la excursión, Teniente Coronel Iglesias, la hora de salida, para ir a expedir la información enviada ayer, manifestándonos que el tren especial saldría a las siete y media, habiendo adelantado la hora, sin avisarnos previamente; cuando abandonamos el telégrafo y llegamos a la Estación nos informaron que el tren había partido A las siete, en una máquina del Departamento de Obras Públicas, que nos manifestaron habían dejado a nuestra disposición, nos trasladamos a San Luis, pero debido al estado intransitable en que se halla esta carretera, no nos fué posible alcanzar el tren en ese pueblo.

Tuvimos la fortuna de que el tren en que regresaban las Damas Isabelinas, nos prestara su concurso, prodigándonos el Jefe del mismo señor L. A. Varona, toda clase de atenciones, las que agradecemos infinitamente. En Santa Clara hicieron a las Damas Isabelinas un recibimiento sin precedentes. Seguiremos viaje esta tarde. — Celestino Alvarez, Enviado Especial.

ACUSADOS DE ESCANDALO

Gerardo Cacela García y Manuela Vilaboa Picallo, vecinos de la posada situada en Chávez número 2, fueron acusados por la Policía de haber promovido un fuerte escándalo en el interior de la posada que está situada en Chávez número 2. Los acusados ingresaron en el vivac.

EL SEPELIO DE LUCA DE TENA

Primo de Rivera y el marqués de Torres en nombre del Rey

MADRID, abril 16. (AP).— Miles de personas asistieron hoy al entierro de D. Torcuato Luca de Tena, director del periódico "ABC" de esta capital y uno de los propulsores del periodismo español. En el cortejo figuraban el general Primo de Rivera y el Marques de Torres en representación del Rey Alfonso. También acompañaron el cadaver de Luca de Tena, hasta la necrópolis varios exministros, diplomáticos, autoridades y numerosos periodistas.

También figuraron en el cortejo personalidades periodísticas y literarias de Sevilla.

UN SANGRIENTO SUCESO EN BAUTA

Un joven disparó contra su ex novia, hiriéndola de gravedad

BAUTA, Abril 16.—FIARIO, Habana. — A las once y cuarenta de la mañana, en el Reparto Santa Eulalia, de este pueblo, se presentó en la casa que vive la agraciada joven de diez y seis años, Dominica González García, el joven de diez y ocho años, Manuel González Concepción, llamando a aquélla a la puerta y al asomarse la joven, sin mediar palabra, sacó González un revólver que portaba y le hizo dos disparos. Al sentirse herida corrió Dominica, dando gritos, hacia el interior de su casa, siendo perseguida por el agresor, el que hizo otro disparo, que no la alcanzó.

La madre y hermanas de la agredida se abalanzaron sobre el agresor, desarmándolo, por habérsele encasquillado las dos balas restantes. A sus gritos acudieron los vecinos Amado Alvarez y Juan Pérez, quienes sujetaron al joven, hasta la pronta llegada del activo Capitán de la Policía, señor Ignacio Vidaurrázaga, quien ocupó el revólver y se hizo cargo del detenido.

Dominica fué asistida por el doctor Emilio Sorondo, de una herida de pequeño calibre, situada en la región precordial y otra con fractura del esternón, en su tercio superior, con orificio de entrada.

Según los informes recogidos, los protagonistas de esta tragedia, habían sido novios, hasta hace cuatro días, en que terminaron las relaciones, siendo creencia general que el despecho es la causa del triste suceso, pues el agresor, según confidencias, pidió dinero para ir a la Habana y comprar el revólver, "expresamente" para matar a su exprometida. —

LA IMPORTANCIA NAVAL HISPANA

Elogios a Estella por la atención dedicada a la marina

MADRID, Abril 16. (AP). — La importancia naval que está adquiriendo España es objeto de comentarios en diversos sectores de la opinión pública, que no regatea sus elogios al Gobierno del general Primo de Rivera por la activa atención que ha dedicado al desarrollo de la Marina de guerra desde que subió al poder.

Se habla de la posibilidad de que el Almirantazgo británico incluya en la lista de las flotas más importantes del mundo que publica anualmente, a la española, haciéndola figurar en el octavo lugar

Algunos elementos españoles se congratulan de que España haya salido del marasmo naval y esperan que las maniobras del presente año serán una ocasión oportuna para desarrollar entre el público la afición a las cosas navales.

LA NORMALIDAD UNIVERSITARIA

Adhesiones presentadas al rector de la Universidad de Barclona

BARCELONA, Abril 16. (AP). — La vida estudiantil está completamente normalizada en esta ciudad

Además de las muchas personas y corporaciones educacionales que visitaron últimamente al Rector de la Universidad de Barcelona, ayer recibió al Presidente del Colegio de Doctores y Licenciados de Filosofía y Letras, quien llevaba el encargo de hacer presente al doctor Díaz la adhesión de dicha sociedad, acordada por unanimidad en la junta que había celebrado.

Ha causado excelente impresión el acuerdo del Gobierno de conceder a la Universidad de Barcelona el derecho a establecer estudios para el doctorado y otorgar esa clase de títulos que hasta hace poco solamente daba Madrid y que desde fecha reciente se ha ampliado a Zaragoza y Barcelona.

COMPRA DE LA CASA JORDON PARA OFICINAS

El ayuntamiento de Burgos aprobó la compra expresada

BURGOS, Abril 16. (AP). — En la sesión plenaria celebrada por el Ayuntamiento de esta ciudad para tratar de la compra de la Casa Jordon para establecer en ella las oficinas municipales, se produjo una protesta por parte del público que concurrió a la sesión. Los concejales aprobaron, sin embargo, la adquisición de la casa.

SE AHORCO AYER UNA DAMA EN CARDENAS

Está separada de su esposo y deja dos hijos menores

(Por telégrafo)

CARDENAS, Abril 16.—DIARIO, Habana. — En la mañana de hoy fué hallada ahorcada en su domicilio, la señora Carmen Alvarez Almeida, de 35 años de edad, casada con Agustín Rico, del que estaba separada desde hacía cuatro años. Deja dos pequeños huérfanos. — Gonzales Bacallao, Corresponsal.

ASOCIACION DIPLOMATICA HISPANO-AMERICANA

Figuran en ella embajadas y legaciones hispanoamericanas

MADRID, Abril 16. (AP). — A semejanza del cuerpo consular hispano-americano que cuenta con una sociedad, se ha constituído la Asociación Diplomática Hispano-americana en la que figuran las Embajadas y Legaciones de los países americanos. Estos se reunirán quincenalmente en un almuerzo para cambiar impresiones acerca del desarrollo de su misión en España.

M.E.C.D. 2016