SECCION 1ª

El DIARIO DE LA MARINA es el periódico más antiguo de Cuba. Fué fundado en el año mil ochocientos treinta y dos. Servicios especiales de España.

DIARIO DE LA MARINA

Miembro de The Associated Press. Esta queda autorizada para usar nuestros servicios y noticias de información. Hilo directo con New York.

SECCION 1ª

AÑO XCVII.—NUM. 74 | Acogido a la Franquicia Postal | LA HABANA, VIERNES, 15 DE MARZO DE 1929.—SANTOS LONGINO Y RAIMUNDO | TIEMPO PARA HOY: Bueno. | EJEMPLAR—5 CENTAVOS

En Washington se Estudian Las Medidas Que Han de Adoptar Caso de Que Los Rebeldes Crucen la Frontera

Impresiones

INTERESANTE artículo el que vió ayer la luz pública en nuestro colega **Excelsior-El País.**

Se titula "La Libertad y la Tiranía de S. M. el Carnet", y lo firma Aldo Baroni.

Escrito a propósito de la visita que hicieran al Presidente de la República los periodistas habaneros, contiene atinadas observaciones alrededor del periodismo bajo la égida del general Machado.

Tiranía del Carnet califica Baroni la antigua impunidad del periodismo, el de los buenos tiempos en que los periódicos se editaban con vistas a cualquier parte menos al público. Un carnet periodístico, respaldado por la firma de un legislador — escribe Baroni— podía destrozar impunemente la honra privada.

Si es—añadimos nosotros—que aún quedaban honras privadas por destrozar.

Un periodista era, en otros tiempos, tan peligroso como una bomba de dinamita en plena calle.

Sin responsabilidad de ningún género y desvinculado de la opinión pública, de la cual no dependía, estaba, como el petardo, presto a explotar en el sagrado de un templo, en el interior de un hogar, en la contaduría de un teatro, en el despacho de un banquero, en la caja de un comerciante y hasta en lo íntimo de un burdel.

Y es que no había tales periodistas. Eran señores que hacían lo que los periodistas, pero sin serlo; esto es, imprimían a diario unas hojas que se llamaban periódicos, ya que todas las cosas de este mundo, desde las enfermedades hasta las estrellas, tienen que llevar un nombre, aunque de casi ninguna sepamos una palabra.

Un periódico es un organismo vivo, del cual es forzoso que sea la opinión pública "delator, juez y verdugo", cuando llega el caso. Si la vida y la muerte de un periódico no dependen del público, no hay tal periódico.

Es así como únicamente un periódico es algo soportable y hasta beneficioso en las sociedades modernas, porque, en otra forma, se convierte en un trabuco que un bandido cualquiera dispara, con impunidad absoluta, en plena vía pública, a la luz del día y en el lugar de más tránsito.

Hasta tal punto es así, que estimamos que un periódico, un verdadero periódico, no necesita que lo dirija nadie. Existe tal ligazón entre la conciencia colectiva de los lectores y el periódico, que éste, aunque quiera, no puede desviarse del camino que aquélla le señala, a riesgo de perecer.

En las cuestiones discutibles, podrá la argumentación de un periódico inclinar la balanza a uno u otro lado, pero jamás imponer un criterio absurdo o adoptar actitudes irrazonables, sin que sienta pronto el castigo a su vesania o a su protervia.

La mejor garantía que puede ofrecer una publicación a una sociedad es la de que viva de la sociedad, pues no hay nada en el mundo que no se conforme a los intereses morales y materiales de aquéllos de quienes vive.

Convenimos con Baroni en que la prensa ha mejorado con la actual situación política; no porque el Presidente la haya regenerado, sino porque ha hecho imposible la vida del periódico sin vida, verdadero peligro público, plaga de la que libró a este pueblo, lo que le hace acreedor a la eterna gratitud de cuantos poseen en Cuba un interés que defender, una honra que guardar y una paz que no desean volver a ver en peligro.

ESTA EN LA HABANA EL SR. HERBERT H. BIGELOW

En el vapor "Cuba" que arribó de México en la tarde de hoy ha llegado el señor Herbert H. Bigelow, presidente de la Brown & Bigelow Corporation, de los Estados Unidos, que viene a ampliar los negocios de la Compañía en este país.

Damos al señor Bigelow la más cordial bienvenida y le deseamos una grata estancia en esta capital.

PARA ELLOS Y PARA ELLAS, el Interesante Consultório de la Doctora Herminia Planas, VEASE HOY en la PAG. TRECE.

Calles Dice al Gobierno de Méjico que no Dejará Escapar a un Sólo Rebelde

Embarcó O. Ferrara Para la Habana

Márquez Sterling contestará al discurso de Mr. Kellogg

A LA TOMA DE POSESION

El ministro inglés tendrá carácter de enviado especial

En la Cancillería se recibió ayer un cablegrama del Embajador de Cuba en Washington, doctor Orestes Ferrara, informando que reunida la Comisión de Investigación y Conciliación entre Bolivia y Paraguay, el señor Manuel Marquez Sterling, delegado cubano, había sido encargado de contestar el discurso del Secretario de Relaciones Exteriores de los Estados Unidos, Mr. Frank Kellogg, haciéndolo en términos elevadísimos.

La Comisión empezó sus labores ofreciendo el juramento o promesa ante el Presidente del Tribunal Supremo de los Estados Unidos.

El Ministro de Cuba en Inglaterra, señor Paterson envió ayer a la Cancillería un mensaje cablegráfico informando que el Excelentísimo señor Tomás Morris, Ministro de S. M. Británica en Cuba asistirá a la toma de posesión del Gral. Machado, con el carácter de Embajador Especial de S. M. Británica.

EMBARCA FERRARA PARA CUBA

El Subsecretario de Estado, doctor Miguel Angel Campa anunció que hoy embarcaba para Cuba el doctor Orestes Ferrara sin expresar el motivo de su viaje.

WASHINGTON, Marzo 14, (AP). El Embajador Orestes Ferrara y su esposa salieron esta noche de Washington para la Habana, y se anuncia que la ausencia del diplomático cubano será de diez días que dedicará a asuntos propios en la capital de Cuba.

La falta de tiempo obliga al Embajador a realizar el viaje lo más rápido posible, de suerte que va directamente a Miami, Florida, por tren, para llegar el sábado por la mañana y hacer el resto del viaje en un avión a la Habana.

El doctor Ferrara no hizo ninguna declaración antes de salir de esta capital, pero se cree que conferenciará con el Presidente Machado acerca de la situación en Washington, sobre las proposiciones que últimamente hizo el Gobierno de la Habana.

EDITORIAL (18)

EDITORIAL: Triste espectáculo.
GUGLIELMO FERRERO: La leyenda romántica de la revolución.
ATANASIO RIVERO: Comidilla.
TIBURCIO CASTAÑEDA: Serán muy refinidas las elecciones inglesas.

El Martirio de un Pobre Paralítico

A dos pies del teléfono y sin poder usar el aparato

NEW YORK, Marzo. (Zárraga). — A dos pies del lugar en que se hallaba sentado el arquitecto Mr. Albert S. Davis, en su oficina del número 258 East de la calle 188, estaba situado el teléfono. Pero durante toda la tarde del sábado y hasta las cuatro del domingo no pudo con su mano llegar hasta el aparato para pedir auxilio.

Repentinamente el arquitecto sufrió un ataque de parálisis y hallándose ausentes de la oficina sus empleados que como sábado tenían la tarde libre, no le fué posible por más esfuerzos que hizo llegar al teléfono con su mano.

Su hermano y su hermana, con quienes vivía en New Rochelle, al extrañarse por su ausencia en las primeras horas de la noche, y no ser contestados desde la oficina a la que llamaron por teléfono, pusieron el caso en conocimiento de la policía, que después de muchas pesquisas vino a encontrarlo por fin sentado ante el escritorio de su oficina esperando desesperadamente que alguien viniera en su auxilio. En grave estado fué trasladado al Lincoln Hospital. — ZARRAGA.

INGLATERRA HARA TRES CRUCEROS

El Primer Lord asegura que no quiere competir con E. U.

LONDRES, marzo 14. (AP) W. C. Bridgeman, primer Lord del Almirantazgo británico, al presentar en la Cámara de los Comunes los presupuestos para tres nuevos cruceros que construirá la Gran Bretaña durante el próximo año, aprovechó la ocasión para asegurar que lo último que se proponía Inglaterra era competir con los Estados Unidos.

Repitió que no hay nación en el mundo que haya hecho más que la Gran Bretaña en pro del desarme, declarando que de los 114 cruceros que tenía sólo posee actualmente cincuenta y dos. Desde el armisticio, dijo, Inglaterra ha destruido 2,160,000 toneladas de buques armados y ha cancelado órdenes por 314,000 toneladas.

Treinta Rebeldes muertos y Ochenta Detenidos Entre Ellos Varios Oficiales

Las tres columnas leales que se mueven desde el Este convergen hacia el lago Viesca, cerca de donde será la batalla

CIUDAD MEXICO, marzo 14. AP.—Temiendo que los rebeldes puedan evacuar a Torreón y retirarse hacia Chihuahua sin hacer frente a las columnas federales, el general Plutarco Elías Calles ordenó hoy a sus fuerzas que adoptaran todas las medidas posibles para impedir la retirada de los revolucionarios, forzándolos a dar la batalla.

El General, que tiene a su cargo las operaciones de todas las fuerzas federales, dió cuenta al Presidente Portes Gil del supuesto movimiento rebelde.

"Temo sin embargo que los desleales puedan huir hacia el Norte, dice la comunicación de Elías Calles—lo que trato de evitar por todos los medios".

Un boletín del Gobierno informa que las fuerzas de los generales Almazán, Cedillo y Cárdenas avanzan hacia el Oeste en dirección a Torreón, mientras las tropas de Calle se mueven hacia Durango con el fin de suprimir las actividades de "un pequeño grupo desleal, compuesto principalmente de elementos fanáticos". La columna de Durango se unirá después al avance general sobre Torreón.

EL general Calles ha participado al Presidente que "espera no dejar escapar a un solo insurgente". Se decía que Calles confía en ocupar a Durango para proceder después con mayor velocidad a Torreón, a causa de que según las noticias que han llegado a su poder la vía férrea se encuentra en mejores condiciones, facilitando los movimientos de las tropas.

Mientras tanto, otro contingente del ejército de Calles avanza hacia Torreón desde el sudeste, siendo en total cinco las columnas que convergen hacia el punto de la concentración revolucionaria. El único ferrocarril disponible para los insurgentes, en le caso de que sean derrotados o tengan que evacuar a Torreón sin combatir, conduce a Chihuahua, situada a varias millas al noroeste.

TRES COLUMNAS FEDERALES

EL boletín de hoy dá cuenta de otro encuentro de menor importancia en la Encantada, a unas millas al sur de Saltillo, donde resultaron muertos treinta rebeldes, y ochenta incluso varios oficiales, fueron capturados.

Las tres columnas leales que se mueven desde el Este convergen hacia la región del Lago Viesca, cerca de Torreón, desde donde se iniciará la ofensiva general. El Gobierno no dice cuando comenzará ésta, pero se tiene entendido que demorará aún algo, a fin de permitir a las tropas de Calles que limpien de rebeldes a Durango y Zacatecas y queden en posición de llevar a cabo un movimiento combinado.

Anúnciase que los esfuerzos de los federales para cortar la retirada a los rebeldes tropieza con el obstáculo de que en la región no existe forraje ni agua para la caballería.

AVANZAN CON LENTITUD

LOS ejércitos federales, en su avance hacia el Norte, han procedido con lentitud, mientras los rebeldes en su retirada a Torreón fueron levantando todas las vías. Los mexicanos, lo mismo los federales que los rebeldes, destrozaron la línea férrea en su retirada, cuya reparación siempre es lenta. La manera que tienen para destrozar los medios de comunicación consiste en amarrar a una locomotora, por medio de cadenas, una porción de vía. La locomotora arranca y arrastra consigo a los rales doblándolos e inutilizándolos.

MILLONES DE PESOS

EL total de los daños de la presente revolución sube ya a muchos millones de pesos, estando afectado casi todo el país, a pesar de que los sectores de combate se encuentran en los estados del Noroeste. Los negocios están completamente decaidos y la perspectiva no es nada halagüeña. La demanda para artículos de lujo es casi nula y nadie piensa en hacer inversiones de dinero. Existen en la capital mexicana muchos establecimientos de curiosidades que suelen obtener beneficios en los meses de marzo y abril para sostener el negocio.

Aunque no se tienen noticias, nadie duda de que la industria minera también ha recibido serios golpes en los ricos departamentos del noroeste, donde se ha concentrado la rebelión.

WASHINGTON TOMA MEDIDAS

WSHINGTON, marzo 14. (AP) Los funcionarios del Gobierno de Washington consideran que la revolución mexicana ha entrado en su período más agudo, y con este motivo están estudiando la conducta que han de adoptar en el caso de que los rebeldes crucen la frontera.

Todos los indicios son que las autoridades norteamericanas tomarán todas las medidas del caso a fin de impedir que los rebeldes puedan regresar a territorio mexicano para continuar sus actividades revolucionarias una vez que pasen la línea internacional.

Tal política, según los funcionarios, está de acuerdo con el tratado pan-americano que se aprobó en la conferencia celebrada en Cuba.

INVESTIGACION DE KELLOGG

EL secretario Kellogg anunció hoy que ha ordenado que se abra una investigación para conocer los motivos en que se basaron los funcionarios de inmigración de Nogales, Arizona para permitir el general revolucionario Borquez que volviera a cruzar la frontera.

LOS DESARMARAN

EN el caso de que los Estados Unidos decidan llevar a cabo todas las estipulaciones del tratado, los funcionarios norteamericanos desarmarán a los rebeldes, y las municiones y armamentos se devolverán, a la terminación del conflicto, a los federales mexicanos.

El tratado no hace ninguna referencia a la entrega de los rebeldes a las autoridades.

El departamento de la Guerra ha ordenado a un escuadrón de caballería y a una compañía de infantería del fuerte Huachuca, Arizona, que se trasladen a Naco, Arizona, como medida de precaución, y para aliviar los temores que abrigan los vecinos de Arizona, no porque el Gobierno de los Estados Unidos tema que las vidas y propiedades de los americanos se vean atacadas.

EL ACUEDUCTO

Las tropas fueron solicitadas por el senador Ashurst, de Arizona, quien explicó a Mr. Good que deseaba que se diera protección al acueducto de Bisbee ciudad situada a ocho millas de la frontera.

(Información complementaria en la página quince)

Se Estudia la Ley Federal en E. Unidos

Hoover prepara una comisión a fin de estudiar ese punto

LAS VIOLACIONES LEGALES

Grupo de expertos que aborden el asunto con amplitud de miras

WASHINGTON, marzo 14 (AP). —Aunque el Presidente Hoover no ha pedido todavía a nadie que forme parte de la comisión que nombrará para estudiar completamente el cumplimiento de la ley federal y de procedimiento judicial, se sabe que el jefe del Ejecutivo presta a este asunto toda la atención que merece.

El decano Robert M. Hutchins y el Profesor Charles E. Clark, de la Universidad de Yale (Facultad de Derecho), visitaron hoy la Casa Blanca, y allí estuvieron hablando con el Presidente mas de un cuarto de hora. La Facultad mencionada hizo recientemente un estudio de las violaciones legales que se cometen en los Estados Unidos.

El auxilio a la agricultura es otro de los asuntos que más reclaman la atención del Ejecutivo, quien conferenció hoy con los Seandores Brookhart y Nye y el Secretario de Agricultura.

Al escoger los que serán miembros de la Comisión de cumplimiento de la Ley, el Presidente Hoover tendrá a formar un grupo de expertos.

Otro de los visitantes de hoy de la Casa Blanca fué Charles Evans Hughes, al que se considera ya uno de los principales consejeros de Mr. Hoover. Se cree que Hughes trató hoy con el Presidente del cumplimiento de la ley federal y también de la adhesión de los Estados Unidos al Tribunal Mundial, del que es juez Hughes, según la fórmula ideada por Elihu Root y actualmente en estudio en Ginebra.

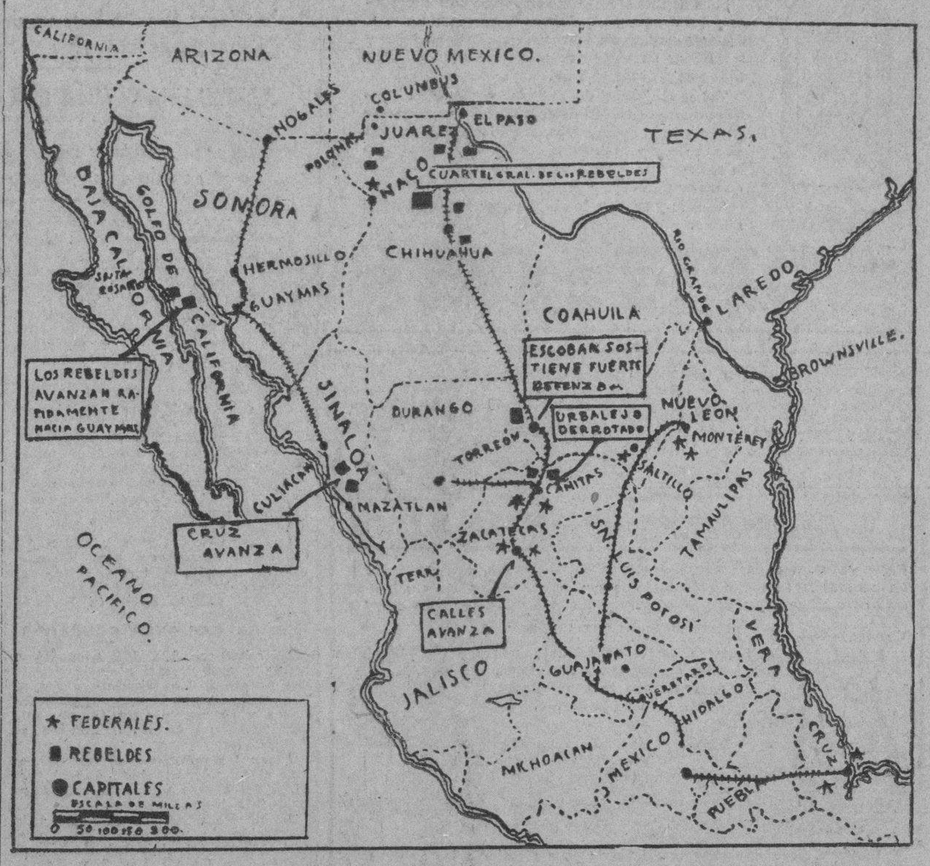

Mapa de las operaciones militares de Méjico, trazado por nuestro compañero Carreño, al tenor de los últimos cablegramas recibidos anoche.

Un Comunicado Oficial Dice Que el Gral. Escobar Está en Juárez Para Huír a E. U.

ESTA ES LA PRIMERA NOTICIA DE QUE ESCOBAR NO ESTE DIRIGIENDO LA DEFENSA DE TORREON Y ASEGURAN QUE SERA EVACUADA SIN PELEAR

WASHINGTON, marzo 14. AP.—Torreón, la ciudad que se aperciben a defender los revolucionarios mexicanos frente al avance del ejército federal de Elías Calles, es una población surgida del movimiento ferroviario hace cuarenta años. Su rápido desarrollo es consecuencia del rico distrito algodonero de Laguna, situado a corta distancia.

Contrastando con otras poblaciones importantes de México, dicen los directores de la Sociedad Geográfica Americana (conocedores de la ciudad, Torreón no tiene iglesias centenarias ni fuertes históricos, tan viejos como la Conquista.

Las condiciones geográficas del territorio son propicias a las fuerzas que defienden a Torreón. Una serie de colinas y el desierto que comienza al Sur de la ciudad, son una barrera natural para cualquier cuerpo de tropas enemigas que avance contra ella. Por un lado de la población corre el río Mazas, que a veces es una corriente importante.

Torreón es un centro mercantil de importancia, y en ella se encuentra todo lo que se necesite, por la trascendencia y el movimiento de su comercio, en todos los giros.

LA ciudad ha sido siempre un centro estratégico de las revoluciones mexicanas debido a la convergencia de líneas ferroviarias sobre su estación, y a que se encuentra a medio camino entre Ciudad México y varias salidas de la frontera, pues al Noroeste tiene a Juárez y El Paso, y al Nordeste a Porfirio Díaz y Eagle Pass. Por Monterrey, al Este, las líneas de Torreón conectan con las de Laredo y Matamoros.

Los vientos que soplan constantemente de la seca región en que se encuentra enclavada la ciudad, hacen de Torreón una de las ciudades más polvorientas del mundo. Nubes de polvo están cayendo casi continuamente sobre ella.

La influencia moderna norte-americana puede apreciarse mucho en la población, cuyas calles son anchas y cuyas tiendas presentan no pocos atractivos en sus vidrieras. Hay fábricas de jabón, cervecerías, tejares y una de las mayores plantas de México para manufacturar foma con la planta de guayule, que crece en la región semidesértica próxima. Mucha plata y cobre que se extrae de las montañas próximas, son fundidos en Torreón.

El base ball es el deporte favorito de los muchachos y los jóvenes, y hay buenos teams, que juegan series de matches con los de otras ciudades de la frontera.

Torreón tiene siempre un aspecto muy animado. En sus hoteles hay sobra de movimiento, por los muchos mineros y comerciantes que afluyen a la ciudad. La colonia alemana es numerosa. En otros tiempos lo fué también la China, pero desde la matanza de 1911, cuando fueron exterminados varios centenares de chinos, son muy pocos los ciudadanos de la República Celeste que residen en Torreón.

JUAREZ, México, Marzo 14. (AP). — Hoy pasó por Casas Grandes el General Chari, con tres mil indios yakis de Sonora, que van a reforzar las tropas rebeldes de Torreón.

Las autoridades revolucionarias de aquí acusan a las federales de estar alistando hombres en la sección mexicana de El Paso, Texas, para prestar servicios en sus filas.

LAREDO, Texas, marzo 14, (AP). Encontrando poca resistencia, manifestada en alguna que otra escaramuza, el General Juan Andreu Almazan, que coopera con otros dos ejércitos federales en el ataque de Torreón, avanzó hoy hasta Viezca, en Coahuila, a 30 millas al Este de la ciudad, y San Pedro, a treinta millas al Nordeste. Así lo informó a los periodistas el Cónsul de México, en Laredo, señor Rafael de la Colina.

El Cónsul dice que la noticia le fué trasmitida por el Coronel de Artillería R. García de Alba, oficial del Estado Mayor de Almazan, y el que también ha comunicado que existe censura para las informaciones militares en Monterrey, y que los periodistas con las fuerzas de Almazan no pueden telegrafiar a sus diarios nada que se relacione con el movimiento de tropas.

CIUDAD MEXICO, Marzo 14 (AP). — Un comunicado oficial del Gobierno, dado esta noche, dile que el General Gonzalo Esrobar, jefe militar de la revolución, ha llegado a Ciudad Juárez, en Chihuahua, en un tren especial, con varios amigos y una fuerte cantidad de dinero en oro. Se dice que el General Escobar pretende entrar en territorio norte-americano, con los fondos que lleva.

Esta ha sido la primera noticia de qre el General Escobar no se encuentra en Torreón, dirigiendo la defensa de la ciudad contra los ejércitos federales que la amenazan. La nota oficial es motivo de muchas suposiciones, llegando a entender algunos que los rebeldes pretenden evacuar Torreón sin pelear. Sin embargo, el mismo comunicado dicen que se han sumado cuatro regimientos de artillería de campaña a las fuerzas del Gobierno que se mueven contra la plaza.

Según los informes gubernamentales, las tropas del General Roberto Cruz (rebelde) están en retirada, y los federales han comenzado a reparar las vías férreas del Southern Pacific, en el Norte de Sinaloa.

La posición del General Olachea, en Naco, sobre la frontera de Arizona, se dice que ha sido reforzada por nuevas diserciones de las filas revolucionarias creyéndose inminente la caída de Agua Prieta. Las fuerzas rebeldes que están cerca de Hermosillo, la capital de Sonora, se encuentran muy obstaculizadas por otros desertores que han incendiado varios puentes.

El comunicado del Gobierno termina que varios diputados nacionales, por el Estado de Chihuahua, y la mayoría de los miembros de la legislatura de este, han ido a El Paso, para anunciar que se oponen a la actitud del Gobernador Caraveo.

El Tiempo en España

MADRID, marzo 14, (AP.) —El tiempo es variable. La temperatura máxima fué de 24 grados en Orense y la mínima de un grado en Gerona. La máxima y mínima en Madrid fueron 16 y 7 respectivamente en las últimas veinticuatro horas.

Ayer Fué Firmada en Hacienda la Escritura Que dá al Estado Posesión de la Hacienda Caujeri

ESTA FINCA SE COMPONE DE UNAS TRES MIL CABALLERIAS DE TIERRA DESTINADA A DIVERSOS CULTIVOS Y ESTA A 14 LEGUAS DE GUANTANAMO

SEGUIRA SIENDO ARRENDADA A LOS LLAMADOS INDIOS DE YATERAS

ESAS TIERRAS, EN LAS QUE HAY RICOS CAFETALES CAPACES DE ABASTECER A LA REPUBLICA Y MADERAS PRECIOSAS VALEN DOS O TRES MILLONES DE PESOS

La famosa hacienda Caujeri, desde ayer ha vuelto a ser del Estado sin que para ello se tuviera necesidad de acudir a otros medios, que dieran fuerza legal a un asunto descontado por sabido de que eran tierras del Estado que habían sido violentamente arrebatadas.

En estas mismas columnas del DIARIO DE LA MARINA, desde hace dos o tres años hemos venido publicando informaciones sobre la actitud que estaba desenvolviendo el Gobierno para recuperar lo que le pertenecía en buena ley.

Haciendo un poco de historia sobre esta famosa hacienda diremos que desde el año 1841 la administración principal de Hacienda de Santiago de Cuba, venía celebrando contratos de arrendamiento de dicha finca, que era una hacienda y no un Realengo, como dice la sentencia del Juzgado de Guantánamo, puesto que en las Leyes desamortizadoras se cita claramente el nombre de la finca "Caujeri" como una de tantas que pertenecieron a extinguidos Conventos y Comunidades Religiosas.

Esta finca, de tiempo inmemorial la vienen ocupando en precario muchas familias algunas de las cuales se creen descendientes de los aborígenes y por ellos se les conoce como los indios de Yateras, quienes secundando el grito de revolución de Baire en el año 95, se lanzaron al monte incorporándose a las huestas libertadoras la mayoría de aquella raza. Terminada la guerra, los supervivientes volvieron a la misma finca, dedicándose a faenas agrícolas, a las que estaban acostumbrados e invirtiendo en el cultivo de sus tierras la mayor parte de los haberes que alcanzaron cuando se liquidó la paga del Ejército Libertador.

Naturalmente que esta gente que vivía en paz y tranquilidad en aquel lugar, donde han nacido la mayoría de ellos y de donde son sus ascendientes que con orgullo manifiestan ser los primeros pobladores, antes que se descubrieran estas tierras por el inmortal navegante Cristóbal Colón, se alarmaron ante la perspectiva de ser desalojados de aquellas tierras regadas con el sudor del trabajo y el esfuerzo de sus colonizadores, y esa alarma llegó a originar graves conflictos de órden público, y en el que llegaron a hacerle frente a la fuerza pública, siendo Jefe del Distrito Militar de Santiago de Cuba el Cor. Pujol, durante la presidencia del Doctor Alfredo Zayas.

La actual administración, se encontró la herencia de este grave asunto que parecía sin solución posible, dada la Ley de Amnistía que amparaba a los desposedores, pero gracias a la energía y patriotismo del Gral. Machado, ilustre Presidente de la República, a la constante y admirable actitud, en su aspecto legal, desenvuelta por el doctor Santiago Gutiérrez de Celis, Secretario de Hacienda se le ha dado solución de continuidad al asunto y la paz volverá a tranquilizar los espíritus de los bravos indios de Yateras.

La hacienda que vuelve al Estado y cuyas tierras continuarán siendo arrendadas a sus residentes, se compone de unas tres mil caballerías toda de ella de monte, con abundante y ricas maderas de diversidad de clases y muchos de sus ejemplares costosísimos; rica fauna; incontables cafetales capaces de abastecer una vez cultivados, la República entera y hermosas sabanas de exuberante caña.

Está situada en el término municipal de Yateras, barrio de Baitiquirí y a unas 14 leguas de Guantánamo.

Esas tierras, tienen un valor aproximado de unos dos a tres millones de pesos.

En el Despacho del señor Secretario de Hacienda se otorgó ante el Notario de la Habana, doctor Oscar Montero la escritura pública en virtud de la cual el Estado adquiere de nuevo la finca "Caujeri" que perdiera en anterior administración en virtud de un juicio establecido contra el Estado.

Es de advertir que por consecuencia de dicha escritura a la que concurrieron el doctor Creagh a nombre de los actuales dueños y el doctor Llarini por su propio derecho, y el doctor Gutiérrez de Celis como representando del Estado dada su condición de Secretario de Hacienda, el Estado recobra la Hacienda "Caujeri" sin disminución de ninguna clase, esto es en su integridad y en la totalidad de extensión superficial, que tenía antes de dictarse la sentencia por el Juzgado de Guantánamo en el año 1924 que condenó al Estado a su entrega.

Es de advertir, además el éxito final que han tenido las negociaciones y gestiones realizadas, casi se puede decir que personalmente por el señor Presidente de la República, especialmente interesado en recobrar durante su administración, la referida Hacienda "Caujeri" para el Estado, sin que éste haya pagado precio de ninguna clase para obtener tal restitución, ya que le ha sido reconocido explícitamente por la referida escritura su mejor derecho, sin necesidad de ir al juicio de revisión ni continuar procedimiento de ninguna clase, quedando solo pendiente de inscripción en el Registro de la propiedad la referida escritura.

También con esta fecha se envía al señor Presidente el siguiente telegrama, por el Secretario de Hacienda.

Tengo especial satisfacción en comunicarle por este medio que acaba de firmarse ahora la escritura de entrega al Estado de la Hacienda "Cujerí", lo que constituye un triunfo muy legítimo e indiscutible de su administración y especialmente de su actuación personal y de la dirección que usted supo imprimir a la acción administrativa para recobrar dicha Hacienda, cabiéndome a mí el alto honor de haber coadyuvado a su obra de traer a la posesión del Estado una de sus propiedades más valiosas.

Muy afectuosamente, suyo.

(Fdo.) Santiago Gutiérrez de Celis, Secretario de Hacienda

Contrabando de la Habana a Puerto Rico

El Capitán Vélez, acusado de llevar emigrantes a Pto. Rico

SAN JUAN, Puerto Rico, marzo 14. (AP) Declarando en la causa contra el capitán Andrés Velez y otros, acusados de dedicarse a introducir extranjeros de contrabando desde la Habana a Puerto Rico en el Atwater Kent, yate que se llamó Calumet, los testigos manifestaron a los magistrados que habían dado a Velez $200 y $300 después de salir de la Habana para que los llevara a una isla norteamericana o a los Estados Unidos.

Velez, que nació en Puerto Rico, pero que residió largo tiempo en Boston, explicó al ser detenido que los extranjeros eran miembros de la tripulación y que se había obligado a desembarcarlos en ésta porque la nave se encontraba en peligro de un accidente.

Inglaterra, Estados Unidos y Cuba

MAÑANA

Las Primeras Rivalidades

FOCH PADECE DE GRAN DEBILIDAD

Su temperatura "subnormal" preocupa a los facultativos

PARIS, marzo 144. (AP) Hace dos meses exactamente que el general Foch padeció un ataque al corazón con complicaciones urémicas y pulmonares, y esta noche los tres médicos que han venido asistiéndole se hallaban preocupados por lo que califican de temperatura subnormal.

Los médicos temen que el corazón del Mariscal se debilite de manera que no pueda mantener en circulación la sangre. Foch se halla en tal estado de debilidad que se encuentra a merced de la menor complicación urémica o pulmonar. La temperatura del generalísimo era esta noche de 36.8 y su pulso 90.

MERCANTIL
RADIO Y ELECTRICIDAD
(Pág. Veintidós).

LOS COMPROMISARIOS

Hoy, a las diez de la mañana, se reunirán en el Senado los compromisarios presidenciales para elegir al Presidente de la República.

DE LA VIDA CIVIL, Tribunales y Carcel y Vivac, en la PAG. VEINTIUNA.

OTRO TRIUNFO DE R. POINCARE

El Gabinete de Unión Nacional le dió un voto de confianza

PARIS, marzo 14. (AP' El gabinete de Unión Nacional del primer ministro Poincaré salió triunfante hoy en la Cámara de los Diputados como se predecía, cuando por una mayoría de sesenta y nueve votos se aprobó la inmediata discusión de los proyectos de ley autorizando el regreso a Francia de ciertas congregaciones religiosas que habían sido expulsadas por el Estado en 1904.

Los miembros radicales y socialistas del Parlamento estuvieron tratando de impedir que pasara la medida en los tres últimos meses, pero finalmente el Gobierno venció la oposición en la noche de hoy.

Los diputados socialistas anunciaron después que pedirán la revisión del debate cuando el asunto vuelva a tratarse el martes de la semana próxima.

M.E.C.D. 2016

No se despida de su JUVENTUD

Si ha llegado el momento en que parecen desvanecerse las fuerzas y usted duda de ser joven todavía; decídase sin demora a reactivar sus energías todas y rehabilitar su vigor por medio de un verdadero tónico de probada eficacia.

Tal es el Jarabe de Fellows, preparación científica que ayuda a fortalecer el organismo entero. La pureza de sus ingredientes, la perfecta uniformidad en su mezcla y su probada eficacia le han granjeado la recomendación de la ciencia médica durante más de medio siglo.

Tómelo y recobre la absoluta confianza en usted mismo.

Tome JARABE de FELLOWS

M.B.

DR. J. HERNANDEZ CALZADILLA
DENTISTA
Especialista en extracciones sin dolor ni peligro en los niños y señoras en estado, con gas o anestesia local. Cura de dientes flojos, Piorrea alveolar. Dentaduras de todas las clases, modernas, sin encías. Trabajos de ortodoncia. Arreglo puentes y planchas partidos o faltas de dientes, dejándolas nuevas. Consultas diarias y días festivos hasta las 10 de la noche.
REINA, 76, BAJOS. TELEFONO A-7537.

LA MODERNA ORTOPEDIA

Fajas reductoras para suspender el colon, estómago, riñón flotante y en general la faja que su médico le prescriba. Completo surtido en medias elásticas, piernas, brazos artificiales o cualquier otro aparato ortopédico que usted necesite.

Nuestra larga experiencia nos permite confeccionar bragueros, garantizando la completa retención de la hernia.

Contamos con una experta empleada para atender a las señoras

F. GONZALEZ Y Cía.
Sucesores de M. MON Y CIA. O'REILLY 73. TELEF. M-1475.

HEMORROIDES
SIEMPRE ALIVIADAS
Y LA MAYOR PARTE DE LAS VECES CURADAS
CON LA
POMADA MIDY
Representantes para Cuba: Apartado 137, — Habana.

MONSERRATE

NEVERAS

Vea nuestras neveras POLAR, de esmalte y porcelana, con un aislamiento perfecto y con los compartimientos movibles.

Desde $50

FERRETERIA MONSERRATE
O'REILLY, Nº 120. TLS. A-3112. M-4666.
ESTUDIO VAILS

"EL PUEBLO DE MEXICO ESTA CANSADO DE REVOLUCIONES", DICE UN MEDICO

Declaraciones que nos hace un doctor mejicano que se dirige a Europa. Se ha varado en Providencia un remolcador cubano

ARRIBO UNA GOLETA CON CARGAMENTO DE BEBIDAS

Llegaron ayer sesenta y un hoteleros norteamericanos. Un contrabando de inmigrantes. Noticias del Puerto habanero

EL GUANTANAMO

Procedente de Puerto Rico, Santo Domingo y Santiago de Cuba llegó ayer tarde el vapor correo cubano Guantánamo, que trajo carga general y 13 pasajeros entre ellos el Cónsul de Cuba en Santo Domingo señor Javier Paulino y Sra. María Gómez Machín, María de E. Quintero, Mercedes García, Blanca Mejías de Suelo e hija D. M. Dunamora.

ACCIDENTE A UNA GOLETA

Con rumbo a Matanzas salió hace días la goleta cubana Victoria de la que es patrón José Corrales Casco, y estando ya cerca de dicho puerto, debido a una fuerte racha se rompió el estay del palo mayor, cayendo todo el aparejo sobre cubierta sin que afortunadamente lesionara a ningún tripulante.

Como pudieron, y valiéndose del trinquete, regresaron a la Habana, siendo remolcada hasta frente al muelle de Luz por una lancha que le prestó auxilio desde la Entrada del Puerto.

EMBARCACIONES OCUPADAS

El aduanero No. 151 procedió a conducir a la Estación de la policía del puerto a los tripulantes del vivero "Paco" nombrados Manuel Rivoera y Marcelino Certeda, por que tripulaban un bote sin nombre ni folio.

Dicen los mencionados tripulantes que el mencionado bote es del servicio del vivero y que lo utilizaban para ir a buscar víveres.

El propio aduanero procedió a la ocupación de una cachucha con el folio 12, que tripulaban Justo Lestan de Calixto García No. 8 y Ramón Hernández de Máximo Gómez No. 51, y los que carecían de documentos de la referida embarcación.

EL ALFONSO XIII

Ayer salió de la Coruña directo para la Habana, el trasatlántico español Alfonso XIII, que trae carga general y pasajeros.

CONTRABANDO DE INMIGRANTE

George Kailsio y Tasso Schilougio ambos polacos y que se encuentran detenidos en la Cárcel de Tampa, son dos sujetos que salieron de la Habana enrolados en el vivero San Agustín con los nombres de Rafael Romero y Juan Menéndez respectivamente, y como si fueran cubanos habiendo logrado desembarcar en Tarport Spring donde los arrestaron.

El Detective José M. Rosado que presta servicios a las ordenes del Administrador de la Aduana de la Habana, está investigando todos los pormenores de este caso para exigir luego responsabilidades a quien o quienes las tengan.

LOS FERRIES

Los ferries Henry M. Flagler y Joseph R. Parrot llegaron ayer de Key West con 25 wagones cada uno de carga general.

EL EVANGELINE

Procedente de Miami, llegó ayer el vapor americano Evangeline, que trajo 215 turistas.

LOS QUE EMBARCAN EN EL CUBA

En el vapor francés Cuba, de la Trasatlántica Francesa embarcarán mañana para Francia y España:

Enrique Conill, José Torres Gener, Rafael Carreras, Arturo Fuentes y familia, Francisco Masdeu, Emilio Marichal, Saturnino Barro, Manuel Cano, José Pagés, Eugenia H. Vda. de Sánchez Toledo, Elena Zorrilla, Sara Tomé Guaro, Elena V. Fanego.

Lleva además el barco muchos productos cubanos entre ellos tabaco, azúcar y otros.

REGRESO LA GOLETA TRES REYES

El próximo pasado Sábado, y como hubimos de publicar, zarpó despachada para Nassau, y con un valioso cargamento de bebidas alcohólicas que dicen representa un valor de $80 mil la goleta cubana Tres Reyes.

Ayer dicha embarcación regresó a puerto, yendo a fondearse frente al muelle de Luz, y sin esperar su Capitán y piloto, la visita de las autoridades de Aduana, desembarcaron, y cuando los inspectores del Esquije se personaron a bordo, no tuvieron con quien entenderse dado que solo la tripulación se encontraba a bordo.

El nombre de la goleta Tres Reyes, y su cargamento de licores, ha sido ligado a informaciones periodísticas publicadas recientemente, sobre un supuesto crimen cometido en los EE. UU. precisamente por motivo o teniendo como origen los negocios de contrabando de bebidas alcohólicas en las costas de la Florida.

La Tres Reyes si bien salió correctamente despachada para Nassau bien puede haberse acercado a las costas floridanas y al ver su Capitán que los cañoneros americanos estaban sobre aviso, de su salida de la Habana haya regresado a la Habana para evitar ser apresada.

Al fin fué hallado a las 4 de la tarde el Capitán de la Tres Reyes quién presentó toda la documentación al Inspector señor Yero, declarando que había corrido muy malos tiempos, y que por ello determinó derivar a la Habana sin que hubiera tocado en ningún puerto ni faltarle ninguna de las partidas del cargamento.

Se levantó un acta para darsele cuenta hoy al señor Administrador de la Aduana.

EL TACTICIA

Ayer tarde a ultima hora tomó puerto el vapor inglés Tacticia.

HOTELEROS AMERICANOS

De Key West llegó ayer tarde el vapor americano North Land que trajo 183 pasajeros en su casi totalidad turistas y entre ellos 63 hoteleros y familiares que vienen a pasar una temporada en la Habana.

También llegaron Mariano Marquez, Adolfo González y Guillermo Eloso.

EL EDAM

Procedente de Rotterdam, Boulogne Sur Mer, Coruña y Vigo llegó ayer tarde el vapor holandés Edam de la Holandesa americana, que trajo carga general y 147 pasajeros para la Habana, y 55 en tránsito para Veracruz.

Como pasajeros de cámara llegaron Elisa de las Heras, W. E. Dcharek y Sra. Ramón Monserrat y otros.

RESTABLECIDA LA NORMALIDAD ENTRE MEXICO Y VERACRUZ

Ayer tarde a ultima hora tomó puerto el trasatlántico francés Cuba de la Trasatlántica francesa, que procedía de Veracruz, siendo este el primer barco que arriba a la Habana de esa procedencia después de haberse registrado el movimiento revolucionario que hoy ensangrienta nuevamente el suelo mexicano.

El buque francés ha traído para la Habana, 28 pasajeros y carga general y conduce para Europa 207 pasajeros en su mayor parte de primera clase y que pertenecen a una excursión que va a la Exposición de Sevilla y Barcelona.

RESTABLECIDA LA NORMALIDAD

El Comandante del Cuba, cuando salió de la Habana, llevaba instrucciones de hacer lo posible por ir a Veracruz, si bien estaba despachado para Tampico, y en efecto hacia el puerto primeramente mencionado se dirigió el buque galo encontrando la normalidad a su llegada.

Toda la documentación del trasatlántico y sus pasajeros están expedidas por las autoridades federales de México y tanto el comando del buque como los señores pasajeros a quienes interrogamos sobre la situación de la Capital de México en relación con sus comunicaciones con el puerto de Veracruz, son conformes que desde el Jueves de la semana pasada, fecha en que el General Aguilera, se ausentó de la ciudad de Veracruz con sus parciales, se restableció el tráfico.

Ni un solo hecho de sangre motivado por el movimiento revolucionario se registró en Veracruz.

EL DR. RAIMUNDO RUIZ

Fué para el reporters tarea un tanto difícil hallar una persona que se mostrara propicia a la información que sobre los acontecimientos políticos de México buscabamos, mostrándose reservados y esquivos los primeros a quienes abordamos.

Al fin, tesoneramente dimos con la persona, quien además por ser un profesional, apartado de toda lucha política actual, mostróse mas explícito.

Fué el doctor Raimundo Ruiz, quien en viaje particular se dirige a Europa.

Después de abordado y vencidos sus escrupulos nos confirmó las primeras noticias que obtuvimos sobre la normalidad reinante entre la Capital y Veracruz cuyo viaje realizó sin el menor contratiempo ni molestias de ninguna clase.

El pueblo, dijo el doctor Ruiz R. está mostrando ya señales inequívocas de estar cansado de las revoluciones, y ahora lo ha demostrado, pues en todos los lugares, dice, entre la población hay mas bien expectación o pánico, que interés por las luchas fratricidas.

El movimiento revolucionario actual, era esperado así fué que no causó la menor conmoción y opina el doctor Ruiz R. que el Gobierno que preside hoy Portes Gil logrará su afianzamiento.

LEON ROLLING

Otro pasajero que va en el Cuba para Europa es el conocido periodista señor León Rolling quien ha estado algún tiempo en México.

Para la Habana llegaron José L. Masque, Ignacio Izquierdo, José Agustín Legorreta, Agustín Mateos Herrera, Manuel Hurgo del Valle, Eduardo Martorell, José Manuel Barkey, Juan Herbert, Charles A. Richardos y Sra. doctor Walter Barnet y señora y otros.

EL VICENTA SALGADO EMBARRANCADO

Ayer tarde se dió órdenes al Comandante del cañonero cubano 10 de Octubre, para que desde Batabanó se dirija a Providencia con objeto de que auxilie al remolcador cubano Vicenta Salgado que se encuentra embarrancado en dicho lugar de la costa Sur.

CESAR UREÑA

Hoy celebra su onomástico el señor Cesar Ureña, celoso Capitán de la Policía del Puerto a quien al igual que a su hijo Cercita, deseamos muchas venturas.

LOS QUE EMBARCAN

Por la Ruta de la Florida embarcarán hoy para los EE. UU. el banquero John Knigth, y Sra, David Jofre, Aurelia Hernández.

BARCOS SALIDOS

Los siguientes barcos salieron ayer el Governor Cobb y los ferries para Key West, el Siboney para New York, el noruego Anders para Puerto Tarafa, el inglés Oruña para Liverpool vía puertos del norte de España, el Pastores para New York, el Evangeline para Miami y los yachts de recreo Malvern para el Mariel, el Allegro para Palm Beach y el vapor inglés Amesdhan para Manzanillo.

EL COLUMBUS

El día 17 arribará a la Habana el vapor excursionista "Columbus" que realiza un viaje por las Antillas.

Conduce numerosos turistas que permanecerán en nuestra Capital hasta el día 19 después de haber realizado múltiples excursiones por la ciudad, y seguirán viaje a Nassau.

Callicida Tropical

Quita los callos radicalmente. 35 centavos frasco en farmacias. Sus abuelos lo conocen.

LEPRA

Los médicos y personas interesadas que quieran conocer la técnica del tratamiento de esta enfermedad, según el plan del Dr. Guillermo López Rovirosa, pueden dirigirse a éste por Correo y recibirán su nuevo libro sobre el particular. Dirección: San Lázaro, 331, Habana.

Casos y Cosas

COMENTARIO BREVE

Parece cosa de juegos
lo que sucediendo está
en la tierra del tequila
y del "óigame no más".
Llegan las tropas rebeldes,
es decir, las de **Escobar**,
y dan **tusa** las leales,
vamos, las de la **Lealtad**.
Abren todas las iglesias
y cuando abiertas están,
echando en el **Campanario**
las campanas a volar,
de nuevo los federales
recuperan la ciudad
y dicen: **"¡Puerta Cerrada!"**
y nadie puede chistar,
porque matan al **Obispo**
sin dejarle decir ¡ay!
Y todo, ¿por qué? Por **Calles**,
que muy mal mirado está,
por lo visto, en los **Cuarteles**,
do le niegan **Amistad**.

Sergio ACEBAL.

UNA SOCIEDAD DISUELTA Y CONSTITUCION DE OTRA

Por escritura otorgada con esta fecha ante Notario, ha sido disuelta por extinción de su período social y con efectos retroactivos al día 3 de Febrero último, la Sociedad Mercantil Colectiva que giraba en esta plaza bajo la razón social de José Pérez & Co., habiéndose hecho cargo de la continuación de sus negocios, adjudicándose todos sus créditos Activos, Pasivos y Marcas Registradas, la nueva Sociedad que al efecto se ha constituido y que girará en esta plaza bajo la razón social de J. Pérez & Co.

INAUGURACION DE UN DISPENSARIO

El lunes próximo se inaugura el cedido por el Gobernador

SIMPATICA FIESTA

Han sido invitados de honor el Gral. Alemán y Dr. Fdez.

El próximo lunes 18, a las cinco de la tarde, celebrará la Escuela Normal de Maestras de la Habana una fiesta con motivo de la inauguración del nuevo dispensario dental cedido por el señor Antonio Ruiz, Gobernador de la provincia de la Habana.

Al acto serán invitados de honor, además del Gobernador, los Secretarios de Instrucción Pública y Sanidad, por la participación que ha tenido cada uno, contribuyendo a ser más eficaz la iniciativa del señor Ruiz.

Las alumnas del plantel, siguiendo la instrucción de la doctora Isolina Velasco de Millás, Directora están organizando una serie de simpáticos números para celebrar el acto.

Este dispensario no es más que un elemento adicional a las múltiples mejoras establecidas con éxito bajo la égida de la doctora Velasco de Millás.

MARCAS Y PATENTES
RICARDO MORE
(Ingeniero Industrial)
EX-JEFE DE LOS NEGOCIADOS DE MARCAS Y PATENTES
APARTADO DE CORREOS 796
BARATILLO, 7. TELEFONO A-6439
Se hacen traducciones técnicas y legales del inglés al español

Colegio "La Empresa"
PUPILOS, 20 PESOS MEDIO PUPILOS, 10 PESOS
El Mejor Edificio. La Mejor Enseñanza. La Mejor Comida
MORAL Y DISCIPLINA
Director DR. CARLOS AGUILAR
Calzada del Cerro 521 y 523.—Teléfono A-4922
HAGALE UNA VISITA O SOLICITE PROSPECTO

Las Defunciones Ocurridas Ayer en la Habana

Rafael Hernández Malavez, raza blanca, 22 años, 10 de Octubre 100, parálisis intestinal.

Herminia Montano, raza b., 27 meses, Figuras 48, bronconeumonía.

Clemente Valdespino, raza negra, 72 años, 5 número 61, hemorragia cerebral.

María Teresa Hernández, raza mestiza, 22 años, Hospital Calixto García, hemiplejia.

María Padrón, raza blanca, 53 años, Hospital Calixto G., tuberculosis.

Miguel Daulet, raza mestiza, 38 años, Hospital Calixto García, tuberculosis.

Teresa Quirta, raza blanca, 7 años, Linea del Oeste número 7, bronquitis.

Oreste Amat, raza blanca, 6 meses, Príncipe 3, meningitis tuberculosa.

Raúl Morejón, raza blanca, 47 años, Príncipe Asturias 15, uremia.

Ramón Spinola, raza blanca, 48 años, Aguila 68, asistolia.

Telesforo Pérez, raza blanca, 30 años, Hospital Calixto García, traumatismo por aplastamiento.

Oscar Rueda, raza negra, 21 años, Hospital Municipal, suicidio por arma de fuego.

Manuel López, raza blanca, 64 años, Máximo Gómez 138, arterio esclerosis.

Juán Almirall, raza blanca, 78 años, Aguiar 17, obstrucción intestinal.

Baldomero Coldiero Picado, raza blanca, 45 años, Teresa Blanco 42, suicidio por arma de fuego.

Aida Diéguez, raza blanca, 14 meses, Buenos Aires 34, septicemia.

Manuel M. Delgado, raza mestiza, 45 años, Cortina A, cirrosis alcohólica.

Concepción Macún, raza n., 22 años, Sitios 109, tuberculosis.

Esteban Vicente, raza mestiza, 67 años, Curazao 11, uremia.

Angela Hernández y Hurtado, raza blanca, 70 años, Los Pinos, enfermedad orgánica del corazón.

EL DIRECTOR DE "LA PRENSA", DE GUANAJAY

Tuvimos el gusto de recibir ayer en nuestra Redacción la visita del señor Manuel Pérez Garzán, director del periódico La Prensa, que se edita en Guanajay, con criterio independiente y dedicado a la información general.

Agradecemos la cortesía del compañero Pérez Garzán y le deseamos los mejores éxitos en el campo periodístico.

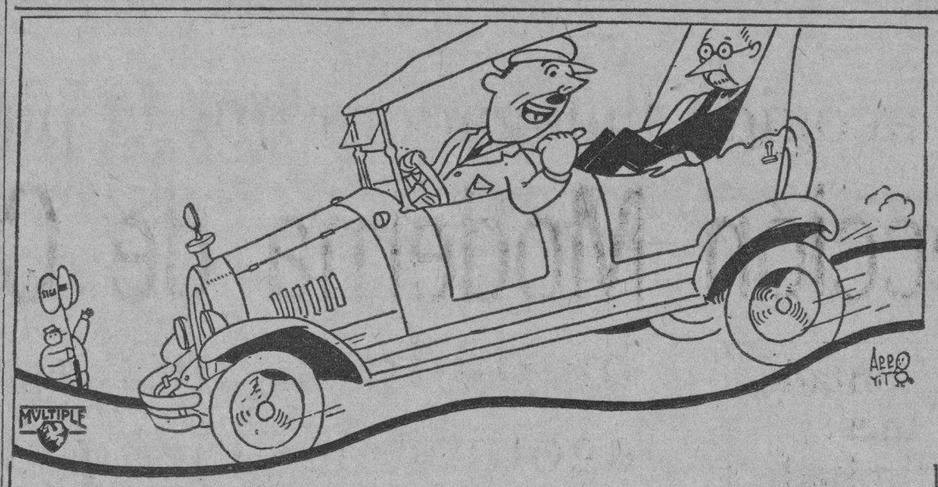

¿Es usted el que regala una goma "Seiberling"?

Esta es la pregunta que debe hacer todo chofer que quiera llevarse gratuitamente una goma protegida.

Pregúntele a todos sus pasajeros:

¿Es usted el que regala una goma "SEIBERLING"?

Tenga la seguridad de que uno de esos pasajeros lleva un ticket que vale por una goma. Ayer se regaló la primera. Durante todo este mes se estarán regalando gomas diariamente. Busque nuestros anuncios en los periódicos y vea el domingo las fotografías de los premiados. Tendrán derecho al regalo todos los choferes de la Habana, Regla, Guanabacoa y Marianao. Y el regalo se hará por la persona en que usted menos cree y en cualquier lugar y hora. Haga la pregunta. Usted será el beneficiado, amigo chofer.

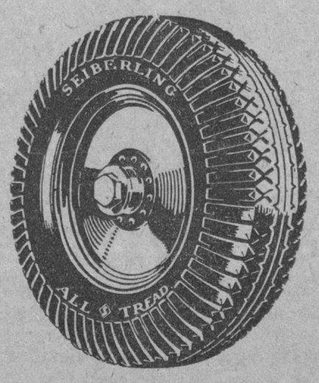

SEIBERLING
LA GOMA PROTEGIDA
Pida informes en la Agencia
Menéndez y Cía., S. en C.
SAN LAZARO 239
O en las Estaciones de Servicio

LA
emulsificación del aceite de hígado de bacalao como en la Emulsión de Scott, hace que se digiera y asimile tan fácilmente como la leche. Robustece y tonifica
Emulsión de Scott

Dr. Gonzalo Pedroso
CIRUJANO DEL HOSPITAL MUNICIPAL DE EMERGENCIA
Especialista en Vías Urinarias y Enfermedades Venéreas. Cistoscopia y cateterismo de los uréteres. Cirugía de Vías Urinarias. Consultas de 10 a 12 y de 3 a 5 p. m. en la calle Avenida de la República, 254. E-16 Indt. 1 Enero.

DR. PULGARON
Manzana de Gómez 465
Teléfono A-1862
PRIMERA Y SEGUNDA ENSEÑANZA. ENSEÑANZA SUPERIOR Y LATIN
Visitas y Avisos: de 6 a 7.

DR. FILIBERTO RIVERO
Enfermedades del pecho. Radiografía a domicilio.
RADIUM. TERAPIA PROFUNDA
RADIOLOGIA Y FISIOTERAPIA
Horas especiales previo acuerdo.
SIMON BOLIVAR NUM. 127.
Telfs. A 2553. M 5973.

Dr. P. M. Souza
Garganta, Nariz, Oídos. Hospitales de New York, Viena, Budapest, Habana. San Lázaro 226, de 2 a 4.

DR. L. F. RODRIGUEZ MOLINA
CIRUJANO DEL "HOSPITAL CALIXTO GARCIA"
Profesor Titular de Enfermedades de las Vías Urinarias de la Universidad de la Habana.
Consultas: de 10 a 12 de la mañana y de 4 a 9 de la tarde.
Lamparilla 86 y 88.— Tel. A-8454.

Fuera del Trust
FARMACIA LA CENTRAL
ZANJA Y SOLEDAD
Teléfono U-6729
Pueblo, proteje a quien te proteje

LA MAYOR
32 EDIFICIOS
600 EMPLEADOS
SARRÁ
DROGUERIA
ABIERTA TODOS LOS DIAS
TODA LA NOCHE LOS MARTES

FARMACIAS DE TURNO

VIERNES

Dirección	Teléfono
HABANA	
Pedro Pérez y Villegas	M-5718
B. Masó y Peñalver	M-5450
Zenea 145	U-7018
Gral. M. Suárez y Oquendo	U-6936
Gral. Aguirre y R. Cabrera	M-5422
Padre Varela 1	U-7048
Ave. de Menocal 121	U-7074
R. Mª de Labra y Esperanza	M-5211
Pi y Margall 27	M-4700
Ave. República y F. Andrade	U-6774
Gral. Q. Banderas y Corrales	M-4666
Padre Varela 645	M-5427
Estrada Palma 95	M-4092
Merced 42	M-4370
Luz y San Ignacio	M-4015
Finlay y Soledad	U-6729
Príncipe núm. 19	U-7040
Fernandina 77	M-5365
VEDADO	
Calle 17 entre F y G	F-6222
Calle 2 entre 35 y 37	F-6002
Calle M y 13	F-6245
Ave. de Wilson 109	F-6200
VIBORA	
10 de Octubre 614	I-7242
Milagros y San Anastasio	X-2361
Estrada Palma 59	I-7591
10 de Octubre 443	I-7451
Concepción 18	I-7678
JESUS DEL MONTE Y SANTOS SUAREZ	
Stos. Suárez y Serrano	I-7609
10 de Octubre 218	X-3005
LUYANO	
M. Fernández de Castro 113	I-7713
M. Fernández de Castro 48	X-2348
CERRO	
Salvador y Bellavista	I-7618
Calzada del Cerro 440	M-4230

NOTA.—Este grupo deberá prestar el servicio público todo el día y la noche de los Domingos siguientes: Febrero 10; Marzo 24; Mayo 5; Junio 16; Julio 28; Septiembre 8; Octubre 20; y Diciembre 1º.

EXCEMICIDA
MADAME SENTOURE
Maravillosa pomada francesa, infalible para eczemas, herpes, psoriasis, ácido úrico etc. Poderoso específico para llagas, úlceras crónicas. ¡Curas asombrosas! Venta: Sarrá, Johnson, Taquechel. Depósito Máximo Gómez 412. Dr. Morist.

EL MEJOR PURGANTE - LAXANTE
AGUAS MINERALES NATURALES DE CARABAÑA
PURGANTES DEPURATIVAS ANTIBILIOSAS ANTIHERPETICAS
— USE EL JABON DE CARABAÑA— a base de las sales de *Carabaña* —Y TENDRA SIEMPRE BUEN CUTIS —

M.E.C.D. 2016

Títulos y contenido de los 13 volúmenes

El Universo

El Sistema Solar, los planetas, los astros; cómo han sido nombrados analizados y hasta pesados y medidos. Cómo se han hecho las cartas celestes. La ciencia de la Astronomía.

La Tierra

La formación de la tierra y de los mares, las fuerzas que emanan de la primera y los elementos que lo componen. Geología, química, fisiografía, física y meteorología.

La Vida

El desarrollo y esparcimiento de las formas vivientes en nuestro mundo. Trata de la biología, los fenómenos hereditarios y la conquista de las enfermedades.

Las Plantas

La narración del jardín, la campiña y el bosque; las plantas que crecen alrededor de nosotros, maravillas a la vez que necesidades para el hombre. Trata de agricultura, botánica y bacteriología.

Los Animales

La vida, relación y hábitos de las incontables criaturas tanto raras como comunes que conviven con el hombre sobre la tierra. La zoología, bellamente descrita.

El Hombre

La herencia, rica en poder y ciencia, que le han legado las pasadas generaciones. La antropología o el desarrollo y la historia del hombre: la fisiología, o el estudio de las funciones del cuerpo; la psicología o como piensa, siente y se comporta el hombre.

La Salud

La verdad acerca del trabajo y del reposo. Hechos relacionados con la salud, explicados con palabras llanas, prácticas y útiles.

El aumento de precio es inminente dentro de unos pocos días.

A más tardar en la primera decena de Abril próximo o quizás antes, el precio será aumentado.

Títulos y contenido de los 13 volúmenes

Fuerza Motriz

La naturaleza al servicio del hombre. De cómo el hombre puede multiplicar mil veces sus propias fuerzas, robándole las suyas al viento, al sol y al río. Habla de la electricidad, el petróleo, los gases, el vapor y todas las fuerzas naturales.

Fuerza Motriz e Industria

Este volumen comprende la continuación de "Fuerza Motriz" y el principio de "Industria".

Industria

Como se satisfacen las necesidades del hombre. El panorama de los grandes talleres industriales, vibrantes de energía productiva, contribuyendo, transportando, inventando y creando nuevas necesidades y nuevos productos. Habla de las artes fabriles, la ingeniería, el transporte, la minería, etc.

El Comercio

De como todos los negocios están entrelazados. Lo que significa el dinero, su fuerza y su uso; lo que quiere decir comerciar, ahorrar y gastar, en relación con todo el mecanismo del comercio. Abarca el sistema monetario, la economía, la distribución y los cambios.

La Sociedad Humana

La humanidad organizada en grupos para su general protección y felicidad. Relación entre el pasado y el presente. La formación de razas y naciones, el desenvolvimiento de la civilización; la cívica y la ciencia política.

El Hogar

La vida del hogar perfecto. Los problemas de la formación y mantenimiento del hogar. La decoración armónica, los valores científicos de los alimentos y su correcto uso, preparación y conservación. La administración económica.

La acogida halagadora que el público de Cuba ha dispensado a la

Colección Moderna de Conocimientos Universales

ha dado lugar a que estén a punto de agotarse los ejemplares a precio reducido

Sólo $4 de contado y $4 al mes por tiempo limitado.

Sólo $4 de contado y $4 al mes por tiempo limitado.

Desde

el firmamento todo, con sus incontables maravillas, desfilando ante nuestros ojos en el volumen titulado

El Universo

hasta el último tomo titulado

El Hogar

que trata profusamente del orden, belleza y economía domésticas,

en una serie de trece sugestivos volúmenes,

se ofrece a todos los amantes de los buenos libros, el más valioso caudal de conocimientos prácticos acerca de

nuestro planeta,
los seres que pueblan nuestro globo,
la Botánica y la Agricultura,
la Zoología bellamente descrita,
el principio y evolución de la vida,
el hombre y su progreso intelectual,
la salud y la higiene,
las industrias, las finanzas,
el desarrollo inmenso de la fuerza motriz,
el estudio práctico de las ciencias sociales,
el comercio en todos sus aspectos,

y en fin,

todas aquellas materias que necesita conocer el hombre moderno, se hallan comprendidas en la mejor obra de vulgarización científica recientemente editada, con el título de

Colección Moderna de Conocimientos Universales

compuesta de 13 hermosos volúmenes con más de 5.000 páginas y 3.000 ilustraciones

El "por qué" del aumento

Las colecciones de la última remesa que completaban el número de ejemplares destinados para ser vendidos en Cuba al bajo precio introductivo, están próximas a agotarse, pues su número es muy limitado y sólo podrán durar muy poco tiempo. Tan pronto se termine esa cantidad limitada, el precio de la obra será definitivamente aumentado, y no volverá a reducirse más nunca.

De todos modos, en atención a las muchas personas que han demostrado interés por esta nueva obra—así como a la intención manifestada por muchos de comprarla en no lejana fecha—, hemos decidido BRINDARLES A TODOS UNA OPORTUNIDAD FINAL para la adquisición de esta obra indispensable en toda biblioteca, al PRECIO INTRODUCTIVO en que la ofrecemos actualmente. Con este fin hemos separado el número limitado de colecciones a que antes hacemos mención, y las que serán vendidas a este bajo precio a los que se apresuren en enviarnos sus pedidos.

Hay muchas probabilidades de que el número de colecciones reservados sean vendidas antes del plazo calculado por nosotros, y entonces, ya agotada esa reducida existencia, no será posible obtener ninguna otra colección de esta obra al bajo precio en que la estamos ofreciendo. Por lo tanto, si usted deja correr el tiempo se verá precisado a pagar unos cuantos pesos más de lo que hoy pagaría.

Como la "Colección Moderna de Conocimientos Universales" es una obra amena e instructiva, digna de figurar en primera fila entre las más selectas que posea toda persona amante del saber, confiamos en QUE USTED NO DEJARA PASAR ESTA OPORTUNIDAD Recuerde que el actual precio es el más bajo en que jamás serán vendidos estos 13 volúmenes en Cuba.

Una Invitación

Los 13 volúmenes de la "Colección Moderna de Conocimientos Universales" están exhibiéndose en nuestro Salón Exposición y Oficina en la calle de Neptuno 101½ casi esquina a Campanario, en donde pueden ser examinados todos los libros con comodidad y entera franqueza, sin obligación alguna de compra.

W. M. Jackson, Inc.

Editores

NEPTUNO 101½

ENTRE CAMPANARIO Y PERSEVERANCIA

Teléfono A-9036 - HABANA - Apartado 2129

Oportunidad Unica

HOY es cuando usted debe decidirse. HOY es cuando será oportuno solicitar todos los informes necesarios. Hoy: Envíenos el cupón inserto en este anuncio, o visite la EXPOSICION, en Neptuno 101-½, entre Campanario y Perseverancia, o llame por el teléfono A-9036 para recibir sin demora en su casa todos los informes.

Confección de la Obra

La "Colección Moderna de Conocimientos Universales" se compone de trece bellos volúmenes con un promedio de 385 páginas cada uno. Cada página mide 24 centímetros de alto por 16¼ centímetros de ancho.

La colección completa comprende 5008 páginas más de 3.000 ilustraciones (muchas en colores). Cada tomo contiene una completa y detallada relación de las materias de que trata.

El tipo de letra escogido para la impresión del texto es de un buen tamaño, claramente legible. Cada página está dividida en dos columnas, para la colocación del texto; habiendo tenido muy en cuenta que el hecho más importante en el proceso de la lectura, es cuidar que la vista pueda abarcar un buen grupo de palabras durante cada pausa, sin producirle cansancio. La vista de un lector es capaz de abarcar de una sola vez poco más de la mitad de una línea de diez centímetros.

El papel es de inmejorable calidad, habiendo sido fabricado expresamente para esta obra por una de las manufacturas más importantes del mundo. En su confección entran dos clases. Una para imprimir las ilustraciones en colores, es de una calidad especial de papel satinado, blanco puro con superficie dura, adaptado para reproducir las delicadas sombras y colores de las tintas.

La otra clase de papel está dedicada para imprimir el texto. Es de color blanco, sin brillo, para impedir todo reflejo molesto, y no causar incomodidad a los ojos cuando se lee.

La obra ha sido encuadernada en tres distintos estilos de encuadernación llamados: Tela, Roxburghe y 3/4 de Tafilete. Todas estas encuadernaciones son de bella apariencia y singular resistencia y han sido escogidas en tal forma que satisfacen todos los gustos y se hallan al alcance de todos los bolsillos.

Un Folleto Gratis

Si no puede visitar la exposición de la "Colección Moderna de Conocimientos Universales" en nuestra casa de Neptuno 101½, entre Campanario y Perseverancia, a donde los volúmenes están a su entera disposición, pida el folleto que no solamente describe la obra, sino también incluye casi 60 páginas del texto e ilustraciones de la misma obra.

Un examen de los libros o del folleto le convencerá de que la "Colección Moderna de Conocimientos Universales" es diferente de todo lo publicado hasta ahora y no solamente dará satisfacción a los amantes de los buenos libros, sino que ha de ser el mejor obsequio que puede ofrecérsele a cualquier persona culta.

Cortar y Remitir Este Cupón Hoy Mismo

Mar. 3-15-29.

CUPON

W. M. JACKSON Inc.
Apartado 2129.-Habana.

Sírvase enviarme, gratis y porte pago, el folleto descriptivo de la "Colección Moderna de Conocimientos Universales".

Nombre .....
Profesión u ocupación .....
Calle y número .....
(entre qué calles) .....
Ciudad .....

M.E.C.D. 2016

Emulsión Angier

CONSEJO A LAS MADRES

Nunca dé a sus niños medicinas que no sean aprobadas por el doctor. No trate experimentos, sino use el remedio aprobado que es seguro, digno de confianza y eficiente. La Emulsión Angier es este remedio.

La profesión médica la recomienda para toses, anemia, escrófula, raquitismo, mala nutrición y enfermedades consuntivas; diarrea infantil e indisposiciones del intestino.

Es tan agradable que los pequeñines la toman con verdadero gusto cuando rehusan otras medicinas.

(3)

ATAQUES PUEDEN CURARSE

El bien conocido remedio ELEPIZONE dominará los Ataques y toda forma de Desordenes Nerviosos.

Por más de veinticinco años este remedio ha probado sus cualidades curativas, y ha restablecido la salud a millares que sufrian de Epilépsia y debilidad nerviosa.

El ELEPIZONE es un remedio para niños y adultos, y es recomendado por los médicos.

De venta en todas las Boticas

Consiga Un Frasco HOY

NO ACEPTE IMITACIONES. PIDA ELEPIZONE.

Preparado por Dr. H. G. Root, 546 Pearl St., Nueva York

SOCIEDAD ECONOMICA DE AMIGOS DEL PAIS

De orden del señor Presidente tengo el honor de citar a los señores amigos para la Junta General Extraordinaria que se celebrará el día quince del actual, a las cinco de la tarde, en la casa Amargura número 66, con el objeto de adoptar acuerdo en relación con lo consignado en el artículo 44 de los Estatutos.

Habana, 12 de marzo de 1929.

LUCIANO R. MARTINEZ,
Secretario.

Contraproposiciones al Tratado de Extradición con la República del Brasil

Sólo hasta las doce en punto de la tarde recibieron a los diplomáticos extranjeros acreditados en la Habana, el Secretario de Estado y el Subsecretario, doctores Martínez Ortiz y Campa, respectivamente.

Como ambos funcionarios de la Cancillería tuvieron que asistir al almuerzo rotario que en honor del Embajador de los Estados Unidos se llevaba a efecto a la expresada hora, suspendieron la audiencia de los acostumbrados "jueves diplomáticos" con el objeto de llegar al lugar de la sesión antes de que el señor Presidente de la República y el Embajador Judah, se personaran en el mismo.

Sólo estuvieron presentes al saludo cortés de todos los jueves, el Ministro de la República de Santo Domingo; el señor Ministro de la República de Haití, M. Fernando Dennis y el Ministro de la República Nacionalista China, señor Liao Ngatow, quien discutió ampliamente con el Secretario acerca de los planes del nuevo tratado de comercio que se pretende concertar entre la nueva nacionalidad oriental y la República de Cuba.

Existe el propósito de que se concierte dicho Tratado lo antes posible.

EL ENCARGADO DE NEGOCIOS DE CHILE

El señor Héctor Pumarino, Cónsul general de la República de Chile en la Habana, estuvo también a la Secretaría con el objeto de comunicar a los jefes de la Cancillería el haber sido designado por el actual Ministro de esa nación, señor Rocuant, para que lo sustituya durante el tiempo que pase en la República de Santo Domingo.

El señor Rocuant, se encuentra en Santo Domingo actualmente, y estará en ese país breves días, retornando a Cuba tan pronto presente credenciales ante el Gobierno del General Horacio Vázquez.

La "American Hospital Association" ha invitado por medio del Cónsul de Cuba en N. Y. al Congreso del Hospital Americano

EL CONSUL DE CHILE, ENCARGADO DE LA LEGACION

Dícese que será trasladado al Paraguay en calidad de Ministro el que desempeña el cargo en Cuba, Sr. Araujo Jorge

CONTRAPROPOSICIONES ENVIADAS

En la breve conversación que pudimos sostener en la mañana de ayer con el doctor Miguel Angel Campa, nos participó que en esa misma mañana habían sido enviadas al Gobierno de la República del Brasil las contraproposiciones al tratado de Extradición que desde hace algún tiempo se viene tramitando por ambos gobiernos, el brasileño y el cubano.

PROBABLE TRASLADO DE UN MINISTRO

Dícese que el señor Arthur Guimeraes de Araujo Jorge, Ministro Plenipotenciario de la República del Brasil en Cuba, será nombrado por su Gobierno, Ministro en la República del Paraguay, viniendo a la Habana a reemplazarlo el señor Castello Branco, otro distinguido diplomático brasileño en funciones de plenipotenciario en la República de Bolivia.

INVITACION PARA TODAS LAS ENTIDADES SANITARIAS DE CUBA

El Cónsul General de Cuba en Nueva York, envió a la Secretaría de Estado, una invitación que ha recibido recientemente de la American Hospital Association, extensiva a todas las entidades que en Cuba se interesán en la Exposición Comercial del Congreso del Hospital Americano y el Congreso Internacional de Hospitales, que tendrá lugar en Atlantic City durante el mes de Junio de este año.

PROGRAMA DEL CONGRESO

A estas reuniones asistirán delegados de gobiernos extranjeros y también particulares, procedentes de Europa, América y Australia y demás continentes. Sus sesiones comenzarán el 13 de Junio y continuarán las discusiones sobre cuestiones de hospital internacional durante el resto de esa semana.

En Junio 17, la American Hospital Ass. abrirá su convención y el International Hospital Congress, con sus representantes y delegados, entrará en los programas de esta Asociación y continuará el mismo hasta el día 22 del propio mes.

La Exposición Educativa será dedicada a demostrar la actividad de los distintos Gobiernos, así como las medidas adoptadas para el control y prevención de las enfermedades.

La Exhibición Comercial consistirá en la muestra de maquinarias, utensilios de cocina, alimentos, muebles, aparatos científicos, material de construcción, decoración efectos de hospitales e instrumentos y aparatos científicos.

INVITACION A LAS FIRMAS COMERCIALES DE CUBA

Ambos Congresos, por medio de nuestro Cónsul en Nueva York, invitan cordialmente a todas las firmas comerciales de Cuba para que participen en esta Exposición Comercial, exhiban sus productos y se pongan en contacto con los compradores de este país.

Se ha hecho el debido arreglo en los Estados Unidos para que los productos que se importen con ese fin sean admitidos libres de derecho, mediante una fianza, que la American Hospital Association se hará cargo de depositar, al recibo de la factura consular de las mercancías y materiales para ser usados en la Exhibición de Atlantic City.

AGRADECERIAN LA REMISION DE LAS FIRMAS CUBANAS

El Secretario Ejecutivo, de los Congresos que hemos mencionado, doctor Bert W. Caldwell, manifestó a nuestro Cónsul en Nueva York, por medio de un muy atento escrito, que agradecerían grandemente la cortesía de que le hicieran en honor de remitir las firmas de Cuba que puedan interesarse en hacer exhibiciones en esa Convención.

La Secretaría de Estado participará a todas las firmas farmacéuticas y análogas, de Cuba la siguiente invitación, para que cada una de ellas, contesten y se pongan al habla con los iniciadores de los Congresos.

INFORMES CONSULARES

El Cónsul de Cuba en Glasgow, señor Brodermann, informó sobre el número de vehículos movidos por vapor en Escocia, que son en total 168,368 en una población de apenas cinco millones de habitantes.

El señor García Becerra, cónsul en las Palmas, dió cuenta de los precios de venta de la energía eléctrica en las importantes ciudades del mundo.

El señor Bryon, Cónsul en San José de Costa Rica, informó sobre un curioso invento de una máquina para recoger el café.

PASAPORTES Y CIUDADANIAS VISADOS AYER

CARTAS DE CIUDADANIA

Juan Matrak, Alfonso López, Jaime Prats, Radio Cremata, Francisco Ferrer, José Alonso, María Solís, Antonio Barrios, Marcos Fernández, Manuel Alvarez, Ambrosio Pérez, José Gil, Antonio Sin, José May, José Betancourt, Roque Stuard, José Nerga.

PASAPORTES

Luis Casero, Virgilio Suárez, Arturo Ramos, Valentín Iglesias, Manuel López, Carmela Plasencia, Celia Jiménez, Giordano Serrano, Ramona García, José Pomares, Octavio del Sol, Félix Laugier, Ezequiel Palmer, Joaquín Burgaleta, Anastasio Arcala, Armando García, Avelina Fundora, Leocadio Oliva.

PASAPORTES VISADOS

Laureano Silva, Rafael Valbas Leopoldina Castillo, Miguel Humara, Antonio Docurro, Aurelio Orbo y Armando Sosa.

CONFERENCIA DE LAS FEMINISTAS

Será ofrecida en los salones del secretario de O. Públicas

Mañana, sábado, a las tres de la tarde se celebrará en la Secretaría de Obras Públicas un acto de propaganda sufragista organizado por la Alianza Nacional Feminista, con el apoyo eficacísimo del doctor Carlos Miguel de Céspedes. El acto será presidido por éste en compañía de su distinguida esposa, señora Margarita Johanet de Céspedes.

El dinámico Secretario de Obras Públicas ha ofrecido a las señoras de la Alianza toda clase de facilidades para poder realizar un acto brillantísimo en los salones de la Secretaría, a fin de que la propaganda feminista llegue a todas las empleadas de ese Departamento. El doctor Céspedes es un decidido partidario de la concesión de los derechos políticos a la mujer cubana.

La señora Celia Sarrá de Averhoff, esposa del señor Rector de la Universidad y la doctora Ofelia Domínguez, harán uso de la palabra.

MISCELANEA

LO BUENO DE LO MALO

Ayer hablaba de lo malo que tienen las cosas buenas, y hoy me toca hablar de lo bueno que tienen las cosas malas. Estas algaradas y conatos de revolución que hay en España, provocadas por un limitado número de ambiciosos que quieren estar siempre en el candelero como los cigarros Especiales de "La Gloria", son consecuencia de lo bueno y paternal que ha sido el Marqués de Estella desde que se hizo dueño del Poder.

Si cuando empezó a ejerser su dictadura de "camouflage" con el aplauso de la nación entera, estuviera dispuesto a tener el pan en una mano y en la otra el garrote o el sable, a estas horas gozaría España de una paz absoluta y todo el mundo paladearía la sidra Cima y cerveza Llave sin el menor sobresalto. Al principio los antiguos políticos, que son los que arman el cotarro, quedaron amedrentados y no se atrevían a respirar.

Tenían miedo que al decir la menor palabra contra el regenerador de España los tundieran cual se merecían. Pero poco a poco fueron sacando el aguijón y al ver que las diatribas contra el Gobierno eran penadas con un **vaya con Dios al extranjero,** que viene a ser algo así como obsequiar con chocolate La Gloria, pues fueron perdiendo el miedo, y de ahí el que arreciaran en sus campañas malévolas contra el gobernante que admira el noventa y nueve por ciento de los españoles... y los extranjeros.

He ahí lo bueno que tiene lo malo, o lo que llaman malo. Para muchos que tienen el cerebro de crocante, el **signore** Benito Mussolini es un hombre malo que castiga con mano durísima a los ambiciosos que se salen de la línea recta. Pero eso que llaman malo es precisamente lo mejor que puede tener un gobernante que aspire a ser tan apreciado como las corbatas Rusquellanas y el coñá Especial Femartín.

Las naciones en general se componen de ambiciosos y trabajadores. Para los que están soñando siempre en coger la sartén por el mango todos los gobiernos son malos. Los que aspiran a trabajar honradamente y que no les falten a sus hijas y esposas trajes elegantes cual los que venden en "Los Precios Fijos", lo qué desean es tranquilidad. Siendo ello así, ¿qué importa que a un revoltoso se le muela a palos o se le aprisione con tal de que haya tranquilidad?

Millones de familias viven tranquilísimas en Italia, porque allí el que se permita hablar mal del Gobierno lo castigan como se merece. El radio de acción sigue hasta a los italianos que están en el extranjero, a los cuales se les confiscan los bienes que tienen en la madre Patria cuando averiguan que andan por otras naciones diciendo pestes del Gobierno de su nación. Yo, esto lo encuentro tan bueno y formidable como el gran almacén de música e instrumentos "Casa Iglesias" de San Rafael 46.

He ahí por qué a Primo de Rivera no lo dejan tranquilo y hasta tendrá que abandonar el Poder. Sus debilidades paternales con los vociferadores le han traído este estado de cosas. Los antiguos politicastros no se avienen a seguir en la oscuridad y minan a miembros del ejército y últimamente a los alocados estudiantes... Duro con ellos, sablazo y tente tieso hasta clausurar todas las universidades españolas... bastantes hombres incapacitados hay en España con títulos universitarios.

Yo comprendo que estas medidas son penosísimas, pero nadie tiene la culpa de que los humanos anden tan torcidos en su mayor parte, que haya necesidad de darles cabillazos por la espalda para que no salgan de la línea. Lo que sería tan ideal cual los objetos de arte que ven "Le Trianon" en Galiano 91, era que no hiciesen falta las cárceles, presidios ni otros castigos eficaces para la buena marcha social... Sería lo ideal, repito, pero ya que no puede ser, garrotazo y tente tieso.

Y dicho esto, permitidme que sonría unos momentos a la salud de los pobrecitos **republicanos españoles,** que andan por aquí cubriéndose de ridículo.

.....

Su amigo José le quedará altamente agradecido si el día de su onomástico le regala corbatas de La Rusquella, o pañuelos de la misma casa, que es la especialidad de ese gran establecimiento.

Copio con muchísimo gusto:

"Se pone en conocimiento por este medio, que dentro de varios días se celebrará una reunión con el objeto de constituir un "Club" para contrarrestar la propaganda que se realiza contra el Gobierno actual de España.

"Dentro de unos días, se lanzará un manifiesto en donde se hará constar la obra de los Gobiernos anteriores y la del que rige hoy.

"Habana a 10 de marzo de 1929.—Ex-militar **Marcelino Sande.— Alfredo Toraño,** ex-militar".

Reciban los señores Marcelino Sande y Alfredo Toraño la adhesión de este humilde soldado raso que sirvió a su Patria en el regimiento de Isabel II, primera Compañía y segundo Batallón, Valladolid.

¡Ay! de los prófugos que **gallean...**

Y ¡ay! de los que tienen catarro y no empiezan a tomar cuanto antes el Grippol Bosque legítimo.

Leo:

"Con los ojos vendados guió su automóvil el profesor Langsner".

Eso ya lo hacían aquí los chauffeurs de "La Precisa".

Adquiera una nevera Bohn Siphon que enfría mucho con poco hielo y le conservará indeterminadamente los alimentos en buen estado.

Dice un cable de Torreón que los revolucionarios mandan abolir los decretos contra los católicos y dan órdenes de respetar la propiedad.

¡Caramba! Dan ganas de gritar: ¡Viva la revolución!

A los que mueren debe ordenárseles una bella corona de biscuit que es un recuerdo que perdura muchos años. Véalas en Sol 70.

Tonterías del compañero que redacta la sección "Actualidad Informativa", en un colega de la tarde:

"Guás, el joven presidente de la Cámara, avanzó sonriente, bajo su traje gris, sin que tuviera nada que decirnos".

Bien, pues nosotros no le diremos nada tampoco...

Le diré al lector que por sólo sesenta centavos puede comer muy bien en el gran café y restaurante "Europa", de Obispo y Aguar. Pida allí el famosísimo "Plato azul".

Del amigo Novo.

"Ha sido asaltado un billetero al que le han robado un buen número de fracciones de la lotería.

Los asaltantes tienen un poco de disculpa. Hay que tener en cuenta que se está haciendo una gran propaganda para que juguemos gratis a la Lotería".

Si la receta de su doctor no se ha sultados negativos. En la gran farmacia del Doctor Morales, sita en Reina y Manrique, ponen gran escrupulosidad y cobran precios módicos.

"Ha causado expectación la noticia de un hombre a quien se le ha visto meter en una cloaca y no ha vuelto a salir.

Y el caso no es nuevo.

Hay muchos que no saben salir de la cloaca en que se meten".

Métase el lector en la gran joyería de Cuervo y Sobrinos para que le muestren el enorme surtido de relojes "Longines" que tienen.

MARMOLES, LOS MEJORES "CASA MANFREDI"

¿Boda o bautizo?

El Rey Luis XIII de Francia, concedió al Marqués de Rosny, en matrimonio, a la hija del duque de Sully, cuya niña contaba a la sazón nueve años de edad.

Cuando se presentaron en la iglesia, preguntó el cura oficiante:

—¿Traéis esta niña para bautizarla?

Si el lector va a casarse también, en "La Nueva Retreta", de Monte 15, le hacen trajes de etiqueta sumamente elegantes, de gran género, esmerada confección y precios muy equitativos.

Pensamientos.

Una mujer puede ser culpable para todo el mundo excepto para su amante.—**Dupuy.**

Se vislumbra más bella la esperanza después que el sufrimiento ha desgarrado el corazón.—**Mme. Stael.**

Las malas noticias causan pesar así como las buenas alegran a quienes las reciben.—**Arthurón Brisbane.**

Si es usted un sibarita que le gusta paladear deliciosos platos y soberbios cocktails, vaya a "Madrid", el reformado restaurante que está en Zulueta y Animas, al lado del Teatro Principal de la Comedia.

EPIGRAMA

De su gran desprendimiento
hace alarde Juan del Río,
diciendo a cada momento,
—Yo no tengo nada mío.
Y que no miente el truhán
al hablar así es probado,
pues todos saben que Juan
vive siempre de prestado.

Si quiere que le presten cualquier cantidad de dinero, cobrándole un interés módico y con absoluta reserva vaya a "El Aguila de Oro", sita en Teniente Rey número 43, casi esquina a Bernaza.

Usted debe saber que..

El caballo de cabeza ancha es el más inteligente.

En los regimientos de caballería se ha hecho la observación de que los equinos cuya cabeza está así conformada, aprenden los ejercicios mas pronto que los otros.

Hoy viernes, es día de bacalao a la vizcaína en "La Bilbaína", de Neptuno 2, donde además, puede saborear el delicioso pollo asado a la "Rotisserie".

La nota final.

—Te recomiendo que pases por la fotografía de Pérez... Presenta una colección de retratos magnífica, chico...

—He decidido no pasar por su calle...

—¿Pues...?

—Por eso... porque hay "exposición".

Pase el lector por "Le Paris", sito en Zulueta y Neptuno, Manzana de Gómez, o por "Cincinnati", de Egido número 23, para que vea el enorme surtido de trajes hechos para caballeros. Son las casas que más barato venden.

El colmo de un cirujano.

Operar una mano... de palos.

Luis M. SOMINES.

El Nacimiento De Un Hermoso Niño Les Realizo Un Sueño De Siete Años

Buenos Aires.—"Atribuyo al Sexocrin la felicidad que trajo a nuestro hogar el nacimiento de un hermoso niño, esperado desde hace siete años".

La falta de hijos es muchas veces debida a deficiencia glandular y cuando se estimulan las glándulas por medio de extractos glandulares, es posible la procreación.

Sexocrin

se encuentra de venta en las principales Boticas y Droguerías y con seguridad en

Habana: **Droguería de Johnson, Sarrá, Taquechel y Droguería Americana.**

Representante:— **Alberto Peralta. Apartado 2349.**

El folleto "Cómo Tener Hijos Sanos" es interesante e instructivo y puede obtenerse escribiendo a la Glandular Laboratories, 74 Cortlandt St., Dept. 59-48, New York.

SELLOS DE CORREO:

590 diferentes, entre ellos más de 50 nuevos ejemplares de la Rusia Soviética, 9 magníficos Persia "Coronación", 25 clásicos de la América Central y América del Sur, por el precio de 1 dolar solamente. Gran precio corriente sensacional, ricamente ilustrado, gratis. **Bela Sekula, Genferhaus Lucerne (Suiza).**

Lo único que positivamente la destruye es DANDERINA. ¡Ensáyela! En pocos días tiene usted la cabeza perfectamente limpia y sana. Como consecuencia natural, el cabello deja de caérsele, recobra su vigor y adquiere una espléndida lozanía.

Ideal para peinarse, porque sin engrasar el pelo, lo conserva arreglado, brillante y sedoso.

FERRETERIA DE DRAGONES

Ave. de Italia (Galiano, 124). Teléfono A-3838

HIERRO GALVANIZADO

TINAS		Latones para basura.		Corcho para neveras
A.	$ 0.50	3 galones	$0.85	de 1", 2" y 3"
0	0.60	4 „	0.90	Cestos de mimbre para ropa, desde $8.50
1.	0.75	6 „	1.00	Gran surtido en cuchillos franceses de cocina.
2.	0.90	9 „	1.20	
3.	1.00	13 „	2.00	

SARTENES FRANCESAS

18—20—22—24—26—28—30—32—34—36—38—40 centímetros
15—15—20—25—30—40—45—50—60—70—80—90 centavos

HORNOS PARA COCINAS a $3.50, $4.50 Y $5.00

PESCADERAS FRANCESAS, ,freideras barro catalanas,, vajillas y demás enseres de cocina.

Se consigue alivio inmediato, evitando la infección, frotándose al instante Linimento Minard. Este maravilloso medicamento contiene únicamente ingredientes vegetales puros y de indiscutibles propiedades antisépticas y sanativas. Remedio casero de innegable eficacia y resultados positivos durante más de 75 años.

MINARD COMPANY
Framingham, Mass., E. U. A.

LINIMENTO PARA EL DOLOR MINARD

MILES de personas sufren por día y por noche la irritación y miseria tirante de almorranas padeciendo sin la necesidad de hacerlo. Hay un remedio maravilloso, el cual se prepara por una casa de científicos de fama mundial, que ha sido probado en millares de casos con resultados notables. Hombres y mujeres que hasta haber ensayado este remedio no habían encontrado nada para aliviar sus dolores, han experimentado con Man Zan un efecto casi mágico.

Man Zan aplicado directamente a la parte afectada por el aplicador especial provisto de cada tubo, primeramente suaviza la inflamación, detiene la sangría cuando ésta haya ocurrido y ahuyenta la irritación que atormenta los nervios. Como Man Zan limpia y con su bálsamo calmante hace perfectamente antiséptica la parte afectada, así resulta una cura completa. Las venas hinchadas y algunas veces reventadas, se vuelven sanas y las almorranas se ahuyentan para siempre. Man Zan es muy fácil de usar. Puede curarse en casa. Ciertamente el costo trivial de Man Zan es una buena inversión para librarse de su molestia dolorida y muy peligrosa. Haga de su farmacéutico un confidente. Pregúntele que le diga todo respecto a Man Zan, el remedio famoso que termina la agonía de almorranas.

MAN ZAN

¡ANUNCIESE Y SUSCRIBASE AL "DIARIO DE LA MARINA"

M.E.C.D. 2016

EXQUISITAS CREACIONES NUPCIALES

Milagros
FLORES

FLORISTA-DECORADOR
de la Aristocracia
PRADO 11
Teléfonos A 9693—A 9694—A 9689—A 0694

DESDE EL DIA 13 DE MARZO
ha quedado inaugurada nuestra
TEMPORADA DE PRIMAVERA
y VERANO
Hemos puesto a la venta

SOMBREROS

A PRECIOS de COSTO

acabados de recibir de PARIS y NEW YORK en los últimos estilos y colores más en boga actualmente en París, en pajas tejidas Balibuntal-Sizol, Bakou, Bengale, Madagascar, Surfein, etc.

POR REFORMAS Y AMPLIACION
del local vendemos a

PRECIOS SORPRENDENTES

ADQUIERA
ELEGANCIA
Y
DISTINCION
USANDO NUESTROS
SOMBREROS

BARANDA, TOSAR y CIA.

NEPTUNO, 31, ENTRE AMISTAD E INDUSTRIA

NOTA: NO REMITIMOS AL INTERIOR.

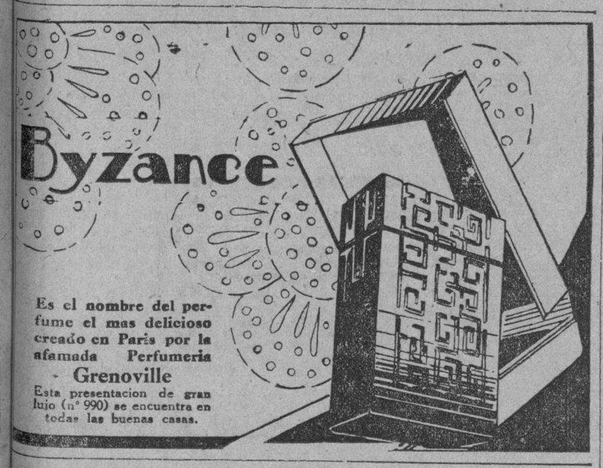

Es el nombre del perfume el mas delicioso creado en París por la afamada Perfumería
Grenoville
Esta presentacion de gran lujo (nº 990) se encuentra en todas las buenas casas.

LA CASA DE GRANADOS

DESDE ESTA FECHA QUEDA ORGANIZADA Y ABIERTA NUESTRA VENTA DE ARTICULOS DE VERANO

ACABAMOS DE RECIBIR UN INMENSO SURTIDO EN RAYONES ESTAMPADOS GEORGETTES; CHIFFONES Y CREPES DE TODAS CLASES A PRECIOS NUNCA VISTOS

...a de china cruda doble ancho		$ 0.70
...ón Estampado	Yarda $0.50 y	0.70
...ffones y Crepés estampados de primera	Yarda	2.50
...teoro francés, en colores	Yarda	2.00
...t Crepé, en colores	Yarda	2.50
...n Marroquí, clase extra	Yarda	3.50
...epé francés, en colores	Yarda	1.40
...lin Crep, en colores	Yarda	2.80
...orgette Romano, en colores, extra	Yarda	3.25
...orgette estilo Romano, buena calidad	Yarda	2.50
...orgette, calidad irrompible	Yarda	2.00
...epé Mongol, clase extra	Yarda	2.80
...t Crepé, de 1½ yarda de ancho	Yarda	3.00
...rato doble ancho, en colores, DEL MEJOR	Yarda	1.30
...rato doble ancho, en colores	Yarda	0.85
...erty inglés, satinado, doble ancho	Yarda	0.60
...lin Espejo, clase extra	Yarda	1.50
...arandol de lino para sábanas	Yarda $1.25 y	1.50
...ogos de Jersey, en colores	Uno $1.60, $1.95 y	2.80
...ca de Crea puro lino número 5.000	Pieza	13.00
...zas de Batista en colores, con 10 yardas	Pieza	2.70
...zas de Tela Rica Núm. 2.000 con 12 yardas, muy fina	Pieza	2.50
...zas de Tela Rica Núm. 300 con 10 yardas, muy fina	Pieza	2.00
...a Espejo, clase extra, blanca y negra	Yarda	1.50
...a Espejo, de primera, en colores	Yarda	0.95
...epé de fibra y seda en colores	Yarda	1.75

GRAN SURTIDO EN MEDIAS DE SEDA, EN COLORES, Y TELAS BLANCAS DE LINO Y DE ALGODON

No olviden la CASA DE GRANADOS, la que más barato vende, Y POR YARDAS

SAN IGNACIO, No. 82, entresuelo, entre MURALLA Y SOL
TELEFONO M-7073

HABANERAS

ALMUERZO ELEGANTE

LA SEÑORA DE CONILL

Día por día.
Sin interrupción.
Nuevas demostraciones de la animación reinante en nuestra vida social.
Una encumbrada dama, Lily Hidalgo de Conill, reunió ayer en espléndido almuerzo un grupo escogidísimo.
Grupo de señoras.
De alta distinción.
Mrs. Noble Brandon Judah, distinguida esposa del Embajador de los Estados Unidos, y la interesante señora Victoria Harris de Méndez Vigo, esposa del Embajador de España.
La Marquesa de San Miguel de Aguayo, que iba de negro, elegantísima.
Angela Elvira Machado de Obregón, Ofelia R. de Herrera y Alicia Párraga de Mendoza.
Maggie Orr de Aróstegui.
Nena Machado de Grau.
Micaela Mendoza de Carrillo, Raquel Larrea de Pla y Olga Seiglie de Gómez Mena.
Condesa de Revilla de Camargo.
Nena Gamba de Zaldo.
Rosario Arango de Kindelán y Lolita Montalvo de Castillo Pockorny y la lindísima Consuelito Lamar de Mendoza.
Ana María Menocal.
María Dolores Machín.
En el lujoso comedor de la casa, engalanado con profusión de flores, entre las que resaltaban gladiolos y **easters lilies**, se sirvió el espléndido almuerzo en suntuosa vajilla Rosenthal.
Un espejo extendíase en el centro de la mesa del que surgía un arbolito de cristal de Venecia.
Otros arbolitos semejantes, de menor tamaño, veíanse en las cuatro esquinas del espejo, bordeando éste una fina guirnaldita tejida con **sweet peas** de color rosa-lila.
Y completando tan bonito decorado, obra exquisita del jardín **Milagros**, dos arbolistos más a cada extremo de la mesa.
Se alzaban sobre ricos tapeticos, pero no de cristal, sino de **sweet peas** blancos.
Rodeándolos aparecían seis pequeños centros de finísimo cristal cuajados de la misma flor, los menuditos **sweet peas**, cayendo sobre el mantel.
Prolongada la sobremesa.
Con una **causerie** deliciosa.

DURANTE LA TARDE DE AYER

Mah-jong.
Y el consabido bridge.
Animadísimo el **party** de nuestros juegos de moda durante la tarde anterior en la elegante residencia de la joven y gentil señora Alicia Nadal de Menocal.
Bridge.
Tres las mesas.
—María Dolores Machín, Amelia Rivero de Domínguez, Clara Marchena de Maduro, Salomé Santamarina de Machín.
—Caina Aguilera de Saenz, Pilarcita Ponce de Valiente, María de los Angeles Heydrich de Batista, Emilita Aguilera de Johnson.
—Cusa Portela de Villalba, Celia Comas de Hidalgo Gato, Esperancita Núñez de Martínez, Mercy Duque de Deschapelles.
Mah-jong.
Cinco las mesas.
Lola Pina de Larrea, Vivita Rodríguez de Pino, Julita Plá de Abreu, María Montoro de Seiglie.
—María Galarraga de Sánchez, Ofelia R. de Herrera, María Martín de Plá, Cheché Pérez Chaumont de Rionda.
—Anita Sánchez Agramonte de Longa, Gabriela Sánchez de Cadenas, Olga Bosque de Sterling, Carmen Sánchez de Alfonso.
—Eugenia Segrera de Sardiña, Ofelia Brito de Menocal, Lelia Herrera de Morales, Conchita Bosque.
—Gloria Mayoz de Barraqué, Laura Taraía de Gómez del Valle, Zenaida Gutiérrez de Mencía, Josefina Barraqué de Sabatés.
Los regalos, consistentes en unas lindas carpetas, eran obra de la encantadora señorita Conchita de Cárdenas.
Un buffet magnífico.
Abierto toda la tarde.

EN LA FINCA MARIA.

Otro almuerzo ayer.
Fuera de la ciudad.
Ofrecido en su hermosa finca **María**, de los alrededores del Wajay, por el ilustre doctor Alfredo Zayas, ex-Presidente de la República, y su siempre bella esposa María Jaén.
Era en honor del bueno y muy querido Monseñor Manuel Ruiz, Arzobispo de la Habana, con asistencia del Padre Antonio Galán, Rector de Belén, el Padre Gutiérrez Lanza, de la Compañía de Jesús y el Padre Julio y el Padre Carmelo, de la Comunidad de los Carmelitas.
Un grupo además.
De la familia.
Tres matrimonios tan distinguidos como el senador Celso Cuéllar del Río y Mayita Zayas, el señor Andrés Pereira y Herminita Gómez Colón y el doctor Guido Conill y Rita María Gómez Colón.
El **chef** de la finca se condujo a maravilla, según opinaban los presentes, en la confección de platos exquisitos.
Un almuerzo magnífico.
Servido con esplendidez.
La mesa aparecía adornada por **El Clavel** con flores que son una especialidad en los cultivos del gran jardín de los Armand.
Eran **sweet peas** azules.
Y dalias amarillas.

MR. Y MRS. ROBINS

Rumbo a Nueva York.
En viaje de regreso.
Embarcan el lunes Mr. Arden Robins y su bella esposa, Merceditas Martínez, después de disfrutar entre nosotros, según acoctumbran todos los años, de la temporada invernal.
Se han visto muy congratulados.
Como se lo merecen.
En su residencia del hotel **Inglaterra**, y sin carácter alguno de fiesta, tendrá un recibo para sus amigas la señora de Robins.
No podría ofrecer el **té** que equivocadamente se anunció debido a consideraciones por la reciente muerte del señor Rafael Gaytán.
Será el recibo por la tarde.
De cuatro a siete.

MINA DE TRUFFIN

Advertida su ausencia.
En los actos sociales últimos.
Una fiebre grippal, de alguna intensidad en sus comienzos, ha mantenido recluida a la señora Mina de Truffin.
Ya, a estas horas, se encuentra muy mejorada la bella y elegante dama gracias a la eficiente asistencia del distinguido doctor Antonio Díaz Albertini.
Sea pronto su restablecimiento.
Completo y definitivo.

Continúa en la página SIETE

No Busque Más!
Medias que combinen con el color de sus vestidos y zapatos las encontrará usted en el surtido de Medias de Seda
VAN RAALTE
Garantía infinita
En todos los Colores de Moda

Fin de Siglo
GARCIA SISTO Y COMPAÑIA
HIC NOVVM
SAN RAFAEL Y AGUILA

NUESTROS VESTIDOS DE HILO

TIENEN UNA REPUTACION POR SI SOLOS

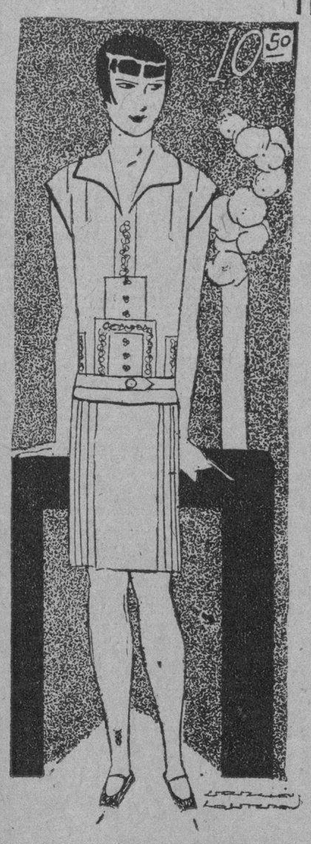

El diseñado es uno de nuestros encantadores Vestidos de Warandol, de puro lino. Falda con pliegues, blusa con finos bordados y calados
A $10.50

Durante las estaciones calurosas, ningún material satisface tan plenamente como el hilo puro la necesidad de ligereza y de frescura, prestándose al mismo tiempo a todas las interpretaciones de la moda.

FIN DE SIGLO ha hecho de estos Vestidos ideales para el Verano una de sus especialidades... A la excelencia de calidad y al primor de confección que ponemos en estos Vestidos, se añade una modicidad extraordinaria.

Todas estas cualidades han cimentado incomparablemente entre las señoras y señoritas cubanas—sean o no de nuestra regular clientela—la reputación de estos

VESTIDOS DE HOLAN Y WARANDOL DE HILO PURO

que presentamos en multitud de estilos nuevos, con tachones, cortes en forma, bordados, calados, alforcitas, etc., en todos los colores favoritos de la estación, a
Precios desde $5.75 hasta 23.50

NUESTRA COLECCION DE VESTIDOS DE SEDA

Variadísimo surtido de interpretaciones en Flat Crepe y Crepe Mongol, para Sport y para Calle, en los colores y estampados de última moda. Amplísima escala de precios, desde $12.75 en adelante.

ANTES DE ADQUIRIR SU SOMBRERO PARA LA ESTACION, VEA LOS ELEGANTISIMOS MODELOS QUE PRESENTA "FIN DE SIGLO", A PRECIOS EXTREMADAMENTE ATRACTIVOS

En este otro diseño: un vestido de Flat Crepe para calle, con el frente de la falda en forma de godets y el cuello con bieses de georgette y detalles de Flat Crepe.
A $20.75

LA VENTA DE LA LECHE HERVIDA

Queda prohibida por la Secretaría de Sanidad

Con motivo de las numerosas consultas que sobre el expendio de leche hervida y refrigerada vienen recibiendo los doctores César Muxó, Supervisor de Drogas y Alimentos, y Fernando Rensoli y Machado, Director de Sanidad, este último funcionario nos hizo ayer las siguientes e interesantes declaraciones:

La respuesta uniforme es que desde el año 1915 está prohibida la venta en la Habana de **leche hervida**, y que si bien en principio se acordó una tolerancia por dos años, que después se ha ido indebidamente extendiendo, ya no hay motivo para no cumplirla.

Por lo tanto sepan los expendedores de leche que muy pronto se comenzará a disponer el decomiso y arrojo de leche hervida para la venta.

Solo podrá pues, venderse leche cruda certificada, leche cruda y leche pasteurizada, todas ellas debidamente refrigeradas.

EL SR. JESUS CALZADILLA

Se encuentra retenido en cama, a consecuencia de una operación sufrida en un pie, el señor Jesús Calzadilla, Corresponsal del DIARIO DE LA MARINA, en la Villa de Pepe Antonio.

Por esta razón nuestros lectores se han visto privados de leer sus amenas crónicas "Guanabacoa al Día".

Afortunadamente la mejoría del señor Calzadilla avanza, y pronto reanudará sus labores periodísticas.

San José
IMPOSIBLE CELEBRARLO BIEN
si no se piden los **dulces y helados** a la casa siempre preferida por las familias:
"LA FLOR CUBANA"
GALIANO Y SAN JOSE
Teléfonos A 4284—M 9016

LA REGENTE
Neptuno y Amistad
Estando próxima la subasta de prendas empeñadas que adeudan seis meses de interés, rogamos a sus propietarios pasen a pagar los mismos para evitar que sus prendas vayan al remate.
Ofrecemos un surtido de excelentes joyas, que procedentes de empeño realizamos a precios sin competencia. Seguimos dando dinero al más bajo interés de plaza.
CAPIN GARCIA Y Cía.

OTRO INFORME LEGAL QUE HA SIDO RENDIDO SOBRE EL TESORO HALLADO

Ha sido evacuado por el doctor Roberto Netto en relación con los cañones antiguos que se encontraron en Cayo Largo

De acuerdo con el informe legal rendido por el Letrado Consultor de la Sección de Aduanas, doctor Roberto A. Netto, el problema de que el Estado tiene o no derecho a una parte de los tesoros que se encuentren en las aguas jurisdiccionales de Cuba, quedó resuelto.

En dicho informe se llegaba a la conclusión de que, de acuerdo con el artículo 351 del Código Civil, el Estado tiene derecho a la mitad de los que se hallen en terrenos de dominio público, y como la Zona Marítima lo es, según expresamente determina el inciso 2º del artículo 1º de la Ley de Puertos (hasta el límite de tres millas es la demarcación universalmente establecida en el derecho internacional) los tesoros encontrados en ella pertenecen por mitad al descubridor y al Estado.

Pero ahora se presenta un nuevo aspecto del problema, con motivo de las cantidades ofrecidas por algunos gobiernos extranjeros que, deseando adquirirlos, ofrecen cantidades crecidas por los cañones encontrados en Cayo Largo.

Como consecuencia de este nuevo aspecto legal que presenta el caso, el señor Secretario de Hacienda encargó al Letrado Consultor de la Sección de Aduanas el estudio del mismo, habiendo rendido ya el doctor Netto su informe que, en uno de sus párrafos dice así:

"El problema que se presenta a nuestra consideración no tiene antecedentes en el derecho marítimo cubano, por lo que nos vemos precisados a resolverlo aplicando por analogía el Código e interpretando lo más acertada y juiciosamente posible el concepto jurídico que del tesoro oculto nos ofrece.

Veamos en primer término la definición que da el artículo 352 del Código Civil: "Se entiende por tesoro, para los efectos de la Ley, el depósito oculto e ignorado de dinero, alhajas "u otros objetos preciosos," cuya legítima pertenencia no conste, por lo que cae dentro del concepto genérico de sus últimas palabras, en que únicamente pudiera comprenderse el caso; más para ello es preciso definir primero qué se entiende por "objeto precioso":

El Diccionario de la Real Academia de la Lengua Española define el vocablo "precioso" como todo aquello de "mucho valor" o de elevado coste", con lo cual tenemos que, no señala esta definición la condición del valor o elevado coste del objeto, que puede ser tanto por su naturaleza intrínseca o material (un lingote de oro, por ejemplo) como simbólico intangible, llamada por algunos juristas aficionados a las concepciones filosóficas: valor espiritual: Llegamos a la conclusión de que por "objeto precioso" se entiende, para los efectos de la definición del Artículo 352 del Código Civil, toda cosa que por motivos propios o ajenos a la misma, se pague en el mercado a mayor precio del que vulgarmente adquiriría como tal. Los espiritualistas del derecho, como les llama Savigny, está de acuerdo con la tesis expuesta, declarando que el Estado tiene derecho a la mitad de lo que se obtenga por las ventas de t do objeto encontrado en las aguas jurisdicionales o en cualquier terreno de dominio público, siempre y cuando el valor alcanzado exceda en proporción apreciable de lo que vulgarmente tendría el mismo objeto".

CLASIFICACION DE MAQUINARIA

Escrito de la Cámara de Comercio a la Com. Técnica

El Presidente de la Cámara de Comercio de Cuba señor Arnoldson se ha dirigido a la Comisión Técnica Arancelaria, respecto a la importación de maquinaria y manifiesta que ha estudiado el asunto y comprende que la doble clasificación de la maquinaria industrial, teniendo solamente en cuenta la condición de quién la importa (comerciante o industrial), resulta injusta, porque el destino final de dicha maquinaria siempre será el de su empleo en la industria; por lo que solicita de la Comisión Técnica Arancelaria la declaración de que las máquinas y aparatos para la industria en general tienen que ser aforados por la Partida 216 C o D, cuando no estén especialmente tarifados en otras, cualquiera que sea el importador.

Cigarros
PARTAGÁS DE LUXE
Supercalidad

EL JARDIN NACIONAL
EL PREFERIDO SIEMPRE
LAS MAS LINDAS FLORES
LOS MAS ARTISTICOS TRABAJOS
PRECIOS ECONOMICOS
HAGA SUS PEDIDOS POR LOS TELEFONOS
F0-7029 F0-7238 F0-7937 F-3587
ARMAND Y HERMANO
MARIANAO

En las Vidrieras de
El Mundo

Se concentra en estos momentos el genuino "avance" del calzado femenino. El "templo de la moda" reafirma su fama. Venga y vea.

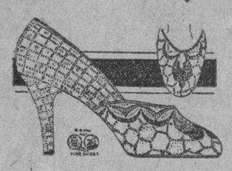

$8.99

Muy elegante modelo de tejido suizo última creación, bordado a mano con relieves. La pala fondo crudo con unos exágonos en verde. Adornos en marrón, oro viejo y seda brillante.
En la talonera juegan unos tonos rosa, amarillo y azul con tonos neutros. Tacón alto.

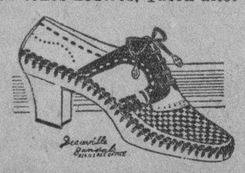

Esta sandalia europea muy elegante en color marfil y Havana Brown hecha de tejido moderno. Estos modelos no sólo están aplicados para la playa y lugares de veraneo, sino para pasear e ir al cine. A tono con cualquier traje.

El Mundo
REINA 33
Frente a Galiano
J. PEREZ Y CIA.
Al interior 30 cts. extra.

LOS HIJOS DE LOS VETERANOS

Quedó constituída anoche una asociación de los mismos

Anoche, en Galiano 19, altos, bajo la presidencia del señor José María Aguirre, hijo del General Aguirre, se efectuó una reunión para constituir la Asociación Nacional de Hijos de Veteranos de Cuba. Actuó de Secretario el seños Eduardo Mayea. Y se encontraban presentes, los señores Santiago Cañizares, hijo del General de ese mismo nombre; Wifredo Alvares Castellón; Luis Varona, hijo del General Varona; Antonio Despaigne; José Jova; Luis Manuel Jiménez; Antonio Puig; José Angel Cadalso; Nestor Cadalso; Alfredo Bouza Zayas Bazán; José María de la Torre; Francisco García Casanova; Luis Fernández Mendiola; Ramón Miguel Castellanos; Daniel Gispert; Comandante Cabrera; Florencio Aguilera; Angel Blanco; Mario Soto; el Coronel José Antonio Jiménez. Presidente de la Asociación de Veteranos de Cuba e hijo del General Jiménez, que peleó en la guerra del 68; y las damas Isabel y Rafaela García, asimismo hijas de un distinguido libertador.

El primer acuerdo que se tomó en dicha junta fué el de enviarle al Presidente de la República un telegrama, protestando de la campaña difamatoria que malos cubanos vienen haciendo contra el crédito de Cuba, y solicitar una audiencia del Jefe del Estado para reiterarles personalmente su adhesión.

Después se acordó hacer público el objetivo de esta Asociación, de carácter puramente patriótico; y darle publicidad a la constitución de la misma en los periódicos de mayor circulación de la Habana, especialmente en el DIARIO DE LA MARINA, teniendo frases de congratulación y gratitud para esta publicación.

Antes de terminar la sesión, todos los concurrentes se pusieron de pie, como recuerdo de respeto a los veteranos fallecidos.

Nutrida comisión, al frente de la cual iban el Coronel Jiménez y el señor José María Aguirre, visitó anoche nuestra redacción para darnos cuenta de los anteriores acuerdos.

ANIVERSARIO EN ISLA DE PINOS

Actos patrióticos conmemorando el tratado de "Hay-Quesada"

NUEVA GERONA, Marzo 14. A las 9 p. m. DIARIO. Habana.—Conmemorando el glorioso aniversario del Tratado "Hay-Quesada", ayer celebráronse en esta isla diferentes actos patrióticos y animados juegos populares, entre ellos reñidos matchs de base ball entre las novenas "Popular Pinera" y "Selecta", saliendo vencedora la segunda por margen de una carrera.

Por la noche tuvo efecto la coronación de la Reina Edén, señorita Gumersinda Martínez Blanco, de la Sociedad Popular Pinera, efectuándose también magnífico baile al que concurrió toda nuestra sociedad.

En resumen, el pueblo de Isla de Pinos, sin herir sentimientos extranjeros, celebró sin ningún incidente el fausto acontecimiento evocando sus oradores las figuras admiradas del doctor Zayas, Cosme de la Torriente, Valdés de la Paz y la venerable figura del inmortal Gonzalo de Quesada, autor del Tratado por el cual Isla de Pinos será siempre cubana.

Todos los pineros, en el día de ayer, lanzaron nuevmaente la exclamación patriótica que inmortalizaron los excursionistas del periódico "Heraldo" en su peregrinación al través de la República: Isla de Pinos cubana.—Sergio Montané Soto, corresponsal.

M.E.C.D. 2016

INFORMACION RELIGIOSA NACIONAL Y EXTRANJERA

EL REV. DE LA MORA CONTESTA A LAS ACUSACIONES CONTRA LOS CATOLICOS

De una manera terminante desmiente que los católicos de Méjico sean responsables de los últimos acontecimientos

LA SANTA SEDE PROHIBIO TOMAR PARTE ALGUNA

"Todavía tenemos menos que ver con el atentado a P. Gil, que desaprobamos como contrario a la moral cristiana"

MEXICO, D. F. Marzo 14 S. E. El Reverendo Miguel de la Mora, de San Luis de Potosí, contestando a las acusaciones hechas a los Católicos con motivo de los recientes sucesos, ha dicho lo siguiente:

"Serenamente, con calma, mirando sólo la razón y la justicia, desapasionadamente, teniendo ante nuestros ojos el mejoramiento de la iglesia y la mayor Gloria de Dios, daremos a conocer aquí, al Gobierno y a los católicos, nuestra actitud ante las declaraciones del Presidente."

"Los documentos relativos al asunto, indican claramente que el Gobierno considera al Episcopado y al Clero envueltos en los recientes sucesos que han perturbado a la Nación. En respuesta a eso, declaramos solemnemente que el Episcopado y el Clero son enteramente ajenos a tales excesos, que consideramos resultados naturales de las circunstancias del momento".

"En lo que se refiere al movimiento armado, estamos, asimismo, desligados de él, aunque un pequeño número de sacerdotes, cuatro o cinco, hayan participado en esos movimientos; lo han hecho bajo su entera responsabilidad. El clero, en su totalidad, ha recibido instrucciones de la Santa Sede, en el sentido de no participar en tales actividades".

"Todavía tenemos menos que ver con el atentado al Presidente Portes Gil; y, sinceramente, desaprobamos ese acto, por contrario a la moralidad cristiana".

La prensa diaria, ha recogido las declaraciones de Monseñor Mora, comentándolas de acuerdo con sus intereses; en forma tal, que el Presidente Portes Gil se creyó en el deber de hacer unas declaraciones públicas, como lo demuestra una nota firmada por el Secretario del Interior, señor Felipe Canales, "por orden del Presidente". En ella se alude directamente a los periódicos "Excelsior" y "La Prensa", é indirectamente a otros órganos de la opinión. Así ninguno de los grandes periódicos de la capital es excluído de la acusación de "la responsabilidad de presentar desfavorablemente a México, a los ojos del extranjero".

La declaración gubernamental alude específicamente a los periódicos que insertaron las declaraciones del Obispo de Mora.

Según las declaraciones del Gobierno, los propietarios y directores de esos periódicos han caído en complicidad, en el "crimen cometido por De la Mora". Los publicistas han alegado que se limitaron a recoger las declaraciones mencionadas como nota informativa, dándoles el mismo interés que a las declaraciones del Gobierno replicando a Monseñor.

En la declaración gubernamental se advierte que se "darán los pasos necesarios" para castigar a las publicaciones, que a juicio del gobierno exciten a la rebelión y a los disturbios públicos.

Uno de los propietarios de periódicos declaró hoy que los crímenes de los Presidentes—Calles y Portes Gil—eran los que estaban desacreditando a México en el extranjero, y que el reciente edicto, lo desacreditaría mas aún.

Agentes para Anuncios en EUROPA:
L. MAYENCE & Cie
DAVIGNON, BOURDET & Cie, Sucres
9, Rue Tronchet, PARIS
19, 21, 23, Ludgate Hill, LONDRES

DIA 15 DE MARZO

Este mes está consagrado al Patriarca San José.

Jubileo Circular.— Su Divina Majestad está de manifiesto en la iglesia del Santo Cristo.

Santos Zacarías, papa; Sisebuto y Raimundo de Fitero, fundador; B. Ludovico, carmelita, confesores; Aristóbulo, César, Nicandro y Longino, mártires; Santas Lucrecia, virgen y mártir; Luisa de Marillac, coofundadora de las Hijas de la Caridad.

San Zacarías, papa y confesor. Tiene el señor gran cuidado de conservar y defender su Iglesia contra todos los esfuerzos del infierno, según sus promesas, especialmente cuando la ve atribulada y afligida, por lo que en aquellos calamitosos tiempos en que fueron muchos y muy poderosos sus enemigos, fué muy particular su vigilancia en proveerla de prelados santos, sabios y valerosos, que sin temor de la muerte la defendiesen con brío y animasen a los fieles con su ejemplo. Tal fué San Zacarías, de quien tenemos muy pocas noticias, quien por sus grandes y heróicas virtudes, mereció ocupar la silla de San Pedro.

Elevado a tan alta dignidad desplegó un celo y una actividad para perfeccionar a los fieles en el servicio de Dios, que fué un modelo de vigilantes y amorosos pastores.

En fin, lleno de méritos murió en santa paz.

La Iglesia nos lo recuerda en este día.

PLAUSIBLE LABOR DE LAS MISIONES

Se acrecienta por día el gran entusiasmo por las misiones

Siguen cosechando abundante fruto espiritual los misioneros. A las ya referidas en esta sección, debemos añadir hoy la de Campo Florido y su filial Minas. Dieron comienzo el día 25 de Febrero y terminaron el día tres de Marzo.

Misioneros: B. Castor Apraiz y Pedro Aranguren O. F. M.

Cura Párroco el B. C. Ldo. Luis Sanz.

El entusiasmo por la Misión fué creciendo de día en día. La iglesia parroquial era ya insuficiente para contener a todos los que, ansiosos, acudían a escuchar la palabra de Dios. Los hombres sobre todo dieron la nota más edificante y simpática, a pesar de que hasta entonces eran los más remisos en acudir a la iglesia. El trabajo de los P. P. Misioneros, durante los ocho días, fué abrumador, pues tuvieron que dar al mismo tiempo la misión en Campo Florido y en Minas, y tanto en el primero como en el segundo la asistencia era muy grande. Dios, por lo tanto, ha bendecido una vez más, su obra predilecta, y nuestros favorecedores pueden sentirse orgullosos de que sus sacrificios no han sido dados en vano.

Tanto el P. Apraiz como el P. Aranguren están sumamente complacidos de la labor realizada, de las atenciones que han recibido de todos en particular del celoso y culto párroco, él ya citado Sdo. Luis Sanz, quien se ha citado Ldo. Luis los feligreses a él confiados se aprovechen de la gracia de Dios. Hemos tenido el gusto de cambiar impresiones con él y nos ha dicho que no sabe como agradecer a los referidos misioneros el beneficio que han hecho a su parroquia, atrayendo a muchos que antes tenían a menos pisar la iglesia y que hacían gala de su indiferencia.

He aquí compendiado el fruto de la Misión:

Asistencia de personas en la mañana, 100; tarde 400; confesiones, 415; Comuniones, 270; Confirmaciones, 364; Bautizos de adultos, 2; Matrimonios legalizados, 8; Niños que fueron al Catecismo, 160; Primeras Comuniones, 60; Conferencias a hombres, 6; Asistencia, 210; Fruto permanente: Hijas de María, número 40

Pronto daremos a conocer la labor de los P. Joaquín Vicente y Angel Tobar C. M. que ya llevan en Quivicán treinta días. Por noticias particulares sabemos que han trabajado como buenos hijos de S. Vicente de Paul y que el fruto ha sido muy abundante. Los P. H. Armando y J. Rodríguez C. M. están también misionando en Camagüey.

LA OPINION DEL PROFESOR NAYES

El Vaticano no formará parte de la Liga de las Naciones

NUEVA YORK, marzo 12 (SE).—El profesor JK. E. Hayes, hablando ayer ante una numerosa concurrencia, reunida en la Casa Italiana de la Universidad de Columbia, dijo las siguientes palabras referentes al reciente convenio entre el Vaticano y el Quirinal.

"Sostengo que difícilmente podrá el Vaticano aspirar a entrar como miembro en la Liga de las Naciones. Su poder espiritual es muy grande al paso que el temporal es tan pequeño que el Papa no tiene jurisdicción sobre un territorio que es esis veces menos que el Parque Central de esta ciudad.

"Precisamente, uno de los rasgos más característicos del convenio ha sido liberar al Papa de cuidados temporales. Así, el ingreso en la Liga, no iría sino a aumentar esta clase de preocupaciones y lo que se trata es de suprimirlas totalmente.

"Si acaso ingresa será por razones altamente espirituales y nunca por motivos de orden temporal.

"En el tratado se conviene que el Papado permanecerá ajeno a toda cuestión o conflicto de intereses terrenos, excepto para tratar de conciliar a los disputantes. En ese sentido se ha convenido que el Papado como territorio será siempre estrictamente neutral e inviolable.

"Yo sostengo que aunque no ingrese en la Liga, estará el Papa en magníficas condiciones para intervenir en cualquier conflicto internacional. Su labor en pro del mantenimiento de la paz será mucho más beneficiosa ahora que hasta el momento de la firma del tratado.

La ciudad del Vaticano es pequeña. Sólo consta de unas cuantas manzanas. Esto no obstante para que internacionalmente se la considere como un nuevo Estado.

Ahora cualquier acto diplomático de Su Santidad obliga internacionalmente a los que con él lo realicen. Y esto debe bastar a todos los católicos en el mundo. Su jefe espiritual no reconoce ningún superior jerárquico en la tierra. Pueden acercarse a él libremente. Y respetarlo como a un guía supra nacional de una verdadera sociedad internacionales".

HA FALLECIDO LA PRIORA GENERAL DE LAS DOMINICAS FRANCESAS

A una avanzada edad y después de larga enfermedad ha dejado de existir en la tarde de ayer la Rvda. Madre María San Pedro Priora General de las Religiosas Dominicas Francesas que dirigen el Colegio Nuestra Señora del Rosario, en el Vedado.

Muy sentida ha sido en la barriada del Vedado, la muerte de tan querida religiosa, quien fué una de las fundadoras de dicho plantel de enseñanza que acaba de cumplir recientemente sus Bodas de Plata.

Apenas difundida la noticia de tan sentido fallecimiento, comenzaron a llegar a la capilla del Colegio, numerosas antiguas alumnas, amistades de la finada

Hoy a las ocho de la mañana se celebrará una misa en sufragio de su alma, a la que se invita a las antiguas y actuales alumnas asimismo que a las numerosas amistades con que se granjeó la finada durante sus largos años en Cuba.

A las cinco de la tarde tendrá lugar el sepelio.

Reciban nuestro más sentido pésame la Comunidad de Madres Dominicas, por tan irreparable pérdida

CATOLICISMO DE LOS ESPAÑOLES

Cuarta asamblea de estudiantes católicos celebrada en Madrid

CONCLUSIONES ACORDADAS

Asistieron el rector y el director de Enseñanza superior

Los estudiantes católicos. —La Federación de Estudiantes Católicos acaba de tener su IV Asamblea nacional. Por poco espacio que dispongamos, no es posible pasar por alto el ejemplo de actividad, de trabajo, de entusiasmo de estos muchachos, que no se contentan con tremolar su bandera de catolicismo, sino que lo practican en múltiples obras de formación moral y material, hasta haber conseguido ingerir un espíritu nuevo al organismo depauperado de las viejas universidades. No sé cómo catedráticos, que se llaman católicos, escatiman su apoyo eficaz en favor de una organización que debiera merecer todas sus preferencias y cómo hay quienes fijándose tan sólo en deficiencias, reales o supuestas, dudan todavía de la eficiencia de esa obra merecedora, de las más incondicionales simpatías.

Indice de los asuntos tratados en la Asamblea son las Conclusiones, en cuya discusión vimos alternar amigablemente a discípulos y profesores; las más inportantes se refieren a la creación de Institutos femeninos, a la creación de Cátedras por la iniciativa privada, a la plena intervención por los estudiantes en el régimen y gobierno de la Universidad y a la creación de nuevas Cátedras de Teología y Ciencias económicas, Sociales y Políticas.

A la sesión de clausura asistieron el Rector de la Universidad y el Director de enseñanza superior señor González Oliveros, en representación del Ministro.

En las palabras que dijo el señor Bermejo, se ofreció incondicionalmente a los estudiantes Católicos y prometió que en la futura Ciudad Universitaria no faltaría una capilla, como símbolo adecuado de nuestra fe católica.

FRUTA LAXANTE REFRESCANTE
CONTRA EL
ESTREÑIMIENTO
Almorranas, Bilis, Embarazo gástrico e intestinal
TAMAR INDIEN
GRILLON
13, Rue Pavée, 13
PARIS
De venta en todas las farmacias.

AVISOS RELIGIOSOS

IGLESIA DE SAN FRANCISCO

Día 19 Solemne fiesta a San José, a intención de la señora Josefina Castaño de Díaz Pardo: A las 7 y ½, misa de Comunión general. A las 9, misa solemne con orquesta y voces escogidas, sermón y procesión. Se repartirán bellos recordatorios de la fiesta.

E 620— Mzo. 18.

IGLESIA DE LA MERCED

SABADO 16

Solemne fiesta en honor de la Beata Luisa de Marillac, fundadora de las Hijas de la Caridad.

A las 9 y media a. m. Misa solemne a toda orquesta, oficiando el Rvdo. P. Antonio López. C. M Superior y Visitador.

El sermón estará a cargo del P. Francisco Romero. C. M.

Se invita a estos cultos a todas las Asociaciones de la Iglesia de La Merced y a las establecidas en las distintas casas de las Hijas de la Caridad.

Antonio López. C. M.
Visitador
Sor. Manuela SAUCEDO
Vice Visitadora.

LA MILICIA JOSEFINA DE LA IGLESIA DE LA MERCED

INVITACION:

La Directiva de la Asociación "Milicia Josefina" se complace en invitar a usted, a su distinguida familia y Asociaciones todas establecidas en la Iglesia de la Merced, a los Solemnes Cultos que en honor de San José se celebrarán con el mayor esplendor posible el día 19 de Marzo de 1929.

De usted Ss. Ss.

Presidenta de Honor, M. del Calvo de Giberga; Presidenta Efectiva, Eulalaia Delgado de Chaple; Vice-Presidenta de Honor, Josefa Fernández Vda. de García; Vice-Presidenta Efectiva, María Prieto de Varona; Camarera, María R. Vda. de Menéndez; Secretaria, A. Tauler Vda. de Carcacés; Vice-Secretaria, María Irún de Castro; Tesorera, Emilia Gutiérrez; Director: P. Vicente Sainz, C. M.

PROGRAMA
Día 17 de Marzo

A las 10 y 30 a. m. Junta extraordinaria de la "Milicia Josefina".

Día 19, Martes, Mañana

A las 8.—Misa de Comunión general, amenizada con piadosos cánticos y selecta orquesta.

A las 9.—Misa Solemne a toda orquesta.

El Sermón está a cargo del R. P. Joaquín Vicente, C. M.

Un grupo de niñas vestidas de ángeles harán corte a San José.

PROCESION

Terminada la Misa, la imagen de San José en hermosa carroza cubierta de flores, recorrerá las naves del templo, haciéndole corte treinta señoritas vestidas de blanco, las dos Academias, "América Arias" y "José Martí" y todos los socios de la "Milicia Josefina".

Durante el rtayecto se recitarán bellísimas poesías. Pondrán fin a estos cultos selectas piezas musicales por la señora Alex Danna de Pino, señorita Titi Escobar y señora Angelita de la Torre.

EL MOVIMIENTO CATOLICO CHINO

Pasada la guerra civil esperan grandes cosechas espirituales

LOS OBISPOS INDIGENAS

Seminarios regionales para formar el clero indígena

Movimiento Católico.— El Catolicismo se presente este año más lleno de vida que en los años anteriores y promete halagüeñas cosechas espirituales para lo futuro, después de pasada la guerra civil.

Hay una tendencia siempre mayor a pontr el cuidado de la Iglesia en manos de Obispos y sacerdotes indígenas. Según las últimas informaciones proporcionadas por la Agencia "Fides", hay en el país 4,263 sacerdotes, de los cuales el 52.3 por ciento son nacionales y el 47.7 por ciento misioneros extranjeros procedentes de Europa y América y Australia.

Para la formación del clero indígena se están instituyendo seminarios regionales. Bajo la dirección del Delegado Apostólico, Mons. Celso Constantini, los señores Prefectos Apostólicos y Obispos han determinado establecer 15 Centros de Instrucción, nueve de los cuales están ya funcionando, tres se hallan en construcción y tres en proyecto. Varios son también los seminarios locales esparcidos en toda China, algunos de los cuales están llamados a desaparecer tan pronto como se abran los Seminarios regionales.

LA JUVENTUD DE BARCELONA SE PROCLAMA CATOLICA

Interesantísimo en grado sumo es el resultado de la encuesta abierta por un periódico catalán, que a mayor abundamiento no es clerical, "La Publicidad de Barcelona". El citado periódico quiso saber qué ideas religiosas profesaban los jóvenes de veinte años de Cataluña; por lo visto, las contestaciones fueron numerosísimas, a millares.

Pues bien, casi todos los jóvenes que han contestado hacen profesión de fe católica y de actuación derechista.

El argumento es de una fuerza abrumadora y el origen no es sospechoso de parcialidad. Esta tendencia de los jóvenes catalanes y no catalanes se traduce en sus escritos y en sus obras de arte y en el florecimiento de la mística y de las artes religiosas.

En favor de la nueva Iglesia de San José de las Lajas

Paralizadas las obras de la nueva Iglesia, la Comisión encargada de las mismas, ruega a las personas de buena voluntad y especialmente a los devotos de San José, que contribuyan en la medida de sus fuerzas, a la terminación de los trabajos.

Aún faltan por construir los altares del Patrono San José, del Corazón de Jesús y el de la Virgen Milagrosa, terminar la torre y la decoración en general.

Los donantes podrán enviar su óbolo en la forma que tengan por conveniente a la Tesorera señorita Marcelina Bazart, Calle Independencia en esta villa.

Relación de las personas que han contribuido para continuar las obras de la Iglesia:

Sra. Vda. del Dr. Gonzalito	$20.00
Sr. José de la Peña	5.00
Sr. Cándido Fraga,	1.00
Sr. Elizardo Muñoz.	50.00
Sra. Amparo González Vda. de Combarro	20.00
Sr. Cándido Fraga,	1.00
Sra. Mercedes Mira,	5.00
Un vecino de Luyanó,	1.00
Sra. Soledad Castillo,	5.00
Sr. José Ruiz,	5.00
Sr. Ignacio Ruiz,	3.00
Sr. Leorza,	5.00
Srta. Josefina Reig.	20.00
Sr. Salvador Guedes.	20.00
Sra. Josefina Falcón.	5.00
Sra. Carmen García de Cueva	1.00
Dr. Alberto Trujillo,	10.00
Srta. Magdalena Losán Gorrín	5.00
Juan Viada,	1.00
Manuel García Calvo,	2.00
Francisco Domínguez,	1.00
Magdalena Díaz Pérez,	0.20
Luz María Jorge.	0.60
Eulalia Calzadilla.	0.40
Julia Perdomo,	0.50
Luisa Pineda,	0.05
Rafaela Díaz,	0.10
Silverio González,	0.40
Chon Woo,	0.40
María Cruz,	0.10
Dr. Lines.	1.00
Graciela Hernández,	0.20
Mercedes Febles,	0.02
Jacobo Díaz,	0.50
Severiano Delgado,	0.40
Manuel Arenas,	0.50
Valeriano Parada,	1.00
Vicente Ríos y Hernández,	2.00
Inocencio Fernández,	1.00
Sra. Petronila Travieso de Fernández,	5.00
Sra. Nicolasa L. de Gonzáles	1.00
Sra. Rojo,	10.00
Dr. Plá.	10.00
Sra. Blanca Batista,	5.00
	236.37

(CONTINUARA)
E581-M 15

E. P. D.

LA REVERENDA MADRE

María San Pedro

Priora General de la Comunidad de Dominicas Francesas del Colegio "Nuestra Señora del Rosario"

HA FALLECIDO

(Después de recibir los Santos Sacramentos y la B. Papal)

La Priora, Comunidad, familiares y amigos, invitan a la misa que en sufragio de su alma se celebrará hoy a las 8 a. m. en la Capilla del Colegio "Nuestra Señora del Rosario", así como al entierro que se verificará a las 5 p. m., partiendo de la calle G y 13, Vedado.

Vedado, 15 de marzo de 1929.

El Cliente Satisfecho Es Nuestra Mejor Propaganda

¿TIENE USTED PAREDES, SUELO O CAZUELAS SUCIAS EN SU COCINA?

Con seguridad que NO SI USTED USA

GAS

El combustible limpio

Cía. Cubana de Electricidad
A las Ordenes del Público

SALES DE ESTRONCIO de PARAF-JAVAL

BROMURO DE ESTRONCIO
INDICACIÓN: ENFERMEDADES NERVIOSAS

YODURO DE ESTRONCIO
INDICACIÓN: ENFERMEDADES DEL CORAZÓN LINFATISMO

LACTATO DE ESTRONCIO
Empleado en la enfermedad de Bright
INDICACIÓN: ALBUMINURIA

SALICILATO DE ESTRONCIO
Mejor tolerado que el de sosa

8, Rue Vivienne, PARIS
y en todas las Farmacias

CASINO

Comida y Baile Todas las Noches

El Casino Nacional rivaliza en hermosura, belleza y ambiente de distinción con los lugares similares de la Costa Azul.

Los jueves, sábados y domingos durante la temporada, se servirá una "table d'hotel" a cinco pesos el cubierto.

También habrá servicio a la carta.

Las demás noches de la semana la comida será solamente a la carta.

RULETA — BACCARAT — Y OTROS JUEGOS

Baile con la orquesta de Earl Carpenter, procedente de "Good News" uno de los últimos éxitos musicales de New York, alternando con la cubana del profesor Justo Azpiazu.

PARA RESERVAR MESAS, TELEFONO FO-7429

NACIONAL

$200 POR UNA IDEA
BUSQUE ESTE ANUNCIO
LOS DIAS 18, 25 Y 29

Suscríbase al "Diario de la Marina"

El método que conduce a la belleza del cutis

"Jabón y agua" es el consejo a las mujeres que desean métodos modernos del cuidado del cutis.

Pero no cualquier jabón. Pues la belleza es de mucho valor para arriesgarla. El Jabón que se use debe ser un jabón hecho especialmente para el cutis. Pues hoy lo que todos anhelan es belleza natural y como la belleza natural proviene de métodos naturales, use los famosos embellecedores aceites de palma y olivo mezclados en el Jabón Palmolive.

He Aquí el Método

En la mañana, a mediodía, y antes de acostarse lávese la cara, cuello y hombros con el jabón Palmolive, frotándose suavemente con su untuosa y detergente espuma, hasta que penetre en los poros. Enjuáguese con agua fresca, y luego séquese completamente.

Este tratamiento de belleza conserva el cutis fresco, suave lozano y con su hermoso color natural que invita a acariciarlo.

Si desea, use polvos y rouge. Pero jamás se acueste antes de haberse lavado estos cosméticos, pues obstruyen e irritan los poros, resultando, a menudo, en espinillas y barros.

El Legítimo Jabón de Arboles

Los únicos aceites en el jabón Palmolive son los suaves embellecedores aceites de olivo, palma y coco—y ni un átomo de sebo.

Esta es la razón por qué el jabón Palmolive tiene ese color verde vivo, pues los aceites de palma y olivo—nada más—dan al jabón Palmolive su color verde natural.

¡Cuidado con las Imitaciones!

No se deje engañar. No debe usted creer que cualquier jabón verde o descrito contener aceites de palma y olivo, es igual al jabón Palmolive. The Palmolive-Peet Company, Árbol Seco y Peñalver, Habana.

El jabón Palmolive jamás se vende desenvuelto

10 centavos La Pastilla

S-286

Los bronquios también...

Los microbios infecciosos invadirán sus vías respiratorias a despecho de todas las precauciones exteriores que pueda Vd. tomar, si no cuida Vd. de garantizar su organismo contra su terrible ofensiva. La única seguridad posible es la que le procurará un protector interno que obre directamente sobre los bronquios y es el

GOUDRON-GUYOT

Obtenido por destilación del pino marítimo de Noruega, goza de propiedades balsámicas y antisépticas incomparables. Su acción en los casos recientes o antiguos de resfriados; bronquitis, tisis, tuberculosis, es de una constancia absoluta. Se toma líquido o en cápsulas y, fuera de casa, en pastillas pectorales.

Exigir el verdadero GOUDRON-GUYOT (licor, cápsulas, paste pectoral). Todos estos productos llevan el marbete en tres colores: violeta, verde, rojo y la dirección de la Maison FRERE, 19 Rue Jacob, PARIS 6e. Prevenir la confusión que crean ciertos productos similares.

—EN TODAS LAS FARMACIAS—

Por los Caminos de España

Recorrer España de extremo a extremo, lleno el espíritu de evocaciones de su historia gloriosa, de sus costumbres, etc., es el más bello de los viajes que pueden emprenderse. Y este viaje maravilloso puede emprenderse en nuestra propia casa, gracias al libro "ESPAÑA" que redactado por personalidades ilustres como Menéndez Pidal, Vázquez Mella, Carracido, Gabriel Maura, Mélida, Elías Tormo, Conde de las Navas, etc., contiene todo cuanto puede desearse, ya sea en el aspecto histórico o geográfico, ya en el político, ya en el artístico, cultural, etc., ya en las costumbres y monumentos de todas partes.

Esta obra monumental contiene 1.035 grabados de paisajes, monumentos, ciudades, tipos populares, fauna, flora, arte, ciencia, comercio, etc. más unas CIEN LAMINAS EN NEGRO Y EN COLORES, con mapas escudos, etc., y 1.600 páginas de lectura amena. Es lo más notable y completo que se ha escrito sobre España.

Precio del ejemplár, encuadernado en tapas especiales . . . $15.00

ULTIMAS NOVEDADES

TRATADO GENERAL DE CONSTRUCCION, por el Ing. CARLOS ESSELBORN. Esta obra novísima, es lo más completo y acabado que en esta materia se ha escrito y ha sido traducida de la octava edición alemana, de enorme éxito. Consta de dos partes: la primera trata de CONSTRUCCION DE EDIFICIOS y tiene dos tomos y la segunda de OBRAS PUBLICAS, también de dos tomos. Todos los tomos que forman la obra son de unas 800 páginas y contienen multitud de grabados, fotografías, esquemas, planos, modelos y dibujos. Precio de cada tomo encuadernado en tela $18.00

JENZER.—TRAITEMENT BIOLOGIQUE DES INFECTIONS. París 1928. Un tomo en 4o. rústica 5.00

LES ORDONNANCES DU MEDICIN PRATICIEN. Repertoires de Therapeutique Clynique. Par Bellot, Brozo, Brocq, Abbatucci, Comby et autres. París 1928. Un tomo en 4o. rústica 3.50

GRINDA (DR. JUAN).—ANALISIS DE ORINA. SU INTERPRETACION EN CLINICA. Un manual sintético de gran utilidad. Madrid 1929. Un tomo rústica 1.50

SPRANGER (EDUARDO).—PSICOLOGIA DE LA EDAD JUVENIL. Nuevos hechos y nuevas ideas. Un tomo en 4o. rústica . . 2.50

CARTAULT (A.)—EL INTELECTUAL. Estudio de Psicología y de Etica. Madrid 1929. Un tomo en 4o. encuadernado en pasta . . 2.50

POLITZER (JORGE).—CRITICA DE LOS FUNDAMENTOS DE LA PSICOLOGIA. Madrid. Un tomo en 8o. a la rústica 1.50

VERA (FRANCISCO).—ESPACIO, HIPERESPACIO Y TIEMPO. Cuestiones de Física en relación con la Filosofía. Madrid 1928. Un tomo en 4o. a la rústica 1.50

BALMES.—EL CRITERIO. (Colección de Filósofos españoles). Madrid 1929. Un tomo en 4o. a la rústica 2.50
La misma obra encuadernada en tela 3.50

ALVAREZ DIERRA (DR. J.)—LA VIDA COMO LA VEN LOS MEDICOS. Madrid. Un tomo en rústica 0.50

MONTEAGUDO (HERIBERTO).—PRINCIPIOS DE AGRICULTURA. SEGUNDA PARTE: Cultivos, cría de animales e industrias rurales. Magnífica edición ilustrada con numerosos grabados. Con este tomo queda completo el curso de Agricultura, adaptado a los modernos programas de los Institutos. Habana 1929. Un tomo en 4o. a la rústica 3.00

SANZ EGAÑA (CESAREO).—INDUSTRIAS DE LA CARNE. CHACINERIA MODERNA. EMBUTIDOS Y SALAZONES. Métodos modernos. Edición ilustrada. Madrid. Un tomo en 4o. encuadernado en tela 4.00

ULLOA (LUIS).—EL PRE-DESCUBRIMIENTO HISPANO-CATALAN DE AMERICA EN 1477. XRISTO-FERENS COLOM, FERNANDO EL CATOLICO Y LA CATALUÑA ESPAÑOLA. Datos tendentes a demostrar la nacionalidad de Colón, hoy tan discutida y que según el autor de este libro fué catalán. París. Un tomo en 8o. encuadernado en tela 3.00

PALACIO VALDES (ARMANDO).—A CARA O CRUZ. Novela. Ultima producción. Madrid. Un tomo rústica 0.40

EMERSON (RAPH WALDO).— VIDA Y DISCURSOS. Nueva Biografía filosófica) Madrid. Dos tomos en 8o. rústica 2.00
Los mismos tomos encuadernados en pasta 4.00

CONDE DE KEYSERLING.—EUROPA. Análisis espectral de un Continente. Juicios críticos sobre la política y porvenir de los países de Europa. Madrid. Un tomo en 4o. a la rústica 5.00

LA MODERNA POESIA

Obispo 135. Apartado 605. Teléfono A-1171. Habana.

CERVANTES

Galiano 62. Apartado 1115. Teléfono A-4958. Habana.

M.E.C.D. 2016

GRAN LIQUIDACION

CONSIDERAMOS DE INTERES PARA NUESTRAS FAVORECEDORAS, SABER QUE HEMOS RECIBIDO UNA GRAN REMESA DE UN

Precioso Cantón Estampado, en originalísimos dibujas EL CUAL LO ESTAMOS VENDIENDO A UN PRECIO QUE BATE EL RECORD DE TODAS LAS REDUCCIONES.

Todos los días recibimos novedades, y estas novedades las realizamos inmediatamente, como si llevaran mucho tiempo en casa.

Vendemos Mucho Porque Vendemos Muy Barato.

Ese es el Secreto de Nuestro Exito.

Nuestros Plisados son los más perfectos.

"La Filosofía"

Neptuno 73 y 75. — San Nicolás 74. — Manrique 53 y 55.

HABANERAS

Viene de la página CINCO

ANOCHE EN LA MERCED

BODA ARISTOCRATICA

Gloria Ruiz Herrera y Néstor de Cárdenas

La novia de anoche.
Ideal, fascinadora!...
Una belleza por todos y por todos enaltecida en esta sociedad la señorita Gloria Ruiz Herrera.

En la Merced, la misma iglesia donde vi casar a sus padres, fué su boda con el joven apuesto y distinguido Néstor de Cárdenas y Herrera, de abolengo aristocrático.

Unión feliz.
Presidida por el amor.

Un decorado magnífico, obra de la renombrada **Casa Trías**, realzaba las naturales galas del majestuoso templo de los Padres Paules.

El propio adorno que ideado y dirigido por el joven Pepe Trías lució para la boda de su hermano Luis con la bellísima Lolita de la Concepción la Iglesia de San Francisco.

Hileras de arecas alineadas a uno y otro lado del altar mayor parecían poner un verde marco a la blancura de las flores que daban al retablo el aspecto de un fantástico tapiz de pétalos.

Llamaban la atención, entre el conjunto floral, ocho grandes jarrones de plata maciza que pertenecieron a los abuelos del novio, los inolvidables Condes de Fernandina.

En toda la extensión del barandaje del presbiterio resaltaban dalias prendidas en el follaje.

Y la senda nupcial trazada entre una doble fila de macizos, que eran **calias** y que eran dalias, combinadas con espárragos y gladiolos blancos.

Un derroche de flores que hacía honor a la **Casa Trías** por el exquisito gusto de su distribución.

Derroche de flores, dije.
Y también derroche de arte.

Un triunfo más, entre los muchos que tiene obtenidos en trabajos del género, el moderno y famoso jardín cuyos campos de cultivo, extensos y pintorescos, se descubren al paso de la carretera del Guatao.

Apareció en el templo la novia, resplandeciente de hermosura, de gracia y de elegancia.

Un primor su vestido.
Fastuoso.

Estaba adornado con encajes valiosísimos de Inglaterra que se conservan como reliquia de sus ascendientes, los Marqueses de Campo Florido, en la familia del novio.

El velo, de tul, vaporoso, finísimo, sostenía se a los lados de la cabeza con alas de brillantes.

En la cintura una flor de lys. Toda de brillantes.

Joya que guarda con cariño filial, como santo recuerdo de la Condesa de Fernandina, la dama que veíase anoche en el templo bajo la emoción que le producía con su boda el hijo único y adorado.

Larga de cola, toda de los mismos encajes del vestido, lujosísima.
Y una filigrana el ramo.
De fragantes gardenias.

Creación del triunfal jardín **Milagros**, de un estilo completamente nuevo, sin cintas, sin ningún otro adorno.

Al separarse del altar lo puso la novia en manos de su amiga predilecta, la señorita María Teresa Rojas, con encargo de llevarlo a la Capilla del Colegio del Sagrado Corazón, donde se educó.

En al ceremonia, ante una concurrencia brillante, ofició Monseñor Manuel Arteaga, ilustre Provisor del Arzobispado de la Habana.

El padre de la linda **fiancée**, señor Jacinto Ruiz Moris, fué el padrino.

Y la madrina, la señora madre del novio, mi buena amiga Elena Herrera, viuda del nunca olvidado, por los que tanto lo quisimos, el teniente coronel Gabriel de Cárdenas.

Fueron los testigos por parte de la señorita Ruiz Herrera su tío, el doctor Luis Gastón, el distinguido ingeniero Enrique P. Montoulieu, el señor Joaquín Gumá y el doctor Enrique Roig.

El coronel Julio Sanguily, director de la Escuela de Aplicación de Columbia, firmó como testigo del novio con los distinguidos caballeros Francisco Plá, Eduardo Montalvo y Carlos Montalvo Saladrigas.

De gran lucimiento resultó, bajo sus aspectos todos, la parte musical de la ceremonia.

En ella tomó parte principalísima el notable violinista José Valls con el concurso del maestro Sauri, organista de la Merced, y una orquesta compuesta de quince profesores.

La célebre meditación de **Thais** fué ejecutada admirablemente por el señor Valls.

Después de breves días en dulce nidito de la Avenida Ramón Mendoza, en el Reparto Miramar, saldrán los novios para una finca de Oriente

Gloria y Néstor.
¡Sea su felicidad eterna!

Continúa en la página NUEVE

LA CASA GRANDE

GALIANO Y SAN RAFAEL. FUNDADA EN 1887
TELF. CENTRAL PRIVADA: M-9981 AL M-9989

Un complemento indispensable a una toilette elegante, es la BOLSA o la CARTERA, apropiada al traje o adecuada a la ocasión.

Toda mujer que viste bien, tiene si no una bolsa para cada vestido, sí una extensa colección en diversos colores y estilos.

Venta Especial de Bolsas y Carteras

Bolsas de piel muy finas de $9.00 ahora a
$3.00
- varios tonos.

Bolsas y carteras, en seda y piel, de $6.00 y $7.00 ahora a
$1.90

Una colección de carteras de piel de buena calidad de $1.25 ahora a
$0.75
- dibujos futuristas.

Finísimas bolsas de noche, en paillet, mostacilla, tissú y piedras desde
$5.00

Carteras y bolsas en piel de serpiente y tejidas, a precios reducidos.

MARZO 19 **S. José**

Elija su regalo en LA CASA GRANDE. Cuesta menos y satisface más.

Por el mismo artículo la Casa Grande le cobra menos

CAMBIO EN EL MANIFIESTO DE RUTA PARA FACILITAR LA EXPORTACION

La Cámara de Comercio Cubana, con vista de un caso práctico, se ha dirigido en ese sentido al Secretario de Hacienda

La Habana, marzo 14 de 1929.
Sr. Secretario de Hacienda.
Ciudad.

Señor: Recientemente ha sido traída a la consideración de esta Cámara el caso ocurrido a una firma asociada a esta Corporación, a quien se le denegó el permiso que solicitó para cambiar el manifiesto de ruta de uno de sus vapores y poder cargar mercancías en otro puerto de Cuba con destino al extranjero, causándose con ello un perjuicio no sólo a la compañía de vapores sino también al comercio, a la industria del país y a la propia Administración.

El caso que motivó la denegación fué el siguiente:

El vapor alemán Ingram, venía despachado con carga, según su manifiesto de ruta, para los puertos de Isabela de Sagua, Santiago de Cuba y Cienfuegos, y hallándose en Sagua descargando la mercancía que para aquel puerto traía, se le presentó la oportunidad de fletar un cargamento de azúcar y henequén en Cárdenas, con destino a New Orleans, solicitando al efecto sus consignatarios, señores X X, la autorización de esa Secretaría para poder cambiar la ruta del vapor y dirigirse de Sagua a Cárdenas, a tomar en este puerto el cargamento que se le ofrecía, sin que por ello el vapor dejase de hacer sus viajes a Santiago de Cuba y Cienfuegos, para cuyos puertos conducía carga.

Como esa Secretaría en su comunicación de 1 de marzo actual al contestar a los señores X X, hace constar que no existe disposición alguna que autorice el cambio de ruta pedido, se hace necesario que se dicte decreto o circular autorizando el cambio de ruta para que se pueda tomar carga en otro puerto distinto aun cuando no se haya descargado el vapor de las mercancías que conduzca para uno o varios puertos de la República; pues no existe ninguna razón que se oponga a ello, antes al contrario, de no concederse como ocurrió en el caso motivo de este escrito, se causan perjuicios innecesarios al comercio y a la industria nacionales, a las compañías de vapores y a la propia Administración, la que debe dar facilidades y propender al desarrollo de todas las actividades comerciales, sin más limitaciones que las encaminadas a garantizar sus intereses.

Basada en las consideraciones acabadas de hacer, esa Secretaría dictó sus Circulares números 15, 36 y 9, de 5 de abril de 1921, 13 de mayo de 1908 y 12 de agosto de 1924, respectivamente, las cuales constituyen un precedente favorable a la petición que por este escrito se hace. Es más, esta Cámara entiende que las dos últimas circulares citadas, la de 12 de agosto de 1924 y de 5 de abril de 1921, al autorizar el cambio de ruta de los buques que se dirijan a puertos de la República, comprendía en el caso antes reseñado del vapor "Ingram"; porque en dichas circulares no se exige que el vapor se limite solamente a descargar, ni le prohibe que pueda tomar carga sin haber dejado toda la que traía con destino a Cuba.

En virtud de las razones precedentemente alegadas y siendo norma de esa Secretaría, como dice la Circular 15 de 5 de abril de 1921, "amparar las legítimas necesidades del comercio y facilitar sus operaciones siempre que el Estado no reciba perjuicio en sus intereses ni exista disposición legal en contrario", ruego a usted, señor Secretario, se sirva aclarar la referida Circular No. 9 de 12 de agosto de 1924, en el sentido de que se pueda autorizar, previa solicitud hecha por escrito, el cambio de ruta, bien para descargar mercancías o para cargarlas, aun cuando no hubiese el buque dejado la mercancía que conduce para otros puertos de la República.

De usted muy atentamente,
CAMARA DE COMERCIO DE LA REPUBLICA DE CUBA,
Carlos Arnoldson,
Presidente.

VARIOS SUCESOS AYER

LESIONADOS EN RIÑA

En el Hospital Municipal fueron asistido de lesiones de carácter menos grave David Parronto González, vecino de Bruzón número 8 y leves Antonio Fernández García, vecino de Menocal y Desagüe, que se ocasionaron al sostener una riña en la esquina de Lugareños y Luaces. Fueron remitidos al Vivac por la policía que conoció del hecho.

LESIONADO UN DETECTIVE

En el Primer Centro de Socorro fué asistido de lesiones de carácter leve, el detective Graciano González Vázquez, vecino de Tacón número 5, que refirió se había ocasionado casualmente en su domicilio, al romperse el cristal de una mampara.

REVOLVER SIN CAPSULAS

Los Expertos Izquierdo y Llorente, detuvieron a Enrique Echevarría Pérez, vecino de Italia 68, porque transitando por la esquina de Progreso y Bélgica, le ocupó un revólver sin balas que portaba, careciendo de la correspondiente licencia.

Erupciones de los Niños

Se curan con rapidez con Depurativo Infantil y Pasta Porosa Caballero. En Habana, Droguería Sarrá y Farmacias

PARA S. JOSE SOLICITE CATALOGO GRATIS, ADJUNTANDO ESTE ANUNCIO

ARTICULOS FINOS DE PIEL DE COCODRILO

A las personas que compren de estos artículos para SAN JOSE, regalaremos los MONOGRAMAS GRABADOS, DE ENCHAPE DE ORO

Billeteras, Monederos, Cigarreras, Pitilleras, Encendedores, Cinturones, Pantuflas, Llaveros, Recetarios, etc., etc. También fabricamos a la ordenmodelos especiales. Y calzado fino a medida. LA CASA DEL PERRO, NEPTUNO Y AMISTAD, A.4557.

SAN JOSE
MARZO 19
Para regalos de buen gusto, mérito y distinción
La Casa Quintana
LA CASA DE LOS REGALOS

Más Cesantías de Empleados

Han sido decretadas entre los de la cárcel camagüeyana

En la tarde de ayer el Secretario de Gobernación ha dictado las cesantías siguientes, del personal de la Cárcel de Camagüey: la del Alcaide señor Abelardo Guerra, sustituyéndolo el señor Francisco Hidalgo; la del llavero de aquel penal, señor Isidoro Gómez, sustituyéndolo con el señor Eleuterio Carnesoltas; la del vigilante Miguel Jorge Comas, sustituyéndolo con el señor Arturo Carmona.

LA SUPERVISION MILITAR DE NUEVITAS

En la mañana de ayer, después de haber estado en el Estado Mayor del Ejército, estuvo conferenciando con el General Manuel Delgado, en la Secretaría de Gobernación, el Coronel Rangel, Jefe del Distrito Militar de Camagüey, a quien acompañaba el Teniente Supervisor de Nuevitas, que iba a recibir instrucciones de como debe de actuar en aquella ciudad en que el orden parecía alterado por el resurgimiento de algunos elementos dedicados a una vida de vicio.

ABOGADO ACUSADO

Pausiles Blackman Planes, dueño y vecino del taller de reparaciones de automóviles que está situado en Finlay y Gervasio, denunció a la policía, que el doctor Garcilaso de la Vega, le había dirigido frases vejaminosas e insultantes, al tratar de que le abone da por el arreglo de una máquina de cierta cantidad de dinero que le adeu su propiedad.

Mujeres Enmascaradas

El enmascararse la cara con polvos, cosméticos, lociones y cremas, podrá engañar a uno mismo, pero no engaña a nadie más. No hay cutis tan hermoso como el natural, y ninguna mujer con la cara embadurnada será tan atractiva como la mujer cuyo cutis ha adquirido un estado saludable por medio del Ungüento Cadum. El masaje por la noche con Cold Cream y Ungüento Cadum, en partes iguales, conserva la piel en muy buen estado. Hace cesar al instante la picazón, y es muy calmante y cicatrizante. El Ungüento Cadum es bueno para el eczema, granos, manchas, escoriaciones, sarpullido, erupciones, cortaduras, picaduras de insecto, etc.

ALREDEDOR DE DOS MIL VECINOS DE ARTEMISA SERAN ARROJADOS DE SUS HOGARES POR NO PAGAR EL AGUA

La compañía concesionaria del acueducto, de acuerdo con la Circular 511 de Sanidad, actuará—Atraviesan una difícil situación económica

IMPORTANTE ESCRITO ENVIA A SANIDAD EL ALCALDE MUNICIPAL

El señor J. Hernández, Alcalde Municipal de Artemisa dice en un escrito a la Secretaría de Sanidad: "Trescientas familias pobres de Artemisa están a punto de ser desalojadas de sus viviendas si la Dirección de Sanidad no actúa rápidamente en el conflicto provocado por la exigencia de la Compañía concesionaria del acueducto de aquella población".

Y agrega: "La Compañía concesionaria por el artículo 29 del Reglamento de dicho acueducto después de apremiar a los contribuyentes para el pago de las plumas de agua, utilizaba la vía del Juzgado Municipal estableciendo juicios verbales para llegar al cobro de los adeudos".

UN ACUERDO PERJUDICIAL

La Junta Nacional de Sanidad y Beneficencia en 19 de mayo del año de 1925 para resolver una consulta de la compañía concesionaria del acueducto de Marianao aprobó una moción del vocal señor Pedro Sabí por la que se autorizaba el corte de las plumas de agua a las casas contribuyentes morosas. Días después fué remitida por la Dirección de Sanidad a todos los jefes locales de la República la Circular número 407.

NUEVO CONFLICTO

Más tarde surge un conflicto en el pueblo de Caibarién. Los vecinos se quejan de que algunos propietarios dejaban de pagar la pluma de agua con el propósito de que se cortase el servicio, teniendo que actuar entonces la Jefatura Local de Sanidad la que se veía en el caso de proceder a la clausura de la casa.

Con este sistema que amparaba el acuerdo de la Junta de Sanidad el propietario de la casa no se veía precisado a demandar el Juzgado al inquilino

MODIFICADO EL ACUERDO

Con vista de los problemas que de esta índole se venían suscitando el Director de Sanidad estudió el casó, dictando días después, la Circular número 511, de fecha 19 de diciembre de 1927, y que está en vigor, por la que no se permite cortar la pluma de agua y la clausura de las casa que tuvieran inquilino y sí autorizando el procedimiento anterior en los casos en que el mismo propietario residiera en el edificio.

EL CONFLICTO DE AHORA

Ahora el conflicto es distinto. Son los propietarios de casas pequeñas que ellos mismos habitan y los cuales atraviesan una difícil situación económica, extremadamente pobres, que se ven en la imposibilidad de pagar el agua.

Trescientos propietarios con sus respectivas familias se encuentran en esta difícil situación, los cuales, de seguirse el procedimiento, serán lanzados a la vía pública ya que el Jefe Local de Sanidad no el queda otro recurso que el cumplir la Circular número 511, tan pronto la compañía concesionaria del acueducto corte el agua.

EL DR. RENSOLI ACTUARA

El Director de Sanidad, doctor Fernando Rensoli, entrevistado por los periodistas se abstuvo de hacer declaraciones sobre el particular hasta tanto la Junta Nacional de Sanidad y Beneficencia no conozca del asunto.

Sin embargo tenemos noticias de que el recto funcionario conocinedo la situación de esos trescientos propietarios de Artemisa que tampoco pagan contribución al Municipio de Artemisa por su estado de miseria, aunque la compañía del acueducto les corte el agua, no serán arrojados de sus viviendas, es decir, no se les clausurará sus casas, dándole al efecto la correspondiente orden al Jefe Local.

La Dirección de Sanidad solicitará con urgnecia del Municipio de Artemisa una relación de los propietarios que no pagan impuesto territorial.

Lo único que nos manifestó el doctor Rensoli sobre el particular es de que si hoy la Junta Nacional de Sanidad celebra sesión, planteará el problema para una solución rápida y favorable a los vecinos de Artemisa.

COMADRONA
VICENTA ALVAREZ
CON GABINETE OBSTETRICO
ANIMAS 93, ALTOS
TELEFONO A-9608

M.E.C.D. 2016

Gacetillas

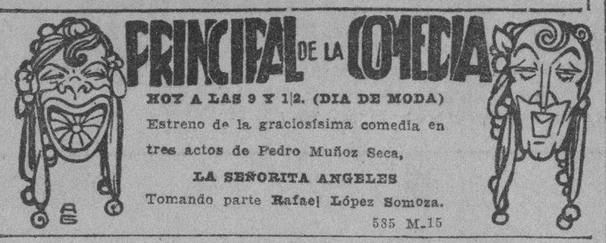

HOY A LAS 9 Y 1|2. (DIA DE MODA)

Estreno de la graciosísima comedia en tres actos de Pedro Muñoz Seca,

LA SEÑORITA ANGELES

Tomando parte Rafael López Somoza.

585 M-15

TEATRO NACIONAL

La amenísima película de Collen Moore titulada En Pos de la Ventura, se estrena hoy en el teatro Nacional. Es una película de exquisito buen gusto y en la que la admirada artista luce sus excepcionales condiciones.

Hoy todo el conjunto de artistas presenta programa nuevo, lo mismo Ketty y Lu, que los bailarines excéntricos, el Trío Fonts y el cuerpo de bailes, hacen números diferentes. Además debutan en el cuerpo de bailes dos lindas girls, que contribuirán con sus encantos al aumento de atracción en el que ya puede decirse gran espectáculo del Ten Cents Theatrical Co.

Se anuncia para el próximo miércoles la película Frutos del Divorcio, estreno en Cuba. Una obra que en interesantísimo argumento trata el debatido problema del divorcio, que no puede existir, cuando el amor domina a los litigantes y que existe de hecho, aun cuando la ley se oponga a ello, cuando el amor muere...

La empresa está al firmar importantes contratos para seguir su temporada a base únicamente de estrenos en Cuba, de las mejores producciones de la cinematografía.

El espectáculo del Nacional, es espectáculo predilecto.
Y con justicia.

519 M 15.

Teatro Alhambra

Muy adelantados están los ensayos de la obra Rincones de Cuba letra de Gustavo Sánchez Galarraga y música del maestro Ankerman, cuyo estreno será el martes 19. En esta obra tendrá mucho campo donde lucirse Nenita Martínez, la estrellita de Alhambra, quien cada día conquista mayores simpatías en el público, demostrando lo cierto de nuestra opinión. Sigue en el cartel El Baile de los Ciegos y El Super Hombre creación del popular Regino. Consuelito Alea se hace aplaudir en El Baile de los Ciegos otra adquisición de Alhambra. Vitaphone, Alambresco se titula la nueva revista de Villoch y Pepín Rodríguez con música de Ankerman.

OTERO, el simpatiquísimo gallego de "Alhambra"

Para hoy en la primera tanda De tal palo... en 2a. El Baile de los Ciegos y en 3a. El Super Hombre.

¿Aparecerá El Collar en Alhambra?

540 M-15

Un Regalo PARA EL PUBLICO!...

Eso es el espectáculo que se presenta a diario en el

Gran Teatro NACIONAL

Las mejores producciones del cinematógrafo

Notables Números DE VARIEDADES

Cuadros coreográficos en la pasarela, por numeroso cuerpo de baile. Jazz Band y Orquesta.

Actuando todo el día, desde la 1 hasta las 11 y media de la noche.

PRECIOS INCONCEBIBLES:

Luneta con entrada hasta las cinco. . . . . 20 centavos

Después de las cinco . . . . . 30 centavos

Galería siempre 10 centavos

HOY Viernes

CAMBIO COMPLETO DE PROGRAMA por todos los artistas.

10 Diferentes Atracciones 10!

Estreno de la película de Collen Moore

En Pos de la Ventura

El más bello conjunto de mujeres que se presenta en la Habana.

Vestuario de la casa italiana FINTZI

El miércoles próximo: estreno en Cuba: FRUTOS DEL DIVORCIO, por Percy Marmon.

CARTEL DEL DIA

TEATROS

NACIONAL.—Tarde y noche: una revista de actualidades; La Casa Encantada; En pos de la ventura; Revista y Variedades.

PAYRET.—5 y 15 y 9 y 30: una revista de actualidades cubanas; una comedia; números de concierto por Bonanova; presentación de Mercy Mesquida, coupletista y bailarina; El Infierno del Amor. De 7 y 30 a 9 y 30: programa completo de cine.

ALHAMBRA.—8: De tal palo... Segunda tanda: El Baile de los Ciegos. Tercera tanda: El Superhombre.

PRINCIPAL DE LA COMEDIA.—9 y 30: La Señorita Angeles.

CINEMATOGRAFOS

FAUSTO.—Matinee y nocturna: El Navegante del Aire; una revista de actualidades; números por el Vitaphone.

IMPERIO.—Tarde y noche: Por un camisón de seda; Gente de Guante; Tobillos picarescos ;episodio cuarto de El Rey de las Selvas; películas cómicas.

CAMPOAMOR.—Matinee y nocturna: Los caballeros las prefieren rubias; La Dama de las Camelias; números por Pousinet.

GRIS.—8 y 15: Corazones; episodio 14 de Tarzán el Magno; Días de angustia.

UNIVERSAL.—Matinee y nocturna: Labios al rojo; episodio 10 de La Casa sin Llaves; Empólvame la espalda.

WILSON.—Tarde y noche: El amor en auto; A ciegas; Ríe, payaso, ríe; una revista.

INGLATERRA.—Tarde y noche: La Cautiva; Agencia Blanco y Negro; La lucha por la vida.

PRADO.—5 y 15 y 9 y 30: canciones por Medrano; La Calle Roja. 8: A divorciarse, niñas.

NEPTUNO.—Tarde y noche: Dos viejos verdes; La Danza Roja; una revista de actualidades.

RIVIERA.—5 y 15 y 9 y 30: una revista de actualidades; La Danza Roja. 8 y 15: Hijos del delito; cintas cómicas.

CUBA.—5 y 15 y 8 y 15: una revista de actualidades; una comedia; La Horca; Las tres noches de Don Juan; Concierto de balaika por el profesor Featschenske.

STRAND.—Tanda y noche: El Hijo del Botero; La lucha de los sexos ;episodio noveno de La Banda Escarlata; cintas cómicas.

NORMA.—5 y 30 y 8 y 30: episodio cuarto de Tarzán el Magno; El Desconocido; La Máscara del Placer.

TOSCA.—5 y 15: episodio quinto de la serie Estudiantiles 1929; Un momento de locura. 8 y 30: episodio de Estudiantiles; Metrópolis; Un momento de locura.

OLIMPIC.—5 y 30: episodios tercero y cuarto de La Casa sin Llaves; Noche de misterio. 8 y 30: La Caravana del Amor; episodios de La Casa sin Llaves. 9 y 45: Noche de misterio.

RIVOLI.—5 y 15: Noticiero de actualidades; Rendición. 8 y 30: Rendición; A caza de marido.

TRIANON.—5 y 30 y 9 y 45: La Marcha Nupcial. 8 y 30: Vidrio frágil.

LIRA.— Matinee y nocturna: una revista de actualidades; Linda colegiala; Reclutas por el aire; El Patriota.

VIVES.—8 y 15: La de los cabellos rojos; La Redada; una revista de actualidades.

VERDUN.—Matinee y nocturna: El Fresco de José; Ladrón de ganado; El resurgir de España; La Cautiva; una revista.

LARA.—Matinee y nocturna: Noche de misterios; Un día perfecto; Annapolis.

ENCANTO. —Matinee y nocturna: La Bailarina de Granada; una revista de actualidades; una comedia; El deber y su recompensa.

Gacetillas

LUNES 18. BENEFICIO DE LA PRESA

Dulce M. Mola, Pepe del Campo, Otero y Acebal, en los piratas del sainete "El tesoro de Cayo Largo".

La expectación es enorme por la fiesta del próximo lunes en Payret a beneficio de Ramiro de La Presa.

Ya conoce el público el magnífico programa organizado con el concurso de todas las empresas, de todos los autores y de todos los artistas.

El programa está combinado hábilmente para que el espectáculo suceda con todas las atracciones sin demoras y cubriendo el tiempo prudencial sin el defecto de los programas interminables.

Por eso cada compañía hace una revista bien medida y además la compañía de Regina estrena un apropósito de actualidad corto en esencia, la acción en escenas breves y de gracia desbordante.

He aquí el programa completo:

A las 8 se abrirá el teatro para que a las 9 en punto, pueda darse comienzo al espectáculo, que lo iniciará la Revista de Montmartre con sus muchachas y las estrellas del Cabaret.

Sólo meda hora durará la representación de Montmartre con su magnífica jazz band.

A continuación se llevará a la escena la preciosa revista original de Villoch y Pepín Rodríguez, con música de Jorge Anckermann, titulada La Revista Relámpago, que es el mayor éxito de Alhambra en los últimos dos meses y reservada por Villoch y Regino para el beneficio de La Presa.

El apropósito de palpitante actualidad escrito por Villoch y Pepín Rodríguez, El Tesoro de Cayo Largo, se estrenará interpretado por Pepe del Campo, Julito Díaz, Sevilla, Dulce María Mola y Otero y Acebal. Basta la enumeración de los intérpretes para comprender que todos ellos, autores de vena y gracia inagotable harán un sainete delicioso aunque no lo fuera, ya el chispeante juguete escrito por los autores.

Jorge Anckerman dirigirá la orquesta en el intermedio, ejecutando el famoso potpourrit de Alhambra. El maestro Horacio Monteagudo conducirá la orquesta en La Revista Relámpago.

La tercera parte del programa está a cargo de las estrellas de varietté de los teatros habaneros. Abre el acto el barítono Fortunato Bonanova, cantando la canción Ríe, Payaso, Ríe, con acompañamiento de gran orquesta. Bonanova se distingue en la interpretación de esta canción famosa y en New York se anuncia como creación suya.

Mendoza en el Conductor de "El turno del pasaje" del cuadro de actualidad de la revista "Cosas de La Presa"

Pousinet, el artista admirable, humorista incomparable creador en su género, autor de su repertorio, es un estilizador maravilloso en la escena. Su estilo recuerda a Chevalier en las revistas, su gesto, y en su continente a Casimiro Ortas... y no tiene de estos artistas nada que pueda decirse imitación.

Su actuación en Campoamor es un suceso artístico que hará época en la Habana. Pousinet actúa en la función del lunes, como deferencia al empresario beneficiado.

Amparito Medina, el alma española en sus maravillosas danzas, hará vibrar de entusiasmo a los espectadores con sus mágicas castañuelas. Su temperamento artístico y su agilidad le dan el prestigio de la estrella española por excelencia en el baile de moderna escuela.

Las Hermanas Pfarry, estrellas coreográficas del teatro Actualidades, artistas de extraordinaria simpatía, lo más completo como intérpretes internacionales en su género, ostentan la representación de la empresa Orozco.

El espectáculo terminará con la revista escrita en colaboración por los autores Flor de Lys, Riancho, López, Gustavo Sánchez Galarraga, con música del maestro Lecuona.

Tiene la revista nueve cuadros y un prólogo. Cosas de La Presa. Los cuadros tienen la música más notable del gran compositor y hay en la revista dos cuadros de actualidad, escenas o bocetos sainetescos muy notables: El Timo del Pasaje, que se refiere al nuevo sistema de cobros en los tranvías, inspirada en una humorada del fecundo escritor de Casos y Cosas, Sergio Acebal; y El Solar de los Guatacas, cuadro popular de costumbres criollas en el que Luisa Obregón y Eloisa Trías, tienen lugar de demostrar cuanto son y cuanto valor tiene su figura en la escena criolla. Dos geniales actrices insustituibles hasta hoy e incomparables aun entre sí por la recia personalidad de cada una por los rasgos inconfundibles de sus tipos, creaciones admirables.

Toda la compañía del Regina toma parte en esta revista y en los cuadros caritables rezan los nombres de Caridad Suárez María Ruiz, Hortensia Coalla, Amalia Martos, Carmen Alfonso, Celia Medina, Julita Muñoz, Medrano, Miguel de Grandy, Morín, Meléndez, todo el conjunto de segundas tiples, el cuerpo de baile con Candita Quintana, Hermanas Tejero.

Una gran orquesta acompañará el mosaico final bajo la dirección de su autor, Ernesto Lecuona.

Las localidades para esta función están de venta en la contaduría del teatro Payret. Las lunetas sólo cuestan dos pesos.

La tertulia y paraíso también están a la venta. 605 M 15.

CAMPOAMOR HOY

2 p.m. y 8 p.m.

Ultimas exhibiciones en la Habana de la gran película de Norma Talmadge y Gilbert Roland

LA DAMA de las CAMELIAS

3 1|2 — 5 1|4 — 9 1|2

Un mensaje íntimo para todas las mujeres de la rubia más linda que ha posado ante el lente, Ruth Taylor, secundada por Alice White y Ford Sterling.

Los Caballeros las Prefieren Rubias

y

Pousinet

Con nuevos números de mucha risa.

FUNCION CONTINUA

PRECIOS DE LUNETAS

Antes de las 4 p. m.: 20 cts.

Después de las 4 p.m.: 40 cts.

VIVES

Para hoy viernes está anunciado para el segundo turno la gran producción de George Bankcrof y Evelin Brent titulada La Redada y en primer turno se exhibirá La de los Cabellos Rojos por Clara Bow.

Mañana sábado a las 5 y media: La Mujer del Látigo por Esther Taylor y por la noche debut del notable tenor cómico P. P. Hierro.

538 M-15

TEATRO

INTERVIEW CON UNA CANCIONISTA ESPAÑOLA

Encarnita Marzal, la gentil cancionista, está frente a nosotros dispuesta—no sabemos si resignadamente—a contestar a nuestras interrogaciones. No nos decidimos a la interrogación, porque la admiración nos embarga.

Es una mujer fina, esbelta, elegante, graciosa, sugestiva. Brillan sus ojos espléndidos con fulgores que deslumbran. En su boca pequeña y deliciosa la sonrisa pone seducciones embriagadoras. Parece que se ha escapado de un cuadro de Wateau, o que desciende de aquella Princesa de Lamballe que tan admirada fué en la Corte de María Antonieta. Su "esprit", su "chic", su gentileza, su desenvoltura y su charla enlabiadora, le dan los más poderosos atractivos.

—¿Por qué han dicho que es usted andaluza?—preguntamos.

—No lo sé—nos responde riendo; porque yo no he engañado todavía a nadie ocultando la tierra en que nací. Soy valenciana, y estoy muy orgullosa de serlo.

—Naturalmente. Tiene razón para estarlo. Valencia es—según la copla, "jardín de flores". Además, fué siempre famosa por sus artistas, por sus gobernantes, por sus políticos, por su huerta y hasta por su asesinos.

—¿Cómo por sus asesinos?

—Sí, señorita. ¿No recuerda usted a la célebre familia Borgia? ¿No ha oído hablar de aquella inolvidable Lucrecia? ¿Ni de Valentino?

—De Valentino, sí. En cuanto a Lucrecia... más vale no hablar...

—¡Qué distinto aquel Valentino del Valentino de las películas para señoritas cursis!

—A mí me gusta más César. Si no hubiera sido por Bruto...

—Señorita, el César de la familia Borgia no era el mismo César de ¿Tu quoque fili mi?

—Sí; es verdad hay muchos "Césares".

—Naturalmente. Ahí tiene usted, sin ir más allá, a César Rodríguez, que ha sido designado por sus compañeros candidato a la presidencia de la Asociación de Repórters.

—¿No hay más que un candidato?

—No, señorita; hay dos: César y Rey.

—Parece que se trata de una monarquía, ¿verdad?

—Sí; pero César no tiene en su escudo la divisa de la Casa de Anjou "O Caesar o nihil ni Rey aspira a Czar, es decir, a Rey absoluto.

—Bueno... Y, ¿por qué me ha hablado usted de los políticos, de los gobernantes, de la huerta y de los artistas muy poco se ha extendido en lo que se refiere a los asesinos?

—¡Señorita! Para decirle que Valencia ha tenido y tiene en todos los aspectos "lo mejor de lo mejor", lo más saliente, lo más notable, lo más célebre. ¿Quiere usted soprano lírico de más refinamiento que Lucrecia Bori, descendiente de los Borja, de los Borgia? ¿Podría usted citarme políticos más batalladores que Blasco Ibáñez y Rodrigo Soriano? ¿Hay huertas como las de aquella región? ¿A dónde fué Sánchez Guerra cuando quiso sublevarse pacíficamente? ¿Dónde se encuentran las más sabrosas naranjas? ¿En dónde hay melones iguales? ¿Y las sandías que se pregonan? "¡A cuarto la raja! ¡Se come, se bebe! ¡Se lava la cara!"

—¿De modo que todo lo de Valencia es bueno?

—¿Quién lo duda? Pero lo que más nos entusiasma son las mujeres. Hay cada levantina. Bueno, ¡Mírese usted al espejo! ¡A ver!

—A ver, ¿qué?

A ver si el día del debut el público no se arrebata.

—¿Dónde ha actuado usted, Encarnita?

—¿Yo?... En Madrid, en el Teatro Avenida; en el Principal Palace, de Barcelona; en el Imperial, de Sevilla: en el Olimpia, de Valencia; en en el Parisiana, de Zaragoza... En toda España. En el Circuito Grant, y en el Teatro Imperial de Méjico... y en los teatros de Puebla y de Mérida.

—¿Su repertorio?

—Tengo canciones que han gustado mucho en todas partes, como, por ejemplo: Sevilla y Triana, el tango Huerfanita, La Chica del guiño, Regalo de bodas, etc... Mis canciones son propias para las damas, sentimentales o alegres; pero siempre sujetas a la más estricta moralidad. Mi programa de hoy en Rialto confirmará lo que digo plenamente.

—Iremos a oirla y a aplaudirla.

—Oiga: y esos garabatos que hace usted, ¿para qué son?

—Son las notas "taquigráficas" de nuestra entrevista que va a publicarse tal y como ha sido.

Y estrechando la bella mano de la cancionista, nos fuimos para volver a verla por la noche.

EL CONCIERTO DE LA ORQUESTA SINFONICA

La Orquesta Sinfónica de la Habana, que dirige el ilustre maestro Roig, ofrecerá el domingo, a las diez de la mañana, en el Teatro Nacional, su quincuagésimo-quinto concierto con un programa que es, en verdad, muy interesante y muy atrayente. Figuran en él producciones de Dvorak, de Saint Saens y de Ricardo Wagner. En las obras para violín y orquesta se presentará un solista de méritos extraordinarios: Virgilio Diago.

Hay una novedad que despierta gran interés, verdadero entusiasmo entre nuestros dilettanti: el estreno de la Danza Asturiana de Orbón. Se trata de una composición que ha sido muy elogiada por la crítica y que ha producido magnífica impresión en los que la oyeron.

Los compañeros, los antiguos alumnos y los discípulos actuales del inspirado compositor astur esperan la mañana del domingo con esa expectación que provoca la audición de una bella producción artística.

Y no quedarán defraudados en sus esperanzas, porque la Danza Asturiana es una afortunada creación, donde se unen, en forma habilísima el aire regional, la expresión típica y la elegancia, la delicadeza y la espiritualidad que anima a las mejores producciones musicales.

Ha hecho Orbón en su obra lo que hizo el inmortl Granados: elevar el alma popular al nivel del divino arte, dándole originalidad, gracia, novedad y expresión moderna.

No puede sorprendernos el triunfo del gran pianista de Asturias, sancionado ya por la crítica de París y Madrid y cálidamente elogiado por Rogelio del Villar, autoridad indiscutible en asuntos musicales.

El concierto quincugésimo-quinto de la Sinfónica ha de constituir por todos los atractivos que reúne un gran acontecimiento artístico.

OLIMPIC

En la tanda de cinco y media se estrenará la magnífica creación de la Paramount, interpretada por Evelyn Brent y Adolphe Menou, titula Noche de Misterio; y lo sepisodios 3 y 4 de La Casa Sin Llave.

En la tanda de ocho y media: La Caravana del Amor, por Antonio Moreno y Renée Adorée; y los episodios 3 y 4 de La Casa Sin Llave.

En la tanda de 9.45: Evelyn Brent y Adolphe Menjou en la preciosa cinta Paramount, titulada Noche de Misterio.

Mañana: Julio César en B. V. D., cinta en la que tanto se luce el popular actor cómico Glen Tryon.

Para el domingo se anuncia una película de mucho cartel y mérito, titulada La Danza Roja, por los grandes artistas Dolores del Rio y Charles Farrell.

534. M-15.

Regalos

Para las Josefinas y los Josés

Infinitas novedades acabadas de recibir, propias para regalos.

En todos nuestros departamentos se exhiben objetos de mucho gusto, que por su diversidad facilitan su elección.

REGALOS PARA TODOS LOS PRESUPUESTOS!

Cigarreras bronceadas, que al oprimir un botón sueltan los cigarros.

Escribanías de vitrolite y de cristal acabadas en negro.

Ceniceros de pie y mesa en diferentes estilos.

Surtido muy variado de soporta-libros formando bonitas figuras.

Estuches de papel y sobres finísimos, últimos estilos de París.

Lujosos estuches de máquinas de afeitar Gillette.

Juegos de pluma fuente y lapicero, de las mejores marcas.

Llaveros de piel con cantoneras de oro; gran variedad.

Carteras-billeteras de piel con adornos de oro.

Juegos de tocador de cristal.

Extensa colección de perfumadores.

Centros de mesa muy finos y de mucho gusto.

Muy interesante colección de artículos de plata.

Lámparas de pie y mesa.

Lindísimas mesas para Té.

Completo surtido de cámaras fotográficas.

Finísimos estuches de bombones.

Espléndido surtido en carteras de señora.

Un sin fin de otros objetos que no detallamos!

Todos estos artículos están marcados a precios verdaderamente económicos!

CASA HARRIS

O'Reilly 106 — Neptuno y Monserrate — Teléf. A-7265

CAMPOAMOR

Hoy, Los Caballeros las Prefieren Rubias, y Pousinet

Hoy se exhibe en los turnos principales la película Paramount, Los Caballeros las Prefieren Rubias, un mensaje íntimo para todas las mujeres, de la rubia más linda que ha posado ante el lento cinematográfico, la encantadora actriz Ruth Taylor, secundada por Alice White y Ford Sterling. Venga a ver por qué Los Caballeros las Prefieren Rubias.

En los turnos de 2 p. m. y 8 p. m., por última vez en la Habana, La Dama de las Camelias, la sentimental película de Norma Talmadge y Gilbert Roland.

En las tandas elegantes, Pousinet, el genial humorista, presentará nuevos números de mucha risa.

Para mañana se anuncia el estreno de la grandiosa producción, La Legión de los Condenados, drama intenso y vigoroso que hará vibrar de suprema emoción hasta la última fibra del alma.

El domingo gran matinée de 1 a 5, con comedias, revista, El Capitán Calaverón, de Sue Carol y Rod La Rocque, El Cameraman, de Buster Keaton y La Calle Roja, de Mirna Loy y Conrad Nagel.

El lunes, debut de Alexandra, bailarina de gran modernidad, "la mujer que se viste con cualquier cosa" creadora de la "toilette" improvisada, espectáculo finísimo, propio para las familias que concurren al simpático Campoamor.

Los precios siguen sin alterarse, a base de 20 centavos la luneta antes de las 4, y 40 centavos después de esa hora, pudiendo permanecer en la sala, todo el tiempo que desee.

545 M 15.

HOY PAYRET HOY

5¼ FUNCION CONTINUA 9½

CINE Y VARIEDADES

Asuntos mundiales,

Una Comedia

Exito de la cancionista y bailarina,

Mercy MEZQUIDA

Con este bello programa

A-Bibelot - B- Noche de Reyes C- A Una Ola - D- Cubanita

La suprema producción cinematográfica

EL INFIERNO DEL AMOR

Con Olga Tschekowa.

Luneta 40 Butaca 30 Tertulia 10 Cts.

MAÑANA, EL GORILA

RIVIERA

5 y 15 HOY 9 y 30

La Danza Roja

Por: Dolores del Rio y Charles Farrel

PRECIOS 40 y 50 c.

HOY TEATRO ENCANTO HOY

5¼ y 9½ — 5¼ y 9½

Unico en Cuba con Refrigeración-Organo-Orquesta de 15 Profesores-SOLO PELICULAS DE ESTRENO

GRAN ESTRENO EN CUBA - EDELBERTO de CARRERA presenta la suntuosa producción

LA BAILARINA DE GRANADA

Cinedrama espectacular y emocionante magistralmente interpretado por la bellísima estrella

LILY DAMITA

Mientras que sus danzas deleitaban a una multitud ebria de entusiasmos, en su corazón batíanse la más fiera de todas las Tempestades

Gran Orquesta y Organo por los Mtros. LANZ y TRAVERSI

5¼...50¢ — 9½ 60 c. y 80 c.

Tanda de las 8

EL DEBER Y SU RECOMPENSA

POR EVA NOVAK

Lunetas 30¢

M.E.C.D. 2016

Voiles Suizos Estampados

a 35 cts.
a 60 cts.

Acabamos de recibir más de 100 dibujos y colores. Estilos elegantísimos.

COLORES FIRMES GARANTIZADOS

Almacenes "La Elegante"

Neptuno 48 casi esq. a Aguila — Muralla esq. a Compostela

Gacetillas

(Viene de la pág. ocho)

NEPTUNO

La Danza Roja

La matinée o tanda continua de Neptuno de 2 y media a 7 p. m. se cubre hoy con La Danza Roja, magistral producción Fox, con Dolores del Río y Charles Farrell. Dos Viejos Verdes, divertida producción Paramount, por Chestler Conklyn y C. W. Fields, una comedia Metro, y una revista de asuntos mundiales, luneta, 20 centavos, entrando antes de las 4 y 30 centavos después de esa hora.

Por la noche en primera tanda, a las 8 y media, Dos Viejos Verdes, producción Paramount, por C. W. Fields y Chestler Conklyn, luneta, 20 centavos.

En la tanda elegante de las 9 y media, La Danza Roja, grandiosa producción Fox, interpretada por Dolores del Río y Charles Farrell. Luneta 30 centavos, con derecho a entrar desde las 8 y ver las dos películas por el mismo precio.

El domingo, grandioso estreno, La Mujer Disputada, por Norma Talmadge y Gilbert Roland.

En la matinée del domingo, La Mujer Disputada, El Infierno del Amor, Hijos del Delito, Cazando Maridos y Dales de Comer, La Legión de los Condenados, sábado 23 y domingo 24.

554 M 15.

AUDITORIUM

Continuamente funciona el teléfono del "Auditorium" indagando por la fecha de la nueva Temporada de Cine, las películas que hay señaladas para la apertura, la orquesta que se ha elegido, etc., demostración palpable de que existe inusitado entusiasmo por asistir a las veladas cinematográficas del majestuoso teatro de Calzada y Calle D.

Ya el público adivina que la nueva empresa deAuditorium no es novicia en estos menesteres y preve, por los preparativos que se están haciendo, que el bello teatro del Vedado pronto será el lugar de cita de nuestras mejores familias.

Un poco más de espera y pronto, muy pronto, daremos el nombre de la película con que se comenzará la nueva temporada de cine en Auditorium.

531. M-15.

IMPERIO

Sigue este teatro por la ancha vía de los éxitos, cada día se reafirma más la triunfal labor de su empresa, bajo la dirección del antiguo empresario cinematográfico señor Ricardo M. Viñalet, que ha logrado hacer de Imperio el teatro favorito de las familias de esta capital, presentando siempre buenas películas y una orquesta deliciosa, que no tiene rival en las interpretaciones de nuestra música y de la americana alegre y bullanguera, no haciéndose adaptaciones musicales a las películas, que siempre el público detesta por la monotonía que imprime a estas funciones, prefiriendo la música popular alegre y comprensible.

Hoy en matinée a las 2 y en función corrida a las 8, las cintas Por un Camisón de Seda, por Marie Prevost, Gente de Guante, por George O'Brien, Tobillos Picarescos, por Madge Bellamy, el episodio 4 de El Rey de la Selva y cintas cómicas.

Los precios son matinée 10 centavos y para la noche, 10 centavos las damas y 20 centavos los caballeros.

428 M 15.

TRIANON

Hoy viernes y en las tandas de cinco y media y nueve y cuarenta y cinco se exhibe la monumental superproducción Paramount, interpretada por el célebre actor Erich Von Stroheim, titulada La Marcha Nupcial.

A las ocho y media: Vidrio Frágil, por Alice Joyce y Charles Rogers.

Mañana sábado y el domingo se exhibe en los turnos preferidos de las cinco y media y las nueve y cuarenta y cinco la grandiosa super producción de los Artistas Unidos, última creación de la encantadora actriz Norma Talmadge, secundada por Gilbert Roland, y titulada La Mujer Disputada.

En la matinéedel domingo que da comienzo a la una y media, se exhiben las siguientes películas: Fred Thomson en Noches de Arizona; Rod La Rocque en El Capitán Calaverón; William Boyd en Botones Dorados; la comedia Nos Caímos; y Bebe Daniels en La Miedosa Impertinente.

514. M-15.

FAUSTO

Con gran éxito fué estrenada anoche la producción Pathé, sincronizada por medio del maravilloso Movietone, titulada El Navegante del Aire, la cual está interpretada por Coghlan Jr., Tom Kennedy y Virginia Bradford, se repite hoy en todas las tandas y estará en el cartel hasta el domingo inclusive.

Los números de Vitaphone para estos días son los siguientes: Eddie Peabody, la sensación del jazz tocada todo con instrumentos de cuerdas. Margaret Mc. Kee, sensación y novedad que imita a la perfección todos los cantos de pájaros y por último, al conocidísimo barítono italiano Pasquale Amato cantará Torna Sorriento, y la canción del Toreador, de la inmortal ópera Carmen.

531 M 15.

Un Servicio Bancario Mundial

LAS Sucursales de este Banco en Cuba ofrecen un servicio bancario mundial. Si bien todas ellas están respaldadas por el activo total de la institución financiera más grande de América, cada una constituye al mismo tiempo una unidad bancaria local, cosa que facilita el contacto personal entre banquero y cliente.

Los particulares y las firmas comerciales pueden emplear las facilidades que ofrecemos para la realización de operaciones bancarias, personales o comerciales, por grandes ó pequeñas que sean.

Nos será grato atender cualquier consulta.

The National City Bank of New York

Activo:
Más de mil millones de pesos oro americano

Oficina Central: 55 WALL ST. NUEVA YORK E. U. de A.

Oficina Central en Cuba: Presidente Zayas esquina a compostela Habana

Sucursales en Cuba: CAIBARIEN, CAMAGUEY, CÁRDENAS, CIEGO DE AVILA, CIENFUEGOS, FLORIDA, GUANTÁNAMO, HABANA (Sucursales locales) BELASCOAIN, CUATRO CAMINOS, GALIANO, LA LONJA, MANZANILLO, MATANZAS, MORÓN, NUEVITAS, PALMA SORIANO, PINAR DEL RÍO, REMEDIOS, SAGUA LA GRANDE, SANCTI SPIRITUS, SANTA CLARA, SANTIAGO, VERTIENTES, YAGUAJAY

104 Sucursales en 23 países — 4000 Corresponsales

16% de alimento para los músculos

QUAKER OATS contiene 16% de proteína, el principal componente de los músculos; 65% de carbohidratos, que producen energías; grasas, sales minerales, vitaminas y substancias fibrosas. Por lo tanto este maravilloso alimento contiene en perfecto equilibrio todos los elementos esenciales para la buena nutrición.

Quaker Oats

2090

HABANERAS

Viene de la página SIETE

CONCHITA FERRER

EL ULTIMO COMPROMISO

Dulce nueva.
De amores felices.
El último compromiso que registran las crónicas de la semana.
Conchita Ferrer y del Castillo, encantadora señorita, gentil y graciosa, ha sido pedida en matrimonio para el correcto joven Casimiro Tellaeche y Rodríguez.
Petición hecha anoche.
Con carácter oficial.
Fue formulada a nombre de su hijo por los distinguidos esposos Casimiro Tellaeche y María Rodríguez ante la señora madre de Conchita, la respetable viuda del doctor José Luis Ferrer, Clara Luz del Castillo.
Saludo a la feliz parejita.
Con mi felicitación.

LA ORDEN DEL STO. SEPULCRO

Invitación atentísima.
Para un acto interesante.
Acabo de recibirla y me permito extractar de ella lo siguiente:
"El Gran Limosnero y Alto Protector del Capítulo de Cuba de la Orden Pontifical del Santo Sepulcro, tiene el honor de invitarle a la ceremonia de armar Caballeros de dicha Orden a los dignatarios de la misma, señores Conde del Rivero, Conde del Castillo, Conde de Cardiff, Marqués de Tiedra, Pedro Colomar, Julio Morales Coello, Alberto de Carricarte, Julio Forcade y Pedro Rubido."
El acto tendrá lugar el próximo domingo, a las nueve de la mañana, en la Iglesia Catedral, con asistencia del cabildo y autoridades.
Además han sido especialmente invitados el Cuerpo Diplomático, el Cuerpo Consular, Títulos de Castilla y distinguidos elementos de la sociedad de la Habana.
El Gran Limosnero y Alto Protector, que es Monseñor Ruíz, Arzobispo de la Habana, oficiará en la ceremonia y será quien arme a los nueve caballeros del Santo Sepulcro.
Coincide cuanto antecede con la noticia que acaba de traernos un cable de Roma.
Dice así:
—La firma reciente del Tratado entre Italia y la Santa Sede ya ha comenzado a producir frutos. Hoy fué concedida la Gran Cruz de la Orden del Santo Sepulcro al Primer Ministro Mussolini, por una comisión de la Orden, presidida por el Bailío del Capítulo de Roma.
Pocos antes la misma comisión había concedido la Gran Cruz al Rey Víctor Manuel, y la Banda de Dama a la Reina Helena."
Cable llegado el martes.
Que publicó este periódico.

ENRIQUE J. CONILL

En vispera de viaje.
Por la línea francesa.
Enrique J. Conill, un gentleman perfecto, se despide de esta sociedad, donde son tantos los afectos y simpatías que cuenta.
En el vapor Cuba, que zarpa mañana de este puerto, tiene tomado pasaje.
Se dirige a París.
¡Feliz viaje!

DIAS

Piedad Catalá.
Bella y gentil señorita.
La sobrina adorada del director deEl Hogar, señor Antonio G. Zamora, mi amigo, mi compañero de largos años, tan querido.
Celebra hoy sus días la señorita Piedad Catalá.
El cronista la saluda.
Y la felicita.

Continúa en la página ONCE

GALLETAS "CREAM CRACKERS" DE JACOB & Co.

Las que mejor saben y las que más se piden

SUPREMAS en su maravillosa ligereza y con la distinción de la delicadeza de su gusto, las galletas CREAM CRACKERS de Jacob ocupan lugar preferente entre todas las galletas. Aparecen galletas nuevas en el mercado, otras clases antiguas desaparecen, pero las galletas CREAM CRACKERS de Jacob & Co. se venden más y más un año tras otro. Nada tan propio para merendar. Con queso son deliciosas. Con jaleas y dulces de frutas, exquisitas.

Galletas de Limón, de Crema de Naranja, Surtidas y otras muchas, todas de Jacob & Co., se venden en las tiendas bien surtidas.

W. & R. JACOB & CO., Ltd., DUBLIN, Irlanda.

Nota Necrológica

EL SR ULPIANO REXACH

En días pasados recibió cristiana sepultura nuestro estimado amigo el distinguido caballero Ulpiano Rexach y Mormau. El sepelio del señor Rexach fué una verdadera manifestación de duelo pues a él, asistió una nutrida representación de la sociedad, de la banca y el comercio donde era justamente estimado por sus relevantes condiciones.

Con este motivo están de duelo varias familias de esta sociedad.

En estas líneas reciban sus hijos Joseíto y el distinguido arquitecto Francisco Rexach, y demás familiares la más expresiva muestra de nuestra condolencia.

CENTRO ASTURIANO DE LA HABANA
SECCION DE INSTRUCCION

E. P. D.

EL SR. ISAAC CEBRIAN Y MACIAS

Profesor del Plantel Jovellanos
HA FALLECIDO

Y dispuesto su entierro para las cuatro de la tarde del día de hoy, el que suscribe, en nombre de la Sección de Instrucción y de los familiares ausentes, suplica a los Vocales, Profesores, Alumnos y socios en general, acompañen el cadáver desde la Quinta Covadonga hasta el Cementerio de Colón.

Habana, marzo 15 de 1929.

ATAULFO FERNANDEZ LLANO,
Presidente de la Sección.

FUNERARIA DE PRIMERA CLASE
ALFREDO FERNANDEZ
TELEFONO A-4348 SAN MIGUEL, 63

Gacetillas

INGLATERRA

Gran temporada popular a base de cine continuo de 1 y media p. m. a 11 y media p. m., rigiendo los invariables precios de 10 centavos niños y 20 centavos mayores.

Para hoy, la comedia, Agencia Blanco y Negro, por Al Cock; y las producciones, La Cautiva, por Patsy Ruth Miller y Ralph Ince; y La Lucha por la Vida, por el maravilloso perro Rin Tin Tin y June Marlowe.

Mañana, El Cameraman, por Buster Keaton y La Mujer Divina, por Greta Garbo y Nart Hansen.

Martes 19, El Intruso, por Glen Tryon y Alice Day.

Jueves 21, Noche de Misterio, por Adolfo Menjou.

La próxima semana, La Danza Roja, por Dolores del Río y La Mujer Disputada, por Norman Talmadge y Gilbert Roland.

538 M 15.

WILSON

Para hoy, en este elegante y concurrido cinema, colosal matinée de 2 p. m. a 5 p. m., con la comedia, El Amor en Auto, por Charles Chase; y las producciones, A Ciegas, por George O'Brien, María Alba y Lois Moran; y Ríe, Payaso, Ríe, por el coloso Lon Chaney y Nils Asther; para esta matinée regirán los precios de 10 centavos niños y 20 centavos mayores.

En tanda elegante, a las 5 y cuarto p. m., la comedia, El Amor en Auto, por Charles Chase y A Ciegas, por George O'Brien, María Alba y Lois Moran; para esta tanda los mismos precios de la matinée.

Por la noche, función corrida de 8 y media a 11 y media p. m., con el mismo programa de la matinée, rigiendo los precios de 10 centavos niños y 30 centavos mayores.

Mañana, El Cameraman, por Buster Keaton; y El Demonio y la Carne, por John Gilbert y Greta Garbo.

537 M 15.

UNIVERSAL

Función corrida de 1 a 6 y de 5 y cuarto a 11.
Programa.
Sinfonía por la orquesta.
La Universal Film Co. presenta a Charles Rogers y Marion Nixon en la producción especial de 8 actos, titulada, Labios al Rojo.
La Medal Film Co. presenta a Walter Miller y Allene Ray en la super serie en 10 episodios, La Casa sin Llaves, título del episodio 10 (final), Descubiertos.
Estreno de la Joya Clásica en 8 actos, por Irene Rich, titulada, Empólvame la Espalda.
Precios de 1 a 6 y de 6 y cuarto a 11, 10 centavos.
Mañana, sábado, Amaneció, comedia en 2 actos, El Precio del Amor, por Jane Novack, en 8 actos, En mi Barco Mando Yo, por Phillis Haver, en 8 actos.

CUBA

Hoy La Horca por R. Barthelmes

Para hoy se anuncia en este cómodo y ventilado cine la nueva exhibición de la portentosa y mejor interpretada de las películas de Richard Barthelmes que se titula La Horca, que juntamente con Las Tres Noches de Don Juan por Lewis Stone y una comedia cubrirá el turno de la tarde. Por la noche en beneficio de las damas actuará el profesor Vladimir Fetdschenke, con números de balalaika. Los precios son populares.

Mañana sábado: La Luz del Cariño, por Tom Mix. El Terror por May Mc Avoy y El último Canto, cantado por Galindo.

Domingo 17: El Infierno del Amor y Dos Rosas Rojas.

543 M-15

DENUNCIA DE AMENAZAS

Ana Geisinger, natural de Alemania, de 18 años de edad, vecino de Velasco 2, denunció en la Sección de Expertos, que había sido amenazada en distintas ocasiones por Mario Artesian, vecino de Loma número 93, en Marianao, al reclamarle la cantidad de 600 pesos que le adeuda, por haber estado sirviendo a las órdenas de la esposa del acusado.

LA ISLA DE CUBA
MONTE 55 y 57
LA CASA MAS POPULAR — LA QUE MAS BARATO VENDE

Acerca de las Originales Estampaciones De Jean Patou

Muchas de las señoras y señoritas que han honrado nuestra casa con su presencia, últimamente, se han mostrado sorprendidas de la modicidad de los precios que hemos fijado para las bellísimas estampaciones de JEAN PATOU que estamos al recibir.

No hay motivo para extrañarse.

LA ISLA DE CUBA ha sostenido siempre que procura ofrecer todos aquellos artículos que pueden interesar al público, AL MENOR PRECIO POSIBLE.

Se nos presenta una buena oportunidad para demostrarlo y lo demostramos con gusto.

VOLVEMOS A REPETIR QUE, EN LOS ARTICULOS DE ALTA CALIDAD ES EN LO QUE MAS SE NOTA LO CONVENIENTES PARA EL PUBLICO QUE SON NUESTROS PRECIOS. SIEMPRE RAZONABLE Y MODERADOS.

Para "San José"

REGALOS DE INDISCUTIBLE MERITO A PRECIOS de la "ISLA DE CUBA"

Para:
La Señora.
La Señorita.
y el Caballero.
Para la Niña
y el Niño.

Para el uso personal o para el adorno del hogar.

Finos Bonitos y Practicos.

Regalos que satisfarán el gusto de la persona destinada a recibirlos y que no gravarán innecesariamente el bolsillo de quien los adquiera.

VENGA A ELEGIRLOS CON TIEMPO DE ENTRE EL INMENSO SURTIDO DE PRIMOROSOS ARTICULOS QUE TENEMOS A SU DISPOSICION.

Figurines y Patrones "VOGUE"

Elegantísimos estilos de Verano en las nuevas orientaciones de la moda.

"Vogue" se ha conquistado la preferencia de todas las mujeres elegantes.

Excelente servicio le brinda a usted nuestro Departamento de Lunch, Helados, Refrescos y Dulcería. Primer Piso.

RIFERO ACUSADO

El Sargento Inestrilla, asistido de los Expertos Jesús Pérez y Manuel Rodríguez realizaron un registro en la casa Estévez número 72, residencia de Ramón Torres Moranda, logrando ocuparle quince listas con apuntaciones para la Charada y la Bola y dinero en moneda fraccionaria, producto de dichas apuntaciones. El acusado, que fué detenido, ingresó en el Vivac por no haber prestado la correspondiente fianza.

¿QUIEN DICE QUE LA EPILEPSIA NO PUEDE CURARSE?

Durante más de cuarenta años la medicina del Prof. Peeke ha curado a millares que padecían de Epilepsia y desórdenes de los nervios. Envíe hoy mismo por un interesante libreto y empezará usted este tratamiento en seguida. PROF. W. H. PEEKE, 4 Cedar St., New York. De venta en las Droguerías de Sarrá y Johnson.

SIRVIENTE HERIDO

Alberto Rodríguez Calderín, sirviente y vecino de Línea del Oeste sin número, sufrió lesiones de carácter menos grave, de las que fué asistido en el Primer Centro de Socorro, siéndole ocasionadas en los portales del Hotel Plaza por Eustaquio Delgado Collado, vecino de Brasil número 94, con el que sostuvo una reyerta, al caer al pavimento. El vigilante 1177, detuvo al acusado que fué remitido al Vivac.

LA PREFIEREN ELLAS..

Ninguna otra mas agradable, fina y delicada que esta exquisita cerveza clara.
Obsequie con ella a sus amistades y elogiarán su buen gusto.

TOME **"CRISTAL"** PALATINO
LA MAS EXQUISITA DE LAS CERVEZAS CLARAS

M.E.C.D. 2016

¿Va su hija a la escuela con regularidad?

Muchas muchachas faltan a la escuela algunos días de cada mes por enfermedad, lo que, en la mayoría de los casos, es innecesario porque tanto las jóvenes como las mujeres de edad, pueden fortalecerse con el Compuesto Vegetal de Lydia E. Pinkham.

Exija este envoque.

Los muchachas que sufren de agotamiento, insomnio, nerviosidad y falta de apetito, recobrarán nueva fuerza y vigor con el

Compuesto Vegetal de Lydia E. Pinkham

Su hija merece lo mejor en la vida.

De venta en todas las farmacias

CINE GRIS (VEDADO)

Hoy viernes 15, función continua desde las 8,15 p. m.

Corazones, por Milred Harris, episodio 14 de Tarzán el Magno en Cara a Cara con la Muerte) y Días de Angustias, por María Jacobini.

Mañana, sábado, Revista Universal New número 99, Sobre la Pista, por Boot Gibson, episodio 15 y último de la serie Tarzán el Magno en (La Aclaración Final), por último, La Traición del Destino, por John Gilbert y Joan Crawford.

Domingo 17, insuperable matinée, a la 1 y media p. m.

535 M 15.

El Templo del VITAPHONE

FAUSTO

HOY TEATRO SAENGERS-PARAMOUNT

A las 5, 7 y 9 p.m.

40 60 y 80¢ NIÑOS 20¢

VITAPHONE LA VOZ QUE CANTA Y HABLA

OIGA Y VEA PASCUALE AMATO, barítono en CARMEN. EDDIE PEABODY y su maravillosa orquesta de instrumentos de cuerda. MARGARET Mc. KEE la asombrosa imitadora de los pájaros

EL NAVEGANTE DEL AIRE

MARKED MONEY

con

JUNIOR COGHLAN

VIRGINIA BRADFORD

y GEORGE DURYEA

película sincronizada plena de supremo sensacionalismo, acompañada por la orquesta del VITAPHONE

También la comedia por

LIONEL BARRYMORE

DOMANDO ESPOSAS

y la revista PARAMOUNT "SUCESOS MUNDIALES"

CINE

LA BAILARINA DE GRANADA.—Con Lily Damita

Los anuncios de avance me habían predispuesto contra esta película, por abundar en ellos la nota española, su peor aspecto, y me esperaba algo tan malo que al verla la encontré bastante aceptable. Por supuesto, todo lo español es insoportablemente ridículo. En primer lugar, el título es disparatado, pues ni ella es bailarina de Granada ni cosa que se le parezca, sino una extranjera, rusa o polaca por el nombre, enamorada sí, de todo lo de España y de un arrogante mozo catalán a quien llaman el conde Gómez. Yo creía que había que remontarse a los albores de la historia de Castilla para hallar títulos con el patronómico, v. g., el conde Fernan González, y lo más simpático es que a los que traducen los títulos, me refiero a los de la película, y que tantas libertades toman con el original, no se les haya ocurrido cambiar el del joven enamorado.

"Revenons a nos moutons". Entre las cosas pseudo-españolas más divertidamente ridículas hay un bailecito que se las trae. En pleno Barcelona, en esa cosmopolita Ciudad Condal, donde ya en mi tiempo para hallar un ambiente algo andaluz había que meterse en casa de Juan Escaño, allá por los vericuetos que circundan la Plaza Real, un posadero, como aquellos de que hablaba Theo Gautier, trae a cuatro mozos, dos con sendas guitarras y otros dos con otros tantos acordeones, ¡la Macarena se los tenga en cuenta! y una chulapona, de aire decididamente semita y ya entrada en años, comienza una especie de tarantella indescriptible, con agarrado inclusive, y jaleada por todo Dios, como si en realidad les hubiera picado la proverbial tarántula, todo para que la Litschakowya,—(o de nombre parecido)—sienta la irresistible sugestión y no pueda menos de levantarse y principiar una interpretación muy suya de un baile andaluz que yo no pude reconocer, con una asaura que no podía con ella.

La misma corrida es de las aburridas. Vi unos lances muy movidos, sin templar, estirando mucho los brazos y enmendándose un horror. Si está ahí Don Fernando, se arma la gorda. La rusa, inspirada por el espectáculo nacional, crea una danza sugestiva y aparecen más vistas taurinas que ella evoca conforme va dando forma al baile. Entonces vemos a un matador, que lo hace mal hasta brindando, y contemplamos esa serie de capotazos que después de una estocada mala, pero de las que matan, hace que el público grite: ¡Fuera enterradores! ¿Por qué escoger una corrida tan mala? ¿Para desacreditar los toros?

Quedamos pues en que todo lo español es insufrible. En cambio, las escenas de los ensayos son muy animadas, sin perder su naturalidad y el baile "La Muerte del Lirio", ejecutado mientras se oía en la orquesta "La muerte del cisne" de Saint Saens, es un bello trozo de arte cinegráfico. Todas las vistas tomadas en Villa Rosa son de una técnica irreprochable y panorámicamente consideradas dan mucha distinción al ambiente en que se desarrolla el argumento.

Este es sencillo. La bailarina enamorada por primera vez con todo el avasallador impulso de su alma de artista, lo sacrifica todo, incluso su arte, a ese primer amor. No quiere eso decir que, inducida por su doncella, que sin duda echa de menos la gloria, los aplausos y las propinas, y que pone en su camino reminiscencias que la hacen recorda los tiempos felices, no sienta de vez en cuando el aguijón del anhelo hacia la vida teatral. Se entabla una lucha enconada, porque el Conde Gómez, que sabe donde le aprieta el zapato, comprende que si vuelve a las tablas la perderá para siempre y se impone una y otra vez, siendo su influjo decisivo siempre que ella siente el ansia de volver a bailar. Esta película es la única entre las de los Estados Unidos, con excepción de "La Marcha Nupcial", que termina bien. Gómez obtiene el consentimiento a regañadientes, de sus nobles padres, y nuestra última visión de los amantes es desayunándose en Villa Rosa, interponiendo él discretamente el parasol-toldo de la mesa entre sus caricias y nosotros.

Lily Damita hace cosas muy bien hechas. En otras peca de exageración y para una artista avezada a los vaivenes de las tablas toma la cosa demasiado a pecho. Lo mismo ocurre a la doncella. El galán joven tiene poca experiencia y quiere estar siempre en evidencia. Si trabajase en el verso sería de los que sólo sabe declamar en enfática alta voz. Hay un criado en el que se ha querido retratar el tipo del viejo servidor fiel y leal de antaño. Ya en mi época eran "rara avis" en la vieja Barcino. La especie se ha extinguido. Menciono el hecho para dar una idea de cómo se esfuerzan los norteamericanos en falsear las situaciones para hacerlas más interesantes, sin saber encontrar el interés donde realmente existe y es que ignoran el difícil arte de la observación.—J. J. V.

N. Gelats & Co. BANQUEROS HABANA Aguiar 106-108

Vendemos cheques de Viajeros Pagaderos en Todas Partes del Mundo y Cartas de Crédito Circulares en las Mejores Condiciones

"SECCION DE CAJA DE AHORROS"

Recibimos Depósitos en esta Sección Pagando de 2 por 100 Anual

Todas estas operaciones pueden efectuarse también por correo

En cualquiera de los infinitos y variados aspectos de la vida, en la época moderna, la energía eléctrica constituye un factor dominante.

Desde el alumbrado público de toda una nación o el funcionamiento de las poderosas máquinas de una importante industria, hasta el personal confort que brinda en cada uno de los hogares, la electricidad ocupa un prominente lugar en todas las actividades nacionales.

Ha sido y será siempre el propósito de esta Compañía, brindar a sus consumidores un servicio cada día más eficiente al atender su demanda de energía eléctrica.

Cía. Cubana de Electricidad
A las Ordenes del Público

LA CASA DE LOS REGALOS

La más Hermosa

SAN RAFAEL 28 TELEFONO A.5387

Especialidad en objetos de metal plateado y porcelana

Gacetillas

(Viene de la Pág. NUEVE)

GRAN TEATRO PAYRET

TRIUNFO DE MERCY MEZQUIDA

Sucedió lo que inevitablemente tenía que suceder.

Mercy Mesquida entusiasmó al público con la originalidad de su arte, ingenuo, casi infantil algunos momentos, vigoroso y lleno de pasión en otros, como si la ductilidad asombrosa de su talento no reconociera valladares y pudiera al mismo tiempo ser la niña que se asoma a la vida, con una interrogación en los ojos luminosos; y la mujer apasionada que llena muchas páginas en el libro que toda mujer abre a los quince años.

Aplausos atronadores, salidas a escena y números bisados fué el corolario de la actuación de Mercy Mesquida (la de las danzas agresivas).

Bonanova obtuvo anoche el mismo éxito de las anteriores.

Hoy, estupendo programa por Mercy Mesquida y Bonanova, y exhibición de la gran película El Infierno del Amor, por Olga Tschekowa.

Para mañana se organizará una gran noche argentina, con números especiales montados por Mercy Mesquida y Bonanova.

El jueves 21 empieza en Payret la actuación del famoso actor y director de películas, Lionel West, que se propone convertir en estrellas cinematográficas a numerosas cubanitas y cubanos que no tardarán en ser famosos.

563, M-15.

ENCANTO

Habíamos vaticinado que la cinta "La Bailarina de Granada", estrenada ayer en el Teatro Encanto, sería un éxito rotundo y efectivamente, así fué.

Al público le gustó extraordinariamente la película, que tiene escenas bellísimas y en la que Liliane Damita realiza una labor digna de los más cálidos elogios.

Hoy se exhibirá nuevamente en los turnos elegantes de cinco y cuarto y nueve y treinta.

Irá con una revista yuna comedia.

A las ocho, se exhibe la preciosa película titulada El Deber y su Recompensa, por Kva Novak.

Mañana: en la matinée, una Revista; una comedia: La Bailarina de Granada; La Esclava, por Pat Omalley; y El Peleador, por Al Hoxie.

502, M-15.

VERDUN

HOY Estreno de La Cautiva HOY

La empresa de este fresco y concurrido coliseo de la celle de Consulado, promete a su numeroso público un selecto programa para la función de hoy, tanto en la matinée que empieza a la una y media como por la noche a las ocho. Se exhiben las siguientes cintas: El fresco de José, comedia. Ladrón de Ganado por Edmund Cobb. El Resurgir de España, película española, y La Cautiva por Patsy Ruth Miller. Los precios son como de costumbre 10 centavos mayores, 5 centavos niños en matinée y por la noche 20 centavos mayores.

Bañana: El Cameraman por Buster Keaton.

Domingo: A Ciegas por G. O'Brien.

Lunes: RUSIA.

539 M-15

TEATRO PRADO

La empresa del elegante y concurrido Teatro del Prado dedbe sentirse altamente satisfecha con la cristalización de uno de sus más acertados esfuerzos, pues no desmaya en ofrecer constantes novedades con la esperanza de que el público habrá de corresponder espléndidamente tal como acontenció ayer con el debut del aplaudido tenor Emilio Medrano, quien ofreció lo más selecto del repertorio de canciones cubanas, muchas de ellas por el inspirado compositor Lecuona, todas las cuales fueron del mayor agrado. Para hoy, en los turnos elegantes de las cinco y cuarto y de las nueve y media, se anuncia nuevas canciones por Medrano y no es de dudarse que será otro éxito como el de ayer.

Aparte de este poderoso atractivo se anuncia también el estreno en Cuba de la preciosa producción del cinema titulada La Calle Roja, cinta de bien tramado argumento cuya interpretación central está a cargo de Conrad Nagel.

También se ofrece una divertida cinta cómica y una revista de acontecimientos mundiales. El precio de entrada será el de 40 centavos para ambas tandas y 20 centavos para los niños.

La sección de las ocho se cubre con la exhibición de otra buena película, la cual se titula A Divorciarse Niñas, que tan magistralmente protagoniza la linda estrena May Mac Avoy.

508, M-15.

Llegó Alexandra

LA FAMOSA BAILARINA

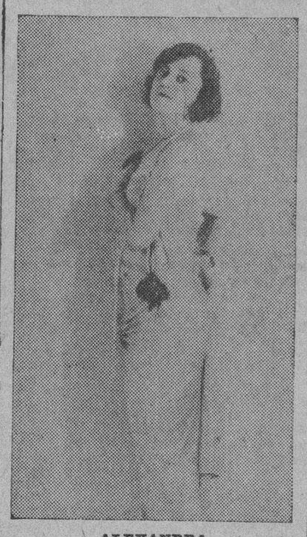

ALEXANDRA

Alexandra, la danzarina famosa de las toilettes modernas, número de gran atracción en los teatros de vaudeville de París y Barcelona, llegó a la Habana en ruta a New York.

Alexandra va a Cinelandia, atraída por los contratos de las películas modernas de vaudeville. Vitaphone absorbe todas las atracciones del mundo para presentar en la pantalla los números más notables de vaudeville de todo el mundo.

La empresa del teatro Campoamor gestiona la presentación de Alexandra.

E 545 M 15.

RIVIERA

Hoy: LA DANZA ROJA, por Dolores del Río

Grandioso es el estreno que prepara para hoy viernes, día de moda, la empresa del Riviera; se trata de la más grande cinta que se ha filmado por la adorable pareja Dolores del Río y Charles Farrell, que lleva por título La Danza Roja, la cual será estrenada en las tandas elegantes.

En la tanda inicial de las ocho y cuarto se exhibe la interesante cinta interpretada por June Collier, titulada Hijos del Delito.

Mañana en las tandas elegantes de cinco y cuarto y nueve y treinta se exhibe por última vez La Danza Roja.

El domingo, grandiosa matinée a la una y media, amenizada por la orquesta, con un colosal programa, exhibiéndose una Revista Fox Nº 8; Rascacielos del Desierto, cómica; episodio 12 de la serie Estudiantiles de 1929; los episodios 5 y 6 de la emocionante serie por Renée Navarre, La Pista Sangrienta, y las cintas El Capitán Sin Miedo, por Tim Mac Coy; y El Circo Ambulante, por Kent Maynard.

En las tandas elegantes se estrena la última cinta interpretada por el gran actor Glen Tryon, que se titula El Intruso.

El lunes 18, en las tandas elegantes, hará su debut en este teatro el afamado barítono español Fortunio Bonanova, que nos deleitará con lo mejor de su selecto repertorio.

533, M-15.

Gran Exito de Medrano en el Teatro del Prado

Sigue llevando una buena cantidad de selecto y nuemoroso público el tenor Emilio Medrano al Teatro del Prado, pues ayer que fué su debut, la empresa ontóse un franco éxito. Medrano, aparte de su bien amaestrada voz, presentó un selecto repertorio del cancionero criollo entre las cuales figuran algunas del inspirado maestro Lecuona.

Para hoy se anuncia la segunda función de este aplaudido tenor, y no es de dudarse que se repetirá el éxito de ayer. También será estrenada la preciosa producción del cinema que tiene por título La Calle Roja, cuya interpretación central está a cargo del conocido actor Conrad Nagel. Será en los turnos elegantes de las cinco y cuarto y de las nueve y media. El precio de la luneta es el de cuarenta centavos tarde y noche y para los niños 20 centavos.

La empresa anuncia para mañana el grandioso estreno de la triunfal producción de la Fox, titulada La Danza Roja, por la gentil estrella Dolores del Río y Charles Farrell.

El lunes aparecerá en el cartel el debut del gran barítono Bonanova, que tantas simpatías se ha conquistado entre el público de Cuba.

622, M-15.

LARA

Noche de Misterios por Adolphe Menjou irá a la pantalla en turnos de 3, 5, 8 y 10 y media en los demás turnos de matinée y noche se exhibirá la bonita comedia titulada Un Día Perfecto y la interesante obra titulada Annápolis por John Mac Brown.

Función corrida 20 centavos.

Mañana, gran estreno de la regia producción titulada El Diamante del Zar esta obra será acompañada por el notable concertista ruso V. Fedtschenko con su balalaica y piano.

Domingo 17: El Cameraman.

Lunes 18: Pasión Fatal.

542 M-15

Nuevas Mejoras y Refinamientos

Invitamos al público y a nuestros estimados clientes a examinar la serie completa de coches Graham Paige de seis y ocho cilindros, cuyos refinamientos y mejoras, además del bien probado cambio de marcha de cuatro velocidades (de tipo Standard, pero con dos velocidades altas), confirman nuestro empeño en mantenernos siempre a la vanguardia y en perfeccionar nuestro producto constantemente.

GRAHAM PAIGE

Joseph B. Graham
Robert C. Graham
Ray A. Graham

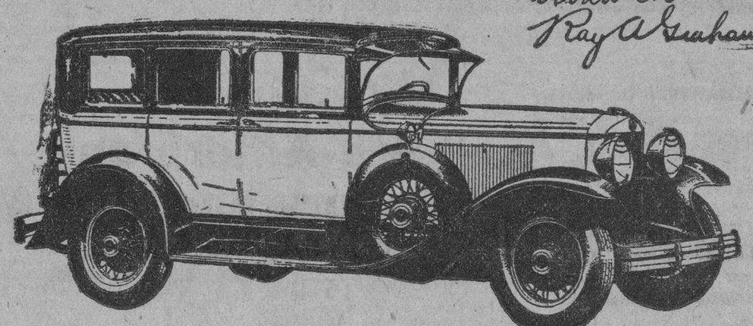

SHACKELFORD MOTORS Inc.

AGENTES EXCLUSIVOS

PRADO Y COLON TELEFONO M-5805

GRAHAM-PAIGE

(1253-9)

AMERICA ADVERTISING A-0638

HOY 5½ y 9½ **RIALTO** **HOY** 40¢ y 60¢

Cineromans Film de France presenta el ESTRENO EN CUBA de la monumental producción

BAJO EL LATIGO IMPERIAL

Interpretada por **CLAUDIA VICTRIX** y dirigida por **LUIS NALPAS**

Es una historia dramática de los horrores cometidos en Rusia bajo el dominio de los Czares. Una producción admirable en técnica y maravillosa en lujo

DEBUT de la bella canzonetista **ENCARNITA MARZAL** Repertorio de tangos y canciones

Pronto LA HIJA DEL CORSARIO ROJO Pronto

M.E.C.D. 2016

19 DE MARZO

DIA DEL Glorioso San José

QUIEN NO TIENE QUE HACER ALGUN REGALO EN TAN SEÑALADA FECHA?

No se debe regalar por regalar. Al hacer un obsequio se debe quedar bien. Por eso son siempre preferibles los regalos prácticos, de positiva utilidad, como los que a continuación enumerados.

Lindas Carteras de Piel con cantoneras de oro

CORBATAS Y PAÑUELOS en elegantes juegos. ¡La más bonita novedad! Tenemos diversas calidades y precios.

PAÑUELOS

Espléndido surtido, en BATISTA DE COLORES, DIBUJOS MODERNOS, desde $2.25 la caja de media docena.

CALCETINES

EN SEDA acabamos de recibir las más nuevas tonalidades, a $4 75 la caja de media docena.

También los hay de OLAN, FRANCESES, de las mejores marcas, desde $4 50 la caja de media docena.

CINTURONES y HEBILLAS de FANTASIA

con preciosos monogramas modernistas. Regalo que agradará mucho a los hombres de gusto.

CAMISAS en todas las telas, estilos y coloridos

LIGAS, TIRANTES, ROPA INTERIOR, BASTONES, ALBORNOCES, PAYAMAS, YUGOS, ETC.

EN REGALOS PARA CABALLEROS, JOVENCITOS Y NIÑOS, PODEMOS OFRECERLE UNA VARIEDAD MUY GRANDE. NUESTROS PRECIOS SON LOS MAS BAJOS DE LA CIUDAD

LAS GALERIAS

MARCA REGISTRADA

O'REILLY Y COMPOSTELA TELEFONO A-6762.

AGEITE DE RICINO

ERBA

TONICO INTESTINAL

SIN VER LOS DE "UNCLE SAM"

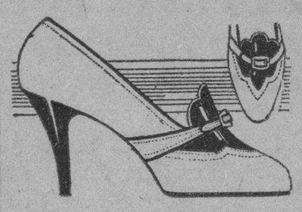

NO SELECCIONE SU NUEVO ESTILO

Es lo que hace toda mujer elegante

Estilos en existencia de 8, 10 y 12 pesos.

PELETERIAS UNCLE SAM SAN RAFAEL 1

Cía. Matalobos. Teléfono: M-7190.

UNA FELICITACION DEL INGENIERO JEFE DE OBRAS DEL ESTADO DE N. Y.

Estuvo en la Habana y recorrió algunos tramos de la Carretera Central, en construcción o abiertos al público. Puentes construídos

LOS PUENTES CONSTRUIDOS PARA LA CARRETERA CENTRAL

Según el informe rendido por el Negociado de Caminos y Puentes, sobre el progreso de las obras de la Carretera Central, en lo referente a los puentes se hallan terminados los siguientes: Cautillo, Baire, Jíbaro, Maibío, Salado, Puriales, Las Lajas, Boca Caballo, Aguacate. Se hallan en construcción: Cauto, Melgarejo, Leidad, Contramaestre, Yarayabos, y otros.

Se están construyendo numerosos viaductos para los cruces superiores, sobre líneas ferroviarias, entre éstos, el del Central "América".

Las obras de fábrica en la provincia de Oriente, alcanzan a 674: están terminadas 131; en construcción 210; figurando en éstas las de mayor importancia de aquella región.

VALIOSA FELICITACION

El ingeniero Jefe del Estado de New York, Mr. V. Acheson, que en su reciente visita a esta capital, recorrió con el ingeniero Jefe de la Carretera Central, algunos tramos de la misma ya terminados y abiertos al tránsito, interesó algunas fotografías y datos de esta obra, pues según afirmó se proponía escribir algunos artículos en los periódicos americanos, sobre esta obra.

Al despedirse del ingeniero Jefe de las obras de la Carretera Central, felicitó efusivamente a dicho funcionario, rogándole que trasmitiera al señor Secretario del Ramo y al Gobierno, su sincera felicitación, por esa obra que enaltece a Cuba, y a los técnicos de la Secretaría que tenían a su cargo la ejecución de la misma.

INFORMES RECIBIDOS

Los contratistas de las obras de la Carretera Central, han participado la terminación de los trabajos de construcción del paso inferior, del Central San Antonio, y que se trabaja activamente en los de Madruga y Catalina de Güines.

De un momento a otro darán comienzo las obras de ampliación del alcantarillado de las calles Marta Abreu y Nueva, en Santa Clara.

—Se ha recibido el informe de los contratistas de la Carretera Central, participando la terminación de las obras de construcción del puente Las Lajas, entre Contramaestre y Palma Soriano, en Oriente.

—Ha sido aprobada la recepción de varias obras, entre las cuales figura la pavimentación de las calles del poblado de Velasco, en Oriente; una Alcantarilla en el kilómetro 54 de la Carretera de Boca de Guanabo; el puente provisional de la Avenida de Santa Catalina, y las obras de Mejoramiento en las Oficinas del Puerto de la Habana.

—Se informó favorablemente la solicitud de la licencia para fabricación presentada por Mendoza y Cía., en la calle Pastrana, entre J. Alonso y Teresa Blanco, en el reparto "La Asunción", por el ingeniero Jefe del Negociado de Ensanche y Embellecimiento de la ciudad de la Habana.

HABANERAS

Viene de la página NUEVE

BODA ELEGANTE

EN LA PARROQUIA DEL VEDADO

Fanny Mestre. y Antonio G. de Urbizu.

Entre las bodas de anoche.

Una más que describir.

Se celebró a las nueve y media, según expresaban las invitaciones, en la Iglesia Parroquial del Vedado.

La novia, esbelta y graciosa, dotada de singulares encantos, es la señorita Fanny Mestre y Martín.

Con la fe de su amor, grande y puro, unió para siempre sus destinos a los del elegido de su corazón, el joven correcto y simpático Antonio Guillermo de Urbizu y Valls.

Muy elegante Fanny.

Con una toilette preciosa.

Lucía un lindo ramo que era acabado complemento de sus galas nupciales.

Fueron los padrinos la señora madre de la desposada, Generosa Martín viuda de Mestre, y el padre del novio, el distinguido doctor Francisco G. de Urbizu.

Testigos.

Por la señorita Mestre.

El señor Arturo Mestre y Fernández Criado, los doctores Francisco J. de Velasco y José Manuel Carbonell y el señor Enrique Niese.

El doctor Claudio G. Mendoza firmó el pliego matrimonial como testigo del joven Urbizu.

Actuaron también en calidad de testigos por parte del novio el señor Angel Agramonte y los doctores Andrés G. Weber y José Luis Pessino.

Entre la selecta concurrencia reunida en el templo repetíanse los votos por la felicidad de los simpáticos novios de anoche.

Votos que recojo.

Y hago míos.

LA FESTIVIDAD DE HOY

San César.

Anuncia hoy el almanaque.

Está hoy de días el doctor César Salaya, abogado, orador y catedrático, del famoso bufete de Bustamante.

El doctor César Masino, director general del Centro de Vacuna, el señor César Madrid, representante a la Cámara y el doctor César Muxó, teniente coronel del Ejército, en comisión en la Secretaría de Sanidad.

César Rodríguez Morini.

El arquitecto César Castellá.

El doctor César Cabrera Calderín, César Rodríguez Molina, César Bustamante, César Pérez Abreu, César Tariche, César Sánchez, César Pizarro, César Carballo, César Miyares, César Faes y Muro y César Pérez Castellá.

César Rodríguez, de la redacción de **Excelsior-El País**, candidato a la presidencia de la Asociación de Repórters.

Y los compañeros del periodismo César Bilbao y César Fagés.

¡A todos, felicidades!

EN EL UNION CLUB

Un almuerzo ayer.

Otro hoy.

Ambos en el **Unión Club** para despedida de un compañero querido, de un buen amigo de todos en el seno de la elegante sociedad, el señor Rafael Carreras, que mañana, a bordo del vapor francés **Cuba**, sale para Europa.

Y en honor del admirado Uhthoff, que marchará también con la representación del DIARIO a las Exposiciones de Sevilla y Barcelona.

El almuerzo de ayer se lo ofrecía un grupo fraternal de Carreras.

Nuestro director.

El doctor Benigno Souza.

El general Rafael Montalvo, Luis Díaz, Enrique Uhthoff, Antonio Berenguer, Fernandito Scull, René Berndes y el doctor Frías.

Asiduos todos a aquellos deliciosos almuerzos de los domingos, de los que tanto participé, en la quinta del viajero.

La mesa con flores.

Un centro de dalias.

Dallias del jardín **Milagros**, color terracota y oro, únicas, privilegiadas.

Hubo quintillas.

Célebres quintillas de Berenguer.

Y también fáciles y bonitos versos, leídos por Uhthoff, compuestos por el doctor José Ramón Villaverde.

Numeroso hoy el almuerzo.

De más de 80 cubiertos.

VIERNES DEL PRINCIPAL

Una nueva obra.

Graciosa, divertida.

Es la que con el título de **La Señorita Angeles**, comedia en tres actos de Muñoz Seca, se estrena esta noche en el teatro Principal.

Con el gran López Somoza figura en su desempeño la flor de la Compañía de Estrada.

Día de moda.

Del turno de los viernes.

TEATRO ENCANTO

Un lleno.

El flamante teatro Encanto lucía colmado, compacto.

Una entrada máxima.

Además de ser jueves de gala, se estrenaba la bella cinta "La Bailarina de Granada", interesante film de arte y lujosa presentación, en la que se luce sobremanera, la sugestiva y elegante actriz Liliane Damita.

He aquí la explicación.

Gustó mucho al selecto concurso allí reunido.

De la numerosa y selecta concurrencia, que ayer estaba en el "Encanto", recordamos los nombres de las siguientes conocidas damas y damitas.

Señoras: Loló Larrea de Sarrá, La Marquesa de Villalta, María Sánchez viuda de Gutiérrez, Mrs. Bolet, Conchita Montalvo de Mendizábal, María Montalvo viuda de Aróstegui, Florinda Mora de Sánchez Batista, Julia Heredia viuda de Cancio, Oria Varela de Albarrán, la interesante Juanita Ch. de Arregui, Mercedes de Armas de Sigarroa, Sofía Suárez de Fernández, Modesta Lazo de García, Conchita B. de García, María Luisa Giralt de Martínez Díaz, Mercedes Fantony viuda de González, señora de Aguiar, Blanquita Fernández viuda de Soto Navarro, Isabel May de Rosainz, María M. de Fernández, Alejandrina Knight de Rodríguez, María Ramírez viuda de Saaverio, Virginia Echarte de Mejer, señora de Gálvez, señora de Camacho, señora de Fernández Rojas, señora de Calvo, Rosita Montalvo viuda de Coffigni, señora de Monleón, señora viuda de Crusellas, Dolores Pina de Larrea, Florinda P. de Alvarez, Lolita Rams de Gaye, Mara Romero de Vieites Esperanza Verdes de Ortega, Ana Celia Andreu de Rayneri, señora de Caula, Guadalupe Villamil de Baños.

María Luisa Menocal de Argüelles.

Silvia Hernández de Rivero.

Una legión de damas jóvenes y bellas: Rosario Arango de Kindelán, Mercy Del Monte de Maciá, Sarah Fumagalli de Alegret, Margot del Monte de la Cruz, Blanquita Ríos de Verdugo, María eresa Aixalá de Entrialgo, Margot Baños de Mañach, María Lezama de González, María Luisa Ocano de Leiseca, María Isabel Navarrete de Anglada, Amalita Anglada de Romero, Josefina Sandoval de Angulo, Ana María López Parente, Ernestina Rivero Julita Montalvo, Amparo Z. de Reynolds, la interesante Julieta Bevacqua, Carmelina Tarafa de Montalvo, María Mendoza de del Valle, "Desde" D. de Ruiz, Estela Alonso de Nodarse, Aida Estrada Mora de Recio, Lolita Mendizábal de Argüelles, Rogelia Altuzarra de Rocafort, Nandita Sanguily de Nogueira, Isis Ortiz de Aguilera, Gloria Erdmann de Juarrero, "Maluca" Rivero de Scull, Bebita Alonso de Belt, Tulia R. de Muiño, Perla Levy de Alvarez, Amparo Candia de Medel, "Nini" Pérez de Leyte Vidal, Rosita López Parente de Remírez, Cristina Martínez Ortiz Vda. de Franca, Nena Gamba de Zaldo, Angelita Ruiz Guzmán de Pita, María Calvo, Adolfina Solís de Gelats, Gómez Mena de Vives, María Montalvo de Seiglie, Alicia Herrera, Chacha Cuéllar de Gutiérrez, la gentilísima Carmelina Menéndez de Fernández Rodríguez, Magdalena de la Cruz de Winkelmann, Cuca Martínez de Reyes, Cusa Martínez de Casuso, Josefa Agüero de Recio, Nena Aranda de Echevarría, Carmelina Fernández de Carrera, María Larrea de Suero, Cuca Pérez de Fontanals, Flor Berenguer de Seiglie, Rosalina del Cueto de González, Luz Marina del Cueto de Rosainz, Georgina O'Farrill de Carret, Concepción Viñas de Roldán, señora de Crusellas, María Antonieta Sierra de Bilbao, Estela Martínez Moles de del Río, Lolita Ajuria de Almagro, Felicia Fraga de Probias, Matilde León de Armand...

Mrs. Brandon Judah, la elegante esposa del Embajador de los Estados Unidos.

Margarita Montenegro de Rivas Vázquez, Blanca Hierro de Carreño, María Alonso de Arenas, señora de González Bravo, señora de Muñecas, Mercedes Crusellas de Santeiro...

Señoritas: La seductora Consuelito Boullosa.

La lindísima "Lala" Carreño.

Un grupito encantador formado por Ofelia e Hilda Sarrá, María Luisa Menocal, María Matilde y Silvia Aróstegui, Florita Argüelles, María Du-Quesne, Nenita Miyares, Piedad Maza y Artola, Silvia Menocal, Livia Averhoff, Carmencita Rams, Silvia Sánchez Toledo, Rosa Hilda Morejón, Juanita y Conchita Hortsmann, Ana Julia Gil, Lydia Rayneri, Felicia Pérez Stable, Carmen Uiacia, "Lucita" y Mercedes Longa, Josefina Coffigny, Esther Herrera, Alicia Camacho, Margarita Lecuona, la sugestiva Esther de Rojas, Nenita Winkelmann, Alicia Mezzo, María Eugenia Fernández, Bebita Rosainz, Dulce María y Josefina Basarrate, Rosita Moenk, María García López.

Perlita Fowler.

Katty Garriga, Fifina Loyzaga y Esther Peyrellade, tan bonitas las tres.

Annie Bustamante y Herminia Elena Bernal, las dos preciosas.

Silvia y Cuquita Soto Navarro, Teté Casas, Tony Fontanet, Ofelia y Lilia Lee, Hortensia Saaverio, la encantadora trigueñita Aguedita Rodríguez Knight, Teresita y Herminia Fernández, Gloria Correa, Araceli Méndez, Rosita Añón, Hortensia Montero.

Concha María Suárez Castañet, Esther Morales, Margot Sánchez Toledo, María del Carmen Barrena, Clotilde Gotera, Asunción O'Reilly Herminia Morales, Consuelo Peláez Pepita Rivera, Lolita y Ascensión Cabarga, Clara Luz y Gloria Córdova, Nena y María Luisa Cossío, Gloria Alvarez.

María y Consuelo Barceló y Alina Fuentes.

Josefina Spencer, Cuca García, la gentilísima María Antonia Alvarez, Celita Alvarez, Julia Arizti, Loretico Dorrbecker, Cuca Menéndez, Reina Levy, Anita de la Torre, Esperancita Gálvez, María Varona, Zoila Osés, Margarita y Emma Rivas Vázquez, Araceli Tiant, Cuquita Galdós, Graciella Aguiar, Carmen y Rosita Recio.

Las encantadoras Candita Alonso y Merceditas Hidalgo.

Las bellas hermanitas Mercy y Terina Sigarroa.

Cuquita Rosainz, Rosalina González, Dulce María Fumagalli, Herminia Alemany, Graciella Hernández, América Vidal, María Antonia García Lazo...

Otilia, Cusa y Rita de la Paz.

María Josefa Beltrán y Angélica Piedra.

Graciella Párraga y Martica Ferrer, muy lindas las dos.

Hoy se repite "La Bailarina de Granada" en el teatro Encanto.

Otro lleno seguro!

ENCARNITA MARZAL

Doble aliciente..

En el cartel de hoy en Rialto.

Por una parte, el debut de Encarnita Marzal, cancionista andaluza, de alta nombradía.

Por otra, el estreno de **Bajo el látigo imperial**, cinta que tiene por intérprete a Claudia Victrix.

Estrella de cine.

Idolo de París.

Enrique FONTANILLS.

antigua de pellón

La persona que le aconseje invertir en Lotería algo de lo que gana, le hará a usted un buen favor.

Y al que le indique esta Casa afortunada para comprar los Billetes, considérelo como un amigo.

Venga, Llame o Escriba Hoy

COLECTORES: seguimos pagando "cash" los mejores precios.

PEÑA Y VEGA

Teniente Rey y San Ignacio. Apartado 408. Teléfono A-3148

(PRECIOS ESPECIALES A REVENDEDORES)

FALLECIMIENTO EN ALQUIZAR

La novena local "Niágara" ha obtenido otro triunfo

ALQUIZAR, Marzo 14. DIARIO, Habana.—El señor Angel Valle, jefe de distinguida y numerosa familia, cuyo entierro y acompañamiento constituyeron un verdadero testimonio de cuanto se le quería, desfilando una numerosa caballería y gran fila de automóviles. Descanse en paz el finado y damos el más sentido pésame a todos sus familiares.

HONRAS FUNEBRES.—En nuestra iglesia parroquial se cantó una Misa de Requiem por el alma del inolvidable Félix Hernández Valdés, asistiendo toda la familia y numerosos amigos. Ofició el querido párroco P. Edmundo Díaz y el maestro organista Teótimo García, que como siempre cantó bien.

Repetimos nuestra condolencia a la señora Concepción Valdés y sus hijos Ismael y Teobaldo.

PELOTA.—En el desafío último resultó triunfante el alquizareño Niágara, portándose admirablemente y quedando señalado como héroe de la tarde Marcelino, pitcheando, y bateando desconcertó a sus contrarios, habiendo recibido muchas felicitaciones, a la que uno la mía.—G. Posada.

PASO EL CARRO SOBRE EL CUERPO

Un individuo misterioso y desaprensivo en Arroyo Arenas

ARROYO ARENAS, Marzo 14. Las 7.40 pm. — MARINA. — Habana. — A las dos de esta tarde penetró en el establecimiento propiedad de Leonardo Landín, un individuo que guiaba una máquina Cadillac, color verde oscuro, penetrando hasta la residencia particular del señor Landín. Iba vestido de negro, era alto, pelo negro, siendo sorprendido por un dependiente de la casa cuando disimuladamente se peinaba en una de las habitaciones y al increparlo la señora del dueño, le contestó que no se asustara, que estaba buscando el espejo para peinarse. Esta le ordenó que se marchara, contestándole que no lo haría e hizo caso omiso, cuando la señora de Landín le dijo que iba a traer un policía. Al exigirle uno de los dependientes de la casa que se retirara tomó una actitud agresiva y lo amenazó de palabra por lo que recurrieron a pedirle auxilio al vecino más cercano y al intervenir éste tomó precipitamente su máquina y se dió a la fuga, sin que se pudiera tomar el número de la chapa. Créese que éste sujeto, por la forma con que trató al dependiente y a la señora esposa del propietario, debe ser un ladrón profesional de los que con mucha frecuencia vienen a los pueblos del interior a sorprender a los que viven en familia y apartados de la maldad que poseen estos pícaros.

FUENTES Corresponsal.

INSPECCION DE ESCUELAS

JARUCO, Marzo 14. — Las 7 pm — DIARIO, — Habana, — Hoy ha visitado el Superintendente Provincial de Escuelas, doctor Hernández Massi, la Oficina de la Junta de Educación y varias escuelas rurales del término, acompañado del inspector del distrito, quedando bien impresionado por la labor que se realiza en Escuelas y Junta, encontrándolo todo correcto.

CAMPA, Corresponsal.

LE CRUZO UN CARRO POR ENCIMA

GUANABACOA, Marzo 14. — Las 6.50 pm. — DIARIO DE LA MARINA. — Habana. — En el Centro de Socorros fué asistido por el doctor Jiménez Gallo, Juan Jiménez Rodríguez, natural de Guanabacoa, de 50 años de edad, vecino de San Juan de Dios y Barreto, de varias fracturas de costillas y contusiones graves, que se causó al ir a subirse al carro de la basura del Departamento de Sanidad, del que es conductor, pa-

Ingresó en el Hospital "Calixto García".

CORTES, Corresponsal.

ARROLLADO POR UN AUTO DE O. P.

Detenido un individuo que llevaba oculta una pistola

UN CAIDO

Alfonso Montano, de 13 años, vecino de Manrique número 200, fué asistido en el Hospital Municipal, de una grave contusión en el pie izquierdo, que se causó, al caerse frente a su domicilio.

DEFRAUDACION

El vigilante número 37 de la Policía del Puerto, arrestó a la salida de los muelles, a Elías Teopstani, vecino de Egido número 61, porque al registrarlo le ocupó una pistola, que trataba de sacar sin abonar los derechos. El detenido prestó fianza de 200 pesos para quedar en libertad.

ARROLLADO

En el primer Centro de Socorro fué asistido Jerónimo Tuero Valdés, de 53 años, vecino de la finca "El Volcán", en Managua, de graves contusiones por todo el cuerpo, que sufrió en San Joaquín y Cristina, al ser arrollado por el auto número 306, de la Secretaría de Obras Públicas, que manejaba Pablo Prieto Hernández, vecino de 23 y B. El chauffeur quedó en libertad.

VARIOS SUCESOS

LE ROMPIO LA BICICLETA

Mario Gutiérrez Delgado, dulcero y vecino de República núm. 14, denunció a la policía, que en ocasión de transitar por la esquina de Maceo y Perseverancia, el auto 17156, conducido por Andrés Servanes Rico, le ocasionó averías a la bicicleta que montaba.

AUTO CON AVERIAS

En la esquina de Bolívar y Aranguren, chocaron el auto 23330, y el carro de repartir leche núm. 17169, que manejaba **José Velozo Martín, vecino de San Joaquín núm. 49**, sufriendo el auto averías de poca importancia. El auto era conducido por Pablo Pérez Torres, vecino de Vigía número 10.

UN OMNIBUS DE LA CUBA

Ramón Espinal Hernández, chofer del ómnibus 40284, de la empresa Cuba, fué acusado por Otilio González Rodríguez, de haberle roto una de las ruedas de la bicicleta que montaba por la esquina de P. Varela y República, estimándose el valor del daño en la cantidad de tres pesos. El chofer aseguró que el hecho había sido casual.

INTOXICADA

En el Hospital Municipal fué asistida de una grave intoxicación, Ester Grau Padrón, de 20 años, vecina de Soledad número 25, letra B, que dijo sufrió con una solución de bicloruro.

Grupos A - 72 Días

SALIDA PARA CADIZ 14 y 15 de Abril 1929. Vapores ESPAGNE y DE LA SALLE. 15 de mayo, Vapor LAFAYETTE

Compañía Ibero-Americana de Excursiones, S. A.

Folletos, Mapas e Inscripciones:

OBISPO 15, letra F. Tel. A-7578

Grupo B - 64 Días

Gran salida oficial para CADIZ. 30 de Junio, vapor LAFAYETTE fletado especialmente

Gran Excursión Cubana a SEVILLA - MADRID BARCELONA - PARIS

CON ETAPAS DE

1 día en Cádiz

10 días en Sevilla

2 días en Granada

1 día en Córdoba

5 días en Madrid, Toledo, Escorial

Día y medio en Zaragoza

10 Días en Barcelona

Montserrat, Sabadell

10 Días en París

Versalles, Fontainebleau

Y LOS DEL ITINERARIO A

además: Campos de Batalla y

1 día - Soissons, Rocroi, Fumay

1 „ - Waulsort, Dinant, Namur

1 „ - LIEJA, Lovaina. Malines

1 „ - BRUSELAS y WATERLOO

1 „ - AMBERES, Gand, BRUGES

1 „ - OSTENDE [la primera playa europea]

1 „ - Ypres, Lilla, Douai

1 „ - Deauville-Trouville

LISIEUX Y EL HAVRE

Pasaje de regreso valedero por un año

Depositario: BANCO del COMERCIO

Grupos A, desde $1.150- 72 días

(Todos los Gastos Comprendidos)

Grupo B, desde $1.025- 64 días

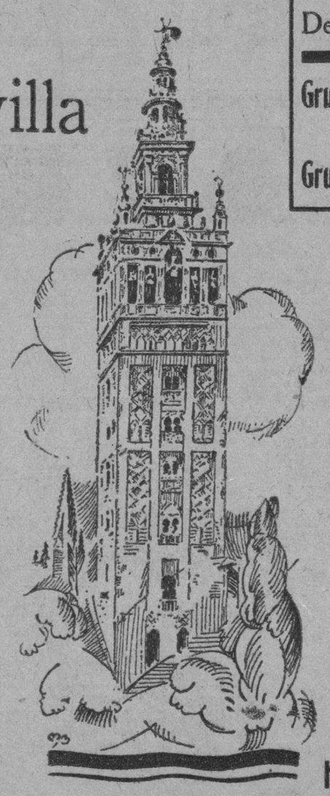

En todos los grupos las excursiones terminan el programa en París. Las personas que deseen regresar inmediatamente serán acompañadas hasta el vapor, instaladas a bordo y su grupo se disolverá solamente en La Habana. Las que deseen quedarse más tiempo en Europa, por su cuenta, recibirán todo género de atenciones y facilidades y se les entregará un billete de ferrocarril y el pasaje de regreso valedero por un año para todos los vapores de la Compañía Trasatlántica Francesa, pudiendo embarcarse a su comodidad en St. Nazaire, Santander, Gijón, Coruña y Vigo (facultativa).

Oportunidad Unica

Plazas Limitadas

Hoteles Garantizados-Organización Minuciosa

Navegación: Cía. Trasatlántica Francesa

Turismo: **Agencia F. Le Bourgeois Les Grands Voyages S. A. de PARIS**

Exposición Ibero-Americana de Sevilla, del 7 Mayo al 31 diciembre de 1929

Exposición Universal de Barcelona, 15 de mayo al 31 de diciembre

XXI Feria de Muestras de París, 11 al 26 de mayo de 1929

Pala de Glacé Champagne-Beige. Cañas de piel labrada de tonos Beige. Tacón Chato $8.00. Tacones medianos y alto $9.00

M.E.C.D. 2016

FIESTAS EN SAN JOSE DE LAS LAJAS PARA RECOLECTAR FONDOS PARA RECONSTRUCCION DEL CEMENTERIO CIVIL

Los concejales, con el Presidente del Ayuntamiento de La Habana, visitaron ayer al Presidente de la República, haciéndole presente su adhesión firme y ofreciéndole su concurso para la labor patriótica que está realizando al frente de l Gobierno.

EL PUEBLO DE CUBA, POR BOCA DE SU PRESIDENTE, DIO CORDIAL PRUEBA DE GRATITUD A MR. NOBLE BRANDON

EL CLUB ROTARIO DE LA HABANA OFRECIO UN HOMENAJE AL EMBAJADOR DE LOS ESTADOS UNIDOS, AL QUE ASISTIO EL PRESIDENTE, COMO ROTARIO

A TODAS PARTES LE SEGUIRAN EL AMOR Y GRATITUD DE LOS CUBANOS

ASI DIJO EL GENERAL MACHADO A MR. BRANDON JUDAH EN SU DISCURSO EL EMBAJADOR PRONUNCIO BELLAS FRASES DE CUBA Y DE SUS PROGRESOS

Cuanto se diga es poco de la brillantez del acto con que los rotarios de la Habana tributaron homenaje de simpatía al Embajador de los Estados Unidos Mr. Noble Brandon Judah. Toda la gran extensión del roof del Plaza, apenas resultó suficiente para dar cabida a las mesas en que se instalaron los invitados oficiales del Club, los socios, los invitados particulares de estos, y los rotarios visitantes. El señor Terry, de quien partió la idea de este simpático homenaje, puede estar satisfecho de haber propuesto algo que de veras estaba en el ambiente. Así lo hizo observar el señor Presidente de la República, en uno de los párrafos del discurso que pronunciara congratulándose de la señalada prueba de estimación que se le daba al Embajador.

CONCURRIO COMO ROTARIO EL JEFE DE ESTADO

Como anunciábamos en nuestra edición del miércoles, el señor Presidente concurrió en su condición de rotario. Y como tal dió a conocer que se encontraba presente, el Presidente del Rotary Club, señor Andrés Terry, lo que dió lugar a una explosión de aplausos.

En la mesa de honor, tomaron asiento además, el Embajador, el Secretario de Estado, el de la Presidencia el alto personal de la Embajada, el Subsecretario de Estado señor Miguel A. Campa, otros distinguidos funcionarios de la Cancillería, el Alcalde de la Habana, los directores de los periódicos diarios o sus representantes y una nutrida representación de la banca, el comercio y la industria.

LOS INVITADOS POR LOS SOCIOS

Grande fué también el número de invitados por los socios habiendo podido anotar el repórter los que se hallaban en mesas próximas a la que le tocó en suerte, pues por ausencia de Miret, el buen maestro de ceremonias, los cronistas tuvieron que colocarse "ad libitum". Eran esos invitados, el señor José Aixalá, invitado de Don Julio Blanco Herrera, los doctores Manuel Planas y Agustín Acosta, invitados del señor Enrique Berenguer y Mr. William O'Neil, Presidente de la General Tire Company, de Ohio, y Mr. J. E. O'Brien representante de la Marmon Motor Company, invitados del señor Francisco Plá.

A la hora exacta señalada por la orden del día, dió comienzo el acto, a los acordes de una hermosa pieza de concierto ejecutada por la Banda Municipal.

SE HACEN LAS PRESENTACIONES

Después, el señor Terry, hizo la presentación de los invitados y dió cuenta del objeto de la sesión, concediendo la palabra al doctor Gutiérrez, para que hiciera su dedicatoria al homenajeado a nombre del Club. El doctor Gutiérrez, ensalzó al Embajador Noble, como al moderno y grato tipo de diplomático, que no sólo representa los intereses de su país, sino que se encariña con los anhelos del país en que ostenta la representación del suyo.

SIGUEN LOS DISCURSOS

Habló a continuación a nombre del Gobierno, expresando la satisfacción que el acto le causaba, el Canciller de la República, doctor Martínez Ortiz, que abundó en elogios también para la alta personalidad diplomática a quien se le dedicaba por los rotarios el entusiástico homenaje, como asimismo se expresó en términos de encomio para el Embajador, el señor Antonio Antón, que habló después del señor Secretario de Estado.

Los discursos que, desde luego, fueron oídos con más expectación por el distinguido auditorio, lo fueron el pronunciado en respuesta por el Embajador y el que pronunció después que este hablara el señor Presidente de la República.

HABLA EL EMBAJADOR NORTEAMERICANO

El Embajador, luego de dar las gracias, ratificó, por estimar que encerraban una gran verdad, las frases que pronunciara en su discurso frente al monumento del Maine, acerca de las relaciones entre Cuba y los Estados Unidos.

Hizo luego el recordatorio de su primera visita a Cuba, hace 16 años, agregando que en ese tiempo había advertido que nuestro país había progresado extraordinariamente y que tenía la seguridad de que en los próximos tres lustros progresaría en mayor proporción.

A su juicio, Cuba prospera mucho, porque se encuentra en un punto estratégico para las rutas comerciales internacionales, y dijo que tenía la impresión de que se le habría un gran porvenir con el establecimiento de líneas aéreas de comunicación.

Se extendió luego en consideraciones sobre la mayor relación de negocios que Cuba puede sostener con lo que él llama el Oeste Central americano y teniendo en cuenta que Chicago, su ciudad natal, es uno de esos centros de negocios, Cuba debe concurrir a la exposición internacional que celebrará Chicago en 1933, para conmemorar el primer centenario de su fundación, agregando que el Presidente Machado, podría hacer una visita oficial a esa Exposición, que tan magnífica oportunidad habría de representar para los productos cubanos.

Terminó dando las gracias con tan sentidas frases, que concluyó por decir que le sería imposible encontrar otro país en que prefiriese ser el representante diplomático de los Estados Unidos.

DISCURSO DEL GENERAL MACHADO

No tenía pensado hablar el señor Presidente de la República, pero a instancias del señor Terry, se levantó gustoso a decir dos palabras.

Dos palabras, nada más (agregó) porque se sentía fatigado de hablar, ya que los deberes de su cargo le habían obligado en la mañana a pronunciar cuatro discursos.

En ellas, tras de expresarle al Embajador nuevamente la simpatía que le había inspirado el homenaje en su honor, le manifestó que si algún día se ausentaba de Cuba, podía estar seguro de que a todas partes había de seguirle el amor y el agradecimiento de los cubanos por la nobleza de miras conque había estudiado las legítimas aspiraciones de la República cubana, manifestando también que tenía la confianza más absoluta en que esos problemas no serían resueltos, desde el punto de vista americano, sin tener en cuenta los derechos de Cuba.

CONCURRIRA A LA EXPOSICION DE CHICAGO

En cuanto a la invitación hecha por el Embajador a Cuba, para que ésta concurra a la Exposición de Chicago de 1933, declaró el General Machado que Cuba correspondería, gustosa a la gentileza del Embajador y que él, fuera como Presidente o como particular, prometía su asistencia a la magna exposición.

Y repitiendo sus expresiones de simpatía al Embajador Noble y sus felicitaciones al Club Rotario por la feliz idea del homenaje, terminó su brillante oración el señor Presidente, entre los aplausos de la concurrencia, puesta en pie, como lo hizo para aplaudir al Embajador de los Estados Unidos.

Los himnos de Cuba y los Estados Unidos, tocados por la Banda, marcaron el momento en que los ilustres invitados del Club, abandonaron el lugar en que se celebrara el memorable acto.

EL BANCO PARA REPARACIONES

Su creación será estudiada por los expertos hoy en París

SERA UN PASO DEFINITIVO

De crearse el Banco sufrirá cambios el plan original

PARIS, Marzo 14 (AP.)—En la reunión que celebrarán mañana los expertos se decidirá sobre la creación de un Banco Internacional como sustituto de la Comisión de Reparaciones y del plan Dawes. En el caso de que se adopte algún acuerdo será el primer paso definitivo que se de hacia un nuevo arreglo del problema de las reparaciones desde que los expertos se reunieron hace cinco semanas. Tal decisión constituiría también un éxito para los delegados norteamericanos porque, a pesar de que niegan todo parentesco con el plan, nadie ignora que fueron ellos los que lanzaron la idea.

Sin embargo, ya se dice que de acordarse la creación del Banco citado, sufrirá algunas modificaciones el plan original, limitando especialmente su campo de acción y reduciendo el número de sus prerrogativas.

La primera y primordial misión que se confiará a la institución financiera será de actuar como fideicomisario de las anualidades y de los bonos cuando éstos se emitan. A esto se limitan los deseos de algunos delegados y cuando la Comisión suspendió ayer su reunión parecía existir entre los delegados cierta inclinación a abandonar la idea del Banco y continuar con el plan Dawes.

Caso de que no logre llegar mañana a un acuerdo sobre la creación del Banco, los expertos entrarán de lleno en el estudio de las anualidades y cantidad total de las reparaciones que deberá pagar Alemania.

UNA INJUSTICIA PARA FILIPINAS

Así considera Stimson el arancel al azúcar filipino

DEJA DE SER GOBERNADOR

En vez de ese puesto va a ocupar la cartera de Estado

HONOLULU, Islas Hawaii, marzo 14 (AP.)—Henry L. Stimson, quien dejará el puesto de Gobernador General de las Islas Filipinas para ser Secretario de Estado del Presidente Hoover, llegó hoy a este puerto, procedente de Manila, en el vapor President Pierce. Stimson fué muy bien recibido por las autoridades, y poco después seguía viaje hacia San Francisco, a donde llegará sobre el 20 de marzo.

El Coronel Stimson manifestó que tiene confianza en que el pueblo de los Estados Unidos no sancione el impuesto sobre el principal producto filipino, el azúcar, porque ello sería contrario a las prácticas modernas de comercio libre entre la metrópolis y sus dependencias.

Sonriente, el Coronel no quiso hablar del porvenir, pero se refirió con orgullo a lo que hizo en Filipinas este año, elogiando a los jefes del archipiélago por las capacidades que han demostrado y por la cooperación que le prestaron.

Sin contestar la pregunta de si la Resolución Timberlake (que limita las importaciones norte-americanas de azúcares filipinos a medio millón de toneladas) planteará de nuevo la cuestión de la independencia filipina, el Gobernador General afirmó que la proposición para gravar arancelariamente la principal zafra del archipiélago, es inconsistente e ilógica.

Stimson comparó la proposición de tarifas aludidas con la actitud del Rey Jorge III de Inglaterra, gravando el té de las colonias norte-americanas. El té siempre fué artículo de lujo, mientras que el azúcar filipino es el producto mas importante de las islas.

CORDIAL DESEO PARA NOSOTROS

Los hace La Nación de Buenos Aires, hablando de la embajada

BUENOS AIRES, marzo 14. (AP). —El periódico La Nación publicará el viernes un editorial en el que dice que la resolución del Gobierno del Presidente Irigoyen semejante a la de otras Repúblicas sur-americanas, de enviar una misión extraordinaria para representar al país en el acto inicial del nuevo período presidencial del General Machado, tiene significación especial, pues sanciona por segunda vez, por parte de los países del continente, la soberanía de Cuba, ya reconocida al designarse la Habana sede de la Sexta Conferencia Pan Americana.

El editorial termina diciendo: "Ahora los representantes de las principales Repúblicas americanas llevarán nuevamente al pueblo cubano augurios mejores y la expresión de una hermandad sincera y honda".

LOS PROBLEMAS DE MATANZAS

Vendrá una comisión a fin de exponerlos al Presidente

MATANZAS, marzo 14.—DIARIO. Habana.—Esta noche se reunieron en el Centro de Estibadores casi todas las corporaciones obreras de la ciudad acordando designar un comisionado por cada una a fin de que concurran el martes próximo a una audiencia que le ha sido concedida por el General Machado donde le serán expuestos problemas que afectan hoy a algunos de los Gremios, principalmente el de panaderos, a los cuales los dueños de panaderías tratan de rebajarles casi un cincuenta por ciento en sus jornales y suprimirles la libra de pan diaria que se les regalaba y cuyo conflicto es posible que provoque una huelga de panaderos. Finalmente se acordó pasarle un telegrama al general Machado ofreciéndole la más franca adhesión a su magnífica obra de gobierno.—Lovio, corresponsal.

LAS ALGARADAS ESTUDIANTILES

Varios estudiantes y algunos periodistas, a la cárcel modelo

TAMBIEN EN PROVINCIAS

Letreros alusivos a Estella en las de Santiago y Salamanca

LONDRES, Marzo 14.—(AP)—Los estudiantes de Madrid continuaron hoy su agitación pública, aunque sin consecuencias lamentables, fuera de las escoriaciones sufridas por algunos en las cargas que dió la policía para disolver los grupos numerosos. Hubo varios arrestos de estudiantes y periodistas, siendo enviados todos los detenidos a la Cárcel Modelo.

Un grupo de estudiantes se presentó frente a la casa de un compañero herido hace días, por haber circulado la falsa noticia de que había muerto. Deshecho el error, se dispersaron.

Noticias de las capitales de provincias que tienen Universidades dicen que el movimiento se ha extendido a ellas. En Santiago de Compostela y Salamanca los estudiantes pasearon por las calles letreros alusivos al General Primo de Rivera y al General Martínez Anido, Ministro de la Gobernación.

EL GOBIERNO ACORDARA HOY MEDIDAS FUERTES

MADRID, Marzo 15.—(Viernes).—(AP) Esta madrugada se ha dado una nota oficiosa en la que se dice que ante la reproducción de las algaradas estudiantiles en lugares muy concurridos, sin tenerse en cuenta de que están llegando a España extranjeros y de que se aproxima la reunión del Consejo de la Liga de las Naciones en Madrid, el Gobierno, aunque no considera grave la situación, acordará en el Consejo de Ministros de hoy medidas precisas para el mantenimiento del orden en toda España.

LA MODIFICACION DEL CALENDARIO

La comisión de comunicaciones y tránsito de la Liga lo estudiará

EJEMPLO NORTEAMERICANO

Otros importantes asuntos en la lista de la comisión

GINEBRA, Marzo 14, (AP.)—El movimiento para reformar el calendario, iniciado por la Liga de las Naciones y muy apoyado por los Estados Unidos, será estudiado por la Comisión de Comunicaciones y Tránsito, al iniciar mañana su reunión anual. Todos los comisionados pedirán a los Gobiernos que sigan el ejemplo norte-americano, y constituyen comités nacionales para investigar si el pueblo está conforme con un año de trece meses.

Aunque los delegados norte-americanos participaron en la obra preliminar de este y otros problemas que han de ser resueltos por la Comisión, los Estados Unidos no están representados en el organismo.

La Liga ha anunciado que la Comisión de Tránsito es la única en que puede colaborar un Estado que no pertenezca a aquellas, y se cree que de esto se aprovechará el Gobierno de Washington. Entre los demás asuntos en la lista de la Comisión están los de iluminación de las costas, medición del tonelaje marítimo y distribución de las ondas de radio.

LOS EXPERTOS INFORMAN

Los Expertos Izquierdo y Llorente, han informado a la superioridad, que en la Cárcel de la Habana se encuentra detenido cumpliendo condena de 180 días, Celestino Pedro Valdés y Valdés (a) "Tiñosita", encontrándose reclamado en causa por hurto por el Juez Correccional de la Sección Segunda.

El Alcalde de San José de las Lajas, invitó al Dr. Viriato Gutiérrez a que concurra a ellas.— Muchas audiencias solicitadas del Señor Presidente para mañana

COMUNICACION SOBRE EL INSTITUTO AMERICANO DE DERECHO INTERNACIONAL

Los Sres. James Brown Scott, Víctor Maurtua, Antonio Sánchez de Bustamante y Pedro Martínez Fraga se dirigen al Sr. Presidente.— Diversas noticias de Palacio

EL SECRETARIO DE JUSTICIA

Tratando asuntos relacionados con su departamento, visitó ayer mañana, a primera hora, al Presidente de la República, el Ldo. Jesús María Barraqué.

EL JEFE DEL EJERCITO

Asimismo el General Herrera estuvo informando al Jefe del Estado de la tranquilidad que reina en toda la República.

EL SECRETARIO DE OBRAS PUBLICAS

El doctor Carlos Miguel de Céspedes cuando terminó su entrevista con el General Machado, en su despacho del segundo piso de Palacio, dijo a los repórters que el Ejecutivo le había firmado distintos decretos, de los cuales daría copias a los periodistas encargados de la información de esa Secretaría.

LOS MARIANISTAS

El grupo político que tiene por figura al doctor Miguel Mariano Gómez, Alcalde de la Habana, se propone visitar al Presidente de la República, para ratificarle su adhesión, el próximo lunes por la mañana.

SOLICITAN AUDIENCIA

También desean acudir a Palacio a exteriorizar su simpatía y apoyo al Ejecutivo, los Alcaldes todos de la Provincia de la Santa Clara.

TRANSFERENCIAS DE CREDITO

Un decreto firmado por el Pte. Machado, fué el que autoriza diversas transferencias de créditos de epígrafes y consignaciones del Presupuesto de 1928-29 correspondientes a la Secretaría de Obras Públicas.

INSTITUTO AMERICANO DE DERECHO INTERNACIONAL

He aquí la comunicación que acaba de recibir el General Machado:

Habana, marzo 8 de 1929.

Honorable señor Presidente:

Tenemos el honor de dirigirnos a Su Excelencia, como miembros del Comité Especial del Instituto Americano de Derecho Internacional, al terminar las tareas que nos reunieron en la capital de Cuba, para hacer llegar hasta Su Excelencia y por su conducto al Gobierno y al pueblo de la República de Cuba, la expresión sentidísima de nuestra honda e indeleble gratitud por la decisión generosa, enaltecedora y magnífica de construír en la más bella zona de la Habana un Palacio al Instituto Americano de Derecho Internacional que albergará al Consejo de Dirección del Instituto y a otras organizaciones como la Academia Americana de Derecho Internacional, la Biblioteca Internacional, el Centro Latinoamericano de la Dotación Carnegie para la Paz, y la Sociedad Cubana de Derecho Internacional.

América entera aplaude, sin duda, en estos momentos el gesto grandioso del Gobierno de Su Excelencia, porque él significa el hecho más trascendental ocurrido en la vida científica del continente desde el punto de vista de las organizaciones jurídicas internacionales.

Sírvase aceptar Su Excelencia los votos sinceros por la prosperidad de Cuba y por su propia ventura personal de quienes se reiteran,

Muy respetuosamente,

(Fdos.) **James Brownn Scott; Víctor M. Maúrtua; Antonio S. de Bustamante; Pedro Martínez Fraga.**

INVITANDO

El Alcalde de San José de las Lajas, señor Mestre, estuvo en Palacio con el propósito de invitar al Senador doctor Viriato Gutiérrez, a las fiestas que se celebrarán en ese pueblo los días 17, 18 y 19 del presente mes.

Lo que se recaude en esos festejos será destinado a la reconstrucción del Cementerio Civil de San José de las Lajas, que desde el ciclón de 1926 se encuentra en estado ruinoso.

CONSEJO DE GUERRA SUPERIOR

Mañana, a las diez, se reunirá en la Sala Tercera de lo Criminal de la Audiencia el Consejo de Guerra Superior de las Fuerzas de Mar y Tierra, para conocer de los recursos interpuestos por los soldados Tomás Cabreriza Cala y Otilio Aguilar Yerogue, que fueron condenados por un Consejo de Guerra General por los delitos de disparo de arma de fuego, lesiones graves y desobediencia respectivamente.

NORMALISTAS

En el gran salón de recepciones de Palacio, el señor Presidente de la República, ayer mañana, recibió la visita de los profesores de la Escuela Normal de Maestros, a cuyo frente iba el Inspector General de la misma, nuestro compañero en la prensa, doctor Ramiro Mañalich, quien, en nombre de sus acompañantes, pronunció el siguiente discurso:

Honorable señor:

El año de 1926, cuando se inauguró el Congreso de Profesores de Escuelas Normales, en el momento de iniciar sus labores, tuve el alto honor de pronunciar entre otras, las siguientes palabras: "Necesitados estamos de un carácter; y para una consciencia exacta, formada en la observación de las leyes científicas de la vida, el verdadero carácter es el que se guía, por el amor y el sentimiento de la Verdad y de la Justicia; y las más firmes columnas morales en que se apoyan las naciones y mantienen esa harmonía universal, que llamamos civilización, son aquellos espíritus que, poseídos por el don natural o racional de la suprema inspiración de la verdad y de la justicia, tienen la fuerza de abnegación y sacrificios indeclinables, para sustentarlos, contra todos los obstáculos, potencias o asechanzas de los hombres o del Destino; son las vidas consagradas que llamara "Haldane", entendiéndose por tales "aquellas que se concentran con toda su potencia en un alto propósito" y una vez medidas sus propias fuerzas y comprendidas, con claridad, la magnitud de lo que pueden realizar, se entregan a la acción en toda su integridad".

El señor Presidente mira al futuro, a la posteridad, anhelando los resplandores de la Gloria, por el bien; y despreciando los satisfacciones materiales del momento, si ellas implican ataques a esos grandes anhelos.

Quiere la regeneración de la patria, por la cultura y el bien.

Han pasado cerca de cuatro años, y esas palabras son de aplicación a este momento. Hemos visto sucederse acontecimientos varios, y el Gobierno sereno e idealista, se ha mantenido sin titubeos, persiguiendo esos altos principios.

Ha acometido empeños múltiples, Y entre otros, ha levantado el prestigio de la cultura pública y ennoblecido los Centros Docentes. Ahí tenéis la Universidad, como nunca; ingente y progresista por los senderos de la ciencia; los Institutos; disciplinados y laboriosos; la Escuela Primaria, encauzándose por rutas modernas y fecundas; las Escuelas Normales vigorosas y ennoblecedoras, con las esperanzas bien fundadas de que se engrandecerán más, dentro de poco; Escuelas Industriales de Comercio: centros de vida y de actividad de la nación; en cada corazón un aliento de fe y en cada espíritu la convicción del triunfo definitivo de la cultura sobre la ignorancia. Y todo ello, por el ansia de servir a la patria; y con la eficaz, decisiva, atenta y cariñosa cooperación de nuestro admirable y muy querido general Alemán.

Ahora se ha pretendido producir a la patria un agravio, a la soberanía, un quebranto: menoscabar la independencia, y por eso estamos aquí.

Nosotros interpretamos el sentimiento y el pensamiento, del Cuerpo de Profesores de las Escuelas Normales de Cuba y queremos hacer llegar a usted, señor Presidente, la absoluta y honda identificación nuestra, con el Gobierno, y la acre, dura, censura, que dirigimos a quienes de alguna manera pretenden macular nuestros ideales de independencia.

Nada en la vida puede admitirse como bueno, cuando ello tiende a dañar la independencia de la nación; suprema idealidad, que está por encima de pequeñas pasiones y de arranques innobles y siempre despreciables; idealidad que ha sido la suprema aspiración del buen cubano en todo el siglo diecinueve; de nuestros más grandes hombres; desde Román de la Luz, popular ascendiente de nuestro Don José de la Luz y Caballero, hasta el incomparable José Martí.

La patria, es lo supremo y más augusto que el hombre puede tener; y cuando al frente de sus destinos está un compatriota que quiere acertar; que se afana en cumplir y se interesa en gobernar, para el bienestar de ella; como antes lo ofreciera su vida en la guerra de emancipación, es deber santo, ofrecerse al Gobierno, al país, a la nación; para repudiar a los inconscientes, equivocados o perversos que tocan a las puertas de otros Gobiernos para entregar la bandera y la honra.

Por estas razones, y al conjuro de estos impulsos, venimos aquí, señor Presidente; significando, una vez más, que sembramos en el corazón de los educandos el árbol divino del patriotismo y les hacemos comprender que por sobre nuestra bandera, nuestra patria y nuestro Presidente, nada debe existir; y que contra la unión de los injuriantes de Cuba, se levanta la unión de los corazones que quieren y aman a Cuba.

He dicho.

El Jefe del Estado contestó al doctor Mañalich con las siguientes frases:

Señor inspector general de las Escuelas Normales:

Las palabras que acabáis de pronunciar en nombre de las profesoras y profesores de las Escuelas Normales de la República, me han producido regocijo inmenso, íntima satisfacción; porque veo que efectuáis esta visita, no con la intención de ofrecerle un simple apoyo a la persona del Presidente de la República, sino con el firme propósito de velar por la austeridad y los prestigios de la patria; y porque lo hacéis en estricto cumplimiento de vuestros deberes como mentores dignos, como educadores de un pueblo que, por su brillante historia, llena de heroicidades y de sacrificios, no puede ni debe permitir que en su seno se agiten, como entre rosas, la víbora de la tradición árabe, hijos indignos, ciudadanos capaces de subordinar los sagrados intereses de la patria, a la concupiscencia, al egoísmo y a la conveniencia personal.

Por eso yo entiendo que estas visitas son absolutamente necesarias; que nosotros tenemos que hacer una propaganda, diciendo: Aquí no puede haber intervención, y no puede haberla, porque un país lleno de energía, de capacidad, de virtud, no debe ser intervenido por ningún otro. Un país puede ser intervenido cuando no cumple con sus deberes, cuando en él la libertad se encuentra aherrojada y cunde el analfabetismo y está la hacienda en bancarrota y hasta anuladas las garantías personales.

Sí; hacemos bien, muy bien en seguir realizando este movimiento de opinión, porque de esa manera se patentiza aún más la indignación que al pueblo todo de Cuba ha causado la innoble actitud de un exiguo número de cubanos que, ofuscados tal vez, intentaron producir un movimiento de opinión contrario a todo sentido de equidad, de patriotismo y hasta de nobleza.

Pero, afortunadamente, señoras y señores, afortunadamente el país ha respondido por unanimidad. Y no perdemos ciertamente el tiempo tratando de estos problemas, porque de esa manera vamos llevando al ánimo de todos el firme convencimiento de que en Cuba no puede haber intromisiones de otro Gobierno, pues Cuba, ni las ha solicitado, ni las tolerarla jamás.

Pláceme el hallarme constantemente rodeado de todos los elementos del país, de todas sus clases y, muy especialmente, de la que yo más quiero, de la que yo más estimo, de la que creo que es un principal auxiliar: el profesorado cubano. Y así lo entendía también aquel excelso patriota que se llamó don Tomás Estrada Palma, maestro como vosotros, y digno de ser rememorado por su honradez. De él recuerdo yo esta admirable frase, cuyo espíritu sigo con el mayor empeño: "Necesitamos más maestros, que soldados".

Vosotros podéis tener la seguridad de que, a pesar de la ruda labor que diariamente realizo, me parece que nada he hecho todavía; porque ni aún el haber ido a la revolución para derramar mi sangre por la libertad cubana, constituyó para mí un sacrificio. Todo cuanto en holocausto de la patria hagamos, lo considero digno de ella, sólo como el resultado de un deber cumplido.

Quiero, para concluir, señoras y señores, reiteraros el testimonio de mi agradecimiento por esta visita, que ha dado lugar a que se pronuncien frases admirables que me han llenado de satisfacción y me servirán de estímulo para seguir laborando con más fe cada día, cada vez con más entusiasmo, en bien de nuestra patria idolatrada. (Grandes aplausos).

ARTISTAS

El Presidente de la República, entre las varias comisiones que lo visitaron ayer, recibió una compuesta por los profesores y auxiliares de la Academia de San Alejandro. En el gran salón de recepciones se agruparon todos, y pudimos anotar a su Director, señor Armando Menocal; las profesoras María Ariza, Isabel Chapotten, Carmelina Loredo, Adriana Bellini, Margot Mendoza, Concha Ferrant y Margot Cabrera; y los profesores señores Leopoldo Romañach, Manuel Vega, Guillermo Alvarez, Esteban Valderrama, Eugenio Olivera, Antonio Sánchez Araujo, José Bencomo, Esteban Betancourt, Oliva Michelena, Enrique García Cabrera, Silvio Parra, Juan José Sicre, y nuestros compañeros en la prensa, Mariano Miguel, Armando Maribona y Andrés Nogueiras.

El notable artista cubano señor Valderrama hizo uso de la palabra, pronunciando frases elocuentísimas, exteriorizando la adhesión de sus compañeros al señor Presidente de la República, así como aplaudiendo su magnífica obra de gobierno.

Entre otras cosas dijo que el Claustro de dicha Academia venía a Palacio a expresar al Honorable Presidente, no un saludo más, sino el testimonio de una idea que tenían los artistas sobre la unidad nacional y sobre la tendencia que en ese sentido abrigaba la obra del Jefe del Estado; que como artistas que eran el ejemplo que les venía a la mente, surgía en el campo de ellos y entonces, recordaba a la magna Grecia y a los mejores años de su prosperidad, que cita la Historia como un ejemplo magnífico de la unidad que presentaban las ciudades griegas, constituídas por nacionalidades unidas frente al peligro común que representaba el persa, bajo Darío, que venía a atacarla; entonces fué cuando Grecia llegó al máximum de su significación artística y el mundo recuerda que no ha podido presentarse ni siquiera un caso similar. Hizo referencia a que en el siglo V antes de Jesucristo, Pericles logró unir a la Grecia por la unidad de todos los pueblos que constituían la nacionalidad genuinamente griega, el mayor auge artístico, que ha sido la donación máxima, que ha dado uno de los más grandes pueblos a la humanidad, porque el arte griego llegó a la más alta representación que señala la Historia precisamente en ese siglo.

Recordó las luchas entre las ciudades hermanas Esparta y Atenas, que propiciaron al coloso persa la manera de atacarlas, encontrándolas debilitadas por sus luchas interiores, y logrando la supremacía en el mundo griego.

Dijo que Cuba no era un pueblo muy grande, pero que tenía una cohesión geográfica y espiritual, suficiente para alcanzar altos destinos en la humanidad, pues precisamente los pueblos, como lo demuestra Grecia, no son grandes por su capacidad territorial, sino por la unidad que presentan.

Por eso no sólo venimos, Honorable señor Presidente, terminó diciendo el orador, a expresar que el sentimiento de los artistas, como el de todos los cubanos, es unánime, de satisfacción inmensa, al ver los propósitos de unidad nacional que lo guían a usted; y que recordamos el gesto del coloso amigo que derramó su sangre desde el inicio de nuestras guerras libertarias, deseando tenerlo como amigo fraternal, en la aspiración suprema de que los cubanos presenten la más perfecta unidad nacional.

El Presidente de la República contestó con estas frases:

Señor director de la Academia San Alejandro:

Señores profesores:

El arte es siempre sublime en todos sus aspectos; recrea nuestros sentidos, conforta el alma; pero cuando el arte es simbólico y se inspira en el patriotismo parece que se engrandece y se hace entonces mucho más sublime. Por eso cuando, poseídos de un ardor patriótico contemplamos las bellas descripciones de bélicos ataques, de apoteosis guerreras, llevadas al lienzo por artistas geniales, nuestra emoción es intensa y sentimos más vivamente la fascinación del arte.

Yo he recibido manifestaciones de simpatía de toda la República, pero os declaro que vuestro testimonio de adhesión constituye uno de los más hermosos gestos que para mí viene teniendo el pueblo de Cuba.

He tenido el placer de escuchar de vosotros palabras que me enaltecen y, al mismo tiempo, reflejan con toda fidelidad mi propio sentir, por que yo, como bien decía el señor Valderrama, sólo anhelo la felicidad de mi país, su independencia absoluta, sin que por ello deje de sentir gratitud por el pueblo que nos ayudó a conquistar la soberanía y cuyas virtudes he admirado siempre.

Tales palabras, vertidas por los labios de un notable artista, me enorgullecen y llenan de alegría mi corazón, porque yo, aunque no soy pintor, ni poeta, ni guerrero siquiera—pues sólo lo fuí de ocasión—he sentido siempre admiración por todo lo grande, por todo lo bello.

Gracias, pues, ilustres compatriotas, por la visita con que me honrais; ella dejará en mi espíritu el entusiasmo necesario para seguir luchando por mantener siempre incólume el nombre de la patria, libre, fuerte y soberana.

ESCULTOR CUBANO

El capitán Raimundo Ferrer, valioso escultor cubano, estuvo ayer en Palacio. Hablando con los repórters, sus antiguos compañeros, ya que él también fué periodista, informó a éstos de que está concluyendo dos obras escultóricas, consistentes en enormes figuras representando a dos soldados cubanos, los que serán colocados junto a la puerta monumental que será construída a la entrada del Campamento de Columbia.

NO VENDE

El Concejal, señor Ramón Crusellas, que ayer fué visita de la mansión del Ejecutivo, declaró a los repórters que no es cierto, como por ahí se comenta, que él haya vendido su fábrica de jabón a capitales extranjeros.

AL PLAZA

El Presidente de la República acudió ayer al medio día al almuerzo que le fué ofrecido por los rotarios, en el Hotel Plaza, al Embajador americano en Cuba, acto del que damos amplia información en otro lugar de esta edición.

LOS ALTOS EMPLEADOS DE OBRAS PUBLICAS

El doctor Carlos Miguel de Céspedes, Secretario de Obras Públicas, en su visita al Presidente de la República, hizo entrega a éste del siguiente escrito:

Honorable señor:

Los funcionarios y empleados de esta Secretaría de Obras Públicas, inspirados en los sanos y patrióticos empeños de su Gobierno y decididos a secundarlo en su noble esfuerzo de engrandecer la patria, no podemos permanecer en silencio ante la campaña inicua y desleal a Cuba, de un grupo, por suerte reducido, de ciudadanos descontentos o despechados que no han podido satisfacer sus ansias, en estos momentos de rectificación nacional.

Y por la presente venimos a ratificarle una vez más, por conducto de nuestro querido Jefe, nuestra adhesión más decidida y nuestra cooperación más eficaz para terminar con los rumores mal intencionados de algunos, en la forma que usted crea mejor; no sin antes consignar nuestra sentida protesta por la deleznable actitud de ese grupo de equivocados.

De usted con el mayor respeto y consideración,

(f.) **H. del Castillo.**

Este documento, además de la firma del señor H. del Castillo, lo han suscrito los distintos jefes y empleados de las Dependencias de Obras Públicas, como sigue:

Jefatura del Despacho de la Secretaría; Sección de Personal, Contratos, Bienes y Suministros; Negociado de Personal; Negociado de Contratos y Suministros; Negociado de Bienes; Sección de Expropiaciones y Reintegros; Dirección General; Negociado de Mejoras en Ríos y Puertos; Negociado de Construcciones Civiles y Militares; Negociado de Caminos y Puentes; Negociado de Suministro de Agua, Cloacas e Ingeniería Municipal; Negociado de Talleres de Construcción y Reparación; Negociado de Faros y Auxilios a la Navegación; Distrito de la Ciudad de la Habana; Consultoría Legal; Negociado de Contabilidad; Pagaduría y Colecturía Central; Jefatura de las Obras del Puerto de la Habana; Distrito de la Provincia de la Habana; Negociado de Inspecciones y Comprobaciones; Negociado de Limpieza de Calles; Negociado de Ensanche y Embellecimiento de la Ciudad de la Habana; Negociado de Calles y Parques; Negociado de Acueducto y Alcantarillado; Negociado de Registro, Archivo y Biblioteca; Secretaría Particular del señor Secretario; Jefatura de Puertos; Conserjería; Acueducto Albear; Negociado de Servicios Públicos; Sección de Policía.

CONFERENCIA AZUCARERA

En el despacho que en el segundo piso de Palacio tiene el Senador doctor Viriato Gutiérrez, se efectuó ayer tarde una importante conferencia azucarera, en la que intervinieron el experto europeo Zychlinki, el miembro de la Comisión del Azúcar ingeniero Sánchez Abalí, los hacendados Aurelio Portuondo y Pedro Rodríguez, y el propio doctor Viriato Gutiérrez. En esa reunión, que duró más de una hora, se escuchó al señor Zychlinki, el que ha hecho un estudio concienzudo acerca del desenvolvimiento de la producción del azúcar en Cuba.

AUDIENCIAS PARA HOY

Entre otras, el Presidente de la República ha concedido para la mañana de hoy las siguientes audiencias:

A las nueve: La Institución política "Incondicionales del General Machado".

A las once a. m.: los señores Compromisarios Presidenciales visitarán al Jefe del Estado, para darle cuenta de haber sido proclamado para un nuevo período de Gobierno y para además, felicitarlo.

DE LA SECRETARIA DE JUSTICIA

Por decreto Presidencial se ha autorizado al señor Dámaso Alvarez para adicionar anteponiendo a su apellido de Alaarez el de Angostini, nombrándos een lo sucesivo Dámaso Angostini y Alvarez.

TRES ROBOS EN EL REP. ALMENDARES

En conjunto lo robado tiene un valor de unos 1.600 pesos

NOTICIAS DE MARIANAO

MARIANAO, Marzo 14. DIARIO Habana.

EXPLOTO UN BARRENO.—En el centro de socorros fué asistido por el doctor Anglés, el obrero Jesús González González, español, de 36 años de edad y vecino de 17 número 551, en el Vedado, el que trabajando en las canteras Querejeta, tuvo la desgracia de que lo alcanzara un barreno que hizo explosión, y el que estaba colocando. Sufrió heridas y contusiones diseminadas por el cuerpo, siendo calificado de grave su estado. Fué trasladado al Hospital Calixto García.

ROBO EN EL REPARTO ALMENDARES.—Ciprián Amdrog y Díaz, de España, de 43 años de edad y vecino de la calle 9 entre 4 y 6, en el Reparto Almendares, denunció que en la madrugada de hoy los cacos penetraron por una ventana de su domicilio, rompiéndola, y llevándole ropas y prendas por valor de mil cuatrocientos pesos.

OTRO ROBO.—También en el Reparto Almendares, en la calle 13, entre 12 y 14, domicilio del señor José Portela y de la Puente, español, de 38 años de edad, los ladrones penetraron en la madrugada de hoy, robando una cartera que contenía ciento doce pesos. Portela sospecha de dos negros que por la tarde merodeaban su domicilio.

OTRO MAS. — Agustín Cowley y Saavedra, de la Habana, de cincuenta años de edad, vecino de la calle 13 entre 12 y 14, en el propio Reparto Almendares, fué objeto de otro robo en la madrugada de hoy. Los ladrones violentaron una puerta de su domicilio llevándose un revólver y varias prendas, cuyo valor asciende a 85 pesos. No sospecha de nadie.—Martínez, corresponsal.

ESTADO DEL TIEMPO

Nota del medio día del jueves.

La perturbación de México se encuentra sobre el extremo occidental del Golfo de México extendidas las bajas presiones por los Estados Unidos hasta Canadá y áreas de buen tiempo y barómetro alto existen en el Atlántico y en Estados del Pacífico.

Pronóstico para el viernes: En general buen tiempo. Iguales temperaturas. Vientos del este al Sur moderados y frescos en mitad occidental de Cuba. Cielos despejados o en parte nublados. Pocas lluvias más probables en porción occidental.

Observatorio Nacional.

TROTZKY ENEMIGO DE LA PUBLICIDAD

Recibió a The Associated Press pero no dejó que lo retratasen

CONSTANTINOPLA, marzo 144. (AP.) Aunqu eLeón Trotzky recibió ayer a un corresponsal de The Associated Press, se ha negado rotundamente a hacer la misma concesión a los fotógrafos. Trotzky dió anoche un paseo corto por las tranquilas calles de Pera, el barrio europeo de la ciudad.

El hijo del exComisario rojo manifestó, para conocimiento general:

—Hemos rechazado innúmeras proposiciones cinegráficas. No deseamos aparecer ni en la pantalla ni en las páginas gráficas de los periódicos. En este punto, mi padre es irreductible.

OFRECEN CAPITAL A RUSIA SOVIET

Representan cien millones de pesos las ofertas hechas

MOSCOU, Rusia, marzo 14 (AP). —La Comisión de Concesiones anunció hoy que los ofrecimientos hechos para mejoras comunales en los Soviets, representan cien millones de pesos, en su mayoría capital norteamericano y también de Alemania, Francia, Suiza y Austria, aunque el capital inglés también ha hecho ofertas apreciables.

Los mas fuertes Bancos de Europa y América respaldan las proposiciones. La tendencia a la paz probada por el Pacto de Kellogg y el protocolo firmado entre Rusia y los Estados vecinos, es la causa principal del interés que revelan los numerosos ofrecimientos formulados.

Anúnciese en el DIARIO DE LA MARINA

SIETE CASAS QUE SE HAN QUEMADO

Acudió al incendio, en Palmira, una bomba desde Cienfuegos

PALMIRA, Marzo 14. Las 6 pm.—DIARIO. — Habana. — Hoy a las dos de la tarde se produjo un terrible incendio en Palmira. Siete casas han sido pasto de las llamas. Fué avisada la bomba de Cienfuegos, la que rápidamente, por la carretera, la tuvimos prestándonos un gran servicio, pues la policía y el pueblo no podían aplacar las enormes llamaradas.

VILLAR, Corresponsal.

INSPECCION DE LOS AVIONES COMPRADOS EN LOS E. U.

NUEVA YORK, marzo 14. (AP).—El Coronel Samuel Rojas, agregado militar a la Embajada de México, fué hoy a inspeccionar la flotilla de aviones de combate ordenada por el ejército federal mexicano.

Aunque el Coronel Rojas no ha hecho saber cuantos aviones han sido comprados, ni su tipo se sabe que hay por lo menos ocho aparatos de bombardeo. El agregado militar estará varios días probándolos y luego los llevará hasta el Río Grande, donde hará entrega de la flotilla al Cuerpo de Aviación de su país.

Los artistas visitaron ayer al General Machado. Acudieron los que integran el profesorado de la Academia de San Alejandro, y le reiteraron al Primer Magistrado de la República su más firme adhesión y sus respetos.

¿PADECE SU ESPOSO DE INDIGESTION?

Nada causa más rápidamente disturbio en el hogar que un ataque de indigestión, y nada hay que haga desaparecer la indigestión que la Magnesia Bisurada. Ningún hombre puede estar de buen genio, ser amable y tener el entendimiento claro cuando está padeciendo constantemente del estómago a causa de acidez, gases y dolor después de comer. Si su esposo sufre del estómago, ni le riña ni le tenga lástima, ayúdele a recobrar su bienestar procurando que tenga siempre a mano Magnesia Bisurada (en polvo o en pastillas.) Una cucharada del polvo o dos pastillas en un poco de agua tomada después de cada comida, neutraliza instantáneamente los ácidos de su estómago, que son la causa del mal, y él podrá comer con gusto y sin temor a la indigestión. Magnesia Bisurada es una forma especial de Magnesia que la toman millares de personas para neutralizar la acidez del estómago y dominar rápidamente la indigestión. No se confunda con Leche de Magnesia, Carbonato, Citrato ni otros preparados de magnesia. Insístase en obtener Magnesia Bisurada. Su acción es segura, rápida y eficaz y puede obtenerse a muy poco costo en cualquier botica bien acreditada.

M.E.C.D. 2016

PARA ELLOS Y PARA ELLAS

Consultorio por la Doctora Herminia Planas

Secretos de una Parisiense Conócete a ti misma

Estimada amiga:

Otras veces hablé de la conveniencia para el cuello delgado y largo, de favorecerlo con un sombrero de ala baja por detrás. Hoy añado, además, que es un buen recurso, de excelente efecto, colocar un lazo en el borde posterior del sombrero, como lo muestra el grabado mayor.

Suya, LETICIA.

Sr. B. E. SEDIVAN.—Ya ve que lo complazco, pero, francamente, prefiero la composición "A la Primavera", de Torres Romero, que es un canto optimista. En cambio, el suyo se complace en negarlo todo.... ¡tarea ingrata! y que a nadie aprovecha.

"UNA COMADRE".—Si va usted a "Le Printepms" Obispo 83, tendrá de sobra donde escoger un regalito para su amiga Josefina. Depende del grado de confianza que haya entre ustedes. Un corte de vestido de estación, una caja de pañuelitos finos, un lindo pañuelo para los hombros, un mantón o medio mantón, liso o bordado, un lote de perfumería francesa —de la que hay allí una gran realización— y tantas otras cosas bonitas y de provecho!

MIRKA.—En San Miguel núm. 190, (ciento noventa) bajos, pregunte por la Sra. Rosa. Se ofrece no sólo para zurcir su mantón, sino que también para toda clase de zurcidos en encajes, telas de lana, de casimir, sedas, nilo, etc. Lo mismo para las medias de seda y de hilo, por finas que sean. (Según informes de carta que tengo a la vista).

B. B. A.—El CHAMPOO ROMERO se emplea en vez del jabón corriente que se usa para lavarse la cabeza, teniendo la ventaja de ser completamente inofensivo y de que por ser un producto concentrado es en extremo económico, bastando solamente unas gotitas para enjabonar los cabellos y dejarlos completamente limpios y sedosos. Su uso debe ser con los cabellos mojados con agua. Para precio y otros informes, diríjase a la "Casa DUBIC", Obispo 103, teléfono M.3747.

ROSARITO A. (La Salud).—¡Lástima que no aprovechó su carita para explicarme de lo que trataba la anterior! Ahora nos quedamos en la misma.. No sé si recibí la primera, (puede que esté traspapelada) y su segunda carta me deja sin saber de qué se trata... ¡Cuánto mejor habría sido que repitiera su consulta, ahorrando de ese modo, trabajo y tiempo!

NOVIA FELIZ.— De todo corazón, la felicito. Comprendo lo que me dice del gasto del velo. Por si le conviene, le diré un secretico... ¡a voces! Mi modista, "Tetá", como cariñosamente la llamamos sus amigas, **posée un velo histórico**, de antiguo encaje de Bruselas, ricamente bordado, que ha sido testigo de muchas bodas elegantes. Por cosa de **veinte a veinticinco pesos**, se lo cederá junto con una **tiara bordada** en diamantes y perlas, para el acto de la ceremonia. La dirección, es: Sra. Aurelia Daubar de Pierra, **Escobar 61, altos**, Teléfono **A.5853**, (cincuentiocho cincuentitres). Se la recomiendo para el vestido de boda, pero tenería que comprometerla con tiempo, porque siempre tiene muchísima costura, y ahora con el cambio de estación, no le dejamos lugar para nada.

BLANCA.—No conozco la casa donde puedan facilitarle **las piezas de cristal para reponerlas a sus pies de plata:** Heladera, etc. Si me avisan de alguna fábrica, depósito o particular que se ocupe de esta clase de trabajos, tendré gusto en avisarle. Procure estar al tanto de este Consultorio. En cuanto a la receta de los "panecillos", la publicaré pronto.

EL PAPA SIXTO V

Se cuenta que el Papa Sixto V recorría a veces, disfrazado, las tabernas de Roma, con el propósito de conocer mejor al pueblo. Y sucedió que en una de ellas, un soldado después de haber bebido copiosamente, pagó al tabernero con la hoja de su espada, y la sustituyó, en la vaina, con un listón de madera.

El Papa presenció la escena, sin ser reconocido. Al día siguiente debía realizarse una ejecución capital en presencia de la tropa. El comandante hace adelantar al soldado en cuestión y le comunica que el encargado de ejecutar al reo, por orden de Su Santidad, es él. El soldado palidece, pero recupera pronto su presencia de espíritu, y, luego de una invocación a Dios, exclama:

—Haz, señor, que mi espada sea de madera y que evite así matar a mi prójimo.

Y, desenvainando la espada, dejó a todos los circunstantes atónitos ante el milagro.

"MIOSOTIS".— Le cobio unas recetas para tratar el vidrio. Son como siguen:

"Para cortar o taladrar vidrio. Se consigue haciendo la siguiente mezcla:

Aguarrás .... 125 gramos
Sal de Acederas en polvo 130 "
El jugo de cinco cabezas de Ajo.

Téngase todo esto en maceración por espacio de ocho días, agitándolo de vez en cuando.

Para **taladrar** el vidrio o el cristal, cúbrase de una capa delgada de cera, dejando sólo al descubierto el punto en que se quiera practicar el orificio; échese una gota de la composición citada y por medio de un trocar o punzón proporcionado al orificio que se desea obtener, se practica el taladro.

Para CORTAR el VIDRIO, sirve perfectamente una LIMA FINA y mojada con la composición anterior.

Para LIMPIAR las Teclas del Piano, use Etcr Sulfúrico, que quita el color amarillento y la grasa, del marfil.

Para sus preguntas relacionadas con Instrucción Pública, diríjase a la Secretaría de Instrucción Pública, Cuba y Chacón.

"DESESPERADO". — Me hago cargo de su impaciencia. Con unas cuantas aplicaciones de la maravillosa pomada EXCEMICIDA, de Mme. Seutouré, cesará esa terrible comezón de los pies y se sanarán por completo de ampollitas, rozaduras, etc., etc. Pida la pomada "Excemicida" en las principales boticas y droguerías de esta capital o en el depósito general, botica del Dr. Morist, esquina de Tejas, Cerro.

INDUSTRIA ALEMANA

Se han lanzado en el mercado de Alemania baterías de cocina de un novísimo material, cuyo secreto se guarda. Sólo se sabe que contiene arena, azufre y varios metales combinados de tal manera, que al fabricar el artículo, la mezcla se vierte simplemente en moldes y se deja secar. Una vez seco se pone a la venta, pues no necesita ser cocido ni barnizado. Su color natural es marrón obscuro. Además de objetos de cocina se fabrican con este material urnas, jarrones, bandejas y cajas de reloj.

MARTICA. — En "Cuba Catalúña" le pueden hacer **un dulce artístico**, en la forma que les indique, para el obsequio que necesita hacer a su jefe. Es algo que luce y más económico que otros presentes. (Galiano casi esquina a San José). Puede decirles que la recomiendo, para que la traten como cosa mía.

En la clase de física:

—Oiga, niño: ¿Cuál es el cuerpo más refractario al calor?

—El.. el.. el cuerpo de bomberos.

DOLLY.—Es muy juicioso el arreglar todo lo que se puede antes de desechar. Con lo que se desperdicia nadie se hace rico. Sus espejuelos deben tener composición. Vaya a la Optica ARGOS, Neptuno 23 y tengo la seguridad de que le aprovecharán todo lo que puedan de lo que usted le lleve.

BUENAS RECETAS

Huevos a la nieve.—Se baten como para merengue las claras con sal y pimienta, cuando estén bien batidas se les agrega unas cucharadas de leche, se colocan en una tartera previamente engrasada con mantequilla, sobre el batido de claras se van abriendo los huevos enteros y se cocinan a fuego lento o en horno.

Salsa Veneciana.—Se necesita una libra de carne, un cuarto de gallina y otro de jamón, cebollas en ruedas, zanahorias y un poco de laurel, se cocina en una cacerola con agua suficiente y se deja hervir hasta que todo esté blando, entonces se añaden, poco a poco, tres tazas de leche, revolviendo por espacio de una hora se sazona con sal y pimienta se pasa por un jibe o colador y se sirve caliente.

RECETA FACIL

Huevos a la Florentina.—Se hace un sofrito en manteca con cebolla muy picada, un poco de orégano picado y perejil, bien cocinado se añade una cucharada de harina de Castilla incorporando poco a poco dos cucharones de buen caldo, sal, pimienta y nuez moscada, revolviendo seguido, se cuela y se coloca en la tartera, mezclándole queso rallado y polvo de pan molido. Se abren los huevos sobre esta salsa y se cocinan poniendo encima una tapa con brasas o también se puede hacer con huevos salcochados partidos por la mitad que se colocan sobre la salsa y se sirve.

MARTES 19 S. JOSE

Antes de escoger su regalo

VISITENOS

Tenemos de cuanto usted pueda desear en objetos de plata y cristal.

LOS REYES MAGOS

LA CASA DE LOS REGALOS DE GUSTO

EN JUGUETES

También tenemos los más modernos, los que más gustan a los niños

PRECIOS MUY REDUCIDOS

LOS REYES MAGOS

LA JUGUETERIA MAS GRANDE

GALIANO 73. TELEF. A-5278.

TERMINADOS LOS SERVICIOS DE LOS TEMPOREROS DE JUNTAS ELECTORALES

La Junta Central Electoral ha enviado una circular a las Juntas Provinciales dándoles cuenta de ese acuerdo

PERSONAL QUE QUEDARA EN ALGUNAS JUNTAS

Fechas señaladas por dicha entidad para la vista de las reclamaciones formuladas contra varios acuerdos

En su sesión de ayer tarde la Junta Central Electoral adoptó los siguientes acuerdos:

—Acordó la Junta mandar una circular a las Provincias, para que a su vez estas lo comuniquen a las Municipales respectivas, de haber dado por terminados los servicios de todos los empleados temporeros, con excepción de los conserjes y ordenanzas, quedando solamente para las Juntas Municipales que a continuación se expresa el personal que por este acuerdo se le fija.

Provincia de Pinar del Río: Artemisa, un escribiente; Consolación del Sur, un mecanógrafo; Guane, un escribiente; y la Municipal de Pinar del Río, un mecanógrafo. Provincia de la Habana: Guanabacoa, un escribiente y un mecanógrafo, Güines, un mecanógrafo; Municipal Electoral de la Habana: el personal que hasta ahora ha tenido; Güira de Melena, un escribiente; Jaruco, un escribiente; Marianao, un escribiente; San Antonio de los Baños un escribiente.

Provincia de Matanzas: Cárdenas, un mecanógrafo; Manguito, un escribiente; Municipal de Matanzas, un mecanógrafo y un escribiente. Provincia de Santa Clara: Cienfuegos, un mecanógrafo; Placetas, un escribiente; Rodas, un mecanógrafo; Sagua la Grande, un mecanógrafo; San Antonio de las Vueltas, un escribiente; Sancti Spíritus, un mecanógrafo y un escribiente; San Juan de los Remedios, un escribiente; Municipal de Santa Clara, un escribiente y un mecanógrafo; Trinidad un mecanógrafo, Santo Domingo, un escribiente. Provincia de Camagüey: Municipal de Camagüey, un mecanógrafo, y dos escribientes; Ciego de Avila, un mecanógrafo; Morón, un mecanógrafo. Provincia de Oriente: Alto Songo, un escribiente, Banes un escribiente; Bayamo, un mecanógrafo; Baracoa, un mecanógrafo, Gibara un escribiente; Guantánamo, un mecanógrafo. Holguín, un mecanógrafo y un escribiente; Jiguaní, un escribiente; Manzanillo, un mecanógrafo; Mayarí, un escribiente; Niqueros, un escribiente; Palma Soriano, un mecanógrafo; Puerto Padre un mecanógrafo; Municipal de Santiago de Cuba, un mecanógrafo; Victoria de las Tunas, un escribiente.

—Se acuerda se guarde y cumpla la sentencia dictada por la Sala de lo Civil del Tribunal Supremo perteneciente a la reclamación establecida por el doctor Emilio Núñez Portuondo contra la resolución de Manuel Rubio Marca del diez y ocho de enero último, dejando sin efecto una citación del Presidente del Comité Municipal Conservador de Jovellanos, para citar el referido señor Rubio para celebrar sesión el día 21 del popio mes de enero.

—Se acordó señalar para el día 26 la vista de la reclamación establecida por el doctor Carlos M. Palma contra la sesión celebrada por el Comité Municipal Liberal en Sta. María del Rosario.

Se celebró la vista de la reclamación establecida por el doctor Gonzalo Barrios contra la sesión celebrada el 23 del mes pasado por el Comité Municipal Conservador de Camagüey.

—Se acordó que el secretario de la Junta Central remita al Juzgado de Instrucción de la Sección Primera las certificaciones interesadas por dicho Juzgado.

—Se acordó que el escribiente de la Junta Municipal de Rodas Aniceto de la Torre sustituya al secretario de esa Junta durante su comparencia en la Audiencia de Santa Clara.

Se acordó contestar la Junta Municipal de Yaguajay que debe solicitar de la Secretaría de Gobernación crédito para hacer el traslado de sus oficinas.

Se acordó contestar negativamente a la Junta Municipal que no corresponde a esa Junta fijarle sueldo a sus empleados temporeros, pues la retribución de estos es por horas de trabajo.

EL CANCER, CONSIDERADO COMO UNA ENFERMEDAD DE DECLARACION OFICIAL

Todos los médicos tendrán que dar parte a Sanidad. Proyecto de Matadero rechazado. Lechero multado ayer

A todos los jefes locales de sanidad de la República envió ayer el Director del Ramo la Circular número 514 en la que le transcribe el Decreto Presidencial número 1814, de 5 de noviembre de 1928 por el que se dispone se incluya el cáncer entre las enfermedades de declaración obligatoria a que se refiere el artículo 238 de las Ordenanzas Sanitarias.

También se ha dispuesto por el doctor Rensoli que por la Oficina Central de Demografía se lleve la estadística de los enfermos y muertos y se remita periódicamente a la Liga contra el Cáncer la relación de los mismos.

PLANOS APROBADOS

La Dirección de Sanidad remitió ayer al Jefe Local de Puerto Padre los planos y memorias ya aprobados del proyecto de edificio para panadería que se instalará en la calle Santa María número 12, propiedad de los señores Bruzon y Cubela.

PROYECTO DE TENERIA

La Junta Nacional de Sanidad y Beneficencia conocerá en una de sus próximas sesiones el proyecto de tenería que el señor Miguel Lanz desea establecer en el poblado de Blanquizar, Manzanillo.

También conocerá aquel alto organismo sanitario de los proyectos de matadero para el Central La Francia, en Los Palacios y en el Central Caracas, en Santa Isabel de las Lajas.

OBRAS REALIZADAS

Por haberse realizado las obras ordenadas ha sido devuelto a la Jefatura Local de la Habana el expediente de clausura dictados contra la casa Avenida de Acosta número 10 entre 11 y Dolores, propiedad del señor Antonio Bertrán.

PROYECTO RECHAZADO

Ha sido rechazado por la Dirección de Sanidad el proyecto de matadero en la finca Aguacate, de San Miguel del Padrón, propiedad del señor Tranquilino Muñoz, por no tener corraleta ni los desagües correspondientes.

MAS SOBRE EL REGLAMENTO DE LA LECHE

El doctor Rensoli, Director de Sanidad ordenó ayer al Jefe Local de Carlos Rojas de que no se concederán más plazos para el cumplimiento del nuevo Reglamento del Servicio de Vigilancia de Abasto de Leche y que por lo tanto debe hacerlo cumplir en todas sus partes.

EXPENDEDOR DE LECHE MULTADO

Según telegrama del Jefe Local de Sanidad de Ciego de Avila, ayer el Juez Correccional de dicho término le impuso una multa de cincuenta pesos al señor José Gómez por expender leche de vaca adulterada.

999.937 LIBRAS DE CARNES PARA E. U.

Los ganaderos cubanos las exportaron. Otras noticias

Setecientas noventa y nueve mil novecientas treinta y siete libras de carne fresca y sus productos derivados, procedente de ganado cubano, han sido exportadas desde que se puso en vigor el Reglamento Sanitario para las carnes hasta el día seis del mes actual.

Esta exportación ha sido hecha bajo la supervisión del Capitán Veterinario del Ejército Nacional, doctor Rafael Santamaría.

INSISTE SANIDAD EN NO DAR MAS PLAZOS

Ayer el doctor Francisco María Fernández, Secretario de Sanidad y Beneficencia, resolvió la solicitud firmada por 180 vaqueros y abastecedores de leche de la Habana—según publicó el DIARIO DE LA MARINA hace varios días—en la que confirma su determinación—publicada por nosotros en la edición de ayer—de que no se concederán más plazos para el cumplimiento del nuevo Reglamento para la Vigilancia Sanitaria de la Leche y sus Productos Derivados.

LABOR DE UN DISPENSARIO

El doctor Francisco María Fernández, Secretario de Sanidad y Beneficencia, recibió ayer un informe del doctor Lorenzo Comas, Director del Dispensario Antituberculoso de Oriente, en el que le da cuenta de haber sido asistidos durante el mes de febrero próximo pasado 227 enfermos del pecho los cuales fueron asistidos por los doctores Carullas, Martínez Anaya y otros.

SESION CIENTIFICA TRANSFERIDA

La sesión científica que estaba anunciada para mañana sábado en el Hospital Nacional General Calixto García organizada por la Asociación Médico- Quirúrgica de dicho centro benéfico, ha sido transferida para el miércoles día 22, a las diez de la mañana, ya que mañana han de celebrarse distintos actos en el Sanatorio La Esperanza con motivo de inaugurarse el pabellón Guiteras y seis casetas.

ACEITE KABUL

RESTAURADOR DE JUVENTUD

PRODUCTO VEGETAL

Las canas que hacen viejo, huyen ante ACEITE KABUL, que se unta con las manos y no las mancha. No pinta, es restaurador del cabello, al que devuelve su negro intenso y brillo natural.

QUITA LA CASPA

SE VENDE EN SEDERIAS Y BOTICAS

MAGNIFICO LOCAL

Se admiten proposiciones por el local más céntrico de la Habana, propio para:

Corredores de Bolsa
Compañía de Vapores
Salón de exhibiciones
Modas, perfumes
Antigüedades, joyería.

Se hace contrato largo con renta muy proporcional. Dirigirse: Ansonia. Hotel Telégrafo.

ADQUIERA

UNA BATERIA DE COCINA DE ALUMINIO PURO

ENTERAMENTE GRATIS

RECOGIENDO LAS CHAPITAS QUE TRAEN TODAS LAS LATAS DEL

ACEITE "MARTI"

ACEITE PURO DE OLIVA, COSECHADO POR HIJOS DE DOMINGO MARTI, BARCELONA

Las latas del aceite refino "MARTI", tienen en su parte superior la chapita que sirve para tapar la lata, numerada de acuerdo con su tamaño o cabida y con el siguiente valor, para ser canjeadas por los efectos de cocina de aluminio puro ilustrados al pié:

Lata de 23 lbs. no. 1 - 20 cts.
" 9 " no. 2 - 10 cts.
" 4½ " no. 3 - 6 cts.
Lata de 2 lbs. no. 4 - 4 cts.
" 1 " no. 5 - 2 cts.
" 3½ " no. 6 - 5 cts.

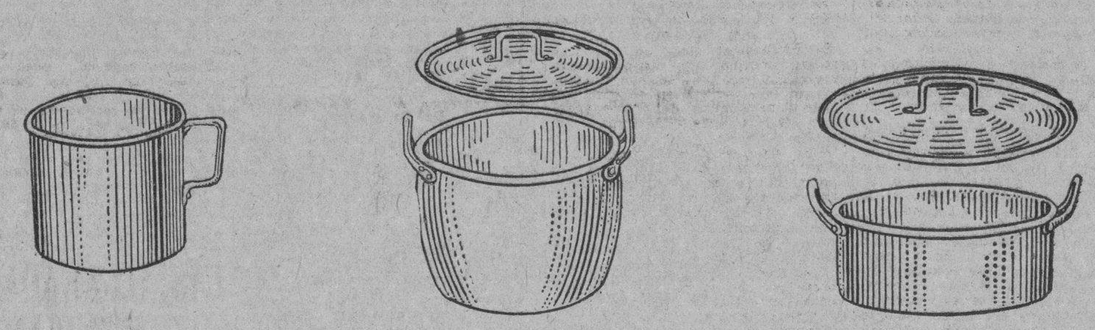

JARROS
8 cm/. $0.25
10 " " 0.40
12 " " 0.60
14 " " 0.70
16 " " 0.90
18 " " 1.00

OLLAS
16 cm/. $ 1.40
18 " " 1.60
20 " " 1.90
22 " " 2.20

CACEROLAS
16 cm/. $ 1.00
18 " " 1.20
20 " " 1.40
22 " " 1.60

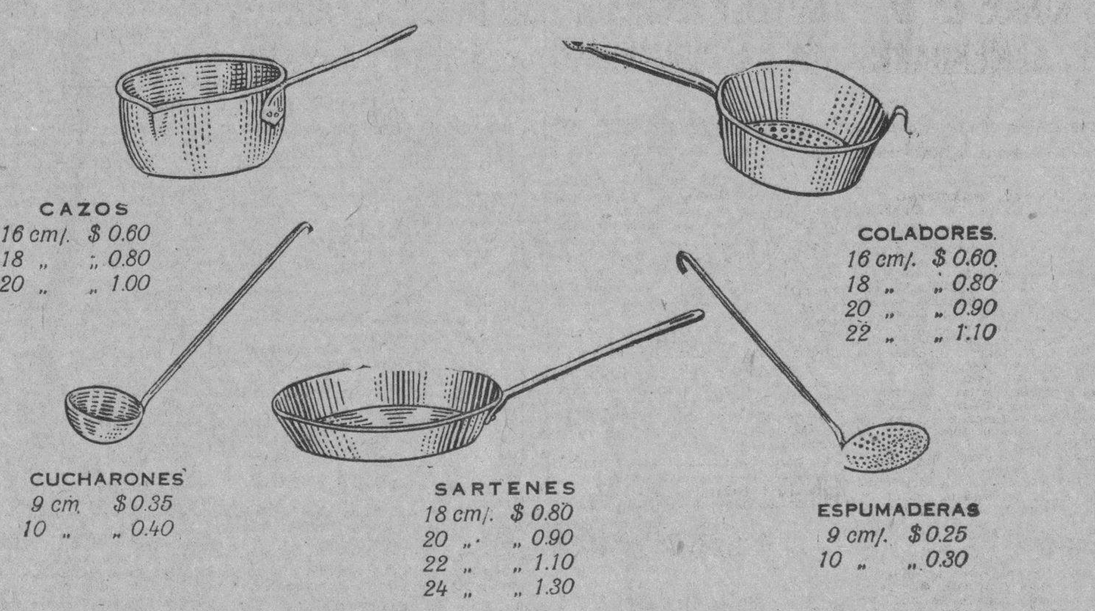

CAZOS
16 cm/. $ 0.60
18 " " 0.80
20 " " 1.00

COLADORES
16 cm/. $ 0.60
18 " " 0.80
20 " " 0.90
22 " " 1.10

CUCHARONES
9 cm. $ 0.35
10 " " 0.40

SARTENES
18 cm/. $ 0.80
20 " " 0.90
22 " " 1.10
24 " " 1.30

ESPUMADERAS
9 cm/. $ 0.25
10 " " 0.30

PARA MAS DETALLES PIDA UN FOLLETO ILUSTRADO A

J. CALLE & CO., S. EN C.

Dpto. de Regalos del Aceite Martí

OFICIOS Y OBRAPIA TELS: M-1110 y M-8031

HABANA

COCINE SIEMPRE CON ACEITE "MARTI"

M.E.C.D. 2016

LA COSECHA ACTUAL DE TABACO SOLO SERA DE 300,000 TERCIOS

Puede asegurarse que esta cosecha será abundante y de buen temple o arder y propia, por lo tanto, para fabricar

PINAR DEL RIO, Marzo. — Y... hablaremos. Así terminábamos nuestra información anterior sobre el estimado de la cosecha actual que sólo será de trescientos mil tercios (300,000). Por cierto que entre la gente del tabaco ha sido comentadísima, valiéndonos varias felicitaciones.

Comparando la cosecha de 1927-1928, que no llegó a ser de 250,000 tercios, según datos que tenemos de la oficina del impuesto provincial sobre el tabaco, con la del año 1928-1929, o sea la que ahora se está manipulando, ésta sólo aumentará sobre aquélla en un 25 por ciento y muy poco será lo que rebase de los 300 mil tercios.

Hay quien supone que ese aumento en la cosecha actual será de 40 por ciento y que se llegará a los 350,000.

Esta apreciación nos parece errónea por las razones que vamos a exponer.

Es innegable que la cosecha actual es abundante y reune inmejorables condiciones por ser de clase ligera y de buen temple o de buen arder, siendoéste un año de tabaco propio para los fabricantes por las razones apuntadas.

Ahora bien; una parte de esta cosecha, la más tardía, ha sido castigada de tal modo por el viento sur y una serie de aguaceros en hora tan intempestiva como fué la del corte, y así tenemos que hay dos partes de la cosecha que está sahornada una y pintada, demasiado pintada, otra.

Eso por una parte. La cosecha tardía no ha producido lo que debiera, teniendo poca parición y por lo tanto rindiendo poca capadura. Además la precipitación con que se ha hecho la recogida no ha permitido recolectar la cosecha completa.

En esta parte de la cosecha, o sea la tardía, hay dos clases, como ya digo más arriba, una sahornada y otra demasiado pintada o "mañanita" del que pueden calcularse más de 20,000 tercios y con los cuales no hay que contar.

Además queda el bronco quemado y el bolado que también ha de dar un buen lote de tercios.

Cosechero hay que ha cortado gran cantidad de cujes de tabaco y una buena parte de él servirá sólo para abono.

Por eso con todos los datos recogidos y por las impresiones recogidas hemos llegado a la conclusión de que la cosecha actual sólo llegará a 300 mil tercios.

Y si nos acogemos a las manifestaciones de un importante veguero que cosecha más de 2,000 tercios de tabaco y que es además una autoridad en el cultivo y recolección del mismo, pues su opinión es muy respetada, quizá no se llegue ni a esa cantidad de tercios.

Porque al hacerse las escogidas han de ser muchas las decepciones y a muchos han de caérsele las alas de la ilusión.

* * *

De los datos que estoy recogiendo para esta importante Sección del DIARIO remito hoy los aún no completos, que se refieren al barrio de Paso Viejo.

Buenaventura Carrillo en su vega "El Coco" cortó 3,000 cujes; Fabián Pilotos, 7,000; Vega de Castro, 1,000; "La Tollaosa", de la viuda de Valeiras, 9,000; Vega "San José", de la viuda de Ramón Díaz, 3,000; vega de Herederos de Ramón Suárez, 3,500; vega de "Toraño" de Julio Pérez, 4,000; vega "Los Mangos", de Juan Moya, 2,000; vega "El Coco" de Rafael Lara, 2,000.

* * *

El conocido veguero Ventura Rodríguez, en sus vegas "La Oprimida", "La Porfía", San Sebastián y "Caimito", radicadas en el barrio de Río Seco, término de San Juan y Martínez, ha cortado lo siguiente: 24,500 cujes de tabaco tapado; 31,000 de ensartado de sol; 8,000 de palo y 6,000 de capadura, que hacen un total de 69,500 cujes o sea un aproximado de 1,500 tercios.

Y nada más por hoy. — **Pruneda**, Corresponsal.

Marzo 12 de 1929.

La Temperaturas en Diferentes Cuidades

NUEVA YORK, marzo 14 (A. P.)—Las temperaturas en varias de las principales ciudades del mundo, fueron hoy las siguientes:

	Fahrenheit	Centigrados
N. York. .	58	14.4
Wash'ton. .	62	16.6
Londres. .	37	2.7
París. . .	43	6.1
Niza. . .	65	18.3
Berlín. . .	39	3.8
Roma. . .	65	18.8

TEMPERATURAS LOCALES

Durante las últimas 24 horas se han registrado en la Habana las siguientes temperaturas en centígrados:

Máxima: 32-0.
Mínima: 18-3.
Media: 25-1.

GANANCIAS DE LA AMERICAN TOBACO

N. YORK, marzo 14. (AP.) — La American Tobacco Company informó hoy que en el año 1928 hizo ganancias y ventas que batieron todos los records. Las primeras ascendieron a 25 millones 66.299 pesos o sea $11.19 por cada acción común, contra 23 millones 309.689 pesos, o $10.29 por acción, en 1927.

George W. Hill, presidente de la American Tobacco, dice que el aumento de ganancias ha sido debido a las mayores ventas de tabaco, gracias a una intensiva campaña de propaganda en los periódicos.

La cantidad de efectivo en las cajas de la compañía aumentó de 60 millones 273.636 pesos, a 17 millones 33.608 pesos.

Las ganancias netas de la U. S. Industrial Alcohol Company ascendieron el año pasado a tres millones 777.801 pesos, comparado con un millón 741.989 pesos en 1927. Durante el año la empresa abonó por depreciación un millón 38 mil pesos, contra 654 mil en 1927.

EN EL NOVENO EPISODIO GANO EL GUANABACOA

El pasado domingo jugaron un interesante match en Guanabacoa los teams Marianao y Guanabacoa Stars los dos. El match como se verá en la anotación se decidió a favor de los locales en el inning de recoger los bates, que fué también el inning en el que los visitadores habían empatado espectacularmente con un buen rally.

MAGNIFICA ORGANIZACION DEL SERVICIO DE LOS TRANSPORTES PARA LA EXPOSICION DE BARCELONA

NO OBSTANTE LAS DIFICULTADES DERIVADAS DE LO ACCIDENTADO DEL TERRENO FUERON VENCIDAS DESPUES DEL DETENIDO ESTUDIO

Entre los diversos servicios previstos por los elementos directores del Certamen y cuya organización ha de influir poderosamente en el éxito del mismo, figura el de los transportes de visitantes en el recinto de la Exposición.

Complejo era el problema, debido a la naturaleza montañosa de los terrenos en que aquella se halla enclavada y a los grandes desniveles que en distintas partes y a cortos espacios se presenta, pero previo un estudio detenido de los diversos sistemas de locomoción aplicables, se han logrado vencer satisfactoriamente todas las dificultades.

Los transportes de visitantes en el recinto del Certamen comprenderán los siguientes servicios: Líneas regulares de Autobuses; Ascensores; Escaleras mecánicas; Carretillas eléctricas y un Ferrocarril en miniatura.

Los Autobuses cubrirán tres recorridos: uno, desde la plaza de España a Miramar, por la Avenida de América y Avenida del Marqués de Comillas, y regreso; otro, llamado de circunvalación interior, que empezando en la Plaza de España seguirá por la Avenida de América, Avenida Triunfal, Paseo de Santa Madrona; Palacio Nacional; Plaza del Polvorín; Avenida del Marqués de Comillas y Avenida de América y terminará en el punto de partida; y otro, desde la Plaza de España al Estadio, por la Avenida de América y la Avenida del Marqués de Comillas. Estos recorridos podrán ser modificados para atender los servicios especiales que eventualmente se establezcan, según lo exijan los programas de fiestas. El número de coches que se dedicarán a estos servicios será de 25 con imperial cubierto, con capacidad para 58 a 64 plazas, y de 6 especiales con capacidad para 24 a 30 plazas.

El servicio de Ascensores quedará establecido en el Palacio Nacional y en el Palacio de Alfonso XIII. El del Palacio Nacional será inclinado y partirá desde el final de la línea de tranvías número 61, que constituye un servicio especial de la Exposición, hasta la plataforma en que se levante el Palacio Nacional. La capacidad de transporte de este ascensor inclinado será suficiente para absorver todo el tráfico del servicio especial de tranvías. El del Palacio Alfonso XIII estará instalado en una de sus torres; poseerá una cabina con capacidad para unas veinte personas; y efectuará dos paradas, una al nivel de la planta del palacio y otra al nivel de la terraza del mismo.

El servicio de Escaleras mecánicas se instalará en los siguientes sitios: una de 11 metros de altura entre la Plaza del Arte Popular y el Paseo Transversal, del perfil 11, para salvar el desnivel existente y otras dos, de 9 y 7 metros de altura, colocadas una a continuación de la otra, para salvar el desnivel entre el perfil 11 y el Palacio Nacional. Estas escaleras tendrán 1'20 metros de ancho y quedarán instaladas entre barandillas y cada una poseerá una capacidad de transporte de 8,000 personas por hora.

Las carretillas eléctricas llevarán carrocería para 9 a 12 pasajeros sentados y se pondrán en circulación en todas las zonas planas de la Exposición que lo requieran, para atender al servicio de recreo.

Finalmente, el ferrocarril en miniatura, que estará dotado de material móvil del tipo más moderno en instalaciones de esta clase, recorrerá un pintoresco trazado.

Al establecer el programa de transportes antes expuesto se ha procurado que tales elementos resulten suficientes para llenar todas las posibilidades máximas de tráfico por el recinto de la Exposición. Juntamente con ello, se ha tenido en cuenta la necesidad de coordinar los transportes generales de la ciudad, habiéndose asegurado la capacidad recíproca y la concordancia de frecuentaciones.

RESUELTAS LAS DIFICULTADES DE LOS OBREROS DE BAHIA EN MATANZAS

En la costa norte de la bahía matancera, en el lugar llamado "La Cuevita", hallaron diez galones de Bacardí

MATANZAS, Marzo.—En la noche de ayer fué descubierto un nuevo contrabando de bebidas alcohólicas por el Inspector de Aduana señor José Cruz, quien logró descubrir, que en el lugar de la costa norte de nuestra bahía, conocido por "La Cuevita", habían escondido diez galones de ron Bacardí, seguramente con el ánimo de transportarlos a algunas de las embarcaciones surtas en nuestro puerto.

El referido inspector dió cuenta, inmediatamente, al Administrador de la Aduana yal Jefe del Resguardo, los que iniciarán en el día de hoy el expediente correspondiente, dando cuenta, a su vez, a los tribunales de justicia.

Se realizan investigaciones a fin de averiguar quiénes sean los autores del supuesto contrabando, que ha sido tasado en la suma de cuarenta pesos.

Con este, son varios ya los servicios que viene prestando el personal aduanero de esta ciudad, en delitos de esa naturaleza.

DEFINITIVAMENTE RESUELTAS LAS DIFICULTADES ENTRE PATRONOS Y OBREROS

En el día de ayer han quedado definitivamente terminadas las diferencias que existían entre los patronos y obreros del Puerto de Matanzas, aceptándose por unanimidad, la nueva tarifa para los obreros del puerto.

La junta fué presidida por el doctor Romeu y a la misma asistieron, como comisionados de los patronos, los señores Adolfo Marzol y Luis Amézaga, y, de los obreros, Basilio Soler y Abat Rodríguez.

Después de las oportunas deliberaciones, se aprobó la nueva tarifa, la que no publicamos aquí a causa de su extensión.

En la reunión predominó un amplio espíritu de cordialidad, cubriéndose las aspiraciones de unos y otros dentro de la mayor armonía.

Merece los mayores plácemes el doctor Romeu, por haber actuado de manera tan eficaz en un asunto de tan notoria importancia.

NUEVOS CORRESPONSALES

Tan queridos y dilectos compañeros como Pedro Simeón y Mario Castillo, acaban de ser nombrados corresponsales de la prensa capitalina, en esta ciudad.

El primero ha recibido la alta distinción de ser designado corresponsal especial de Heraldo de Cuba, y el segundo corresponsal y agente del diario El Comercio.

Ambos cogrados han realizado ya una brillante labor en el estadio de la prensa, donde han venido luchando siempre con el mayor entusiasmo.

La adquisición de ambos diarios, no ha podido ser más atinada ni inteligente.

También ha sido nombrado corresponsal y agente en esta ciudad del Diario Español, el distinguido caballero Mariano Zabala, condueño del acreditado establecimiento comercial El Aguila.

Le deseamos también los mayores éxitos en el desempeño de su nuevo cargo.

SEÑALAMIENTO PARA MAÑANA

Causa 568 de 1928, del Juzgado de Instrucción de Cárdenas, contra Secundino y Amado Tejera, por hurto.

Ponente, doctor Pumariega. Fiscal, doctor Zayas. Acusador, doctor Sarracent Defensor, doctor Porficio Andreu.

Causa 1010 de 1928, del Juzgado de Instrucción de Matanzas, por homicidio, cnotra Sigilfredo Franquiz.

Ponente, doctor Loredo. Fiscal, doctor Urioste Defensor, doctor Manuel de Vera Verdura.

SENTENCIA

La Sala de esta Audiencia acaba de dictar sentencia en la causa número 4 de 1928, del Juzgado de Instrucción de Pedro Betancourt, por estafa, condenando a Leonel Gerardo de las Mercedes Marquez a la pena de sis meses y un día.

PUERTO

El central Mercedes ingresó en la Zona Fiscal el impuesto de veinte mil sacos de azúcar que serán embarcados por este Puerto.

Ha entrado el vapor americano Belbird, con carga general, consignado a Munson Line y el Catana, de al misma bandera, para recoger un cargamento de miel.

Alberto Lovio, Corresponsal.

MATANCERAS

CONCIERTO SACRO

El miércoles Santo.

Tengo en mi mesa el programa de esa interesante fiesta, que en el Teatro Sauto, ha de ofrecernos, con la legión de sus discípulos, el eminente Maestro de Música señor Justo Oganguren.

De sus manos lo recibí en la visita que me hiciera ayer noche, para darme con él, detalles muchos de esa velada.

Primera en su género que se celebra en Matanzas.

mana mayor, nuestras católicas familias.

Con una orquesta de veinte profesores y más de sesenta voces nos ofrecerá el maestro Oganguren, la gran partitura del Maestro Dubois.

Un conjunto nunca visto en Maasí, a la que acudirán en esa se-

Y fiesta única, bien puede decirse tanzas.

Que integrado por barítonos, tenores, tiples, sopranos, cantará el poema sublime de la Tragedia del Gólgota.

Esas siete palabras musicalizadas por Dubois, en las que se encierra el Martirologio, pasión y muerte de Nuestro Señor Jesucristo serán ofrecidas al gran público matancero, el próximo día veinte y siete del corriente, en la fiesta de más alto rango artístico que se registrará en las páginas del historial de Sauto.

Extractadas en los programas está la descripción de la obra de Dubois.

Palabra por palabra, desde que prisionero el redentor del mundo es llevado con la cruz a cuesta, hasta el Golgota, inmortal, donde se le crucifica, se le hiere, se le escarnia y befa.

Tenores, barítonos, tiples y sopranos, emiten en las más melodiosas notas las quejumbres del crucificado, los dolientes halitos de su agonía.

Un coro los acompaña.

Coro en el que figuran las señoritas más distinguidas de la sociedad matancera, las de mayor prestigio en nuestros salones.

Entre los solistas se cuentan Celia Irin, Gloria Diaz, Yoya Herques, Yuyu Horta, Rosa Carbó y Berta Diaz

Y Vivitin Garay, Urrutia, Mascotte, con los artistas que vienen de la Habana para prestar su concurso a la velada

El Padre Larrea, barítono sobrado conocido en Matanzas, que hoy reside en la capital, tiene varios números a su cargo.

Las localidades para este Concierto Sacro, del miércoles santa, las tienen a la venta las señoritas Linita Fleitas, Dulce Velunza y Yuya Horta, pudiéndose llamar a sus teléfonos 760, 2189 y 1643 respectivamente.

Las tiene también el cronista a disposición del que las solicite con sólo llamar al 770.

Cuesta el palco con seis entradas seis pesos. Y un peso la luneta.

De esta fiesta de singular interés, a la que asistirá la más alta representación del Clero yumurino, con las Congregaciones y Ordenes eclesiásticas al frente de las cuales estará Su Ilustrísimo Monseñor Sainz, Prelado, volveré a hablar en breve.

Para dar los nombres de las primeras familias que han adquirido palcos y lunetas.

DE ALTA DISTINCION

La boda del treinta y uno.

Para esa fecha del último día de Marzo ha sido fijada la ceremonia nupcial que ha de dejar unidos para siempre a dos jóvenes pertenecientes a rancias familias de esta sociedad.

Hortensia Madan y Estrada y Zenea y Jesús Rodríguez Llorente.

El domingo de Resurrección sus esponsales, en ese día en que la cristianidad toda viste sus mejores galas para festejar el reinado en los cielos del que murió en la cruz por redimir al mundo

Tendrá efecto la ceremonia en la residencia de los familiares de la novia, en aquella casa de la calle de Milanes, donde con su hermana la viuda de Morales, habita la Condesa viuda de Madan y sus hijas.

A Mario Andux se ha confiado el adorno de la casa, así como la erección del Ara en que han de pronunciar sus juramentos, los felices desposados

Con la hora del ceremonial, así como nota de padrinos y testigos volveré a ocuparme de este enlace de dos de los apellidos más antiguos, más prestigiosos y de más noble abolengo matancero.

Lo prometo así

HONRAS FUNEBRES

En la Catedral.

Se celebran mañana en sufragio del alma de la respetable, distinguida, y noble dama Doña Soledad Muñiz de Suarez, madre amantísima del Párroco de San Carlos doctor Jenaro Suárez.

Un grupo de distinguidas señoras de esta sociedad ha tomado la iniciativa, a la que se han sumado congregaciones religiosas, sociedades e instituciones muchas.

A las ocho de la mañana esos oficios.

Para los que se sirve invitarme en carta de la que acuso recibo el doctor Suárez, con el encargo de que por medio de estas líneas extienda el convite a todas a sus amistades.

Sépase así.

EL ATENEO

De fiesta mañana.

Celebra su último baile la sociedad neopoblana, que en la presente temporada ha batido el record de las fiestas carnavalescas.

Después de sus bailes de reglamento y del asalto anual en honor de la Reina, ofreció el pasado sábado el Ateneo, un baile de Mamarrachos que resultó lucidísimo

Es el de mañana de Dominós

Con la asistencia de grupos numerosísimos en que figuran con matrimonios muchos, algunas decenas de parejas de jóvenes y señoritas

Una gran orquesta tiene a su cargo el programa.

Digna la fiesta del entusiasta adiós que se propone dar a la careta la sociedad de la Calzada de Tirry

EN LOS PAULES

Gran fiesta el 19.

Es en honor de San José, el Padre de la Iglesia Católica, el Patriarca a cuyo fervor e intención, ofrecen los Reverendos Padres de la Orden de Paul, la magna solemnidad.

Habrá comunión general.

Y después la misa en que predicará el Reverendo Padre Antón, el ilustre sacerdote que ha venido a residir a ese Convento de la Calle del Río desde poco tiempo ha.

El Superior de la Congregación, mi amigo el Padre Fernández, invita por este medio a todos los fieles matanceros a esos oficios del próximo martes.

Oficios que serán rodeados de la mayor solemnidad.

CIRA DEL PICO

Nuevo Catedrático.

Ha sido designada para desempeñar en Propiedad la Cátedra que fué de Miguel Garmendia y que con carácter interino desempeñaba el doctor Echemendía, hermano del Director del Instituto, la señorita Cira del Pico y de las Puentes.

La más joven de cuantos catedráticos figuran en los claustros de nuestros Institutos, ya que sólo cuenta veinte y dos años de edad.

Otra figura femenina más viene a honrar el cuerpo de profesores de nuestro primer Centro Docente, ya que desde hace años forma parte del Claustro la señora Laura Guiteras de Llorente.

La señorita del Pico, según informes que llegan hasta la crónica ha cursado su carrera con un brillante expediente universitario, y une a su cultura y a su ilustración, una inteligencia nada común, así como un carácter que por su energía, destácala singularmente entre las educandas cubanas.

De un momento a otro llegará a Matanzas la nueva Catedrático de nuestro Instituto para tomar posesión de su Cátedra

El cronista le adelanta su bienvenida.

SIGUE EL DESFILE

Que parece inacabable.

Trasladan su residencia para la Habana, quitando su casa de la Playa en esta ciudad, los distinguidos esposos Carlos Caballol y Consuelo Vera con sus hijos Felix y Carlos.

Una nueva baja para la sociedad de Matanzas.

Como lo es también y muy sensible la que por motivo idéntico causa la señora Serafina Rey viuda de Aguirre, que residirá así mismo en lo adelante, en la gran ciudad del Almendares.

No pasa una semana, lo repetimos apenados, sin que se registren estas notas de los que nos abandonan para aumentar la colonia matancera en la Habana.

¿Cuántas de nuestras familias residen hoy allí?

Está cercano el número a mil, ya que hace menos de un año di aquí una relación en la que aparecían seiscientos setenta y ocho.

Y era incompleta.

RAFAELITO CARRERA

De alta.

Después de varios días en cama, víctima de una molesta afección a la garganta está ya restablecido el hijo primogénito de mis amigos tan distinguidos el Comandante Jefe del Distrito Rafael Carrera y su bella y elegante esposa Sofía Onetti.

Renace la alegría en esa casa.

Con la salud del inteligente chiquillo, uno de los primeros alumnos del Colegio La Luz.

Enhorabuena Rafaelito.

PEDRO SIMEON

En el Heraldo

Ha sido nombrado corresponsal en Matanzas del gran diario habanero, el Presidente de la Asociación de Corresponsales, nuestro compañero muy querido Pedro Simeón.

Una adquisición feliz la que hace el rotativo capitalino que primero en mands oe Ferrara, después en las de González Bauville y hoy en la de Morita, goza del favor de Cuba entera

Con su acostumbrada actividad llevará Simeón desde hoy al Heraldo la última palpitación de la vida matancera.

Reciba mi enhorabuena el compañero por su reciente designación.

VIAJEROS

Saludos, despedidas.

La primera para Nita Geerken, que desde hace días se encuentra en Matanzas hospedada en el Hotel París.

Es visita anual de Cuba la señorita Geerken que reside en los Estados Unidos, donde a fines de este año contraerá nupcias.

Entre las despedidas sea la de este párrafo para María Luisa Méndez, que con la señorita Chona Sardiñas ha partido para la Habana, donde se someterá esta última a un riguroso plan médico.

También han embarcado para la Habana los esposos Loredo-Valhuerdi.

Y se dispone también a abandonarnos por un mes que disfrutará de la licencia que se le ha concedido el Juez de Instrucción Manuel Romeu y Jaime.

Está ya en la Habana, la bella Raquel Fernández Lavarrere a la que despidiera el pasado domingo.

Ingresará en estos días en una clínica para tener el babyto que espera

LAS MATILDES

De días ayer

Celebraron su onomástico entre otras damas de esta sociedad, la señora Matilde Dans viuda de Macías, a la que fueron a congratular sus numerosas amigas

También estuvo de días Matilde Bobias de Moreno.

Y Matilde Llana de Menéndez, a la que el pesar más grande embarga en estos momentos con motivo del fallecimiento de su hija la señora de Zabala.

Matilde Gorriz, gentil cuñadita del Administrador del National City Bank, Juan Quirós, Matilde Prieto a quien mando un saludo afectuosísimo, Matilde Abete, Matilde de Vera y Matildons Palacios.

Matilde Tormo, gentilísima figura de nuestros salones, que recibió flores, con los muchos mensajes que hasta ella llegaron por su santo.

A todas felicidades.

MARIANO ZABALLO

Otro corresponsal.

Para la agencia y corresponsalía del "Diario Español" en esta ciudad ha sido designado el simpático joven con cuyo nombre encabezo esta nota.

Condueño del gran establecimiento el Aguila el señor Zaballo.

Para quien va mi más sincera enhorabuena aquí.

EL DR. GRONLIER

Restablecido.

Después de un ataque grippal que lo retuvo en sus habitaciones varios días, ha sido dado de alta ya, el popular y querido Gobernador de esta Provincia el doctor Juan Gronlier y Sardiñas.

Durante su reclusión en el lecho recibió Gronlier las pruebas más sinceras de las amistades y los correligionarios infinitos que tiene en esta Provincia.

LA ULTIMA NOTA

Para una perspectiva de la que hablaré mañana en nota extensa.

Tema de fiestas

Que está relacionada con nombres de figuras de la más alta distinción en esta sociedad.

Nada podría agregar hoy, a lo escrito.

Porque quitaría interés a la incógnita.

Manolo Tarquin.

Los Autores del Asalto a una Finca Han Sido Detenidos

Forman parte de una banda de ex-presidiarios que viene actuando bajo las órdenes de Enrique Martínez Obregón

SECCIONES DEL CENTRO ASTUR

Hoy viernes celebrará sesión la Comisión Pro Sanatorio en Oviedo, para aprobar los planos definitivos de la Quinta "Covadonga", en el Naranco está citada también para este día la Sección de Inmigración.

Mañana sábado comenzará sus sesiones la unta de Directiva. Si por acaso no hubiera quorum legal, se citará por segunda convocatoria para el lunes y se celebrará sesión con cualquier número de sus componentes

El próximo martes también se siones la Junta de Directiva. Si por que tiene sobre el tapete importantes mejoras en la enseñanza.

La Sección de Propaganda se reunirá el martes para asuntos importantes y de urgencia.

PRO ERNESTO LOPEZ

Ha llegado a su fin la suscripción inter regiones para ofrecer un homenaje al señor Ernesto López, Secretario del Gobierno Provincial que con tan alto espíritu de justicia y de convivencia ha ayudado al desarrillo de la vida y al progreso de los Centros. El Centro Montañés con su óbolo de 125 pesos puso fin a la lista

Un día próximo, quizás en la entrante semana le será entrega ol se ñor Ernesto López un check por $20.083,00 y con él le será significado el agradecimiento que las sociedades regionales le deben al consecuente Secretario buen amigo de ellas.

Los señores don José Simón y Corral, don Jesús María Bouza y don Antonio Pérez y Pérez, son los encargados de ultimar con el señor López tan grato asunto

QUIEN ES EL SUICIDA DE LA CARRETERA DE MANAGUA

El Teniente Calvo, al mando de la Sección de Expertos, procedió al arresto de Andrés Marrero Sánchez, de la Habana, de 19 años de edad, vecino de Santa Rosa y Cruz del Padre, y de Saturnino Hermida Betancourt, de la Habana, de 18 años de edad y con domicilio en Angeles número 78, por haber podido comprobar eran dos de los cuatro individuos que en las primeras horas de la mañana de anteayer asaltaron, armados, la finca Los Padres, en el Reparto Capdevila, en Arroyo Naranjo.

QUIENES SON LOS DETENIDOS

Los detenidos por el Teniente Calvo, son los componentes de una banda que capitaneados por Enrique Martínez Obregón, desde hace años se dedicaban en esta capital y sus barrios extremos a toda clase de fechorías. Eran además componentes de la misma Miguel Sosa Aguirre, Raúl Hernández González, Julián Ortiz Rendueles, Manuel Tovar y Tovar, más conocido por el alias de El Mexicano, y Manuel Martínez Rodríguez, allas Pitifeo, que actualmente se encuentra cumpliendo condena en la Cárcel.

Cada uno de estos individuos han cumplido distintas condenas en Presidio por toda clase de delitos.

FUERON IDENTIFICADOS

El anciano Francisco Urbizu, allas El Vizcaíno, dueño de la finca Los Padres, víctima de los bandoleros, reconoció a los detenidos Marrero y Hermida como los mismos que en unión de Enrique Martínez Obregón, habían sido los autores del asalto y robo.

Presentados que fueron los acusados ante el Juez de Instrucción de la Sección Cuarta, los remitió al Vivac por todo el tiempo que señala la ley.

ENRIQUE MARTINEZ

Como decimos anteriormente, Enrique Martínez Obregón, director de la citada banda, es buscado con ansiedad por el Jefe de los Expertos y sus subalternos, así como el otro individuo que los acompañaba cuando tuvo lugar el hecho y sobre el cual se guarda la mayor reserva.

El Teniente Calvo, así como los subalternos que cooperaron al servicio, se han anotado un verdadero triunfo con el arresto de los verdaderos autores de estos hechos.

IDENTIFICADO EL SUICIDA DE LA CARRETERA DE MANAGUA

Natalia Rodríguez Torres, vecina de Teresa Blanco número 42, se presentó ante la policía de la Subestación del Calvario, procediendo a identificar al individuo que se suicidó de un balazo en la cabeza y cuyo cadáver apareció en la carretera de Managua, como el de su esposo Baldomero Corchero Picado, natural de España, de cuarenta y cuatro años de edad y propietario de la vidriera de tabacos y cigarros que está situada en el café de Paula número 13.

El día 13 de los corrientes, Natalia Rodríguez se presentó en la segunda estación, denunciándole al Teniente Herrera que se encontraba de carpeta, la desaparición de su esposo, que tres días con anterioridad había desaparecido de la vidriera y temiendo fuera víctima de alguna desgracia, ponía el hecho en conocimiento de la policía, para que se procediera a su busca.

Al hacer la denuncia hizo constar la señora Rodríguez Torres, que como a las diez de la mañana del día mencionado, el esposo abandonó la vidriera, informándole a la dependencia del establecimiento que se dirigía en busca de efectos con que surtir su pequeño comercio.

También se personó en el Necrocomio un hermano del occiso, a quien le fué entregado el cadáver.

VIGILANTE HERIDO EN UN CHOQUE

En la esquina de San Lázaro y Mazón, ocurrió un violento choque entre el auto particular 4368, que conducía su propietario el doctor José Antonio Suñe y Jorge, vecino de 27 número 88, y el tranvía 350, de la línea de Universidad. A consecuencia del mismo sufrió lesiones de carácter leve, el vigilante 624, Pedro Alonso, de la décima estación, que en aquel lugar se encontraba de servicio.

VALIOSO INFORME DEL JEFE DE LOS EXPERTOS

El Teniente Calvo, al mando de la Sección de Expertos, auxiliado de los expertos Méndez y Balmaseda, ha rendido un valioso y documentado informe en la causa que se instruye en el Juzgado de Instrucción de la Sección Segunda, en la causa que con el número 347 de este año se instruye por un delito atentatorio a la moral y buenas costumbres.

Hace constar en su informe el Jefe de los Expertos, que el día primero del presente mes llegó a esta capital procedente de Cienfuegos el auto número 25759, que conducía su propietario José María Pérez Vera, en el que viajaban una amiga íntima de éste nombrada Dulce María Carmenati, vecina de Lamparilla letra B, y José Rodríguez Reina, Ramón Velázquez González, conocido por Mongo, y las menores Catalina Jiménez y una tal Ramona, hospedándose estos cuatro últimos en la posada El Yara, situada en Egido 93.

Los citados individuos trajeron a estas dos menores, que no han podido ser encontradas, conduciéndolas a la casa Dragones 39, por Campanario, residencia de una tal María Gautier, por las que fué despedida al enterarse de su minoría de edad, trasladándolas a Espada número 17, letra A., altos, y más tarde a San José 84, de donde por último fueron conducidas a Zanja 48, altos, donde habita una tal María Pérez.

Por último hace constar que un tal Paulino Santana ha tenido una gran participación en el delito que se persigue, que sirvió como intermediario para que los citadas menores fueran admitidas por Marcelina Parperal, que reside en Lamparilla número 69.

El chofer José María Pérez y su amiga íntima la Carmenati, fueron detenidos por el teniente Calvo y presentadas ante dicha autoridad. Una vez instruídos de cargos, se les remitió al Vivac por todo el tiempo que señala la ley.

Anúnciese en el DIARIO DE LA MARINA

Aviso A Los Comerciantes

Emplee el material de propaganda Gillette para avisar a sus clientes que usted vende las Navajas de Seguridad y Hojas Gillette. Si no recibe usted material de exhibición y para propaganda, mándenos su nombre y dirección o escriba a nuestro distribuidor cuyo nombre aparece mas abajo, y recibirá el material que necesite enteramente gratis.

ADVERTISING DEPARTMENT.
Gillette Safety Razor Co., Boston, E.U.A.

Las Hojas Genuinas Gillette se afilan y asientan en la fábrica hasta alcanzar el filo máximo a que puede reducirse el acero. Se inspeccionan escrupulosamente repetidas veces antes de colocarse en sus correspondientes sobresitos. Por esta razón las Hojas de Navaja Gillette son las mejores obtenibles. Cada hoja es de doble filo extra afilado, lista para uso instantáneo.

Vaya al comerciante mas próximo cuando necesite usted un repuesto de las Hojas Genuinas Gillette.

De venta en todas partes por firmas responsables.

Distribuidores
COMPAÑÍA HARRIS, S. A.
O'Reilly 106, (Apartado 650)
Habana

Para obtener una afeitada confortable use la Genuina Navaja de Seguridad Gillette.

GENUINAS
Hojas Gillette

2-160

M.E.C.D. 2016

LA PRELACION EN COCRO DE BIENES EMBARGADOS DEPENDE DE LA FECHA

El orden de la antigüedad en las escrituras o sentencias determinará siempre el orden de preferencia para el cobro

JURISPRUDENCIA

Prelación de créditos. Los créditos constituidos o declarados por sentencia firme o por escritura pública tendrán preferencia entre sí indistintamente por el orden de antigüedad de las fechas de las escrituras y de las Sentencias. Tribunal Supremo. Sentencia No. 207 de 12 de noviembre de 1928. Magistrado Ponente Miguel Figueroa y Hernández.

HECHOS:

Establecida tercería de mejor derecho sobre preferencia a cobrar sobre determinados bienes embargados fundándose en que el crédito constituído por escritura pública tenía preferencia al del ejecutante que se basaba en una sentencia firme aunque ésta fuese de fecha anterior a la escritura pública fué declarada sin lugar. Informe el demandante estableció recurso de casación que el Tribunal Supremo lo desestima por los siguientes fundamentos:

DERECHO:

CONSIDERANDO que el artículo mil novecientos veinte y cuatro del Código Civil, referente a la prelación de créditos y con relación a los bienes e inmuebles del deudor no comprendido en los dos artículos precedentes, comprende en su apartado tercero, y bajo los epígrafes A y B, a los constituidos por escritura pública o por sentencia firme, que no tuvieren privilegio alguno; lo que hace teniendo en cuenta la forma en que los mismos aparecen constituidos o declarados, sin establecer entre aquélla dos clases de documentos acreditativos de su existencia distinción alguna en cuanto a los efectos de la graduación de los créditos que representan, salvo la que resulte de sus fechas, a cuya prioridad se atiene para fijar la prelación, pues de acuerdo con el último párrafo de dicho artículo, estos créditos tendrán preferencia entre sí por el orden de antigüedad de las fechas de las escrituras y de las sentencias, disposición esta última que por su claro contenido no deja dudas de que aquel orden de precedencia habrá de establecerse indistintamente entre sentencias y escrituras, así porque el precepto las reune y agrupa en una sola especie como porque al confundirlas teniendo en cuenta únicamente el documento en que los créditos consten y no su origen, les da igual importancia o valor legal, solo alterado, a los efectos de la prelación, por el orden de antigüedad de sus fechas que es el elemento determinante del grado en que cada cual se encuentra respecto del otro para su solvencia con los bienes del deudor, que esto sentado, siendo posible la comparación entre sí de las fechas de la escritura de confesión de deuda ante el Notario de Matanzas Fidel Espiñeira de diez y nueve de julio de mil novecientos veinte y seis y de la sentencia del Juez Municipal de la propia ciudad de quince de julio del mismo año, dictada en el juicio verbal seguido por Silveira y Linares contra Fernández y Compañía, de la que resulta ser ésta más antigua que aquélla, es evidente que la Audiencia procedió con acierto al declarar preferente el crédito que consta de dicha sentencia, y lejos de infringir, interpretó rectamente el mencionado artículo mil novecientos veinte y cuatro, cuya violación se señala en el primer motivo del recurso, que debe desestimarse.

CONSIDERANDO que los artículos mil doscientos diez y seis, mil doscientos diez y ocho del Código Civil y quinientos noventa y cinco, y quinientos noventa y seis de la Ley de Enjuiciamiento Civil, son preceptos reguladores de la prueba de documentos públicos, cuya infracción no puede aducirse en casación invocando como hacen los motivos segundo y tercero, en calidad de precepto autorizador del número primero del artículo mil seiscientos noventa de la Ley de Enjuiciamiento Civil, según reiteradas sentencias de este Tribunal, por lo que dichos motivos, inadmisibles en su orígen, han de ser ahora declarados improcedentes.

CONSIDERANDO que en el caso del día la contienda sobre prelación se ha entablado entre un crédito que consta de sentencia judicial, sin procedencia escrituraria, y otra reconocida en escritura pública cuya eficacia no ha sido objeto de litigio; situación bien distinta de la resuelta por las sentencias del Tribunal Supremo que cita el motivo cuarto; toda vez que las mismas mantienen la doctrina de que cuando los créditos tienen su orígen en escrituras públicas, a las fechas de éstas y no de las sentencias que los reconocen habrá de estarse para fijar la preferencia discutida; y como por ello el Tribunal a quo al dictar su fallo no ha tenido por qué atemperarse a dicha doctrina, ya que sus pronunciamientos quedan justificados por lo dicho en el primer fundamento de la presente sentencia, es visto que el aludido motivo cuarto debe también declararse improcedente.

El artículo 1924 establece en su número 3o. lo siguiente: Los créditos que sin privilegio especial consten: A, en escritura pública. B, por sentencia firme, si hubiesen sido objeto de litigio. Estos créditos tendrán preferencia entre sí por el orden de antgüedad de las fechas de las escrituras y de las sentencias.

A primera vista aparece que los créditos constituidos por escritura pública tienen preferencia a los declarados por Sentencia firme, independiente de sus respectivas fechas. Ya que parece que el Código al colocar en el apartado A, del párrafo 3o. las escrituras públicas quiso darles la preferencia en frente de los créditos declarados por sentencia firme. Así lo entendió el recurrente en el caso de autos fundándose en una Sentencia de nuestro Tribunal Supremo de fecha 11 de noviembre de 1907 que declaró lo siguiente: Cuando los dos créditos que se disputan la preferencia constan de escritura pública, aquélla ha de decidirse en virtud de las fechas de las escrituras y no de la de las sentencias que las hubieran mandado a pagar, si dichos créditos se reclamaron judicialmente. Esta opinión es errónea como lo declara la doctrina de la sentencia que insertamos y la jurisprudencia contenida en la sentencia de 11 de noviembre de 1907 se refiere a un caso distinto. El último párrafo del apartado 3o. del Artículo 1924 equipara ambos créditos y establece que éstos o séase ambos bien constituidos por escrituras públicas o por sentencia firme tendrán preferencia por el orden de antigüedad de las fechas respectivas.

Jorge Barroso.

Por los Correccionales

PRIMERA SECCION

Casos que se resolvieron ayer:

Juan Heró y Manuel Mena, son absueltos de daño; Guillermo Borra, de amenazas; Antonio Badía, de estafa; Elías Raunich, de amenazas; María Pardo, de amenazas; Víctor E. Gómez, de lesiones; Genaro Pérez, de maltrato de obra; Félix Díaz, de maltrato de palabras; José Formoso, de maltrato de palabra. Teodoro Acosta, es condenado, por faltas a $3.00; Sergio Vallejo, por infracción sanitaria, al doble de la multa impuesta, así como Max Dorado, Cipriano Grandia, Julia Vélez, Francisco Peña y Julia Veliz y Leonardo Campos; José Valdés de estafa, $5.00; José M. Fernández, por desobediencia, $2.00; Francisco Granados, por daño $3.00; Antonio Morales por daño, $3.00.

SEGUNDA SECCION

Penas impuestas ayer:

Guillermo Castro, infracción Capítulo 5o. del Artículo 607 del Código Penal, 3 pesos de multa; Manuel Pérez, infracción municipal, 3 pesos de multa; Domingo Porterra, infracción municipal, 1 peso de multa; Ofelia Martínez, desobediencia, 5 pesos de umita; José A. Miranda, infracción Capítulo 5o. Artículo 607 del Código Penal, 10 pesos de multa; Nardo González, infracción Capítulo 5o. Artículo 607 del Código Penal, fianza; Guillermo Castro, infracción Capítulo 5o. Artículo 607 del Código Penal, 5 pesos de multa; Antonio García, desobediencia, fianza; Q. Hebra, desobediencia, fianza; Félix Arena, desobediencia, 3 pesos de multa; José Jústiz, desobediencia, 3 pesos de multa; Manuel Barrios, lesiones por imprudencia, fianza; Mechrez Mediff, amenazas, fianza; Angel Alvarez, lesiones, maltrato de palabras y desorden público, 20 pesos de multa; Margarita Martínez, lesiones, maltrato de palabras y desorden público, 5 pesos de multa; Félix Alvarez, daño, fianza; Oscar Casimiro, daño, 1 peso de multa; Antonio Viera, faltas a la policía, fianza; Bernardino Rey, desobediencia, 3 pesos de multa; Lorenzo Torres, faltas a la policía, 1 peso de multa; Conrado Ditth, escándalo por embriaguez, 15 pesos de multa; Manuel Pozos, coacción, maltrato de palabras y amenazas, 3 pesos de multa; María López, maltrato de obra y amenazas, 10 pesos de multa; Antonio López, maltrato de obra y amenazas, 10 pesos de multa; María López, coacción, convicta y entregada a sus familiares; Ofelia Reinaldo, ofensas a la moral, 10 pesos de multa; Isidoro Busnego, vejación, fianza; Guillermo Suárez, faltas a la policía, 2 pesos de multa; Miguel Magan y Brea, daño, maltrato de palabras y amenazas, 3 pesos de multa; Miguel Magan, daño, amenazas y maltrato de palabras, 3 pesos de multa; Luciano Ruiz, maltrato de palabras, 5 pesos de multa; Vicente López, desorden público, fianza; Gerónimo Alonso, desorden público, fianza; Antonio López, desobediencia, 3 pesos de multa; Enrique López, desobediencia, 3 pesos de multa; Antonio González, tentativa de hurto, convicto y entregado a sus familiares; Juan Díaz lesiones, convicto y entregado a sus familiares; Jesús Alvarez, hurto y lesiones en riña, absuelto y 3 pesos de multa; Julio Valdés, hurto y lesiones en riña, 3 pesos de multa.

TERCERA SECCION

Multas y arrestos impuestos en juicios celebrados ayer:

Domingo González por faltas a la policía, dos pesos; Enrique Pérez y Emilio Nodarse, por riña y escándalo, tres pesos; Vicente Vilella por riña, lesiones y escándalo, tres pesos; Manuel Menéndez por lesiones y riña, tres pesos; José Pérez, por escándalo tres pesos; Olga Torres, por desobediencia y maltrato de obra, diez pesos; Juan Rodríguez, José Alvarez, Tomás Pérez, José Ramón Viñas un peso a cada uno; Ramón Portas, por riña y escándalo, cinco pesos; Pascual Fandon, por escándalo por embriaguez, diez pesos; Olga Torres, por escándalo, tres pesos; Agapito Bautista por hurto, treinta y un días de arresto; Carlos Fernández por daño, tres pesos; Francisco Nos Mogenar y Nicasio Valle Herrera, por hurtos frustrados, sesenta días de arresto a cada uno; Pedro Rodríguez, por hurto, sesenta días de arresto.

Salieron absueltos 12 individuos y fueron suspendidos 28 juicios.

CUARTA SECCION

Multas y arrestos impuestos en juicios celebrados ayer jueves:

Por infracciones cometidas: 10 pesos a Andrés Eng; 8 pesos a Ramón Fernández; 6 pesos a Modesto Suárez. Por infracciones municipales: 3 pesos a Constantino Rodríguez; Juan Rodríguez; 2 pesos a Francisco Camba; Francisco Balsell; 1 peso a Marcelino Vázquez; Vicente Corral; José Arias. Por excesos de velocidad: 2 pesos a Gerardo García; José Cid Gallero; Luis Hipólito Moncada; José Roca Otero; Manuel Díaz Veiga; 4 pesos a Francisco Rodríguez. Por amenazas, 2 pesos a Lucio Núñez; Jenaro del Río. Por daño: 2 pesos a Angel Castañón. Por daño y lesiones: 5 pesos a Pedro Sueiro; 2 pesos a Antonio Torres. Por lesiones: 5 pesos a Raúl Rodríguez; Eustaquio García; Gabriel Perera; 10 pesos a Francisco Armando Valdés, 1 peso; Mercedes Peñalver. Por lesiones en riña y escándalo: 30 días de arresto a Valentín Raúl Oure. Por lesiones por imprudencia: 1 peso a Ernesto Nova. Por lesiones: 5 pesos a Evangelina Pendones. Por faltas a la policía, 1 peso a Francisco Canseco. Por escándalo: 5 pesos a Manuel Prieto. Por amenazas y portar arma sin licencia: 5 pesos a Felipe Hernández. Por infracción sanitaria: 10 pesos a Francisco Medina. Por infracción municipal: 2 pesos a Bienvenido Ortega. Por riña prohibida: 40 pesos a Enrique González.

Salieron absueltos: 26 individuos y se decretó la detención de 17 y fueron suspendidos 52 juicios.

QUINTA SECCION

Casos resueltos ayer:

Julio Chao, es absuelto de riña y lesiones; Ramón Babé, de daño; Francisco Cañavaca, de daño; Gregorio Alfonso, de vejación; Cristobalina Hernández, de vejación; Andrés Baral, de escándalo; Antonio Quesada, de infracción del art. 611 del C. Penal; Rosendo Ferreira, de escándalo; Manuel Alonso Suárez, de infracción del art. 613 del C. Penal; Manuel Rojas Martínez, de maltrato de obras; Gustavo Urrutia y Caridad Urrutia, de vejación; Ramón Ferro, de coacción.

Pedro Pedroso, por vejación, es condenado a $3.00; Pedro Guerra por vejación, $3.00; Mario Soto Román, por riña y lesiones, $1.00; Juan Blanco Hernández, por riña y lesiones $1.00; Robert O'Halloran, por daño, $5.00; Francisco Gutiérrez Herrera por daño, $5.00; José M. Corral por daño, $5.00.

VUELO REDONDO DE IRA EAKER

Se propone ir de Brownsville hasta Panamá en dos días

QUIERE SALIR MAÑANA

Su proyecto es de salir al amanecer y llegar en el día

SAN ANTONIO de Texas, Marzo 14.—(AP)—El Capitán Ira C. Eaker, piloto militar aéreo que prepara un vuelo de Brownsville, en Texas, al aeródromo de France, en Panamá, partiendo al amanecer y llegando al anochecer, el próximo sábado, piensa hacer el vuelo de retorno a Brownsville el domingo, y seguir el lunes a Washington.

El Capitán Eaker anunció este plan hoy por la tarde, en vísperas de dirigirse a Brownsville, de donde saldrá a las cuatro de la mañana del sábado, con rumbo a Panamá.

—Tengo plena confianza en que podré ceñirme al horario marcado—dijo el capitán Eaker. Espero que podré salir de Panamá el domingo por la mañana, volviendo a Brownsville el domingo por la noche, para seguir vuelo el lunes por la mañana a la capital. Solamente dos cosas pueden hacer fracasar el plan: el tiempo y averías en el motor. No espero ni una ni otra.

Todo estaba listo hoy para la jornada. Por la tarde salieron dos aviones del ejército llevando a varios compañeros de Eaker que ayudarán en el trabajo de aprovisionamiento de combustible, en las dos breves escalas que el piloto hará en Tampico y Minatitlán.

LA REINA MARIA VISITARA A CAROL

Será la primera entrevista entre madre e hijo desde 1926

BUKAREST, Rumania, marzo 14. AP.—La Reina Madre María, quien salió esta mañana hacia Inglaterra con su hija Ileana, ha resuelto hacer escala en París, con objeto de saludar allí a su primogénito, el ex-Príncipe Carol. Esta será la primera entrevista de madre e hijo desde octubre de 1926.

FIESTA INTIMA EN LA BARRACA

Cordial recepción en honor de la artista Encarnita Marzal

Visitó el "Centro Valenciano", Encarnita Marzal.

Había ayer sesión del Comité de Damas.

Asistió a la reunión la bella artista, ocupando la presidencia en medio de grandes aplausos.

La señora Mercedes de Llorens, Presidenta del distinguido Comité, hizo uso de la palabra, para dar la bienvenida a tan distinguida paisana y manifestándole que al entrar en el Centro Valenciano, lo había hecho en su casa, porque la "barraca", era la Casa de Valencia, y el hogar valenciano de la Habana.

Encarnita Marzal, en medio de grandes aplausos, comenzó a hablar diciendo, que había experimentado una gran impresión cuando entró en el Centro, pues se imaginaba que entraba en tierra valenciana.

"En mi tournee, por América, dijo, he visitado muchos hogares valencianos, pero francamente he de decir, que de ninguno ha salido tan encantada y emocionada como del Centro Valenciano de la Habana".

"Soy valenciana hasta los huesos, y os prometo a vosotras las mujeres valencianas que cooperáis al engrandecimiento de este Centro, que trabajaré un día en este encantador teatro, para aportar mi modesta cooperación para elevar el prestigio de ésta nuestra querida Casa de Valencia".

Después de un animado baile, terminó la fiesta de carácter íntimo que se celebró ayer noche en la "barraca" de los valencianos.

LA GRAN VELADA TEATRAL DEL DOMINGO DIA 24

Mucha animación reina para la gran velada teatral que se celebrará el domingo 24 de los corrientes, en el Centro Valenciano; velada que como saben nuestros lectores es completamente gratis para los socios y sus familiares.

LA FIESTA DE LA "MONA"

En LISA-CLUB, no se cabrá el domingo 31 de los corrientes, fiesta de la Mona, en el tradicional día de Pascua.

Será un éxito más para los señores de la "Sección de Fiestas".

GRAVE ACUSACION

Los vigilantes 834 y 1324, denunciaron conjuntamente en la Quinta Estación, que Francisco Matienzo, chofer del ómnibus núm. 805, perteneciente al colegio Carbonell, situado en Baños núm. 18, le echó el vehículo encima, al arrancar con el mismo de la esquina de San Nicolás y Lagunas, donde se encontraba estacionado, ignorando los motivos que obligaran a dicho driver a cometer tal atentado contra sus personas.

Al Fin - Un Nuevo Shampoo
Para Las Rubias Solamente

Devuelve el color dorado natural al cabello descolorido y opaco. Mantiene el cabello rubio, brillante, sedoso y lustroso.

Ahora todas las rubias pueden poseer en su cabello la brillantez y el bello color dorado que desde hace tiempo han anhelado; pues un maravilloso "Shampoo" ha sido perfeccionado, que no solamente aclara el cabello rubio y lo conserva sedoso y atractivo, sino que le da esa brillantez y belleza que es tan encantador y fascinante. Blondex, que así se llama este nuevo "shampoo", realiza su labor de una manera perfectamente natural y gradual. Aún desde el primer shampoo usted se admirará del maravilloso resultado. Da belleza y brillantez al cabello más opaco y descuidado. Lo mantiene sedoso, lustroso y hermoso. No contiene ingredientes nocivos. No tiñe. Compre Blondex hoy mismo. Precio: $1.00. Se vende en las casas que se detallan más abajo.

BLONDEX
El Shampoo Para Las Rubias

EL ENCANTO, San Rafael y Galiano.
FIN DE SIGLO, San Rafael y Aguila.
LA CASA GRANDE, Galiano y San Rafael.
LOS PRECIOS FIJOS, Reina y Aguila.
LA ISLA DE CUBA, Monte 55 y 57.
LA FRANCIA, Obispo y Aguacate.
CASA DUBIC, Obispo 103.
LA CASA WILSON, Obispo 52.
BAZAR INGLES, Galiano 72.
LAS NOVEDADES, Belascoain 30.
BOHEMIA, Neptuno 65 y 67.

En el Interior: Sucursal de "El Encanto", Camagüey.
Y en todas las agencias de la acreditada tienda "La Isla de Cuba".

DROGUERIA SARRA. DROGUERIA JOHNSON. DROGUERIA LA AMERICANA.
DROGUERIA "SAN RAMON", (VIBORA).
Y en todas las farmacias.

EL MINISTRO DE IRLANDA EN E. U.

Es el primero que presenta sus credenciales a Hoover

WASHINGTON, marzo 14. (AP.)—Hoy presentó credenciales al Presidente Hoover el nuevo ministro del Estado Libre de Irlanda. Michael MacWhite, que sucede a Tomothy A. Smiddy, siendo así el primer diplomático que lo hace, desde que Mr. Coolidge entregó la presidencia.

ENTUSIASMO DE LOS VILLALBESES

La labor entusiasta y eficiente que viene realizando la Directiva de la Unión Villalbesa que preside el señor Rosendo González, viene obteniendo los correspondientes frutos. Prueba de ello son las listas de nuevas inscripciones, a las cuales tenemos que agregar hoy otras nuevas. La forman los siguientes señores: Emilio Parada, Isidro González, Antonio Cendán, José Vázquez, Antonio Campello y Antonio Gaute.

También dedican especial atención a la organización de la fiesta que celebrarán el 9 de Junio en todos los Jardines de La Polar.

UN HOMENAJE A MARIO BARONE

El primero que fué en auto desde Río Janeiro a N. York

WASHINGTON, marzo 14. (AP.)—Las autoridades de Washington asistieron hoy al almuerzo en honor del comandante José Mario Barone, primer hombre que hace un viaje en automóvil desde Río de Janeiro a Nueva Rork.

PIES INFLAMADOS Aliviados En El Acto

Al fin los que padecen de dolores, ardentías, hinchazones en los pies — de callos y juanetes— pueden encontrar pronto alivio.

Los especialistas en afecciones de los pies han perfeccionado un suavizante y delicado ungüento en forma de crema, que hace desaparecer instantáneamente todas estas molestias. Esta maravillosa crema es una fórmula que data de hace siglos, que usaban en la antigüedad para aliviarse de los intensos dolores de los pies, después de una larga jornada por las arenas del desierto. Contiene los mismos ingredientes que los antiguos ungüentos — incienso y mirra — combinados con otros aceites cicatrizantes.

Los emplastos, polvos y baños medicinales no producen alivio a los pies cansados y adoloridos. Pero Coolene, que así se llama esta crema, penetra instantáneamente en los irritados tejidos de la piel, produciendo rápido alivio — hace desaparecer la congestión de las pequeñas venitas que tenemos en los pies.

COMPRE UN POTE HOY MISMO

Coolene no contiene grasa, penetra en la piel instantáneamente sin dejar mancha. Compre un pote hoy mismo, — aplíquesselo mañana y noche y sus pies se sentirán confortables y aliviados.

COOLENE

NERVIOSIDADES, DECAIMIENTO, ETC., SE DEBEN A MENUDO A LOS PIES.

Los dolores de cabeza, espalda, la excitación nerviosa y el cansancio son la mayor parte de las veces producidos por esas molestias de los pies. Coolene le evitará de todos estos dolores instantáneamente.

COOLENE FOOT CREME (VANISHING) for SORE-TIRED BURNING FEET. COOLENE LABORATORIES 303 4TH AVE. NEW YORK

Precio 80 cts.

De Venta en:

EL ENCANTO, San Rafael y Galiano.
FIN DE SIGLO, San Rafael y Aguila.
LA CASA GRANDE, Galiano y San Rafael.
LOS PRECIOS FIJOS, Reina y Aguila.
LA ISLA DE CUBA, Monte 55 y 57.
LA FRANCIA, Obispo y Aguacate.
CASA DUBIC, Obispo 103.
LA CASA WILSON, Obispo 52.
BAZAR INGLES, Galiano 72.
LAS NOVEDADES, Belascoain 30.
BOHEMIA, Neptuno 65 y 67.

En el Interior: Sucursal de "El Encanto", Camagüey.
Y en todas las agencias de la acreditada tienda "La Isla de Cuba".

DROGUERIA SARRA. DROGUERIA JOHNSON. DROGUERIA LA AMERICANA.
DROGUERIA "SAN RAMON", (VIBORA).
Y en todas las farmacias.

LOS CAMBIOS DE TEMPERATURA

En los cambios de temperatura es muy fácil acatarrarse; por eso debemos estar abrigados para prevenirlo; pero si usted, por descuido, lo pilla, debe recurrir al Cuajaní Jordán medicamento que quita la tos, facilita la expectoración y la fluidifica. El Cuajaní Jordán se le puede administrar a los niños, pues no contiene substancias narcóticas, como codeína, opio, etc. El legítimo lleva el Sello del Elefante, (marca de fábrica), en la etiqueta. No admita sustitutos.

Esta especialidad cubana es también indicada en el asma, bronquitis y tosferina.

Se vende en todas las boticas.

No. 39.

M.E.C.D. 2016

Declaraciones del Doctor Aguiar

Se Refiere a la Renuncia del Doctor Manuel Castellanos

El Representante a la Cámara doctor Miguel Angel Aguiar, ha hecho a los repórters encargados de la información de Palacio algunas declaraciones en relación con la carta renuncia del Dr. Manuel Castellanos, como abogado asesor de la Hermandad Ferroviaria de Cuba, cuya renuncia vió la luz en este periódico.

Sus primeras manifestaciones fueron de sentimiento por la determinación adoptada por el Dr. Castellanos, toda vez que según dijo conocía perfectamente sus sacrificios y esfuerzos, realizados en todos los momentos por defender las clases del trabajo.

Después, asegurando que no hubiera querido mezclarse en el asunto, dice el Dr. Aguiar que se ve precisado a hacer aclaraciones como autor que es de la Ley modificando la de retiro ferroviario y tranviario que se va a discutir, así como de la enmienda a esa propia ley creando la Caja de Préstamos.

Limitándose al párrafo quinto de la aludida carta renuncia, agrega el Dr. Aguiar:

"Asegura el Dr. Castellanos que se aumenta la edad para poderse jubilar. Esto es cierto, pero esa edad no se aumenta de modo caprichoso, ni siquiera tanto como la realidad y los números demuestran que debiera ser aumentada, sino solamente en el número de años, CINCO, que son absolutamente indispensables para producir un equilibrio. De acuerdo con la ley que he tenido el honor de presentar a la Cámara, aún podrán haber retirados con menos de 50 años de edad, lo cual sí es un disparate, pero no he podido y por consiguiente, no he querido romper radicalmente con la realidad existente y, por tanto no con derechos adquiridos, pero sí con intereses creados. De acuerdo con esa iniciativa parlamentaria, la edad normal para el retiro, será de 50, 55 y 60 años de edad, según los años de servicio; pero además, a los 35 años de servicio, cualquiera que sea la edad que pudiera ser de 47, de 448 o de 49 años, puede también acogerse al retiro.

El segundo extremo a que en dicho párrafo se refiere el Dr. Castellanos, es afirmando que se priva a los trabajadores de la administración de la Caja. Niego, una vez más, de manera enfática, que esto sea cierto. Por el contrario, se aumenta en la administración de la Caja la representación de los trabajadores y se disminuye la representación de las empresas. La primitiva ley que hube de presentar, ha sido por mí mismo modificada y el doctor Castellanos conoce esas enmiendas, haciéndome eco de observaciones que me han hecho los propios trabajadores y especialmente en la reunión que el viernes último tuve con una comisión de la Directiva de la Hermandad Ferroviaria de Camagüey y a la que asistió también mi buen amigo, el culto presidente de la Delegación No. 2 de la Hermandad Ferroviaria de la Habana, señor Ciro Quintana; y es más, en esa reunión y con el propio Ciro Quintana, convine en ponerme de acuerdo con el doctor Castellanos, para aclarar aún más si es posible, los artículos de la ley, que se refieren a la administración de la Caja. Oportunamente demostraré ante la Cámara lo que antes dije, esto es, que no se quita la administración de la Caja de manos de los obreros, sino que se robustece.

Sigue en dicho párrafo agregando el Dr. Castellanos estas palabras: "que leva a a Caja a negocios de préstamos y "garrote" a los mismos trabajadores y que desnaturaliza así el fin para que fué creada, etc."

Mi amigo de la infancia, el doctor Castellanos, me perdonará que asegure que esto, además de ser un error por su parte, es una grave injusticia. Es un error por su parte, porque tanto la legislación que va a ser discutida como la que rige actualmente, como las semejantes o análogas de todos los países, autorizan la inversión de los fondos de la Caja para fines sociales. ¿Puede haber un fin social, más recomendable, que darle a los propios trabajadores su Banco? Ojalá que todas las industrias y la propia agricultura entre nosotros tuviera su banco a quien acudir.

El empleado o trabajador hoy, de cualquier clase que sea, que tiene necesidad de un préstamo, difícilmente lo puede conseguir, y cuando lo logra, cae en manos de aquellos a quienes sí y con razón se les llama GARROTEROS, que les exigen el TRES, el CINCO y hasta el DIEZ POR CIENTO MENSUAL, para prestarles la cantidad que deseen. La última Ley social votada por la República Argentina autoriza a la Caja de Jubilaciones para invertir los fondos, en préstamos destinados también para adquirir casas para obreros y a eso pudiéramos llegar, cuando el capital o los fondos de la Caja estén suficientemente consolidados. Los trabajadores tendrán manera de obtener préstamos a módico interés, con la garantía de sus propios sueldos, sin temor a que le sean embargados en los Juzgados y corran el riesgo que actualmente corren, por disposición de las Empresas, de ser declarados cesantes, caso de no satisfacer sus adeudos.

Repito que solamente obligado por lo que considero el deber de no dejar que la opinión se tuerza, he hecho estas aclaraciones.

El Acueducto de la Sierra

Sanidad investiga el motivo de las quejas de los vecinos

Ayer celebró una extensa entrevista con el Director de Sanidad, doctor Rensoli, el Administrador del Acueduto del Reparto La Sierra en Marianao, con motivo de las numerosas quejas que contra el funcionamiento del mismo vienen a diario haciendo los vecinos de aquel extenso reparto.

Terminada la entrevista el doctor Rensoli hizo a los periodistas las siguientes declaraciones:

"En la entrevista el señor Arministrador expuso que los trabajos de mejoras en ese acueducto continúan sin interrupción, habiendo ya instalado una potente bomba que funciona desde Enero, y habiendo preparados ya setencientos metros de zanja para gruesas cañerías que desde mañana 15 se empezarán a colocar, pues se tienen ya al lado de lo zanjado".

"El Drector de Sanidad solicitará que se mida la presión en el Reparto La Sierra y se compruebe no sólo si hay agua, sino si ésta tiene una presión de cuatro metros en los puntos más altos".

"De la entrevista se levantó un acta detallada que se elevará al señor Secretario, para lo que tenga a bien disponer".

"EL PERIODICO", DIRIGIDO POR COYULA, SALDRA EL 18

El próximo lunes aparecerá en la Habana, el diario de información intitulado "El Periódico" que dirigirá nuestro muy querido compañero Miguel Coyula.

Saldrá a las tres de la tarde. Acompañan a Coyula en la inmensa labor que representa la publicación de un diario numerosos compañeros en el periodismo.

Aspira el nuevo colega a conquistar el favor público prestando un buen servicio. Nace "El Periódico" sin odios para nadie y aspira a ser un leal vocero de la opinión cubana.

LA EDITORIAL HERMES S. A.

La vendió D. Avelino González y se formó sociedad anónima

La "Editorial Hermes", de esta capital, ha sido vendida por su propietario, el sekor Avelino González a la razón social denominada "Editorial Hermes, S. A.", de la que forman parte los señores José Solís, presidente; Aquilino Entrialgo, vicepresidente; Enrique Paz, secretario; Manuel Andrés Solís, tesorero, Aurelio Peón vocal y Avelino González, administrador general.

La nueva sociedad anónima, a la que deseamos grandes prosperidades, sigue en el mismo lugar y dedicada, como antes, al giro de imprenta, papelería y efectos de escritorio.

SERVICIO AEREO INTERNACIONAL

El aeroplano correo número 231-E, llegó ayer al Campamento de Columbia, procedente de Miami, a las 10 y 12 a. m., conduciendo 26 sacos de corerspondencia que tenían 987 libras de peso y un total de 23.890 artículos postales.

Un polizón aéreo

En el correo aéreo de Santiago de Cuba, llegó ayer procedente de aquella ciudad en el aeroplano "Cuba", un polizón. Para lograr su objeto, se introdujo en el local destinado a las valijas, cerca de la cola del avión, haciendo de esta forma su viaje hasta la Habana, donde se le dejó en libertad.

Pasajeros

Por la vía aérea y procedente de Miami, llegaron Walter E. Peck, William J. Quinn, Jorge B. Sánchez y señora, Julio Sánchez y señora, Kanneth Waterman, Ruth Daur, C. H. Frederick y señora, Edward Fescher, Ethel Petterson y familia, Joseph Barglas, Murial Thaner, Linda Uchiling, William A. Lestar y Ernest Knuer.

De Santiago de Cuba llegaron: Janet G. Taylor, G. Fendoy, E. Hefield y E. S. Minso.

El aeroplano-correo 9700, llegó al Campamento de Columbia a las 10 y 30 a. m., procedente de Key West, conduciendo 27 sacos de correspondencia que pesaban 947 libras y un total de 32.254 cartas, las que fueron distribuidas en la Estafeta a las 11 y 11 a. m., para su entrega.

Segundo Aniversario del Roxy Theatre

Se Combinó un Magnífico Programa Para Celebrarlo

(De nuestra Redacción en N. York)

New York, marzo —(Zarraga). Con un estupendo programa se ha celebrado el segundo aniversario del famoso teatro Roxy, el primer coliseo que todo extranjero visita en cuanto llega a Nueva York, anticipadamente convencido de que ésta es una de las más asombrosas maravillas de la inmensa metrópoli.

S. L. Rothafel, **Roxy**, puede en verdad sentirse orgulloso. Cuando hace poco más de tres años anunció que se proponía construir en la Séptima Avenida una Catedral del Cinematógrafo, en la que cupieran cómodamente más de seis mil espectadores, y que no habría de costarle menos de diez millones de dólares, hasta sus más íntimos amigos le tomaron por loco. Pero él no se arredró, acudió a **su público**, le ofreció acciones de su empresa, y ésta comenzó a funcionar. Pocos meses después se inauguraba el Roxy Theatre.

¿Expresión gráfica del éxito obtenido? Bastan unas pocas cifras. Durante el primer año desfilaron por el **Roxy 6.700,000 espectadores**, ingresando en las taquillas más de **5,600.000 dólares**. En los dos años más de **13.000,000** de espectadores y más de 11.000,000 de dólares. La semana más productiva fué una en que se exhibió la película "Four Sons" (Cuatro Hijos), presenciada por 134,536 espectadores, con un ingreso total de 136,000 dólares.

Hoy, en el programa del aniversario, figuran: el estreno de la película "Speakeasy", de Fox, y una serie de actos teatrales en los que toman parte 32 **roxyettes**, 40 bailarinas más, 76 orfeonistas, 250 comparsas, las habituales estrellas escénicas y la correspondiente orquesta de 110 profesores, con sus tres órganos adicionales.

Interrogado Roxy acerca de su magna obra, nos ha dicho hoy:

—El Cinematógrafo no ha llegado aún a su completo desarrollo y sus constantes evoluciones aún han de sorprendernos no poco. Como producción artística sólo puede compararse ya con la gran ópera. Muy pronto se le considerará como la fuerza más poderosa en el recreo y en la educación de los adultos tanto como de los niños. Por este espectáculo nuestra nación será reconocida en todo el mundo como la más culta. Desarrollará nuestro gusto musical y contribuirá al fomento del foldk-lore americano, brindando a cuantos lo quieran observar una totalmente nueva forma de entretenimiento y de cultura".

A BENEFICIO DE LAS VICTIMAS DE CUMANA.

Las colonias hispanas de Nueva York, especialmente la venezolana, congregáronse en el Audobon Hall en una gran fiesta a beneficio de las familias de las víctimas de la reciente catástrofe de Cumaná.

Entre los números del programa se destacaron el notable tenor mejicano Carlos Mejía, la pianista venezolana Berta Van Stenis y su compatriota la soprano María Isabel Arévalo, la poetisa chilena Vera Zouroff y la bailarina portorriqueña Aida Luciano.

Después del concierto hubo un gran baile.

EL DUQUE DE TETUAN

A bordo del trasatlántico "Cristóbal Colón" ha embarcado para Vigo, de donde se trasladará a Madrid, el distinguido aristócrata español don Juan de O'Donnell, que, por fallecimiento de su padre, recientemente heredó el título de Duque de Tetuán.

El joven Duque, que pasó muchos años en los Estados Unidos, habiendo también residido algún tiempo en Cuba, residía últimamente en Chicago, donde activamente cooperó con el Cónsul de España don Antonio de la Cruz en la propaganda a favor de las exposiciones de Sevilla y Barcelona.

A reiteradas instancias de su familia, el Duque de Tetuán fijará en Madrid su residencia.

ZARRAGA

Medias de seda. marca Encanto.

La práctica viene recomendando el uso de estas medias, por su apariencia, duración y economía.

En tejido semi-grueso y todos los colores de moda 1.00

En tejido más doble y con pico atrás 1.25

En mejores calidades; tejidos chiffon y doble. Varios colores 1.50 1.75 2.00 2.25

TODAS SON MEDIAS DE ABSOLUTA GARANTIA.

Para la Semana Santa acabamos de recibir las medias color topo, cañón y blue-fox, tonos especiales para luto.

Planta baja. El Encanto

CINTAS.

Han llegado en estos días las cintas de terciopelo con los nuevos colores que la moda recomienda preferentemente.

Cintas de gros-grain, en color entero o combinados. Cinta exclusiva para adornar sombreros.

Cintas lavables de resultado garantizado

Elásticos para fajas. Nuevo surtido en todos los anchos.

Se recomienda a las corseteras vean los nuevos precios de este artículo, considerablemente rebajado.

Planta baja. El Encanto

LO que usted puede regalar a los Josés, las Josefinas—niños o personas mayores—el día 19, con motivo de su fiesta onomástica, es . . .

Pero, ¿a qué entrar en detalles? Usted conoce las posibilidades de EL ENCANTO. Sabe de su organización moderna, establecida como un servicio público. Es lo que, en Norteamérica y en Alemania, llaman "una cadena de tiendas". Pero no diseminadas por la ciudad, sino reunidas en un solo edificio amplísimo.

Eso supone la especialización de sus distintos departamentos.

La eficacia del sistema se demuestra elocuentemente en días como éste de San José. Rara es la persona que no se vea obligada—gentilmente obligada—a hacer un regalo. Cada persona tiene un gusto, una necesidad distinta. Y todas ellas pueden ser—lo son prácticamente—satisfechas en los diversos departamentos de EL ENCANTO.

Para ese día, de la suma de todos los departamentos se puede hacer una sola denominación.

DEPARTAMENTO DE REGALOS.

El Encanto

Mantelería

Nuevo surtido.

Juegos de mantel, adamascados. En blanco, rosa, azul, punzó, amarillo y verde. Con seis servilletas. El mantel de 160 x 160 cms. 1.50

En calidad superior 3.75

Juegos de granité, con estampaciones de color. Con seis servilletas. El mantel de 130 x 130 . . . . . 6.50

Juegos de lino puro, blancos con cenefa de color rosa, azul y lila. Con seis servilletas. El mantel de 160 x 160 . . . . . 15.50

Otros de lino en color entero 8.00

Todos estos juegos han sido considerablemente rebajados de precio.

Primer piso. El Encanto

El Encanto

Viernes, Sábado

Durante estos días, los Departamentos del piso tercero--Niñas y Niños, Jovencitas y Muchachos--mantendrán muy por debajo del normal los precios de los artículos, a fin de que todas las familias puedan habilitar a los niños económicamente para la temporada de Verano.

Resuelva económicamente en un día el problema de las habilitaciones infantiles de verano.

Canastillas, Vestidos, Trajes, Sombreros, Ropa interior, Camisas, Combinaciones, Corbatas, Chalinas, Etc.

TERCER PISO

Nuestra Sucursal en Camagüey

Lo dicho anteriormente puede aplicarse a la organización y los servicios que presta a la sociedad Camagüeyana nuestra Sucursal en Camagüey.

NUESTRA SUCURSAL EN CAMAGUEY

Hemos enviado a Camagüey las siguientes novedades:

Encajes y guarniciones de seda para la confección de vestidos. Surtido completo de colores.
Vuelos de metal de gran fantasía, para vestidos de noche.
Encajes de guipur, matizados en color y en degradé.
Volantes de seda, muy finos, en blanco y ocre.
Volantes de encaje bretón. Gran novedad.
Golas de seda en color.
Hebillas y broches. Nuevos modelos.
Guirnaldas por varas, y grupitos de flores para ropa interior.
Aplicaciones y borlas de seda y metal.
Cinturones. Variedad de estilos.
Cortes de vestidos confeccionados con encajes.
Joyería artística. Los modelos lanzados por los orfebres parisienses.

Todos estos artículos, acabados de recibir, se ponen a la venta en Camagüey y la Habana al mismo tiempo.

El Encanto

M.E.C.D. 2016

DIARIO DE LA MARINA

ANTE EL TEMOR DE QUE LOS REBELDES EVACUEN A TORREON HACIA CHIHUAHUA, SE PRECIPITARA EL ATAQUE

TODO PARECE INDICAR QUE LAS FUERZAS DEL GENERAL TOPETE VAN A ATACAR A NACO, ELIMINANDO ESE PELIGRO Y EN REPRESALIA CONTRA OLACHEA

ESPERASE QUE DE UN MOMENTO A OTRO SE PONGA EN MOVIMIENTO ESCOBAR

EL JEFE REVOLUCIONARIO MANIFESTO EN TORREON A SUS PARTIDARIOS QUE TODOS ESTAN DISPUESTOS A LUCHAR HASTA EL FIN POR LA VICTORIA

NUEVA YORK, marzo 14. (AP.) — Esta noche se creía probable que se registre un nuevo combate en la frontera, pero esta vez al sur de Arizona. El grueso de los ejércitos avanza por el estado de Coahuila y todo parece indicar que las fuerzas del general Francisco Bórquez llevarán a cabo un ataque a Naco, ciudad fronteriza reocupada hace poco por los federales. El éxito de esta maniobra no solamente eliminaría la amenaza federal que debilita el avance de los revolucionarios, sino que al propio tiempo constituiría una represalia por la defección del general Olachea. Este general, a quien los rebeldes consideraban aliado a su causa, se apoderó de Naco en nombre del Gobierno federal, con los 1,200 indios a su mando.

Cuatro oficiales de las fuerzas del general rebelde Jesús María Aguirre, han sido ejecutados después del consejo de guerra celebrado en Veracruz, el cual condenó a otros 81 a distintas penas de prisión. Como se anunció oportunamente, estos oficiales con sus fuerzas se rindieron al Gobierno en Achotal.

Un comunicado del Gobierno confirma esta tarde las noticias de un encuentro en Encantada, estado de Coahuila, del que resultaron 30 rebeldes muertos y 80 prisioneros. El encuentro se efectuó con las tropas avanzadas de la columna federal del general Cedillo que, con las de Almazán y Cárdenas, están convergiendo sobre Viesca, a 30 millas al este del baluarte rebelde de Torreón. Agrega el boletín del Gobierno que a menos de que los rebeldes de Saltillo se hayan retirado a Chihuahua, la unión de esos ejércitos hará posible un ataque que no permitirá escapar a un solo insurgente.

El grueso del ejército revolucionario de Torreón, a las órdenes del general Escobar, está dispuesto a ponerse en movimiento al primer aviso, no habiéndose anunciado su objetivo. El general rebelde ha estado organizando mítines a los ciudadanos, dándoles a conocer el motivo de la revolución. Ha anunciado que al movimiento de renovación se han unido 33 generales, y acusa al Gobierno de Calles de corrupción y fanatismo, agregando que no respetó siquiera la libertad religiosa.

El general Elías Calles ha ordenado a sus tropas que precipiten su avance sobre Torreón por el temor de que los rebeldes evacuen la ciudad sin una lucha decisiva y se retiren a Chihuahua, advirtiendo a sus soldados que deben hacer todo lo posible por cortarles esa retirada y forzarles a dar la batalla.

TOPETE PREPARA UN ATAQUE CONTRA NACO

NOGALES, Sonora, marzo 14, (AP.) —El general Bórquez ha hecho declaraciones manifestando que el general Fausto Topete, gobernador del estado de Sonora, dirigirá un ataque sobre Naco, que se encuentra en poder de los federales, en cualquier momento, justificando la virtual evacuación de Nogales, efectuada en la tarde de hoy, por las fuerzas revolucionarias. El general Bórquez, que no acompaña a Topete, agregó que solamente quedarán en esta plaza unos 500 hombres.

El coche privado del general F. R. Manzo, con dos carros de mercancías llenos de soldados y una ametralladora montada a la cabeza del convoy, marcha en dirección al sur. El general Bórquez es el único jefe revolucionario que queda ahora en este cuartel general.

SE IGNORAN LOS MOVIMIENTOS DE LAS TROPAS DE ESCOBAR

JUAREZ, Chihuahua, marzo 14. (AP) —Reina una atmósfera cargada en la guarnición rebelde de esta ciudad, próxima a la frontera internacional, mientras los dos grandes ejércitos, el del Gobierno, y el de los revolucionarios, continúan maniobrando en las cercanías de Torreón, preparándose para una batalla que bien puede aplastar el movimiento revolucionario, o darle gran ímpetu.

La declaración del general José Gonzalo Escobar a sus partidarios en Torreón acerca de que los rebeldes están dispuestos a "luchar hasta el fin" y el éxodo de norteamericanos y mexicanos fugitivos desde el centro industrial de Coahuila, son prueba evidente de que se espera una batalla de grandes proporciones.

No se ha recibido ninguna noticia de Torreón desde que el corresponsal de la Associated Press envió esta madrugada un despacho declarando que se esperaba que de un momento a otro se pusiera en movimiento el ejército del general Escobar. Creía el corresponsal que Escobar se disponía a colocar a sus tropas en una posición estratégica con el fin de contener el avance de las columnas del general Elías Calles, pero nada ha podido saberse de manera cierta acerca de los movimientos rebeldes.

UNA BATALLA DE LA REVOLUCION ACTUAL MEJICANA ES OBJETO DE APUESTAS ENTRE JUGADORES AMERICANOS

SE HABLA DE INSTALAR MICROFONOS PARA PERIFONEAR BATALLAS. COMO SI SE TRATASE DE LOS DISCURSOS DE UN NUEVO PRESIDENTE

LOS REPORTERS DAN AIRE MELODRAMATICO A LA HECATOMBE DE JUAREZ

LA DEFENSA DEL PUENTE FRONTERIZO CON LOS ESTADOS UNIDOS POR UN JOVEN OFICIAL AL MANDO DE UN PUÑADO DE VALIENTES FUE GRANDIOSA

(Por D. Walters, Corresponsal)

EL PASO, Texas, Marzo 14, 1929. Todo el mundo conoce el bellísimo poema de Lord Macauley, "Horacio en el Puente". Según Macaulay, Lars Porsena de Clusio juró por los nueve dioses que la gran casa de Tarquino no sufriría más afrentas de Roma. Y llegó el día de cumplir su juramento atacando a la ciudad de Roma frente a numerosas huestes.

Cuando el piafar de los caballos etruscos se oyó al través del Tiber, los patricios romanos se juntaron para decidir los medios de defensa. El Cónsul revistó sus legiones, pero sabía que no tenía suficiente gente para defender la ciudad contra las legiones invasoras. "Si pudiéramos defender el Puente hasta que la ciudad se prepare..., "decía el Cónsul.

Entonces,—dice Macaulay, Horacio propuso un medio de sostenerse en el puente. Dice Macaulay:

—"Así habló el bravo Horacio,
el capitán de la puerta:
¡A cada hombre se le llega
tarde o temprano la muerte.
¿Y como morir mejor
que contra un enemigo mayor,
por las cenizas de sus abuelos,
y los templos de sus dioses?"

La épica continúa, Horacio prometiendo defender el puente. Lo acompañaron en su atrevida misión Espurio Larcio de Ramnia, y Herminio el ticiano. Los tres patricios se situaron a la entrada del puente y esperaron a que llegase el ejército de Porsena precedido de cuatrocientas trompetas.

Porsena y su enorme ejército no pudieron contener la risa al ver el gesto de los tres patricios. Pero ante el reto del noble Horacio se adelantó Auno de Tifernia y Seio de Umbria. El primero cayó a manos de Larcio y el segundo a manos de Herminio, Horacio tumbó a Pico de Nequina. Y así continuaron en duelo personal batiéndose hasta bien entrado el día.

El gran Conde de Luna fué quien logró herir a Horacio. Pero Luna, "como caen en el Monte Alvern los robles que el rayo hiere." Entretanto los romanos con hachas destruían el puente y ya roto el último pilar, gritaron a los tres valientes que se retiraran. Herminio y Larcio lograron retirarse. Horacio quedó solo frente a sesenta mil soldados de Porsena.

Antes de entregarse el bravo romano, hizo una oración y se entregó a la benevolencia del "Padre Tíber". El río lo recogió y lo devolvió en la otra orilla a sus compatriotas delirantes que aplaudían. El heroísmo de Horacio salvó a Roma.

Me hizo recordar este cuento la defensa del puente internacional que une a Ciudad Juárez, México con El Paso, Estados Unidos. Porque en la entrada mexicana de ese puente con un puñado de muchachos reclutados un día antes, Matías Ramos, soldado de México, y gloria de las armas hispanas, se defendía como un lobo en su madriguera contra dos mil revolucionarios bien disciplinados y bien armados, mandados por el General Valle, el cabecilla rebelde que se apoderó de Ciudad Juárez recientemente.

TEQUILA, CAFE Y BALAS

El olor de la pólvora me llevó a Ciudad Juárez. Había revolución en el país de las revoluciones. Estaba yo sentado en un banco del Central Park en Nueva York, cuando los diarios llevaban las noticias de la revuelta en México. Un avión me llevó prontamente a El Paso, donde se esperaba que en breve se llevaría a cabo la batalla por la posesión de Ciudad Juárez, en el Estado de Chihuahua, al otro lado del río de El Paso.

Llegué pocos días después de haber llegado Ramos de Matamoros en avión. Ochenticinco soldados del gobierno defendían la población. Ramos esperaba refuerzos. Los revolucionarios entretanto se apresuraban en gran número a tomar la ciudad y ya estaban a las puertas de la ciudad, cuando Ramos, sin noticias de su gobierno, sin esperanzas de que le llegaran refuerzos pidió voluntarios.

Unos cuantos adolescentes se presentaron y se les entregó rifles. Muchos no sabían que hacer con los rifles y con gran risa los usaban como bastones. Ramos se situó en el Hotel Río Bravo. Esa noche no durmió nadie en Juárez. Un reporter americano de un diario de El Paso me acompañó a la ciudad mexicana y juntos nos metimos en una casa vacía.

Allí esperamos los acontecimientos. Mi compañero había ya logrado conectar un alambre telefónico con sus principales y se mantenían informándoles del progreso de las obras de defensa.

Al amanecer oímos los primeros tiros. Una botella de tequila y una cafetera hirviendo eran nuestras armas de combate. Por una ventana pude ver las avanzadas rebeldes. Venían en tres direcciones. Un escuadrón de ametralladoras tomó el Fuerte Hidalgo. Un ataque en masa contra el Hotel Río Bravo fué rechazado por los hombres de Ramos.

Hubo un instante de tregua. Lo aproveché para tomar café. Un lechero se aproximaba y lo comuniqué a mi compañero. Este abandonó el teléfono y bajó a procurar leche. Tenía la botella en la mano cuando una bala se la destrozó. Oí una maldición feroz. "Maldita revolución; ahora tendré que tomar el café negro".

"Negro no"; le dije. "Lo tomaremos con tequila. La tequila mexicana es un aguardiente de maguey muy claro. Los primeros tragos producen una hilaridad tremenda. Y las balas que pasaban silbando a través de la pieza donde estábamos neutralizaban los efectos de la tequila. Así pudimos hacer algo serio. Café, tequila y balas.

PERIFONEANDO EL COMBATE.

"Dígale al jefe de la estación de radio que mande dos o tres anunciadores,—"decía mi compañero a su jefe en la oficina del Paso. Este combate va a estar bueno y vale la pena que lo perifoneen."

"La estación dice que no estaba preparada para la emergencia," contestó el redactor en el otro extremo del alambre. "Tomarán medidas para que en el próximo combate en una ciudad fronteriza se coloquen micrófonos y se perifonee por todo el país."

Este diálogo me sugirió la idea de que según se perifonean las inauguraciones presidenciales, las convenciones idem, y los grandes desafíos de base-ball o de box, también pudieran perifonearse las batallas que las conmociones bélicas de México producen.

Sería interesante oír al anunciador: "Esta es la Estación L O R A: estamos perifoneando la célebre batalla de Aguas Frías. Los rebeldes se acercan por la Calle Tres de Julio. Los lealistas están parapetados en el fuente San Simón. El fuego comienza... Voy a colocar el micrófono de modo que podais oír el tiroteo. Ese grito lo acaba de dar un capitán que cayó con el corazón atravesado por un balazo. Simpático mozo. Tiene uniforme azul marino nuevecito y la sangre le mancha las charreteras. Los rebeldes avanzan. Las tropas del gobierno ceden. Un momento. Un escuadrón de caballería rebelde aparece por la esquina de San Mateo. El gobierno usa artillería gruesa. Dentro de un instante oireis el cañón. Boonnnn! El primer cañonazo derrumbó una torre de la iglesia de San Marcos. "La cosa está seria. De ambos lados cae gente herida. La corneta toca avance. El jefe rebelde da la orden de avance. Paso de vencedores! Tac... "Silencio breve.

"Respetable público, mil perdones: una bala acaba de tumbar mi micrófono, pero estaba blindada. El ruido que oísteis fué el de la bala. Me han herido un dedo. La cosa se pone seria. El Jefe rebelde se prepara un "knock out"..

Algo parecido sería la descripción tiro por tiro de una batalla de esta índole. Pero no estamos para bromas. La cosa se iba poniendo seria. Las balas realmente cruzaban las delgadas paredes de nuestro aposento y la última gota de tequila desaparecía por nuestra garganta. Estamos en la célebre batalla de Ciudad Juárez.

ARROYOS DE SANGRE

Toda la mañana, hubo tiroteo. Los pobres soldados del gobierno luchaban como leones iban cediendo el terreno palmo a palmo seguido por los rebeldes que competían con ellos en bravura. Era un combate de dioses.

El arroyo estaba ensangrentado. Cadáveres adornaban el pavimento. Nadie se detenía a recogerlos. Poco después algunas mujeres con el uniforme de la Cruz Azul Mexicana se aproximaron a prestar primeros auxilios. Varios autos cargados de mujeres y niños se apresuraban al puente internacional en busca de refugio. Los oficiales de la inmigración americana les rehusaron entrada. Los autos volvieron a enfrentarse con el fuego. Me pareció criminal el cumplimiento tan estricto de la Ley de Inmigración. Pero no estábamos para filosofía. Los diarios exigían noticias.

Llegó la hora fatal de tocar retirada. Una mujer se asomó a la ventana. Sus ojos estaban bañados de lágrimas. Su hijo de catorce años era uno de los soldados del gobierno. Recluta de catorce horas que defendía la ley y el orden con el heroísmo de un veterano de la Vieja Guardia. Ramos se deshacía. Pero carecía de gente. Por cada "soldado" gobiernista había diez soldados disciplinados portando el uniforme del gobierno pero en estado de rebeldía.

Ramos se retiró con un puñado a una locomotora que movida hasta la cabecera del puente de Santa Bárbara le sirvió de parapeto. Allí esperó su suerte. Al ver aquel oficial tan pundonoroso defender el puente,—unas cuantas yardas de terreno leal, me recordé de la Balada de Macaulay y telegrafíe a mi diario en Nueva York. "Ramos como Horacio en el Puente."

Breves instantes el reporte me decía: "De Nueva York dicen que no tienen en sus apuntes el nombre de ese General Horacio; que lo identifiques." Contesté con rabia: "Que lean a Macauley."

La contestación no se hizo esperar. "No conocemos a Macauley". Ya esto era demasiado.

Y entre tanto que discutía yo con mis superiores en Nueva York un soldado del gobierno con una ametralladora llovía fuego contra un escuadrón de caballería rebelde. Estaba parapetado en el campanario de una iglesia, y de allí hacía fuego con extraordinaria puntería. La caballería de momento se retiró. El soldado continuó barriendo la calle.

Le miraba con fascinación desde mi ventana. Repentinamente aquel héroe se llevó la mano al pecho. Oía un grito formidable: "Viva el Gobierno Supremo!" Y hubo silencio en el campanario de la iglesia. La ametralladora enmudeció. Diríase que la máquina destructora sentía la muerte de su amo.

El General Valle comenzó a distribuír su gente. Comprendí que estaba todo consumado. Ciudad Juárez en poder de la revolución. Pero mientras hubiera cuatro soldados del gobierno junto a Ramos en el Puente había gobierno en Ciudad Juárez.

El general americano se dirigió en su auto al extremo mexicano del puente. Habló con Ramos. Se fué moviendo la cabeza. Fué una batalla encarnizada que duró desde las primeras horas hasta medio día. Fué una gran victoria para los revolucionarios. Victoria comprada a gran precio a juzgar por la sangre que tenía las calles.

La Calle del Comercio y la del 16 de septiembre presentaban un aspecto desolador. Normalmente son emporios mercantiles. Ese día eran emporios de moribundos. Pero Ramos defendía el Puente. La entrada a Ciudad Juárez. Pobre héroe! Pobre Horacio!

A la caída de la tarde me aventuré a salir a la calle. Mi compañero me acompañó. Conocía a los oficiales rebeldes y pudimos llegar a El Paso. En el hotel Continental encontré un grupo de hombres hablando de la batalla. "Me gané cien dólares, 2 decía uno. "Aposté diez contra uno a los rebeldes. Expuse mil pero gané".

Entonces supe que desde la noche anterior en El Paso los jugadores y deportistas habían estado todo el día haciendo apuestas. Era el deporte americano visto bajo el lente mexicano. Era un deporte sangriento. Deporte que llenaba las páginas de los diarios. Y volví a pensar en el radio y el anunciador.

"Estación L O R A, señoras y señores: vamos a perifonear la mayor batalla de la revolución. Las apuestas están a favor de los amarillos a razón de cinco contra tres. En los alrededores hay cien mil personas que han pagado por entrar. Todos los asientos están llenos. Rata-plán! Suena el tambor. El clarín anuncia el comienzo de la batalla. Se emplean gases. Hasta aquí llegan... Un momento. El humo del cañón me ciega... Nunca he visto pelea como ésta... Los observadores están muy contentos. La vista es admirable. La sangre corre a torrentes... Un revolucionario lleva la caja fuerte de un banco en la cabeza. Dice que va a defender la patria..."

Corresponsal.

CARAVEO INSISTE EN ASEGURAR QUE ALMAZAN SE PASO A LA REVOLUCION

El General Marcelo Caraveo, que es el jefe rebelde en Chihuahua, capturó a 280 federales y ocupó armamento

EL JEFE INDIGENA ICUPIO, FIEL A LOS REBELDES

El General Abelardo Rodríguez, Gobernador de la Baja California, compró once aviones, dos mil rifles, etc., etc.

JUAREZ, México, 14. (AP.)—La jefatura revolucionaria de esta ciudad ha recibido un despacho del General Marcelo Caraveo, jefe rebelde de Chihuahua, informando que la caballería de la revolución capturó 280 soldados federales y numerosos fusiles en una escaramuza ocurrida hoy en el rancho de Ojo Caliente, cerca de Higueras, entre Saltillo y Monterrey.

El mensaje dice que "se tienen con los prisioneros todas las consideraciones, de acuerdo con las costumbres de los revolucionarios, quienes continúan realizando una persecución activa del ejército derrotado".

El mensaje termina diciendo que "las campañas tañen en Ramos Arizpe y Saltillo, donde los habitantes manifiestan su regocijo por los progresos de la revolución".

Caraveo ha informado también haber recibido un despacho del General Manzo, confirmando la noticia de que el General JJuan Andreu Almazan, jefe federal se ha pasado a los rebeldes

NOGALES, Sonora, marzo 14. (AP.) —El jefe Rogerio Loreto, de Agua Prieta, quien cruzó con sus oficiales la frontera de los Estados Unidos, por Douglas, al ponerse en duda la lealtad del General Ycupcio, jefe de las fuerzas indias de aquella ciudad, regresó hoy a Sonora para proseguir sus actividades revolucionarias.

El jefe indígena Ycupcio ha hecho saber que sigue leal a la causa de la revolución, con sus centenares de indios yakis y mayas, estacionados en Agua Prieta.

El General Manzo se comunicó esta mañana por telégrafo con Ycupcio, y entonces se supo cual era la actitud de este último.

Se ha sabido en Nogales que el General Abelardo Rodríguez, gobernador del Distrito Norte de la Baja California, ha comprado once aviones, y que dos mil rifles, varias ametralladoras y una gran cantidad de tiros llegarán pronto de los Estados Unidos. Se informa igualmente que en Mexicali, Baja California, se ha entregado a las fuerzas federales mucho material de guerra, y que allí continúan los alistamientos de soldados, para formar un fuerte contingente militar.

Las tropas norteamericanas continúan vigilando el acueducto de Bisbee, en Arizona, situado a varias millas de Naco, Sonora.

Roberto V. Pesquiera, Cónsul de los Estados Unidos en Los Angeles, ha manifestado en Douglas, Arizona, que la actual revolución sólo tiene por motivo "personalísimas ambiciones", y que será aplastada en treinta días.

SE TRATABA DE LA SRA. DE ESCOBAR

CIUDAD MEXICO, marzo 14. (AP). —Otro comunicado oficial de última hora, dice que a Juárez llegó la esposa del General revolucionario Gonzalo Escobar, acompañada por varios amigos y llevando fuerte cantidad de dinero en oro. Se considera esta nota rectificación de la publicada antes, que decía que era el propio General Escobar, no su señora, el que había llegado en las condiciones dicha a Juárez.

LA DETENCION DE UNA GOLETA

Los contrabandistas estafaron $175,000 a un norteamericano

ES LA "TRES REYES"

Salió de la Habana para Nassau, pero volvió a puerto

WASHINGTON, marzo 14. (AP) El abogado de un residente de Nueva York, a quien, según se dice, los contrabandistas de licores le estafaron la suma de $175,000, ha pedido al departamento de Estado que ordene a las autoridades cubanas que detengan a la goleta Tres Reyes en la cual había de venir el licor desde Cuba, hasta que presente un escrito querellándose contra los dueños de la embarcación.

El departamento de Estado ha cablegrafiado a la Embajada en la Habana con el fin de que investigue el caso, pues según las noticias que tiene, la goleta Tres Reyes salió despachada de la Habana para Nassau y regresó hoy al puerto cubano.

ALAMAC HOTEL
Broadway and 71 th Street
New York

Conocido y recomendado por las principales familias que visitan esta Metrópoli. Ambiente refinado, atención individual, sirvientes de habla española, cocina ESPAÑOLA y AMERICANA.
EL HOTEL ALAMAC pertenece a la cadena de hoteles de la renombrada KNOTT CORPORATION

Todos estos hoteles se hallan situados convenientemente para satisfacer todos los gustos, desde los más refinados hasta los más económicos. Diversidad de precios y servicio esmerado en cualquiera de ellos.

LISTA DE DICHOS HOTELES. — PLAN AMERICANO (con comidas)
Hotel Earle, Plazoleta de Washington, Norte Oeste.
Hotel Holley, Plazoleta de Washington, Oeste.
Hotel Irving, Parque Gramercy, Sur.
Hotel Judson, Plazoleta de Washington, Sur.
Kew Gardens Inn., Kew Gardens L. I.
Hotel Le Marquis, 12 Este Calle 31.
Hotel Van Rensselaer, 17 Este Calle 11.

PLAN EUROPEO (cuartos solamente)
Hotel Alamac, Broadway y Calle 71.
Hotel Albert, 65 Plaza de la Universidad.
Hotel Arlington, 18 Oeste Calle 25.
Hotel Chelsea, 222 Oeste Calle 23.
Hotel Hamilton, 143 Oeste Calle 73.
Hotel New Weston, 34 Este Calle 50.
Hotel Peter Stuyvesant, Parque Central Oeste y Calle 36.
Hotel St. Andrew, Broadway y Calle 72.
Hotel St. Hubert, 120 Oeste Calle 57.
Hotel Wellington, Avenue 7 y Calle 55.
Para precios y demás detalles completos, tengan la bondad de dirigirse al SR. ANTONIO AGUERO Gerente Hispano de dichos hoteles,
HOTEL ALAMAC
Broadway and 71th Street.
New York.
Cable: Alamacotel.

EL RON QUE CURO A UN REY, PUEDE EN JUSTICIA LLAMARSE EL BACARDI

Es muy interesante la historia de la fabricación de dicha bebida, por su fundador, a partir del año 1838

HAY en Cuba un nombre que se queda grabado para siempre en la mente del visitante: Bacardí.

Esta palabra resplandece en todas partes; unas veces la encontramos en un anuncio del celebrado rón; otras al llamar nuestra atención algún hermoso edificio que se ha construído gracias a la munificencia de la familia Bacardí; otras en un acto cívico en que se menciona el nombre del donante: Emilio Bacardí.

Tuvo Don Emilio Bacardí el honor de ser electo Primer Alcalde de Santiago de Cuba, cuando, terminaba la Guerra con España, se fundó la República de Cuba, y su nombre está ligado a muchos parajes de la vieja ciudad. Fué un brillante escritor y editó muchos libros de gran interés sobre asuntos locales. Una de sus donaciones a la ciudad, fué el bien organizado y hermoso Hospital de niños. Después de su fallecimiento, su viuda fundó la Biblioteca Municipal, que regaló a la ciudad, en memoria de su esposo.

La Compañía del Rón Bacardí, para darle su nombre exacto, tiene sus principales oficinas y talleres en la ciudad de Santiago, en el extremo oriental de la Isla. Su fundador, el señor Bacardí, comenzó a trabajar en pequeña escala, siguiendo un proceso especial, en 1,838, y en 1,862 se asoció con sus hijos bajo el nombre de Bacardí y Cía., forma en que continuó la empresa hasta 1,919, cuando se convirtió en una sociedad por acciones, nombrada "Compañía Rón Barcardí, S. A." Es su Presidente el señor Henry Schueg, casado con una Bacardí, nieta del fundador de la casa. Los vice-presidentes con los señores Lay y Facundo Bacardí, yerno e hijo, del fundador.

Durante algunos años, los negocios de la casa se redujeron a Cuba: pero actualmente embarca sus productos para todas partes del mundo; y tiene sus propios carros tanques para abastecer de materia prima sus destilerías.

COCKTAIL TIME IN CUBA

Ninguna información mejor puede hallarse sobre la casa Bacardí, que la del libro "Cocktail Time in Cuba", de Basil Woon, que acaba de publicarse obteniendo gran aceptación. El autor nos autoriza a transcribir sus párrafos.

"El año 1-938, un español, de Cataluña, apellidado Bacardí, estableciose en Santiago de Cuba y allí se dedicó, a la destilación de la caña de azúcar en una pequeña casa que era, al propio tiempo su domicilio."

"Desde los primeros tiempos, su producto se consideró superior al conocido rón de las Antillas, porque, merced a un proceso secreto, Facundo Bacardí, obtuvo un producto más claro y refinado y consiguó eliminar en parte el desagradable sabor a amoniaco. Pronto se extendió la fama del nuevo rón".

"Algunos españoles de regreso en España, dieron a conocer el rón en este país. El capitán General de la Isla, obsequió al Rey de España con una botella."

"Había en la parte posterior de la casa donde Bacardí destilaba su elixir, junto a la cocina una mata de mamoncillo. En él se habían alojado numerosos murciélagos, que venían por la noche, con gran batir de alas, para robarse las mieles destinadas a la confección del rón."

"Era tal el número de esos animales que allí se reunían, que el producto empezó a conocerce como "la bebida de los murciélagos". Y Don Facundo, hombre que de todo sacaba partido y que a la sazón buscaba una marca adecuada para su producto, utilizó al murciélago, que vemos todavía con las alas extendidas en las etiquetas de las botellas".

"Ni siquiera los empleados de la destilería, han llegado a conocer en que consiste el "secreto" de la clarificación. Créese que se trata de un sistema de filtraciones por medio de arenas; pero hasta ésto, ha sido negado. Otras casas productoras, han gastado fuertes sumas tratando en vano de obtenerlo, para aclarar sus productos."

"A la muerte de Don Facundo, sus hijos, nombrados Emilio, Facundo y José, extendieron el negocio; sobre todo el primero. Y siempre que se ha tratado de fundar un hospital, una escuela o un parque, fué a Don Emilio, a quien primero se dirigieron los que tal propósito perseguían y nunca llamaron en vano a su puerta. A causa de ésto, hacia finales de la pasada centuria, Don Emilio, era uno de los hombres más conocidos, más estimados y también más ricos de la Isla."

"El gran triunfo de su vida, lo obtuvo Don Emilio cuando S. M. Alfonso XIII, actual Rey de España, siendo un niño, hallabase padeciendo de Grippe y los médicos, después de aplicarle en vano muchos remedios, le prescribieron el "brandy" del azúcar, entonces poco conocido, y Su Majestad sanó. Desde entonces, hay dos tesoros en la familia Bacardí; el famoso secreto, sólo conocido del Presidente y del Vice-presidente de la empresa, y que, según se dice, ni siquiera se escribe nunca, sino que se trasmite verbalmente, para evitar un robo; y la carta que, en aquella ocasión, escribió a Don Emilio el Secretario de S. M., comunicándole que gracias a su producto se había salvado la vida del Rey".

Visitando las vastas destilerías, situadas en el corazón del distrito comercial de Santiago, el visitante quédase pasmado, ante el enorme "stock". Miles y miles de botellas, pipas, barriles, están allí almacenados.

Con el Bacardí se pueden confeccionar varios cocktails, highball, Rickey, Milk Punch, Grog, Blossom, etc. además de los sabrosos melocotones al Bacardí.

Del "The Halifax Chronicle".

LINDBERGH VOLVIO A LOS E. UNIDOS

Llevó consigo a cuatro pilotos de Ciudad Méjico

BROWSVILLE, Texas, marzo 14. (AP) Charles A. Lindbergh regresó hoy a los Estados Unidos de su visita a México, poniendo fin a cualquiera perspectiva de inmediato matrimonio.

Manejando un aeroplano del servicio postal, Lindbergh llegó a las 2:35 de la tarde, después de haber salido de Ciudad México a las 9:37 de la mañana, con ocho minutos de parada en Tampico.

Entre los pasajeros que llegaron en el avión se encuentran cuatro aviadores mexicanos que se harán cargo de los nuevos aparatos comprados por el Gobierno mexicano en una fábrica de Troy, Ohio.

Dr. Felipe Rivero y Alonso
ABOGADO Y NOTARIO
Chacón 25. - Teléfonos: M-1472 y A-8142
Letrado Consultor y Notario de la "Asociación de Detallistas de la Habana"
Notario de los Centros "Asturiano", "Balear" y "Cafés",
Estudio de los Doctores:
Manuel Fco. de Cinca. Ricardo Elizalde e Hidalgo-Gato.
Angel Radillo Gancedo. Rafael de Zendegui y Carbonell
Procuradores:
Urbano E. Gómez Cádiz y Manuel Martínez Cádiz

HAN CEDIDO LAS INUNDACIONES

Aunque con lentitud, parece ir desapareciendo el peligro

EL GALENA, A SU CAUCE

A menos que llueva estos días créese que ya pasó el peligro

CHICAGO, marzo 14 (A. P.) — Los ríos hinchados del centro oeste estaban menos turbulentos esta noche y los desbordamientos que habían puesto en peligro vastas áreas ceden con lentitud.

En Galena, Illinois, el río Galena que alcanzó el más alto nivel que se recuerda, desbordándose por sus márgenes e inundando todo el distrito comercial, había retornado a su cauce.

Otros tributarios del Mississippi en Wisconsin, Iowa y Nebraska arrastraban hoy menor caudal de agua que en días pasados y los hielos que se habían acumulado en determinados sitios constituyendo una barrera que impedía el paso del torrente, se están deshaciendo.

A menos de que llueva en los próximos días, se considera que el peligro ha pasado totalmente.

Algunos temores se abrigan, sin embargo, en ciertas áreas, entre ellas al sur de Wisconsin, donde el río Pecatonica está saliéndose de su cauce. El Pecatonica se hallaba ayer quince pies por encima del nivel normal.

En el sur de Alabama y Georgia ha sido donde las inundaciones causaron mayores estragos. Dos trenes sufrieron graves accidentes por causa de los desbordamientos y cuatro comunidades quedaron aisladas. El río Black Warrior subió 31.6 pies en veinticuatro horas en Tuscaloosa.

El río Mohawk, en el Estado de Nueva York, está subiendo a razón de cuatro pies por hora y las inundaciones han cortado el paso por la carretera entre Schenectady y Amsterdam.

ESPOSO ABANDONADO

Inocencio Dobal López, vecino de Quinta entre E y D, dió cuenta a la policía que había sido abandonado por su esposa Carmen Otero Pérez, natural de España y de 44 años de edad, ignorando los motivos que tenga para ello, llevándose consigo los muebles y ropas de su pertenencia.

CORREN PELIGRO LOS CUATRO MIL HABITANTES DE ELBA, EN ALABAMA

Todo el Sur del país se halla aislado por las grandes inundaciones y los vecinos piden auxilio urgentísimo

TROY, Estado de Alabama, Marzo 14. — (AP) — Esta noche se sentía en esta ciudad graves temores por la suerte de los cuatro mil habitantes de Elba, Alabama, a 32 millas al Sur de Troy, y quienes quedaron cortados de toda comunicación hoy, por el desbordamiento de las aguas del río Pea y del arroyo White Water. Los últimos despachos telegráficos y telefónicos de Elba pedían auxilios con urgencia. Se supone que el agua, al anegar los centros de telégrafos y teléfonos, cortó las trasmisiones.

A media noche se hizo saber que era posible que perecieran muchas personas si no se mandaba inmediatamente botes a recoger a todos los habitantes de Elba. Noticias de Enterprise dicen que el agua ya había alcanzado diez pies de altura en las calles de la ciudad, y que seguía subiendo.

El primer telegrama solicitando ayuda llegó a las tres y media de la tarde, y decía: "Socorro. Todo Elba está inundado".

Un telefonista de la población pudo acudir a un aparato en servicio, y desde allí describir brevemente la gravísima situación.

Hoy por la noche el Gobernador de Alabama, Bibb Graves, lanzó por radio una apelación, diciendo que la demora de los auxilios, puede significar la muerte de los cuatro mil habitantes de la pequeña ciudad.

LA INUNDACION EN ALABAMA

ATLANTA, Estado de Georgia, Marzo 14.—(AP)—Todo el Sur del centro de Albama estaba hoy aislado por las inundaciones causadas en dos días de contínua diluviar. Otros Estados próximos informan que están sufriendo también los efectos de las torrenciales lluvias.

La cantidad de agua caída ha sido motivo hoy de varios accidentes ferrocarrileros. Media docena de trenes de pasajeros han estado demorados unas cuantas horas. En todo el Sur de Alabama el tránsito por las carreteras está paralizado.

Tres poblaciones de Alabama, Boling, Garland y Chapman, tienen un pie o más de agua en sus calles, y otras aldeas de la misma región hasta un metro.

FIEBRE AMARILLA EN BUENOS AIRES

Precauciones con el "Américan Legión", donde había un enfermo

BUENOS AIRES, marzo 14. (AP). —Un caso de fiebre amarilla presentado entre los tripulantes del vapor norte-americano Américan Legión ha impedido a este buque atracar al muelle. El barco que llegó el miércoles por la tarde de los Estados Unidos, está en cuarentena, mientras las autoridades sanitarias informan sobre el caso de Paul Ousay, fogonero enfermo.

En Buenos Aires se están tomando precauciones estrictas, debido a los informes de que en Río de Janeiro ha habido numerosos casos de fiebre amarilla.

Un residente en Buenos Aires ingresó en un hospital el miércoles, sospechoso de fiebre amarilla, y aunque se cree que no resultará positivo el caso, en la capital argentina reina gran alarma. La última epidemia de fiebre amarilla, en 1871, causó 35 mil defunciones en Buenos Aires y su distrito.

MOVIMIENTO MARITIMO

N. YORK, marzo 14. (AP.) —Hoy llegagron a este puerto los vapores Certo, de Cárdenas; Kotonia, del Mariel; y Betty Maersk, de puertos cubanos. Salieron el President Van Buren y el Iroquois, para la Habana.

A Boston llegó el Belfri, de Banes y a Filadelfia el Phillip Publicker, de Santa Cruz del Sur.

A Galveston llegó el Stella Lykes, de Cienfuegos.

LA LLUVIA EN LA REPUBLICA

Según los datos reportados a la Secretaría de Comunicaciones por los Centros Telegráficos durante las últimas 24 horas llovió en los lugares siguientes:

Provincia de Pinar del Río: Llovió poco en Cortes, mucho en Guane.

Provincia de Matanzas. Llovió poco en Tinguaro.

En el resto de la Isla no llovió.

GENER, REY DE LOS CIGARROS
"MONTERREYES ESPECIALES"
LA MAS ALTA CALIDAD
SIEMPRE EL MEJOR CIGARRO :-: SIEMPRE EL MEJOR PRESENTADO
DE VENTA EN TODAS PARTES

M.E.C.D. 2016

DIARIO DE LA MARINA

FUNDADO EN 1832

DIRIGIDO HASTA 1919 POR DON NICOLAS RIVERO Y MUÑIZ

Editado por la Compañía DIARIO DE LA MARINA (S. A.), cuyo programa consiste "en la defensa de los intereses generales y permanentes de la Nación cubana, de los especiales de la colonia española establecida en la misma y de la unión y armonía entre los diversos elementos que conviven en el país".—Art. 1o. de los Estatutos.

OFICINAS: { Nueva York .... Broadway at 71 St / Habana .... Prado 10

PRECIOS DE SUSCRIPCION:

HABANA		PROVINCIAS		EXTRANJERO	
1 mes	$ 1.60	1 mes	$ 1.70	1 año	$ 21.00
3 idem	" 4.80	3 idem	" 5.00	6 meses	" 11.00
6 idem	" 9.00	6 idem	" 9.50	3 meses	" 6.00
1 año	" 18.00	1 año	" 19.00		

SUSCRIPCION DOMINICAL:

Sólo para el extranjero

(Países comprendidos en la Unión Postal).

6 meses .... $ 4.20
1 año .... " 8.40

(Países no comprendidos en la Unión Postal.)

6 meses .... $ 5.00
1 año .... " 10.00

Esta suscripción sólo dá derecho al número de los domingos.

TELEFONOS:

Anuncios clasificados y de suscriptores	A-1014 / A-3333	Deportes	A-4732
		Departamento de Radio	M-7714
Quejas de suscriptores	M-8404	Fotógrafo y Rotograbado	M-6844
Redacción	A-0301	Imprenta	M-9665
Anuncios Administración	A-5334	Secretario de Dirección	M-9785

TRISTE ESPECTACULO

ENTRE los episodios de la actual revuelta militar mexicana, ofrecen sugestiones harto tristes los incidentes relatados por los repórters de la prensa norteamericana que fueron testigos presenciales de la lucha sostenida por rebeldes y federales en Ciudad Juárez. Parapetados en un hotel, alternativamente asomados a las ventanas y agazapados en los sótanos, según el fuego de la fusilería y las ametralladoras se apaciguaba o crecia en intensidad, los periodistas yanquis seguían los incidentes de la lucha, trasmitiendo incontinenti a sus respectivos diarios las impresiones recibidas mientras fué posible la comunicación telefónica. El encuentro de un grupo de jinetes rebeldes con otro de infantes federales, que al reconocerse abrieron fuego simultáneamente; la ecuanimidad de un soldado federal que en los momentos de calma dejaba su rifle para encender un cigarro, alternando después en la tarea de fumar y disparar el arma hasta retirarse tranquilamente con el rifle al hombro; la confusión que no permitía distinguir entre los contendientes quiénes ganaban o perdían, asi como la liberalidad de un general rebelde que ofrecía bebidas a sus compañeros de comando, conducta secundada por los soldados que a su vez hacían circular de mano en mano las botellas de tequila, constituyeron los detalles que los periodistas estimaron dignos de ser destacados como rasgos salientes de la lucha.

Carece, desde luego, la toma de Ciudad Juárez por los rebeldes, desde el punto de vista puramente militar, de la intensidad emotiva de esas grandes batallas de la última guerra europea, prolongadas durante semanas, ante las que se opacaba el recuerdo de las más famosas campañas bélicas. El hecho de armas, para los observadores norteamericanos, distaba mucho de suscitar la memoria de aquellos formidables combates de la guerra de secesión, como el de Murfresboro, donde las bajas de una y otra parte llegaron a veinticinco mil, y el de Getisburgo, en el que ascendieron a veinticinco mil las bajas de los federales, ni mucho menos de hechos como la famosa marcha de Sherman, en la que durante cinco semanas sesenta mil hombres arrasaron un territorio de trescientas millas de largo por sesenta de ancho. No tuvo ni siquiera las proyecciones de la rendición de la propia ciudad fronteriza, en 1911, a las fuerzas acaudilladas por don Francisco Madero, ya que entonces se trataba de una revolución popular y ahora sólo se trata de un motin militar. Para los periodistas yanquis observadores, el caso pudo no haber ofrecido un interés superior al suscitado por una lucha de boxeo u otro espectáculo similar.

Se atribuye a los norteamericanos, cuando son benévolos, la más completa indiferencia hacia los países de nuestra América, y en el caso contrario un sentimiento de marcada superioridad, mezcla de amor propio y de desprecio, con respecto a los hispanoamericanos. Adúcese que, si bien entre las gentes del Norte no prevalece ya el concepto pintoresco de que en la indumentaria de nuestros pueblos ocupan sitios preferentes las plumas y el taparrabos, subsiste empero el concepto de nuestra incurable turbulencia e inveterada repulsión al orden. Sobre las agencias informativas norteamericanas pesa el sambenito de haber realizado una propaganda tendenciosa con respecto a México, encaminada a favorecer determinados intereses y justificar ciertas formas de tutelaje.

No son, sin embargo, el excesivo amor propio de los norteamericanos, ni las exageraciones tendenciosas de sus agencias informativas los elementos que mayor daño causan al buen nombre de nuestros países, sino los hechos que nos deprimen ante el concepto de los extraños. De México se ha dicho frecuentemente que es el centinela avanzado de nuestra América, frente al coloso que acecha la oportunidad de saciar sus voraces apetitos absorbentes. Por eso resulta hasta triste y deplorable el espectáculo ofrecido el viernes último en Ciudad Juárez a la vista de los periodistas yanquis que allí acudieron en cumplimiento de sus deberes informativos.

Porque mientras para ellos los incidentes de la contienda entre rebeldes y federales pudieron revestir sencillamente un interés similar al de una lucha de boxeo u otro entretenimiento análogo, para los pueblos hispanos de este hemisferio, tales incidentes vienen a robustecer el concepto de que el peligro mayor que nos acecha no es el del coloso que se limita a explotar nuestras lacerías, sino el de la obstinada insania que nos veda no ya la realización del esfuerzo para curarlas, sino hasta la noción del pudor con que debíamos ocultarlas dentro de casa en lugar de ofrecerlas como jugoso pasto a la curiosidad y al comentario de los vecinos.

La Leyenda Romántica de la Revolución

Por GUGLIELMO FERRERO

¿ESTA destinada Rusia a ser la eterna ilusión y la eterna decepción de Europa? En 1914 el universo entero creía que Rusia era la columna más importante de la coalición antigermana. Fuente inagotable de hombres, por sí sola podía luchar casi indefinidamente; Rusia era invulnerable. En 1812 deshizo el Gran Ejército. ¿Qué podían, pues, esperar los pequeños y retardatarios imitadores de Napoleón. Al principio de las hostilidades de la última guerra se le denominó la apisonadora de vapor. ¡Qué mentís tan rotundo habían de dar a todas aquellas esperanzas los acontecimientos! Contando con el apoyo de una sólida red ferroviaria los ejércitos austroalemanes consiguieron hacer lo que, por falta de medios de transporte, no logró el Gran Ejército de Napoleón; desafiar impunemente al General Invierno e invadir a Rusia. Las masas rusas, esperanza de Occidente, sólo eran, después de transcurrir el primer año de la guerra, una inmensa muchedumbre mal armada, que al fin y al cabo se rebeló. La revolución rusa comenzó por la revuelta del ejército. El pueblo volvió contra sus amos las armas que aquellos le dieron para batirse.

Mucho más débil en los campos de batalla que lo que se la creía, Rusia fué la gran debilidad moral de la coalición antigermana. Esta había empuñado las armas con la promesa de ser el campeón de la libertad del mundo. El mundo dió o negó sus simpatías a esta causa, según que creyera o no en la sinceridad de la promesa. Pero si todos desconocían que Inglaterra y Francia podían luchar por la libertad del mundo. Rusia no gozaba, como arcángel de la libertad el mismo crédito, El Imperio de los Zares parecía, ante el escepticismo, a veces interesado, de una parte de Europa y de América, que por su historia estaba mal preparado para convertirse en liberador del mundo.

Empleando como arma el miedo al despotismo ruso, el gobierno alemán justificó la guerra ante los ojos de las masas socialistas. Y debido a la intervención de Rusia, Suecia fué en gran mayoría germanófila. También a causa de la historia de Rusia ciertos elementos israelitas muy influyentes de la América del Norte fueron hasta 1917 hóstiles a la participación de los Estados Unidos en la conflagración. Pero hay una complicación aun más curiosa y menos conocida; Rusia es responsable en gran parte de la actitud del Vaticano durante los tres primeros años de la guerra.

En la primavera de 1918 yo tuve ocasión de hablar en Roma con uno de los más altos dignatarios del Vaticano. Rusia había firmado el Tratado de Brest Litovsk y se había retirado del frente. El final de la guerra aparecía entonces más incierto que nunca. El ilustre personaje que hablaba conmigo hacía los más calurosos elogios de Francia, lo cual no me extrañó porque sabía yo que el personaje en cuestión había vivido en París por mucho tiempo, antes de ser llevado a una gran dignidad eclesiástica. Y me sorprendió más la benevolencia con que hablaba de los aliados en general, dejando a entender que la derrota de éstos le habría parecido una gran desgracia. Pero cuando yo le dije que nadie se podía explicar por qué el Vaticano se había inclinado más bien del lado de nuestros enemigos, protestó con vivacidad y dijo.

—¿"Cómo habríamos podido estar nosotros con la Entente formando parte Rusia de la alianza? Los aliados occidentales prometieron a Rusia, en caso de lograr la victoria, inmensos territorios católicos. Ya sabe usted qué clase de catolicismo era el de Rusia en tiempo de los Zares. La victoria de la Entente con Rusia por aliada hubiera sido para la Iglesia Católica una catástrofe tan grande como la Reforma".

Esta última frase es textual. Creo estar oyéndola aún después de diez años. Tanto me interesó y no sólo por su exageración, pues si la comparación era algo exagerada, la justificación, desde el punto de vista de que me hablaba, me pareció muy sólida. Pero me extrañó que los portavoces de la Santa Sede no hubieran jamás utilizado este argumento para explicar su actitud, y dije a mi interlocutor:

—"Desde el punto de vista católico, el argumento de Rusia es contundente pero, ¿por qué no lo han expuesto ustedes nunca públicamente? Es la primera vez que lo oigo y le confieso que jamás había pensado en ello".

En suma: desde todos los puntos de vista (político, militar y económico), Rusia era la más débil de las grandes potencias de la coalición antigermana, la que podía resistir menos tiempo una larga guerra. ¿Por qué la opinión general en Europa la juzgaba invulnerable y la suponía una fuerza de resistencia indefinida? Porque Rusia era un inmenso Imperio y una monarquía absoluta. En casi toda Europa, las clases superiores, y la mayoría de las clases intelectuales se dejaban deslumbrar aún en 1914 por una monarquía absoluta sin parlamento, sin libertad, sin prensa, rodeada de esplendores asiáticos. La historia de 1812, la inmensidad del territorio, las enormes fuerzas militares, completaban la ilusión.

De este modo nació la ilusión conservadora de Rusia que Europa sufrió hasta 1917. ¿Vamos ahora a verla substituída por una ilusión revolucionaria de la misma naturaleza? Las clases que en 1914 creían en la Rusia invulnerable la detestan hoy como si fuera la encarnación de Satanás y ciertos partidos revolucionarios que hasta 1914 la odiaban como el monstruo de la reacción, la miran hoy como al país donde se prepara nada menos que la redención definitiva de la humanidad! ¡La luz vendrá de Oriente! Pero ésta es también una ilusión. La antigua ilusión tenía sus raíces en el rancio apego de las clases superiores a las viejas formas del absolutismo.

Porque la historia del mundo cambió a fines del siblo XVIII por una revolución, creemos que el acontecimiento único se va a reproducir cada cincuenta años y que la vida de la humanidad no será más que una serie interrumpida de milagrosas paligenesias.

Esta confianza mística de renovación del mundo por la acción de Rusia se basa en un equívoco. Llamamos revoluciones a toda perturbación violenta que sobreviene en el estado político y social de un país. Pero estas perturbaciones pueden tener causas muy diferentes. A veces son producidas, como las revoluciones de 1789 y 1848, por la explosión de las ideas, de las aspiraciones, de las nuevas actividades; a veces, como en Rusia, esas perturbaciones nacen del derrumbamiento de un viejo régimen que, debilitado por el tiempo y las desgracias, no tiene ya fuerzas para sostenerse. Las verdaderas revoluciones son las primeras, pero éstas son raras.

La revolución rusa no estalló porque Rusia sintiera en cierto momento la irresistible necesidad de aplicar las doctrinas que hoy la gobiernan. Estas doctrinas llegaron a ella del extranjero, y la víspera de la revolución eran aún ignoradas por la inmensa mayoría de la población. Gastada por el tiempo, convulsionada por la guerra, roída por un descontento general, la vieja máquina del régimen zarista se dislocó en un instante determinado. Entonces se produjo un vacío inmenso, en el cual el país se agitó durante seis meses no sabiendo que iba a ser de él. Ya no había allí gobierno, ni ejército, ni administración, ni justicia. Un pequeño grupo de discípulos de Marx supo aprovecharse de la confusión general. Y este grupo, con el dinero facilitado por la Alemania Imperialista asalarió a una pequeña fuerza armada y con esta pequeña fuerza se apoderó del gobierno. Una vez conquistado el poder, justificó su intervención aplicando las doctrinas que había aprendido en los libros; pero pudo aplicar aquellas doctrinas porque el antiguo régimen se había hundido a consecuencia de una descomposición interior independiente de su acción.

La revolución rusa no es más que un paso particular, el más gigantesco de una crisis política.

Florencia, Italia, Marzo de 1929.

Copyright 1929 By Pallas Features Syndicate.

COMIDILLA

Por Atanasio RIVERO

VINO DE CANDAMO

CANDAMO es pueblo de mocedad briosa y apuesta: se dan allí los buenos mozos y los niños pistonudos. En Oviedo causaba sensación el "Niño de Candamo", espigado, lampiño y largo como un bisiesto. Con el cigarrillo en la boca lo encendía en los faroles de gas del alumbrado; robaba los claveles de las macetas ventaneras y cogía de las orejas a los gatos que buscaban pan de trastrigo a teja vana.

A este Niño de Candamo le conocí yo cuando yo andaba en faldeta. Suerte fué, pero fué más suerte la de Frau Marsal, que desde Pravia iba a Candamo a catar el vinillo... Frau, logró escanciarlo seis o siete veces, no sé si por cañuto, y seis o siete veces visitó la famosa cueva de La Peña. En esa cueva de más enjundia arqueológica que las cuevas de Altamira y de Corao, se encontraron unas armas pétreas de venablo, parecidas a las banderillas de fuego... Cuesta trabajo subir a la cueva; pero ahora está en danza una pista que comunica a La Peña con el pueblo de las viñas del Señor.

"—Este vino—dice Frau Marsal, es producto de la selección de lo exquisito, y si yo voy a Asturias empinaré el codo en aquel rincón de oasis donde el verdor es mas suave, la umbría más apacible y más rumoroso el río..."

—No te tires Frau—le replico—vete parando. Cuando por primera vez se sembró una vid en la Arcadia dichosa, se secaba mustia y triste; pero, un árabe gordo, que entendía el mentir de las estrellas y sabía por dónde la puerca tuerce el rabo y de dónde le sale el pico al garbanzo, ofreció revivir la planta: la regó el primer año con la sangre de un león; el segundo año la regó con la sangre de un mono; el tercer años con la sangre de un carnero y el cuarto con la de un cochino. La vid, entonces, dió vino, y así, el que lo bebe en demasía se cree, primero, león; después, mico; en seguida, carnero; y por fin cerdo contumaz. Ahora bien: se ha leído en códices autorizados por las telarañas y las polillas de veinte siglos largos de talle, que las vides de Candamo, sólo han sido regadas con sangre de león.

En el río Nova de Oviedo, se vieron ninfas; pero el clero secular temeroso de que el paganismo se nos colara por los resquicios de la mitología, demostró teologalmente que las tales ninfas no existían con tan poca ropa como las pintaban, sino que eran lavanderas que vestían sus cuatro trapos en desorden.. No sé si el río Nalón, al pasar por los prados de Candamo vendimiario, esconde ninfas en sus ondas. En los remansos de sus umbrías se oyen gritos ahogados. Todo puede ser: el Nalón dá truchas, y la trucha y la ninfa van río abajo en paz y en gracia de Dios, como el bonete del Cura... Alguien, después de honrosas libaciones del vino de Candamo, certificó que entre los avellanos de la ribera había visto una ninfa y un ninfo "amarrados, juro a Dios, por un beso que parecía una soldadura autógena"... Díjolo uno de Candamo, y es como si lo dijera Blas: punto redondo, y basta.

Antiguamente y por el camino de herradura que llevaba Gil Blas de Santillana cuando topó con la gorra del soldado que pedía limosna con escopeta, mandaban los de Candamo los "residuos" de su mercado de Oviedo. A la entrada de Oviedo, y a la salida, según se vaya o se venga, se alzaba magestuoso el acueducto romano que abastecía a Oviedo del agua cristalina del Monte Naranco. La arcada del acueducto era muy alta y por bajo de sus arcos se hacía todo el tránsito de la ciudad. Trenes, carros, diligencias, peatones, todo pasaba y repasaba por debajo de los cien arcos. Pues bien: cuando los pollinos de Candamo cargados de fruta en años de buena cosecha, llegaban a los Pilares se agachaban porque temían rozar con su carga ubérrima en los arcos del Acueducto que les quedaba a diez metros de elevación.

Esta arrogante fanfarria de la pollinería andante, daba mucho que reír y no poco qué pensar a la gente de Oviedo... Se dió por cierto que los asnos comían al salir de Candamo un pienso de pan remojado en vino...

Ni una palabra más.

Un Libro Mexicano

Para el DIARIO DE LA MARINA

Adolfo León Ossorio da hoy a las prensas un libro en el que, sin que medie propósito deliberado de ello, se saca triunfante una tesis muy vieja y que será siempre nueva: la de ser la esencia del arte la sobriedad y el sentimiento. Ocioso fuera buscar en **Cosas de mi Tierra** preciosidades de última o de penúltima hora, transplantes más o menos felices de lo que tal Monsieur o Míster o Herr pensaron y escribieron, ni aquellas reminiscencias estudiadas con que el autor se acredita de hombre versado en propias y extrañas literaturas: echárase de ver, eso sí, a poco que uno las lea, que es un verdadero poeta quien las ha escrito; se caerá prontamente en cuenta de que, pese a ser en su totalidad mexicanas (y aun puede que a veces con desapoderado empeño de mexicanismo), tomadas en conjunto, cumplen con la condición de universalidad que distingue el arte del artificio.

No es de ahora que la poesía culta o erudita o de remedo y la popular o espontánea o propia vienen librando en las letras castellanas reñidas batallas. Inclinarse a una u otra va en opiniones, en gustos, de los cuales, según reza el refrán, no hay nada escrito. Mas como quiera que cada cual goza el derecho de tener el suyo, no habrá por qué se llame a juicio a quienes se inclinen a lo del pueblo por considerarlo más viviente, verdadero y perfecto, con esencial perfección ya que no retórica.

Hay en el ejercicio de la poesía popular, cuando no es el mismo pueblo el que lo emprende, gravísimo escollo que a pocos es dado sortear. Porque sucede que por irse a lo sencillo se cae en lo chabacano; que se toma del modelo aquel no preocuparse de la forma y no se alcanza a tomarle ni una partecilla del alma de Juan de Todos.

No adolecen las composiciones de Adolfo Ossorio de ese defecto, lo que se debe, a mi juicio, a que no imita al pueblo sino siente a la par de él.

Si yo hubiese sido el Rey
y tú la preciosa Xochil:
¡qué borrachera de pulque!
¡qué borrachera de amores!

Para subir a Maltrata
hay que llevar la cobija;
para subir a tu alma,
dime, ¿qué se necesita?

Un toro de Piedras Negras,
o uno de Tepeyahualco;
así me ponen los celos
cuando estás a otro mirando.

No es aventurar profecía el decir que a vuelta de unos años han de oírse éstos y otros versos de **Cosas de mi Tierra** en boca de cantores del pueblo mexicano, el que, de puro sentirlos suyos propios, no ha de curarse de recordar que fué León Ossorio quien los escribió. Lo cual ya alguien lo ha apuntado, debe mirarse como la suprema gloria de un poeta.

A más de este género, el de la copla cuya concisión la hace medio preferido de nuestros pueblos, halla la musa que inspira a Adolfo León Ossorio otro, en el que aparece como heredera legítima de la que inspiró los romances españoles. Pertenecen a él composiciones como **Guadalupana, India, La Silla Vaquera, un Rancho** y varias más. La segunda de ellas encierra en sus veintiocho octosílabos todo el sentimiento trágico que bastara en un poema culto para llenar otras tantas páginas.

En **Las Chinampas** el final tiene verdadero sabor de grandeza épica:

México es una chinampa
de flores rojas... bogando
va la chinampa encantada
sobre un Xochimilco trágico...

Hay libros que se leen porque es preciso enterarse de ellos ya que vivimos dentro de una civilización en la que se pierde la mitad de la vida en aprender y practicar cosas perfectamente inútiles; otros hay que una vez leídos se guardan a la mano, sin propósito de consulta interesada, para ir a ellos cuando un gran júbilo o un gran dolor nos afinan la sensibilidad y despiertan en el alma la sed de lo bello. En la categoría de estos últimos coloco, sin comparar ni establecer paralelos, las **Rimas** de Bécquer, el **Tabaré** de Zorrilla de San Martín, los **Diálogos** de Platón, la **Gente Pobre** de Dostoyevski, el **Intermezzo** de Heine y algunos más que alcanzan a contarse con los dedos de las manos, uno de los cuales reservo para **Cosas de mi Tierra**, previa supresión de algunas, muy pocas, de sus páginas.

Dimitri Ivanovitch.

Panamá la Risueña, 30 de enero de 1928.

Serán Muy Reñidas las Elecciones Inglesas

Por TIBURCIO CASTAÑEDA

Mac Donald con los Laboristas se niega a unirse a Lloyd George, Liberal, en una campaña contra los Conservadores y prefiere ser "lanza suelta". Ya veremos luego cuáles son los motivos que tiene Mac Donald para distanciarse del Jefe de los Liberales.

Pero, en cambio, el magnate periodista Vizconde Rothermere, que tanto contribuyó a arrojar del Poder a Mac Donald cuando los escarceos de éste con los Bolsheviki que culminaron en la histórica carta de Zinovieff, ha roto un fuego graneado contra los Conservadores el día 2 del corriente mes, en uno de sus grandes periódicos, el "Daily Mail", que tiene dos millones de suscriptores, porque él es partidario de una inteligencia naval entre Inglaterra y los Estados Unidos y cree que el Gobierno de Mr. Baldwin tiene una política naval de desvío respecto de esta Nación.

Entiende el noble Lord que los desaciertos se han sucedido de cerca por parte de Inglaterra, en sus relaciones con los Estados Unidos, habiendo comenzado Albión por no querer llegar a un acuerdo con los Estados Unidos en la interrumpida Conferencia Naval de Ginebra de 1927, perdiendo, según dice Lord Rothermere, la oportunidad de haber estrechado íntimas relaciones con los Estados Unidos.

El público inglés se asombró, y no sabía a qué carta quedarse, al ver que se separaban, sin entenderse ni en un solo detalle, esos Conferenciantes de Ginebra.

Repite, con mucha ligereza, Lord Rothermere, que Inglaterra celebró enseguida un pacto naval con Francia, cuando todo el mundo sabe que de ese pacto se dió conocimiento a los Estados Unidos desde Mayo de 1928.

Supone el Vizconde Rothermere, que por no haber podido los Estados Unidos llegar a una inteligencia de armamento naval con Inglaterra, comenzaron a mascullar el propósito de aumentar su Escuadra de Cruceros de menos de 10,000 toneladas cada uno, hasta el número de quince, cosa que estaban en libertad de hacer según los acuerdos de la Conferencia Naval de Washington de 1921-22.

Después señala el Vizconde el que él llama error de Inglaterra, al decir su Ministro de Estado Sir Austin Chamberlain que no se había pensado en celebrar una nueva Conferencia Naval, con los Estados Unidos, como había anunciado el Embajador inglés, en Washington.

Asegura el noble Lord que desde hace cuatro años no se habían celebrado unas Elecciones Generales en Inglaterra y ahora va a suceder esto respecto al desvío por parte del Gobierno actual inglés regido por Mr. Stanley Baldvin, hacía los Estados Unidos.

Que el Vizconde está desacertado se demuestra con el sólo hecho de que Sir Austin Chamberlain no ha repudiado el proyecto de una Conferencia Naval con los Estados Unidos, sino que estimó que ahora no era oportuna tratándose de un momento en que ha habido un cambio de Presidente en los Estados Unidos y cuando se había desatado el infundio de un Pacto de Guerra de Francia y Bélgica contra Holanda.

Y ya colocándose Lord Rothermere en actitud desenvuelta de oposición al actual Gobierno Conservador inglés, dice que a él no le extraña que haya éste perdido algunas elecciones parciales, porque siempre pensó que el pueblo inglés repudiaría, el desvío del Gobierno Conservador inglés de la política de los Estados Unidos.

El Gobierno inglés dice el Vizconde, puede todavía poner remedio a esta situación tirante con los Estados Unidos, colocándose las dos Naciones al habla.

Hay que tener en cuenta que los Estados Unidos cambiaron de terreno en los últimos días de la Presidencia de Coolidge, porque no se trataba de construir más o menos Cruceros de menos de 10,000 toneladas por cada parte, Inglaterra y los Estados Unidos, sino de llegar a una legislación definitiva sobre poner a salvo la propiedad de los neutrales respecto de los buques beligerantes; y aunque de esto se ha tratado repetidas veces en La Haya, nadie pondrá obstáculos a nuevas reuniones; los Estados Unidos las han apuntado e Inglaterra ha dicho que desde luego se halla dispuesta a comenzar negociaciones para su celebración.

EL VOTO DE LAS MUJERES

En estas próximas elecciones, que parece que se celebrarán en Abril, votarán por primera vez las mujeres, desde la edad de 21 a 30 años, o sean cinco millones, y una proporción de ellas serán criadas de servir.

¿A favor de qué Partido político votarán las mujeres? Se hacen ya en Inglaterra muchos **calendarios** y se razona diciendo que las mujeres ricas son Conservadoras y las pobres o que sirven en casas ricas en donde se hallan satisfechas con los **Señores**, que también son Conservadores en gran parte y por tanto votarán con el Partido Conservador, o si son pobres, casadas con obreros, votarán por los candidatos del Partido Laborista.

POLITICA DE L. GEORGE Y MAC DONALD

Con su acostumbrada perspicacia ha visto Lloyd George que le convenía una unión con el Partido Laborista para derrotar a los Conservadores y expresó su deseo de hacer causa común con los Laboristas. Pero al punto Mac Donald rechazó la proposición en su carácter de Jefe del Partido Laborista, pues según dijo no cree a pie juntillas todo lo que dice Lloyd George, porque añadió "antes de la Gran Guerra éramos muy amigos y Lloyd George me invitaba con frecuencia a almorzar en su domicilio oficial, en Downing Street"; pero al sobrevenir la guerra hubo una ruptura entre ellos. Según dice Mac Donal, le aseguró Lloyd George que abandonaría su Cartera en el Gobierno de Mr. Asquith, antes de declararse a favor de Inglaterra, como beligerante; y apoyado en esa declaración de Lloyd George, se mostró Mac Donald contrario a la Guerra, seguro de que Lloyd George le apoyaría.

A esa causa de falta de confianza en Lloyd George se añada la convicción que tiene Mac Donald de que Lloyd George aspira con vivísimos deseos y ansiedad, a gobernar y dice Mac Donald, según asegura M. J. Hugh Edwars, actual Miembro del Parlamento inglés, que cualquiera que fuese el puesto que se asignase a Lloyd George en la orquesta del Gobierno, no se satisfaría hasta empuñar la batuta de Director de Orquesta.

Además Mac Donald debe reconocer, como todo el mundo, la superioridad de Lloyd George y su destreza en elevarse en política y no ha querido asociarse a Lloyd George para luchar contra los Conservadores(apesar de que sus dos grandes correligionarios políticos Snayden y Thomas estaban por la coalición con Lloyd George.

Yo no sé si Mac Donald cejará en su desvío hacia Lloyd George, pero lo que sí sé es que cuando antes de la Gran Guerra fué Lloyd George Ministro de Hacienda y presentó su memorable y radical Presupuesto que por ser expoliativo fué rechazado por la Cámara de los Lores, Lloyd George dijo de los Lores que no tenían más mérito que haber nacido siendo primeros varones de su familia, o sea "los primeros en la Camada", dicho que puso fuera de sí a los Nobles de Inglaterra; pero cuando declarada la Gran Guerra, dió toda clase de satisfacciones a los **duques**, siempre estuvieron después con él a partir un piñón, hasta hoy.

LLOYD GEORGE Y LOS LIBERALES

El día primero del corriente se reunieron en el Gran Salón de la casa del Duque de Connaught, 500 candidatos del Partido Liberal para las próximas elecciones, presiidos por Lloyd George y allí se les sirvió un opíparo almuerzo para festejar según se repitió, "la resurrección para triunfar", del Partido Liberal, porque ese día era el del santo de Lloyd George.

Había que levantar hasta tonos muy altos el entusiasmo de los liberales, que sólo son 100 en la Cámara y que han sido derrotados últimamente con gran frecuencia.

El discurso que les dirigió Lloyd George a esos Candidatos, levantó tempestades de aplausos sobre todo cuando condenó el arreglo de la Deuda de Guerra con los Estados Unidos y cuando habló del millón y medio de obreros sin trabajo, prometiendo que él les daría trabajo enseguida, y además prosperidad a todos los ingleses.

La Com. de la Liga de las Naciones

En la tarde de ayer se celebró en el Bufete del ilustre Senador de la República doctor José Manuel Cortina, la reunión de la Comisión cubana de la Liga de las Naciones que es un organismo consultivo de la Secretaría de Estado y por ende del gobierno de la República en los asuntos que se refieren a la Liga.

La República de Cuba que ha alcanzado en la Liga los más altos puestos, ocupa en la actualidad una posición envidiable, por su cargo de Miembro del Consejo por un periodo de tres años. Esa situación hace que nuestro gobierno preste una atención preferente a todos aquellos asuntos que tengan relación con la citada institución. Y no puede por menos que ser así; nuestro deberes son grandes, nuestras obligaciones son verdaderamente extraordinarias, pues perteneciendo al Consejo tenemos grandes obligaciones que cumplir.

La Comisión cubana de la Liga de las Naciones es como se ha dicho un organismo consultivo técnico de la Secretaría de Estado, la cual está integrada en su totalidad por verdaderas notabilidades en las distintas ramas y en los distintos aspectos de las actividades de la Liga. Los componentes de la Comisión son expertos, hombres que se han dedicado con ahinco y entusiasmo al estudio de las diversas ramas del saber humano, y han puesto sus conocimientos al servicio de Cuba para que cuando la Liga someta a nuestro Gobierno un asunto a consideración, el dictamen que la República envíe sea un dictamen científico y al mismo tiempo acorde con las necesidades del país.

En la tarde de ayer como se ha dicho, celebró sesión dicho organismo, y en ella se ocupó de varios asuntos de importancia.

En primer término tomaron posesión de sus cargos los Delegados técnicos, Comandante Ramón O' Farrill, Coronel Alberto de Carricarte, doctor Domingo F. Ramos y Luis Mariano Pérez.

La sesión fué presidida por el doctor Cortina, Presidente de la Delegación de Cuba a la Liga de las Naciones, Presidente de la Comisión de Relaciones Exteriores del Senado, y uno de los hombres de mayor relieve intelectual en Cuba; actuó de Secretario el doctor Herminio Rodríguez, que lo es de la Comisión, y que es además Bibliotecario de la Sociedad cubana de Derecho Internacional, ha sido Delegado de Cuba al Congreso de Bolívar en Panamá, fué Secretario de la Comisión de Derecho Internacional de la VI Conferencia Panamericana y autor de varios trabajos.

Estaban presentes además, el doctor César Salaya, Catedrático auxiliar de Derecho Internacional Privado de la Universidad, Ex-delegado al Congreso de Jurisconsultos de Río de Janeiro y autor de varios trabajos también: el doctor José M. Pérez Cubillas, Catedrático auxiliar de Hacienda Pública de la Universidad, Tesorero de la Sociedad cubana de Derecho Internacional, y autor de varios trabajos sobre Derecho Internacional. Luis Mariano Pérez, uno de nuestros más notables técnicos en cuestiones económicas; Domingo F. Ramos, verdadera autoridad en materias higiénicas; el Comandante O' Farrill, uno de los mejores oficiales del ejército y estratega notable; el Coronel Alberto Carricarte, experto en asuntos navales; Julián Modesto Ruiz, Catedrático auxiliar de Derecho Administrativo de la Universidad y experto en dichas cuestiones.

En la sesión se discutieron temas de verdadera importancia para nuestras actividades en la Liga. El doctor Cortina pronunció un hermoso discurso sobre la importancia que tiene la Comisión para orientar a nuestro Gobierno de una manera científica en dichos asuntos y sobre los ideales de la Liga.

Se discutieron los asuntos referentes a la próxima Conferencia para la limitación de armamentos y al envío de una misión militar y naval de Cuba a las Comisiones permanentes sobre ese particular, informando brillantemente los técnicos de la Comisión.

Se procedió a la designación de técnicos, recayendo la misma en los señores Coronel Julio Morales Coello y Comandante David Whitmarsh para la primera Sub-comisión y el señor Eduardo Durruthy para la Segunda. Se acordó que el doctor Herminio Rodríguez de una Conferencia sobre los Progresos de la Codificación del Derecho Internacional Público, bajo los auspicios de la Liga de las Naciones.

Se procedió a la elección de los miembros para el Comité ejecutivo, siendo electos por aclamación los señores siguientes:

Presidente, doctor José Manuel Cortina; Vice-presidente, doctores Fernando Sánchez de Fuentes, Oscar García Montes y César Salaya; Secretario, doctor Herminio Rodríguez; Vice-secretario, doctor José M. Pérez Cubillas.

Vocales, doctores José Alfredo Bernal, Julián Modesto Ruíz y Pedro Martínez Fraga.

Además de cinco señores fueron confirmados en sus cargos los técnicos siguientes, que son los que forman la Comisión y las Sub-comisiones: Coroneles Alberto de Carricarte y Julio Morales Coello, Comandantes Ramón O' Farrill y David Whitmarh, Santiago Gutiérrez de Celis, Enrique Hernández Cartaya, Mario G. Lebredo, Ramón Zaydín, Arístides Agramonte, Eduardo Durruthy, Arístides Mestres, Domingo F. Ramos, Hugo Roberts, Ruy de Lugo Viña, Francisco Domenech y Federico Castañeda.

La Comisión acordó enviar un sentido pésame a los familiares de Carlos Loveira, después de un elogio del fallecido, hecho por el Presidente.

Como se vé la obra que ha de realizar la Comisión es grande, son sus actividades múltiples, pues la Liga de las Naciones lo abarca todo, desde los problemas de minoría y protección a la infancia, hasta el mantenimiento de la paz. Nuestros lectores estarán al tanto de dichas actividades, pues la obra de la Comisión no es solo de estudio técnico, sino de información y propaganda de la obra de la Liga.

LA ESTRELLA

INCRUSTADA en su enorme estuche de terciopelo negro una estrella vierte las argentadas lágrimas de sus reflejos, en el fondo de la noche. Huérfana y solitaria, tiembla en la ingente desolación del vacío, como una niña desamparada en un sombrío desierto. Ella, que otras veces ha atenuado su melancolía parpadeante entre los innumerables arcanos de oro de sus hermanas estelares, que ha interceptado con sus miradas de argento la alfombra transparentemente verde que tiende la luna en los espacios, lamenta esta noche su horfandad irremediable, hostigada por las sombras.

La creación es sublime y enorme, pero es triste. La tristeza es el elemento en que evoluciona, y el dolor es su órbita. Por eso el poeta, con su intuición maravillosa, con ese raro sentido que posee para penetrar en la recóndita esencia de las cosas, sorprende el dolor y la fatalidad decepcionadora de la existencia, hasta en las cosas que parece que no tienen alma. Y es que el poeta tiene en su corazón un caudal de sensibilidad tan grande, que puede infundirle cualidades sensibles a todo el universo.

Así he hecho yo con esa estrella. La veo abandonada y triste y hago de ella una transubstanciación lejana de mi alma... de mi alma que se siente esta noche solitaria y en sombras, lejos de tu amor, que es un milagro de estrellas en mi vida.

Mary MORANDEYRA

Del próximo libro "Estremecimientos".

Bibliografía

Libros Recibidos en el DIARIO DE LA MARINA

MANUEL DE LA CRUZ.

Historiador y Patriota Cubano, Discurso pronunciado por el doctor Antonio L. Valverde ante la Academia de la Historia de Cuba, Imprenta "El Siglo XX", La Habana 1929.

Si es admirable el discurso, admirable es el sujeto, aunque a decir verdad, adquiere la gran figura del eximio patriota singular relieve por el modo con que la estudia y analiza el orador. Si no temiera blasfemar diría que parece verlo elevar una hostia. En efecto, desde las primeras páginas empieza a enumerar los rasgos esenciales en el carácter de ese inclito cubano, examina sus portentosas facultades mentales y sus nobles inclinaciones, da fe del acendrado amor a la patria que siempre lo inspiró, hasta el punto de atacar a los autonomistas por considerarlos tibios y vacilantes, narra con vívidos tonos las diversas circunstancias en que Manuel de la Cruz descolló como integérrimo adalid libertador y, poco a poco, va destacándose la nobilísima silueta de uno los más excelsos defensores de la libertad de Cuba, de modo que, cuando casi al final, deja la palabra al gran Martí y cita una de sus más bellas páginas comentando los **Episodios**, se nos aparece, por decirlo así, en cuerpo y alma, ese hombre cuyo único ideal fué ver a su patria libre e independiente, y que, con su pluma tantos y tan grandes servicios rindió a la causa cubana primero, y luego al prestigio de la nacionalidad adquirida a fuerza de sangre, porque las obras de este brillante y genial autor han de figurar cada día en lugar más elevado entre la producción literaria cubana, dando así prueba fehaciente de la cultura de nuestro país y de los aquilatados valores intelectuales que siempre ha poseído.

El doctor Valverde, a quien ya he tenido el honor de elogiar en esta sección otras veces, ha tratado admirablemente el tema que se propuso para glorificar en sesión solemne de la Academia de Historia de Cuba al historiador y literato cubano Manuel de la Cruz y el opúsculo en que, editado con primorosa sencillez y bellamente ilustrado, incluso con varios facsímiles de páginas manuscritas, cuya fina y atildada escritura—aunque poco entiendo yo de grafología—retrata fielmente la refinada y ática mentalidad del benemérito patriota, ese opúsculo, digo, constituye un timbre más de gloria para el ensalzado y nueva causa de que yo eleve mi humilde voz en alabanza del elocuente orador que ante la prestigiosa institución que han honrado y honran como miembros tantos cubanos de ilustre prosapia intelectual rindió pleito homenaje a una de las más preclaras glorias de la libre Cuba.

Estatutos Generales de la "Casa de España", Barranquilla, Colombia, 12 de agosto de 1928.

La lectura aun somera de ellos, convencerá a todo desapasionado que allá como aquí, al reunirse los españoles, lejos de su tierra, en país extraño, saben hermanar con singular tino el amor entrañable a la Madre Patria con el entrañable cariño a la nación adoptiva, segunda madre, madre por elección, por decirlo así y que en sus actibidades, cualesquiera que ellas sean tratan y se esfuerzan por conseguir además del propio bienestar, que necio sería pretender exigirles otra cosa, el engrandecimiento y la prosperidad de la segunda patria, fomentándolo por todos los medios posibles y dedicándoles sus mayores esfuerzos al haberlo erigido en supremo ideal.

Felicito cordialmente a los hispanos de ese puerto de Colombia que al redactar los Estatutos de la Casa de España demostraron tan amplio criterio y tales aspiraciones de cuya nobleza se convencerán cualquiera que los lea.

J. J. V.

M.E.C.D. 2016

BLACK BILL GANO FACILMENTE SU ENCUENTRO CON MARTY GOLD

La Saeta de Oro de Segrave será exhibida en los Estados Unidos

Después de las regtas de Miami, el Comandante marchará para Inglaterra

DAYTONA BEACH, Marzo 14. (AP). — El comandante Segrave anunció hoy que ha abandonado definitivamente las carreras de automóviles y que regresará a Inglaterra después de haber tomado parte en la regata de la bahía de Byscaine que se llevará a cabo en Miami la semana entrante y se dedicará a negocios de cemento continuando por afición su participación en regatas de botes motores.

La "Saeta de Oro", diseñado especialmente para super velocidades será llevado a Nueva York y exhibido en esa ciudad antes de que regrese a Inglaterra donde irá a un museo.

Las declaraciones del gran corredor inglés han despejado la incógnita que existía respecto a sus intenciones. Después de establecer el record la semana pasada el comandante anunció que se retiraría pero luego dijo que trataría de obtener de su carro su máxima velocidad teorética o sean 240 millas por hora. Pensaba hacer la tentativa ayer, desistiendo de ello al ocurrir la trágica muerte de Bible en el Triplex. Entonces Seagrave declaró que "había acabado con el Ocean Speedway en esta visita y como consecuencia se declararon terminadas oficialmente las pruebas."

Hoy manifestó el comandante que había establecido un record que opinaba se mantendría durante varios años inexpugnable y que por lo tanto se retiraba de la competencia.

SCHMELLING PIDIO QUE SE ANULE EL CONTRATO QUE TIENE CON BUELOW

BERLIN, marzo 14. (AP).— Max Schmeling el Jack Dempsey alemán solicitó hoy de la Asociación de Boxeo de Alemania que anule su contrato con su manager Arthur Buelow, manifestando que presentará sus razones para hacer tal solicitud por escrito dentro de unos dias.

Schmeling marchó recientemente de los Estados Unidos con el expreso propósito de safarse del contrato que lo tiene atado a Buelow. Su primer viaje por este país fué dirigido por Joe Jacobs, manager de boxeo norteamericano.

El manager Mc Carthy dice que su team no está en condiciones

Ayer salieron los Oseznos para su campo de entrenamiento en Santa Catalina

SAN FRANCISCO DE CALIFORNIA, marzo 14. (AP).— Hoy empezó el desfile de los clubs de las mayores que se entrenan en el Lejano Oeste al partir los Oseznos de Chicago de su campeonato de la isla de Santa Catalina.

El managed Mc Carthy se expresó satisfecho con las faenas de preparación hasta ahora, pero agregó: "dudo mucho que todo el pelotón esté en las mejores condiciones antes de que lleguemos a Houston de Tejas. Entonces si estaremos listos y dispuestos para caulquier cosa".

Los Oseznos jugarán 28 partidos de exhibición diez de ellos en Los Angeles empezando mañana. En su viaje de regreso al Norte jugarán en Tucson y Fénix de Arizona en El Paso, Beaumont y Houston de Tejas y en la ciudad de Kansas.

En Paso Robles los Piratas hicieron preparativos para bandonar su campmaento a fines de semana Jugarán once desafíos en San Francisco y Oaklan. Eteve Swetonic el pitcher recluta derecho que Bush espera entre en el team fué enviado hoy al hospital, con un ataque de bilis según el médico del club. La faena de hoy fué larga y tendida por la tarde y los jugadores se mostraron activísimos en los ejercicios rutinarios.

Los Tigres al dar los toques finales a su entrenamiento en Fénix de Arizona tuvieron un día muy duro y su manager Bucky Harris exigió de todos el límite de sus esfuerzos. La faena de mañana dará fin a las prácticas generales jugándose partidos entre regulares y reclutas el sábado y el domingo. En la noche de éste saldrán los Tigres para San Diego de California donde se encontrarán el lunes con la Estrellas de Hollywood club de la liga de la Costa del Pacífico. Roy Johnson, el outfielder de 475.000 y Dale Alexander fornido muchacho del Toronto han causado excelente impresión al manager Harris.

GANARON LOS MARISTAS CON SCORE DE FUTBOL

El pasado lunes por la noche, en el floor del Víbora Tennis Club, se efectuó un interesantísimo game de basket ball entre los equipos femeninos del Deportivos Seguros y Maristas, logrando las últimas el triunfo con score de 49 por 0.

Toki Igualó el Record de los Cinco y Medio Furlones que Estaba en Posesión de Extreme

La veloz potranca hija de Donacona solo invirtió un minuto y cinco segundos para ganar el premio estelar del día.—Despertó Catalina de Rusia para anotarse la quinta carrera, en que la electricista Mary C. también se iba de sorpresa

SOLAMENTE GANO UN FAVORITO

W. H. Shelley el racing secretary de Oriental Park, se afana en la confección de excelentes programas hípicos para mañana y pasado, días finales del actual mitin.

Según dijo ayer tarde Mr. Shelley, se dispuso a ofrecer handicaps en las dos últimas funciones. En el de mañana si se logra el field necesario, competirán los de tres o más años a seis furlongs.

El mitin que pasado mañana finaliza ha sido el mejor bajo la égida del Havana-American Jockey Club en lo que atañe al interés deportivo, entusiasmo y concurrencia.

En el estelar de ayer tarde titulado Guane purse, compitieron los de tres o más años a 5 y medio furlongs, que se resolvió en la sensacional prueba dada por la muy veloz potranca Toki, hija de Donnacona Tamarisk, con las sedas de J. M. Black, al cubrir esa distancia con un fácil éxito sobre Gareth, su rival más cercano, igualando el record de la pista para la distancia que desde el 13 de febrero de 1927 hubo de establecer Extreme, con las sedas de C. Cafferelli en 1,05. Johnny Agee que abrió 3 a 1, bajando hasta 2 como favorito del cierre, pudo acabar en tercer lugar.

VELOCIDAD EXTREMA

Toki partió en punta y se sostuvo con gran velocidad sin que en ningún tramo se viese su éxito en peligro. A la entrada de la recta final Sturdy Stella, que hasta allí se había mantenido en seguimiento de la ganadora, se despistó considerablemente, asumiendo entonces Gareth el papel de retador que le valió terminar en place delante de Johnny Agee.

Se iniciaron los acontecimientos hípicos con el éxito de Priceless, el 5 a 1 que por nariz venció al gran favorito de 7 a 10 Bootop, guiado por Catrone.

Edna Truesdale trató en vano de figurar en el dinero, pasmando pobremente. El tercer cobro fué para el 20 a 1 The Angelus.

Dextrose, como el anterior ganador, tras su fracaso reciente se vindicó cobrando el segundo episodio al precio de 7 a 10. Siempre estuvo al frente de la procesión, y no tuvo dificultad para relegar a Golden Top al segundo puesto, seguido éste por Alleghan. Dextrose pagó extraordinariamente poco, $2,80 en la Mutua.

BUEN BATACAZO

La jaca Jack Up con las sedas de W. R. Coe, que entrena Harry Herdel, lo que significa garantía para los que se juegan su dinero, fué el ganador de la tercera a razón de 8 a 1, tras breve disputa con el gran favorito de 7 a 10. Nigera, de H. C. Hatch, que dominó el curso hasta que el ganador asumió la presidencia a la cabeza de la recta. El show fué para Bunn Uuderkirk. Muchos simpatizaban con el chance de Jack Up, viéndose impedidos de jugarle por llevar encima al maletón de J. H. Rice.

Muy favorecida con una monta dichosa del jockey A. Robertson, dióse el éxito inesperado de Catherine of Russia en la cuarta carrera, a razón de 15 a 1, seguida por Mary C. otra 15 a 1. Mary C. estuvo al frente hasta casi el final, sin que en esta ocasión repitiese sus anteriores despistadas, pero hubo de sucumbir ante el avance decisivo de Catherine, que estaba endemoniada en la tira del starter, pateando a todo el que osara acercársele.

Parece que los subalternos de J. E. Smallman, turfman canadiense dueño de Viscose y otros ejemplares con los que sumó éxito logró en este mitin hípico marianense, se disponían a librar fructífera batalla ayer tarde metiendo a Johnny Agee y luego a Jenny Dean, pero con ésta se habrán resarcido de la pérdida que correspondió al primero. Jenny Dean aventajó en la brega final al favorito Cloud Idolizer seguido éste en show por Rose Mist. El favorito desmayó a la hora decisiva.

NOTAS HIPICAS

Se anotó un doble el jockey H. Clements, a bordo de los grandes favoritos Priceless y Dextrose, que hubieran ganado lo mismo con Maximinin o Acebal en la montura. También el malanga de J. H. Rice metió al de buen precio Jack Up, Martín que es de los malitos tuvo éxito con Toki, y así sucesivamente, pues ahora tienen chance los caballos y jockeys malos por igual. Al jockey Smock, otra calamidad, impuso el starter $25 cuando guiaba a So Long en la tercera por desobediencia e infracción de regla.

El mitin hípico floridano ya terminado abre la interrogación sobre lo que la legislatura del estado de la Florida el próximo mayo acordará en definitiva sobre la muy debatida cuestión del juego reglamentado. Hay diversidad de opiniones, sin que se pueda hacer un vaticinio aceptable.

Barruntos de tempestad se ciernen sobre el turf de la Louisana. Han empezado los intereses allí creados a la sombra del turf a tirarse los platos a la cabeza, y hasta se dice que éste será el último invierno hípico de New Orleans por muchos años.

TIPS

—Practicaron ayer los rojos del Habana y en dicho entrenamiento "El Mulo" Padrón puso la pelota del tamaño de un corojo. Una patada de las muchas que daba cuando los perros se amarraban con longanizas.

—Hoy practicarán los azules al mando de Quico Magriñat, su manager. ¿Hará lo mismo Julián Castillo? Lo malo es que luego ni uno ni otro lo hagan en los juegos. En las prácticas esos batazos "no los paga el rubio".

—Mañana habrá dos taquillas para expender entradas. En una sólo se venderán de color rojo para los habanistas y en la otra, azules, para los almendaristas. Con este procedimiento se quiere hacer un censo de fanáticos para conocer de cuál sector hay más. ¿Almendaristas? ¿Habanistas? Esto se sabrá después del sábado. Pero sin trampas, ¡eh!, que ese triunfo es rojo.

—Es deseo de los jugadores que los umpires sean Cubillas y Antonio Sánchez. El primero ya ha aceptado; falta sólo saber si Sánchez está dispuesto a actuar. A los dos se le suplica que **le metan el hierro a** Valentín y a Quico, que ellos no pueden protestar.

—Hemos oido decir que habrá "moñas" para los que se distingan. Antoñico Mesa quiere una para él, aunque tenga que pagarla. Y "Sirique" dos para ponérselas cuando actúe como umpire en los juegos de amateurs.

—Se venderá "mía coquito"...

—Y asistirá Margarita Soda Cracker, Pimentel, Castelfullit...

Aplaudieron mucho al cubano Kid Chocolate anoche en Filadelfia

Después de la pelea de Black Bill, dió una excelente exhibición con Bennie Hall

FILADELFIA, marzo 14. AP. Black Bill, sensacional cubanito peso mosca, derrotó a Marty Gold en ocho furiosos rounds cuando pelearon esta noche en el New Broadway A. C.

Concediendo al de Filadelfia cinco libras y media, el boxeador cubano lo hizo correr por todo el ring a su gusto, dándole golpes de todos colores durante siete de los 8 rounds.

Gold que hizo su aparición después de haber estado fuera del ring una porción de meses, no estaba en muy buena forma que digamos y la rapidez y agresividad del diminuto morenito fueron demasiado para él. Siete rounds fueron de Black Bill por muy amplio margen y uno, el cuarto, puede considerarse más o menos empatado, pues por cada golpe que Gold descargó en el obdomen del cubanito, este le devolvió varios a la cara y al cuerpo. Gold pesaba 116 libras y media y Black Bill 111.

Kid Chocolate, compañero de training de Black Bill, que dió principio a su segunda invasión de los Estados Unidos noqueando la semana pasada a Phil O'Dowd, en un round, boxeó tres rounds de exhibición con Bennie Hall, morenito neoyorquino. El brillante boxeador de Cuba dió una espléndida demostración de su destreza y maestría con los guantes bailando alrededor de su contrario, hurtándole el cuerpo con estupenda habilidad y zig-zagueando dentro y fuera de su guardia con tal pasmosa dominio de la situación, que hizo aplaudir a rabiar al público entusiasmado que al final lo aclamó y vitoreó largo rato.

VAN RYN Y ALLISON HAN GANADO EL CAMPEONATO DE DOBLES EN FLORIDA

ORMOND BEACH, Fla. Marzo 14. —(AP)—John Van Ryan de East Orange y Wilmer Allison, de Austin de Tejas ganaron hoy el campeonato de dobles de la Costa Este de la Florida al vencer a Tamio Abe y a B. F. Rainville.

Abe es miembro del team japonés de la Copa Davis y Rainville una estrella de Montreal y Quebec. El score fué 6-4; 9-7; 5-7; 6-4.

Fritz Mercur de Bethlehem Pa., se abrió paso hasta el round final al ganar a Gus Feuer de Miami, capitán del team de tennis de la Universidad de la Florida y jugará mañana con Allison quien batió a Jarvis Adams de Port Washington N. Y.

Ganó Vincent Richards

Defendió con éxito su título de Campeón frente a Warren Kruger, del Sur

PALM BEACH, Fla. Marzo 14. (AP). — Vincent Richards campeón que defendía hoy su título en el torneo anual de tennis profesional del Sur ganó su match en el segundo round por 6-3; 6-4; 6-0, de Warren Kruger.

D. I. C. Nocton, jugador sudafricano que se hizo profesional para tomar parte en este torneo, derrotó a Heston, instructor particular de Palm Beach por 2-6; 6-2; 6-3; 6-1.

Charles Wood profesional del Fairview Tennis Club, eliminó a Julius Eoz de Pittsburgh por 6-0; 6-2; 6-1.

James Kenney, de Palm Beach, venció a James Devan también de ésta por 6-2; 6-3; 6-2

En los Campos de Training

AVON PARK, Fla., marzo 14. AP.—Los Senadores del Washington que comanda el glorioso veterano Walter Johnson, le entraron a palos a medio staff de pitchers de los Cardenales del San Luis, cinco reclutas y un regular y ganaron el juego con anotación de 12 por 9. Al lanzador regular, que fué Alexander, nada pudieron hacerle en los tres innings que pitcheó, pero en el cuarto acto pusieron al zurdo Martin y se la desforraron. Anotación por entradas, carreras, hits y errores:

WASHINGTON	000 602 400—12	17	0
SAN LUIS	011 000 520— 9	14	1

Baterías: Hadley, Cantrell, Campbell, Liska y Bool; Alexander, Martín, Ryba, Winford, Heise, Boykin y C. Jonnard.

ST. PETERSBURG, Fla., marzo 14. AP.—Los Braves del Boston le tomaron la medida a los Campeones del Mundo, derrotándolo con score de 6 por 4, siendo esta la primera derrota del team de Huggins desde el 29 de septiembre del año pasado. En el décimo inning vencieron los Braves.

Wilcy Moore aparece en los scores como el pitcher perdedor.

BOSTON LN	000 000 040— 6	7	2
NEW YORK L. A.	000 000 400— 4	9	2

Baterías: Delaney, Seibold, Hearn y Taylor, legget; Heimach, Fay Thomas, Moore y Jorgens, Graboyski.

SAN ANTONIO DE TEXAS, marzo 14. (AP) Los Gigantes del New York obtuvieron su tercer triunfo consecutivo sobre el San Antonio, team de esta localidad con anotación de 15x5. Los locales hicieron todas sus carreras en el lucky seventh, mientras que los players de McGraw anotaron en seis de los ocho innings, con la particularidad de que también en el séptimo hicieron un racimo suficiente para vencer.

Fred Fitzsimmons y Harry Kelly dividieron la labor de la lomita. El San Antonio utilizó tres lanzadores: Neal Baker, Pat Hatch y Hobo Carson. Andy Reese se llevó los honores del batting al disparar un cuadrangular, dos tubeyes y un single.

Anotación por entradas:

		C.	H.	E.
S. Antonio TL	000 000 500—	5	9	0
N. York NL	100 124 61x—	15	16	3

Baterías: Baker, Hatch, Carson y Meyers; Fitzsimmons, Kelly y Hogan, O'Farrel.

WINTER HAVEN, Fla., marzo 14. (AP) Los Atléticos del Filadelfia le sonaron el cuero a los Phillies con anotación de 9x6, pese a que el batting de los Nacionales fué superior al de los Americanos.

Borelli, un recluta, se distinguió notablemente en el uso de la jeringuilla, siendo factor importante en cinco carreras. En el octavo inning dió un gran batazo con dos hombres en bases; además bateó un single y un tubey en cinco viajes al plate.

En un deslizamiento que hizo en la intermedia O'Doul le cortó un dedo de la mano derecha a Dyke, en el quinto inning. Hale tuvo que sustituir al defensor de la adulterina.

El umpire Edward McLaughlin pidió un momento de silencio antes de comenzar el match en memoria de Sherwood Magee, umpire de la Liga Nacional. Después de esta escena, el Capitán de los Atléticos, Eddie Collins, la pena que sentían sus compañeros por la desaparición de Magee.

Anotación por entradas:

		C.	H.	E.
Atléticos LA.	001 014 030—	9	9	2
Phillies LN	001 110 003—	6	12	1

Baterías: Ehmke, Shores, Cramer y Perkins; Roy Baecht, Willoughby y Davis.

BRADENTON, Fla., marzo 14. AP. Los Red Sox de Boston cogieron los mangos bajitos con los Rojos del Cincinnati, ganándole con anotación de 13x4.

No hubo misterio alguno en las bolas que lanzaba para home el pitcher Ash al que le sonaron un buen número de batazos de todos colores que produjeron un racimo de ocho carreras en el inning de apertura.

Anotación por entradas:

		C.	H.	E.
Cincinnati	100 010 002—	4	12	2
Boston	810 004 00x—	13	16	0

Baterías: Ash, Lucas, Gudat y Dixon, McMullan; Morris, Ruffing, Russell y Helving, Gaston.

LA DECANA SOCIEDAD DE LA BARRIADA DEL CERRO INAUGURA SU RING EL 31

La sociedad de Empleados de la Nueva Fábrica de Hielo, la decana en el "faubourg" del Cerro comienza una era activa en el mundo deportivo

A la presidencia de la Sección de Sport ha sido elevado un estimado amigo nuestro, el señor Ramón de Diego, quien se propone darle el mayor impulso a todos aquellos deportes que se decidan practicar los muchachos de la Nueva Fábrica.

Uno de los deportes favoritos en el home del hielo lo es el boxeo, y a tal fin han construido bajo la experta dirección de Francisco Trespalacios Presidente de la Comisión, un flamante ring, que será inaugurado esplendorosamente en la noche del próximo domingo 31 del corriente.

Esa noche medirán por primera vez sus fuerzas los equipos boxísticos de la Nueva Fábrica contra los del Cuban Telephone, sociedad que ha puesto a la disposición de los del hielo todo su cuadro de boxeadores.

Las peleas prometen ser sensacionales pues ambos cuadros vienen entrenándose de manera acabada, y dado lo equilibrado de las fuerzas brindarán a la afición Palatina que esa noche abarrotará el home de la Nueva Fábrica unas luchas altamente científicas y llenas de gran rivalidad.

Prometemos ocuparnos con lujo de detalles de esta fiesta pugilística que marcará una página gloriosa en el amateurismo tropical.

CAPABLANCA

En el vapor Cuba, de la P. & O, partió ayer para Nueva York José Raul Capablanca.

El distinguido campeón cubano emprende un nuevo viaje con una doble misión, diplomática y ajedrecista, ambas desempeñadas con su habitual maestría y prestigio. El ilustre cubano ha sabido sumar a sus éxitos en el difícil juego de ajedrez los no menos difíciles de la carrera diplomática.

Respecto a su labor ajedrecista en pos de la reconquista de la corona mundial de ajedrez se marcha Capablanca muy bien impresionado sobre las gestiones que, desde hace tiempo, vienen poniéndose en juego. Todos saben que el doctor Alekine llegará a Nueva York el próximo día 19, y como Capablanca se embarcará para Londres el día 22, ambos maestros se encontrarán unos días en la misma ciudad. Un encuentro fortuito que seguramente tendrá resonancia mundial.

Aún cuando ambos colosos del tablero no cambiarán impresiones personales, se sabe que ostentan la misma representación. Tal designación recayó sobre la misma persona, el doctor Lerderer, personalidad ajedrecista de reconocida competencia internacional y particularmente en el Manhattan Chess Club. Esto facilitará la delicada gestión del doctor Lerderer. Por otra parte, son muy importantes las facilidades que brinda Capablanca, quien está dispuesto a toda honrosa transacción con tal que se celebre el match. Tal es el único anhelo que actualmente anima a nuestro campeón: sentarse frente al doctor Alekine con un tablero por medio.

Por rara coincidencia Capablanca, para su viaje a Londres, utilizará el mismo trasatlántico que dejará el doctor Alkhine en Nueva York.

Una vez en Londres se prepara para el torneo que tendrá lugar en Ramsgate el próximo día 30, iniciando así su probable etapa final en los que se refiere a su entrenamiento.

Sobre este torneo así como sobre unas partidas de "ajedrez viviente" que jugará en Inglaterra nos ocuparemos en nuestra Sección de Ajedrez.

Un feliz viaje y muchos éxitos en su doble misión, diplomática y ajedrecista, deseamos al ilustre cubano.

ANTE UN LLENO DE LOS ENORMES SE PELOTEO LA FUNCION EL EL JAI-ALAI

En un buen prólogo, triunfaron Juanito y Mateo, dejando a Ferrer y Salazar en el tanto 22.—La primera quiniela: Ferrer.— El segundo lo ganaron de callejón: Urizar y Llano. —Ochoa y Abando, llegaron a 19.— La segunda quiniela: Ituarte

Cuando anoche nos desprendimos por la casa de la preciosa discordia en Concordia, llegaba al frontón Jai Alai el rás de gente que la inundó en todos sus lugares, recobecos y rincones; americanos y americanas transeuntes, fanáticos a granel, fanáticas de las de papaupa; gente donosa, gente entusiasta, gente alegre y despreocupada que no puede vivir la vida sin este aguacate emocional de la pelota, que nos trae a todos andando de cráneo y encantados de vivirla.

Llegamos la mar de tarde, cosa que da importancia a las personas, aunque no tengan ninguna, y el primer partido, lo pelotearon los blancos. Ferrer y Salazar, contra Juanito y Mateo. Y que lo pelotearon muy bien en toda la siega; en rachas arrogantes, pegando bien y con mucho cerebro verte gueno, floreción de varias igualadas de las sobresalientes; la ultima cedió en 19. Lo ganaron los azules que llegaron al tanto del cheque cuando los dos blancos hacían los veintidós. Boletos azules a $4.00.

Breve y bonita la primera quiniela en la que triunfa Ferrer: la pagó con $4.00; y se inició el segundo, de treinta tantos entre los blancos, Ochoa y Abando, y los de azul, Urizar y Llano. Que entraron pensando en que en la cancha no había contrarios y jugando los dos con sobriedad, gran empuje y derroche de destrezas bonitas y certeras, se llevaron de calle la primera decena; lo mismo en la segunda y lo mismo de lo mismo en la tercera. Hacían los pagantes treinta cuando los dos blancos, que estuvieron inseguros y deslabazados se quedaban en la corrosa lejanía de 19. Como no hubo sucesos emocionales nosotros dormiamos la siesta del fraile. Boletos azules a $3.30.

Y a otra cosa que produzca más al peloteo de la quiniela última que se llevó Ituarte pagando con $2.80 y de un saltito entramos con permiso en el fenómenal de treinta tantos que salieron a pelotear, los blancos, Hernando y Maguregui, contra los azules, Osa y Lorenzo. Los de la segunda categoría subiendo a la primera. Muy bien. Y en dos avances bien peloteados, el primero blanco y el segundo azul sobreviene el primer empate en el número cintura; el primero y el último, porque después os dos Hermanitos Osa se introdujeron en la osería y jugando con mucha enjundia y con preciosa serenidad y seguridad Lorenzo y sin abandonar los dos el dominio con entereza, ganaron el partido, dejando a los dos blancos en el tanto 18. Mal que anduvo Mauguregui y bien que le imitó en el mal andar su compa Hernando. Otro día andarán peor. Esperemos.

El sábado continua el gran Campeonato.

F. R.

FRONTON JAI ALAI

Función No. 98 de Abono

Programa Oficial para la Función del día 16 de Marzo (Sábado) a las ocho y Cuarto p. m.

SEXTA FUNCION DEL CAMPEONATO

Primer Partido a 25 tantos.

Ferrer y Cazalis III. Blancos. Contra Urizar y Llano. Azules. A sacar los primeros del cuadro 9 y medio y los segundos del 10 con ocho pelotas finas.

Primera Quiniela a 6 tantos

Alberdi, Osa, Herrando, Segundo, Aristondo y Eusebio.

Segundo Partido a 30 tantos.

Alberdi y Eusebio. Blancos. Contra Hernando y Maguregui. Azules. A sacar los primeros del cuadro 9 y media y los segundos del 10 con ocho pelotas finas.

Segunda Quiniela a 6 tantos.

Ituarte, Gutiérrez, Juaristi, Guillermo, Berrondo y Olazabal.

Tercer Partido a 30 tantos.

Juaristi y Berrondo Blancos. Contra Hernandorena y Guillermo. Azules. A sacar los primeros del cuadro 9 y los segundos del 10 con ocho pelotas finas.

WALTER HAGEN Y DIEGEL VENCIERON EN GOLF A SARAZEN Y FARRELL

MIAMI, Fla, marzo 14. (AP).— Walter Hagen acoplado con Leo Diegel ganó el torneo anual internacional de matches de cuatro bolas, derrotando a Gene Sarazen y Johnny Farrell los anteriores campeones por 1 ganado.

Hagen ganó los dos últimos hoyos arrancando así el campeonato a los que lo defendían rehaciéndose notablemente desde el décimo hoyo en que estaban a tres perdidos y ocho a jugar.

Hagen se apropió tres de los siguientes hoyos con el golf más brillante que ha jugado desde que empezó el torneo empatando el cuarto con su compañero.

El Five de la Universidad Venció al Ferroviario 33x17

Jugando con admirable team work, los Caribes superaron decisivamente a los Pulgarcitos en el segundo encuentro de la temporada senior de basket ball.—Una aceptable concurrencia vió el choque en el floor del Club Ferroviario

(Por PEDRO GALIANA)

Jugando con la misma velocidad y team work del martes pasado, y aprovechando al propio tiempo la debilidad de sus contrarios, el equipo de la Universidad Nacional alcanzó ayer su primera victoria del Campeonato Senior de Basket Ball, derrotando al team del Club Ferroviario con anotación de 33 por 17.

El match no tuvo nada de interesante, ni estuvo en la balanza en ningún momento. El equipo de la Universidad tomó la delantera del score desde que comenzó el game, y la sostuvo con gran ventaja hasta el final. Pero los fanáticos pudieron gozar de una bella exhibición de basket por parte de los Caribes, y comprobaron algo que hemos dicho en distintas ocasiones: que el team universitario ha sido muy bien preparado este año, y que costará mucho trabajo el colocarlo lejos del championhsip.

Desde que comenzó el juego, la superioridad de los Caribes se hizo evidente, y no fué necesario que Livio Morales, Daussá y Portillo se esforzasen mucho para lograr algunos puntos de ventaja sobre sus oponentes. El five ferrocarrilero no está listo para competir contra equipos como el de la Univresidad. Sus players demostraron bastante velocidad, y en algunos momentos pasaron con acierto, pero estuvieron muy defectuosos en el guarding, y tiraron muy mal al goal.

Es indudable que el fuerte guardin que despliegan los universitarios es suficiente para que cualquier quinteto encuentre dificultad en su tarea anotadora: pero los Pulgarcitos tuvieron momentos en que se vieron solos cerca del goal o bien colocados para tirar, y no supieron aprovecharlos.

A la hora de gardear, los muchachos de Enrique Brú juegan demasiado abierto y permiten que sus contrarios rompan fácilmente el five men defense que ellos emplean. Y cuando intentan un rally hacia el goal, el hombre que lleva la bola va rodeado de compañeros, sin que ninguno se decida adelantarse y colocarse debidamente para recibir el pase. Durante el juego de ayer, observé varias veces la falta de team work entre los players ferrocarrileros, y en tres ocasiones, fueron víctimas de fáciles canastas por parte de la Universidad, debido a que el running guard y el standing trataron de ganar al mismo tiempo una bola perdida, y dejaron un hueco muy grande a la defensiva.

El team, sin embargo, está dotado de hombres de experiencia como Vallalt, Gutsens, Agra, Brú y Killán, y por este motivo es de esperarse que, practicando como Dios manda y jugando con más unión, ofrezca mejores demostraciones en lo que resta del championship. Si he de ser sincero, diré que el five me causó mala impresión en el game de ayer, pero espero verle reaccionar muy pronto, y creo que practicando debidamente, hará mejor papel que anoche, en la segunda salida que haga al floor. No creo yo que tiradores hábiles como Vallalta, Gutsens y Torres y guards excelentes como el popular "sochantre" Agra y Brú, se mantengan todo el championship en la forma que lo hicieron ayer.

Para dar a ustedes algunos detalles del game, diré que la Universidad alcanzó una franca ventaja en los primeros minutos de juego, debiendo casi todos sus puntos al magnífico trabajo de Lorenzo del Portillo, Fofo Caballero y García y a los habilísimos pases del maestro de los standing guards, el pimentoso Livio Morales.

El Ferroviario logró algunos puntos por fouls cometidos por los universitarios; pero no pudo anotar su primer field goal hasta que transcurrieron diez minutos de juego. Gutsens fué el encargado de tirarlo desde el medio del salón.

El primer half terminó 20 por 6 a favor de la Universidad, y después continuó aumentando la ventaja de los Caribes hasta ponerse la situación 25 por 6. A los treinta y cinco minutos de juego, Teodoro Torres anotó la segunda canasta del Ferroviario por un buen pase del catalán Vallalta, y a los 38, Killán se cubrió de gloria anotando la tercera, desed un ángulo, después de ejecutar un precioso pivot.

El Ferroviario tiró en todo el game cuatro canastas, logrando tres de ellas en los cinco minutos del encuentro. La Universidad, en cambio, realizó cuantas combinaciones quiso, y dominó a su antojo en todo el game. Portillo, García y Fofo tiraron muy bonitos goals. Rivas Vázquez ejecutó brillantes pases y Ramiro Daussá y Livio Morales, la pareja fantasma, se portó a la altura de su fama, conteniendo fácilmente cuantos rallies intentaron los Pulgarcitos. El score final fué.

Ferroviario	17
Universidad	33

El Habana II correrá en Miami el 20 y 21 con Suero al timón

Existe gran entusiasmo por asistir a esas competencias en aguas floridanas

Se va abriendo paso de manera rápida la afición al motorismo naútico entre nuestros yachtmen. Las próximas competencias de Miami atraen un buen número de cubanos que irán a presenciar los esfuerzos de Ramoncito Suero al timón de su bote motor "Haban II" en las regatas de la categoría "151 Hidroplane Limitado" y también a ser testigo de lo que hagan Miss América VII y Miss England, piloteados por Gar Wood y Seagrave, respectivamente, competencias que tendrán lugar los dias 20 y 21 entrantes.

Ramoncito Suero saldrá el domingo por la noche en el vapor Evangeline con su bote motor, le acompañará su mecánico Rafael. También en ese barco tomará pasaje el delegado de los sports de agua de la Comisión Nacional de Turismo, el insumergible Rafael Posso, y al dia siguiente embarcarán el doctor Gustavo Bustamante y señora, doctor Pascual Rojo y señora y seis matrimonios más, todos los cuales tienen separadas habitaciones en los hoteles de Miami. Y es muy posible que de aquí al lunes se aumente considerablemente el número de los que van a Miami a presenciar las regatas de botes motores.

Las categorias que correrán aqui en aguas del Malecón los dias 30 y 31 son las siguientes: Botes con motor fuera, clase C: Botes con motor fuera categoría abierta; Stock Runabout 150 caballos de fuerza; 151 Hidroplano Limitado; Categoría abierta Runabout; Gran Categoría abierta; Regata de la suerte. Aún no se ha determinado como se colocarán estas categorías en las competencias, lo cual se hará en los últimos dias que antecedan a las regatas, pero por lo pronto las damos a conocer Cada día de regata comenzarán estas a las 9 y 30 en punto de la mañana.

EL TEAM DEL FORTUNA JUGARA EL DOMINGO, EN SAN A. DE LOS BAÑOS

S. ANTONIO DE LOS BAÑOS, marzo 14 DIARIO, Habana.— Nosotros haciéndonos eco a la vez que celebrando los exitazos que el Club Círculo de Artesanos se viene anotando; debiéndose todo ello a la entusiástica labor de quienes le dirigen y muy particularmente a las tesoneras gestiones del muy culto joven doctor Gregorio Guas Inclán, Presidente actualmente de la sociedad.

También hemos tomado la grata noticia de su reciente inscripción en la Liga Inter-Social de Amateurs de Cuba confirmándose una vez más mis informaciones.

Nosotros desde nuestras columnas les felicitamos, a la vez que le deseamos todo género de éxitos.

Eliseo RODRIGUEZ
Especial.

LA PELEA DE ESTA NOCHE

AL SIGER CONTRA BUD TAYLOR

NUEVA YORK, marzo 14 (A. P.)—El elegante Al Singer, joven peso pluma de la reluciente y bien peinada cabellera que ha adquirido fama y suscitado escarnio en su primer par de peleas con los principales de su clase tendrá mañana por la noche la oportunidad de hacer tragar a los críticos todo lo que en su contra han escrito, pues se las verá cara a cara con Bud Taylor el valeroso peso bantam de Terre-Haute terror de su división, en un match de revancha que se efectuará en el Garden.

Singer ganó su primer match con Taylor por un discutidísimo foul, pues por lo menos la mitad de los espectadores creyeron que el golpe era legal y el mismo Singer el día después de la pelea pidió lo dejaran enfrentarse de nuevo con el ya maduro bantam del Oeste Central.

Llegó Goyito Rico

Procedente de Santiago de Cuba llegó ayer a esta capital el campeón de peso completo de Cuba, Goyito Rico, al que acompaña su representante Ramón Ruiz. Motiva el viaje del boxeador oriental el match que tiene firmado con la Cuban Promoters, que será contra el ex-cabo Santiago Esparraguera.

Nos manifestó Goyito que no le era posible celebrar este sábado el encuentro con Esparraguera debido a encontrarse un tanto cansado del viaje y a tener que realizar trainning, el cual comenzará hoy mismo en la Arena Colón para encontrarse listo el sábado venidero día 23.

Nos manifestó Goyito que no le era posible celebrar este sábado el encuentro con Esparraguera debido a encontrarse un tanto cansado del viaje y a tener que realizar training, el cual comenzará hoy mismo en la Arena Colón para encontrarse listo el sábado venidero día 23.

Dazzy Vance aceptó la oferta de los Robins y estampará su firma

Parece que al fin le han dado los $25.000 que él había pedido al Brooklyn

CLEARWATER FLA marzo 14. (AP).— El presidente manager Robinson de los Petirrojos de Brooklyn dijo esta noche que Dazzy Vance había aceptado su oferta y que mañana firmaría el contrato.

La nota facilitada por el club afirma que éste acabó por conformarse con la demanda de Vance pidiendo un sueldo de $25.000. Se había decidido que no tenía derecho a más de $22.500. La suma que se le concede en el contrato lo hace el pitcher mejor pagado de las mayores.

Robinson refirió que se habían zanjado las dificultades en una conversación telefónica que tuvo con Frann York, uno de los miembros de la directiva del club que se encuentra actualmente en Nueva York. Probablemente Robinson también se puso en comunicación con Vance que ha permanecido en Homosassa Springes en espera que el club accediese a sus pretensiones.

Vance ha sido el primer pitcher de la Nacional en ponchados desde hace siete años. En 1928 ganó 22 juegos para el Brooklyn que terminó en sexto lugar.

EL BUEN CIGARRO DEL "BUEN-TONO" PRUEBELO

M.E.C.D. 2016

Los Cazadores Inauguran su Temporada el Domingo

Comenzará Mañana Sábado la Serie Veterana Entre los Clubs Rivales Habana y Almendares

En Miramar Yatch Club

Se terminará de correr la copa Enrique Zayas

La copa que fué donada por el señor Enrique Zayas para ser discutida entre botes de vela del Miramar Yatch Club y en la que resultaron a 29 iguales, es decir ,empatados por puntos, las yachtmen Domingo Freire y Rolando Pardo, será discutida nuevamente por estos señores para romper el empate el sábado próximo en aguas de la Caleta de la Leña, según lo ha ordenado el Comodoro del Club doctor Carlos Miguel de Céspedes. La arrancada será volante y se dará a las 4 y 30 p. m.

COMENZARA MAÑANA EL CAMPEONATO DE PELOTA A MANO DE LOS VASCOS

Gran entusiasmo existe entre los componentes de esta sociedad para la inauguración del Campeonato de pelota que dará comienzo el sábado 16 del actual a las 9 y 30 p. m.

En la reunión de jugadores celebrada en días pasados se tomaron los siguientes acuerdos:

El Campeonato será compuesto por dos categorías, jugándose los días señalados dos partidos de segunda categoría y uno de primera.

Se hizo el sorteo de parejas y fechas, correspondiéndoles en suerte jugar el primer partido a los siguientes:

Segunda Categoría: a 30 tantos.

1.—Fernández y Alemany vs Calle y M. Gondra.

2.——Echegoyen y Mendizábal vs. Palacios y J. M. Gondra.

Primera categoría.

Garay y Garciarena vs. Ruiz y Digón.

El General Alberto Herrera lanzará la primera bola, invitado por el doctor José Antonio López del Valle.—Algo sobre los primeros pasos del base ball.—Frangipane, K. Milo y Du'Breuil, fueron los que se dieron gusto reseñando las más brillantes páginas de los jugadores cubanos.—La bronca de "Strike" con John McGraw, el famoso manager de los "Gigantes"

(Por "PETER")

Reformando un dicho muy popular, podemos decir que mañana sábado es día del fanático, pues a las tres de la tarde y a los acordes de las alegres notas musicales de una banda, el General Alberto Herrera lanzará la primera bola de la serie veterana entre los clubs de base ball cubanos, que más ha prestigiado el deporte que ha llegado a tomar carta de naturaleza entre los nativos, los rivales de todos los tiempos, Habana y Almendares.

Dichas novenas (así se decía antes) estarán integradas por los siguientes players, cada uno de los cuales, tiene conquistado laureles para llenar no un periódico, sino un libro voluminoso:

ALMENDARES

Rogelio Valdés, lf.
Armando Cabañas, 2b.
Quico Magriñat, rf.
Julián Castillo, 1b.
Rafael Almeida, 3b.
Heliodoro Hidalgo, cf.
Alfredo Cabrera, ss.
Gervasio González, c.
Joseíto Muñoz, p.

HABANA

Armando Marsans, lf.
Simón Valdés, 2b.
Valentín González, cf.
Luis Padrón, p.
"Tinti" Molina, 1b.
Antoñico Mesa, ss.
Carlos Morán, 3b.
Alfredo Arcaño, rf.
Gonzalo Sánchez, c.

Suplentes: E. Hernández, A. Valdés, Romero y Ferrer, por los "Alacranes"; F. Morán, D. Meza, Olave, Fuminaya y Pedro Augusto Fránquiez, por los "Leones".

Ninguna oportunidad mejor que esta que se nos presenta ahora para rememorar los primeros pasos del base ball cubano, detalle éste que en distintas ocasiones se me ha preguntado así como también algo sobre la historia del base ball. De este último detalle hablamos ya hace tiempo en nuestro suplemento de sports. Por eso vamos a decir algo de nuestros primeros "pinitos" en el deporte del bate y las pelotas.

El base ball fué introducido en Cuba, según el señor Enrique Morejón, el año 1868, pero a juzgar por los datos más fidedignos del señor Raoul Diez Muro, al año 1866 se remonta la primera noticia "de la pelota" entre nosotros. Y los introductores de ella, atestigua él mismo, en su obra publicada en 1907, fueron los aficionados Alfredo Marurí, Ernesto Guilló, Lavotal, Bulnes, Enrique Canals, Ricardo Mora y el más popular de todos ellos, Emilio Sabourín, quienes fueron los que formaron el siempre glorioso Club Habana. Vida lánguida llevó el base ball hasta que apareció el "Almendares", cuya vida al sport coincidió con la celebración del primer Campeonato jugado en Cuba el año de 1878. De este año al de 1907 se terminaron 22 Campeonatos y en ellos participaron los Clubs Habana, Almendares, Matanzas, Unión y Progreso, Ultimatum, Caridad, Fé, Boccacio y Unión, Progreso, Cárdenas, Aguila de Oro, Cuba, San Francisco y otros como Matancistas, Cubano, Almendarista, etc., etc. En esas veintidós contiendas los rojos del Habana se llevaron el "pennant" trece veces; Almendares y Fe, tres veces cada uno, y Matanzas, San Francisco y Habanista, una vez. Queda, pues, demostrado, el por qué decimos muy amenudo al hablar de los actuales CAMPEONES, el Siempre Glorioso Club Habana.

Las más brillantes páginas del base ball cubano las escribieron Frangipane (q. e. p. d.,) el viejo camarada K. Milo y el más viejo del team de cronistas que formaron los Du'Breuil, el siempre fiel compañero Abel, que aún está vivito y coleando porque no tuvo un hermano que se llamara Caín. Esas hermosas páginas fueron sin duda alguna las que se escribieron cuando se registraron aquellos espectaculares triunfos sobre el Cincinnati en 1908, sobre el Detroit, en 1909 y 1910, época en la que también nos visitaron los Athletics, que como los anteriores fueron zurrados. Entonces se nos tomó en serio, baseboleramente hablando, y en 1911 nos enviaron un Filadelfia Nacional y un New York Nacional para que se desquitaran del "hierro", lo que consiguieron al igual que los Atléticos del Filadelfia, en la revancha de 1912.

Pero esos triunfos de los teams norteamericanos no fueron nada fáciles. Y para demostrarlo vamos a hacer una cita. El día 26 de noviembre de 1911 perdió el New York un desafío contra los azules, que dió lugar a uno de los mayores escándalos de nuestro base ball. Había tres hombres en bases y con el score a favor del Almendares 6x2, cuando salió un Gigante out en home. A. McGrau le produjo un exceso de rabia el out, que mataba su esperanza de ganar el match y fué junto al gran "Strike" para insultarlo. Gervasio González sabía que lo insultaban, por los gestos de Mono Amarillo, pues no sabía inglés; en español le recordó la familia a McGraw en justa correspondencia. La cosa se fué agriando de tal manera que John hubiera hecho blanco en el negro y los dos hubieran dado un gran fight de esas a la que tanto le huyen los campeones heavies, si no es porque los compañeros que estaban alrededor lo evitaron. Entonces McGraw para continuar jugando imponía que se retirara a "Strike". Pero como lo que en realidad pretendía era la suspensión del juego que lo tenía en el hoyo, se accedió a s uabsurda petición, enviando a "Strike" a la ducha, todo lo cual, se hizo después de una hora. Se reanudó el juego y los Gigantes perdieron sin hacer una carrera más. Esta abnegación de Gervasio González es bueno que la conozcan todos los fanáticos cubanos, para que cuando mañana se le vea detras del plate, rememorando sus hazañas de antaño, sean pródigos en aplaudirle.

El sábado daremos las últimas noticias de esa gran Serie Veterana entre Habana y Almendares que comenzará mañana, pues ponemos fin aquí a estos renglones para publicar un score de una lechada propinada por los rojos del Habana al Almendares, en justa correspondencia al que publicó Antonio Conejo y Palomo, el Anotador que antes usaba cerquillo, en las páginas de "El Mundo".

LOS AZULES BLANQUEADOS

En el mes de enero, día 15 de 1912, segundo juego de Champion, el Habana le propinó los nueve ceros al Almendares, siendo el primer juego que pitcheó Junco en Campeonato.

HABANA

	V.	C.	H.	O.	A.	E.
Morán, 3b.	3	0	0	1	1	0
Hill lf	4	0	0	2	0	0
Johnson, 2b.	4	0	1	2	3	0
Lloyd, ss.	4	0	0	4	2	0
Padrón, lf.	4	1	3	0	0	0
Pettus, c.	3	2	2	3	1	0
D. Hernández, 1b.	0	1	0	12	0	0
Junco, p.	3	0	1	0	[illegible]	0
R. Hernández, cf.	4	0	0	3	0	0
Totales	29	4	7	27	11	0

ALMENDARES

	V.	C.	H.	O.	A.	E.
Marsans, lf.	3	0	0	3	0	0
Burke, cf.	3	0	0	1	0	0
Havel, 2b.	4	0	0	0	2	0
Krug, rf.	4	0	1	0	0	1
Parpeti, 1b.	4	0	0	18	1	1
Hopke, 3b.	3	0	1	0	2	0
Mederos, p.	2	0	0	0	2	2
Ramos, c.	3	0	0	2	2	0
Romañach, ss.	3	0	1	3	9	0
Totales	29	0	3	27	18	4

ANOTACION POR ENTRADAS

	1	2	3	4	5	6	7	8	9
Habana (Rojos).	0	3	0	1	0	0	0	0	0
Almendares (A.)	0	0	0	0	0	0	0	0	0

Totales: 4x0.

Sumario: Bases robadas: Junco y Romañach. Sacrifice-hits: Burke, D. Hernández, (2); Pettus y Junco. Double-plays: Romañach a Parpetti: Ravel, Romañach y Parpetti. Ponchados: Por Mederos, 1; por Junco dos. Bases por bolas: Por Mederos, 3; por Junco, 2. Umpires: Gutiérez y Benavides. Tiempo: 1.25 Score: Antonio Conejo.

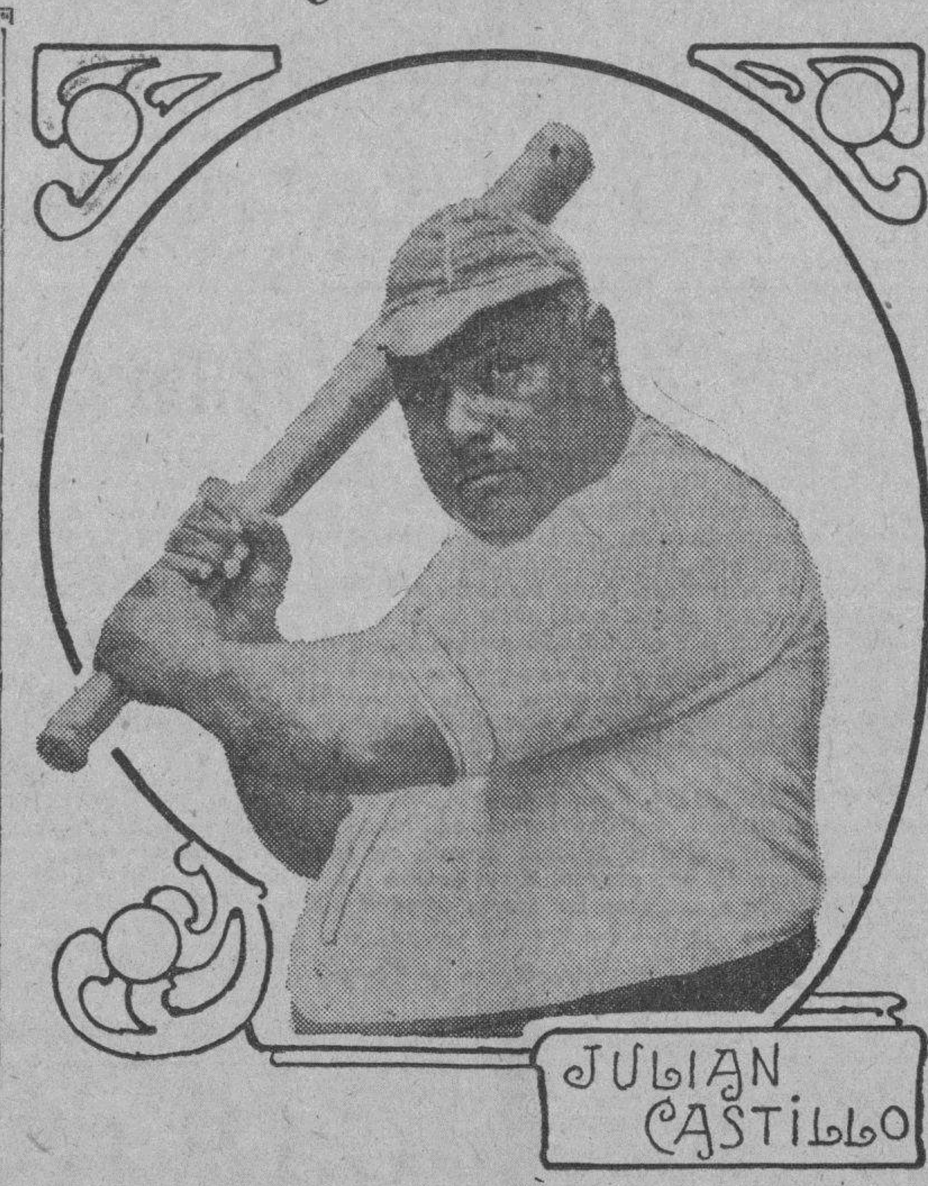

Julián Castillo, el más formidable bateador de tiempos pasados, que perteneció primero al Fe (el sufrido Fe de los 33 partidarios) y después a los azules del Almendares En la Serie Veterana que comenzará el sábado, Julián Castillo seguramente disparará alguno de los famosos "palos" que tanto entusiasmaron a los fanáticos que entonces iban a los terrenos con sendas banderitas.

SELECCIONES DE SALVATOR

PRIMERA CARRERA
(5 1|2 Furlones)

(772) GOLDEN SUNSHINE, 100: Habiendo dispuesto Gentry del aprendiz maleta White, hoy debe hacer esta potranca una buena demostración.

(772) MERRY PAL, 100: Posee velocidad inicial y el grupo es lo suficientemente pobre paro que tenga chance.

(736)) SONNY, 112: Este es de los que hacen buenas demostraciones cuando menos se esperan éstas.

(769) EXPRESSIVE, 107: Si tiene un poco de humedad la pista es capaz de acercarse bastante a los delonteros.

(773) IDLE THOUGHTS, 102: No podrá hacer nada de provecho mientras no tengamos fango.

(782) COLONEL CAMPUS, 112: Está corriendo bastante bien pero siempre en grupos muy malos.

(780) MOTHER OF PEARL, 102: En su última terminó fuerte, teniendo algunas probabilidades.

También Correrán

(782) Whistle, 107; (779) Farceur, 107; (771) Discreet, 95; (741) Mally S, 107; (779) Spiral, 112; (779) Elvans, 107; (768) Nayarit, 112;)784) June Day, 107; (786) May Bar, 107; (779) Play Tag, 112 y (779) Col Pat, 107.

SEGUNDA CARRERA
(6 Furlones)

(769) MARTYR, 100: Debió haber ganado sus dos últimas, pues por lo que lleva demostrado posee suficiente clase para arrancar y terminar en punta.

(760) BALUM, 105: En su anterior parece que la sacaron a pasear; y hoy quizás lo tiren.

(781) POST MISTRESS, 106: Desde que ganó una vez se embulló y amenaza con repetir en cada salida.

(772) SCOTLAND BELLE, 106: Hace sus mejores carreras con la posición interior, junto a la cerca.

(775) TAR BABY, 111: Con la monta superior de Robertson tiene que resultar un factor peligroso en la carrera.

(789) FIZZING, 100: Después de haber corrido la milla es difícil que la vuelvan a correr hoy.

(775) RESOLUTE, 106: Viene terminando con vigor, aunque prefiera competir en pista fangosa.

También Correrán

(755) Neptune, 111; (754) Mulligan's Son, 113; (764) Panketa, 106; (767) Lets Go, 111; (754) Dolly Dunbar, 111; (758) Al Kripp, 111; (778) Duchess, 106; (775) Southern Pacific, 111; (699) Pitchfork, 111; (584) Undertow, 111 y (690) Antonio, 111.

TERCERA CARRERA
(6 Furlones)

(775) KANAWHA, 112: Con la posición interior y su velocidad inicial es posible que gane fácil, pero le tengo mucha prevención a sus patas.

(774) PRINCESITA, 108: Tomando como base su anterior, debe ser el contrario a derrotar.

(760) APPELLATE, 111: Este corre muy velozmente al principio, pero suele rajarse rápidamente después.

(775) THE CODE, 111: Estando la pista convertida en roca, tiene forzosamente que despistarse en el curso de la carrera.

(770) WINSOME, 106: Veloz, pero nunca le ha durado la gasolina hasta los seis furlones.

(778) HIGHLAND CHIEF, 111: Robertson hará un esfuerzo desesperado para ganar este premio para su padre.

(778) LISAB, 111: Finaliza fuerte, pero parece eun tanto inferior.

(755) Mérida, 106; (761) Royal Ruby, 98; (728) Ormogirl, 106; (717) Beatrice Morse, 106; (755) Shasta Butte, 111; (739) Lure of Gold, 106; (785) Priceless, 111; (760) Rock Light, 111; (785) Toiler, 107; (775) Two Rings, 106 y (775) Forefather, 111.

CUARTA CARRERA
(4 Furlones)

(776) AFFECTIONETTE, 101: Hoy le daremos el último chance para que repita su carrera contra Forger.

(644) RUMBA, 105: Esta potranquita tiene velocidad y ha venido preparándose para lucirse en esta carrera.

(749) UNFORTUNATE GIRL, 106: Dicen que ha practicado bien, y que hasta ahora no ha corrido lo que puede.

También Correrán

(776) Tariff, 115; (711) Careta, 101 y (573) Treacle, 106.

QUINTA CARRERA
(Milla y Dieciseisavo)

(708) UP AND DOWN, 107: La retiraron de su competencia de ayer porque lucía aún más grande en ésta.

(770) GUEST, 110: Su forma actual es tan buena que es capaz de ganar su quinta consecutiva.

(778) JOHN JOHNSON JR., 115: Ha cogido ya su forma y pueden estar seguros de que ha de ser un buey en la línea.

(733) CARTOON, 112: Ha perdido su antigua velocidad y las patas le duelen por su manera de correr.

También Correrán

(790) Rose Mist, 104; (762) Marabou, 104; (762) Donetta, 107 y (762) Andresito, 112.

SEXTA CARRERA
(Milla y Dieciseisavo)

(771) CHARMAINE, 93: Su última carrera fué bastante buena teniendo en consideración la clase de jockey que le pusieron encima.

(786) GOLDEN TOP, 100: Posee velocidad aunque no suele negociar con éxito una carrera tan largog como ésta.

(786) SIR GLEN, 110: Aunque es posible que ayer no trataran con él, ya era hora de que hubiese hecho algo mejor.

(786) TIM GLEASON, 105: Ha perdido por completo la forma mediocre que tenía en el mes de enero.

(771) DEVINER, 102: Este ejemplar tiene clase aunque está averiado y puede soltar la pata en la pista.

También Correrán

(786) Arsacid, 110; (758) Richelieu, 110; (722) Shasta Grande, 97; (772) Sporting Life, 105; (768) Mose Shopoff, 105 y (780) Linda Archer, 95.

RESUMEN DE LAS SELECCIONES

1.—Golden Sunshine, Merry Pay y Sonny.
2.—Martyr, Balum y Post Mistress.
3.—Kanawha, Princesita y Appellate.
4.—Affectionette, Rumba y Unfortunate Girl.
5.—Up and Down, Guest y John Johnson Jr.
6.—Charmaine, Golden Toy y Sir Glen.

Busque la Etiqueta

QUE no se le olvide buscar la etiqueta "B. V. D." cuando compre ropa interior. Ropa que no la tenga ni es "B.V.D." ni puede ofrecerle la hechura correcta, la confortable comodidad y la prolongada duración que han dado a la marca "B. V. D." su popularidad mundial.

Mire a ver si es "B.V.D."

Todas las piezas llevan esta etiqueta tejida en rojo.

MADE FOR THE B.V.D. BEST RETAIL TRADE (Marca Registrada)

The B. V. D. Company, Inc., N. Y.

SOBRE MI QUIERO SOLO "B.V.D."

El team del Central Stewart vence en base ball con score de 5x1

El pasado domingo derrotó a la novena de Jatibonico después de un interesante match.

Desde el Central Stewart, donde se encuentra actualmente, nos envía una carta Mario Algarresta, el popular ex-atleta del Club Deportivo de Cárdenas, que tantas simpatías conquistó en el público habanero, al aparecer ante él como basketbolista, pelotero y trackman.

Nos escribe Mario para comunicarnos que está alejado temporalmente de los sports, debido al exceso de trabajo, y para decirnos que en el Central Stewart existe mucho embullo por el base ball. Los trabajadores han formado dos novenas y están ofreciendo muy buenas exhibiciones baseboleras todos los domingos.

La semana pasada, por ejemplo, jugaron contra el Club Jatibonico, y lo derrotaron con score de 5 por 1, después de dejarlos en tres míseros hits. El pitcher "Guariao" Rodriguez fué el héroe del combate, al realizar una labor formidablísima desde el box del Stewart.

Véase el score:

JATIBONICO

	V.	C.	H.	O.	A.	E.
Escudero, lf.	4	0	0	2	0	0
A. Rodriguez, 2b	2	0	0	2	4	0
P. Pérez, ss.	3	0	0	2	2	1
C.M. Fleites, c.	4	0	1	3	0	0
S. Rodriguez, rf.	4	0	0	0	1	0
G. Melero, cf.	3	0	0	2	1	0
A.Agramonte, 3b	3	1	0	4	0	1
H. Soria, 1b.	3	0	0	9	0	0
R Jova, p.	3	0	2	0	2	1
Totales	29	1	3	24	10	3

STEWART

	V.	C.	H.	O.	A.	E.
Hernández, 3b.	5	0	1	2	2	0
M. Arenal, c.	4	0	1	7	1	0
J. Trujillo, 2b	3	1	1	1	3	1
B. Nerey, rf.	3	1	2	2	0	0
I. Morales, cf.	4	1	2	3	1	1
D. Pérez, lf.	2	1	1	0	0	0
M.E. Pérez, ss	4	1	1	3	2	0
F. Rodriguez, p.	4	0	1	1	2	0
A. de Oro, 1b.	3	0	1	8	0	0
Totales	32	5	11	27	11	2

Anotación por entradas

Jatibonico . . . . . 000 000 010—1
Stevart . . . . . . 030 001 10x—5

SUMARIO.

Tribey: C.M. Fleites. Stolen bases: D. Pérez. Struck out: Jova 2, Rodriguez 5. Bases por bolas: Jova 1, Rodriguez 3 Doble play: Rodriguez a M. Pérez. Deal ball: Jova a Doroteo Pérez. Score: Lone García. Umpires: Taboada en home y Alvarado en bases. Tiempo: 2 horas cinco minutos.

RESULTADOS DE LAS CARRERAS DE AYER

Día 89. Marzo 14, 1929. Tiempo Despejado. Pista Ligera.

785 Oriental Park — PRIMERA CARRERA—6 Furlongs — 4YO&Up — Purse $800 — Claiming

Ind	Horses	W	PP	St	¼	½	¾	Str	Fin	Jockeys	O	C
767	Priceless	*105	5	3		$3^{1½}$	2^{1}	2^{2}	1no	H Clements	4	4
656	Boottop	110	1	2		1^{hd}	1½	1½	2^{3}	F Catrone	7-10	7-10
774	The Angelus	*100	9	5		5^{nk}	4^{hd}	4^{1}	3^{2}	J Wallace	20	20
767^{2}	Toiler	110	4	6		6^{2}	$5^{1½}$	$5^{1½}$	$4^{1½}$	A Robe'son	3	3
782	Max Brick	110b	8	7		8^{4}	8^{2}	6^{1}	5^{4}	C Landolt	10	10
746	Crestwood Boy	*105	6	9		7^{1}	6^{1}	7½	6^{1}	H Scurlock	30	30
774	Edna Trusdale	*100	7	1		2^{1}	3^{4}	3^{hd}	7^{hd}	F Smock	4	4
774	Josie Hartman	*100b	2	4		4½	7^{1}	8^{1}	8^{hd}	D Bryant	30	30
709	My Valet	110b	3	8		9	9	9	9	M Meyer	20	15

P 2:32 Off 2:33 Time 23 1-5 47 2-5 1:12 4-5

Premio para el Ganador: $625.—Propietario: D. McDermid, jaca de 5 años, Mont d'Or-Queen of the Hills.—Arrancada buena.—Ganador bajo el látigo.—Place fácil.—Priceless avanzó con bríos en la recta final por la parte exterior y duró más que Boottop en los últimos saltos.—Este dispuso de Edna Truesdale pero luego se debilitó.—The Angelus finalizó con buen coraje.—Toiler corrió bien.—Max Brick cerró fuerte.

Reclamable el Ganador en $1,000.

Priceless $18.20, 5.00, 5.80.—Boottop $2.80, 2.80.—The Angelus $10.60.

786 Oriental Park — SEGUNDA CARRERA—6 Furlongs — 4YO&Up — Purse $800 — Claiming

Ind	Horses	W	PP	St	¼	½	¾	Str	Fin	Jockeys	O	C
774^{2}	Dextrose	*97	5	1		1^{2}	1^{1}	$1^{1½}$	1½	H Clemnts	7-10	4-5
773^{2}	Golden Top	107	6	4		2½	$2^{1½}$	2½	2^{2}	C Landolt	4	4
769^{2}	Alleghan	110	8	3		4^{2}	4^{3}	3^{nk}	3^{1}	R Townrow	6	6
768	Liborio	*100	4	2		3^{1}	3½	4^{3}	4^{hd}	L Martin	30	30
771	Tim Gleason	110	3	7		5^{hd}	5^{hd}	5^{1}	5^{5}	B Jenkins	15	15
759^{3}	Sir Glen	110	2	8		7^{1}	6½	6^{2}	6^{4}	A Robe'son	5	5
767	Knight Mercil I	110b	1	9		8^{2}	8^{2}	8½	7^{hd}	J H Rice	6	6
780^{2}	May Bar	105b	7	5		6^{1}	7^{4}	7½	8^{hd}	M Meyer	8	8
758^{2}	Arsacid	110	9	6		9	9	9	9	F Woo'tock	20	20

P 2:54 Off 2:56 Time 23 46 4-5 1:12 3-5

Premio para el Ganador: $625.—Propietario: F. B. Pohl, yegua de 7 años, Sir Edgar-Himiltrude.—Arrancada buena.—Ganador bajo el látigo.—Place lo mismo.—Dextrose se distanció de su grupo desde la arrancada, ahorró terreno y duró más que Golden Top en la etapa final.—Este avanzó rápido y le iba cobrando terreno al ganador.—Alleghan hizo una buena carrera.—Liborio se paró bajo el castigo.—Knight of Merci II fué distanciado.

Reclamable el Ganador en $1,000.

Dextrose $2.80, 2.60, 2.20.—Golden Top $3.30, 2.80.—Alleghan $2.20.

787 Oriental Park — TERCERA CARRERA—5 & 1-2 Furlongs 3YO Maidens — Purse $800 — Claiming

Ind	Horses	W	PP	St	¼	½	¾	Str	Fin	Jockeys	O	C
731	Jack Up	*105b	8	4		2^{1}	1^{hd}	1^{nk}	1^{2}	J H Rice	8	6
——	Nigera	105	1	1		1½	2^{4}	2^{5}	2^{6}	R Townrow	7-10	7-10
747	Bunn Oderkirk	*105	9	3		5½	5½	4^{hd}	3^{1}	H Clements	6	6
769	Ripe Grape	105b	2	8		4^{nk}	3^{2}	3½	4^{hd}	M Meyer	4	4
† 769	Paul	110b	3	5		7^{1}	6^{nk}	5½	5^{hd}	A Robe'son	20	20
769^{3}	Administrator	110	10	10		10^{5}	10^{3}	7½	6^{4}	B Jenkins	4	4
698	Fifia	100	11	7		8^{2}	8^{3}	9^{6}	7^{1}	L Martin	5	5
528	Checkmate	110	4	2		3^{hd}	4^{hd}	$6^{1½}$	$8^{1½}$	C Landolt	20	20
747	So Long	*100b	7	12		12	12	12	9^{1}	F Smock	15	15
† 743	Eloise McAuliff	105	5	11		11^{2}	11^{2}	11^{1}	10^{1}	R Warner	50	50
† 729	Eva W	105	6	9		9^{1}	9^{2}	10^{hd}	11^{2}	G Gagarin	50	50
773	Urokhon	105	12	6		6^{hd}	$7^{1½}$	8^{nk}	12	H Scurlock	50	50

P 3:19 Off 3:28 Time 23 1-5 47 2-5 1:07 2-5

Premio para el Ganador: $625.—W. R. Coe, jaca de 3 años, Sweep On-Jacoba.—Arrancada buena.—Ganador fácil.—Place lo mismo.—Jack Up ahorró terreno en la entrada de la recta, se desprendió de Nigera y se alejó.—Esta demostró buena velocidad y no tuvo excusas.—Bunn Ouderkirk terminó bien.—Ripe Grape corrió aceptable.—Fifia tuvo interferencias.

Reclamable el Ganador en $1,000.

Jack Up $22.80, 10.00, 6.00.—Nigera $4.60, 3.60.—B. Ouderkirk $7.20.

788 Oriental Park — CUARTA CARRERA—5 & 1-2 Furlongs — Claiming — Purse $800 — El Guane

Ind	Horses	W	PP	St	¼	½	¾	Str	Fin	Jockeys	O	C
682^{2}	Toki	95b	3	2		$1^{1½}$	1^{hd}	$1^{1½}$	1^{2}	L Martin	3	3
748^{3}	Gareth	108b	7	4		3^{1}	3½	2^{1}	2^{4}	F Woo'tock	4	4
688	Johnny Agee	*103b	2	3		$4^{1½}$	4^{1}	4^{1}	3^{2}	H Clements	3	2
756	Sturdy Stella	103b	8	1		2^{hd}	2^{2}	3½	$4^{1½}$	A Robe'son	4	4
(726)	Mart Malone	100b	5	7		7^{4}	7^{3}	$5^{1½}$	5^{1}	M Meyer	3	3
763^{3}	Lactarius	106b	6	8		8	8	7^{1}	6^{3}	R Townrow	2½	3
763	Rock Abbey	102b	1	6		5^{1}	6^{2}	8	7^{3}	B Jenkins	12	12
748	Fort Worth	107	4	5		6^{1}	5^{hd}	6^{2}	8	C Landolt	50	50

P 3:50 Off 3:55 Time 22 3-5 46 1:05

Premio para el Ganador: $625.—Propietario: Mrs. J.M. Black, potranca de 3 años, Donnacona-Tamarisk.—Arrancada buena.—Ganador fácil.—Place lo mismo.—Toki desplegó alta velocidad desde la arrancada, ahorró terreno en todo el recorrido y ganó con velocidad en reserva.—Gareth avanzó briosamente al entrar en la recta, pero no pudo acercarse al ganador.—Johny Agee hizo un buen esfuerzo.—Sturdy Stella se despistó al entrar en la recta.—Mart Malone no tuvo velocidad al comenzar la carrera.

Reclamable el Ganador en $2.500.

Toki $9.00, 4.60, 3.80.—Gareth $6.60, 3.20.—Johny Agee $3.00.

789 Oriental Park — QUINTA CARRERA—1 Mile and 50 Yards — 3YO — Purse $800 — Claiming

Ind	Horses	W	PP	St	¼	½	¾	Str	Fin	Jockeys	O	C
761	Cath. of Russia	103	7	4	5^{2}	6^{2}	5^{nk}	3^{nk}	1no	A Robe'son	15	15
704	Mary C.	103	4	3	$1^{1½}$	1^{2}	$1^{1½}$	1^{1}	2^{1}	B Jenkins	15	15
775	Fizzing	103	8	2	2^{3}	2^{3}	2½	2½	$3^{1½}$	M Meyer	2	8-5
(747)	Era	108	5	7	7^{4}	7^{5}	7^{4}	6^{2}	4^{hd}	R Townrow	4	4
764^{2}	Verdevale	*100	1	1	3^{4}	3^{4}	3^{3}	4^{1}	5^{1}	H Clements	3½	3½
778^{2}	Flashy	*102	6	6	6^{1}	5^{hd}	6½	$5^{1½}$	6^{2}	J H Rice	8-5	8-5
(753)	Pokest	108b	3	5	4^{5}	4^{3}	4^{hd}	7^{6}	7^{2}	C Landolt	5	5
771	Gangster	*100b	2	8	8	8	8	8	8	R Waaner	10	10

P 4:20 Off 4:24 Time 24 48 4-5 1:14 2-5 1:40 3-5 1:44

Premio para el ganador: $625.—Propietario: Mrs. W. Strawbdrige, potranca de 3 años, Royal Canopy-Inferno Queen.—Arrancada buena.—Ganador bajo el látigo.—Place lo mismo.—Catherine of Russia sometió a Mary C. en los últimos saltos.—Esta demostró gran velocidad sin ser apurada, se alejó de Fizzing en la recta y es mantuvo bien.—Figginz respondió cuando fué requerido, pero se debilitó.—Era terminó corajudamente.—Verdevale se paró de mala manera.

Reclamable el Ganador en $1,200.

Catherine of Russia $48.20, 22.60, 7.40. —Mary C. $37.80, 16.60.—Fizzing $3.40.

790 Oriental Park — SEXTA CARRERA—1 and 1-16 Miles — 4YO&Up — Purse $800 — Claiming

Ind	Horses	W	PP	St	¼	½	¾	Str	Fin	Jockeys	O	C
752	Jenny Dean	104	6	3	4^{3}	4^{hd}	4^{hd}	2½	1^{2}	R Townrow	4	4
756	Cloud Idolizer	115b	5	9	$7^{1½}$	3^{hd}	2^{1}	1^{hd}	2^{1}	M Meyer	7-5	1
752^{2}	Rose Mist	104	8	4	3½	5½	$5^{1½}$	5^{5}	3^{1}	A Robe'son	4	2½
717	Manwell	109b	4	1	$2^{1½}$	1^{hd}	1^{1}	3^{1}	4^{hd}	B Jenkins	15	15
(766)	PortoBeloGold	115b	3	6	6^{1}	6^{3}	3½	4^{1}	5^{4}	F Woo'tock	2	2
752	Old Guard	*104	7	5	8^{5}	8^{5}	8^{2}	6^{4}	6^{6}	H Clements	6	6
766^{3}	Vibrator	112b	9	7	9	9	9	9	7^{1}	C Landolt	8	8
658	Clearing	*110	2	8	5^{hd}	7^{3}	7^{1}	8^{1}	8^{1}	J Wallace	12	12
770	Sir Barley	*104b	1	2	1^{hd}	2^{1}	6^{2}	7^{1}	9	J H Rice	15	15

P 4:49 Off 4:55 Time 24 48 1:13 3-5 1:40 1:46 3-5

Premio para el Ganador: $625.—Propietario: C. W. Hay, yegua de 5 años, Donacona-Highland Lassie.—Arrancada buena.—Ganador fácil.—Place bajo el látigo.—Jenny Dean respondió valientemente en el último furlong y se alejó.—Cloud Idolizer comenzó despacio, se abrió rápido paso por fuera en la curva lejana, pero se debilitó al final.—Rose Mist hizo un buen esfuerzo.—Manwell sometió a Sir Barley y después se paró.

Reclamable el Ganador en $1.200.

Jenny Dean $13.00, 5.40, 3.00.—C. Idolizer $4.80, 2.80.—Rose Mist $2.80.

Tópicos Futbolísticos

A cargo de PETER

Noticias y Comentarios

El Real Club Iberia, la sociedad que hace ya un buen rato vive orgullosa de su team balompédico, celebrará esta noche una junta general, extraordinaria, y estará muy concurrida a juzgar por la siguiente exhortación que hacen a los socios los señores Díaz Pereiro y José Novo, presidente y secretario de la institución:

"Iberistas: De acuerdo con la Junta de Directiva que tengo a honor el presidir, cito a todos los socios de ambos sexos, a una asamblea general extraordinaria para las 8 y media de la noche del día 15 del actual en los salones de nuestra Real Sociedad.

El asunto primordial a tratar es de una importancia y naturalezo tales, que no dudo en vuestra puntual concurrencia, demostrado una vez más el entusiasmo y la arraigada virtud de vuestro iberismo prestando como un solo hombre todos el valor de vuestro iberismo prestando como un solo hombre todos el valor de vuestra asistencia, y la disciplina a que os obliga como socios el Estatuto social.

En dicha reunión, quedarán planeados los festivales que este Real Iberia habrá de celebrar entrando el próximo mes de abril en los soberbios jardines de La Polar cedidos galantemente por el distinguido clubman señor Emeterio Zorrilla.

Con todo corazón os reitera vuestro Presidente, la asistencia más puntual a la Asamblea extraordinaria, y por su mandato hago yo, el Secretario, esta convocatoria.

Vto. Bno., **Antonio de la Guardia. José Novo".**

A medida que se acerca la fecha en que los entusiastas parciales de los colores siempre gloriosos del Hispano celebrarán, con toda la pompa que merecen, los festejos en conmemoración del primer aniversario de la inauguración de su magnífico y "oxigenado" campo de deportes—el mejor y más suntuoso de Cuba—va creciendo también el entusiasmo y el interés por tomar parte en ellos, no solamente por que todo hispanófilo sabe cuál es y en donde está su puesto cuando del cumplimiento de su deber para la sociedad en que milita se trata, sino porque siempre resulta grato y honroso ser partícipe de estas reuniones de verdadera camaradería y confraternidad, en las que se rinde culto fervoroso a la idealidad más pura y se le dispensa homenaje a los más honrados principios sociales y deportivos.

El día 17, muy próximo ya, la amplia casona hispanófila será muy pequeña para albergar a los que toman parte en las fiestas que mencionamos. Este día no ha de faltar uno solo de los adictos a las sedas tigrescas para rememorar la fecha imperecedera en las páginas deportivas de Cuba, en que una humilde sociedad, sin más recursos que los de su fe inagotable y los de su entusiasmo sin límites, vió cómo el primer magistrado de este país hizo la bandera cubana en lo más alto de los mástiles de su estadio, y rubricó con el prestigio de su presencia la gran obra de los hispanistas; obra realmente encomiable y digna de las mayores gratitudes, si en estos tiempos que corremos se supiera o—mejor—se quisiera encomiar y agradecer lo que lisa y llanamente merece encomio y gratitud.

Los hispanófilos, que no pudieron reunirse en torno de su bandera gloriosa el día 11 de este mismo mes, que es la verdadera fecha a conmemorar, lo harán en legión el próximo domingo, para demostrar, por lo menos, a quien de estas demostraciones haya menester, que todavía no se perdió todo en nuestra gran ciudad de San Cristóbal y que a sobra de enemigos gratuitos y despreocupados, no faltan tampoco hombres de buena voluntad y de desinteresada ejecutoria, que saben mostrar su orgullo, en estas fiestas, por la enorme labor rendida en favor del sport en general y, en este caso, en beneficio del balompié en particular.

Esta noche están de junta general los del Hispano. Ya publicamos la citación que nos envió el secretario, señor A. Vega, pero hoy, que es el día señalado, se lo recordamos a los de más frágil memoria. Comenzará a las 9 de la noche.

También el Deportivo Centro Gallego celebrará hoy junta general extraordinaria. El secretario de dicha institución, señor J. Fernández, nos lo avisa por medio de una nota que nos envió en la noche de ayer. Y en la cual nos dice que citemos por este conducto a los socios del Deportivo Centro Gallego para la reunión que se celebrará hoy viernes en el local social, que comenzará a las nueve de la noche.

Una gran fiesta se celebrará en las horas de la tarde del domingo, organizada por los clubs de la Liga Amateur de Futbol, en los jardines de La Cotorra.

Música, mujeres y la brisa suave, que como un beso de novia, acaricia los rostros en ese pintoresco lugar.

Krazy Kats y Botón de Oro, son la orquesta y el sexteto que han de amenizar en esa fiesta, interpretando los más modernos bailables, deleitando con sus notas a los numerosos simpatizadores con que cuentan los clubs que integran la Liga, que el domingo harán un paréntesis a sus luchas futbolísticas para dedicar unas horas al recreo de sus espíritus.

Ha de ser una fiesta por excelencia y, como es de esperar, coronada con el más rotundo de los éxitos, pues en ella ha de reinar la alegría, mientros que la "picada" recibirá el "garrote".

A continuación publicamos para conocimiento general de la afición, los acuerdos adoptados por el Comité Directivo de la Federación de Futbol de la Habana, en su reunión correspondiente a la semana actual, celebrada el día 12:

1.—Darse por enterados de los acuerdos del Comité Provincial.

2.—No acceder a la petición que hace a esta Federación el Santander S. C., acerca de la multa impuesta a dicho Club por el Comité Provincial.

3.—Suspender provisionalmente al señor José Pagés, como árbitro y juez de línea por inculpaciones que se le hacen a dicho señor hasta tanto no se vea el resultado del expediente que con esta fecha se le forma.

4.—Se aceptan las siguientes inscripciones de jugadores: Por el Deportivo Cantabria, Bienvenido Mantecón Cueto; por el América Atletic Club, Martín Morales Canasí y Wilfredo Ortega Suárez.

5.—Se acepta la baja del señor Enrique Saavedra, del Vigo F. C.

6.—Se acuerda habilitar como árbitros de esta Federación a los señores Joaquín Muntaner y Francisco Samper.

7.—Se acuerda descalificar al señor Gonzalo Codesido del Real Iberia, por ocho días, por juego violento con expulsión del terreno de juego.

8.—Se acuerda multar en la cantidad de cinco pesos al señor Conrado González, árbitro actuante en el partido últimamente celebrado entre los clubs Iberia-Fortuna, porque el informe rendido por dicho señor no se adapta a la veracidad de los hechos.

9.—**Se aprueban las actas de los** partidos celebrados en Almendares Park el 10 de marzo.

10.—Se acuerda citar a asamblea general extraordinaria para el martes entrante, día 19 de marzo.

Programa para el domingo, día 17

1 p. m., Vigo y Templete. Arbitro, Jesús Hermo.

2.15, Juventud Asturiano y Fortuna S. C. (Partido amistoso). Arbitro, Joaquín Muntaner. De jueces de línea, Saturnino Alvarez y Avelino Vigil.

4 p. m., Deportivo C. Gallego y Olimpia S. C. (Partido de Campeonato). Arbitro, Conrado González. De jueces de línea, Francisco Samper y José do Llano.

UN SUJETADOR PARA CUELLO FLOJO

realmente práctico y conveniente. Se coloca con facilidad. Mantiene la corbata en su verdadero lugar

Lo fabrica

Krementz

el fabricante más acreditado. Se vende en todas partes.

EN HABANA-MADRID SE PELOTEARON AYER, TRES EMOCIONANTES PARTIDOS

Los del prólogo llegaron iguales a la trágica de 24.—Lo ganaron Valenzuela y Gayarre.—En el segundo vencieron Esquivel y Labat Mayor.—Uria Menor y Guesala quedaron en 25.—Las dos quinielas bonitas e intrincadas.—Hoy, por la noche, va la gran función de los viernes elegantes

A las tres, hora en que rompemos la molienda del peloteo en la Casita Criolla del Habana Madrid, y estábamos todos los fanáticos, cada cual en el asiento de cada uno, en espera de los grandes acontecimientos que funden los chiquitos fenómenos de la cesta. Y tras de oir llorar lo del son o danzón que no lo puedo llorar, salieron los citados fenómenos menores para disputar el prólogo de la tarde del jueves; tarde en que acude el alborante y siempre leal pueblo fanático y con sandunga.

De blanco, Valenzuela y Gayarre, contra los azules, Andrés y Buendía. A veinticinco tantos, que por cierto no salieron nada tontos; todo lo contrario, los cuatro muchacho haciéndose una contra estupenda desde la cruz al puñal, que dice la corla; muy bravas rachas y empates de los morrocotudos en una, dos, tres, catorce, quince, y la de ordago a la gran de, que es la gran trágica en veinticuatro. Gran ovación. Se lo llevaron los dos blancos.

Boletos a $2.20.

Se lleva la primera quiniela sencilla; Gayarre; paga con $3.00 y doña combinada, Gayarre con Pepe Luis; que pagaron con $58.00 Avemaría.

En el peloteo del segundo de treinta tantos, intervinieron los blancos, Uria Mayor y Guesala, contra los azules, Esquivel y Labat Mayor. Y aunque todos no eran mayores nos soltaron un partido de los de mayor enjundia; bueno, brav cabal; bien disputado; peloteado con agallas fenomenales, pasando iguales y aplaudidos por una, dos, seis, trece, quince, veintitres y veintiseis. No hubo más, por que con una coda bonita y breve abreviaron ganando los dos azules. Los blancos se petrificaron en el empate.

Boletos azules a $1.60.

Se llevó la segunda quiniela sencilla; Mir la pagó con $2.60; y la de combinación; Mir con Trecet, que pagaron con $20.00. Y volandito al gran fenomenal del ruidoso jueves. De blanco, Rafael y Ugalde y de azul Iturrino y Mir. En la salida, que fué buena, nos sorprendieron empatando en una, dos, tres y cinco y no van más, que dijeron los dos azules, resolviendo el partido con una tanda de las que aplastan, aunque los dos blancos resistiéndose al aplasten jugando bien llegaron a los veinticinco. Fué un buen fenomenal. Tres partidos de olá.

Hoy, viernes la gran función elegante, por la noche.

D. F.

Programa Oficial para la función del 15 de marzo de 1929, a las 8 y 30 de la noche.

Primer Partido a 25 tantos.

Guillermo y Uria mayor blancos, contra Labat menor y Labat mayor azules. A sacar blancos del cuadro 14 y medio y azules del cuadro 14.

Primera Quiniela a 6 tantos:

A sacar del 14.
White: Uria mayor.
Blue Buendia mayor.
Red: Iturrino.
Green: Labat mayor.
Yeyow: Rafael.
Lavender: Guillermo.

Segundo Partido a 30 tantos:

Uria menor y Mir blancos, contra Rafael y Piston azules. A sacar blancos del cuadro 14 y azules del cuadro 14 y medio.

Segunda Quiniela a 6 tantos:

White: Uria menor.
Blue: Guezala.
Red: Labat menor.
Green: Epifanio.
Yellow: Mir.
Lavender: Esquivel.

Tercer partido a 30 tantos:

Esquivel y Ugalde, blancos contra Epifanio y Trecet azules. A sacar del cuadro 14 y medio los blancos y azules del cuadro 14 y medio.

ENTRE CAZADORES

INAUGURACION DE TEMPORADA

Al sólo anuncio de que el próximo domingo se inaugurará la Temporada de Tiro en el oxigenado "Club de Cazadores del Cerro", que colinda con el hermoso campo de deportes del "Deportivo Hispano América", en el Lucero, ha sido motivo para que los amantes de la caza hayan desenfundado sus armas para quitarle la grasa y tenerlas listas y lucirlas en el ya famoso "trap" lucerino do han muerto miles de pichones víctimas de los certeros disparos de los expertos tiradores que semanalmente, una vez que se inicia la season, hacen sus justas para saber cuál de ellos es merecedor de que se diga aquello del couplet de "La Gatita Blanca":

"...donde pone el ojo, Pepe,
pone siempre el proyectil".

Hay tiradores que son dignos de aquel que le tiró a un conejo que estaba amarrado a un árbol y lo que hizo fué quemar la soga, libertando al animalito, pero éstos son los menos. Los que compiten en el trap del Club de Cazadores del Cerro, en su mayoría son más bien parecidos al Pepe del cuento, y así lo demostrarán en la mañana del próximo domingo, cuando sea inaugurada la Temporada.

La sociedad que preside el caballeroso señor Ovies, se anotará uno de sus más grandes éxitos en la fiesta inaugural, pues todo está preparado para que resulte el acontecimiento del año, pudiéndose comparar tal vez con la verbena que celebrarán más tarde, en el mismo lugar, y la que está llamada a resultar un sucess social, porque de ella participará toda la alta sociedad habanera.

El domingo entrante comenzarán las tiradas a las nueve de la mañana. Se iniciará el programa con un tiro de platillos, le seguirá el de pichón y luego el de revólver para terminar con el de rifle, competencias en las cuales los tiradores se discutirán los premios de José Ovies, Eudaldo Bonet, Manuel García y Manuel F. Porro, respectivamente.

No hay duda de que allí se va a disparar "hasta el último cartucho". E imaginándonos nosotros lo reñidas que van a resultar las competencias ya nos parece que estamos oyendo los estampidos y hasta el humo del veguero que fumamos nos parece producido por las escopetas y notamos un olor a pólvora.

NEMROD

LIGA INTERSOCIAL DE AMATEURS DE CUBA

CONVOCATORIA

PARA LOS CAMPEONAOS DE BASKET BALL FEMENINO Y MASCULINO SENIORS

Se convoca a todos los clubs inscriptos en este organismo, que deseen participar de los Campeonatos de Basket Ball femenino y masculino senior, a fin de que se sirvan solicitar su inscripción del Secretario que suscribe antes de las ocho y media p. m. del día 21 del actual.

Las bases por que se regirá este Campeonato serán acordadas en la Junta General que celebrará la Liga con asistencia de los delegados de las sociedades que acudan a esta convocatoria, el día 14 del corriente mes en el local del Club San Carlos, sito en Avenida del Presidente Gómez esquina a Flores, en esta ciudad.

Habana, marzo 7 de 1929.

Edulfo Ruiz,
Secretario.

M.E.C.D. 2016

El Juez Municipal y Correccional de Managua, es Gravemente Denunciado

El próximo lunes se celebrará el juicio oral de la causa por la muerte de Flora Mascaró, hecho ocurrido en Regla

PROCESO POR DEFRAUDACION DE $25,000 A LA ADUANA

Hoy conocerá la Audiencia de una reclamación por cantidad alta, que no se comprobó, contra herederos de J. Miguel Gómez

EN EL SUPREMO
RECURSO SIN LUGAR E INSUSTANCIABLE

La Sala de lo Criminal del Tribunal Supremo ha dictado los siguientes fallos: Declara sin lugar el recurso de casación, por infracción de ley, establecido por Antonio Seichez, contra fallo de la Audiencia de Matanzas, que lo condenó en causa por delito privado; no haber lugar a sustanciar el recurso de Alberto García Menéndez o Menéndez Díaz, en causa por robo; no haber lugar, también, a sustanciar el de Juan Puente Rodríguez, el de Adalberto Terrero Alayo y el de José Echegoyen González.

EN LA AUDIENCIA
ACUSACION FORMULADA POR LA SINCLAIR CUBA OIL COMPANY, S. A.

Ha señalado para hoy, la Sala Primera de lo Criminal de esta Audiencia, el juicio oral de la causa seguida a Juan Bruno Piña, Juan Manuel Planas, José Beruff, Pedro Cañas y otros, acusados del delito de prevaricación.

Se contrae esta causa a la importación y consumo de 67.431.92 barriles de petróleo crudo, marca Buncker C. Fuell Oil, importados por la Sinclair Cuba Oil Company, S. A., a nombre de la cual, como acusador particular actúa el doctor Wilfredo H. Brito, el que, en sus conclusiones provisionales, solicita para cada uno de los acusados la pena de doce años, un día de inhabilitación temporal especial, para el cargo de miembros de la Junta de Protestas, a cuyo organismo pertenecían los acusados, cuando se resolvió la protesta que formulara dicho doctor Brito, a nombre de la expresada compañía, contra el aforo practicado en la importación del referido petróleo crudo, resolución que, a juicio del acusador, es absolutamente arbitraria.

De celebrarse hoy este juicio haremos mañana una amplia información del mismo, dada su importancia y naturaleza.

PROTESTA ANTE EL PRESIDENTE DE LA AUDIENCIA CONTRA EL JUEZ MUNICIPAL Y CORRECCIONAL DE MANAGUA

Ayer tarde concurrió a la Presidencia de la Audiencia, una numerosa comisión de elementos significativos de San Antonio de las Vegas, presidida por el presidente del Partido Liberal en dicho término, señor Pedro José León, formulando formal protesta en contra de los actos realizados por el juez municipal y correccional de Managua, señor Abelardo M. Pineda, el que, a juicio de los protestantes, no observa la conducta debida como funcionarios.

Dicha Comisión la integraba, además del citado señor León, los doctores Raúl Muñagorri, jefe local de Sanidad; Agustín Marí, médico cirujano, Adolfo Morales, cirujano dentista, los comerciantes señores José Agüero y Marcelino Barredo, el hacendado señor Jacinto Hernández, el también comerciante señor José Jordán, así como el alcalde municipal señor José Acosta, los que fueron debidamente atendidos, por el presidente en funciones, doctor Gustavo F. Arocha, que actuó ayer debido a no haber concurrido el doctor Balbino González Pasaron.

Fundan su queja los señores aludidos, entre otras cosas, en que el juez Pineda, condenó a sesenta días de arresto al doctor César Alonso Ferrer, designado juez suplente, sin causa justificada para ello.

PLEITO CONTRA LOS HEREDEROS DEL GENERAL JOSE M. GOMEZ

Para el próximo día 14 de mayo ha señalado la Sala de lo Civil de esta Audiencia, la vista de un asunto importante: el de la reclamación establecida por la Comisión Liquidadora del Banco de la Libertad, de esta ciudad, contra los doctores Manuel Mencía y Dámaso Pasalodos y los herederos del mayor general José Miguel Gómez, presidente que fué de la República.

La entidad demandante interesaba se condenara al doctor Mencía y al doctor Pasalodos, a pagar, cada uno, la suma de $42.845.50 moneda oficial, intereses al ocho por ciento anual y las costas y a los herederos del general Gómez, el total de las dos reclamaciones anteriores, o sea la suma de $85.691.00 e intereses pero el Juzgado de Primera Instancia del Centro, que conoció del asunto, declaró sin lugar la demanda, absolviendo a los demandados, imponiendo las costas al actor.

El pleito se originó a virtud del cobro del resto de la venta de la Colonia La Yaba, sita en el Central Algodones, en Ciego de Avila, venta que hizo el coronel Conrado Espinosa, ayudante que fué del general Gómez durante su presidencia, a los señores Mencía y Pasalodos, sirviendo de fiador el citado general Gómez. Posteriormente el coronel Espinosa cedió su crédito al Banco de la Libertad.

Dirige al Banco citado el doctor Pedro Sabí, del bufete del doctor José Antolín del Cueto; al doctor Pasalodos el doctor Estanislao Cartañá y al doctor Mencía y a los herederos del general Gómez, el doctor Ignacio Remírez.

UN COMERCIANTE CONTRA UN INGENIERO

La Sala de lo Civil de esta Audiencia ha dictado sentencia, revocando la del juez de Primera Instancia de Almendares, en el juicio declarativo de mayor cuantía, seguido por Juan Evangelista Romagosa León, comerciante de esta plaza, contra Amado Montenegro Luis, ingeniero de esta ciudad.

El juez declaró con lugar la demanda, condenando al demandado a pagar al actor la suma de $2.150.00 moneda oficial, intereses y costas; pero la Sala, al revocar dicho fallo, declara la demanda sin lugar, absolviendo al demandado, sin hacer especial condenación de costas.

Dirigieron a Montenegro los doctores Francisco J. y José R. Villaverde.

PENSION A UN SOLDADO DEL EJERCITO LIBERTADOR. OTROS FALLOS CIVILES

La Sala de lo Civil ha resuelto los siguientes pleitos:

Declara debidos los honorarios que se asignó el doctor Ricardo E. Viurrum, en el pleito seguido por The Kelman Company, sociedad anónima de esta plaza, contra Guillermo Arguedas, comerciante de esta capital. Dichos honorarios ascienden a la suma de 715 pesos moneda oficial.

Confirma el fallo del juez de Primera Instancia del Oeste, que declaró con lugar la demanda seguida por los señores Antiga y Compañía, contra Don Benito Arxer Viadé, al que se condena a pagar a la entidad actora, la suma de $1.008.75 moneda oficial, intereses y costas. No tuvieron las partes representación alguna en la segunda instancia.

Y declara que Antonio Betancourt Herrera, tiene derecho a disfrutar pensión de trescientos pesos anuales, como soldado del Ejército Libertador, revocando el fallo del juez de Primera Instancia del Este, que denegó la pensión.

LA MUERTE DE FLORA MASCARO EN REGLA

Para el próximo día 18, lunes, se ha señalado, por la Sala Primera de lo Criminal, el juicio oral del proceso seguido a Filomeno del Valle, por la muerte de Flora Mascaró, hecho ocurrido el 20 de agosto del pasado año, en las afueras del pueblo de Regla.

El Ministerio Fiscal y la acusación privada, a cargo del doctor Carlos M. Palma, abogado de la Asociación de la Prensa, interesan para el procesado la pena de veinte años de reclusión, calificando los hechos de homicidio, con las agravantes de arma prohibida, despoblado y nocturnidad.

La defensa, a cargo del doctor Felipe González Sarraín, interesa un fallo absolutorio, alegando que su patrocinado es ajeno al delito imputado.

EL PROCESO POR DEFRAUDACION DE $25.000 A LA ADUANA

Continuó celebrándose ayer, ante la Sala Primera de lo Criminal, el juicio oral de la causa instruída a los nueve procesados por los fraudes a la aduana y a la Warren Brothers Company, concesionaria de las obras de la Carretera Central.

Al empezar la sesión la presidencia, a petición del doctor Sánchez Galarraga, pidió aclaraciones a la declaración prestada ayer por el procesado Leiseca, en el extremo que se refiere a sus relaciones comerciales con el agente de aduanas, González y la época de la formación de la sociedad, aclarando Leiseca que lo conoció después de la fecha en que se realizaron los supuestos hechos delictuosos.

Inmediatamente ocupó la barra de testigos el doctor Miguel Varona Guerrero, administrador de la aduana, quien estuvo declarando desde las tres y media hasta las seis de la tarde, contestando a las innumerables preguntas de todos los abogados, fiscal y magistrados. Sólo concretó sus cargos, en resumen, con respecto al procesado Soto, el cual, no sabe el declarante si con fin doloso o por negligencia, se apartó de sus deberes de jefe de los vistas y entregaba los documentos de aduana a Alarcón, por suponerlo deficiente por su estado físico.

Según el doctor Varona en el cargo que ocupaba Soto debía éste mostrar más cuidado con respecto a la documentación y llamarle la atención algunos de los particulares que demostraban las valoraciones que se daban a las mercancías en las facturas consulares. También el doctor Varona dió a comprender su creencia en la responsabilidad moral de otros procesados, aunque él mismo declaró que, seguramente, no habría pruebas materiales para poder declarar su culpabilidad.

Explica cómo se descubrieron las irregularidades. Con motivo de la consulta de un cónsul cubano en el extranjero, respecto a la valoración de una factura consular, se encontró en el Archivo una hoja alterada y de aquí surgió la investigación e inmediatamente se encontraron más hojas, asimismo modificadas. Se ocuparon las hojas originales y se fueron comprobando las alteraciones, estimándose que la aduana había sido defraudada en más de veinte mil pesos y también la Warren Brothers, se estimó defraudada.

A solicitud del fiscal y de los letrados, fué detallando las diferentes operaciones que se realizan en todos los Departamentos de la Aduana, la forma en que se llevan a cabo los expedientes contra los empleados y expuso cómo ha cambiado la organización desde que se descubrieron los hechos que se están juzgando.

Dijo también el testigo que los talonarios de que se sirvieron los defraudadores para el cobro de las cantidades debieron ser sustraídos del Departamento de Contabilidad en el que, en aquella fecha, existía un armario sin llaves, de manera que era fácil apoderarse de los impresos concretando más, es su opinión de que la sustracción debió llevarla a cabo algún empleado de aduana, pues en dicho departamento sólo tienen entrada, en ciertas ocasiones, los agentes de aduana.

Afirmó no conocer a Leiseca, como no conocía a Lamillar ni a González; según su parecer se trataba de una asociación de tres personas en la que uno operaba, otro dirigía y otro prestaba su inteligencia. Lamillar era el que firmaba y daba el pecho. A continuación hace constar, que se trata de una opinión particular, pues en cuanto a Leiseca y González no tiene pruebas materiales, reconociendo que las hojas de aduana despachadas por el que, a su juicio, era el director intelectual de la confabulación, todas eran correctas, pues no arrojaron diferencia alguna cuando se hizo la investigación minuciosa, con relación a los hechos.

Terminada su extensa declaración, el presidente doctor Temístocles Betancuort dió por terminado el acto, por sentirse indispuesto el magistrado doctor Fabián García, para continuarlo hoy, a las tres de la tarde.

EL SUCESO SANGRIENTO EN EL SOLAR "EL BATEY", EN EL CERRO

Continuará celebrándose hoy, ante la Sala Tercera de lo Criminal, de la Audiencia, el juicio oral del proceso seguido a Félix González, por el homicidio de Félix Peña, ocurrido en el solar "El Batey", en el Cerro.

Se seguirá practicando la prueba testifical.

El Ministerio Fiscal interesa la pena de catorce años, ocho meses y un día de reclusión, por homicidio, sin circunstancias, alegando el defensor del procesado, doctor Alfredo Marill, que su patrocinado no es el autor del delito imputado.

OTROS JUICIOS ORALES

Se celebraron ayer estos juicios orales: El de la de Mario Calle, por hurto; el de Víctor Marrero, por estafa; el de Adriano Méndez, por lesiones; el de Raúl Negrín, por lesiones; el de Francisco Arellano, por robo; el de Abelardo Docal, por imprudencia; el de Ramón Alvarez, por lesiones; y los de Francisco de la Rosa, Domingo Collazo, por delito privado y el de Félix Rodríguez, por estafa.

SENTENCIAS EN LO CRIMINAL

Se dictaron ayer las siguientes sentencias:

Benito Alvarez Díaz, es absuelto de imprudencia temeraria de la que resultó homicidio. Defendió el doctor Raúl de Cárdenas.

Bienvenido López Lorenzo, es condenado, por amenazas, a dos años, cuatro meses y un día de prisión correccional; Adriano Cárdenas Hernández, por robo, a tres años, ocho meses y un día de presidio correccional; José Ramón Ramos, por delito privado, a tres meses y once días de arresto mayor, apreciándole la atenuante de ser menor de diez y ocho años; Felipe Oviedo, por el mismo delito, a un año, ocho meses y veintiún días de prisión correccional y Manuel Armas García, por falsedad en documento privado, a un año de reclusión.

PENAS QUE INTERESA EL MINISTERIO FISCAL

El Ministerio Fiscal ha formulado las siguientes conclusiones:

Dos meses y un día de arresto mayor, para Ramiro Jiménez Cossío, por daño a la salud pública; un año y ocho meses, veintiún días de prisión correccional, para cada uno de los procesados José de los Ríos Valdés y Micaela Torres Escudillero, por delito privado; é igual pena para José Ramón López Rodríguez, por otro delito privado.

REVISTA DE DERECHO HIPOTECARIO

Hemos sido favorecidos con el primer número—que acaba de ver la luz—de la interesante "Revista de Derecho Hipotecario" que con la acertada dirección del conocido letrado doctor Miguel Alonso Pujol circula profusamente entre el foro habanero.

Bien conocida es la personalidad del doctor Alonso Pujol, joven laborioso e inteligente que ha heredado todas las virtudes de su honorable padre el bien querido doctor Gustavo Alonso Castañeda, a quien, de igual manera, se respeta y considera en nuestra sociedad.

Resulta muy amena esta edición de la "Revista de Derecho Hipotecario".

En primer término aparece la fotografía del secretario de Justicia doctor Jesús María Barraqué, con un expresivo elogio de su personalidad.

Otros trabajos interesantes que contiene, son:

"Influencia de la Ley Hipotecaria en el progreso económico de Cuba"; "El Congreso Notarial"; "Nuevas Orientaciones Legislativas"; "Ponencia en el Senado sobre el Código Notarial"; Programa del curso que dará en la Universidad el doctor Francisco Consentini; "Clasificación general de los Registros de la Propiedad" y un magnífico y sentido trabajo sobre la vida y actuación jurídica y pública del doctor Miguel Gener, por la pluma siempre atildada y elocuente del doctor Gastón Mora.

El cronista agradece la fina atención del doctor Alonso Pujol y le felicita sinceramente por sus éxitos.

LA SRTA. CONSUELO ECHEVARRIA

No concurre a su destino en la Secretaría de la Sala de lo Civil de esta Audiencia, por encontrarse enferma, la laboriosa y distinguida auxiliar señorita Consuelo Echevarría y Roig.

Celebraremos su pronto restablecimiento.

NOTIFICACIONES EN LO CIVIL PARA HOY

Indalecio Cueto, María Suárez, Raúl Fernández Mederos, Abelardo Torres Calvo, Césear Márquez Messino, Andrés Sainz, Mario Alfonso Caballero, Oscar Edreira, Caragol, Raúl de Cárdenas, Silvio Sanabria, Juan J. Rueda y Montes de Oca, Juan M. Garczon, Joaquín Velazco Alentado, Arturo Galletti, Ramón Alonso Padrol, Braulio C. González, Miguel Lozano y Alonso, Benito Ceijo, Luis de Zúñiga, Fernando Tariche, Benito Martínez Nebot, Oliverio Senmanat, Jesús Mato, Juan Alvarez Vega, Sebastián Fernández Boucero, Andrés García, Juan Daniel Birnes y Valdés, Alejandro Fernández Lamarche, Rosario Bolaños, Francisco Duany, Oscar Gutiérrez, Salvador Alvarez y Carlos M. Palma.

SEÑALAMIENTOS EN LA AUDIENCIA PARA HOY

Sala Primera de lo Criminal

Antonio Gerona, estafa. Defensor: doctor Piñeiro. María L. Ampudia, estafa. Defensor: Dr. Castellanos. Antonio Miguel. Defensor: Dr. Menció. Juan B. Piña y otros, por prevaricación. Defensor: Dr. Larrondo. Acusador: Dr. Wilfredo H. Brito. Amado Sánchez, por estafa. Defensor: Dr. M. Ruiz. Manuel Rodríguez, por estafa. Defensor: Dr. Lavín. Manuel Grave de Peralta, por falsedad. Defensor: Dr. Martí. Rafael L. Guevara, estafa. Defensor: Dr. Sainz. Oscar Guitian, por imprudencia. Defensor: doctor Menció. Miguel M. Gómez, por desobediencia. Defensor: Dr. Granados.

Sala Segunda de lo Criminal

José Méndez, por drogas. Defensor: doctor Portillo. José Mayans, falsedad. Defensor: Dr. Galiana. Enrique Laredo, por estafa. Defensor: Dr. Valdés. Rafael de la Paz, por estafa. Defensor: doctor Arango, José Galbán, por estafa. Defensor: Dr. Sainz. Leopoldo Boyas. Defensor: Dr. García. José Carmen Pérez, por estafa. Defensor: Dr. González Veranes. Alejo López, estafa. Defensor: Dr. López Ibáñez. José Rodríguez, falsedad. Defensor: Dr. Rodríguez, Alfonso Fernández, estafa. Defensor: Dr. P. Poussin.

Sala Tercera de lo Criminal

Roberto Delgado. Defensor: Dr. Artola. Miguel Penabad, estafa. Defensor: Dr. Gobel. Francisco Vaquer, usurpación. Defensor: Dr. Mármol. Pedro Gonzalez, Defensor: Dr. Artola. Manuel Alvarez, robo. Defensor: Dr. Artola. Félix González, homicidio. Defensor: Dr. Marill.

SEÑALAMIENTOS EN LA SALA DE LO CIVIL PARA HOY

Contencioso.—Omnibus Habana contra Junta Protestas. Ponente: Acosta. Letrado: Alamilla. Pror: Bravo. Fiscal.

Contencioso.—Tellado y Martínez contra Junta Protestas. Ponente: Acosta. Letrado: Costales. Pror: Bravo. Fiscal.

Contencioso.—El Estado contra José Juelle. Ponente: Acosta. Letrado: Costales. Pror: Villalba. Fiscal.

Contencioso.—El Estado contra Lubby Mac Neill. Ponente: Acosta. Letrado: Liberas. Pror: Rouco. Fiscal.

Consulta.—Centro. Fernando Solano contra Emma Marina Riva. Ponente: Acosta. Pror: Toscano. Estrados. Fiscal.

Contencioso.—Fernando Zelba contra Comisión Servicio Civil. Ponente: Acosta. Letrado: Hoffman. Parte.

Incidente.—Sur. Rosa Pérez en ejecutivo Ca. Petrolera Shell Mex Cuba contra Gerardo Rodríguez. Ponente: Acosta. Letrado: Solana y Alfonso. Pror: Medina y Vega. Estrados.

Un efecto.—Este. Juan Estela y otros contra Eduardo Ibarguen. Ponente: Acosta. Letrado: Villaverde. Pror: Bravo y Villaverde.

Mayor.—Almendares. Ca. Musical Excelsior contra Luis Pulle. Ponente: Acosta. Letrado: Ibarra y Montalvo.

Incidente.—Norte. Ignacio Vilar Nulez contra Cirilo González Barrios. Ponente: Acosta. Letrado: G. Barrios y Aguirre.

Un efecto.—Guanabacoa. Dulce M. Bacallao contra Alejandro Bacallao y otros. Ponente: Acosta. Letrado: Martínez y Artola. Pror: A. Recio y G. Cristo. Estrados.

Menor.—Centro. Atanasio Granacos contra Pedro Sánchez y otro. Ponente: Acosta. Letrado: González y Arcos. Pror: L. Yurre y Roca. Estrados.

Menor.—Centro. Víctor Noste Ca. contra Raquel del Valle. Ponente: Acosta. Parte. Estrados.

Menor.—Este. Manuel y Guillermo Salas contra Federico Gordillo. Ponente: Acosta. Letrado: Ibarra. Pror: Vega.

DE LA VIDA CIVIL

ANUNCIADA LA SUBASTA DE LOS BIENES EMBARGADOS A "LA PRENSA"

Trátase de maquiniaras y útiles por valor de $14,886.50, incluidos los derechos al título "La Prensa", registrado

TAMBIEN SE REMATA UNA CASA EN JESUS DEL MONTE

Citación a los que se crean con derecho a la herencia de un intestado, cuyos bienes reclama, la señora Aurora Blanco

DEMANDA PRESENTADA

La señora Dolores Echevarría y Perdomo, viuda de Giquel, ha demandado ayer a la señora Rosa Lacasa, correspondiendo este juicio al Juzgado del Norte.

JUZGADO DE PRIMERA INSTANCIA DEL CENTRO
(A cargo del Dr. Manuel Gutiérrez Balmaseda)

—Se ha ordenado la inscripción de los nacimientos siguientes: Yolanda, Evarista, Guillermo Silvano y Herminia Josefina Durañona, hijos legítimos de Fermín Durañona y Angela Nila Martina Mitdestein y Hernández.

José de Jesús Febles, hijo legítimo de Patricio Febles y Valdés y Elvira Bobadilla y Pérez.

—Con fecha de anteayer, el secretario Gabriel Lafuente libró cédula citando para las 9 de la mañana del día 15 de los corrientes a Secundino Torres, para tratar de la apelación establecida contra la sentencia del Juzgado Municipal del Vedado en el juicio de desahucio que contra dicho señor seguía María Teresa Molina y Figueroa, viuda de Casasús.

JUZGADO DE PRIMERA INSTANCIA DE ALMENDARES
(A cargo del Dr. Carlos de la Torre y G. Llorente)

—Por edicto de fecha de ayer, ante el secretario Hermógenes Giménez, se anuncia para las 9 de la mañana del día 4 de abril próximo entrante la subasta de dos pagarés a tres mil quinientos pesos cada uno, tasados en 2 mil, que le han sido embargados a Guardiano Eijo y Rodríguez por Manuel López Eijo, para el cobro de unas obligaciones.

—Por edicto de igual fecha, ante el secretario Rodolfo Pichardo, se hace saber a Juan D. Larrea, demandado por la "Virginia Carolina Chemical Company" que ha sido admitida la prueba caligráfica propuesta en dicho juicio, la cual se efectuará por un solo perito, el día 21 de los corrientes, a las 10 de la mañana, debiendo él designar el suyo, apercibiéndolo de tenerlo por conforme con el que designe la sociedad demandante, si no lo efectúa dentro de tres días.

—Con fecha de ayer, el secretario Enrique Whitmarsh ha librado cédula notificando a Angel Ferreiro Senra, demandado por Victoria Vila, que se ha señalado el día 25 de los corrientes para la confesión judicial y la prueba testifical que han de efectuarse en dicho juicio.

JUZGADO DE PRIMERA INSTANCIA DEL NORTE
(A cargo del Dr. Luis Sausa y de la Vega)

—El secretario Andrés García hace saber que se ha ordenado la inscripción del nacimiento de Manuel Díaz, hijo legítimo de Francisco Díaz Fernández y Rosalía Palmairo Díaz.

—Por edicto de fecha de ayer, ante el propio secretario, se hace saber que Blanca Aurora Blanco y Polanco, reclama para sí, la herencia de Justo Tomás Osorio y Flores, que falleció intestado, el día 8 de septiembre del año próximo pasado, a los 78 años de edad, en el Asilo Santovenia; y en tal virtud se emplaza a todas las personas que se consideren con igual o más derecho a ello que la promovente, para que comparezcan a probarlo dentro del término de treinta días.

—Por edicto de anteayer, ante Raúl Morales, a cargo de la Secretaría de Fabio Gárate, se anuncia para las 9 de la mañana del día 27 de los corrientes, la subasta de la bodega establecida en Clavel y Rosa, Cerro, y de otros bienes, tasados, con aquélla en $1.499.15 y que fueron embargados a Evaristo Castrillón y Malneiro por Juan Castrillón y Malneiro, para el cobro de unas obligaciones.

JUZGADO DE PRIMERA INSTANCIA DEL SUR
(A cargo del Dr. Juan M. Macías Rodríguez)

—Con fecha de ayer, el secretario Francisco Abeillé libró cédula citando para las 10 de la mañana del día 23 de los corrientes, al gerente o representante legal de la sociedad "Galbe y Cía." demandada por la "Compañía Refinadora de Productos de Maíz", a fin de que reconozca la firma que autoriza la aceptación de dos letras de cambio expedidas en 27 de junio del año próximo pasado, a la orden del "National Bank of Commerce de New York", por 500 pesos cada una.

—Con igual fecha, el propio secretario libró cédula citando para las 10 de la mañana del día 27 de los corrientes a Antonio Hananías Elal, demandado por Feliciana Alonso.

—Con igual fecha, el mismo secretario notifica a Helio García, demandado por Mercedes Poblet y Peromingo, que, vencido el término que se le concedió para el trámite de conclusión sin que lo efectuara, se le da traslado a la demandante para que lo haga.

—Con fecha 9 del actual, el secretario Octavio Meunier libró cédula emplazando a Modesto Suárez Alonso para que, dentro del término de nueve días contestara a la demanda que ha establecido contra él Rosario Fernández Alvarez.

—Con fecha 2, el mismo secretario libró cédula, haciendo un segundo llamamiento a Eliseo Grenet y Sánchez, para que, dentro del término improrrogable de cinco días conteste a la demanda que ha establecido contra él Berta Justina González Govin.

—Por edicto de fecha 6 de los corrientes, ante el propio secretario se anuncia para las 10 de la mañana del día 20 de los corrientes, la subasta de bienes muebles por valor de $14.886.50, embargados a la sociedad anónima "La Prensa" por Antonio Pérez Morales, para el cobro de unas obligaciones.

JUZGADO DE PRIMERA INSTANCIA DEL ESTE
(A cargo del Dr. Juan M. Valdés Anciano)

—Con fecha de anteayer, el secretario Augusto C. Oliva, libró cédula haciendo saber a Estanislao Hermoso que se ha librado exhorto al Juzgado de Primera Instancia de Sagua la Grande para que decrete la ocupación de un piano que se encuentra en poder de Gladys Carmen Campbell, allí residente, que se encuentra demandada por la "Compañía de Efectos Musicales Giralt".

—Por edicto de igual fecha, ante el secretario Antonio R. Quintana, se anuncia para las 9 de la mañana del día 15 de abril próximo entrante, la subasta de una casa en Jesús del Monte, tasada en 9 mil pesos, que le ha sido embargada a Vicente Milá y Moya por Andrés Paliakoff, para el cobro de un crédito hipotecario.

JUZGADO DE PRIMERA INSTANCIA DEL OESTE
(A cargo del Dr. Eduardo C. Lens y Díaz)

—Por edicto de fecha de ayer, ante el secretario Carlos Llanusa, se cita a los herederos, sucesores o causahabientes de Rosa Vidal Hernández, para que comparezcan en el Juzgado el día 26 de los corrientes a las 10 de la mañana, a otorgar escritura de traspaso de la casa Aguiar 6, a favor de Aniceto Iram Bilbao, que se ha adjudicado dicha propiedad para el cobro de un crédito hipotecario cuyo pago ella garantizaba.

—Por edicto de anteayer, ante el secretario Eduardo Daumy, se hace saber a la sociedad "Orbanza y García", que en sentencia de igual fecha fué declarada con lugar la tercería de mejor derecho presentada por Angelina Blanco y García, contra sociedad y Celestino Valle y López.

—Con fecha de ayer, el mismo secretario libró cédula notificando a Braulio C. González y Vicente Ruiz que por resolución de anteayer, se declaró nulo todo lo actuado en el abintestato de Timoteo de la Torre, a partir del proveído de 6 de febrero del año 1926.

—Con igual fecha, el propio secretario notifica a Alfredo Diego Narciso Artiz, demandado por Juana María de la Cruz, que en resolución anteayer, se dispuso la entrega de los autos a las partes por el término de veinte días, para el trámite de conclusión.

—También con fecha de ayer, el propio secretario hace saber a "Lorences & Fuentes", demandado por "Fernández y Cía." que se ha señalado el día 23 de los corrientes a las 9 y 30 de la mañana para la prueba testifical.

—También por cédula de ayer, el propio secretario cita para las 9 de la mañana del día 27 de los corrientes, al representante Juan M. Cuervo, demandada por Arturo Martínez.

LOS EXPEDIENTES DE RETIRO CIVIL

Relación de los aprobados por la secretaría de Hacienda

Isabel María Rojas y Ferrand, incluyéndola como viuda del jubilado fallecido Pedro Pascual Hechevarría y Sánchez, con una pensión ascendente a: $2.400.00 anuales.

Regla Torres y Castro e hijas, id., como viuda del Oficial clase 5ta., de la Secretaría de Sanidad, Miguel Martínez Peñalver, con una pensión ascendente a $594.00 nuales.

Ana María Santamaría y Vald..., id., como hija de la jubilada fallecida Carlota; Carolina; Vitalia Valdes, con una pensión ascendente a: 162.00 pesos anuales.

Antonio Ramos Romerol acordando el pago de atrasos a sus herederos Francisco Pell Davis, dándole de baja por fallecimiento.

Serafina Gutiérrez Balsinde, señalando error material.

PENSIONES A VETERANOS

Vicente Hera y Fernández, Teniente $840.00 José Rafael Hernández y Fundora, conocido por Rafael Piloto Fundora, soldado $300.00; Braulia Tamayo y Milanés, madre del soldado del E. L. Serafín Tamayo $225.00; Benita Ulpiana Matos Leiva, viuda del soldado del E. L. José Angel Cobas Noa y Noa, $225.00 Cruz Martínez Pérez, madre del soldado del E. L. María Serafín González Martínez, $$225.00 Zoila de Jesús Robles Torres, hija del soldado del E. L. Enrique Robles y Arango $225.00; Antonio Garlovo s. o. a. soldado $300.00 Mauricio Montejo y Justiz, Comandante $1.500.00. Matilde Gavilán y Franqui viuda del soldado del E. L. Teodora Maza y Serviá, $225.00.

INSPECCIONES EN COMUNICACIONES

Relación de las oficinas visitadas por inspectores

Por los Inspectores de la Secretaría de Comunicaciones fueron visitadas las Oficinas Locales de Consolación del Sur, Paso Real de San Diego y los Palacios en la provincia de Pinar de Río; Reparto Almendares, San Francisco de Paula, Cotorro y Santa María del Rosario en la provincia de la Habana.

Aguada de Pasajeros, Real Campiña y Quemados de Güines, en la provincia de Santa Clara. Las administraciones de Correos de Ajicomal en Pinar del Río; Cojímar, Cuatro Caminos, Loma de Tierra y Camoa, en la Habana. Bellamotas y Caracas en la provincia de Santa Clara; Florencia en Camagüey.

Cárcel y Vivac

Movimiento habido en el día de ayer, hasta las cinco de la tarde:

Entradas: Miguel Sarmiento Pérez, rifa; Elías Pedres Martínez, resistencia; José Méndez Díaz, lesiones; Eduardo Crego Justo, estafa; Abelardo Correa Montesino, hurto; Antonio Santiago García, hurto; Felipe Castillo Rodríguez, hurto; Fco. Acosta Gene, lesiones; Nicasio González Fernández, hurto; Rafael Conde Morata, hurto; Simón Suárez González, hurto; Santiago Romero, hurto; Andrés Sánchez Villa, hurto; Rodrigo Vega García, falsedad; Julio Concepción Machín, ofensas; José R. García Gómez, delito privado; Martín Pereda, delito privado; Ismael García Padrón, hurto; Julio Ríos, estafa; Andrés Portela Colemiche, estafa; Manuel López Cuervo, rifa; Alejandro Alvarez y Valdés, lesiones; Antonio Arias Arocha, lesiones.

Salidas: Antonio Maltreta, estafa; Porfirio Nevot Garriga, hurto; Alfredo Gómez Rodríguez, hurto; Fermín Lorenzo Morales, hurto; Manuel Cosío Méndez, lesiones; Francisco E. Astrate, hurto; Luis Weng, estafa; Martín Rivero, delito privado; Víctor Bacallao, contra la salud; José Martínez Valdés, hurto; Miguel Díaz Mayaquí, amenazas; José Pérez Pérez, hurto; Francisco Acosta Gene, lesiones; Cristóbal Montesino González, hurto.

Trigueñas--Vean que belleza adquiere su cabello después de usar este nuevo "shampoo"

Yo había tratado desde hace años de encontrar un shampoo que le diera a mi cabello esa sedosidad y brillantez que tiene el cabello en la niñez. Pero a pesar de usar lo habido y por haber para mi cabello y pagarlo a buen precio, los resultados eran siempre poco satisfactorios.

Algunas veces pensaba que mi cabello perdía su belleza y sedosidad por los años. Pero llegué a comprender que la verdadera causa es debido a los shampoos ordinarios que siempre había usado, pero no perdía las esperanzas de que algún día los especialistas de belleza llegaran a perfeccionar un schampoo solamente para las trigueñas, el cual diera a mi cabello toda la brillantez y belleza, que es el anhelo de toda mujer.

Muy pronto he encontrado el shampoo que había anhelado toda mi vida, y ahora uso solamente éste nuevo shampoo, tanto para mi cabello, como para el cabello de mis niños. Usted no puede imaginarse el sorprendente cambio a la nueva belleza de mi cabello, solamente desde el primer schampoo.

Mi nuevo shampoo se llama "Brunex". Hecho exclusivamente para las trigueñas. Infinidad de amigas usan "Brunex" y sé que los resultados han sido maravillosos, es algo especial para el cama que le devuelve su color primitivo bello castaño o negro, actúa en tal foral cabello más opaco y descolorido.

"Brunex" deja el cabello sedoso, lustroso y suave, no puede dañar el cabello más delicado, pues no contiene ingrediente nocivos ni tinturas.

¿Por qué no comprar "Brunex" hoy mismo? Y verá la nueva belleza que adquiere su cabello solamente después del primer shampoo. Todas las principales casas anotadas al pie de este anuncio venden "Brunex". Precio: 1 peso solamente.

El Shampoo para Las Trigueñas

EL ENCANTO
SAN Rafael y Galiano
LA ISLA DE CUBA
Monte 55 y 57

FIN DE SIGLO
San Rafael y Aguila
LA FRANCIA
Obispo y Aguacate
LAS NOVEDADES
Belascoín 30

LA CASA GRANDE
Galiano y San Rafael
CASA DUBIC
Obispo 103
BOHEMIA
Neptuno 65 y 67

LOS PRECIOS FIJOS
Reina y Aguila
CASA WILSON
Obispo 52.

En el interior: Sucursal de EL ENCANTO, Camagüey
En todas las Agencias De la Acreditada Tienda "La Isla de Cuba"

DROGUERIA JOHNSON DROGUERIA SARRA DROGUERIA LA AMERICANA DROGUERIA SAN RAMON (Víbora) y en todas las Farmacias

30 RECLAMADOS DETENIDOS

Por estar reclamados fueron detenidos en el día de ayer por la policía, las personas siguientes:

—Casimiro Díaz Alvarez, chofer y vecino de San Gabriel número 17, en el Cerro, reclamado por el J. C. de la S. Cuarta.

—Manuel Bello Montesino, chofer y vecino de Paula número 76, reclamado por el J. C. de la S. Cuarta.

—Juan Francisco González Ramírez, chofer y vecino de Bertemati número 52, reclamado por el J. C. de la S. Cuarta en dos juicios, siendo remitido al Vivac.

—José Luis Peña Rodríguez, chofer y vecino de M. González número 60, altos, reclamado por el J. C. de la S. Tercera. Ingresó en el Vivac.

—Eliseo Rodríguez Lorenzo, jornalero y con domicilio en Gloria número 172 y medio, reclamado por el J. C. de la S. Tercera, en juicio que se le sigue por un delito de hurto, siendo remitido al Vivac.

—Antonio Viera de la Sota, chofer y vecino de Sitios número 145, reclamado por el J. C. de Marianao, siendo remitido al Vivac.

—Luis Garson y Alabeura, mecánico y vecino de Hospital número 18, reclamado por el J. C. de la S. Segunda, siendo remitido al Vivac.

—Pablo Rodríguez Rubio, chofer y domiciliado en M. González número 47, reclamado por el J. C. de la S. Tercera.

Individuos arrestados por la policía en el día de ayer

—Amadora González Noriega, vecina de Castillo número 62, reclamada por el J. C. de la S. Tercera.

Guadalupe González Casenas, vecina de Castillo 62, reclamada por el J. C. de la S. Tercera.

Ingresaron estas dos últimas en el Vivac.

—Cirilo Patricio Rúa y Crespo, chofer y vecino de San Leonardo número 23, reclamado en dos juicios por el J. C. de la S. Segunda, siendo remitido al Vivac.

—José García Barbón Choa, chofer y domiciliado en Fernandina número 6, reclamado por el J. C. de la S. Segunda, siendo remitido al Vivac.

—Tomás Cambay Vázquez, chofer y con domicilio en Banderas número 121, reclamado por el J. C. de la S. Segunda, siendo remitido al Vivac.

—Juana Duval y Durán, vecina de Fernandina número 37, reclamada por el J. C. de la S. Tercera.

—Delia Sánchez Pérez, vecina de Benjumeda número 36, reclamada por el J. C. de la S. Tercera.

—María Martínez Valdés, vecina de Rita número 1, reclamada por el J. C. de la S. Tercera.

—María Rodríguez y Rodríguez, vecina de Castillo número 97, reclamada por el J. C. de la S. Tercera.

—Sofía Córdova Avalos, vecina de México número 68, reclamada por el J. C. de la S. Tercera.

—María García García, vecina de San Joaquín número 78, reclamada por el J. C. de la S. Tercera.

—Carlos Ledesma Ramos, chofer y vecino de San Joaquín número 49 reclamado por el J. C. de la S. Tercera.

—Miguel Barros y Barros, chofer y vecino de Montoro número 40, reclamado por el J. C. de la S. Cuarta.

—Gonzalo Rodríguez Montero, del comercio y vecino de 6 número 208 reclamado por el J. C. de la S. Cuarta.

—Mercedes Chian, vecina de G. Aguirre 184, bodega, reclamada por el J. C. de la S. Tercera.

—Olga Torres Palacios, vecina de Fraternidad 23, reclamada por el J. C. de la S. Tercera.

—Armando Rodríguez Lendián, abogado y vecino de Aguiar número 116, reclamado por el J. C. de la S. Tercera.

—Julio Vence Novo, chofer y vecino de 10 de Octubre número 94, reclamado por el J. C. de la S. Quinta.

—Antonio Córdova Cabrera, vecino de Andrés entre Zanja y Anita en la Víbora, reclamado por el J. C. de la S. Quinta.

El Manuel Calvo

Hoy zarpará de Barcelona, para seguir viaje a puertos del Mediterráneo Canarias y Santiago de Cuba el vapor Manuel Calvo que trae carga y pasajeros.

REMEDIO DEL DR. HALE PARA EPILEPSIA

Ataques Baile de San Vito, Convulsiones y Enfermedades que afectan el Sistema Nervioso.

Remedio del Dr. Hale

es la fórmula del mejor Especialista de los Nervios en Nueva York y se vende con

Garantía o se Devuelve el Dinero
ADMIRABLES RESULTADOS SE OBTIENEN PRONTAMENTE

LO VENDEN EN TODAS LAS BOTICAS EN FRASCOS GRANDES DE 16 ONZAS

M.E.C.D. 2016

PRECIOS DE LOS FRUTOS MENORES EN EL MERCADO DE LOS ESTADOS UNIDOS

N. YORK, marzo 14, 1929.
Tomates. — Fancy, 2.75, $3.25; extra, $4.00; Choice, $1.75 animado.
Ajíes. — Fancy, $2.50, $3; Choice, $1.50, $1.75. Mercado moderado.
Berenjenas. — $2.00; $2.50; extra, $3.00. Mercado moderado. Mejoras.
Habas. — $2.00, $3.00; extra, $4.00. Mercado moderado. Poca demanda.
Piñas. — $3.00, $5.00; extra, $7.00. Mercado moderado. Alguna demanda.
Pepinos. — $3.00, $5.00; extra, $7.00. Mercado animado. Buena demanda.
Quimbombó. — $2.00, $2.50; extra, $3.00. Mercado flojo. Poca demanda.
Papas. — $2.25, $2.75; extra, $3.25. Mercado moderado. Alguna demanda.
Tiempo: frío, lluvioso. Mercado igual ventas animadas en tomates, pepinos y ajíes. Carros llegados de Cuba: berenjenas 15, ajíes 6, tomates 18. En papas se esperan buenos embarques.
CANO & A. MENA.
Oficios número 116.
Habana.

MERCADO DE AZUCAR

NUEVA YORK Marzo 14. AP.—Moderadas ofertas de crudos de Cubas y libres de derechos se hicieron hoy al comenzar la sesión a 1.31-32 centavos costo y flete, con compradores a 1.15/16 centavos. Se indicaba que las refinería sestaban inclinadas a adquirir azúcar a 1.15-16 centavos costo y flete; pero no a mayor precio. El alza e nlos futuros indujo a los operadores a aumentar sus precios a 1.31-32 centavos, pero los tenedores mientras tanto pedían dos centavos. Según pudo saberse, no se hicieron ventas de Cuba durante el día. Circuló el rumor de que los operadores habían hecho algunas transacciones, pero fueron desmentidos. Se confirmó la venta de 4.200 toneladas de Puerto Rico entrega el día primero de Abril y 3.000 toneladas de Filipinas el 13 del mismo mes a los operadores a 3.74 centavos. Al cierre no se ofrecían azúcares de Cuba ni libres de derechos a menos de dos centavos. Los operadores continúa nsiendo compradores a 1.31-32 centavos.

El mercado de futuros estuvo firme con precios sin variación a un punto más alto debido a compras locales y operaciones de los bajistas para cubrirse. Mejor sentimiento se manifestó como resultado de los cablegramas de la Habana dando cuenta de que la idea de la agencia cetnral de venta había dejado de ser un factor en la situación. Cerró firme la sesión con alza de dos a cuatro puntos y ventas de cerca de 35.500 toneladas.

	Abre	Alto	Bajo	Cierre
Marzo	—	—	—	1.94
Abril	—	—	—	—
Mayo	1.99	2.01	1.99	2.01
Junio	—	—	—	—
Julio	2.10	2.12	2.10	2.12
Agosto	—	—	—	—
Sep.	2.10	2.12	2.10	2.12
Octubre	—	—	—	2.22
Nov.	—	—	—	2.23
Dic	2.22	2.24	2.21	2.24
Enero	2.23	2.24	2.22	2.24
Febrero	—	—	—	—
Marzo 1930	2.27	2.29	2.27	2.29

Ha cesado casi virtualmente la operacin de retirar azúcar contra contratos anteriores en el mercado del refino, motivo por el cual algunas casas están haciendo reducciones en los precios con el fin de que el comercio vuelva al mercado a abastecerse en estos momentos.

MERCADO DE BONOS

NUEVA YORK Marzo 14. AP.—El movimiento de ventas se contuvo hoy, temporalmente al menos, en el mercado de bonos, por la decleracaón del Secretario de Hacienda Mellon de que el momento es oportuno para comprar bonos.

Las emisiones del Gobierno, excepto el cuarto empréstito de la Libertad del 4¼ y los bonos industriales y ferroviarios, terminaron el día con ganancia.

Las emisiones suramericanas, particularmente los bonos argentinos, continuaron su movimiento de baja y cerc ade una veintena establecieron nuevas cotizaciones mínimas para el año.

Press Steel Car del 5, que son ahora canjeables en convertibles del 5 y comunes, avanzaron más de dos puntos. Las petroleras mejoraron debido al apoyo del Presidente Hoover al plan para conservar las reservas del Estado.

Los bonos de compañías de tracción estuvieron sujeto sa ventas.

MERCADO DE VIVERES

NUEVA YORK Marzo 14. AP.
Trigo número 2 rojo de invierno: bushel 1.57⅝.
Trigo número 2 puro de invierno: bushel 1.41⅝.
Maíz para exportar: bushel 1.11¾.
Avena blanca: bushel 61.
Centeno: bushel 1.24⅝.
Afrecho Minneapolis: tonelada de 27 a 28.
Harina Patente: barril de 6.30 6.75.
Heno: tonelada de 24 a 26.
Manteca refinada: libra 13.70.
Aceite óleo: libra 11.00.
Grasa amarilla: libra 8½.
Aceite semilla de algodón: libra a 10.85.
Papas: barril de 1.90 a 2.85.
Cebollas número 1 amarillas: bushel s/c
Arroz: libra 7½ a 8.
Bacalao: libra 11 a 12.50.
Judías Kinney: libra 8.75.

MERCADO DE TABACO

Cual lo presumíamos y expusimos en notas anteriores, el mercado estuvo ayer menos activo que en los días precedentes de la actual semana. Es la característica del momento, o de estos meses...

Sobrinos de Antero González compraron y registraron, durante la mañana, en los almacenes de Fernández y Zabala, ciento cuarenta y dos pacas de botes de Remedios.

Treinta y tres tercios de tripas secas de Vuelta Abajo, vendieron y entregaron, durante la tarde, Constantino González y Compañía a Perfecto García and Brothers, fabricantes de Tampa.

Otros de esa misma plaza se encuentran en el mercado, y es posible que hagan algunos acopios, aunque pequeños.

LA RAMA QUE ENTRO AYER

Por el patio de los ferrocarriles y por el almacén de recibos, entraron ayer solamente tres partidas de tabaco en rama:
De Encrucijada, para Menéndez y Compañía, 75 tercios.
De Cabaiguán, para I. Kaffenburgh e Hijos, 72 pacas.
De Puerta de Golpe, para la Cuba Tobacco Company, 164 tercios.

LOS TOTALES EXPORTADOS

Durante el pasado mes de Febrero se exportaron para todos los países, las cantidades de tabaco en rama, despalillado, puros, etc., que anotamos a continuación.
De tabaco en rama: 22.308 tercios; 5.346 barriles, y 6.040 pacas. El valor total de las tres cantidades, es de $2.525.905. El peso total era de 2.051.012 kilogramos.
De tabaco torcido, 5.479.658 puros, con un valor de $634.058.
De cigarrillos, 8.900.608, con un valor de $23.568.
De picadura, 8.891 kilógramos, con un valor de $10.421.
Durante el mismo mes del año pasado, las exportaciones fueron éstas:
De tabaco en rama: 14.892 tercios; 5126 barriles, y 5.670 pacas. Peso total de las tres cantidades, 1.596.360 kilogramos, con un valor total de $2.264.245
De tabaco torcido, 6.125.767 puros, con un valor de $673.393.
De cigarrillos, 10.785.370, con un valor de $28.517.
De picadura, 14.864 kilogramos, con un valor de $16.083.

MERCADO LOCAL DE AZUCAR

Con mejor tono pero quieto actuó ayer el mercado local de azúcar.
Muelen 163 centrales.

En los almacenes afianzados del puerto de la Habana, el día 9 de este me shabía una existencia de 39.247 toneladas de azúcar.

El Cuba Sugar Club reporta su estimado de producción de Cub daurante la presente zafra azucarera en cinco millones 64.150 toneladas.

PROMEDIO OFICIAL DEL PRECIO DEL AZUCAR

Precio promedio oficial en almacén público alcanzado por la libra de azúcar de acuerdo con lo dispuesto en el artículo X del reglamento puesto en vigor por decreto presidencial.

Mes de Febrero

1ª quincena	
Habana	1.690669
Matanzas	1.606823
Cárdenas	1.702447
Sagua	1.701438
Manzanillo	1.675294
Cienfuegos	1.702976
2ª quincena	
Habana	1.656595
Matanzas	1.662657
Cárdenas	1.668811
Sagua	1.667272
Manzanillo	1.641120
Cienfuegos	1.668812
Del mes	
Habana	1.674615
Matanzas	1.618104
Cárdenas	1.687318
Sagua	1.685779
Manzanillo	1.659631
Cienfuegos	1.687319

En Nueva York, el mercado de azúcares crudos abrió sostenido con ofertas de Cuba a 2 centavos libra costo y flete; no obstante al tipo de 1.31/32 centavos libra costo y flete, había algunos lotes ofrecidos.

Al medio día anunciaron que el mercado presentaba mejor aspecto, con compradores para embarque en los primeros días de Abril a 1.31/32 centavos libra costo y flete.

Antes del cierre del mercado se anunciaron las siguientes ventas:
29.400 sacos de Filipinas al equivalente de 1.31/32 centavos libra costo y flete, para llegar a mediados de abril, a operadores.

Se rumoraban a última hora ventas de Cuba a 2 centavos libra costo y flete, sujetas a confirmación.

El movimiento de azúcares en los puertos del Atlántico, durante la última semana, fué:

	Toneladas
Arribos	89.017
Derretidos	64.916
Existencias	290.208

En la Bolsa de Azúcares Futuros se vendieron ayer 35.600 toneladas igual a 712 lotes de cincuenta toneladas cada uno.

En Londres el mercado de azúcares abrió quieto, con vendedores a la paridad de 1.83 centavos libra libre a bordo, para embarque de Abril, y 1.84 centavos libra libre a bordo, para embarque de Mayo.

MERCADO DE FLETES

COTIZACIONES

	100 libras	
Costa Norte:		
A Filadelfia	15	16
A New York	15	16
A Galveston	15	16
A New Orleans	14	15
A Boston	17	18
Costa Sur:		
A New York	17	18
A Filadelfia	17	18
A Galveston	17	18
A New Orleans	16	17
A Boston	19	20

Estas cotizaciones son exclusivamente sobre azúcar.

DISTINCION AL SEÑOR FCO. BETHENCOURT

Los elementos tabacaleros lo nombraron socio-asesor

Señor Francisco Bethencourt

La Asamblea General de la Asociación de Almacenistas y Cosecheros de Tabaco de Cuba, ha sancionado por unanimidad, el acuerdo del Consejo Directivo de la mencionada corporación, nombrando Socio Asesor, con todos los derechos de los socios de número, a nuestro compañero de redacción señor Francisco Bethencourt, como premio a los valiosos servicios prestados por éste a los intereses tabacaleros y en reconocimiento de la capacidad que ha demostrado tratando los asuntos que afectan a la clase. Comunicándole dicho acuerdo, nuestro querido camarada ha recibido un encomiástico escrito firmado, por el Presidente de la mencionada Corporación, el Ex-Senador señor Manuel A. Suárez. DIARIO DE LA MARINA se congratula de contar entre sus redactores al señor Bethencourt, felicitándolo por la merecida distinción de que ha sido objeto.

MERCADO LOCAL DE VALORES

Con tono de firmeza actuó ayer el mercado local de valores, especialmente las Compañías industriales, como la de Jarcia de Matanzas y Nueva Fábrica de Hielo.

Las acciones de las empresas ferroviarias rigen sostenidas. Los Unidos están de 42 a 43; los Consolidados de Cuba de 65 a 68 y comunes de Cuba Company de 20 a 20¾.

Los valores de Compañías eléctricas acusan firmeza. Los de Havana Electric Utilities preferidas de 97 a 98; preferentes de 80 a 83; Havana Electric Railway preferidas de 59½ a 61.

La American Foreign Power comunes, con fluctuaciones entre 109⅞ y 112¼; cerrando a 110¼.

De alza actuó la Internacional de Teléfonos; el papel abrió a 213, subió a 219¾ y cerró de 218¾ a 219.

En la junta celebrada ayer por los directores de dicha Compañía, se acordó repartir el dividendo regular de 1½ por 100.

A última hora se rumoraba en la Bolsa, que las acciones de esa Compañía serán puestas a base de tres por una. Damos este rumor solo a título de información.

Las acciones preferidas de la Cuban Telephone acusan irregularidad. Estas acciones se cotizarán hoy exdividendo de 1¾ por 100.

Firmes los valores de la Empresa Naviera de Cuba.

Encalmadas las acciones de las Compañías de seguros.

Firmes los bonos del Centro Asturiano, Gas, Teléfonos y Obligaciones del Ayuntamiento de la Habana y sosdsoenitl cmfwypcmfwypmfyp tenidos los bonos de Cuba, Havana Electric, Unidos y Obligaciones del cinco y medio de la Havana Electric Railway.

En el acto de la cotización del Bolsín de apertura se operó en obligaciones de Havana Electric Railway a 64 de valor.

La American Foreign ha ganado $1.44 por acción, en los doce meses que finalizaron en Septiembre, contra 64 centavos en igual período del año pasado.

COLEGIO DE CORREDORES Y NOTARIOS COMERCIALES

	Tipos
S/E. Unidos cable	1/32 D.
S/E. Unidos vista	1/16 D.
Londres cable	4.85 ⅜
Londres vista	4.85
Londres 60 d/v.	—
París cable	3.90 ⅞
París vista	3.90 ½
Bruselas vista	13.89
España cable	15.25
España vista	15.2 3
Italia vista	5.24
Zurich vista	19.25
Hong Kong vista	49.00
Amsterdam vista	40.05 ½
Copenhague vista	—
Christiania vista	—
Estocolmo vista	—
Montreal vista	—
Berlín vista	—

NOTARIOS DE TURNO
Para Cambios: Santiago Rodríguez
Para intervenir en la cotización oficial de la Bolsa de la Habana: Rafael Gómez Romagosa; Pedro A. Molino
Vto. Bno.: Antonio Arocha, Síndico Presidente; Eugenio E. Caragol, Secretario Contador.

BOLSA DE LA HABANA

Cotización oficial del día 14 de Marzo

	Comp.	Vend.
Bonos y Obligaciones		
República de Cuba 1904 Speyer	101¼	—
República de Cuba 1905 Deuda Interior	100¾	—
República de Cuba 1909 4 ½	96½	100
República de Cuba 1914 Morgan	103¼	—
República de Cuba 1917 Puertos	100¾	—
República de Cuba 1923 5 ½	103¼	104½
Ayuntamiento Habana: 1a. hipoteca	104½	—
Ayuntamiento Habana: 2a. hipoteca	104¼	—
Banco Territorial	95	—
Calzado	16	30
Cervecera	105½	107¼
Cervecera (Obligaciones no hipotecadas)	96	98
Ciego de Avila	—	—
Curtidora	—	—
Gas	108½	—
Havana Electric (Consolidados)	81	84½
Manufacturera	29	—
Matadero	—	—
Nueva Fábrica de Hielo (bonos)	102	—
Papelera serie A	100	103
Papelera serie B	83	—
Teléfono	95	100
F. C. Unidos	72	—
Edificio La Metropolitana (S. A.)	98	103
Jarcia Matanzas	101½	103½
Iron Beer (Obligaciones no hipotecadas)	—	—
Havana Electric (Obligaciones)	63¾	69¾
Centro Asturiano	104	106
BONOS: Empréstito seriado de la República de Cuba. Morgan 5½ por 100. 1927.		
Serie B 1929	100	—
Serie C 1930	100	—
Serie D 1931	100	—
Serie E 1932	100	—
Serie F 1933	—	—
Serie G 1934	100	—
Serie H 1935	100	—
Serie I 1936	100	—
Serie J 1937	101	—
ACCIONES:		
Banco Agrícola	—	—
Banco Territorial	58¾	—
Banco Territorial benef.	3½	—
Cervecera	174	249¾
Cuba Cane pref	10	—
Cuba Cane com	2½	—
Cuba R. R.	—	—
Curtidora	—	—
Havana E. Railway Co. pref	59½	62
Havana E. Railway Co. comunes	8	8⅝
Jarcia pref	100	—
Jarcia com	28¾	31
Licorera com	4⅞	5
Lonja pref	100	—
Lonja com	121½	—
Manufacturera pref.	5¾	6¼
Manufacturera com.	1½	3¼
Naviera pref	69	75
Naviera com	10	15
Nueva Fábrica de Hielo	213	—
Nueva Fábrica de Hielo, benef.	111	120
Perfumería pref	41	61
Perfumería com	3⅞	7
Pesca pref	100	—
Pesca com	20	—
Teléfono pref.	110½	114½
Teléfono com	131	—
Tel. Int	213½	—
F. C. Unidos	42	43¼
Union Oil	17	20
Metropolitan Auto	—	—
Fibras y Jarcia	61	—
Fibras y Jarcia (Sindicadas)	61	—
Ferrocarriles Consolidados Cuba, pref.	65	69
Matadero	—	—

MERCADO LOCAL DE CAMBIOS

Más quieta actuó la libra esterlina. Firme y de alza la peseta española. Acusa mejoría el cambio sobre New York.

Se operó en cheque sobre New York a 3/64 descuento.

Cotizaciones	Valor
New York cable	1/64 D.
New York vista	3/64 D.
Londres cable	4.85 ⅜
Londres vista	4.85
Londres 60 días	—
París cable	3.90 ½
París vista	3.90
Madrid cable	15.22
Madrid vista	15.21
Hamburgo cable	23.76
Hamburgo vista	23.75
Italia cable	5.25
Italia vista	5.24
Zurich cable	19.24
Zurich vista	19.23
Bruselas cable	13.90
Bruselas vista	13.89
Toronto cable	⅝ D
Toronto vista	11/16 D.
Amsterdam cable	40.06
Amsterdam vista	40.05
Copenhague cable	—
Copenhague vista	—
Yokohama cable	—
Yokohama vista	—
Hong Kong cable	49.30
Hong Kong vista	49.10

ULTIMA HORA

La peseta española cerró muy firme y con tendencia alcista. Durante el día de ayer experimentó un avance de 34 puntos, lo queequivale a 1.70 por 100 sobre su valor nominal. El tipo de cierre fué de 15.35 por cable.

Entre Bancos y Banqueros se efectuaron las siguientes operaciones:
100.000 pesetas por cable a 15.24.
200.000 pesetas por cable a 15.30.
Se cotizó contra el dollar a seis pesetas y cuarenta y cuatro céntimos. (6.44).

MERCADO DE ACCIONES

NUEVA YORK Marzo 14. AP.—Por primera vez en jueves, durante varias semanas, el mercado de acciones se negó hoy a tomar un doloroso aspecto antes de la publicación del informe semanal de la Reserva Federal, ganando terreno muchas acciones, entre ellas las de Radio.

Las antiguos de Radio hicieron una ganancia de cerca de 54 puntos y las nuevas cruzaron de la marca de cien con alza de cerca de siete puntos.

El interés del dinero abrió al siete por ciento y se sostuvo a ese tipo todo el día, aunque hubo fondos disponibles fuera de la Bolsa al 6½ por ciento.

Las acciones de motores ofrecieron una de las mejores demostraciones del año, avanzando cinco puntos a 86 ½ General Motor, Chrysler, Hudson y Packard también avanzaron. Greene Cananea fué un renglón fuerte entre los cobres, haciendo una ganancia extrema de seis puntos. Pacific Telephone, que es una emisión ordinariamente inactiva, ganó cerca de veinticinco puntos a 200; pero perdió cerca de la mitad de sus ganancias. American Radiator, International Telephone, Bourough Adding Machine, Du Pont, General Electric, Porto Rican American Tobacco A y Wright Aero, avanzaron de 6 a 10 puntos.

National Destiller alcanzaron una cotización máxima, pero retrocedieron 11 puntos. Barnett Leader bajó dos puntos.

Carta del Gral. G. Machado

REPUBLICA DE CUBA

PRESIDENCIA

Habana, marzo 8, 1929.

Sr. A. S. Berrayarza.
Presidente de la Asociación Nacional de Colonos.
O'Reilly 11, altos.
Ciudad.

Mi estimado amigo:

He tenido el gusto de recibir sus amables líneas de fecha 4 de los corrientes, con motivo de los últimos acontecimientos.

Me he sentido intensamente complacido por los acuerdos de adhesión y simpatía que usted me dedica como Presidente de la Asociación Nacional de Colonos. Le envío mi más expresivas gracias, y le ruego las haga extensivas a richo organismo.

Quedo suyo afmo.,

(f.) Gerardo MACHADO.

BOLSA DE NEW YORK

NEW YORK, marzo 14. AP.
ACCIONES 4.625.350
BONOS $7.450.000
CAMBIOS $1.490.000.000

COTIZACION DE LA PESETA

La peseta española se cotizó ayer al cierre del mercado a razón de
6 PESETAS
57.46 CENTIMOS

COTIZACION DEL FRANCO

El franco francés se cotizó ayer al cierre del mercado a razón de
25 FRANCOS
64 CENTIMOS

MERCADO DE CAMBIOS

NUEVA YORK Marzo 14. AP.
INGLATERRA: Libra esterlina. Par 4.86.6.
Vista .. 4.84.18/16
Cable .. 4.85 ¼
ESPAÑA: Par 19.3 centavos por peseta.
Vista .. 15.16
FRANCIA: Par 19.3 centavos por franco.
Vista .. 3.90.11/32
Cable .. 3.90.19/32
BELGICA: Belga (nueva moneda).—Par 13.88.
Cable .. 13.87 ½
SUIZA: Par 19.3 centavos por franco.
Vista .. 19.23
ALEMANIA: Par 23.88 centavos por marco.
Vista .. 23.69 ½
ITALIA: Par 19.5 centavos por lira.
Vista .. 5.23.15/16
AUSTRIA: Par 14.07 centavos por chelín.
Vista .. 14.06
DINAMARCA: Par 2.68 centavos por corona
Vista .. 26.68 ½
SUECIA: Par 19.2 centavos por corona.
Vista .. 26.70
HOLANDA: Par 40.42 centavos por florín.
Vista .. 40.00 ¾
GRECIA: Par 1.93 centavos por dracma.
Cable .. 1.29
NORUEGA: Par 26.08 centavos por corona.
Vista .. 26.65 ½
CHECOESLOVAQUIA: Par 29.2 cts. por dinar.
Cable .. 2.96
YUGOESLAVIA:
Vista .. 1.76
RUMANIA: Par 19.3 centavos por lei
Vista .. 0.59 ⅞
POLONIA: Par 19.3 centavos por zloty.
Vista .. 11.25
JAPON: Par 40.8 centavos por tael.
Vista .. 44.46
CHINA: Par 79.287 por tael.
Vista .. 62.46
ARGENTINA: Par 40.42 centavos por peso.
Vista .. 42.12 ½
BRASIL: Par 33.40 centavos por mil reis.
Vista .. 11.85
CANADA: Par 100 centavos por dollar.
Vista .. 99.00

PLATA EN BARRAS

NUEVA YORK Marzo 14. AP.
La plata en barras se cotizó hoy en este mercado a 56¾.

BOLSA DE LONDRES

LONDRES Marzo 14. AP.

Ferrocarriles Unidos de la Habana	43
Consolidados por dinero	54⅞
Empréstito Británico del 5 por 100	101¾
Empréstito Británico del 4½ por 100	87½

MERCADO DE CAFE

NUEVA YORK Marzo 14. AP.—El mercado de futuros en café estuvo hoy encalmado, pero las ofertas fueron ligeras después de la baja reciente y los precios avanzaron por las compras de los bajistas para cubrirse.

Los contratos de Río del 7 abrieron con baja de un punto a un alza de siete puntos y cerraron firmes con ganancia de 1 0a 27 puntos y ventas de 17.000 sacos. Los contratos de wSantos abrieron sin cambio a siete puntos más alto y cerraron firmes con alza de 8a 16 puntos y ventas de 24 mil sacos.

Cotizaciones del cierre:
Contratos de Río del 7: Marzo 16.75; Mayo 16.00; Julio 15.12; Septiembre 14.55; Octubre 14.40; Diciembre 14.19; Enero 14.16 y Marzo 13.84.
Contratos de Santos del 4: Marzo 23.24; Mayo 22.44; Julio 21.41; Septiembre 21.61; Diciembre 20.10; Enero 19.98; Marzo 18.70.
Río del 7 se cotizó de 17¾ a 18 y Santos del 4 de 24½ a 25, en el costo y flete.

MERCADO DE ALGODON

Al cerrar ayer el mercado de New York se cotizaba el algodón como sigue:

Marzo	21.18
Mayo	21.15
Julio	20.65
Octubre	20.60
Diciembre	20.57
Enero 1930	20.59

BOLSA DE NEW YORK

Marzo 14 de 1929.

Ferrocarriles:	
Atch Top. & Sta. Fe	200½
Atl. Coast Line	180½
Baltimore & Ohio	127⅛
Canadian Pacific	247¼
Chesapeake & Ohio	221
Chi. Gt. West com	20
Chi. Gt. West pref	57⅛
C. Rock I. & P.	129
Delaware & Hudson	195¾
Erie	73¼
Great Northern	128¼
Kansas City Southern	87¼
Lehigh Valley	94¼
Louisville & Nash	147
Mo. Kan. & Tex. com	49
Mo. Pac. com	82½
Mo Pac. pref.	134
N. Y. Central	191
N. Y. N. H. & H.	89⅛
Northern Pacific	108⅞
Pennsylvania	76¾
Reading	107
St Louis & San Francisco	114¼
Seaboard Air Line com	20½
Seaboard Air Line pref	24½
Southern Pacific	130¼
Southern Railway	147
Texas & Pac.	175
Union Pacific	222⅞
Wabash comunes	69⅞
Western Maryland com	48⅝
Equipos:	
American Car Foundry	102
American Locomotive	115
Gen. Rail. Sig.	104¾
Pullman Company	83¼
Westhinghouse Air Brake	52⅛
Motores:	
Chryler	110⅛
Continental Motors	23⅝
General Motors Co.	—
General Motor New	85⅞
Graham Paige	49⅛
Hudson Motor Co.	90⅝
Hupmobile	73½
Mack Trucks	108⅜
Nash	108½
Packard Motors	141½
Reo Motors	29⅛
Studebaker Corp.	87⅜
White	52⅞
Willys Over	30⅝
Marina:	
American International	67
Atlant Gulf & West I.	44
United Fruit	141
Accesorios:	
Am. Bosch Mag.	57
Briggs Mfg. Co.	49⅜
Eaton Axle & S.	68¾
Electric Auto Light	158⅞
Murray Body	75¾
Spicer Mfg. Co.	63⅞
Stewart Warner	135¼
Timken Roller	82½
Gomas:	
Fisk Tire	17¼
Goodrich	96⅞
Goodyear	136⅜
Kelly Springfield Tire	20
L. S. Rubber	60¼
Aceros:	
Am. Steel Fou	70½
Bethlehem Steel	107¾
Central Alloy	49
Colo F. & I.	75¼
Crucible Steel	90⅞
Otis Steel	47⅞
Republic Iron Steel	95⅜
U. S. Steel	188
Vanadium	105
Youngstown	113¼
Petróleos:	
Atlantic Ref.	61⅝
Barnsdall A.	44¾
General Asphalt	68
Houston Oil	89¾
Independent Oil & Gas	32¼
Marland Oil	40⅜
Mid. Cont. Pet.	33⅞
Pan American B.	45
Phillips Petroleum	39¼
Pure Oil	24⅜
Shell Union Oil	28½
Sinclair Oil Corp	39⅜
Skelly Il	34¾
S. O. Calif.	70⅞
Standard Oil Co. of N. Y.	41
Standard Oil of N. J.	50½
Superior Oil	8¾
Texas Co.	62⅝
Texas Pac Land	19¼
Transcontinental Oil	9⅞
Union Oil Cal	50½
Warner Quinlan	38
Diversiones:	
Famous Paramow	70½
Fox Film	92¼
Loew's Inc.	72¼
Pathé Exchange	27⅜
Warner Bros Pic	120¼
Tiendas y Almacenes:	
American Woolen	21
Gimbel Bros	40⅝
Kresge	53
Montgomery Ward	129¾
Sears Roebuck	155¾
Woolworth	200
Servicios Públicos:	
American For Pow.	110¼
American Tel and Tel.	215½
Am. Water Works	86
American Gas Electric	151
Brook. Man. Tran.	74½
Canadian Marconi	9⅜
Columbia Gas	144
Consolidated Gas	107¾
De Forest Radio	20¾
Elec. Light Pow.	67
Elect. Bond & Share	91⅜
Electric Investors	107
Ford Motor Ltd.	17⅞
Hazeltine	43½
Intefr Tel & Tel	218⅜
Interboro R. T.	49¼
Marconi International	24
Man. El. Supply	30¾
National Power & Light	58⅛
North American	104
Pub. Ser. N. J.	84⅜
Standard Gas & Elec.	89⅜
United Gas Improvement	178¾
United Light A.	45
Azúcar y Ferrocarriles Cubanos:	
American Beet Sugar	17½
American Sugar Ref.	81½
Cuban Cane Sugar com	4
Cuban Cane Sugar pf.	12
Cuban American Sugar	11¼
Cuba Company	20½
Gt. West Sug.	38
Consolidated R. R. of Cuba	65½
Punta Alegre	15⅞
Puerto Rico Sugar	38

RADIO Y ELECTRICIDAD

PROGRAMAS CONCIERTOS — TRASMISIONES Locales y Extranjeras

NUESTRAS PAGINAS DE RADIO Y ELECTRICIDAD DEL PROXIMO DOMINGO

Recomendamos a todos los aficionados a la radio lean nuestras páginas de Radio y Electricidad del próximo domingo, en las cuales encontrarán interesantísimas informaciones y circuitos.

TRASMISIONES PARA HOY

Estación 2 O H
Trasmitirá de 9 a 12 a. m. y de 1 a 6 p. m.

Estación 2 M G
De M. y G. Salas. Trasmitirá esta noche, a las 9 p. m., la Opera completa "Aida".

Estación 2 M C
Trasmitirá de 6 a 8 de la noche números musicales.

Estación 2 P C
De Bertematti y Valdés Gallol. Trasmitirá de 7.30 a 8.30 la hora de comida y de 10.30 a 11.30 una hora de noticias de "La Lucha", bajo la dirección de Valdés Gallol.

Estación 2 W D
Hermanos Wheldon. Trasmitirá de 8 a 9 p. m.

Estación 2 A Z
Del DIARIO DE LA MARINA. Trasmitirá de 10.30 a 11.30 las últimas noticias abreviadas y números musicales.

PROGRAMAS EXTRANJEROS

Estación P C J
De la Philips Radio, Eindhoven, Holanda. Trasmitirá de 6.40 a 12.40 p. m. en onda de 31.4 metros.

ESTACIONES NORTEAMERICANAS

Estación W L W
De la Crosley Radio Corporation. Cincinatti, Ohio. 428 m., 700 Kc., 52.02m., 5764 Kc.
5.40 p. m. Polly Y Ann, las Glad Girls (Las Muchachas Alegres).
6 p. m.: Hora Exacta.
6.01 p. m.: Henry Theis y su Orchestra desde el Hotel Sinton.
6.24 p. m.: Noticias Nacionales.
6.30 p. m.: Harry Willse y su Cincinnati Club Orchestra.
6.59 p. m.: Estado del Tiempo.
7.15 p. m.: Squibbs Health Talk. Conferencia.
7.30 p. m.: Dixie Circus Series (New York).
8 p. m.: Jack y Gene.
8.30 p. m.: The Armstrong Quakers (New York).
9 p. m.: Wrigley Review (New York).
9.30 p. m.: Philco's Theatre Memories (New York).
10 p. m.: The Hudson Essex Callengers (New York).
10.30 p. m.: Hora Exacta y Estado del Tiempo.
10.30 p. m.: The Maytag, Programa Variado.
12: Ted Weems y su Orchestra desde
11 p. m.: Slumber Music New York. el Hotel Gibson.
12.30 a. m.: Little Jack Little.
1 a. m.: Henry Theis y su Orchestra desde el Hotel Sinton.
1.30 a. m.: Buenas Noches!

WEAF.
Estación W E A F
Llave de la Cadena Roja de la National Broadcasting Company, de New York
6.30 p. m.: Programa Raybestos, con los siguientes números:
Glad Rag Doll. Orchestra.
Heaven. Duet, Ray y Bestos.
Sugar Is Back in Town. Orchestra.
La Hoota-Coota-Boota-Mamzetta.
My Annapolis and You. I Ain't Got No? thing for Nobody But You. Orchestra.
You Never Can Love Too Much.
All By Yourself in the Moonlight. Orchestra.
7 p. m.: Los Happy Wonders Bakers, programa integrado por la Orquesta que dirigida por Mr. Herman Knoll y un famoso trío de voces.
7.30 p. m.: Selecciones por la Orquesta del Hotel Manger.
8 p. m.: Hora Citie Service, como sigue:
Marche Russe, from Ballet Russe, Luigini.
Prelude to The Deluge, Saint-Saens-Bourdon.
Gems de Good News, Henderson.
Comin' Thru the Rye, Arr. by O'Rourke.
Los Cavaliers.
Nola, Arndt. Xylophone Solo, Sam Herman.
Castillian Sketches, Logan. 'Neath a Balcony.
La Siesta.
A Southern Wedding, Lotter. Mighty Lak' a Rose, Nevin. Xylophone Solo, Sam Herman.
Dedication, Franz-O'Rourke.
Los Cavaliers.
Oriental Song, Mignon. Dance of the Paper Dolls, Lange. I Lock Into Your Garden, Wood-Bourdon. Orchestra y los Cavaliers.
Cities Service March, Bourdon.
9 p. m.: Una Noche en París, programa interpretado por Oliver Smith, tenor; Irma de Baun, soprano; Stelle Trever, contralto; Taylor Buckler, barítono.
9.30 p. m.: Bandas Schradertown, bajo la dirección de Arthur Pryor.
10 p. m.: Selecciones por la Orquesta Palais D'Or.
10.30 p. m.: Bailables por la Orquesta del Hotel Roosevelt.
12 p. m.: Buenas Noches!

Estación W J Z
Llave de la Cadena Azul de la National Broadcasting Company
6.30 p. m.: Couplin Eight, orquesta bailable.
7 p. m.: Hora Longines.
7 p. m.: Land Trio, con los siguientes números:
Lookin' Around for Someone.
Oh Baby, What a Night!
I'm Ka-Razy for You.
Down Among the Sugar Cane.
Me and the Man in the Moon.
7.30 p. m.: Dixie Circus, con el siguiente programa:
El Capitan, Sousa. Circus Band.
O Susanna. Calliope.
California Exposition March, Mackee. Circus Band.
On Slip It, Man, Davis. Clown Band.
Up the Street, Morse. Circus Band.
Rosalie. Calliope.
'Possum and the Coon, Gilbert. Clown Band.
Washington Grays, Grafulla. Circus Band.
8 p. m.: Cantará la bella soprano Amy Goldsmith.
8.30 p. m.: Programa Amstrong Quakers, con Orquesta y conjunto de voces.
9 p. m.: Wrigley Review, con el siguiente programa:
Selection from Miss Springtime. Orchestra.
In the Spring a Young Man's Fancy. Evelyn Hoey, soprano, wiht Orchestra.
When I Gather the Myrtle with Mary. Dalhart Trio.
Spring Song, Mendelsohn. Orchestra.
Where the Shy Little Violets Grow. Landt Trio.
Spring Fever. Trumpet Solo con Orchestra.
March of the Roses, Chapl. Orchestra.
When It's Apple Blossom Time in Normandy. Landt Trio.
Who'll Buy My Violets? Padilla. Accordion Solo con Orchestra.
To a Wild Rose, MacDowell. Vivraphone y Guitarra.
I'm Bringing You a Red, Red Rose, Evely Hoey, soprano, con Orchestra.
9.30 p. m.: Programa musical desde el Teatro Philco.
10 p. m.: Hudson-Essex, con el siguiente programa:
Amima, Lincke. Orchestra.
Bedouin, Rogers. Quartet.
Slavonic Dance, Dvorak. Orchestra.
Humoresque, Dvorak. Quartet.
Dance of Nell Gwyn, German. Orchestra.
Minstrel Song, de la Hale. Quartet.
Alabama, Spalding. Orchestra.
Ezekiel Saw de Wheel, Burleigh, Quartet.
Sunny Skies, Gilbert. Orchestra.
Because I Love You. Quartet.
10.30 p. m.: Hora Longines.
10.30 p. m.: Conjunto Phil Spitalny, con el siguiente programa:
Caucasian Sketches, Ippolitow.
Out of the Mist, Roberts.
My Tonia.
Tiger Rag.
Dear, When I Met You.
Chicago Rhythm.
11 p. m.: Conjunto de Slumber Music, con el siguiente programa:
Overture to Semiramide, Rossini.
Selection de Die Sprudelfel, Rheinhardt.
Fideles Wien, Komzak. Orchestra.
A selección. 'Cello Solo, Oswald Mazzucht.
Florinda, Burgmein.
Gavotte, Lincke.
Menuet, Korestchenko.
Andante Cantabile, Tschaikowsky. Orchestra.
12 p. m.: Buenas Noches!

MERCADO DE BONOS

VALORES AZUCAREROS

NUEVA YORK Marzo 14. AP.

	Alto	ajo	Cierre
American Sugar Ventas 500	83 ¼	81 ½	81 ½
C. Am. Sugar. Ventas 200	12	11 ½	11 ½
C. Cane Sugar. Ventas 100	4	4	4
C. C. Sugar pd. Ventas 200	12 ¼	12	12 ¼
P. Alegre Sugar Ventas 100	15 ¾	15 ¾	15 ¾

BONOS CUBANOS

NUEVA YORK Marzo 14. AP.

	Alto	Bajo	Cierre
In Tel and Tel	219 ¾	211 ¾	219
Cuba 5 1/2 s. 1953			102 ¾
Cuba Ex. 5 s. 1944			100 ⅛
Cuba Ex. 5 s. 1949			101 ¾
Cuba Ex. 4½ s. 1949	94 ⅞	94 ½	94 ⅞
C. Railroad 5 s. 1952			90 ½
H. Electric 5 s. 1952			80

BONOS DE LA LIBERTAD

NUEVA YORK Marzo 14. AP.

	Alto	Bajo	Cierre
Libertad:			
3 ½ s.	97.30	97.23	97.30
1o 4 s.	—	—	—
1o 4 ¼ s	98.26	98.12	98.16
4o 4 ¼ s	99	98.25	98.28
Tesoro:			
U S 4 s.	—	—	—
U S 4 ¼ s.	105.24	105.20	105.24
U S 3 ¾ s.	99.1	99	99.1
U S 3 ⅜ s.	95.20	95.16	95.20

BONOS INTERNACIONALES

NUEVA YORK Marzo 14. AP.

	Alto	Bajo	Cierre
Burdeos 6 1934	100	100	100
Lyon 6 s 1934.	99 ⅜	99 ⅛	99 ⅛
Marsella 6 s. 1934			108 ¼
Alemania 6 s. 1949	105 ½	105 ¼	105 ¼
Francia 7 1949.	106 ¾	106 ¼	106 ¾
Holanda 6 s. 1954	99 ¾	99 ¾	99 ⅜
Chile 7 s 1942.	101 ¾	101	101
R. Czechoslovakia 8 s 1951.			110
Italia 7 s 1951.	95 ½	95 ⅛	95 ½
Brasil 6 ½ s. 1927-1957	92 ¾	91 ¾	92

CLEARING HOUSE

Las compensaciones de los Bancos asociados al Habana Clearing House durante el día de ayer ascendieron a $5.268.829.15.

NUEVA FABRICA DE HIELO, S. A.

propietaria de las Fábricas de Cerveza y Hielo
"La Tropical" y "Tívoli"

SECRETARIA

Junta General de Accionistas Primera parte de la Sesión Anual Ordinaria

De orden del señor Presidente, cito por este medio a los señores accionistas de la Compañía para que se sirvan concurrir a las DOS DE LA TARDE del día VEINTE Y CUATRO del actual mes de marzo, a la casa números 106 y 108 de la calle de ... conocido de los señores N. ... y Compañía, a fin de tener la PRIMERA PARTE de la SESION ANUAL ORDINARIA de la JUNTA GENERAL, en que se dará cuenta con las actas de la última sesión ordinaria de la propia Junta General, la de la EXtraordinaria efectuada en 10 de junio 1928, la MEMORIA de la JUNTA DIRECTIVA fecha 31 de diciembre 1928, el BALANCE GENERAL de dicho año y el INVENTARIO DE BIENES; y será nombrada la COMISION DE GLOSA, de acuerdo con lo prevenido en el artículo 12 del Reglamento en relación con el número 16 de los Estatutos de la Compañía.

Y según lo dispuesto en el artículo 7 del propio Reglamento se hace por este medio dicha citación.

Habana, 10 de marzo de 1929
El Secretario,
Cristóbal Bidegaray.

LA UNION NACIONAL

Compañía General de Seguros y Fianzas, S. A.

AVISO

De orden del señor Presidente, y cumpliendo acuerdo del Consejo de Administración, cito por medio de la presente a los señores accionistas de "La Unión Nacional, Cía. General de Seguros y Fianzas, S. A.". para la Junta General ordinaria que deberá celebrarse el día veinte y siete de marzo corriente a las cuatro de la tarde en el edificio La Metropolitana, situado en la calle de O'Reilly esquina a Aguacate, en esta ciudad.

El plazo de esta convocatoria se ha reducido a diez días, por acuerdo del Consejo de Administración, y haciendo uso de la facultad que le conceden los Estatutos.

En dicha Junta, de acuerdo con lo dispuesto en el artículo 36 de los Estatutos, se dará cuenta y se tratará de las operaciones del año anterior, movimiento de caja y balance correspondiente, informe de los Auditores, y demás particulares referentes a la marcha de la Compañía. En dicha Junta deberá también elegirse el Presidente, los dos Vice-Presidentes y cinco cargos de Vocales.

Los accionistas podrán asistir personalmente, o por medio de mandatarios o mandato escrito a favor de cualquier persona, y deberán tener inscriptas sus acciones en el Libro Registro de la Sociedad, con diez días de antelación por lo menos al señalado para la celebración de la Junta, debiendo recoger sus tarjetas de admisión en las oficinas de la Compañía, veinte y cuatro horas por lo menos antes de la fecha en que deba tener lugar dicha Junta.

Habana, 7 de Marzo de 1929.
Oscar García Montes,
Secretario

Compañía de Muelles de Regla

Por acuerdo de la Junta directiva se cita a los accionistas de esta Compañía para la Junta General Ordinaria que ha de celebrarse el día dos de Abril del corriente año a las once de la mañana, en la casa calle de Obrapía número veinte y dos, debiendo tratarse en ella del examen del balance y cuentas, del nombramiento de vocales para la Directiva y de resolver acerca de cualquier otro asunto que la Directiva o los accionistas sometan a la deliberación de la Junta.

Habana, Marzo 13 de 1929.
JUAN R. LULLANO,
Secretario.
2827 5-d 14.

BANCO PASTOR

CASA FUNDADA EN 1776

Capital suscrito	Ptas.	17.000.000
Id. Desembolsado	"	11.000.000
Fondo de reserva	"	2.500.000

CASA CENTRAL: LA CORUÑA
SUCURSALES EN:
Vigo, Lugo, Orense, El Ferrol, Vivero, Carballo, Carballino, La Estrada, Mellid, Monforte, Mondoñedo, Mugia, Noya, Padrón, Puebla del Caramiñal, Puentedeume, Ribadavia, Ribadeo, Santa Marta de Ortigueira, Sarria, Tuy y Villalba.

PAGA GIROS EN CUALQUIER PUEBLO DE ESPAÑA
Al tomar sus giros, exija sean extendidos a cargo de Banco Pastor, o de sus Corresponsales, precisamente.

INTERESES QUE SE ABONAN EN CUENTA CORRIENTE DE PESETAS, CON LIBRETA SI SE DESEA.

Disponible a la vista	2½% anual
" a tres meses	3 % "
" a seis meses	3½% "
" a doce meses	4 % "

Banco Anglo-Sud Americano, Ltdo.

Capital autorizado	£ 10.000.000	Capital suscripto	£ 8.734.660
Fondo de Reserva	£ 3.232.309	Capital desembolsado	£ 4.367.330

Casa Matriz: LONDRES

Sucursales en España: BARCELONA, BILBAO, CORUÑA, MADRID, SEVILLA, VALENCIA y VIGO.

CUENTAS CORRIENTES Y DEPOSITOS EN PESETAS
en condiciones favorables para los españoles residentes en la Isla de Cuba.

CUENTAS DE AHORRO

Pídanse condiciones a cualquiera de las Sucursales de Banco en España.

M.E.C.D. 2016

MEDIDAS DEL DEPARTAMENTO DE IMPUESTOS MUNICIPAL PARA HACER EL COBRO DE CONTRIBUCIONES ATRASADAS

EMBARGO DE CASAS Y MUEBLES Y ANOTACION DE ESTOS PROCEDIMIENTOS EN LOS REGISTROS DE LA PROPIEDAD Y MERCANTIL CON CARGO A LOS MOROSOS

LA SUBASTA DE EMBARCACIONES DE CARGA Y RECREO EN EL PUERTO

EL JUZGADO DEL CENTRO PARTICIPA A LA ALCALDIA HABER OBSERVADO DIFERENCIA DE RENTA EN NUMEROSAS CASAS DE LAS QUE DA RELACION

Ayer recibió el Alcalde Dr. Miguel Mariano Gómez, una expresiva comunicación firmada por Mr. Ray Lyman Wilbur, Secretario del Interior en el Gabinete del Presidente Hoover en la que le manifiesta su agradecimiento por la carta que le remitió nuestra primera autoridad municipal felicitándolo por la toma de posesión en el importante cargo para que ha sido nombrado.

Mr. Ray Lyman Wilbur estuvo recientemente en la Habana y en su escrito se refiere a las atenciones de que fué objeto de parte del doctor Gómez Arias, por lo cual le reitera su gratitud.

UN RUEGO DEL SECRETARIO DEL AYUNTAMIENTO

El Secretario del Ayuntamiento, señor José Castillo, nos ruega hagamos llegar a sus numerosas amistades, que por encontrarse enferma de cuidado su señora madre, la respetable dama Petrona Rodríguez viuda de Castillo, se ha visto imposibilitado de asistir a distintos actos públicos a los que ha ido invitado y a los que en situaciones ordinarias, hubiera tenido verdadero placer en concurrir.

Hacemos votos por el restablecimiento de la distinguida enferma.

TRABAJOS EXTRAORDINARIOS PARA COBRAR CONTRIBUCIONES ATRASADAS

La Jefatura del Departamento de Impuestos Municipales está realizando trabajos extraordinarios, con el propósito de activar los expedientes iniciados contra contribuyentes morosos, tanto por fincas urbanas como por industria, y comercio.

A los propietarios de casas a quienes afecte este procedimiento, se les está remitiendo una comunicación en las que se les conmina a pagar sus atrasos si es que quiere evitar el cobro inmediato por la vía ejecutiva de apremio, con anotación preventiva del embargo en el Registro de la Propiedad Urbana, para sacar después a remate la finca afectada por el embargo.

Ya se han circulado cuatro mil de estas comunicaciones, creyéndose que haya hasta 16 mil propietarios a quienes sea necesario advertirles del procedimiento que se está poniendo en práctica.

Con respecto a los atrasos por industria y comercio, se trabarán los embargos, con anotación de los mismos en el Registro Mercantil.

SUBASTA DE EMBARCACIONES

Por la Alcaldía se ha fijado el día 26 de este mes para celebrar en la oficina de la Capitanía del Puerto, y a las 10 de la mañana, la venta en pública subasta del pailebot "Malula Montiel", tasado en 8 mil pesos, destinándose parte de esa suma al pago de contribuciones que deben al Municipio los propietarios de esa embarcación.

La subasta será presidida por el señor Miguel de Miguel, Jefe de la Sección de Apremios por delegación del Alcalde doctor Gómez Arias.

Este mismo procedimiento se ha de seguir en el caso de varias embarcaciones tanto de carga como de recreo y cuyos dueños adeudan al Municipio diversas contribuciones.

DIFERENCIA DE RENTA

El Juez Municipal del Centro participa a la Alcaldía haber observado diferencia de renta en las casas Arango 127, Delicias 43, calle 9 número 19, Vista Alegre, 5, Remedios 18, Primera No 11, Felipe Po y 2, calle 11 No. 52, 10 de Octubre 522, J. Alonso y 18, Recreto y Agua Dulce, San Anastasio 14 Rodríguez 24, Marques de la Torre 51 letra C, Dolores 46 B, Enamorados 15 y 17, San Bernardino y Flores Luyanó 59, 63 y 61, Enma 82, Pérez 22, Vista Alegre 32, Gertrudis 2-C O'farrill 4. Santa Ana 1, calle 14 número 2; 10 de Octubre 648 y 646, Atlanta 13; San Lázaro 17; San Francisco y Armas San Bernardino 2; Valiente y Atlanta, calle B número 4; Ave. Porvenir 53; Pruna 42; Pedro Pernas 71, Serfines 9; Dolores 8; Acierto 7; Flores 22; Milgros 96; calle 4 letra C y Arango y Villanueva.

MULTA RATIFICADA

El Inspector de Espectáculos señor Lorenzo Balbi ha informado a la Jefatura que debe de ser ratificada la multa impuesta al propietario del Cabaret "El Infierno", por terminar después de las cuatro de la mañana.

CERTIFICACION DE SERVICIOS EN EL AÑO DE 1899

El doctor Emilio García Valdes ha solicitado certificación de la Alcadía donde conste que en e año de 1899, prestó servicios como practicante de medicina en el antiguo Asilo San José, dato que necesita para gestionar su jubilación como empleado público.

LA CAZA DE LA CODORNIZ

Por el Gobierno de la Provincia se remitieron ayer a la Alcaldía edictos para que sean fijados en lugares públicos, participando que el día 31 del actual mes termina el período de caza para la codorniz, comenzando el de veda el día primero de abril próximo.

INSPECTORES MUNICIPALES CITADOS

El Juzgado Correccional de la Sección Quinta ha citado para el día 21 de los corrientes, a los inspectores municipales señores P. Puentes, R. Campos, Manuel Campos R. Cuesta y Julián Lantarón, a fin de que presten declaraciones como denunciantes en juicios por infracciones de las Ordenanzas Sanitarias.

LICENCIAS DE OBRAS DESPACHADAS

La Jefatura de Fomento despachó ayer estas solicitudes de licencia para obras:

OBRAS NUEVAS

Construir una casa de tres plantas en Aramburo s|n., una casa de plantas en Máximo Gómez esq. a Q. Banderas. Ampliación de obras en M. de la Cruz y Cueto.

OBRAS MENORES

Lagunas No. 60. Valle No. 50; Churruca y Pezuela; Presidente Gómez entre Marti y Alvarado; San Salvador No. 17; J. de San Martin números 54 y 56; R. Cabrera No. 120 Pi y Margall No. 101; San Francisco y Valle; Aguiar No. 56; A. Flores No. 72; Pedro Pérez No. 77 ;Ave. de Italia No 138; Alambique No. 12.

HABITABLES

Fueron expedidos para estas casas:

Simón Bolivar No. 2 y 4 M. Fdez. de Castro No. 27.

UTILIZABLES

Habana No. 59; Gómez entre Zapotes y Sta. Emilia; Gral. M. Suárez esq. a Mazón; 19 y E Solarno No. 1 M, 57. Vedado.

EL TESORO MUNICIPAL

Los ingresos obtenidos por la Tesorería Municipal el día 13 del actual fueron estos:

Por Ejercicio Corriente, $13.431,58. Por Resultas, $1.120.91. Para el Consejo Provincial $2.968.38.

EXISTENCIA EN CAJA

Existencia en caja, por todos conceptos, $1,131.360.58, divididos en capítulos de esta manera:

Eejrcicio Corriente, $48,620.01. Resultas, $969.600.14. Para el fondo de pensiones a Veteranos y Contingente Sanitario, $20.653.87. Presupuesto Extraordinario, $287.94. Para el Consejo Provincial, $29,967.99. Depósitos, $62.230.63

LOS COBROS

Los cobros el expresado dia por cuotas ocasionales, ascendieron a $614.64; y por multas $181.00.

NOMBRAMIENTO DE PERITO MERCANTIL

Por el Alcalde ha sido nombrado el señor Santos González perito mercantil, en plaza vacante por cesantía del señor Gonzalo Herrera.

—H sido designado el doctor Mario Sánchez, para la instrucción de los expedientes administrativos instruído a los señores Arturo Mendoza, Jefe del Negociado de Licencias en Impuestos; y doctor José Joaquín Espino, letrado consultor de la Alcaldía, en comisión en el Departamento de Impuestos.

LAS ENFERMERAS AGRADECIDAS AL DR. MIGUEL MARIANO GOMEZ

Con motivo de la felicitación enviada por el Dr. Miguel Mariano Gómez a los diversos departamentos de la administración Municipal, al cumplirse el segundo año de su período alcaldicio, reconociendo la labor y la cooperación de cada uno. la señorita Susana Puig, por el Cuerpo de Enfermeras del Hospital Municipal, le ha enviado la siguiente comunicción.

Honda satisfacción ha producido en el Cuerpo de Enfermeras del Departamento de Sanidad y Beneficencia Municipal, la lectura de su afectuosa y atenta carta, en la que evidencia usted su valía y gentileza reconociendo al felicitarnos, nuestra humilde cooperación para que resalten los servicios, los más arduos, los de esta Dependencia, así como los demás que integran la Adminitración Municipal que usted tan dignamente dirige y desempeña.

"Y al daros las gracias por haber reconocido en nosotras nuestras abnegadas labores, es nuestro deseo, significarle que en cada corazón de las Enfermeras, hase erigido un altar de agradecimiento eterno hacia usted que ha demostrado —gesto insólito— que reconoce honradamente los méritos de las que conmigo le reiteramos respetos y afectos."

LAS MENORES EN LAS ACADEMIAS

El Jefe de Espectáculos, ha trasladado al Inspector señor Lorenzo Balbi, el informe rendido por el Jefe de la Policía Nacional. Coronel Perdomo, respecto al funcionamiento de la sociedad de recreo Sport Habanero, sita en Galiano No. 125, que ofrece bailes diarios y los grupos que se forman en los portales de dicha casa, así como los diversos hechos de Policía que se han frecuentado desde que empezó a funcionar la sociedad en cuestión. En dicho informe se elogia la labor del Inspector señor Balbi, que destaca su tenaz empeño en hacer cumplir el decreto del señor Alcalde, que prohibe la concurrencia de menores a los bailes de carácter público, aunque sean ofrecidos por sociedades de recreo.

LICENCIAS COMERCIALES

Para establecerse en la Habana han solicitado ayer licencia de la Alcaldía, los señores Pedro Sánchez, y Loret de Mola, para víveres finos en Línea entre L y M, Vedado; Luis Ampayo, para frutería en General Casas 3; Isidro Pérez, para cantina en Concordia 80; Fernando Kleiman, para sastrería en Aguacate 77; José Gutiérrez, para agente de encargos en Aguila 95; Boidy Brothers, para comisionistas en Habana 91; y H. B. Zayas, para tienda de efectos eléctricos en Habana 83.

BAJAS

Solicitaron causar baja en el Registro de Contribuyentes, los señores Max Valjman, tienda de tejidos en Máximo Gómez 423, Vidal Fernández, subarrendador en Máximo Gómez 68; y Celestino Suárez, sastrería en Julio de Cárdenas 10.

INDUSTRIAS MOLESTAS

La Alcaldía ha publicado en el Boletín Municipal, para conocimiento de los vecinos que se consideren perjudicados, estas solicitudes de licencias consideradas como molestas:

Caja de Ahorro del Centro Asturiano, un motor eléctrico en la casa Empedrado 42; Manuel Porcar, para instalar macetones artísticos y fábrica de piedra artificial en O'Reilly 10; Compañía Nacional de Efectos de Ferretería en Pedro Pérez 63; por Villegas; Alfredo Fong, tren de lavado en Factoría 44; Manresa y Reyes. instalar motores eléctricos en Cmpanario 130; Fong Tong Fak, tren de lavado en Sol 101; y Olemberg Grabouski un motor eléctrico en Acosta 19.

DEFRAUDACIONES

El Jefe de los Inspectores del Departamento de Gobernación ha rendido un informe al Jefe del Departamento, señor Carlos M. Pelaez, dándole cuenta de haberse comprobado que se venía defraudando al Municipio en más de dos mil pesos anuales, por doscientos propietarios de "Puestos de Frutas" que se encuentran mal inscriptos.

CONTRA EL NUEVO SISTEMA DE COBROS EN LOS TRANVIAS

La señora María Blanco se ha quejado también a la Alcaldía del uso en los tranvías eléctricos de los aparatos automáticos para el cobro del pasaje, relatando extensamente las molestias que experimenta el público por ese motivo.

DERRUMBE

La Tercera Estación de Policía traslada al Municipio el acta levantada con motivo del derrumbe de parte del techo en la casa Animas número 26.

SI SON CONTRIBUYENTES

Distintos Jueces de Instrucción de est capital interesan de la Alcaldía se les informe si son contribuyentes al Municipio por algún concepto, los señores Pedro Gómez Díaz, José Fontall y Corral· Francisco Fernández y García, Rogelio Clau y María Amaró.

SIN LICENCIA

La cuenta la Décima Estación de Policía de que funciona sin licencia un billar situado en Ayesterán 26, esquina a Desague.

El señor Alberto Pérez denuncia a la Alcaldía que por las calles del Reparto Lawton circulan numerosos vendedores ambulantes de helados que no abonan licencia municipal.

Equipo de fábrica en el nuevo Ford—

LAS Bujías Champion son equipo original en los nuevos Ford, lo mismo que lo han sido en los automóviles y camionetas Ford desde hace dieciseis años y en los tractores Fordson desde que éstos comenzaron a fabricarse. Los ingenieros de la casa Ford, después de muchas e intensas pruebas, se convencieron de que las Bujías Champion poseen superioridad manifiesta sobre las demás.

Esta misma razón hace que las Bujías Champion sean equipadas en automóviles de muchas marcas, en toda la gama de precios, desde el Ford hasta el Rolls-Royce.

Representante de la fábrica:
C. H. MacKay
Avenida 7, entre 34 y 36, Miramar
La Habana, Cuba

CHAMPION
Para Todo Motor
Toledo, Ohio, E.U.A.

VETERANOS DE PINAR DEL RIO

Declaración de principios y adhesión al gobierno constituído

Ayer por la tarde, favorecidos por la nutrida representación de los elementos de mayor significación en las filas y bajo la presidencia del doctor Eulogio Sardiñas Zamora, se reunieron en el Consejo Nacional de Veteranos los miembros del disuelto Ejército Libertador de Pinar del Río. Después de examinarse la campaña que se realiza en el extranjero, el Consejo Territorial de Pinar del Río hizo esta solemne declaración.

PRIMERO: Que condena toda tendencia o propaganda encaminada a inmiscuir en asuntos interiores de la República, a otra Nación, sin que por ello se entienda que desconoce los extraordinarios servicios que Naciones amigas, le prestaron a los cubanos para conquistar su independencia, y especialmente, los Estados Unidos del Norte de América que ayudó a ese noble empeño, contribuyendo con su sangre y su potencia económica, por cuyos sacrificios, le guardará eterna gratitud.

SEGUNDO: Que para evitar toda ingerencia extranjera en los asuntos nacionales; para mantener la integridad del Territorio Nacional, para asegurar la libertad y la justicia y promover el bienestar general de la Nación el Consejo Territorial de Pinar del Río, le ofrece su modesto concurso al Gobierno constituído de la República.

TERCERO: Que estos acuerdos se comuniquen, sin demora, al Jefe del Poder Ejecutivo de la República, y al Consejo Nacional de Veteranos de la Independencia para su conocimiento, extendiéndose de los mismos copias certificadas que firmarán el Presidente y el Secretario del Organismo.

Habana, catorce de marzo de mil novecientos veinte y nueve.

NUESTRO PESAME

De Guane nos llega la triste nueva del fallecimiento de la señora Serafina Gelis, Viuda de Pontigo, ocurrido en aquella localidad, donde era muy apreciada.

A la par que hacemos votos por el descanso eterno de la respetable anciana, enviamos nuestro más sentido pésame a su desconsolada hija, la estimada señora Josefa Pontigo, viuda de Victorero, residente en esta capital.

En la SOLUCIÓN PAUTAUBERGE hallaréis una creosota pura de haya, que bajo esta forma no cansa nunca el estómago, y que, asociada al fosfato de cal, constituye el mejor remedio en las enfermedades de los bronquios.

L. Pautauberge, París y todas farmacias

VISITA AL PUEBLO GENERAL MACHADO

Excursión organizada por los alumnos de San Alejandro

Organizada por la segorita Isabel Chappotin, Profesora de Modelado Decorativo de la Escuela Profesional de Pintura y Escultura "San Alejandro", los alumnos de este plantel realizaron una interesante e instructiva excursión al pueblo "General Machado".

La clase de "Modelado Decorativo" es la que mayores afinidades tiene con las nuevas actividades que la Escuela Técnico-Industrial desarrollará entre nosotros, aun cuando el dibujo, la pintura y la escultura son siempre aplicables a necesidades industriales. Por esto a la excursión asistió el Director, señor Armando Menocal, los demás profesores y un copioso contingente de alumnos.

Todos fueron amablemente atendidos por el señor Aguado en la Escuela Técnico-Industrial y por el Capitán Vila en la fábrica de Pinturas "El Morro".

Los alumnos de "San Alejandro", admiraron las magníficas instalaciones, la belleza de los edificios, la asombrosa organización y el funcionamiento de los hornos de prueba para las terra-cottas y las cerámicas, el molido de los colores y el envasado. Muy conveniente para la futura posible aplicación de sus conocimientos ha sido esta visita de los jóvenes artistas de ambos sexos.

ES INDISPENSABLE UN INSTITUTO DE INVESTIGACIONES CIENTIFICAS

Arnstein pide al DIARIO que no cese de aconsejar al Gobierno que dote a Cuba de una Institución de esa naturaleza, pronto

UNA CARTA DE DESPEDIDA A NUESTRO DIRECTOR

El gran técnico dice que los problemas nacionales deben tratarse científicamente. Hace elogios del Gobierno y de nuestro periódico

Sr. Dr. José I. Rivero, Director del DIARIO, Habana.

Estimado señor Director:

Yo estuve hoy en el DIARIO para saludarle a usted, porque antes de embarcar quería testimoniarle mi agradecimiento por todo el espacio que ustedes han dedicado a mis conferencias y a mis trabajos durante el tiempo que he estado en la Habana y quiero felicitarle porque la publicación que ustedes han hecho de mis conferencias ha contribuído grandemente a levantar el espíritu nacional creando una corriente de optimismo que contribuirá a demostrar completamente que ustedes no están padeciendo una enfermedad grave y que con muy poco esfuerzo y un poco de iniciativa llevada al terreno material de los hechos ustedes pueden producir para ustedes mismos una gran riqueza superior a su industria azucarera y que les proporcione su verdadera independencia económica. que es lo que todos los países del mundo persiguen.

Yo ya les he dicho a ustedes, lo han publicado en el texto íntegro de mis conferencias que ustedes pueden sembrar más caña, hacer menos azúcar, producir más mieles y obtener alcohol y los sub-productos y que por este medio ustedes podrán regular su producción azucarera de acuerdo con las ventas que a ustedes convenga efectuar de este producto, solucionando así su problema azucarero que no es desesperado ni mucho menos, y por otro lado ustedes tienen que desenvolver algunas de las muchas fuentes de riqueza inexplotadas de que disponen y que están completamente dormidas y que también he citado como son las plantas textiles, oleaginosas, medicinales y muchas otras, pero lo más esencial para Cuba en estos momentos y aquello de lo que verdaderamente depende su futuro agrícola e industrial es la creación inmediata de un Instituto de Investigaciones Agrícolas e Industriales donde todos los adelantos y modificaciones propuestas puedan ser demostradas totalmente sin que dejen lugar a dudas y eviten el riesgo que es el factor que siempre auyenta a los capitales que son la base del establecimiento de las nuevas industrias nacionales.

Yo vine decidido a demostrar en Cuba toda la verdad que encierran mis proposiciones y mi programa ofrecido, pero no encontré aquí los medios ni elementos necesarios para poderlo demostrar debido a que ustedes no tienen ese Instituto de Experimentación y demostración como lo poseen todos los países que están hoy a la cabeza de la civilización y que por esto tienen su agricultura y sus industrias en su máximo desarrollo y perfección.

Yo me dirijo a usted, para rogarle que desde las columnas de su gran periódico y con la influencia que su palabra tiene en la opinión pública y en aras de su misión educadora de pensamiento y redentora de su pueblo, usted no cese en aconsejar a su Gobierno que sin perder un instante dote a Cuba de una Institución donde científicamente puedan analizarse los problemas nacionales porque una institución de esta clase no solamente es necesaria sino que es el verdadero pulmón de los pueblos modernos que quieren sobrevivir en la gran competencia mundial y conservar su puesto entre los de las naciones civilizadas. Ustedes tienen un gran Presidente, hombre progresista y enérgico y también un buen Secretario de Agricultura, y el Presidente me dijo a mí que él dotaría a Cuba de una Institución semejante para asegurar la riqueza, la prosperidad de su pueblo y su independencia económica. Así, pues, no descanse y haga lo que pueda porque la buena voluntad de su Presidente no se quede en proyecto y ya que usted, con sus campañas ha contribuído al estudio de los grandes problemas económicos y tal vez indirectamente a que su gobierno me invitara a venir a Cuba a exponer mi modesta opinión sobre su actual problema azucarero y el futuro industrial de Cuba, también le cabrá a usted la inmensa satisfacción de haber contribuído a la creación de este Instituto, única base sólida, donde se han de apoyar los cimientos del futuro desenvolvimiento agrícola e industrial de este su hermoso país.

Para que este día no esté lejano y para el bienestar y la prosperidad de todos los cubanos y el engrandecimiento cultural de Cuba yo hago mis votos más fervientes.

Su afectísimo.

Dr. Henry Arnstein.

Profesores y Alumnos Fueron a Visitar la Escuela Industrial

Eran doscientas diez niñas de la escuela pública número 20, con sus profesores, las que fueron a "General Machado"

LA ADHESION DEL GOBERNADOR DE CAMAGUEY

Cordial recibimiento al Coronel Machado a su regreso de Trinidad. Cuatro dementes de Holguín para Mazorra

EXCURSION PEDAGOGICA. — Ayer por la mañana, en uno de los trenes eléctricos que se dirigen a Rincón, salieron para el vecino pueblo de General Machado (Rancho Boyeros) doscientas diez niñas de la Escuela Pública No. 20, con el fin de visitar la Escuela Industrial de aquel lugar, para recibir una clase pedagógica. Las acompañaban la directora de la citada escuela señora Morillo, y las profesoras señoritas Esther Prat; F. Oramas; María Castellanos; Mercedes Larrinaga, Caridad Ponde. Emilita Alvarez, Carmelina León y Otilia González. Regresaron por la tarde a esta capital.

EL CORONEL CARLOS MACHADO.— Regresó ayer por la mañana de Trinidad, en el tren Expreso Limitado, el coronel y representante señor Carlos Machado, líder de la mayoría en la Cámara Baja, quien fué objeto de un cariñoso recibimiento en la Terminal por numerosos coligionarios y amigos, entre ellos el doctor Pedro Sánchez del Portal, comisionado de Inmigración y su secretario el señor José García del Barco.

EL ALCALDE DE PLACETAS. — Procedente de Placetas llegó ayer por la mañana, en el tren Expreso Limitado, el doctor Fernando Fernández, alcalde municipal de aquel término.

EL GOBERNADOR DE CAMAGUEY.— Ayer por la mañana, en el tren Expreso Limitado, llegó de Camagüey el gobernador de aquella provincia, señor José A. Villena, con el fin de testimoniarle al señor Presidente de la República su adhesión, así como de tratarle distintos asuntos políticos relacionados con su provincia. En la Terminal fué esperado por un grupo de correligionarios y amigos.

CUATRO DEMENTES DE HOLGUIN.— Ayer por la mañana, en el tren Expreso Limitado, llegaron, procedentes de Holguín, custodiados por los vigilantes de aquella policía municipal, Luis Reyes y Francisco Carril, cuatro dementes nombrados Agustín Anido, Manuel Pérez, Armando Fisch y Felipe Portuondo, para su reclusión en el Hospital de Dementes de Mazorra, a cuyo lugar fueron trasladados en uno de los tranvías eléctricos de la Terminal.

MENOR A GUANAJAY. — Ayer por la mañana fué traído, procedente de Yaguajay, custodiado por los soldados Paulino Rodríguez y Abilio Prieto, el menor Julio Herrera, para su reclusión en la Escuela Reformatoria de Guanajay, por disposición del juez correccional de aquella localidad en causa que se le siguió por lesiones.

POLITICOS. — Ayer por la mañana salió para Matanzas el representante Eladio González. De Cienfuegos: el representante doctor Alberto Aragonés. De Santiago de Cuba: el senador doctor José Camacho Padró, que fué esperado en la Terminal por un grupo de familiares y de amigos.

EL CAJERO DE LOS FERROCARRILES UNIDOS. — Ayer por la mañana, en el tren directo, regresó de Cienfuegos el señor Eduardo Arrufat, cajero de los Ferrocarriles Unidos.

EL INGENIERO DEL ALAMO. —Ayer por la mañana regresó de Cienfuegos en el tren directo, el señor José I. del Alamo, ingeniero de las obras del puerto de la Habana.

FERROVIARIOS. — Ayer por la mañana, en el tren Expreso Limitado, llegaron, procedentes de Camagüey, los altos empleados de los Ferrocarriles Consolidados señores José Hernández, Manuel Pérez y Octavio Pereira, que vienen a resolver asuntos particulares en esta capital. En la Terminal fueron recibidos por un grupo de compañeros y amigos.

TREN DE CIENFUEGOS. — Llegaron ayer por la mañana en este tren el doctor Federico Laredo Brú; el coronel del Ejército Libertador Domingo Rodríguez; Fidel Denis; Juan Espinosa; Luis Fernández; Ignacio Oliva; Tomás Menéndez y señora; Manuel Soto y familia; el teniente del Ejército Nacional perteneciente al cuerpo de ingenieros; la señorita Margarita de la Cotera, estimada compañera.

TREN DE CAIBARIEN. — Llegaron ayer por la mañana en este tren: De Caibarién: Oscar Bertrán y señora; Luciano Martínez; Jaime Peñate. De Sagua la Grande: Evelio Govantes; Hilario Graña. De Jovellanos: Juan Antenza. De Cabaiguán: Graciano Díaz Pérez. De Camajuaní: el doctor Manuel Rabasa Jr. De Matanzas: el doctor Henry Salazar Parejo. De Vueltas: la señorita Julia Rodríguez y su señora madre. De Santo Domingo: Antonio López Neira. De Cienfuegos: el doctor José Pérez Cubillas.

TREN A CAMAGUEY. — Salieron ayer por la mañana en este tren: A Cienfuegos: el señor Cleto A. Guzmán. A Ciego de Avila: Eulogio Núñez; Roberto Prieto y Victorino Bengina. A Sagua la Grande: Flores Alvarez. A San Diego del Valle: Ladislao Roffes. A Santa Clara: Octavio Ortiz y señora. A Remedios: la señora Luisa Deschapelles de Hernández Blanco. A Morón: Antonio Santamaría. A Cienfuegos: Juan Martínez Ferrer; Manuel Salustio. A Colón: Rafael Porsell. A Jovellanos: el doctor Luis de Vignier.

A SAN MIGUEL DE LOS BAÑOS. — Ayer por la mañana salió para el magnífico y confortable balneario de San Miguel de los Baños: el ingeniero señor Rodolfo Martínez, a cuyo cargo se encuentran las obras de embellecimiento de ese poético lugar.

TREN EXPRESO LIMITADO. — Llegaron ayer por la mañana en este tren: De Santiago de Cuba: Armando del Valle; la señora de Parsils. De Zulueta: el representante José Sierra. De Santa Clara: Angel Piloto. De Camagüey: Dolores Hernández: el teniente del Ejército Nacional, Herrera. De Ciego de Avila: Salustiano Sastre. De Santa Clara: el doctor Valía Amable. De Cárdenas: Carlos Saiz. De Camagüey: Carlos Peraza.

VICTOR ESCARPANTER.— Salió ayer tarde para Palma Soriano, el ingeniero de Obras Públicas señor Víctor Escarpenter, que va a la citada localidad en comisión de servicio, en relación éste con las obras de la Carretera Central en esa localidad.

COMISION QUE REGRESA. — Ayer tarde regresaron a Nuevitas los señores Román Silva, Antonio A. Valles, J. M. Hernández, Vicente Riopedre, Miguel Hernández y Joaquín Zayas, que visitaron los gremios marítimos y otras corporaciones ante el general Machado para ofrecerle su adhesión. También visitaron los citados señores al secretario de Hacienda, para tratar del asunto relacionado con el subpuerto de aquella población. Salieron altamente satisfechos del resultado de su visita.

J. W. CALDWELL. — Salió ayer tarde para el Central Tinguaro: el señor J. W. Caldwell, -'El Inglesito". propietario de esa importante finca azucarera, acompañado de Mr. G. Goldstein, jefe de elaboración de la Cuban American Sugar Company.

EL DR. ROMERO LEIVA. — Salió ayer para Camajuaní el joven doctor Roberto Leiva, culto compañero en la prensa, que pertenece a la redacción del colega "Heraldo de Cuba". Va a la citada población el compañero Leiva a pasar al lado de sus familiares las fiestas de San José.

TREN A SANTIAGO DE CUBA. — Salieron ayer tarde en este tren para Santiago de Cuba: Alfredo Cos, perteneciente a la cooperativa agrícola; José J. Leyte Vidal. Para Bayamo: Julio Bordas y esposa; Julián Zárraga. Para Palma Soriano: doctor Andrés Capó. Para Mayarí: Andrés Delgado, de la policía municipal. Para Camagüey: el presbítero Angel Hernández, y su papá señor Angel Hernández Navarro; Nazario Ortega y señora. Para Colón: F. Martínez y señora; César Alvarez; Angel Castro y familia; Simeón González. Para Sagua la Grande: Eugenio Bures. Para Calimete: Antonio Fernández. Para Santa Clara: F. Vivas y familia. Para Cienfuegos: Rafael Martínez. Para Matanzas: José Gross, auditor de nuestro colega "Excelsior-El País". Para Cárdenas: Agustín González y familia. Para Matanzas: señora Sarabia de Fuentes, que fué cariñosamente despedida por familiares y amigos. Para El Perico: Ramón Santamarina. Para Matanzas: Dionisio Lanza. Para Cienfuegos: Francisco Arango y señora. Para Najasa: Antonio Serra.

EL JEFE DE TRAFICO DE LOS FERROCARRILES UNIDOS. — Regresó ayer tarde de Santa Clara, el señor J. Humbert, jefe de tráfico de los Ferrocarriles Unidos, acompañado de su auxiliar el señor H. Stevenson y del señor J. Vázquez, jefe de trenes de la misma empresa ferroviaria.

"GOYITO" RICO. — Ayer tarde llegó de Santiago de Cuba el campeón de peso completo cubano señor "Goyito" Rico, con el fin de pelear el próximo sábado contra Santiago Esparraguera.

EL SR. LORENZO A. PEREZ. — Ayer tarde, en el coche salón Caonao, agregado al tren 4, llegó, procedente de Santa Clara, el señor Lorenzo A. Pérez, superintendente general de los Ferrocarriles Consolidados, acompañado del señor Miguel Moya, maestro constructor de coches y carros. Este último regresó anoche a Camagüey.

FRANCISCO ZANETTI. — Anoche salió para Camagüey el ingeniero de la Secretaría de Obras Públicas señor Francisco Zanetti, con el fin de inspeccionar las aguas del acueducto de aquella localidad.

TREN EXPRESO LIMITADO. — Salieron anoche en este tren: A Santiago de Cuba: las señoras Carolina Masrúa y Ernestina Ibarra de Moncayo y familia. A Victoria de las Tunas: Augusto Lerma. A Holguín: Raimundo Castellanos y señora. A Camagüey: Dionisio Betancourt; Arsenio González; el doctor Enrique Hortsman y familia; Miguel González; José Montells; José Rovira Fernández y señora; Juan Ramírez Fernández. A Sancti Spíritus: el doctor Emilio Morata Freyre; Donato y Teresa Castillo. A Santa Cruz del Sur: Miguel Plaza Martín.

ANTONIO PEREZ. — Salió anoche para el Central Céspedes: el señor Antonio Pérez, propietario de aquella finca azucarera.

ANTONIO GONZALEZ. — Salió anoche para Santo Domingo: el activo conductor de los Ferrocarriles señor "Ñico" González, futuro presidente de la Hermandad Ferroviaria de Cuba, Delegación No. 2.

TREN A CIENFUEGOS. — Salieron anoche en este tren el representante doctor Julio Ponce; la señora Guillermina García de Matamoros; Conrado Lamar; Marcelino Sánchez y su esposa Mercedes González; Charles Chara y el doctor Aurelio Mulkay.

AZUCAR DE LA ISLA DE JAVA

Informe rendido por el cónsul cubano en Batavia

El Cónsul de Cuba en Batavia, el centro industrial más importante de la Isla de Java, ha rendido un amplísimo informe a la Secretaría de Estado de las circunstancias especialísimas que han dado como resultado la intensísima producción azucarera de aquella isla con los procedimientos del químico cubano señor Alvaro Reynoso y merced al nuevo especiment de caña P. O. J. 2878 que ha causado la admiración universal. El informe por lo extenso y prolijo abarca muchas páginas, lo que nos impide publicarlo íntegramente.

OFICIAL

ANUNCIO
(Segunda Convocatoria)

REPUBLICA DE CUBA

SECRETARIA DE LA GUERRA, MARINA Y EJERCITO
DEPATAMENTO DE ADMINISTRACION

Habana, 15 de Marzo de 1929.

Hasta las 9 a. m., del día 29 de Marzo de 1929 se recibirán en estas oficinas sitas en Diaria y Sánchez Figueras, proposiciones en pliegos cerrados para el suministro y entrega al Ejército durante el año fiscal de 1929 a 1930, de BUJIAS PARA FORD, ENCERADOS y PARCHES SECOS y entonces las proposiciones se abrirán y leerán públicamente. Se darán pormenores a quien los solicite.—(Fdo.) J. SEMIDEY, M. M. Brigadier Aux. del Jefe del Estado Mayor, Jefe del Departamento de Administración.

2882 2 os 15 y 2 a 1 27.

Noticias que Interesan a los Choferes

SEGURIDADES AL PASAJE EN LOS OMNIBUS

El Jefe del Departamento de Gobernación, Carlos M. Peláez, de acuerdo con los propósitos del Alcalde, ha dictado órdenes para que todas las empresas de ómnibus que prestan servicio público cumplan el horario autorizado evitando excesos de velocidad y manteniendo todos los carros en buen estado de higiene y comodida para los pasajeros.

Entre las medidas adoptadas por el Alcalde, a propuesta del señor Peláez, se han denegado las solicitudes de nuevas líneas a las empresas Cuba y La Caridad, así como nuevo ramal a Los Unidos, La Estrella, porque se ha comprobado por los inspectores en unos casos que se establecerían competencias y regateos tendientes a desorganizar otros servicios eficientes, y en otros casos porque las empresas no cuenta con los vehículos suficientes ni se ajustan en nada a lo reglamentado a este respecto.

Con estas medidas y la aplicación que se propone hacer el Departamento de Gobernación del Decreto 181, se obtendrá pronto un servicio de ómnibus garantizado por empresas constituídas legalmente, que las obligará a ser responsables de cuanto realicen los carros que tengan a su servicio.

TRASPASOS DE AUTOMOVILES

Relación de traspasos de automóviles que fueron legalizados en el Departamento de Gobernación Municipal, por los siguientes señores:

Gastón Arango a Pilar Marrero, un Gray, chapa 18563; Manuel Naranjo a Primo Feliciano García, un Ford, chapa 593; Cayetano del Río a José M. Fernández, un Chevrolet, chapa 16373; José Díaz a Carlos Baez un Ford, chapa 6083; José Roibas a Aquilino García, un Chevrolet, chapa 16622; Manuel Hernández a J. Ulloa, un Packard, chapa 14665; Nicolás del Castaño a J. Ulloa, un Packard, chapa 13049; Shackelford Motor a Justo Azpiazu un Graham Brothers, chapa 5862; Clemente Berestein a Rovira y Rosich, un Dodge Brothers, chapa 5795; Fernando Hinojal a Giran Díaz, una motocicleta Indian 122; Fabriciano Prada a Antonio Goy, un Oldsmobile, chapa 44068; Tomás Bacallao a Ortega y Fernández, un Overland, chapa 5725; Antonio Ochoa a Ortega y Fernández un Dodge Brothers, chapa 33570; Casa Merson a Ocariz y Compañía, un Ford, chapa 944; Marietta Paint a Casa Merson, un Ford, chapa 5234; Primitivo de la Uz a Casa Merson, un Ford, chapa 1011; Arturo García a Casa Merson, un Buick, chapa 10339; Esther Plá a Casa Merson, un Ford, chapa 1028; Sebastián Gil a Casa Merson, un Ford, chapa 482; Ramón Pérez a Serafín Cupeiro, un Chevrolet, chapa 17838; Julio Guerra a Isaac Morales, un Ford, chapa 17795; Antonio Acosta a Plá Alxalá, un Dodge Brothers, chapa 33454; Mario Izquierdo Juliá a Justo Hernández, un camión Ford, chapa 5903; L. B. Ross a Cándido González, un Chevrolet, chapa 16454; a Germán Lozano, un Chevrolet, chapa 33873; a Juan Lago, un Chevrolet, chapa 33282; Manuel López a L. B. Ross, un Chevrolet, chapa 15636; José Martínez a Severino Pena, una motocicleta Indian, chapa 70; José Torres a Bernardino Iglesias, un Chevrolet, chapa 6435; y Damián Saura a Ortega y Fernández un Dodge Brothers, chapa número 44681.

INSCRIPCION DE VEHICULOS

En el Negociado de Transporte y Locomoción se inscribieron 35 vehículos, que importaron una recaudación de $356.20.

PARADEROS DE AUTOMOVILES AUTORIZADOS

Por decreto de la Alcaldía se han autorizado estos dos paraderos de automóviles:

De cinco de la tarde a 12 de la noche, en los tramos de calles siguientes: Refugio entre Paseo de Martí y Morro, acera de los pares. Morro de Refugio a Colón, acera de los nones, y de Colón a Trocadero, acera de los pares; y desde la esquina de Colón hasta la pared medianera del edificio del Centro de Dependientes.

El paradero de la Calzada de Luyanó entre Fomento y Marqués de la Torre, conocido con el nombre de Piquera de Toyo, se traslada de la acera de los números pares para la acera de los nones en el propio lugar, y en el frente de las casas situadas di número 7 al 19.

PIQUERA MOLESTA AL VECINDARIO

Ernesto Tres ruega a la Alcaldía ordene sea retirada la piquera que para automóviles de alquiler existe en Baños entre 23 y 25, Vedado, en vista de las molestias que ocasiona al vecindario.

ASUNTOS RESUELTOS

La Dirección del Fondo Especial de Obras Públicas se ha dirigido ayer a la Alcaldía para estos asuntos:

Infracciones por exceso de carga en los camiones Mac, motor C-76091, del señor Dionisio Vealsco; camión Mas motor número 61810, de los señores Viadero Hnos. y Cía.; y camión Mac motor C-7761 del señor Dionisio Velasco.

Solicitando informes acerca de la inscripción de vehículos propiedad de Carmen García Vega, Horacio Gou, Carlos J. Párraga, L. B. Ross, Empresa de Omnibus La Especial, Julio Blanco Herrera, Shackelford Motor Inc., y Juan P. Ussía.

Remitiendo datos relacionados con la expedición de las chapas números 2316.

Transcribiendo escrito dirigido a Carlos Tellechea.

Participando que la fábrica Graham construye actualmente camiones con media tonelada de capacidad con las siguientes indicaciones: Panel, Comercial Car, Body Moder 770, chassis S. D.

NOTIFICACIONES DE MULTAS

Remitió ayer a la Alcaldía la Jefatura de la Policía Nacional 281 notificaciones de multas impuestas por infracciones de las Ordenanzas Municipales y de la Ley del Cierre, procediendo 57 de la Sección del Tránsito, 45 de la Sexta Estación y el resto de los demás prescintos.

ASPIRANTE A CHAUFFEUR

Con el propósito de ser examinado de chauffeur y obtener su título, presentó ayer la documentación correspondiente en la Alcaldía, el Sr. Sotero Morejón y Rojas.

POR UN COMPAÑERO

Luis A. Urbinas Ramos, chofer y vecino de C núm. 174, denunció en la Primera estación, que en ocasión de transitar por la esquina de Bélgica y Tejadillo, fué insultado por el chofer que conducía el auto núm. 44785, careciendo de motivos para ello.

VIOLENTO CHOQUE

En la esquina de Concha y Fomento, tuvo lugar un violento choque entre el auto 18633, conducido por Agustín Llorente Luxardo, vecino de M. de la Cruz número 1 y el carro de cuatro ruedas número 16023, que manejaba Manuel Rosete Sánchez, perteneciente a la Chocolatería La Gloria.

ROMPIO LAS BARRERAS

Antonio Padrón Gutiérrez, guardabarreras del crucero situado en Fábrica y Marina, sufrió lesiones de carácter leve, al chocar contra las barreras y romperlas el ómnibus 41707, de la línea de Santa Cruz del Norte que conducía Florentino Figueroa López.

CHOFER ACUSADO

Román Rabí, chofer del camión número 28, de Obras Públicas, vecino de Angeles número 5, acusó a Francisco C. Casals, chofer del camión del teléfono, con domicilio en Luyanó núm. 27, de haberle ocasionado averías a su vehículo.

MOTORISTA ACUSADO

Roberto O'Halloran, chofer del auto 17595, vecino de Arroyo Arenas, acusó al motorista del tranvía 479, núm. 3263, de haberle ocasionado averías a su máquina.

FALTAS A LA POLICIA

El vigilante 49 J. Bellon, de la Sección del Tránsito, dió cuenta que al dejar incurso en multa por una infracción a Manuel Cancio Bello, chofer del auto camión 403, vecino de M. Gómez número 582, le faltó al respeto, dándose a la fuga.

EL CAMION 41382

Baldomero González Iglesias, motorista del tranvía 351, puso en conocimiento de la policía, que el camión 41382, cuyo choger se dió a la fuga, le ocasionó daños al tranvía por valor de cinco pesos.

CHOQUE EN RASTRO

En la esquina de Luzuriaga y Rastro, chocaron los autos 33330 y cuña 1046, que conducían respectivamente Pablo Pérez Torres, vecino de Vigía núm. 10 y Ricardo Arango Mazon, con domicilio en Progreso núm. 26. Ambos vehículos sufrieonr averías sin importancia.

CHOQUE EN VARELA

El auto cuña 1983 y el ómnibus 40511, de la empresa Compañía Cubana de Tránsito, chocaron en la esquina de Padre Varela y Barnet. Sus conductores José María Alvarez Ruiz y Norberto Martínez, se acusaron de un delito de imprudencia.

CHOQUE EN PRADO

En la esquina de Prado y Monte, chocaron los autos 15556, conducido por José Gil Casado y 36670, que guiaba Miguel Magar Riera, ocasionándose ambos vehículos averías de poca importancia.

DENUNCIA DE ESTAFA

Constantino Fernández Suárez, chofer y vecino de Palatino núm. 7, denunció a la policía, que Antonio Pujol, vecino de la finca El Pilar, le alquiló la máquina para conducirlo a distintos lugares de la ciudad y una vez terminado su trabajo se negó a abonarle su importe, estimándose perjudicado en la cantidad de cuatro pesos, ochenta centavos. El acusado no ha sido detenido.

DESOBEDIENCIA

El vigilante 247, D. López, denunció que Manuel Suárez Moreno, chofer y vecino de Velarde núm. 20, al dejarlo incurso en multa por haberlo sorprendido durmiendo en el interior del auto número 33656 que trabaja, frente a su domicilio, se negó a entregarle el título y a exponerle sus generales. El acusado negó fuera cierto lo expuesto por el vigilante.

LE FALTO AL VIGILANTE

Pelegrín Estrucher Castillo, chofer del auto 16870, vecino de Espada entre Valle y Finlay, fué acusado por el vigilante 269, M. Crela, de haberlo vejado al dejarlo incurso en multa por una infracción que cometió en la esquina de San Martín y M. González.

LA DENUNCIA DE UN CHOFER

El chofer Manuel Lage Pereira, vecino de San Nicolás núm. 58, denunció a la policía, que la familia de la casa Lucena número 15 y medio letra C, por Carrillo, se niegan a abonarle la cantidad de 50 centavos, importe de dos carreras que efectuaron en su máquina.

COMERCIANTE ACUSADO

Carlos Cámara Rivero, chofer y vecino de División núm. 19, acusó al comerciante Miguel Arroyo Arroyo, de haber intentado abonarle la cantidad de un peso treinta centavos, por un viaje de ida y vuelta con dos individuos más al poblado de San Francisco de Paula, cuando el viaje vale tres pesos. Arroyo informó que le abonaba al chofer por el viaje la cantidad de un peso sesenta centavos, que se negó a recibir.

PROMOVIA ESCANDALO

Ramón Roque, chofer y vecino de Cádiz núm. 18, fué acusado por el vigilante 1888, de haberlo sorprendido formando un fuerte escándalo con otros choferes en la piquera del cabaret 'Montmartre".

LESIONADO LEVE

En el centro de socorro del Vedado, fué asistido de lesiones de carácter leve, Oscar Vecino Martínez, jornalero y vecino de 19 núm. 349, que se produjo casualmente al estar arreglando el guardafango de un auto en la esquina de G. Machado y Paseo.

NO RESIDE

En el Hospital Municipal fué asistido de lesiones de carácter menos grave Emilio Pérez, dando como domicilio la casa número 62, de la calle de San Quintín, donde informaron no reside, ignorándose con tal motivo cómo se lesionara.

SOLICITAN NUEVA TARIFA

Un gran número de choferes que no tienen taxímetros en sus autos, se nos han acercado para rogarnos publiquemos las siguientes líneas con objeto de que sea reformada la actual tarifa que tiene el taxi:

"Hace tiempo que observamos todo cuanto se ha publicado en pro y en contra del taxímetro, y nosotros los que enviamos estos renglones siempre hemos permanecido neutrales, por entender que si bien estamos de acuerdo con el aparato, no es menos cierto que con la tarifa de diez centavos el primer kilómetro no podemos estar en manera alguna conformes, porque entendemos que perjudica nuestros intereses, y por esto, queremos se sepa, que deseamos que la tarifa sea variada, poniendo en su lugar, que la entrada sea de veinte centavos los dos primeros kilómetros, lo que no altera el precio de diez centavos el kilómetro, y en cambio nos beneficia grandemente a nosotros".

"Nos hemos acercado a la compañía de los taxis y se nos ha respondido por sus directores, que la tarifa actual de diez centavos el primer kilómetro, es la única que conviene, porque viene perfectamente de acuerdo con la propaganda en favor del mayor uso del automóvil, que es el propósito primordial que tienen ellos al implantar el taxi".

"Aunque entendemos que el razonamiento anterior tiene alguna fuerza no es posible que olvidemos nuestros intereses y por esto es que no hemos colocado el taxi en nuestros autos, lo que haríamos inmediatamente tan pronto desapareciera este obstáculo de la tarifa actual que nos perjudica".

"No se nos diga que somos intransigentes, puesto que no ganamos nada con estas declaraciones, pero es lo cierto que podríamos practicar con el taxi, y haríamos todas las observaciones que se nos hacen por la Sociedad Choferes Unidos de la Habana, si se variara la tarifa de los diez centavos el primer kilómetro, por la de veinte centavos por los primeros dos kilómetros".

"Entendemos que así el taxi conserva sus virtudes y aumenta sus atractivos".

LO ESTIMAN CASUAL

En la esquina de Aldama y Carrillo, chocaron los autos 9683, conducido por David Novo Díaz y 40301, manejado por Laureano Fernández Diego, estimándose el hecho casual.

AUTOS QUE CHOCAN

En la esquina de Dragones y Brasil, chocaron los autos 32637 y 36781, que respectivamente conducían Manuel Orosa Chao y Rogelio Machado Nodal. En el auto de este último viajaba como pasajera Nieves Fernández, vecina de Corrales número 26, que se negó a concurrir a la casa de socorro, alegando que no había sufrido lesión alguna en el accidente.

AMERICANO HERIDO

J. L. Clement, de tránsito en esta ciudad, fué asistido en el primer centro de socorro de lesiones de carácter leve, que manifsetó se había ocasionado casualmente al tropezar con el auto-camión 787, que por la esquina de Carrillo y Bélgica, conducía Francisco Barreiro Castiñeira, vecino de 26 y 19, en el Vedado.

ARROLLADA UNA JOVEN ESPAÑOLA

En el primer centro de socorro fué asistida por el doctor Lancís, de lesiones de carácter leve, Anastasia Rego Méndez, de 16 años de edad y vecina de Aguiar núm. 57, que sufrió al ser arrollada en los momentos que atravesaba la esquina de Prado y Dragones por el auto 9489, que conducía Enrique Saavedra Ruz, vecino de 25 y 8, en el Vedado. La paciente declaró que ella había tropezado con la máquina, estimando con tal motivo irresponsable al chofer que la conducía.

SE DIO A LA FUGA

José Penas Rodríguez, carbonero y vecino de Ayesterán núm. 20, sufrió lesiones de carácter leve diseminadas por el cuerpo, al ser maltratado de obra por el chofer del auto 33369, que se dió a la fuga, teniendo lugar el hecho en la esquina de Labra y Gorgas.

CHOFER DESOBEDIENTE

El vigilante 1402, P. Herrera, presentó ante el oficial de guardia en la Tercera estación a Bernardino Rey y Vidal, chofer del auto 17806, vecino de Obrapía número 68, acusándolo de haberlo desobedecido en la esquina de Brasil y Agramonte, y al tratar de conducirlo a la estación se negó a que montara en el auto que conducía, dejándolo abandonado en el lugar de referencia. El acusado se negó a hacer manifestación alguna.

AUTOMOVILES CIRCULADOS

Por transitar con exceso de velocidad fueron denunciados en el día de ayer por la policía los automóviles siguientes:

—Por el vigilante 450, T. Castellanos, en la esquina de M. Gómez e Indio, el ómnibus 88, de la empresa La Especial.

—Por el vigilante 1686, Gerardo Domínguez, en la esquina de Bolivar y Escobar, el auto de alquiler 15570, cuyo chofer le desobedeció la señal de parada.

—Por el vigilante 1073, J. Mederos, en la esquina de C. y Calzada, el auto-camión número 604.

—Por el vigilante 1073, J. Mederos, en la esquina de Séptima y 4, el auto particular 7818.

—Por el vigilante 1093, J. M. Moreno, en la calle Séptima entre B. y C., el auto particular 11481.

—Por el vigilante 931, J. López, en la esquina de Wilson y H, el auto particular número 12578.

—Por el vigilante 1213, J. Mora, en la esquina de M. Gómez y Cardenas, el auto 18414, cuyo chofer Guillermo Suárez García, lo desobedeció, dándose a la fuga, presentándose más tarde.

—Por el vigilante 1641, J. Cabrera, en la esquina de Varela y Finlay, en dirección al Parque de Maceo, el auto 73, perteneciente al Estado.

—Por el vigilante 1959, A. de Armas, en la esquina de Prado y Genios, el auto 33940, que conducía un individuo de raza blanca.

—Por el vigilante 1809, N. Barcelona, en la esquina de 23 y 32, con dirección a la Habana, el auto 33812, que conducía un individuo de raza blanca.

—Por el Experto Fernández de Lara, en la esquina de B y 23, los autos 16746, conducido por Elpidio Peña Pereda, vecino de Quinta, 60, Vedado; 33671, guiado por Marcelino Fernández Haro, con domicilio en Salud, 140; 11426, extra particular, guiado por Constantino Arias Santin, vecino de A, 8, en el Vedado; 33281, manejado por Luciano Pérez Goicochea, con domicilio en Puerta Cerrada, 4; 44614, particular, conducido por Pedro Gómez Blanco, que reside en Concordia, 56.

—Por haberlo dispuesto el teniente Nieto, de guardia en las últimas horas de la tarde de ayer, en la Primera Estación, fué circulado el automóvil número 4953.

M.E.C.D. 2016

SOCIEDADES CUBANAS

UN HOMENAJE.—El próximo domingo, día 24, se celebrará en los salones de G y 21, un gran homenaje al conocido músico que tantas simpatías tiene entre nuestra juventud bailadora Gerardo Pérez Calabaza.

El homenaje le es ofrecido por un grupo de conocidos jóvenes, y en él el programa será interpretado por el Sexteto Calabaza y por la orquesta del homenajeado.

Tocarán un programa de treinta piezas bailables, todas ellas de las más en boga.

EL DOMINGO EN LA COTORRA.—Una gran fiesta se celebrará en las horas de la tarde, organizada por los clubs de la Liga Amateurs de Futbol.

"Krazy Kats" y "Botón de Oro". Orquesta y el sexteto que han de amenizar en esa fiesta, interpretando los más modernos bailables, deleitando con sus notas a los numerosos simpatizadores con que cuentan los clubs que integran la Liga, que el domingo harán un paréntesis a sus luchas futbolísticas para dedicar unas horas al recreo de sus espíritus.

Ha de ser una fiesta por excelencia y, como es de esperar, coronada con el mán rotundo de los éxitos, pues en ella ha de reinar la alegría.

LICEO DE PUENTES GRANDES.—El próximo domingo 24 de marzo, celebrará este club del barrio de Puentes Grandes, celebrará una matinée bailable en honor de sus numerosos asociados y simpatizadores.

Esta es la primera fiesta que celebra este club, después de la temporada carnavalesca.

Las matinées del Liceo siempre resultan gratas, por la gran simpatía que tiene este club entre las "féminas" de las Puentes y Marianao.

Deseo un buen éxito a la fiesta.

OTRA GRAN FIESTA.—El Club Deportivo de Lawton, la sociedad simpática y triunfadora de la Víbora, ha acordado celebrar una Verbena el sábado 4 de mayo.

La fecha está muy lejana. Doy solamente el "tip" de dicha fiesta, la que desea sea un éxito grande.

Prometo ocuparme en su oportunidad de dicha verbena.

EL CHINA TOWN.—Fiesta artística y lujosa organizada por dos queridos compañeros de la prensa, Alberto Pavía y Genaro Franco.

Esta fiesta se tratará de presentar bajo el mejor aspecto chinesco, la cual se celebra en el local del duetto inter-social Víbora Tennis Club y Club Seguros.

Tocarán los hermanos Palau, el Sexteto Terry y una "esfira" china.

El china-town alcanzará un gran éxito; se puede asegurar.

EL 6 EN LA COTORRA.—La Verbena Recuerdos del Pasado, fiesta en todo concepto suntuosa y prometedora.

Esta verbena, organizada por personas conocedoras de estas fiestas y de reconocida seriedad, da la sensación de que constituirá el acontecimiento social.

Rigodones, polkas, mazurkas, habaneras, todos esos bailes que fueron para nuestros abuelos sus piezas favoritas, serán interpretados por bailadores de reconocida fama.

Como aliciente principal, figura la elección de la Reina de la fiesta, y la señorita que resulte triunfadora, será obsequiada con un mantón y un cheque.

La orquesta que se hará cargo del programa bailable que consta de cincuenta piezas, serán la de Tata Pereira y probablemente el Sexteto Botón de Rosa, triunfador en el concurso de sones que se celebró recientemente.

En fin, ofrece tantos alicientes la verbena del sábado 6 de Abril en La Cotorra, que son difíciles de enumerar.

Enrique PORTO.

SOCIEDADES ESPAÑOLAS

EL CENTRO MONTAÑES RINDIO AYER CORDIAL TRIBUTO A SU "JUVENTUD"

La "Estudiantina Montañesa", luciendo sus nuevos uniformes ha merecido todos los honores. La fiesta de ayer fué brillante

Anoche, como oportunamente anunciamos, se celebró en el teatro Principal de la Comedia el brillante homenaje que rendía como honda palpitación de su cariño y admiración a Juventud Montañesa, de alma trovadora, el gran Centro Montañés.

Con tal motivo el Coliseo aparecía ocupado por una selecta y numerosa concurrencia, de la cual se destacaban gran número de damas elegantes y de damitas, gracia y prestigio de la hora artística que allí se celebraba.

La presidía el presidente del Centro señor Lorenzo Mijares, los vicepresidentes señores Julio Gutiérrez y Casimiro Herrería todos los señores de la Junta Directiva ;todos los señores Presidentes de las Secciones; el Presidente de la Beneficencia Montañesa señor José García y en todos los lugares, los montañeses la Colonia que aman y aplauden la labor y los triunfos de la Juventud Montañesa que prestigia la Santa Montaña. Al lado del escenario aparecía desplegada y ondulante la bandera de la Juventud; en otro lado el estandarte del Centro Montañés.

Después de la sinfonía, por la orquesta se puso en escena la comedia en dos actos original de Carlos Arniches, titulada "La Venganza de la Petra", obra en que mostraron su arte y su talento todos los actores y actrices que actuan en el Principal, sobresaliendo la gracia unica de nuestro muy querido amigo López Somoza, todos fueron acariciados por el aplauso.

Poco mas tarde hacía su presentación entre calurosas ovaciones la Estudiantina Montañesa donosamente uniformada bajo la dirección de su maestro señor Enrique Mascaró que interpretó magistralmente el paso doble Juventud Montañesa de E Mascaró, la fantasía de la Opera Lucía, la Bella Cubana y Aires Montañeses, de Santa María. Cada número arrancó una ovación.

Luego, en unos minutos fervorosos y emocionantes fueron impuestas al estandarte de la Estudiantina las corbatas donadas por los Coros Montañeses "El sabor de la Tierruca" de Santander y el Centro Asturiano de la Habana; imposición que efectuaron las manos de flor de las gentiles niñas María Adelaida Gutiérrez Falla y María M. Simón Vilato, hija del doctor Viriato Gutiérrez, Senador por la Habana y del señor José Simón Corral, Presidente del Centro Asturiano, acto hermosísimo que consagró en su donaire y gracia la palabra elocuente y fogosa del doctor Juan José de la Riba, abogado consultor del Centro Montañés, quien hizó una brillante historia de la labor de la Estudiantina, de como llegó esa labor a los triunfos que calificó de gran honor para todos, y como esta estudiantina que va cantando el sentimiento mas dulce de la montaña, alegra y prestigia todas las fiestas del Centro y acude solicita a todos los actos de caridad que ese le piden. Terminó haciendo una vibrante felicitación para el Centro que al rendir la pleitesía de su cariño y de su obligación a la trovadora Juventud, cumplía noble y honorablemente con sus altos deberes. El doctor La Riba fué muy aplaudido y felicitado. Luego fueron y encanto y gracia de la concurrencia los siguientes números:

Black Motton. Por la precoz y notable artista señorita Albertina Viota.

Romanza de la zarzuela El Cabo Primero. Por la eminente soprano señora Maruja González.

Canto a la espada de la zarzuela El Huésped del Sevillano. Por el afamado tenor señor Miguel Gervolés.

Rumba Cubana. Por la señorita Albertina Viota.

Galanes y Damiselas. Dúo de la zarzuela cubana Niña Rita, por la señora Maruja González y el señor Miguel Gervolés.

Fado Portugués Mi Tierra, por la señorita Albertina Viota.

Vals Medina, por la eminente danzarina montañesa señorita Amparo Medina.

Cadena del Amor, por la gentil y fina canzonetista montañesa señorita Medina Celi.

Peñas Arriba, por la señorita Amparito Medina.

La fiesta terminó con una Jota Aragonesa, vibrante y heróica, que cantó admirablemente la señorita Medina-Celi. Todos los números y los artistas que los ejecutaron fueron ovacionados cariñosamente.

LA FIESTA DE LOS GRADENSES

He aquí el menú del banquete para la fiesta que celebrará el Club Gradense el domingo próximo en la finca "Las Piedras":

Entremés variado: Arroz con pollo; Chilindrón de Carnero; Ensalada mixta.

Postres: Peras y manzanas. Café. Tabacos. Sidra, Laguer, Vermouth.

Movimiento de Enfermos en las Quintas de Salud Hasta las Cuatro de la Tarde de Ayer

LA PURISIMA CONCEPCION DE LA ASOCIACION DE DEPENDIENTES

Ingresaron: Andrés Madariaga Barreto; Jesús López López; Fidel Casiedes Ortiz; Enrique Abreu Remedios; Emilio Arechederra Ibarra; Timoteo Monrabal García; Elizardo Carballo Molina; Francisco González Menéndez; Pedro Beruff Gardines; Miguel Fernández Malaver; Reinaldo G. Prieto; César Rebollo Tercilado; Juan F. Jaureguizar; Agustín Sorhegui Felipe; Aurelio Figueras Rodríguez; Armando Gelabert Martínez; Francisco Polo Falantes; Ton Kirby; Francisco Paredes Ferrer; Francisco Monrabal García; Fausto Romualdo Suárez Quintana; Raúl Ferrer y Puig; Antonio Fumero Abreu; Samuel Altlein; Francisco Echevarría Villaiba.

Salieron de alta: Angel Celorio Sánchez; Fidel Pardo Pardo; Nicolás San Juan Rábago; Ignacio Echenique Báez; Juan Aguirre León; Justo Prado Pérez; Manuel Fernández Rueda; Zoila Quintero Ferrió; Laureano González Martínez; José Antonio Pérez Noriega; José Gómez Obregón; Francisco Martínez Ruiz; Antonio Vázquez Díaz; José Luis Arbelo; Miguel González Sontín; Ernesto Poussín Padrón; Mario Martínez Brizuela; Manuel Gondra Urrutia; Luis Mario Rodríguez y Sanabria; Armando Romero González; José González Varona; Jacob Beller.

Falleció: Manuel Acosta Ramírez.

LA BENEFICA DEL MUY ILUSTRE CENTRO GALLEGO

Ingresaron: Manuel Castro Méndez; Juan González Martínez; Antonio Calderín López; José Dive Otero; José Rodríguez Novoa; María Boada Rodríguez; José María Dorado Dorado; José Rey Vilnelas; Antonio Gustín Ramudo; Narciso Peña Méndez; Darío Vázquez López; José Anueso Trabazo; Eduardo Rey Ibáñez; Adolfo de la Fuente Denis; Ernesto Crespo González; Camilo Vázquez Cadahía; Gumersindo Piñero Ramos; Vicente Díaz García; Gerardo Otero Fernández; Manuel Breijo Lamelas; Bienvenido Seijas; Luis Eco Elde.

Salieron de alta: Ignacio Pedré Balseiro; Juan Luis Carballo Diéguez; Jesús García Falide; Enrique Rego; María Fernández Balseiro; José María Rodríguez Couceiro; Manuel Calvo Cordeso; Jesús Fernández Chao; Adolfo Rodríguez Almeida; Manuel Arcid Montes; Jesús Vázquez Moreira.

COVADONGA, CENTRO ASTURIANO

Entradas: José Colado Miranda; Aurelio Villarín Pérez; Salvador Pons y Valla; Balbino Cornuda; Arcadio Tuñón y Arias; Benigno González Díaz; Julio Torre Collado; Manuel Díaz García; Sandalio González Fernández; Francisco Fernández Pérez; Manuel Viña Cuesta; Martín Fernández Fernández; Rogelio Prieto Vallina; Agustín García Valledoro; Rodrigo Castellón Rodríguez; Miguel García García; José Delgado Hernández; Miguel López Márquez; Lorenzo Rodríguez Rodríguez; Manuel Martínez González; Sabino Bueno Alonso; Agustín García Velázquez; Manuel Fernández Pérez; Ladislao Tuñón; José Cueto Toraño; José Rafael Martínez Díaz; Eugenio Díaz Díaz; Roberto Lazo Morales; Paulino García Zapico; Celestino Moreira Vilgar.

Salidas: Juan Rodríguez Campa; Antonio Vallina Pérez; Fernando Ruiz Casa; Hilario Menéndez Menéndez; Alejandro García Puente; Lino Polo Tucoco; Alfonso Reyes Hernández; Gaspar Luján; Antonio Hernández Pérez; Camilo Cuenca y León; Francisco Vargas Casas; José Shenkman; Guillermo Martínez Iglesias; Elías Hernández Hernández; Joaquín García y Martínez; Lorenzo Benítez Alemán; Luis Joglar Blanco; Aquilino Aras Arobés; Luciano Escobio González; Saturnino Pérez López; Saulo Prieto; Arturo Fernández Castro.

NUESTRA SEÑORA DE LA CANDELARIA DE LA ASOCIACION CANARIA

Ingresaron: Venancio Pérez Díaz; Rogelio Pérez Robledo; José López Martín Gómez; Ramón Barreto González; Marcelino A. Fernández; Nicolás Pérez Mederos; Sabino Navarro Enríquez; Eulogio Termes Fonseca.

Salieron de alta: Juan García Martínez; José León Rodríguez; Miguel Guillén y Díaz; Pedro Hernández García; Modesto Suárez Suárez; Ignacio González Alonso; Antonio Alonso Díaz.

SANTA TERESA DE JESUS DEL CENTRO CASTELLANO

Ingresaron: Juan Padrón Blanco; Feliciano Fernández; Isabel Quintana.

Salieron de alta: Nicasio Caderes; Esperanza Menéndez.

LA BALEAR DEL CENTRO BALEAR

Ingresaron: Josefa Otero Formoso; Remedios Docampo Alvarez; Antonio Pascual de Cell; María López Carballo; José Marrero Mujica; Aurora Avila Fleites.

Salieron de alta: Concepción Vidal Ramón; Nicolás Vilella; Ramona Prieto López; Jesusa Rodríguez Gómez; Evarista Méndez Rodríguez; Ignacio Zorrilla Pereda; María Guzmán.

CONCEPCION ARENAL DE HIJAS DE GALICIA

Ingresaron: Angelina González; Cristina Gómez; Julia Arcos; María Hermida Vila; Josefa Urías; Rosa Alvarez; Josefa López Pagay; Sara Delgado; Rosario Fernández; Jesusa Blanco.

Salieron de alta: María Alvarez; Elisa Fernández; Dolores Rodríguez; Manuela Vázquez; Elvira Campos; María Soler; Concepción Díaz; Sara García; Esperanza García; Dominga Rodríguez; Pilar Ferradall; Carmen Camiñas; Carmen Garuto; Blanca Carballo; Amparo Iglesias; Jesusa Tellez; María Jorge; Josefa López; Concepción Alvarez; María Magdalena Otero; Consuelo Bouza.

TITULOS DE SOCIO PROPAGANDISTA CONCEDIDOS POR EL CENTRO GALLEGO

La construcción de una cerca que ha de circundar los terrenos de "Víbora Park". Otros acuerdos del Ejecutivo

La Comisión Ejecutiva del Centro Gallego celebró sesión.

Presidió el señor Francisco Pego Pita y concurrieron todos los señores de la Comisión.

Trasladar al señor arquitecto de la sociedad los antecedentes necesarios a fin de que proceda en el término de diez días a redactar el pliego de condiciones que habrá de regular la construcción de la cerca que deberá circundar los terrenos de la finca Víbora Park.

Que el inspector de Delegaciones se traslade a Santiago de Cuba y Guantánamo a fin de que informe respecto a la situación de ambas dependencias en relación con los proyectos de mejoramiento de las mismas.

Trasladar a la Sección de Orden para informe una solicitud de la sociedad Juventud Hispano Cubana Rafael María de Labra que solicita la cesión de los salones para celebrar una velada necrológica conmemorativa del aniversario de la muerte del insigne repúblico bajo cuya advocación está constituida la sociedad que deberá celebrarse el 17 de abril próximo.

Conceder a los señores Nicanor Panizo Alonso, José Antonio González autorización para ser operados de la afección congénita que padecen.

Enterarse de la circular que el Comité Ejecutivo de la Delegación Burgalesa Ibero Americana participando la constitución de una oficina de información y consultorio jurídico en dicha Delegacinó.

Aceptar 11 lunetas para la función en beneficio del señor Julio Villarreal que se celebrará en el Teatro Principal de la Comedia.

Participar al Presidente de la Fundación Curros Enríquez que los Estatutos sociales no consiente a la Comisión Ejecutiva tomar parte de directivas de Asociaciones ajenas a la Institución.

Trasladar a la Sección de Orden la solicitud del asociado Martín García Ortega quien interesa una plaza de portero.

Significarle al señor Presidente del Casino Español de Madruga que no es posible aceptarle un bono cuyo valor se destina a la construcción del edificio social de dicha Asociación por cuanto no se dispone de consignación en presupuesto para ello.

Trasladar a la Sección de Cultura para informe la solicitud formulada por la señorita María Luisa Bordón y Peña, proponiendo se utilicen sus servicios como profesora de taquigrafía y mecanografía.

Significar al asociado señor Ramón Rodríguez López que interesa le sea concedida una plaza en la casa de salud que cuando haya alguna vacante se le tendrá en cuenta.

Trasladar a informe de la Sección de Inmuebles la solicitud formulada por el Comité Federativo de las Sociedades Gallegas de Instrucción, interesando se les conceda el Teatro Nacional para la noche del sábado seis de abril próximo, al objeto de celebrar la fiesta de la coronación de la Reina de Galicia.

Significar al señor Segundo Mariño Pérez que solicita se nombre delegado en Villagarcía de Arosa que no es posible acceder a lo que interesa por cuanto se tienen adoptado acuerdos en sentido contrario a lo que él discute.

Trasladar a la Sección de Inmuebles una solicitud de los señores Estrada y Santos en relación con la computación del mínimo que conforme al contrato celebrado tienen que abonar a fin de que informe a la Comisión Ejecutiva respecto de la petición formulada.

Trasladar asímismo a la Sección de Inmuebles para informe el estudio que los señores Purdy & Handreson han verificado para la ventilación mecánica del Teatro Nacional.

Conceder voto de confianza al señor Presidente para que resuelva en definitiva una vez oído el parecer de la Sección de Inmuebles respecto al contrato de arrendamiento del vestíbulo del Teatro Nacional que interesa el señor José Ignacio Rivero.

Enterarse con satisfacción que durante el pasado mes de febrero el movimiento de asociados acusa un aumento de 302 socios.

Determinar que por la Sección de Sanidad y a partir del primero de abril se implante el presupuesto acordado por la Asamblea para regir durante el año 1929 tal como el superior organismo social lo determinó.

Conceder el Diploma de Socio Propagandista a los asociados señores José Antonio Yañez, José Gómez, Antonio Campos Barral, Mariano Bella, Antonio Linares, Benigno Fernández, Ramón López Venero, Manuel García Maño, José Rua Mato, Paulino Solloso, Magencio Fernández, Serafín Janeiros, Benito Rodríguez, Francisco Amaranto y José Pardo, por cuanto los referidos asociados verificaron el número de inscripciones que es condición esencial para poder obtener el referido Diploma.

Mostrarse conforme con designar Delegado con carácter provisional a los señores José Martínez Graña, José Fernández, Aníbal Gómez, Tomás Rodríguez y José Carballeira quienes deberán ejercer las funciones de tales en Ranchuelo, Sancti Spíritus, Santa Isabel de las Lajas, Cruces y Sierra Morena.

Mostrarse conforme con constituir un comité de propaganda en la villa de Guanabacoa.

No poder acceder a lo que pretende la Sociedad de Beneficencia de Naturales de Galicia por cuanto no se dispone a atribuciones para ello respecto a que los recibos de cuota social de este centro se inserten anuncios exhortando a nuestros socios para la realización de suscripciones en favor de la referida sociedad.

Autorizar al Delegado del Centro en Calimete para que pueda formar un Comité de Propaganda en dicha localidad.

Conceder prórroga de licencia por seis meses sin sueldo al enfermero Juan Fragio Vázquez, así como otra por igual término al fogonero de la casa de salud señor Jesús Rodríguez.

Declarar liberado del pago de la cuota social al asociado señor Antonio Insua por cuanto en él concurren las circunstancias que se requierèn para ello.

Adjudicar a la casa Manuel Fernández y Co., de Jerez de la Frontera, Cádiz el suministro de vino moscatel a la casa de salud, por cuanto el precio ofrecido por dicha importante casa resultó el más ventajoso a los intereses sociales.

LA EXCURSION DE LOS ASTURIANOS

Comienzan a recibirse las adhesiones entusiastas a ella

Una de las primeras en responder a la invitación hecha por la Sección de Propaganda para formar parte de la excursión a Sagua la Grande el próximo 12 de Mayo, fué la Delegación de San Antonio de los Baños que solicitó un crecido número de billetes para damas y caballeros.

De esta Delegación asistieron muchos a la excursión a Cárdenas en Julio de 1928 y todos quedaron tan satisfechos que se proponen asistir, dicen, a cuantas organice la Sección de Propaganda del Centro Asturiano.

También de Matanzas y Cárdenas anuncian que se incorporarán a la excursión Habanera numerosos grupos de damas y caballeros.

A la Comisión organizadora, mas que el éxito de la excursión, que puede dar por asegurado, empieza a preocuparle la posibilidad de obtener de los Ferrocarriles el material suficiente para transportar a todos los que quieran ir a la Villa del Undoso el 12 de Mayo próximo.

ACTOS PARA HOY

SOCIEDAD ASTURIANA DE BENEFICENCIA. — Junta directiva, a las 8 y 30 p. m.

SOCIEDAD CASTELLANA DE BENEFICENCIA. — Junta directiva, a las 8 y 30 p. m.

MEIRA Y SUS COMARCAS. —Junta directiva, en el Centro Gallego, a las 8 y 30 p. m.

AGRUPACION ARTISTICA GALLEGA. — Junta directiva, a las 8 y 30 p. m.

NATURALES DEL CONCEJO DE ILLANO. — Junta directiva, en el Centro Asturiano, a las 8 y 30 p. m.

TEVERGA, PROAZA Y QUIROS. — Junta directiva, en el Centro Asturiano, a las 8 y 30 p. m.

NATURALES DEL CONCEJO DE NAVIA. — Junta directiva, en el Centro Asturiano, a las 8 y 30 p. m.

CLUB PILOÑES. — Junta directiva, en el Centro Asturiano, a las 8 y 30 p. m.

UNION PROGRESISTA TINETENSE. — Junta directiva en el Centro Asturiano, a las 8 y 30 p. m.

AYUNTAMIENTO DE RODEIRO. — Junta directiva, en el Centro Gallego, a las 8 y 30 p. m.

EL HOMENAJE QUE SE RENDIRA A ESTEVANEZ

Organizadores: Presidente doctor Benigno Sousa, vice: Dr. Luis F. Gómez Wangümert, vocales Graal. sedro Bethencourt; General Enrique Loinaz del Castillo; doctor Juan Ramón O'Farril; Dr. Emilio Roig de Leuchsenring, doctor Tomás Felipe Camacho, doctor Emeterio Santovenia, doctor Tomás Capote Pérez, Sres. Manuel Aznar, Rafael Suárez Solís, Atanasio Rivero, Juan José Sicre, Juan Torres Guasch, tesorero: Sr. José Cabrera Díaz, Strio. Dr. Juan Santos Padilla, vice: Sr. Francisco Bethencourt Apolinaris.

El homenaje a D. Nicolás Estévanes consistirá en una artística placa de bronce, que habrá de fijarse en uno de los edificios de la Acera del Louvre, recordatoria del cívico gesto de protesta del ilustre militar español ante el fusilamiento de los estudiantes el 27 de Noviembre de 1871.

Cuantos cubanos y españoles quieran contribuir con su adhesión y su peseta (solo admite una por cada persona) pueden dirigirse al señor Cabrera Díaz, tesorero, Apartado 1944, Habana.

UNA VELADA DEL CENTRE CATALA

Se adjudicará un abanico con una poesía de Ignasi Iglesias

Para el próximo domingo día 17, a las nueve p. m. tiene proyectado el prestigioso Centre Catalá una magnífica velada dedicada al "Ventall del Poeta", esto es, el "Abanico Poético".

En esta fiesta se adjudicará un abánico con la poesía autógrafa del inmortal poeta catalán Ignasi Iglesies, quizás la última que brotara de su mente genial, por lo que reina verdadero entusiasmo entre las familias de la colonia catalana para asistir a dicha velada por ver quien podrá alcanzar el honor de poseer la preciada joya.

LA GRATITUD DE LOS DE LA ESTRADA

Para cuantos contribuyeron a su magna fiesta el día 10

La floreciente entidad de Instrucción Hijos de La Estrada, nunca podría dejar pasar, sin hacerlo llegar al público, su más sincero agradecimiento hacia todas aquellas personas que de una manera o de otra han contribuído a la brillantez de la Matinee-bailable que en los Jardines de La Tropical, ha celebrado el pasado domingo 10 de Marzo.

Desea esta Sociedad, hacer llegar las más expresivas gracias, a los Cronistas de Sociedades Españolas, empresa la Tropical, a los vigilantes de los Jardines y al público, que supo dar un bello ejemplo de cultura, ya que durante la fiesta no hubo un solo incidente. Así como al grupo de entusiastas asociados que contribuyeron a la organización de dicho festival.

Ya se viene estudiando la organización de la fiesta de los asociados, que con sus familias han de asistir a la misma.

LOS DE LA VILLA DE BARREIROS

Relación de los electos para formar la nueva junta directiva

En las elecciones celebradas por los de la "Villa de Barreiros", resultaron electos para formar su Junta Directiva los señores siguientes:

Presidente, Antonio Martínez López; Vice, Narciso Mª Rodríguez Lanza; Secretario, Ramón Vázquez Rocha; Vice, José Mª Valea Ramos; Tesorero, José González Lorenzo y Vice, Pedro García Amor. — Vocales: Jesús Soto Suárez; Rafael Piñeiro Rodríguez; Manuel González Lorenzo; José Otero Valea; Tomás Cendán; Ramón Fanego; José Mª Díaz Moreda; José Antonio Carracedo; Lorenzo Vázquez Rocha; Carlos Fernández López; Alfonso Fanego y Antonio Palmeiro Fernández.

Suplentes: Benito Dtíaz Moreda; José B. Palmeiro Fernández; José Mel. García Paz; Alfonso Rodríguez; Manuel Fernández López; y Eladio Cendán.

EL HOMENAJE A ERNESTO LOPEZ

El "Centro Castellano de la Habana", ha enviado al Presidente del Centro Asturiano la suma de Cien pesos, con la que por acuerdo unánime contribuye a la suscripción abierta con el laudable propósito de obsequiar al señor Ernesto López, Secretario del Gobierno Provincial, una casa-vivienda que pregone los incalculables buenos servicios que ha prestado a las Sociedades Regionales Españolas, montando la cantidad recolectada hasta la fecha con este donativo $19.908-00.

VELADA A RAFAEL MARIA DE LABRA

Tendrá lugar el 17 por la sociedad que lleva su nombre

La institución cultural "Rafael María de Labra" acordó celebrar dos actos importantes. El primero consistirá en una Velada necrológica, que tendrá lugar el día 17 del próximo Abril, aniversario del fallecimiento de aquel gran tribuno cuyo nombre ostenta Sociedad tan prestigiosa. A cargo de un elocuente orador estará el discurso oficial; así como notables artistas integrarán el resto del programa, que con entusiasmo combina la comisión integrada por los señores Luis Reinate, Mariano Roibas, Presidentes de las Secciones de Cultura y Bellas Artes, respectivamente, y el Vicetesorero señor Julio M. Naseiro.

El otro acto estriba en una función extraordinaria, que se celebrará el 24 del propio mes de Abril, en el Teatro Principal de la Comedia, figurando en el programa la graciosa comedia titulada "Los Chatos".

Lo que se recaude será destinado íntegramente a la adquisición de local propio.

La Sección Femenina, que preside la señora Concepción Cabo de Burgue, y de la que forman parte bellas y gentiles damitas, rendirá con motivo de esa función una intensa labor.

VELADAS

MARZO 14

C. MONTAÑES. — Gran fiesta en el Principal de la Comedia, en homenaje a las señoritas de la Estudiantina con sus uniformes. Teléfono A-1740.

MARZO 17

C. VASCO. — Gran velada literario-musical. "La Alegría de la Huerta".

CENTRE CATALA. — Gran velada en la que se adjudicará un abanico con la poesía autógrafa del gran poeta catalán Ignacio Iglesias.

RAFAEL MARIA DE LABRA. — Velada necrológica en memoria del gran tribuno.

MARZO 24

CENTRO VALENCIANO.— Gran velada teatral. Gratis para los socios y sus familiares.

RAFAEL MARIA DE LABRA. — Función en La Comedia.

ABRIL 13

GRAN FOMENT CATALA. —Velada en honor del poeta D. Juan Boscan Almogaver. Conferencia de Ricardo Vidal.

ABRIL 27

GRAN FOMENT CATALA. —Concierto literario-musical.

DOS ENFERMOS EN LA PURISIMA

El padre y un hijo de un un vocal de la directiva

Por los informes que nos ha suministrado el Delegado de la Asociación de Dependientes señor Herminio Navarro, hemos sabido que se encuentra en la casa de salud "La Purísima", donde son cuidadosamente atendidos el señor padre y uno de los hijos del señor Manuel Echevarría, distinguido vocal de la Junta Directiva de la poderosa Asociación de Dependientes. El padre del señor Echevarría está siendo asistido de una delicada operación, de la que hasta ahora va siendo muy mejorado, lo mismo que el hijo, que ha sufrido la fractura de un brazo por segunda vez; pero va estando muy satisfactoriamente restablecido.

Nos alegramos al poder anunciar el restablecimiento de ambos pacientes, y felicitamos al Sr. Echevarría por el feliz resultado que en el proceso de sus dolencias han obtenido sus queridos familiares.

BAILES

MARZO 17

SOCIEDAD E. CONCEPCION ARENAL. — Matinée Bailable en la casa-club, en Josefina y Avellaneda, Víbora.

JUVENTUD DE VILLARES. —Matinée infantil artística por la tarde y baile de asociados por la noche.

FOMENT CATALA. — Matonée bailable.

HIJOS DE GOIRIZ. — Espléndida fiesta bailable en La Tropical. Una banda y un son.

MARZO 30

FOMENT CATALA. — Gran velada bailable.

MAYO 5

GUITIRIZ Y SU COMARCA. —Matinée bailable, en los salones de Propietarios de Medina, calle C esquina a 21, Vedado.

MAYO 12

U. PROGRESISTA TINETENSE. — Matinée bailable bajo el mamoncillo de La Tropical. Orquesta y sexteto.

JUNIO 2

PROGRESO DE LOUSADA. —Gran baile en los salones de Juventud Española. Una orquesta y un son.

JIRAS

MARZO 17

VILLAMEA Y VILLAODRID—Grandes fiestas para celebrar su cuarto aniversario. Almuerzo en La Polar, matinée bailable y entrega de diplomas y títulos de honor. Asistirán el Gobernador y otras personalidades. Presidirá la Reina de Galicia.

GRAN FESTIVAL HISPANO-CUBANO. — Será en La Polar, para celebrar el cuarto aniversario social. Excelente orquesta y 50 piezas bailables.

MARZO 24

FONSAGRADA Y SU PARTIDO. — Gran romería en todos los jardines de La Polar.

SOCIEDAD DE ENFERMEROS. — Fiesta en La Tropical a beneficio del edificio social. Una orquesta, una banda y dos sones.

MARZO 31

CENTRO VALENCIANO.— Jira para comer la clásica "mona" de Pascua en el Lisa Club, pabellón Valencia, teléfono A-7535.

ESPAÑA INTEGRAL.—Jira en La Cotorra.

CIRCULO AVILESINO. — Gran festival tradicional en San Francisco de Paula. A cada socio se le regala una empanada, el "bollu" y una botella de sidra.

VALLE DE LEMUS. — Celebrará el Festival Lemus en La Polar. Actuará el comité de damas. Entrada, 60 cts.

ABRIL 7

SOCIEDAD ESTUDIANTIL CONCEPCION ARENAL.— Excursión a la finca Las Piedras, en San Francisco de Paula.

C. MONTAÑES. — Bella fiesta en todos los jardines de La Polar.

CLUB CHANTADA. — Espléndida jira en La Tropical.

SOCIEDAD JOVELLANOS. —Excursión a La Cotorra, con grandes atractivos.

COLONIA ZAMORANA.— Gran romería para conmemorar la gloriosa fecha.

ABRIL 14

CLUB DE CANTINEROS.— Gran fiesta, con múltiples atractivos en La Tropical. Tres bandas, dos orquestas, dos sextetos, un jazz band y la clásica gaita. Premios a los mejores bailadores de danzón jota y muiñeira.

CLUB LUARQUES. — Primera fiesta de la serie de tres que habrá este año. Jira en la finca Las Piedras.

CLUB TRES RIOS.—Grandiosa jira en "La Polar". En todos los jardines.

ABRIL 28

C. DE DETALLISTAS. — Festival magno en todos los jardines de La Tropical. Valiosos premios a los bailadores.

JUNIO 9

UNION VILLALBESA Y SU COMARCA. — Hermoso festival en todos los jardines de La Polar.

JUNIO 23

HIJOS DEL AYUNTAMIENTO DE CASTROVERDE.—Gran fiesta en La Polar.

AGOSTO 4

CARBALLINO Y SU PARTIDO. — Romería en todos los jardines de La Polar, con grandes atractivos.

POR SU COMPOSICION ES EL OFTALMO GOTAS BOSQUE UN PODEROSO ANTISEPTICO Y VASO CONSTRICTOR, EN LAS VARIAS AFECCIONES DE LOS OJOS DONDE ESTA INDICADA SU FORMULA. HACE CESAR LA INFLAMACION, ENROJECIMIENTO, DOLOR. CONSERVA LOS OJOS LIMPIOS Y BRILLANTES. INSTILESE 1 Ó 2 GOTAS TRES VECES AL DIA.- LABORATORIOS DEL DR. A. C. BOSQUE TEJADILLO 56.

UNA SOLA PRUEBA GRATIS
¡¡ ASMÁTICOS !!
LOFAOL
Sólo una muestra a cada persona mediante la presentación de este anuncio, en la Droguería Sarrá - mañana.

MUEBLES FINOS
FACILIDADES DE PAGO
Alquilamos Sillas de Tijera
MONTE 180 — TEL. A. 3606
La Casa Grande

AGUAS CABREIROA
JACINTO RODRIGUEZ Y CA
SAN IGNACIO 42
ACIDO URICO, ESTOMAGO, RIÑONES
Tel. A-1852

M.E.C.D. 2016

ANUNCIOS CLASIFICADOS DE ULTIMA HORA

A-3333 — A-1014

A ALQUILERES DE CASAS

A-1 HABANA

SE ALQUILA moderna casa en la calle Arbol Seco número 69, bajos, entre Santo Tomás y Benjumeda, compuesta de sala, recibidor, 3 habitaciones, comedor, baño completo. Precio: $40.00. Más informes: teléfonos U-1478 y U-5089.
U H A-1 S-2021 21 Marzo

RAYO Y ESTRELLA
Esquina recientemente fabricada, con todas las comodidades interiores para vivienda. Solamente quedan tres apartamentos. Diríjase a la encargada en los altos. Para más informes llame al A-2746.
A-1 10763 27 Marzo

CAMPANARIO 98 ESQUINA A SAN MIGUEL
Se alquilan estos espléndidos y ventilados altos compuestos de zaguán, sala, recibidor, saleta de comer, 5 hermosas habitaciones bajas, magníficos baños, cuartos para criados con sus servicios y de 4 habitaciones altas con todos sus servicios. Pisos de mármol y mosaicos de primera clase. Agua abundante. Informes en los bajos y en la Compañía de Seguros "Cuba", Obispo 75, de 11½ a 12½.
UH A-1 10780 15 Marzo

SE ALQUILA Malecón No. 341, bajos, compuesto de sala, saleta, 3 cuartos, baño completo, comedor al fondo, precio $70. Informes F-2171.
UH A-1 S-2090 17 Mzo.

SAN LAZARO 374
Altos modernos frescos, decorados, seis patios, hall, sala, 4 habitaciones grandes, baño intercalado, comedor, pantry, gas. Departamento independiente de criados. Informa el portero.
UH A-1 S-2075 23 Marzo

BAJOS EN MALECON 333
Si quiere usted vivir fresco en una casa higiénica con el fondo a San Lázaro, pida las llaves a la encargada de San Lázaro 223. Se pinta todo antes de ocuparla. Informes: teléfono A-6013, de 2.1|2 a 4.1|2 p. m. Precio de ocasión.
UH A-1 S-2076 23 Marzo

SE ALQUILA en 35 pesos el 2o. piso de Estrella 45 entre Angeles y Rayo, la llave en la Bodega.
(A-1) 11103 17 Marzo

ALQUILO pegada a Reina modernísima casa. Sala, comedor, dos cuartos, baño completo, gas calentador propia para persona de gusto, decoraciones fachada regia a la brisa, clara, seca, fresca, alegre barata, informan en la misma de 8 a 11 y de 1 a 6. Escobar No 180, bajos.
U H (A-1) 11116 17 Marzo

SE ALQUILA una casa Revillagigedo 22 altos, sala, saleta, 3 cuartos, baño intercalado, comedor al fondo, cuarto y servicios de criado, agua con motor.
A-1 S-2116 18 Marzo

SE ALQUILAN un piso bajo y uno alto de San Miguel 118, casa nueva. Sala, antesala, cinco cuartos, baño intercalado, comedor, todas comodidades. Llave en el piso de abajo que está ocupado. Alquiler: $90.00. Dueño: Telf. F-2973.
UH A-1 11017 17 Marzo

A2 VEDADO

SE ALQUILAN los modernos bajos de M No. 48 entre Línea y 17, acera sombra. Sala, 3 cuartos corridos, baño intercalado con agua caliente, comedor al fondo, pantry, cocina gas, cuarto criado con sus servicios. Portal, jardín. Llaves en la misma. Alquiler $75. Informa Dr. Pagés. Tel. F-4483.
(A-2) S-2096 19 Marzo

VEDADO, casa moderna. Se alquila. Jardín, portal, sala, 2|4, comedor, baño completo. $35. Calle 20 No. 28 esquina a 15. Llave en la bodega.
U H E-614 17 Marzo

SE ALQUILA frente Hotel "Presidente", lo mejor del Vedado, Calzada 51, hermoso piso alto con todas las comodidades y garage. Precio rebajado. $150 si hay garantía. Llave en los bajos. Teléfonos F-1050 y F-3555.
UH A-2 S-1943 16 Marzo

EDIFICIO Piloto. Se alquila un piso con muchas comodidades, tiene elevador y garage, calle O entre 17 y 19, puede verse a todas horas. Informan teléfono F-1878.
U H A-2 S 2060 17 Marzo

VEDADO. Alquilo casa $65.00 calle 15 número 107 entre 16 y 18, cuadra y media del Convento Teresiano, jardín, portal, sala, comedor, cinco hermosos cuartos, cuarto criados, baño completo y servicio criados, cocina, patio, salida independiente. Llave los pintores. Informan H, 215 altos, entre 21 y 23.
U H A-2 S-2093 15 Marzo

SE ALQUILAN en calle 23 número 311, entre B y C, acabado de construir, hermosísimos altos y bajos, propios para familias de gusto, compuestos cada uno de portal, recibidor, sala, biblioteca, siete cuartos, tres baños, hall, comedor, pantry, cocina, cuartos y servicios de criados, garages. Los altos tienen un cuarto más, living-room y sala de música. Se alquilan juntos o separados. Ultimo precio: $200.00 cada piso. Informan: teléfonos A-4613 y F-6521.
UH A-2 11073 19 Marzo

SE ALQUILA
CUATRO ENTRE 15 Y 17
VEDADO
Casa acera de la brisa, seis cuartos, dos baños, comodidades completas. No garage. Informa: Francisco Andreu. Paseo 35, entre 15 y 17.
UH A-2 11075 18 Marzo

CALLE 23 número 309. Se alquilan hermosos altos de sala, recibidor, saleta, hall, cinco grandes habitaciones, dos baños, comedor, porch, pantry, cocina, cuarto y servicio completo de criados, garage y habitaciones de chauffeurs. Ultimo precio: 160 pesos. Informan: Telfs. A-4613 y F-6521.
UH A-2 11074 19 Marzo

VEDADO. Alquilo altos frescos, 8 número 200, entre 21 y 23. Sala, comedor, 3 cuartos. Llave e informes en los bajos. Telf. F-5392.
A-2 11034 22 Marzo

L ENTRE 21 y 23, Edificio Herrera. Se alquilan frescos y modernos departamentos compuestos de sala, antesala, comedor al fondo, 5 habitaciones, baño completo, elevador y garage. Precios módicos.
UH A-2 10318 16 Marzo

SE ALQUILA la casa calle 4 No. 180, compuesto de sala, saleta, comedor, hall, cinco cuartos y baño intercalado. Informes F-2171. Precio $80.00.
UH A-2 S-2092 17 Marzo

VEDADO, 15 número 255, altos, para familia numerosa; 7 cuartos, sala, comedor, 2 baños, pantry, escalera mármol, cocina. Llave e informes: F-5270, Hotel Savoy, F, esquina a 15.
E-625 Indf.

A-5 VIBORA Y A. APOLO

SE ALQUILA linda casa Gelabert 14, Víbora, casi frente al Parque Emilia de Córdoba, jardín, portal, sala, saleta 3 dormitorios, baño intercalado, comedor al fondo, cocina gas, cuarto y servicios de criados, entrada independiente y gran traspatio, dueño Tel. X-1845.
A-5 11078 16 Marzo

ESQUINA
de fraile casi nueva, se alquila muy barata, en San Francisco y San Anastasio, Rpto. Lawton. Puede verse a todas horas. La llave en la Barbería, su dueño en O'Reilly No. 84. Teléfono M-4241.
(A-5) 11125 18 Marzo

A10 CASAS DE APARTAMENTOS

SE ALQUILAN dos departamentos en la calle de Neptuno No. 356, esquina a Mazón, compuestos cada uno de ellos de sala, tres hermosas habitaciones, baño intercalado, hall, comedor al fondo, cocina y pantry, cuarto y baño de criados. Informes F-2171. Precio $65.00.
UH A-10 S-2089 17 Mzo.

B OTROS ALQUILERES

B-1 DEPARTAMENTOS

SE ALQUILAN en $25.00 apartamentos en San Lázaro No. 97. Informes F-2171.
UH (B-1) S-2091 17 Marzo

SE ALQUILAN dos apartamentos para oficina en Cuba 16 (bajos) frente al mar.
(B-1) 11119 18 Marzo

CON VISTA A LA CALLE PRADO
Se alquila un pequeño y fresco departamento de dos habitaciones, comedor y buenos servicios en Cárcel No. 21-A, altos, entre Prado y San Lázaro. No es casa de inquilinato y su precio es reducido.
U H (B-1) 11096 16 Marzo

JOVELLAR 53, edificio San Pedro, se alquilan departamentos con baño intercalado, luz eléctrica, mucha limpieza, a $25, a $27 a $28.
B-1 11084 17 Marzo

B2 HABITACIONES

PALACIO Abadín. Cuba 86, casi esquina Teniente Rey. Edificio moderno, tranquilo; habitaciones amuebladas, ropa cama, criados, luz, teléfono agua corriente baño caliente desde $20. M-4726.
B-2 11100 22 Marzo

SE ALQUILA hermosa sala independiente con vista a la calle en casa particular, propia para matrimonio, con asistencia. Teniente Rey 92 bajos.
U H B-2 11101 16 Marzo

LAMPARILLA 72, se alquilan habitaciones con balcón a la calle, luz eléctrica, muy ventiladas.
B-2 11082 17 Marzo

SE ALQUILA una hermosa habitación con balcón a la calle, muy fresca, a hombres solos, hay teléfono, buen baño y se da comida. Aguila 120 2o. piso, entre Estrella y Reina.
B-2 11120 17 Marzo

SE ALQUILA en Teniente Rey 76, esquina a Aguacate, espléndidas habitaciones, balcón a la calle, lavabo de agua corriente. Propias para personas de gusto. Informan en los bajos. Se cambian referencias.
B-2 11122 18 Marzo

ALQUILO habitaciones grandes y frescas, con pisos de mosaico, recién fabricados, a 12 pesos. Orden y moralidad. Lagunas 60 E, entre Escobar y Gervasio.
B-2 11115 23 Marzo

SE ALQUILA una hermosa habitación con muebles lavabo de agua corriente y balcón a la calle. Informan en O'Reilly 87.
B-2 S-2117 17 Marzo

EN NEPTUNO número 59. Se alquila casa de familia, habitación en cuarenta pesos, casa y comida, hombre solo, casa de extricta moralidad. B-2 11065 17 Mzo.

B3 LOCALES PARA COMERCIO

LAMPARILLA 72, se alquilan los bajos propios para comercio, depósito, comisiones. Informan la Bodega.
B-3 11083 17 Marzo

GRAN LOCAL
Alquilo punto inmejorable para industria, comercio, almacén, mueblería, víveres, café, lechería, billares; otra cosa cualquiera, muy barato, Industria 118, entre San Miguel y Neptuno. B-3 11062 29 Mzo.

PARA ESTABLECIMIENTO, oficina o almacén, se alquila la hermosa planta baja de Villegas 47, a quince metros de O'Reilly. Teléfono A-6859.
UH B-3 S-2105 17 Marzo

SE ALQUILA un local para comercio sastre, relojero o zapatero. San Rafael 143, esquina Soledad, mueblería. Teléfono U-4680.
B-3 11118 17 Marzo

ALQUILO UNA NAVE DE 500
Y pico de metros, muy barata, con una habitación y un puntal de 8 metros, a una cuadra de los tranvías de esquina de Tejas, calle Cruz del Padre y Velázquez. Informan bodega. Teléfonos A-7841 y M-5798.
UH B-3 10210 19 Marzo

NEGOCIO BRILLANTE
PARA INDUSTRIALES
BAR, CABARET, CAFE, LUNCH Y CENAS
En edificio nuevo
PLAYA DE MARIANAO
QUINTA AVENIDA Y GRAU. Locales para estas industria, de resultado positivo con poco capital. Informan Sr. ALVAREZ allí día y noche y Sr. PASARON, San Rafael 39 altos, de 8 mañana a 8 noche. Teléfono A-9667.
U H B-3 10117 17 Marzo

SE ALQUILAN bajos propios para comercio. Belascoaín 98-A. Salón de trescientos metros planos con todos sus servicios. Entradas por Belascoaín y por Nueva del Pilar, claros, ventilados, agua abundante. Llaves e informes tienda de ropa de la esquina.
UH B-3 10781 15 Marzo

C COMPRAS

C1 CASAS

COMPRO casa chica o terreno en la Habana o Reparto Almendares. Pago con efectivo y solar en Reparto Mendoza, Víbora. Dueño, Robert. A-3741, de 3 a 5.
C-1 10803 15 Marzo

AVISO, PROPIETARIOS
Compro casa de esquina en punto comercial, que su valor no exceda de 8 a 14 mil pesos como también vendo o cambio una preciosa casa en Buena Vista, con comercio y contrato por otra casa como la antes indicada, dando vuelto de 6 a 10 mil pesos. Informan: teléfono I-7214.
C-1 11067 19 Marzo

C-7 INSTRUMENTOS DE MUSICA

COMPRO pianos, pianolas y ortofónicas que no tengan comején. Negocio serio y en el acto. Tel. M-3040.
C-7 10965 28 Marzo

C8 ANIMALES

LA CASA Morris. Compra perros Chihuahua, Chaw, Bulldog y demás razas. Representante: Antonio Erandell (hijo). Jesús del Monte 52. Telf. A-7179.
C-8 11066 17 Marzo

D VENTAS

D-1 CASAS

SE VENDE una casa nueva decorada, precio de verdadera ganga. Está a una cuadra de la Loma de Chaple, calle Concejal Veiga entre General Lacret y Coco. Para ver la casa interiormente de 4 a 6 de la tarde. No corredores.
U H D-1 11105 18 Marzo

CHALET BARATISIMO
Se vende en menos de la mitad de su valor, por urgir grandemente levantar efectivo; está en la calle San Mariano, Víbora, a dos cuadras de la Calzada, se da en $14,500 y mide 10 metros por 40 de fondo fabricado todo el terreno, es de dos plantas, moderno, tiene sala, gran saleta de billar, siete habitaciones familia, 3 closets, gran saleta comer, cielos rasos lujosísimos tres cuartos criados y chauffeur, dos cocinas, dos pantris, gran terraza, portal y jardín. Puede verme desde las 8 mañana a 5 tarde en Trocadero 89, teléfono A-5658 o en mi domicilio Figueroa 13 esquina a Milagros, teléfono I-6102, a cualquier hora. Sr. Carrión. Dos cuartos baños regios.
D-1. S-2118 17 Marzo

D-1 CASAS

SE VENDEN dos casas en Guanabacoa, calle Aparición 12 y 14. Informan en el número 10.
D-1 11068 17 Marzo

VENDO esquina San Miguel y Gelabert, Víbora, frente al Parque Emilia de Córdoba, local y casita con bodega, buen contrato, tengo otras de distintos tamaños y precios increíbles, admito terrenos o casas viejas en pago, dueño Tel. X-1845.
D-1 11079 16 Marzo

POR LA MITAD de su valor se vende o arrienda en Ciego de Avila fábrica para hacer fideos con capacidad para 10 sacos de harina diarios. Para informes y detalles: teléfono A-0858.
D-1 11056 13 Abril

VENDO UNA buena casa de mampostería en Buenavista, dos cuadras del tranvía, fabricación moderna, con un gran cuarto de baño. Planos y licencia en mano, en $3.200 con $2.400 de contado y el resto a diez pesos mensuales. Otra en $2.400 con $1.800 de contado y el resto a diez pesos mensuales. También vendo muy buenos solares a plazos, muy bien situados con $80 de entrada y 12 pesos mensuales. Informes en la calle Pasaje D entre 6 y 7, número 12. Teléfono FO-2363. Pregunte por el señor Alvarez. Las guaguas de La Cubana le dejan en la esquina.
D-1 10889 17 Marzo.

D2 SOLARES

Vendo esquina de fraile ideal, verdadero sanatorio, 2,700 varas, Avenida de Mayía Rodríguez y San Mariano, segrego parcelas. Facilidades de pago. Oscar Alcázar, Infanta y Jovellar.
UH D-2 9087 31 Marzo

SE VENDE un terreno en el Cementerio de 10x7 metros, y zona de monumentos, primera categoría. Informan: teléfono M-1016.
UH D-2 S-2042 18 Marzo

SE VENDE un hermoso solar en la calle Línea entre I y J, Vedado. Informan en Lealtad 99. U-4686.
D-2 10953 22 Marzo

D3 ESTABLECIMIENTOS

VENDO $1.500 gran vidriera de cigarros, Calzada de mucho tránsito. Café restaurant, $70.00 alquila vende garantizado $20.00. Buen contrato, informan Antón Recio y Monte, Benito, Café.
(D-3) 11131 17 Marzo

VENDO gran vidriera de cigarros por estar enfermo, en el mejor punto de la Habana, Café. Poco dinero y buen negocio. Informes, Fortunato Fernández. Quinta Covadonga, Pabellón Saturnino Martínez.
(D-3) 11130 17 Marzo

BODEGA EN GANGA
Se vende la magnífica bodega situada en el Reparto de San José, calle Guantánamo esquina a Guásima; es muy cantinera. Informan allí mismo.
D-3 11075 29 Marzo

FOTOGRAFOS: Traspaso en el mejor sitio de la Habana, una fotografía que produce magníficos beneficios. La doy en 600 pesos por motivos de viaje. Razón: Sr. Olaria. Prado 93, Hotel Ideal Room.
(D-3) 11061 19 Marzo

CAMBIO UNA BODEGA
por una casita y solar, no necesita dinero. Informes San Rafael y Oquendo. Sr. Alvarez.
(D-3) S-2115 24 Marzo

BODEGA EN $7,500
sola en esquina en lo mejor de la Habana se dan facilidades de pago. Informan San Rafael y Oquendo. Alvarez.
D-3 S-2114 24 Marzo

CAFE, CANTINA Y VIDRIERA EN LA ESQUINA EN $7,000
a dos cuadras del Capitolio, contrato 7 años, módico alquiler, se dan facilidades de pago. Informes San Rafael y Oquendo. Alvarez.
D-3 S-2113 24 Marzo

D-4 ASTOMOVILES Y ACCS.

CAMION sinfin Ford del 26, carrocería nueva cerrado de lecheros o víveres, magneto y buenas gomas en 200 pesos. Ayesterán 20. Rastro de automóviles.
U H (D-4) 10999 15 Marzo

VENDO automóvil Nash, tipo Special, 6 cilindros, 5 pasajeros, abierto, como nuevo; hace 42 kilómetros por galón, asegurado contra todo riesgo. Garage Villaverde, Jovellar No. 3.
U H (D-4) 11124 19 Marzo

SE VENDE un Chevrolet del 27 en buenas condiciones, se da con facilidades de pago. Chapa 15879. Vives 135, de 11 a 1.
D-4 11014 21 Marzo

D6 MUEBLES Y PRENDAS

PARA MUEBLES buenos y baratos visite El Palacio de Hierro, Monte número 231, entre Carmen y Figuras. Ventas al contado y a plazos.
UH D-6 11022 19 Marzo

D7 INSTRUMENTOS DE MUSICA

DISCOS ORTOFONICOS
Vendo una gran colección de 375 todos de última moda y en perfectas condiciones, hay óperas, sones, tangos, danzones piezas españolas, diálogos, etc., los vendo a buen precio, lo mismo le vendo uno que todos, venga a verlos que encontrará lo que usted desea. Estrella 203, entre Subirana y Arbol Seco.
D-7 11089 16 Marzo

E SE SOLICITAN

E-1 CRIADAS Y CRIADOS

SE SOLICITA una criada de mano formal. 2 No. 231, entre 23 y 25. Después de las 9 de la mañana.
(E-1) 11117 16 Marzo

SE SOLICITA una muchacha blanca para criada de mano que sea limpia y trabajadora. Informan Santos Suárez número 141 entre Paz y Gómez.
E-1 11077 17 Marzo

SE SOLICITA criada para cuartos que sepa coser, para ir al campo, sueldo $45 con muy buenas referencias. Calle M entre 21 y 23. Vedado.
U H E-1 11080 18 Marzo

SOLICITO CRIADA inteligente, de mediana edad, acostumbrada al servicio de buenas casas, para limpieza de habitaciones, que sepa leer, escribir y telefonear, con referencias de la Habana. Presentarse en la Quinta Palatino, Cerro.
E-626 17 Marzo

E3 PARA 2 O MAS SERVICIOS

SE SOLICITA una muchachita de 13 a 14 años para cuidar una niñita y hacer una pequeña limpieza en Industria No. 1 altos.
(E-3) 11104 16 Marzo

SE SOLICITA muchacha limpia con referencias, para limpiar tres habitaciones y cuidar una niña de tres años, que sea de buen carácter y trabajadora. Sueldo. 25 pesos y uniformes. Informan: Telf. I-2484.
E-626 17 Marzo

E9 OPERARIOS Y APRENDICES

SE SOLICITA un maestro sastre en Lamparilla número 27.1|2, en la tintorería.
E-9 S-2085 15 Marzo

E-10 VARIOS

SOLICITO socio con algún dinero para compra venta y depósito de maquinaria. Cristina y Fernandina.
(E-10) 11129 17 Marzo

SE SOLICITAN señoritas vendedoras para un artículo de belleza. Buen sueldo. Figueroa 11, entre Milagros y Libertad. De 8 a 12 de la mañana.
(E-10) 11112 15 Marzo

SOLICITO señora o caballero con 350 pesos para un negocio que deja libres 200 al mes garantizados; puede atender otro negocio. Ruégole me vea que le conviene. Compostela 129 altos.
(E-10) 11098 17 Marzo

F SE OFRECEN

F1 CRIADAS Y CRIADOS

SE DESEA colocar una joven madrileña para criada de cuartos o de comedor, tiene buenas recomendaciones, no le importa viajar. Teléfono A-1209.
U H F-1 10822 15 Marzo

DESEA colocarse un buen muchacho español de criado de mano. Es muy trabajador, humilde. Tiene buenas recomendaciones donde ha trabajado. Sabe limpiar máquinas, también entiende algo de jardín. Es muy práctico en todo, ha trabajado en buenas casas. Teléfono A-5252.
U H (F-1) 10991 15 Marzo

SE DESEA colocar una joven española en casa de moralidad, tiene buenas referencias. Tel. X-2701.
U H (F-1) 10975 15 Marzo

DESEA colocarse muchacha española con buenas referencias. Sabe coser. Es formal y cumplidora. Telf. M-4414.
F-1 11059 16 Marzo

DESEA colocarse una muchacha española recién llegada, criada de manos. Prefiere familia corta. Informes: M-7830.
F-1 11064 17 Marzo

SE DESEA colocar una muchacha española, criada de manos; sabe servir bien a comedor, coser un poco. Tiene referencias. M-7122.
F-1 11037 16 Marzo

SE DESEA colocar un buen criado de manos español; sabe servir bien a la mesa, honrado y trabajador. Tiene buenas referencias. Informan: F-2255.
F-1 11028 17 Marzo

DESEA colocarse joven española de criada de manos o cuartos; lleva tiempo en el país y tiene referencias. Telf. F-6253.
(F-1) 11030 16 Marzo

BUEN CRIADO español, de mediana edad desea colocarse en casa particular; sabe trabajar y tiene buenas recomendaciones. Telf. F-1482.
F-1 11071 16 Marzo

SE OFRECE criado español, con referencias de las mejores casas de la Habana. Sabe servir mesa y planchar ropa de caballeros. Teléfono A-3343.
F-1 S-2112 17 Marzo

SE OFRECE una joven para limpiar en horas de la mañana; desea ganar de 12 a 14 pesos. Teléfono F-4427.
F-1 S-2110 16 Marzo

SE DESEA colocar una joven española para cuartos o comedor, tiene referencias. I-7259.
F-1 xxx 17 Marzo

JOVEN española desea colocarse para cuartos o acompañar señora. Sabe coser y cortar. Prefiere para viajar. Tiene buenas referencias. Teléfono F-3729.
(F-1) 11087 17 Marzo

DESEA colocarse un joven español para criado de mano u otra cosa tiene buenos informes, llamen al Tel. X-2666, pregunten por Luis.
(F-1) 11081 17 Marzo

BUEN criado español serio y trabajador, muy acostumbrado al servicio fino de mesa y hacer coteles; plancha ropa, buenas referencias. Teléfono A-5324.
F-1 11109 17 Marzo

UN BUEN criado español se ofrece con muy buenas referencias y es muy formal y trabajador. Informan Tel. F-1930.
F-1 11113 16 Marzo

SE DESEA colocar una muchacha española de mano o comedor, desea casa seria, si no es no llamen. M-7608.
F-1 11110 17 Marzo

SE DESEA colocar una joven española de criada de mano, tiene referencias. Informan M-4629.
(F-1) 11107 16 Marzo

F-2 COCINERAS Y COCINEROS

DESEA colocarse una buena cocinera madrileña, es repostera y pretende buen sueldo, desea casa particular o comercio, tiene referencias. X-2737.
U H F-2 10812 15 Marzo

DESEA colocarse una buena cocinera repostera, peninsular, cocina la española y a la criolla; sabe cumplir con su obligación. Tiene referencias. M-4539.
UH F-2 10633 15 Marzo

JOVEN MATRIMONIO ingleses, de color, desean colocarse juntos o separados en casa de familia; ella de lavandera o manejadora; él como cocinero repostero a la criolla o portero. Buenas referencias. Teléfono M-4024.
UH (F-2) 10875 16 Mzo.

SE DESEA colocar una muchacha de color, para cocinar. Tiene referencias. Informan: Vives 133, por Chamorro letra E.
F-2 10894 17 Marzo

SE OFRECE superior cocinera de color, repostera, muy limpia, formal y con referencias, no duerme en la colocación. Tiene referencias. M-7122.
F-2 11036 16 Marzo

JOVEN COCINERO asiático desea colocarse en casa particular; sabe cocinar española y criolla; muy limpio; buenas referencias. Telf. A-4324.
F-2 11070 16 Marzo

SE OFRECE cocinera repostera; sabe toda clase de comidas y sabe variarlas. Tiene buenas referencias. En la misma criada española, también con referencias. Llame A-4175.
F-2 S-2109 16 Marzo

DESEA colocarse una cocinera española, tiene buenas referencias, no sale fuera del Vedado. Informan teléfono F-6062.
F-2 11090 17 Marzo

SE DESEA colocar una cocinera española, sabe cocinar bien, duerme en la colocación. Quiere colocarse en la Habana, casa de corta familia, teléfono F-9207.
F-2 11121 17 Marzo

COCINERO joven español se ofrece para casa particular, sabe las tres cocinas, práctico en repostería y pastelería con referencias. Informan A-3090, Juan.
F-2 11111 16 Marzo

F3 PARA 2 O MAS SERVICIOS

ESPAÑOLA DE mediana edad, se ofrece a familia distinguida, para limpieza de habitaciones y coser; no tiene inconveniente ir al extranjero. Informan: Telf. M-9247.
UH F-3 10759 15 Marzo

DESEA colocarse cocinera española a la española y criolla; sabe de repostería. No duerme en la colocación. Telf. M-5496.
F-3 11052 16 Marzo

DESEAN colocarse juntas o separadas señora y muchacha españolas; la primera para cocinar y la segunda para todo siendo corta familia. Telf. I-7616.
F-3 11039 16 Marzo

ENGLISH SPEAKING, trained nurse fould like to can for invalid or child. Telf. F-4128.
F-3 11069 17 Marzo

SE OFRECE española para todo servicio de un matrimonio, duerme fuera; tiene referencias. Otra criada de manos con referencias. Duerme en la casa. A-3343.
(F-3) S-2111 17 Marzo

SE DESEA colocar una joven española de criada de mano o manejadora, tiene buenas referencias. Informan Galiano 114.
(F-3) 11094 17 Marzo

DESEA colocarse una muchacha española de criada de mano, no le importa cocinar. Informan Blanco 60 altos. Teléfono M-5093.
F-3 11097 17 Marzo

DESEA colocarse una joven española para cocinar y ayudar a la limpieza. Se prefiere en Marianao. No duerme en la colocación. Informan teléfono FO-9250.
U H F-3 11106 16 Marzo

SE DESEA colocar una joven fina que habla english y español para manejadora o criada de cuartos, no tiene inconveniente viajar, teléfono FO-2256.
(F-3) 11114 16 Marzo

F4 MANEJADORAS

DESEA colocarse española de manejadora. Tiene muy buenas referencias, en la misma una joven para criada de mano, es formal y trabajadora. U-4669, Amparo.
F-4 11086 17 Marzo

F-6 CHAUFFEURS

SE DESEA colocar un chofer, tiene buenas referencias y maneja cualquier clase de máquina, pida informes al teléfono M-5238.
U H F-6 10663 15 Marzo

CHAUFFEUR español con 8 años de práctica, experto en el manejo y mecánica de cualquier máquina, se ofrece a casa particular o de comercio. Tengo inmejorables referencias. Informan Peña Pobre y Monserrate. Teléfonos M-5550 y A-1608.
F-6 11085 17 Marzo

UN MUCHACHO español desea colocarse de chofer, sabe manejar bien, tiene su título y entiende mucho de animales y jardín, tiene buenas referencias. Informan teléfono FO-2767.
F-6 11128 17 Marzo

F9 OPERARIOS Y APRENDICES

JOVEN peninsular desea colocarse de carpintero o ebanista. Informan Empedrado No. 2, Bodega La Moneda Cubana. Teléfono M-4029.
(F-9) 11091 17 Marzo

F10 VARIOS

UNA SEÑORA de color desea encontrar casa de moralidad, para lavar y planchar fuera o en su casa. Blanco 35 altos, habitación 11.
(F-10) 11099 16 Marzo

SEÑORA MEXICANA quiere colocarse de ama de llaves. Es muy cariñosa con los niños. Teléfono A-5875.
F-10 11018 16 Marzo

F-10— VARIOS

UN JARDINERO español desea colocarse, sabe trabajar bien y entiende mucho de animales, no le importa ir para una finca, tiene buenas referencias donde ha trabajado. Informan en el Tel. FO-2767.
(F-10) 11127 17 Marzo

G AVISO OPORTUNO

G-3 AGENCIAS DE COLOCACIONES

AGENCIA Montalvo, la mejor de la capital, con sucursales en España y Jamaica inglesa. Calle 17 esquina F. Teléfono F-4427. Necesito criadas españolas.
U H G-3 S-1979 8 Abril

G7 PARA LAS DAMAS

LA CASA MADELEINE SOEURS
Donde las damas de gusto refinado encontrarán los últimos modelos de sombreros elegantes. Se hacen transformaciones. O'Reilly 93, primer piso.
UH (G-7) 10871 12 Abril

CULTIVE SU ESTETICA
Lo fisiología del seno en sus distintos períodos es extensísima para recuperar y conservar sus atractivos durante largo tiempo, use productos Alemany, fórmulas Dr. Monserrat adquirido extranjero, y otros maravillosos contra barros, grasa, manchas. Depósito, Animas 15, teléfono M-2390 y San José 112. Tel. U-3054.
(G-7) 11108 29 Marzo

G8 PARA EL HOGAR

VIAJES A ESPAÑA
Con un gran descuento sobre sus precios, vendo de ocasión DOS PASAJES de Primera sorteados por el DIARIO DE LA MARINA.
Es una gran oportunidad para quienes deseen visitar la Exposición de Sevila y Barcelona y pasar una agradable temporada en España. Informes por el teléfono A-3433.
UH (G-8) 10928 16 Marzo

G9 ENSEÑANZA

MME. ESTRABEAU, profesora diplomada de París, da lecciones de francés en su casa y a domicilio. Precios moderados. Traducciones directas e inversas. Método moderno rápido. Teléfono M-5310. Departamento 8.
(G-9) 11102 17 Marzo

H AVISO ESPECIAL

H2 CASAS DE HUESPEDES

PRADO 104
Hermosas y frescas habitaciones vista a la calle, interiores desde sesenta pesos matrimonio con toda asistencia, agua corriente en todas, caliente a todas horas en los servicios.
(H-2) 10853 15 Marzo

H7 DINERO E HIPOTECAS

Se toma

DESEO TOMAR como préstamo mil pesos; se da garantía, pagarés de establecimiento muy solvente, buen interés. Informan: vidriera de tabacos del Bar Regina. Galiano entre Virtudes y Neptuno, de 2 a 4.
H-7 11076 16 Marzo

H-8 DINERO E HIPOTECAS SE OFRECE

HIPOTECA. Se desean imponer $17.000 al 8x100 en la Habana o en el Vedado, en una propiedad que valga el doble. Santa Catalina número 105. Telf. I-1524.
H-8 S-2106 22 Marzo

H-10 MISCELANEA

Juegos de Cuarto y de Comedor
FINOS Y BARATOS
LA ZILIA
SUAREZ 43 Y 45. TEL. A-1596
H-10 E-2023 Alt. 31 Oct.

LIQUIDACION
Economice un 50 por ciento; no deseche sus colchones por usados que los tenga; desde $4.00 en adelante los dejamos nuevos. La misma economía tiene usted comprando sus colchones, colchonetas y almohadas. Detallamos miraguano y flor seda de la marca "Fanci", marca de garantía. Compre directamente al fabricante y economizará un 25 por ciento.
"LA LUISITA"
Monte 121, esquina a Angeles. Teléfono A-8107.
M E-579 23 Marzo

ARTISTAS DE CINE
Todo lo relacionado con artistas de cine, ya sea en cuanto a su domicilio o a su biografía, pueden dirigir sus cartas a la siguiente dirección: Sr. Luis E. Insúa, Línea y 4, Redención, Marianao, o llamar al FO-7343.
Exxxxxx 17 Marzo

Consejos Médicos

Por el Dr. Pérez Boudet

(Dirigir la correspondencia al DIARIO DE LA MARINA, Prado 103. Dirección.

Ex-Médico del Hospital de Emergencia y en la actualidad médico forense de la ciudad de la Habana.

CECILIA. (Esperanza)
Creo q. lo más conveniente para Ud. sería el aplicarle una o dos cajas de Surovarina de Chaix a razón de un ampula diariamente.

UNA MATANCERA. (Bellamar)
He de complacerla con el gusto conque lo hago a todas las que de mí demanden un consejo. Creo conveniente que su hermana haga ejercicios inspiratorios y de flexión varias veces al día, así como duchas frías varias veces en las regiones indicadas por usted, que no desmaye en este tratamiento que es lo único recomendable y de efectos positivos. Esa preparación que me dice no se la aplique que nada ha de sacar con ella.

AGRADECIDA. (Ciudad)
Su pregunta crea que es muy difícil contestar, pues se trata de un caso que cae dentro del campo de la belleza femenina. No obstante y dado que lo que usted me dice que hace, que creo sea bastante doloroso, pero la Electrolitis le daría buen resultado Si de mi dependiera y supiera algo mejor, puede tener la seguridad que con mucho placer se lo indicaría.

MARIA DIAZ DE F. (Ciudad)
Antes de tratar su caso debo decirle que es de gabinete y que por este medio no debe de tratarlo. Le recomindo un análisis de heces fecales y un tratamiento con el médico que más confianza le brinde siempre y cuando sea especialista de Vías digestivas.

VICTOR HUGO. (Consolación)
Lleva usted un mal camino y le recomiendo que lo abandone lo antes posible si es que usted no quiere llegar a lo que me dice. La causa de todo ello, es la que precisamente me hace saber usted. He de recomendarle que se tome un comprimido de Evelviryl antes de cada comida y se aplique las ampulas de Extracto Orquítico de Chaix.

MARGOT. (Ciudad)
La causa primordial de su afección señora es precisamente la tensión máxima sumamente elevada y aunque nada me dice de la mínima, le diré que debe estar por el estilo de la máxima, esto es aumentada también. Referente al análisis de su sangre, nada puedo decirle porque realmente no se ecuentra completo habiendo usted tachado muchas de sus principales partes. Usted créame con toda sinceridad es enferma de Gabinete.

PREOCUPADA. (Ciudad)
Su afección es origen del parto y de la alimentación probablemente defectuosa que tiene usted, cosa de que debe de verse y tratar de que sea todo lo mejor posible, pues ha de pensar que tiene que tener la suficiente leche para amamantar a su hijito. Debe hacerse unos lavados vaginales de un litro de agua añadiéndole una cucharada de Coaltar Saponine, lo más caliente que pueda resistirlos y tomar los comprimidos de Viriligen dos al día Nada tema que volverá a ser lo que siempre ha sido.

A. FUERTES. (Ciudad)
Debe lavarse sus ojos con una copita ojero varias veces al día y ponerse el colirio siguiente dos veces al día dentro de sus dos ojos: Argirol. 0.10 centigramos. Agua destilada, 10 c.c. esto ha de darle un buen resultado.

VIOLETA DE LOS ALPES. Jovellanos
Esos dolores craneales son consecuencia de su afección catarral, la que sino está curada debe de atendérsela aplicándose un ampúla diariamente de Gafarsol Bouty. Para su otro enfermedad lo que más resultado dá es aplicarse las ampulas de Extracto ovárico de Pages & Maruni y cuando tenga su menstruación tomar en cada vaso de agua de las comidas 20 gotas Metranodina Serono. La fiebre es de su catarro.

VIBOREÑAS

LOS MIERCOLES DE LA ARECA
Brillantemente han quedado iniciados por su Directiva femenina, triunfo que yo le había augurado no desconociendo el entusiasmo y las actividades de ese valioso grupo de damas y señoritas que se han propuesto, y lo conseguirán, que la Sociedad Areca tenga una vida activa y llena de atractivos.

Los miércoles segundo y cuarto de mes se celebrarán por el Directorio Femenino con gran entusiasmo, como así han quedado iniciados, con muchos atractivos y el indispensable baile, que duró hasta después de las doce.

Tuve el gusto de saludar junto con la bella y activa Secretaria y su Vice señoritas Teresa Guas y Herminia Inclán, a las Sras. Estela Lozano de Arias, Elvira Inclán de Guas, Lolita Candela de Díaz Garaigorta, Emilia García de Martí, Ma. Teresa Concepción de Garrido, Inés Méndez de D'Costa(Ma. Teresa González de Carvajal, Adolfina Fernández de Grave de Peralta, Hilda de la Paz de San Román, Olga Díaz Piedra de Laffite, "Beba" Correa de Revoredo, Sra. de Quintela, Ramón N. de Revoredo.

Y este lindo grupo de señoritas:

Teresa Guas, Herminia Inclán, Mirta Díaz Betancourt, Catalina Inclán, Hortensia Silva, Ma. Josefa Quintela, Herminia y María Llopis, Luisa y Estela Calmari, Graciella de Costa, Rogelia Fuente, Elia Lauserica, Blanca, Estela y Herminia Piñol, Conchita Chaple, Conchita Castillo, Catalina y Hortensia Inclán, Ma. Teresa Caballero y la linda Celeste Martínez.

Iniciados con tan valioso concurso, los miércoles de la Sociedad Areca serán unas noches deliciosas.

SRTA. SARA RODRIGUEZ PARRA
La lindísima amiguita, después de haber disfrutado de unas vacaciones en Santiago de Cuba, de nuevo se encuentra entre nosotros, dispuesta con su mayor entusiasmo a tomar parte en los miércoles de la Areca.

Me complazco en saludarla.

LA SRA. DE RADA
Con gran satisfacción, puedo participar a mis amables lectores el total restablecimiento de la joven y elegante dama Clarita León, esposa amantísima de mi distinguido amigo el señor Elías Rada.

La señora de Rada que sufrió en días pasados una delicada operación en la vista, está muy agradecida a sus amistades, las que con todo cariño interesáronse por su salud.

BODA SIMPATICA
Es la de hoy en la iglesia de la Caridad, dispuesta para las nueve y media de la noche, entre la bella y sugestiva señorita América Codina Aramburu y el apuesto y simpático joven Fernando Salcedo y L. del Castillo, unido a este cronista por vínculos de familia.

Cierro esta nota con mis votos más sinceros por la felicidad de tan enamorada parejita.

LA VERBENA DEL MENDOZA
Con muchos y buenos atractivos se celebrará la Verbena del Mendoza Tennis Club que anuncié ya en estas "Viboreñas".

Muchas son las familias interesadas en esta gran fiesta, que ha de resultar muy brillante.

En su oportunidad iré dando los detalles de la misma.

EN SUS DIAS
Ayer con motivo de su santo se vió muy festejada por parte de familiares y amigos, la linda y adorable señorita Matilde Peláez.

Al reiterar a tan admirada amiguita mi felicitación lo hago también a su querida mamá, la respetable y bondadosa señora Matilde Cosío Vda. de Peláez.

Urbano del CASTILLO

VAPORES DE TRAVESIA

"COMPAÑIA DEL PACIFICO"
MALA REAL INGLESA

El lujosísimo trasatlántico de 25.500 toneladas de desplazamiento

"ORDUÑA"

Con magníficos camarotes de lujo en primera y segunda clase. Espléndida cámara de tercera con dos fumaderos, dos salones de comer, amplias cubiertas de paseo y magníficos camarotes para los señores pasajeros de tercera.
Saldrá fijamente el día 13 de Marzo.

VIGO, LA CORUÑA, SANTANDER, LA PALLICE, LA ROCHELLE Y LIVERPOOL

GRAN ESTABILIDAD, COMODIDAD, CONFORT, RAPIDEZ, SEGURIDAD

PROXIMAS SALIDAS para ESPAÑA, FRANCIA e INGLATERRA

Vapor Orduña, el 13 de Marzo.
Vapor Oropesa, el 20 de Marzo.
Vapor Orbita, el 3 de Abril.
Vapor Oroya, el 17 de Abril.
Vapor Orcoma, el 28 de Abril.

Para Colón, puertos de PERU y de CHILE y por el Ferrocarril Trasandino a Buenos Aires.

Vapor Orbita, el 17 de Febrero
Vapor Essequibo el 25 de Febrero.
Vapor Oroya, el 3 de Marzo.
Vapor Orcoma el 17 de Marzo.
Vapor Ebro el 25 de Marzo.
Vapor Orita, el 31 de Marzo.

Para NEW YORK

Vapor Essequibo, el 8 de Febrero
Vapor Ebro el 8 de Marzo.
Vapor Essequibo, el 5 de Abril.
Vapor Ebro el 3 de Mayo.
Vapor Essequibo el 31 de Mayo.
Servicio regular para carga y pasajes con trasbordo en Colón a puertos de Colombia, Ecuador, Costa Rica y Nicaragua, Honduras, Salvador y Guatemala.

DUSSAQ Co. Ltd.
Oficios 30. Telfs. A-6540 y A-7218

Detenido un Billetero, Ebrio

El vigilante 461, B. Falcón, presentó ante el oficial de guardia en la Oncena Estación, a Manuel Pérez Gómez, de la Habana, de 68 años de edad, ciego, vendedor de billetes y vecino de San Pablo número 2 y a María Flora Varela, natural de Africa, de 102 años de edad, soltera y con domicilio en San Cristóbal número 35, después de haber sido reconocidos en el tercer Centro de Socorro por el médico de guardia doctor Liñero, certificando que el primero se encontraba en ligero estado de embriaguez alcohólica y la segunda, presentaba una lesión de carácter leve. Declaró el vigilante que Pérez Gómez formaba un fuerte escándalo en la esquina de Domínguez y M. Gómez y al pasar la anciana Flora Varela, le dió un fuerte empujón, derribándola sobre el pavimento, ocasionándole las lesiones que le fueron apreciadas. El acusado ingresó en el Vivac a disposición de la autoridad judicial correspondiente.

VAPORES DE TRAVESIA

VAPORES CORREOS DE LA
COMPAÑIA TRASATLANTICA ESPAÑOLA

SERVICIOS REGULARES DE PASAJE, CARGA Y CORRESPONDENCIA
LINEA RAPIDA PARA NEW YORK Y NORTE DE ESPAÑA
PROXIMAS SALIDAS

PARA VERACRUZ.
48 horas de viaje.

ALFONSO XIII, Febrero . . . 1
CRISTOBAL COLON: Febrero. 27
ALFONSO XIII: Marzo. . . . 25
CRISTOBAL COLON: Abril . . 20
ALFONSO XIII: Mayo. . . . 16
CRISTOBAL COLON, Junio . . 11
ALFONSO XIII, Julio 7

LINEA PARA NUEVA YORK, VIGO, CORUÑA, GIJON, SANTANDER Y BILBAO
Próximas salidas
ALFONSO XIII: Febrero. . . .
CRISTOBAL COLON, Marzo .
ALFONSO XIII Abril 1
CRISTOBAL COLON, Abril . . 27
ALFONSO XIII: Mayo 23
CRISTOBAL COLON: Junio . . 18
ALFONSO XIII: Julio 14

LINEA PARA NUEVA YORK, CADIZ Y BARCELONA
Próximas salidas:

MARQUES de COMILLAS, Feb. 2
ANTONIO LOPEZ: Febrero .. 18
MAGALLANES: Febrero 28
LEON XIII: Marzo 24
MANUEL CALVO: Abril 11
J. S. ELCANO: Abril 21
MANUEL ARNUS, Mayo . . . 17
ANTONIO LOPEZ: Junio 1
MARQUES COMILLAS: Junio . 12
MANUEL CALVO: Junio 28
MAGALLANES. Julio 8
ANTONIO LOPEZ: Septiembre. 13

Amplios comedores para pasajeros de tercera clase, servicio por camareros. Excelentes menús con vinos.
Estos vapores atracan a los Muelles de la Port of Havana Docks Co.
Para más informes dirigirse a:
MANUEL OTADUY
AGENTE GENERAL
Lonja Comercio, bajos. Apartado 707. Teléfonos A-6588, A-7900
HABANA

Servicio Semanal entre La Habana y New York, por el Trasatlántico "CARONIA"

Los mismos camarotes... la cocina... y el servicio que uno disfruta cuando viaja en un vapor "Cunard" entre Europa y New York.

El "Caronia", de 31155 toneladas de desplazamiento, es el vapor más grande, ligero y rápido y lujoso entre La Habana y New York... Agua fría y caliente en todos los camarotes... Cómodas camas... y cubiertas protegidas por cristales, etc.

Sale de La Habana todos los martes, desde Enero primero hasta Marzo 19 de 1929.

"Cunard Line", Prado 102
AGENTES GENERALES:
Mann Little Co. of Cuba Ltd.
O'REILLY, 92.

COMPAGNIE GENERALE TRASATLANTIQUE
VAPORES CORREOS FRANCESES
Bajo contrato postal con el Gobierno Francés

TODOS LOS VAPORES DE ESTA COMPAÑIA ATRACAN A LOS MUELLES DE SAN FRANCISCO O MACHINA, PARA EFECTUAR EL EMBARQUE Y DESEMBARQUE DE PASAJEROS, EQUIPAJES y MERCANCIAS.

PROXIMAS SALIDAS

Para VERACRUZ.
Vapor correo francés "CUBA", saldrá el 5 de Marzo.
" " " "ESPAGNE" saldrá el 3 de Abril.
" " " "MEXIQUE", saldrá el 3 de Mayo.
" " " "ESPAGNE", saldrá el 3 de Junio.

Para CORUÑA, SANTANDER, PLYMOUTH y el HAVRE.
Vapor correo francés "CUBA" saldrá el 16 de Marzo a las 12 del día.
NOTA:—El equipaje de bodega y camarote se recibirá en el muelle de San Francisco o Machina (en donde estará atracado el vapor), solamente el día 15 de Marzo de 8 a 10 de la mañana y de 1 a 4 de la tarde. El equipaje de mano y bultos pequeños los podrán llevar los señores Pasajeros al momento del embarque el día 16 de Marzo de 8 a 10 de la mañana.

Para CORUÑA, GIJON, SANTANDER, PLYMOUTH Y EL HAVRE.
Vapor correo francés "ESPAGNE", saldrá el 15 de Abril.
" " " "MEXIQUE", saldrá el 15 de Mayo
" " " "ESPAGNE", saldrá el 15 de Junio.
" " " "CUBA" saldrá el 15 de JULIO

VIAJE EXTRAORDINARIO
del vapor correo francés "MEXIQUE" (antes "Lafayette") que vendrá únicamente a la Habana para salir de este puerto directo para VIGO, CORUÑA, SANTANDER y el HAVRE, el día 30 de JUNIO a las 12 del día.

SESIONES DE CINEMATOGRAFO DIARIAS EN LOS VAPORES DE ESTA COMPAÑIA, SEGUN CONTRATO CON LA CASA PATHE.

Buena comida a la española.—Camareros y cocineros españoles.

LINEA DE CANARIAS
Para puertos de ISLAS CANARIAS y el HAVRE, saldrá sobre el 10 DE MAYO Y 10 DE JULIO DE 1929 el espléndido y rápido vapor correo francés "NIAGARA".

Línea de NEW-YORK AL HAVRE, PLYMOUTH Y BURDEOS.
En esta Agencia se expiden pasajes por esta líneas, por los lujosos y rápidos trasatlánticos franceses "ILE DE FRANCE", "PARIS", "FRANCE", "DE GRASSE", ROCHANBEAU', etc., etc.

Para más informes dirigirse a:
ERNEST GAYE
O'Reilly Núm. 9. Apartado 1090. Teléfono: A-1476.
HABANA.

M.E.C.D. 2016

TELEFONOS A-3333 A-1014

ANUNCIOS CLASIFICADOS DEL DIARIO DE LA MARINA

TELEFONOS A-3333 A-1014

VAPORES DE TRAVESIA

"EMPRESA NAVIERA DE CUBA, S. A."

SAN PEDRO NUM. 6.—HABANA

APARTADO NUMERO 1641

Dirección Telegráfica:

CLAVES EN USO

"Emprenave"

A. B. C. 4a. y 5a. Edición.

Western Union.

Watkins and Apendix

TELEFONOS:

A-5315 Información General.
A-4730 Departamento de Tráfico
A-6236 Pasajes y Fletes.
A-3966 Almacén.
M-3896 Primer Espigón de Paula.
A-5634 Tercer Espigón de Paula.

VAPORES EN SERVICIO

Santiago de Cuba, Gibara, Habana, Baracoa, Las Villas, Guantánamo, Julián Alonso, Antolín del Collado, La Fe, Caibarién, Rápido, Cienfuegos, Manzanillo, Joaquín Godoy, Eusebio Coterillo y Jamaica.

PUERTOS DE ESCALA
COSTA NORTE

Caibarién, Nuevitas, Puerto Tarafa, Manatí (Victoria de las Tunas), Puerto Padre, Chaparra, (Holguín, Velasco y Bocas), Vita, Banes, Mayarí, Antilla, Preston, Sagua de Tánamo. (Cayo Mambí), Baracoa, Guantánamo y Santiago de Cuba.

COSTA SUR

Cienfuegos, Casilda, Tunas de Zaza, Santa Cruz del Sur, Manopla, Guayabal, Manzanillo, Campechuela, Media Luna, Niquero, Ensenada de Mora y Santiago de Cuba.

COSTA NORTE DE VUELTA ABAJO

Bahía Honda, Río Blanco, Berracos, Puerto Esperanza, Santa Lucía (Minas de Matahambre), Río del Medio, Arroyos de Mantua y La Fe.

PUERTO RICO

San Juan, Ponce, Mayagüez y Aguadill

REPUBLICA DOMINICANA

Santo Domingo, San Pedro de Macorís y Puerto Plata.

HAITI

Aux-Cayes y Port Au Prince.

JAMAICA

Kingston.

MISCELANEA

LA MARINA — ANTIGUA PELETERIA — CASA FUNDADA EN 1854 — DE LUZ
A. PUJOL — HABANA — LUZ Y OFICIOS — TELEFONO A-1430

EQUIPAJES

Tenemos el mejor surtido en baules-escaparates de bodega y camarote.

Maletas, maletines, neceseres, sillas de viaje.

Todo lo necesario para viajar cómodamente.

A PRECIOS MUY MODICOS

PLANTA ELECTRICA

De 40 H. P. producidos por saltos de agua y 9 kilómetros de línea tendida en Camarones, Aguacate (Habana) se vende en $10.000. Buena carretera y ferrocarril. Informes, Dr. González Bárcena. Hotel Lafayette.

E-573 18 Marzo

A LOS FUMADORES

ENVIAMOS A CUALQUIER PARTE DE LA REPUBLICA, LIBRE DE PORTE, TABACOS "LA POPULAR" EN ELEGANTES CAJETILLAS

Tabacos "LA POPULAR"
Habana 116. Habana.
Adjúntoles $......... para que me remitan......... cajetillas "LA POPULAR", que he señalado con una cruz.
Una cajetilla con: 5 Londres, $0.20; 5 Panetelas $0.20; 5 Brevas $0.20 5 Petit Cetros $0.30. Pedido de 10 cajetillas hacemos 5 por ciento de descuento. Hasta 3 cajetillas pueden enviar su importe en sellos de correos.

M. E. 587, 15 marzo.

SANATORIO "DR. PEREZ-VENTO"

Enfermedades nerviosas y mentales. Para señoras exclusivamente. Calle Barreto, número 62, Guanabacoa.

NECESITAMOS 10.000 PERSONAS

que quieran aprovecharse de esta oportunidad para aprender inglés en poco tiempo, con un nuevo, fácil y práctico método. El precio es barato y el éxito bueno. No pierda un momento más y mándenos su nombre y dirección y recibirá pronto interesantes informes gratis. Es un método distinto.
EL INSTITUTO UNIVERSAL (D. 56) 128 E. 86; NEW YORK

MARCAS Y PATENTES

Hnos. Garcia Ortega

RAPIDEZ EN LA TRAMITACION—20 AÑOS DE EXPERIENCIA

INFORMES Y CONSULTAS GRATIS

Habana y O'Reilly.—Deptos. 307 y 308 del Edificio Ruiz.
Teléfono: A-9551. Apartado 2262.
E-578 31 Marzo

SUSCRIBASE AL "DIARIO DE LA MARINA"

MISCELANEA

DINERO

Sobre joyas y objetos de valor. La casa que menos interés cobra.

MUEBLES

Tenemos variado surtido. No compre sin ver esta casa. El precio lo pone el cliente.

JOYAS

De ocasión, variado surtido.
"LA PERLA"
Animas 84, casi esquina a Galiano.
Mic-10 7457 19 Marzo.

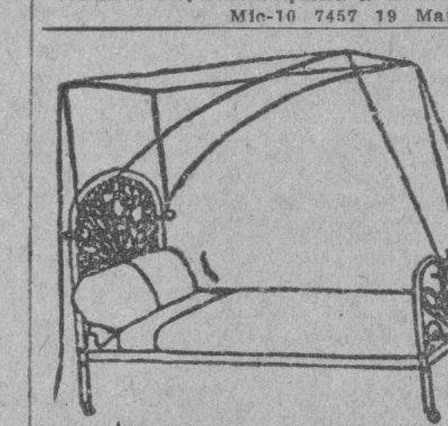

DEPARTAMENTO DE COLCHONETAS, COLCHONES, COJINES, ETC.

Nuestro Departamento de colchones, colchonetas, alfombras, mosquiteros, cojines, etc., etc., presenta el surtido más completo de estos artículos.

Colchones y colchonetas, en todos los tamaños y calidades, desde $1.80, cojines de seda desde $4.00, cestos de mimbre desde $4.00

Mosquiteros para cama de una persona desde $2.00.

Mosquiteros con su aparato, a $6.50.

Colchones y colchonetas para niños en todas las calidades y precios. Mosquiteros desde $1.50.

También hemos recibido cojines de piel, en formas y colores variados, muy de moda para adorno y para automóvil, gabinetes y oficinas.

Edredones de seda en colores enteros y floreados.

Todos estos artículos pueden verse en el mismo departamento de colchones, colchonetas, etc.
El ENCANTO
E-958 Indf. 1 My.

DIRECTORIO PROFESIONAL

ABOGADOS Y NOTARIOS

DR. FELIPE RIVERO Y ALONSO
Abogado y Notario

Abogado Consultor y Notario de la Asociación de Detallistas de la Habana. Notario de los Centros "Asturiano" "Balear" y "Cafés"
ESTUDIO DE ABOGADO DE LOS DOCTORES
Felipe Rivero y Alonso, Manuel F. de Cinca, Ricardo Elizalde e Hidalgo-Gato, Angel Radillo y Gancedo, Rafael de Zéndegui y Carbonell.
Procurador: Urbano E. Gómez Cádiz. Chacón 25, bajos. Edificio de la Asociación de Detallistas de la Habana. Teléfonos M-1472 y A-8142. Cable: Rizenca.
E-2097 Indf. Oct.

DR. MANUEL ARANDA MUÑOZ
Abogado.

Asuntos hipotecarios, herencias, toda clase de asuntos civiles. Mercaderes número 9. Departamento 3. Teléfono M-6173.
E-1779 Indf. 1 Ag.

SAUL SAENZ DE CALAHORRA
ABOGADO
ANTONIO FERNANDEZ TOSCANO
PROCURADOR
Se hace cargo de toda clase de asuntos judiciales, tanto civiles como criminales y del cobro de cuentas atrasadas. Bufete: Aguiar No. 43, bajos, entre Empedrado y Tejadillo. Teléfono A-5024.
E-126 Indf. 1 Enero

DOCTORES EN MEDICINA Y CIRUGIA

DR. JOSE J. CHALONS
Médico Cirujano

DIRECTOR DE LA CASA DE SALUD "LA PURISIMA CONCEPCION" JEFE DE CLINICA DEL HOSPITAL "LAS ANIMAS"
Enfermedades infecciosas sifilíticas y venéreas. Rayo 2 altos esquina a San Rafael. Consultas de 3 a 5. Tel. M-2655.
E-459 19 Marzo

DR. H. FERNANDEZ AGUIRRE
TUBERCULOSIS
ESPECIALISTA DEL HOSPITAL DE PARIS.—MEDICO DE LA ASOCIACION DE DEPENDIENTES
Cura radical de la tuberculosis: ganglionar-osea-orticular, testicular etc., por la vacuno-terapia vandremer. Consultas de una a tres p. m. Campanario 10, altos. Teléfonos M-1181 y M-1481.
E-452 16 Marzo

DR. OROSMAN LOPEZ
PROFESOR TITULAR DE ORTODONCIA DE LA UNIVERSIDAD
—Y—
DRA. MANUELA LOPEZ
Especialista en corregir defectos de posición en los dientes de niños y adultos. Procedimientos nuevos. 17 número 451 (altos), entre 8 y 10, Vedado. Teléfono F-3212 Consultas de 8 a 4 p. m.
E-623 Indf. 14 Marzo

DR. JOAQUIN F. MONTES
Especialista en Niños y Partos. D, 13, entre 5 y 3. Vedado. De 2 a 4. Teléfono F-4334 E-221 23 Feb.

DR GONZALO AROSTEGUI
Médico de la Casa de Beneficencia y Maternidad. Especialista en las enfermedades de los niños. Médicas y quirúrgicas. Consultas de 12 a 2. Calle 11 entre K y L, Vedado. Teléfono F-4233.
E-1776 Indf. Ag

DR. CARLOS ENSEÑAT
ANESTESISTA
Especialmente ETILENO
Hospital Calixto García
San Lázaro 364. U-3423.
E-582 8 Abril.

DR. A. MARTH ARANGO
ENFERMEDADES DE LA PIEL, SIFILIS Y VENEREAS
Consultas de 11 a. m. a 1 p. m. y de 4 a 7 p. m. Horas especiales previo aviso. Marina 56, esquina a Vapor. Telf. U-4023.
E-2300 Indf. 3 Nov.

DR. ROGELIO PARERA
MEDICO CIRUJANO
Consultas de 1 a 3 p. m. $2.00.
Gratis para los pobres: Martes y Viernes. Belascoaín 227, altos.
Teléfonos A-6766—F-1289.
E-443 31 Marzo.

DR. SANTIAGO VERDEJA NEYRA
CIRUJANO ESPECIALISTA EN ENFERMEDADES DE SEÑORAS DEL HOSPITAL NACIONAL "CALIXTO GARCIA"
Consultas de 1 a 3, en Trocadero 16, los lunes, miércoles y viernes. Servicios gratis para los pobres en la Sala "Weiss" de dicho Hospital, de 9 a 10 a. m.
E-573 Indf. 12 Marzo.

DOCTOR ELPIDIO STINCER

Catedrático de la Universidad. Cirujano del Sanatorio "Covadonga". Cirugía general. Enfermedades de señoras. Consultas de 3 a 4 p. m. los martes, jueves y sábados. M número 4. Telf. F-2213.
E-2380 Indf. 3 Oct.

HEMORROIDES

Curadas sin operación, radical procedimiento, pronto alivio y curación, pudiendo el enfermo seguir sus ocupaciones diarias y sin dolor. Consultas de 1 a 5 de la tarde. Suárez 32. Policlínica P. Teléfono M-6233. E-1810 Indf. 1 Ag.

DR. HERNANDO SEGUI
Garganta, Nariz y Oídos
Prado, 38. De 12 a 3.
E-210 Indf 11 Feb.

DR. MANUEL TEJERIZO

De las Facultades de la Habana y Madrid. Garganta, nariz y oídos. Consultas de 2 a 5. Teléfono U-3520 San Lázaro 370 altos, entre Aramburu y Hospital.
E-571 5 Abril.

"POLICLINICA HABANA"

Suárez 32. Teléfono M-6233.
DR. GUILLERMO LEON
Director Facultativo

De Medicina y cirugía en general. Especialista para cada enfermedad. Consultas de 1 a 5 de la tarde y de 8 a 9 de la noche. Consultas especiales, dos pesos. Reconocimientos $2.00. Enfermedades de señoras y niños. Garganta, nariz y oídos, (OJOS). Enfermedades nerviosas, estómago; corazón y pulmones, vías urinarias, enfermedades de la piel, blenorragia y sífilis, inyecciones intravenosas para el asma, reumatismo, tuberculosis, obesidad, partos, hemorroides, diabetes y enfermedades mentales etc. Análisis en general. Rayos X, masajes y corrientes eléctricas. Los tratamientos y sus pagos a plazos. Telf. M-6233. E-1810 Indf. 1 Ag.

CORPORACION CLINICA

LUZ 44. TELEFONO A-0549, ENTRE AGUACATE Y COMPOSTELA
AGRUPACION DE MEDICOS CIRUJANOS Y ESPECIALISTAS
SE TRATAN TODAS LAS ENFERMEDADES

ANALISIS, inyecciones, medicina y cirugía general. ALMORRANAS: curadas radicalmente SIN OPERACION. Especialistas de señoras y niños. (OCULISTAS). BLENORRAGIAS, IMPOTENCIA, SIFILIS Y DEMAS ENFERMEDADES.
RECONOCIMIENTOS con aparatos, con la consulta: $2.00; RAYOS X, desde $5.00. PARTOS desde $10.00; RAYOS Ultra Violetas, corrientes, masajes, etc. Medicinales RADIUM, operaciones y otros tratamientos. Precios BARATOS, (CONVENCIONALES). Horas: 1 a 5 TARDE y 7 a 9 NOCHE. TATUAJES, VERRUGAS, MANCHAS ETC. son QUITADAS. Enfermedades nerviosas y mentales.
E-1024 Indf. 24 Mayo

DR. MANUEL GALIGARCIA
Enfermedades Nerviosas y Mentales

Especialista de la Asociación Canaria. Médico de Visita de los Servicios de Nerviosos y P. Enagenados del Hospital Calixto García, Ayudante de la Facultad de Medicina. Consultas: $5.00. De 3 a 5 diarias. J, 211, bajos, entre 21 y 23, Vedado. Teléfonos F-2775 y F-5885. Sanatorio para tratamientos. Real, 68, Arroyo Naranjo. Informes en la consulta.
E-1790 Indf.

POLICLINICA INTERNACIONAL

Lealtad 143, entre Salud y Dragones. Teléfono A-0344. Director: David Cabarrocas. Médico Cirujano. Rayos X entregando la plancha: $3.00 y $5.00; Análisis Orina Parcial: $1.00; Análisis Orina Completo: $2.00; Análisis de Sangre, Exudado, Heces Fecales, Esputos etc. $3.00.
Consultas de 10 a. m. a 6 p. m. Sábados, días de fiesta y Duelo Nacional de 10 a. m. a 12 m. Consultas Rayos X gratis todos los días. Consulta con inyección: $0.60; Turno Especial: $1.00; Visita del Médico de guardia: $2.00; Hora Especial: $3.00; Consulta para seguir tratamiento en su domicilio por 15 días: 3 pesos, con obsequio del patente necesario. Obsequio de patentes a los pobres.
E-2322 Indf. 1 Nov.

DR. ANTONIO M. CASTILLO
Médico clínico, de 4 a 6. Primera consulta: diez pesos. Egido 31. Telf. A-1558.
E-57 7 Febrero

F. GARCIA CAÑIZARES
Catedrático Titular de la Universidad. Director Facultativo del Centro Balear. Médico de Visita del Hospital de Paula, Médico general. Especialista en enfermedades venéreas, sífilis y de la piel. Gral. Aranguren (Campanario) número 119. Consultas: lunes, miércoles y viernes, de 3 a 5. No hace visitas a domicilio.
E-472 Indf. 7 May.

DR. MANUEL VIAMONTE
Catedrático Auxiliar de Radiología y Fisioterapia de la Universidad.
RADIOLOGO DE LA QUINTA "COVADONGA"
Concordia 64-A, esquina a Lealtad. Teléfono A-6698. De 9 a 10 a. m. y de 1 a 5 p. m. Rayos X. Radium. Radioterapia Profunda. Luz Ultravioleta y Electricidad Médica E-1900 Indf. 19 Ag.

DR. MANUEL LOPEZ PRADES
MEDICO CIRUJANO
De las Facultades de Madrid y la Habana Con treinta y ocho años de Práctica Profesional Enfermedades de la sangre, Pecho, Señoras y Niños, Partos, Tratamiento Especial Curativo de las Afecciones Genitales de la mujer. Consultas diarias de 1 a 4. Gratis martes y viernes. Lagunas 63, bajos. Telf. A-0226. Habana
E-570 5 Abril

Dr. Alberto S. de Bustamante
Profesor de Obstetricia, por oposición. Especialidad: Partos y enfermedades de señoras. Consultas los lunes y viernes de 1 a 3. Clínica Bustamante y Núñez. Teléfono F-3057. Domicilio: 15, entre J y K, Vedado. Teléfono F-1862.

CLINICA BUSTAMENTE
J y 11, Vedado. Cirugía general y especial. Partos Rayos X y Laboratorio. Teléfono F-1184. E-1777 Indf. 1 Ag.

DR. E. PERDOMO
Vías Urinarias, estrechez de la orina, venéreo, hidrocele, sífilis, impotencia. Calle D y 11. Vedado D. 1 a 4. Telf. F-4822.
E-2283 Indf. 1 Nov.

DR. PEDRO MONTALVO
Estómago, intestinos y enfermedades del pecho. Médico del Dispensario Tamayo. Aplicación de Diatermia y Luz Ultravioleta. Consultas de 4 a 6 en Belascoaín 79. Teléfono U-5050. Avisos en el F-1972. Pobres, lunes y viernes: 2 pesos.
E-306 3 Mayo.

DR. VALENTIN GARCIA
Medicina interna
Reyna 104 bajos, Teléfonos: A-3486 I-1640.
E 562 2 Abril.

DR. JOSE LOPEZ CANTILLO
De las Facultades de Madrid, Habana, Santiago de Chile, Colombia, Costa Rica y Panamá.—Cáncer, Piel, Venéreas y Sifilíticas. Virtudes 93-A. Consultas de 7 a 11 a. m. E-443 16 Marzo.

DR. RODRIGUEZ CUELLAR
Tratamientos modernos de las enfermedades nerviosas, broncopulmonares, matriz y secretas en general. Aplicación de los últimos métodos de actinoterapia, serovacunas e inyecciones de oro, endovenosas para la tuberculosis. Tratamientos científicos, rápidos para las enfermedades del estómago, corazón, riñones y sangre. De 12 a 2, reconocimientos: 5 pesos. Consulta: $2.00. Gratis: de 3 a 4. Telf. A-7820. Campanario 197, (entre Figuras y Concepción de la Valla. E-1199 2 Julio

DR. RICARDO ALBADALEJO
Especialista en vías urinarias. Tratamiento especial para la blenorragia, impotencia y reumatismo. Electricidad Médica y Rayos X. Prado 62, esquina a Colón. Consultas de 8 a 12 a. m. y de 1 a 5 p. m. Teléfono A-3344.
E-1787 Indf. 2 Ag.

DR. GONZALO PEDROSO
CIRUJANO DEL HOSPITAL MUNICIPAL DE EMERGENCIAS
Especialista en vías urinarias y enfermedades venéreas. Cistocopia y Cateterismo de los uréteres. Cirugía de Vías Urinarias. Consultas de 10 a 12 y de 3 a 5 p. m. en la calle de Avenida de la República 254. E-1728 Indf. 1 Ag.

DR. J. B. RUIZ
Catedrático de la Universidad. De los Hospitales de Filadelfia, New York y Calixto García. Especialista en vías urinarias y enfermedades venéreas. Exámenes Uretroscópicos y Cistoscópicos. San Lázaro 221-C de 1 a 3. Telf. U-6351. Para pobres de 10 a 12.
E-928 Indf. 1 My.

DR. FELIX PAGES
CIRUJANO DE LA QUINTA DE DEPENDIENTES
CIRUGIA EN GENERAL
ESPECIALMENTE CIRUGIA ABDOMINAL, ESTOMAGO, INTESTINOS, HIGADO Y APARATO GENIATL DE SRAS.
Consultas: Lunes, Miércoles y Viernes, de 3 a 5. Domicilio: D No. 200, entre 21 y 23. Vedado. Teléfono F-4483.
E-1783 Indf. 1 Ag.

Dr. Manuel González Alvarez
CIRUJANO DE LA ASOCIACION DE DEPENDIENTES
CIRUGIA EN GENERAL
Consultas de 3 a 5. Martes, Jueves y Sábados. Campanario 69, entre Neptuno y Concordia. Teléfono A-9102. Residencia particular: calle 9 número 83, entre F y G Vedado. Teléfono F-2441.
E-1792 Indf. 1 Ag.

DR. PEDRO A. BOSCH
Medicina y Cirugía, con preferencia partos, enfermedades de niños, del pecho y sangre. Consultas de 2 a 4. Aguiar 11. Telf. A-6488. E-762 Indf. 1 Ab.

DR. JULIO FERNANDEZ
MEDICINA INFANTIL
Consultas: Lunes, miércoles y viernes de 2 a 4. San José y Marqués González, altos. Teléfono U-2451. Habana.
E-269 Indf. 1 Feb.

Dr. Francisco Javier de Velasco
Afecciones del corazón, pulmones, estómago e intestinos. Consultas los días laborables de 12 a 2. Horas especiales previo aviso. Salud 34. Telf. A-5418.
E-1784 Indf. 1 Ag.

DOCTOR S. PICAZA
De los Hospitales de París y New York
Enfermedades del estómago, intestinos e hígado. Tratamiento eficaz de la colitis y afecciones biliares. Horas: de 2 a 4 o convencional, previo aviso. San Lázaro, 246. Telf. F-4918. E-1867 Indf. 7 Ag.

DR. J. M. VERDUGO
DE LA FACULTAD Y HOSPITALES AMERICANOS Y PARIS
Estómago e intestinos.
Tratamiento eficaz de la úlcera estomacal y duodenal y de la colitis en cualquiera de sus períodos. Hígado y afecciones biliares. Enfermedades de la nutrición. Consultas de 1 a 3. Horas especiales previo aviso. Prado 60, bajos. Teléfono A-4425. E-1060 Indf. 1 Mar.

DR. JOSE O. HERNANDEZ
Medicina general, especialmente enfermedades del pecho, estómago e intestinos. Consultas de 2 a 4. Para pobres: martes, jueves y sábados, Príncipe 32, altos. Tel. U-6526. E-473 indf Marzo 20

EZCEMAS, ALMORRANAS
Ezcemas por antiguos que sean, se garantiza su curación por un procedimiento especial. Inyecciones Intravenosas para Reumatismo, Raquitismo, Linfangitis, Dispepsias y Blenorragia. Neurastenia por el procedimiento del doctor Monín. Electricidad Médica para Parálisis y Nerviosismo. Estrechez uretral y sífilis, curación garantizada. Almorranas: son curadas sin operación ni dolor, pudiendo el enfermo continuar sus trabajos diarios. Análisis orina: 2 y 3 pesos, completo. Inyecciones generales a 50 centavos. Curaciones por contrato. Análisis: Sangre, Esputos, Heces Fecales. Consultas: de 9 a 12. De 1 a 3 tarde y 7 a 9 noche, diarias. Pobres gratis. Médicos Especialistas. Acosta, 64. Teléfono A-1704.
E-363 Indf. 1 Feb.

DR. J. LYON
De la Facultad de París. Especialidad en la curación radical de las hemorroides sin operación. Consultas de 1 a 3 p. m. diarias. Escobar 47, altos, entre Animas y Virtudes. E-1812 Indf. 1 Ag.

ANALISIS DE ORINA
Completo dos pesos. Prado 62, esquina a Colón. Laboratorio Clínico Químico del doctor Ricardo Albaladejo. Telf. A-3344.
E-1788 Indf. 1 Ag.

DR. GUILLERMO LOPEZ ROVIROSA
Enfermedades de las Glándulas Internas, Nutrición, Nerviosas y Mentales. Debilidad sexual, pérdidas, impotencias. Niños anormales atrasados, raquíticos. Bocios. Afecciones de la piel y de la sangre. Dispepsia, Colitis. Vías respiratorias. Rayos Ultravioletas aplicados al tratamiento de las afecciones de la piel, acne, etc., caída del cabello, calvicie, raquitismo, anemias etc. Electroterapia, corrientes D'Arsonvalización, diatermia, extirpación de verrugas, etc. San Lázaro 331, entre Infanta y Basarrate, de 5 a 7 p. m. Domingos de 4 a 6. Telf. U-3221. Consultas por correspondencia: $6.00. Giro postal.
E-1873 Indf 7 Ag.

DR. CELIO R. LENDIAN
Consultas todos los días hábiles de 3 a 6 p. m. Medicina interna especialmente del corazón y de los pulmones. Partos y enfermedades de niños. Calle 4 esquina a 11, número 15. Vedado. Telf. F-3869.
E-2451 Indf.

DR. RAMON ASCANIO
Cirujano y Sub-Director del Hospital Calixto García. Cirugía y Enfermedades de Señoras. Consultas de 3 a 5 p. m Martes, miércoles, viernes, sábados. 23 número 183, entre H e I, Vedado Telf. F-2618.
E 1586 Indf.

DR. PABLO RONQUILLO
Vías Urinarias, Piel y Sífilis. Gonorrea, Reumatismo blenorrágico, impotencia, Neurastenia Genital, Riñón, Vejiga, Próstata. Reconocimientos pagos. Consultas diarias de 1 a 3 p. m. Pobres: lunes y jueves. San Rafael No. 102. Telf. U-1680.
E-2304 3 Dbre.

DR. BIENVENIDO GIROUD LESCANO
Medicina interna, sistema nervioso, cerebro y pulmón. Tratamiento de la tuberculosis con la sacocricina combinada. Rayos X. Radiografía electroterapia, tratamiento del bocio sin operación. Consultas de 3 a 5. Infanta 75 letra F. Teléfonos M-3014 y U-2064. E-1830 Indf. 1 Ag.

DR. JOSE VARELA ZEQUEIRA
Profesor de Anatomía de la Universidad Cirujano Jefe de la Asociación Cubana de Beneficencia. Cirugía en general. Especialidad: Cirugía de la mujer. Consultas de 4 a 5. Gervasio 126, entre San Rafael y San José. Teléfono U-5410.
E-348 Indf. 1 F.

DR. JOSE O. HERNANDEZ
Medicina general, especialmente enfermedades del pecho, estómago e intestinos. Consultas de 2 a 4. Para pobres: martes, jueves y sábados Lagunas 68, primer piso. Telf. U-6526. E-2378 19 Dic.

DR. A. G. CASARIEGO
Catedrático de la Facultad de Medicina, de los hospitales de París, New York, Calixto García y Clínica Covadonga. Especialista en enfermedades de los aparatos urinario y genital (hombres y mujeres). Consultas de 2 a 6. Neptuno 125, bajos
E-2080 Indf.

DR. GOMEZ DE ROSAS
Cirujano Director de la Policlínica Nacional. Enfermedades de señoras, estómago, vías biliares y cirugía general. Consultas de 3 a 5. Cerro 551. Teléfono A-2560
E-469 Indf. F 16.

DR. ANTONIO PITA
MEDICO CIRUJANO
Nuevo tratamiento en enfermedades nerviosas y crónicas por la Fisioterapia, contando con la mejor instalación de electricidad médica, Rayos X, Ultravioleta, sala diagnóstica, laboratorio, gran sala de Hidroterapia con baños rusos, turcos, luz, sulfurosos, duchas alternas, piscina natación gimnasia, asistida por expertos. San Lázaro 45 de 2 a 4 p. m.
E 174 Ind E-17

DR. IGNACIO CALVO
PROTOLOGO
Cirugía especial del recto. Tratamiento médico de las hemorroides. Rectos-copia, sigmodoscopia Carlos Tercero 209, esquina a Franco. Teléfono U-2266. De 4 a 5.
E-430 Indf. 14 F.

Dr. Alfonso E. Milla Selsona
CURA RAPIDA DEL FLUJO
Especialista Enfermedades Señoras. Servicio de Enfermeras. Tratamiento médico. Enfermedades: útero (matriz), ovarios y trompas. Consultas: Martes, jueves y sábados. De tres a seis. Pobres: miércoles y viernes. San Rafael 102. Telf. U-1680.
E-626 Indf 23 My.

DR. ALFONSO SANCHEZ
Especialista de los Hospitales Necker y Lariboisiere de París. Vías Urinarias y enfermedades venéreas. Cirugía, Rayos X. Consultas de 1 a 5. Virtudes 88. Teléfono A-2008. English Spoken. On parle français. E-433 11 Marzo

---

Dr. J. A. Hernández Ibáñez
CIRUJANO UROLOGO DE LA ASOCIACION DE DEPENDIENTES
ENFERMEDADES VENEREAS. VIAS URINARIAS, ENDOSCOPIA Y CIRUJIA DE LAS VIAS URINARIAS
Consultas: Neptuno número 78, esquina a Manrique. De 1 1 a. m. a 1 p. m. y de 4 a 5 p. m. Telf. A-5469. Habana.
E-1804 Indf. 1 Ag.

DR. ABELARDO LABRADOR
Consultas gratis para pobres de 8 a 12 de la mañana. Pagas de 3 a 6 p. m. Angeles 3, entre Reina y Estrella. Teléfonos A-0801 y U-2256. Especialidad en enfermedades de señoras, flujos crónicos, metritis etc. Partos, venéreo y sífilis, blenorragias, enfermedades de los pulmones en todos sus períodos, asma, bronquitis crónica, enfermedades del corazón y riñones, diabetes, reumatismo crónico, emblanquecimiento. Tratamientos especiales por inyecciones neosalvasán, etc.
Se hacen radiografías a precios módicos.
E-52 Indf. 10 My.

ENFERMEDADES SECRETAS
Antiguas, mal curadas y prostatitis, impotencia, esterilidad. Curaciones garantizadas en pocos días, sistema nuevo alemán. Dr. Jorge Winkelmaun, especialista alemán. 30 años de experiencia. Manrique 5-A, a todas horas.
E-1797 Indf. 17 Ag.

CIRUJANOS DENTISTAS

DR. SALVADOR VIETA Y MORE
CIRUJANO DENTISTA

Curaciones rápidas de todas las afecciones de la boca por procedimientos modernos, especialidad en piorrea, abcesos y curaciones de todos los dientes, muelas y raíces desahuciadas, evitando las extracciones. Haciéndose cargo además de todos los trabajos concernientes a su profesión. Consultas y operaciones de 2 a 5. Calle 9 esquina a 1, altos. Vedado. Teléfono F-4677.
E-1773 Indf. 21 Ag.

Dr. Armando Roig y Palenzuela
MEDICO CIRUJANO DENTISTA
Consultas de 2 a 6. Plácido No. 49, altos. Habana. Telfs. I-2592 y M-8002.
E-773 Indf. 1 Ag.

DR. MONTAÑO
Cirujano Dentista. Especialidad Prótesis. Laureado con Medalla de Oro en el 1er. Congreso Dental de Cuba. Consultas de 9 a 12 y 1 a 8. Industria 109 altos. Teléfono A-8878. E-566 9 Abril

CLINICA DENTAL DEL DOCTOR J. M. GATELL
Médico y Dentista.
Monte 226 al lado de Belascoaín
Montada a la altura de las mejores de América y Europa, cuenta con los mejores aparatos y sus especialidades en puentes y coronas de oro 22 kls., dentaduras postizas, último sistema; las extracciones por anestesia local garantizan no tener complicaciones y son sin dolor. Hora fija si lo desea el cliente. Trabajos rápidos y garantizados. Los pagos en plazos cómodos. Consultas desde las 8 de la mañana hasta las 8 de la noche. El doctor Gatell atiende personalmente a sus clientes y no tiene sucursales ni dentistas a domicilio.
E-213 Ind. E-24

DR. J. HERNANDEZ CALZADILLA
Cirujano Dentista
Especialista en extracciones sin dolor ni peligro en niños y señoras en estado, con anestesia local o gas. Cura completa de dientes flojos y piorrea alveolar. Puentes y planchas de todas clases modernas sin encías. Trabajos de ortodoncia. Arreglo puentes, planchas partidas, faltas de dientes dejándolas nuevas. Consultas diarias hasta las 10 de la noche. Reina 76, bajos. Teléfono A-7537.
E-1817 Indf. 1 Ag.

DR. GUERRERO DELANGEL
DENTISTA MEXICANO
Técnica especial para extracciones. Facilidades en el pago. Horas de consultas: de 8 a. m. a 8 p. m. A los empleados del comercio, horas especiales para la noche. Trocadero 63-B, frente al café "El Día". Teléfono M-6395.
E-1811 Indf 1 Ag.

DR. VALDES MOLINA
CIRUJANO DENTISTA
San Lázaro 205 (bajos) esquina a Escobar. Teléfono A-8583. Dentaduras de 15 a 30 pesos. Trabajos se garantizan Consultas de 8 a. m. a 5 p. m. Los domingos hasta las 12 m. E-1885 Indf. 1 Ag.

DR. ANTONIO A. CASTELL
Médico-Cirujano-Dentista de las Facultades de Filadelfia y la Habana. Especialmente: Curación de la Piorrea Alveolar, Encías sangrantes, Escorbuto, Estomatitis y Neuralgias. Caries Dental en todos sus grados Investigaciones Pre diagnósticas. Tratamientos Específicos. Trabajos dentales de todas clases. Consultas de 8 a 11 y de 1 a 7 Aguila 110. Telf. A-7986.
E-2046 Indf.

OCULISTAS

DR. HORACIO FERRER
ESPECIALISTA DE LAS ENFERMEDADES DE LOS OJOS
Consultas de 2 a 5 de la tarde. Consultas por la mañana a horas previamente concedidas. Ave. Wilson y L, Vedado. Teléfono F-4891. E-1780 Indf. 1 Ag.

DR. JOSE ALFONSO
OCULISTA
Garganta, nariz y oídos. Consultas de 1 a 4. Máximo Gómez 386. Telf. M-2330.
E-1703 Indf. 1 Ag.

DR. C. E. FINLAY F. A. C. S.
PROFESOR DE OFTAMOLOGIA
Especialista en enfermedades de los Ojos y de los Oídos.
Calle 23 No. 246, altos, entre Baños y F, Vedado. Telf. F 1178
Consultas de 11 . 12 y de 2 a 4 y por convenio previo.
E-1807 Indf. 1 Ag.

DR. ALIPIO C. PORTOCARRERO
OCULISTA
GARGANTA, NARIZ Y OIDOS
Consultas de 12 a 4.
San Nicolás No. 52. Habana.
Telf. A-8627. E-1795.

DR. MARTINEZ FERRER
Enfermedades de los ojos. Calle A, 194, (entre 21 y 23), Vedado. Consultas de 2 a 4. Telf. F-3474.
E-526 Indf. 27 Feb.

COMADRONAS FACULTATIVAS

MARIA NUÑEZ MORAN
Facultativa en partos, comadrona del Centro Balear. Consultas y reconocimientos, para asociadas y particulares en su gabinete, Lealtad 145-A, bajos, entre Reina y Salud, de 2 a 3 p. m. días laborables. Telf M-1615. E-2585 Indf. 15 Dic.

CONSUELO RUDA DE RODRIGUEZ
Comadrona.
Con muchos años de práctica, los últimos procedimientos obstétricos. Asistencia de partos en su casa. Precios módicos. Consultas de 9 a 11 a. m. Oquendo 79, altos, esquina a Peñalver. Telf. U-5824.
E-453 18 Marzo

JUANA PUIG.—COMADRONA
Ofrece sus servicios profesionales Marqués González número 35, bajos, entre Pocito y Jesús Peregrino, Especialidad en reconocimientos. Consultas gratis. U-4543.
9570 19 Marzo

NECESITA ALGUNA enfermera o comadrona competente y de buenas cualidades? Llame al Telf. M-3388. También se ponen inyecciones hipodérmicas prescritas por médicos. Curaciones y reconocimientos de señora sa domicilio y en Lealtad 125-A, bajos. Teléfono M-3388.
9580 3 Abril

GIROS DE LETRAS

J. BALCELLS Y CIA.
S. EN C.
San Ignacio Número 33.
Hacen pagos por el cable y giran letras sobre New York, Londres, París y sobre todas las capitales de España, Islas Baleares y Canarias. Agentes de la Compañía Inglesa de Seguros contra Incendios "The Royal". Administración de Bienes. E-1742 Indf. 1 Ag.

ZALDO Y COMPAÑIA
Cuba números 76 y 78
Hacen giros de todas clases sobre todas las ciudades de España y sus pertenencias. Se reciben depósitos en cuenta corriente. Hacen pagos por cable, giran letras a corta y larga vista y dan cartas de crédito sobre Londres, París, Madrid, Barcelona y Nueva York, New Orleans, Filadelfia y demás capitales y ciudades de los Estados Unidos, Méjico y Europa, así como todos los pueblos.
E-1746 Indf. 1 Ag.

N. GELATS Y COMPAÑIA
106, Aguiar 108, esquina a Amargura. Hace pagos por el cable. Facilita cartas de crédito y giran pago por cable; giran letras a corta y larga vista sobre todas las capitales y ciudades importantes de los Estados Unidos, Méjico y Europa, así como sobre todos los pueblos de España, Londres, París, Hamburgo, Madrid y Barcelona.

CAJAS RESERVADAS
Las tenemos en nuestra bóveda, construídas con todos los adelantos modernos y las alquilamos para guardar valores de los interesados. En esta oficina daremos todos los detalles que se deseen.
N. GELATS Y COMPAÑIA
BANQUEROS
E-324 Indf. 1 Feb.

A ALQUILER CASAS

A-1—Habana.
A-2.—Vedado.
A-3.—Cerro.
A-4.—Jesús del Monte.
A-5.—Víbora y Arroyo Apolo.
A-6.—Luyanó.
A-7.—Regla y Guanabacoa.
A-8.—Marianao.
A-9.—Diversos lugares.
A-10.—Casas de apartamentos.

A1. Habana

SAN RAFAEL esquina Lucena, alquilo espléndido primer piso muy amplio, cómodo y fresco. Ferretería Belascoaín 71, esquina San Rafael. Teléfono U-5215.
A-1 10578 21 Marzo

MONTE 471, ALTOS, DERECHA
Se alquila en $85.00 este bien situado piso alto, esquina a Romay, junto o separadamente con gabinete que tiene entrada independiente. Informa Raposo en Omoa 11.

ROMAY No. 30
Se alquila esta casa con sala, comedor, tres cuartos y servicios en $35.00. Informa Raposo en Omoa 11.

AMISTAD No. 6
Se alquilan los bajos con sala, saleta, tres cuartos, comedor y baño intercalado, en $65.00.

LAGUNAS 111
Se alquilan los altos compuestos de sala, saleta, tres cuartos, comedor y baño en $55.00.

OFICIOS 1 y 3
Propia para almacén o garage se alquila esta casa que hace esquina. Superficie 800 metros. Precio $400.00.

VIVES 103
Se alquila esta casa compuesta de sala, comedor, tres cuartos y otro cuarto independiente al fondo. $38.00.
Para informes sobre las anteriores casas dirigirse a
J. BALCELLS Y CIA.
San Ignacio 33, A-2766.
A-1 10833 22 Marzo

SE ALQUILAN las casas Romay 9, moderno y San Joaquín 16, altos, amplias y ventiladas. Se dan baratas, cerca del tranvía. Teléfono A-4105.
A-1 10784 15 Marzo

ALQUILO MUY barato. Altos de Condesa 26, entre Campanario y Manrique. Propia para matrimonio. Abundante agua caliente y fría. Informan en la misma su dueño.
A-1 10930 16 Marzo

AVISO
Se alquilan los altos de la casa San Francisco No. 3, casi esquina a Avenida de la República. Para informes, Francisco Penabad, Mercado de Colón por Monserrate (puesto de frutas).
A-1 10959 23 Marzo

JESUS MARIA 47
Se alquila el primer piso, propio para familia de gusto, moderno y elegante. La llave en el mismo. Informan Teniente Rey 30. Diario Marina.
A-1 11023 18 Marzo

SE ALQUILAN a comisionista o para oficina los altos de Máximo Gómez 27. Informan en los bajos. Telf. M-1654.
A-1 11020 20 Marzo

SAN LAZARO y Manrique, bonitos altos. Se alquilan con fiador. Sala, comedor, 4 cuartos, uno arriba, baño, cocina y demás. Llave bajos. Demás 10 de Octubre No. 632-A, Víbora. A-1 11025 20 Mzo.

A TRES cuadras de Tejas alquilo los bajos de Infanta número 35, compuesto de portal, sala, comedor, 3 cuartos, baño completo y cocina de gas. Poco alquiler. Informan: teléfono U-6726.
A-1 S-2072 20 Marzo

SE ALQUILA San Lázaro 106, altos, de sala, saleta, recibidor, cuatro cuartos, comedor, cocina de gas y servicios, y cuarto criados en la azotea. La llave: Consulado 62 A-1689.

SE ALQUILAN Escobar 70, altos y bajos, sala, saleta, dos cuartos, baño intercalado completo, cocina de gas. La llave en el Depto. 6. Informan: A-1689.
A-1 10958 16 Marzo

ALQUILO altos amplios y cómodos, Neptuno esquina a Basarrate con sala, comedor, saleta, cinco habitaciones dispuestas en dos salas cada una con su baño, cuarto, servicios y entrada independiente para criados. Informes en los bajos. Teléfono A-3341.
A-1 10956 16 Marzo

SE ALQUILA
San Lázaro 58, entre Cárcel e Industria, espléndido piso alto con sala, tres cuartos, cocina y baño. La llave en los bajos. Precio de situación. Informan: teléfonos U-4489 y U-2925.
A-1 E-621 16 Marzo

SE ALQUILA hermosa casa Velázquez número 26, altos, compuesta de seis habitaciones. Informes: Telfs. A-4358 y M-6263, altos botica Sarrá. Alquiler: $25.00.
A-1 10954 16 Marzo

SE ALQUILAN lujosos altos, modernos, muy frescos en San José 137 y 139 (entre Infanta y Basarrate). Tienen sala y comedor muy amplios, 2 habitaciones, lujoso baño intercalado, cocina de gas y uno con azotea. En la misma informan.
A-1 10977 18 Marzo

SE ALQUILAN los cómodos y baratos bajos de la casa San Rafael núm. 109. Entre Gervasio y Escobar.
A-1 10984 16 Marzo

PRECIO rebajado, Aramburo 42, media cuadra Parque Trillo. Sala, recibidor, tres habitaciones, baño intercalado completo, comedor fondo, cuarto y servicio criados, cocina gas. Llaves Librería Albela. U-5783.
A-1 10986 16 Marzo

ARBOL SECO 2-B, (altos), entre Estrella y Maloja, bonitos y baratos; sirven para dos familias. Llaves e informes en la misma. A-1 10883 22 Marzo

CERCA DE LA TERMINAL
A una cuadra de la Estación Terminal se alquilan los preciosos bajos de Alcantarilla 23. Sala, recibidor, cuatro cuartos, baño moderno, comedor al fondo, decorada. Dr. Fernández. M-2602. A-1 10936 28 Mzo.

HABANA, 207, BAJOS
Casa moderna, con sala, recibidor, tres cuartos, comedor, cocina y servicios modernos, $40. Llaves: Habana 201. Informes: San Joaquín 33. Telf. M-4803.
A-1 10940 16 Marzo

SE ALQUILA la casa calle Espada No. 22, letra C, bajos, sala, comedor, 3 cuartos, baño intercalado, cocina de gas, entre San Rafael y San Miguel. Informan "La Rosalía". Campanario No. 26. Tel. A-4476.
A-1 11004 16 Marzo

SE ALQUILAN los altos de la casa Salud No. 53. Son amplios, están acabados de pintar y se dan baratos. La llave y demás informes en los bajos.
(A-1) 11005 19 Marzo

SE ALQUILAN los altos calle Acosta 119, con trece habitaciones, en 100 pesos. Llave bajos. Informes Villegas 80. Telf. A-7072.
A-1 10722 27 Marzo

SE ALQUILA Infanta 43 E bajos, compuesta de portal, sala, saleta, cuatro habitaciones, baño intercalado completo, servicio de criados, cocina de gas y patio. Informes Ramón Fernández. U-1157.
A-1 10797 20 Marzo

SE ALQUILA Infanta 43 C altos, compuesta de terraza, sala, saleta, cuatro habitaciones, baño intercalado y cocina de gas. Informes Ramón Fernández U-1157. A-1 10795 20 Marzo

A LOS SUB-ARRENDADORES
Se hace contrato sobre una magnífica casa situada en la calle de San Nicolás, de Neptuno al mar; consta de quince amplias habitaciones que dan a la calle y tiene agua abundante. Informan: I-6620.
A-1 10721 15 Marzo

SE ALQUILAN
los bajos de Barcelona 11, entre Aguila y Galiano compuestos de sala, saleta, tres cuartos y servicios y los de Concordia 65, entre Campanario y Perseverancia, con las mismas comodidades. Informan en Aguila 145. Teléfono A-7558.
(A1) 10843 15 Marzo

SE ALQUILAN los altos de Oquendo 14, entre Neptuno y San Miguel. Sala, cinco cuartos, recibidor, saleta de comer, dobles servicios. Precio: $60. Informan: U-4876 y U-4874. A-1 10863 16 Marzo

SE ALQUILA Estrella 239 bajos compuesta de tres habitaciones, sala, saleta, baño moderno y cocina de gas. Informes Ramón Fernández. U-1157.
A-1 10794 20 Marzo

ALQUILO los bajos de Blanco 20 compuestos de sala, comedor, tres cuartos y demás servicios, la llave en la bodega, informan en San Rafael 107. Teléfono A-6926.
A-1 10842 17 Marzo

SE ALQUILAN los altos de San Lázaro 252 compuesto de sala, recibidor, 3 cuartos, baño, comedor, cocina, servicios de criados y un cuarto en la azotea. Informan en la misma de 1 a 5. Tel. FO-1392.
A-1 S-2064 15 Marzo

SE ALQUILA en Parque Maceo. Ganga, casa grande, dos plantas con 1,200 metros, Marina No. 5, propia para Sociedad, Club, Hotel, Clínica, Academias, Cabarets etc. Se dan meses gratis para ayudar a la adaptación. Se oyen toda clase de proposiciones. Informes: Teléfonos A-4358, M-6263, altos Botica "Sarrá".
(A-1) 10828 16 Marzo

SE ALQUILA un piso principal, Obrapía 39. Sala, comedor, 3 cuartos y demás servicios, agua abundante. Precio situación. Informan: Bar El Gallo. Teléfono M-5362. A-1 S-2071 21 Marzo

SE ALQUILA la casa Cerrada del Paseo número 22, entre Zanja y Salud, propia para industria y familia. Llave en el número 5. Informes: M-8713.
A-1 S-2082 19 Marzo

SE ALQUILA el segundo piso de Crespo número 4, con sala, saleta, 3 cuartos, cocina, y servicio sanitario completo. Informan: I-2547. A-1 S-2079 18 Marzo

SE ALQUILA una planta alta de la casa Vigía número 50. Sala, comedor, tres cuartos, servicios modernos. Informan: teléfono M-4725. Moreda.
A-1 10915 21 Marzo

35 PESOS mensuales, alquílase, Jesús Peregrino 65, entre Soledad y Castillejos. Llave: bodega esquina Soledad. Dueño: de 12 a 3. Empedrado 40. Locales grandes. (A-1) 10919 21 Marzo

ALQUILO UNOS altos muy ventilados, compuestos de sala, comedor, dos cuartos, cocina de gas, patio y baño. Lugareño número 46, puerta derecha. Telf. U-5516.
A-1 10924 15 Marzo

SE ALQUILAN los bonitos y cómodos altos de reciente construcción en la calle Maloja número 166, compuestos de sala, 3 cuartos, baño intercalado, comedor, cocina y calentador de gas y servicio de criados. La llave e informes en los bajos.
A-1 S-2080 16 Marzo

CASA NUEVA muy fresca y cómoda. Hospital 10, entre Jovellar y Vapor, se alquilan los bajos, con sala, recibidor, dos cuartos, baño intercalado, comedor, cocina de gas, calentador, cuarto y servicio de criada, punto muy saludable. Informan, "La Casa Pérez", Neptuno 79. Teléfono A-5738. A-1 10852 15 Marzo

SAN RAFAEL esquina Hospital, altos de la bodega. Alquilo espléndido piso, muy fresco y cómodo. Ferretería Belascoaín 71, esquina San Rafael. U-5215.
A-1 10577 21 Marzo

CHACON, 8. En esta moderna casa se alquila la planta baja, sala, saleta, 4 cuartos, baño completo con calentador por gas, cocina idem y servicio de criados. Precio de situación. Llave: Aguiar 62, entre Chacón y Tejadillo. Trato: Amargura, 54. Teléfono A-5269.
A-1 S-2019 16 Marzo

SAN LAZARO 344-46
Se alquila entre Gervasio y Belascoaín, un espléndido y fresco primer piso compuesto de sala, saleta, cuatro grandes cuartos, baño completo, cocina y calentador de gas, cuarto y servicio de criados. Se exigen referencias. La llave en la azotea. Informan: M-3032.
A-1 S-2016 15 Marzo

REINA, 106, ALTOS
Se alquila la planta baja de esta espaciosa casa. Para informes. Telf. F-4638.
A-1 S-2018 19 Marzo

SE ALQUILA el piso principal de la casa calle de Obrapía número 72. Precio: 43 pesos. Las llaves en los bajos. Informan: Bufete del Dr. Arcos, Edificio Calle, Oficios y Obrapía. M-3741.
A-1 10560 15 Marzo

CUBA NUMERO 93. Se alquila junta o separada. Los bajos propios para fonda o almacén. Las llaves en el café. Informan en la misma de 2 a 5 p. m.
(A-1) 10525 19 Marzo

SE ALQUILA el piso alto de la casa Alambique 21. Informan: Telf. FO-1862.
A-1 10187 23 Marzo

SE ALQUILA
Malecón 14, espléndido piso alto con terraza, sala, tres grandes cuartos, comedor, baño y cocina. La llave allí mismo. Precio de situación. Informan: teléfonos U-4489 y U-2925
A-1 E-580 15 Marzo

SE ALQUILAN muy baratos los bajos de Zanja 128.1|2, compuestos de sala, saleta, cuatro cuartos, patio y demás servicios. La llave e informes al lado, Taller Acevedo, Zanja 128. Telf. U-1287.
A-1 10711 17 Marzo

SE ALQUILA
Muralla 59, altos, propio para casa de huéspedes, con sala, saleta, siete cuartos, comedor, amplia cocina y doble servicio. Precio económico. La llave allí mismo. Informan: U-4489 y U-2925
A-1 E-580 15 Marzo

SE ALQUILA en San Lázaro 305 un primer piso con sala, saleta, cuatro habitaciones, baño intercalado, espléndido comedor al fondo, cocina y calentador de gas y servicio de criados, en 70 pesos. Es casa moderna. Informan: Manzana de Gómez 240. Teléfono A-4893.
A-1 S-2044 22 Marzo

SE ALQUILA
Calzada del Monte, frente al Mercado Unico, dos amplios pisos altos con sala, recibidor, comedor, tres cuartos, baños completos, cocina, cuarto y servicios de criados. La llave Manglar, Pasaje B 15, bajos. Precio $55. Informan Telf. U-4489 y U-2925
A-1 E-580 15 Marzo

SE ALQUILA en Marqués González 6-B, bajos, entre San José y San Rafael, con sala, comedor, tres grandes cuartos, baño y servicio. La llave en la bodega. Informes: A-6420. A-1 10610 18 Marzo

M.E.C.D. 2016

TELEFONOS A-3333 A-1014

ANUNCIOS CLASIFICADOS DEL DIARIO DE LA MARINA

TELEFONOS A-3333 A-1014

COMODO Y FRESCO alto, con sala, comedor, tres grandes cuartos, baño y servicios, se alquila en San Rafael 159, entre Lucena y Marqués González. La llave en la bodega. Informes: A-6420.
A-1 10609 18 Marzo

MAGNIFICO ALTO, fresco, con sala, comedor, cuatro grandes cuartos, terraza, baño y servicios. Se alquila en Zanja 108, esquina a Oquendo. La llave en la ferretería. Informes: A-6420.
A-1 10611 18 Marzo

SUBIRANA número 54, esquina de fraile, se alquilan bonitos altos. Sala, comedor, 3 cuartos, baño intercalado, cuarto de criado, servicio y cocina. Llave bodega. Informan: Telf. I-2191.
A-1 S-2010 16 Marzo

ALQUILO en $45.00 bajos Rayo No. 66, con 3 habitaciones, sala, comedor, baño completo. A una cuadra de Reina. Informan en la misma.
A-1 S-2013 21 Marzo

SE ALQUILA piso alto compuesto de sala, saleta, comedor, cuatro cuartos, baño intercalado, cocina y servicios para criados; en el nuevo edificio Centro Escolar José Ma. Zayas, Estrella entre Xifré y Plasencia, frente al Hospital Municipal. Precio $50.00. La llave en el mismo piso. Informan Tels. A-7343 y A-1331. A-1 10635 31 Marzo

SE ALQUILAN los altos de Compostela 118 esquina a J. María con 5 habitaciones a la calle y dos interiores. Sala, saleta y comedor, cuarto de baño. Informan en la Bodega. M-4359.
A-1 10566 15 Marzo

ALQUILO CASA CHICA Y GRANDE

Un primer piso y planta baja, con sala, recibidor, 3 habitaciones, baño intercalado, buen comedor y cocina, hay tubo para la basura. La grande con 5 habitaciones y cuarto de criados y elevador. Son casas frescas, cómodas y baratas. San Miguel 173 B, el portero las enseña y en el segundo piso informan.
A-1 10671 18 Marzo

SE ALQUILA

Calle Matadero número 5, a una cuadra de la Calzada del Monte y del Mercado Unico, espléndido piso alto, con sala, comedor, recibidor, tres cuartos, baño, cocina, cuarto y servicios de criados. La llave calle Manglar Pasaje B 15, bajos. Precio de situación. Informan Telf. U-4489 y U-2925
A-1 E-580 15 Marzo

EDIFICIO MENENDEZ

Virtudes 119-B, esquina a Escobar, alquilo un principal muy barato a la brisa, sala, comedor, gabinete, tres habitaciones, baño intercalado, cocina de gas, cuarto y servicio criados. La llave e informes en el café. A1 S2006 18 Marz.

SE ALQUILA Concordia 177 letra A, segundo piso, sala, saleta, cinco habitaciones, comedor al fondo, baño intercalado, servicios de criados, agua abundante. Informan La Moda, Neptuno y Galiano, teléf. A-4454. Las llaves en los talleres de la planta baja.
A1 S2003 20 Marz.

ALQUILO ALTOS de la casa Bruzón 5, entre Ayesterán y Almendares, moderna y grande, con todas las comodidades y de lujo. Véala y se convencerá. La llave en la bodega de la esquina. Telf. M-5274. José Fernández. A-1 10532 19 Marzo

LEALTAD 36 altos, entre Concordia y Virtudes, casa moderna, sala, tres habitaciones, baño intercalado, comedor, servicio de criados y un cuarto en la azotea. La llave en los bajos, Informes Habana 186, teléf. M-1541.
A1 10412 16 Marz.

ALQUILO Zanja 116-A altos, sala, tres cuartos, cuarto criados, baño intercalado, comedor al fondo y demás servicios. Llaves botica informes U-1398.
A1 10505 15 Marz.

SE ALQUILA altos y bajos de Escobar 158 entre Salud y Reina, informan teléfono U-5231. La llave al frente, carnicería. A1 S2002 16 Marz.

ALQUILO dos casas Desagüe 65 y 67, en 37 pesos cada una, con sala, comedor, dos cuartos, patio, baño cocina. Dueño Malecón 330 bajo. La llave Desagüe 31 esq. a Franco, bodega.
(A1) 10503 15 Marz.

BERNAZA 65 se alquilan varios departamentos con distintas comodidades, desde 12 en adelante informa la encargada a todas horas, su dueño teléfono F-3040.
A1 10510 16 Marz.

SALUD 146 se alquila el alto con sala comedor, cuatro habitaciones, y servicio la llave en la botica su dueño informes 4-188 Vedado, teléf. F 3040.
A1 10509 16 Marz.

EN $60 se alquila el alto esquina de San Rafael y San Nicolás con sala comedor tres habitaciones y baño completo, la llave en la bodega, su dueño informes calle 4, 188. Vedado, teléf. F-3040.
A1 10508 16 Marz.

SE ALQUILA

Para sociedad, club, colgeio. Malecón 54. Hermanos Planiol. Desagüe 62, Tel. U-4985.
A-1 S-19283 17 Marzo

PROXIMO a desocuparse, se alquilan los altos de Zulueta 36 D entre Teniente Rey y Dragones, propio para familia, oficinas o casa de huéspedes, puede verse a cualquier hora, informes en los mismos. Su dueño Prado 111. A-1544.
A-1 S-1958 18 Marzo

ESTRELLA 157, esquina a Escobar, moderno segundo piso, muy fresco; cuatro habitaciones y demás comodidades. Precio barato. Informan Muralla 111. A-7468.
A-1 10232 15 Marzo

SE ALQUILAN los pisos bajos de Malecón No. 49 entre Blanco y Galiano, con sala, comedor, 2 cuartos y baño. Y Damas 6 junto a Luz con sala, comedor y 3 cuartos. Informan Manrique número 113. A-1 S-1980 14 Marzo

BELASCOAIN 66, ALTOS

Sala, recibidor, cuatro habitaciones, baño intercalado moderno, comedor al fondo, cuarto y servicio de criados, cocina de gas y carbón. Precio: $100. Informan: F-2134—M-7908. A-1 10314 17 Mzo.

SAN NICOLAS 28, espléndido primer piso, acera de la brisa; moderno, cuatro amplias habitaciones y demás comodidades. Precio barato. Informan: Muralla 111. A-7468—F-6339. A-1 10312 16 Mzo.

SE ALQUILAN los altos de Castillo 11-D, a media cuadra de Monte, con sala, saleta y tres habitaciones.
A-1 10316 17 Marzo

SE ALQUILA 2o. piso de la casa Monte 64. Sala, saleta, 4 habitaciones, comedor y dos servicios, cuarto de criados. Informan en la misma. La Democracia.
A-1 10255 16 Marzo

ALQUILO altos, Cienfuegos 21. Sala, comedor, tres cuartos, baño completo. Llaves Bodega de la esquina. Teléfono I-2144. A-1 10352 17 Marzo

ALQUILO casita con sala, comedor, 2 cuartos, baño, cocina y patio. En Cuarteles $17. Precio $35.00. Tel. M-4844.
A-1 S-1969 15 Marzo

OMOA, 14

A una cuadra de Monte. Casa con sala, comedor, tres cuartos, cocina y servicios, $35. Llaves bodega. Informes: San Joaquín 33. Teléfono M-4803.

ZEQUEIRA 12-A, ALTOS

A una cuadra de Monte, casa moderna con sala, saleta, tres cuartos, cocina y servicios, $34. Llave bodega. Informan: San Joaquín 33. Teléfono M-4803.

ROMAY, 6, BAJOS Y ALTOS

A una cuadra de Monte, casa moderna, con sala, saleta, tres cuartos, cocina y servicios. Llave bodega. Informes: San Joaquín 33. M-4803. A-1 10298 16 Mzo.

SE ALQUILA el tercer piso de la más bonita casa Chávez 6. Es una preciosidad por su comodidad y terminación. Las llaves: Belascoaín 95
A-1 10337 15 Marzo

RAYO letra C, bajos. Entre San Rafael y San José, compuestos de dos cuartos, gran sala, comedor, bonito patio y servicios. Informan en los altos.
A-1 10376 15 Marzo

CARLOS III, 181

Esquina Marqués González, se alquila hermosa casa con 5 cuartos, baño intercalado moderno, zaguán, sala, comedor al fondo, garage para 2 máquinas, 2 cuartos criados, baño criados. Informes Tel. U-3281.
A-1 9611 19 Marzo

BERNAZA, 32

Frente al parque del Cristo. Se alquilan los bajos, preparados para establecimiento. La llave en los altos. Informan: Sol Telf. A-5171.
A-1 10208 19 Marzo

ALQUILO PLANTA baja. Ensanche Habana, Almendares 10, cinco habitaciones, moderna, gran capacidad, media cuadra tranvías. Teléfono U-4760. Precio: 70 pesos. A-1 9733 15 Marzo

LUCENA ENTRE San Rafael y San Miguel. Alquilo precioso piso moderno muy amplio, cómodo y fresco. Ferretería Belascoaín 71 esquina a San Rafael. U-5215.
A-1 S-1936 18 Marzo

SE ALQUILAN los bajos de Merced número 14. Sala, comedor, tres cuartos y cocina y servicio y patio. Se alquila muy barata. A-1 10083 15 Marzo

SE ALQUILA

Un principal y un apartamento independiente propio para matrimonio en la casa Valle 31, al lado de la esquina de Infanta. Informan: Telf U-1888.
A-1 9739 20 Marzo

MODERNOS altos Lealtad 145 B entre Reina y Salud, sala, comedor, cuatro habitaciones, baño completo, cocina gas. Llave en el 145 C, altos.
A-1 S-1809 18 Marzo

HABANA: Se alquilan los altos de la casa O'Reilly 76, compuesta de sala, recibidor, tres cuartos, comedor, cuarto de baño, cocina y servicio de criados. Precio: $125 mensuales y la llave en los bajos.

PARA OFICINA, precio reducido, se alquila en los altos de Empedrado 16, dos departamentos bien ventilados y con frente a la calle.

HABANA: Se alquilan los altos de la casa Habana, 3, con sala, dos cuartos, servicios sanitarios y cocina. Precio: $45 pesos mensuales y la llave en los bajos. Informan: Bufete de Arellano. Teléfonos A-2478 y A-2218.
E-374 Indf. 6 Febrero

SE ALQUILAN los altos de Vives 194. Sala, comedor, tres cuartos, cocina, cuarto de baño. También se alquilan los bajos para establecimiento y familia. Teléfono A-2596. A-1 10175 15 Marzo

SE ALQUILA

Habana 121, altos, esquina a Muralla, propio para oficinas o casa de huéspedes. Para verla allí mismo. Precio de situación. Informan Telf. U-4489 y U-2925
A-1 E-580 15 Marzo

SE ALQUILAN muy baratos los bajos de Espada 128, compuestos de sala, saleta, tres cuartos, patio y demás servicios. La llave e informes Taller Acevedo, Zanja 128. Telf. U-1287. A-1 10772 17 Mzo.

SEGUNDO PISO, altos de la casa Villegas 23 y 25, casi esquina a Empedrado, compuesta de sala, comedor, tres habitaciones, baño intercalado, cuarto y servicio de criados. La llave en el primer piso de la propia casa. Precio: $65.00. Informes: Departamento de Administración de Bienes del Bufete de Arellano. Empedrado número 16. Teléfonos A-2318, A-2118 y A-2478 A-1 E-225 Indf 26 En

SE ALQUILAN los altos Trocadero 9, entre Prado y Consulado, acera de la brisa. Informan en los bajos.
A-1 9901 1 3Marzo

A2. Vedado

VEDADO: Calle Once, 103, entre 20 y 22, a una cuadra del tranvía de Línea, alquilo casas nuevas, con todas las comodidades modernas a $34. Apartamentos a $17.00. Llaves en la bodega de 11 y 22. Informan: teléfono A-1051.
A-2 10310 19 Marzo

VEDADO. SE alquilan los altos Calzada esquina a B. Sala, recibidor, comedor, cinco cuartos, baño intercalado, cocina de gas y carbón, cuarto y demás servicios de criados. La llave al lado. Informan: Baños 8-B. A-2 10910 23 Marzo

SE ALQUILA casa, calle 14 número 125, entre 13 y 15. Sala, comedor, 4 cuartos, por $40.00. Informan: Telf. F-4079.
A-2 S-2107 19 Marzo

SE ALQUILAN para boarding o vivienda particular, los altos Línea 93, entre 6 y 8. Entrada independiente, escalera de mármol, vestíbulo, sala, hall, recibidor, gran comedor, cinco habitaciones grandes y cuatro baños completos, pantry, cocina, comedor y dos cuartos para servidumbre con su escalera y servicios aparte. Garage y cuarto de chauffeur con su servicio.
A-2 11043 17 Marzo

VEDADO ENTRE B Y C

Alquilamos dos plantas. Baja, con jardín, portal, recibidor, sala, hall, tres cuartos, baño intercalado. Planta alta, balcón, recibidor, sala, hall, cuatro cuartos, baño intercalado. Ambas plantas tienen cocina gas, calentadores, cuartos y servicios criados. Se alquilan con o sin garage. F-1288.
A-2 11027 21 Marzo

VEDADO, 2 y 31, se alquilan casas acabadas de fabricar, de 3 cuartos, baño intercalado, sala y comedor, a 33 pesos; también a 16 pesos. Informes: Ramón Guarro Fernández. Teléfono A-6041.
A-2 10755 22 Marzo

VEDADO, SE ALQUILA

Una magnífica casa compuesta de sala, comedor, pantry, ocho habitaciones de familia, cuatro de criados, hall, dos portales cubiertos al frente, dos terrazas al fondo, jardín, garage para tres máquinas. Precio moderado. Calle J No. 135, entre Avenida Wilson y calle 15. Informan en la esquina de Línea y J.
A-2 10541 26 Marzo

VEDADO, SE ALQUILA

La gran residencia de 17 número 392. Para informes en la misma de 2 a 4.
A-2 S-2040 12 Abril.

SE ALQUILA en el Vedado, Paseo esquina a 19, un chalet moderno, con siete habitaciones, dos baños, sala, gran comedor, cocina y servicios. Precio rebajado. Informan: Manzana de Gómez 240. Telf. A-4893. A-2 S-2045 22 Marzo

CASAS NUEVAS con sala, saleta, tres y cuatro habitaciones, baño intercalado con aparatos en colores, comedor, hall, cocina y demás servicios, lujosamente decoradas, en 23 números 12 y 14, entre J e I.
A-2 10703 22 Marzo

29 ENTRE B y C, Vedado. Se alquilan los altos de Villa Dulce María. Cinco cuartos, sala, comedor, terraza, baño intercalado, cocina de gas, etc. Precio $80.00. Informan: J. Balcells y Cía. San Ignacio 33, A-2766.
(A-2) 10834 27 Marzo

VEDADO. Se alquilan los cómodos bajos de la calle 5a. entre D y E, a la brisa, con portal, sala, comedor, cinco cuartos, patio y traspatio y demás comodidades. Informan F-5469 después de las nueve. La llave al lado en el No. 44.
A-2 10723 17 Marzo

SE ALQUILA, calle 23, entre J e I, Vedado, casa estilo renacimiento español. Hermosos y amplios pisos altos y bajos, 3 y 4 habitaciones, gran decorado, lo mejor del Vedado. Teléfono F-3608.
A-2 10726 18 Marzo

SE ALQUILA en la calle N número 26, bajos, esquina a 17, Vedado, una linda casita con jardín, portal, sala, comedor, hall, dos cuartos, baño completo, cocina y patio. La llave en el No. 24. Informes: A-6420. A-2 10608 18 Marzo

VEDADO, calle 17 No. 219 entre C y B, sala, recibidor, hall, cuatro cuartos, baño completo, calentador, cocina, servicio criados. Llave al lado. Informes Habana 186. Teléfonos M-1541, F-1795.
A-2 10634 16 Marzo

BAJOS en casa nueva. Calle 27 No. 17, entre M y N. Sala, tres habitaciones, baño intercalado, comedor y pantry con magnífico sótano, amplia cocina y dos habitaciones con baño completo. La llave en los altos por las mañanas.
A-2 10619 16 Marzo

CALLE 10 No. 161, entre 17 y 19. Vedado: altos modernos, sala, tres cuartos; closet, hall, cocina de gas, baño intercalado completo, cuarto y servicio criados. Llave bodega esquina 17. Informes M-2863; de noche F-2124.
(A-2) 10647 26 Marzo

SE ALQUILAN los hermosos bajos de 4 No. 170 entre 17 y 19 con 5 amplias habitaciones, sala, 2 baños intercalados, garage y servicio de criados. Informan: Gómez y Hermano, Locería "La República", teléfono A-1796. La llave en el fondo.
A-2 S-2020 21 Marzo

SE ALQUILA calle N No. 126 entre 13 y 15, Vedado, compuesta de jardín, portal, sala, tres habitaciones, baño y cocina. Informes Ramón Fernández. U-1157.
A-2 10796 20 Marzo

VEDADO. Se alquila una casa calle F esquina a 25 altos. La llave en la bodega. Informes Tel. M-5084.
A-2 S-2030 20 Marzo

SE ALQUILA toda la casa 13 número 25, entre 2 y 4, compuesta de dos pisos independientes con sala, saleta, tres habitaciones, baño y cocina y sus habitaciones al fondo y con entrada y servicios independientes. Alquiler 80 pesos. Si hace contrato por un año o más se da un mes gratis. La llave, en bodega de 13 y 4. Informes teléfonos A-4358 y M-6263. Altos botica Sarrá.
(A-2) 10229 15 Marzo

VEDADO se alquila el chalet, A número 7, compuesto de sala, comedor, recibidor, seis habitaciones, dos baños completos, cuarto de criados, y servicios para los mismos, la llave en el chalet de la esquina precio $80.00 su dueño e informes 4 núm. 188, Vedado teléf. F-3040.
(A2) 10507 16 Marz.

VEDADO. Se alquila en la calle 20 entre 15 y 17 número 32, una casa acabada de fabricar; tiene sala, comedor, hall, cuatro habitaciones, cuarto de baño, cocina de gas. Precio: 40 pesos. Telf. F-6229.
A-2 10586 15 Marzo

SE ALQUILAN en el Edificio Arcos, calle F, entre 19 y 21, Vedado, elegantes y frescos pisitos exteriores, desde treinta a cincuenta pesos. Informan en el mismo, el conserje, señor Fermín.
A-2 10559 15 Marzo

SE ALQUILA el piso alto de la casa calle 21 número 246, entre E y F, Vedado, compuesto de sala, comedor, 3 grandes habitaciones, cocina y servicios sanitarios. Precio: 40 pesos. Informan al fondo en el Edificio Arcos. Preguntar por el Conserje Sr. Fermín. A-2 10558 15 Marzo

VEDADO, F esquina a 21, primer piso, casa nueva con todas las comodidades modernas, tres dormitorios, $60.00. Informan en la misma y por teléfono A-1051.
A-2 10311 19 Marzo

VEDADO. Se alquilan los bajos de la casa calle 15 número 196, entre G y H, compuestos de sala, comedor, tres habitaciones con baño intercalado, cocina de gas, cuarto de criado con su servicio sanitario etc. Razón; calle H 138, esquina a 15.
A-2 10529 18 Marzo

CASITAS INDEPENDIENTES, $13

Calle 26, a una cuadra de la calle 23, se alquilan casitas de portal, sala, cuarto, servicios sanitarios, patio todo independiente. Bodega "Las Mercedes", calle 26 y 27, Vedado. Preguntar por Otero.
A-2 10937 28 Marzo

EDIFICIO CASTRO

25 y O, junto a Infanta. Se alquila un hermoso y fresco piso. Consta de 5 cuartos, baño intercalado, sala y comedor, nevera eléctrica y elevador automático. Teléfono F-2990. A-2 S-2087 16 Marzo

EN LA CALLE 12 esquina a 11, Vedado, se alquila en el primer piso un departamento con sala, comedor, 2 habitaciones y baño y cocina muy amplia. Informa su dueño: teléfono F-3264.
(A-2) S-2088 18 Marzo

SE ALQUILA en Diez de Octubre 281, (esquina de Toyo), un solar con tanques para masilla. A-4 10947 21 Marzo

VEDADO. Se alquila una casa con 3 habitaciones, sala, comedor, cocina, agua caliente, baño intercalado, en 20 y 23. Teléfono F-6178. A-2 10948 16 Mzo.

SE ALQUILA en 10 entre 17 y 19, letra C un hermoso alto a la brisa en 60 pesos. A-2 10801 20 Marzo

VEDADO, calle 2 y 31, se alquilan casas acabadas de fabricar, sala, comedor, 3 cuartos, baño intercalado, a 36 pesos. También chicas a 15 pesos. El tranvía a una cuadra por Paseo. Informes: Ramón Guarro Teléfono A-6041.
A-2 8519 17 Marzo

CALLE DOCE número 15, entre 11 y 13, Vedado, con sala, saleta, cinco habitaciones y patio grande. La llave al lado. 70 pesos mensuales Informan: F-5526.
A-2 10178 19 Marzo

EDIFICIO TAVEL, 21 Y C

Se alquilan casas con sala, comedor, cocina y baño, con dos, tres y cuatro habitaciones, otra con sala, cuarto, cocina y baño. F-6252 y U-1710.
A_2 S-1760 1 Abril

VEDADO. Calle 10, entre 11 y 13. Se alquilan los espaciosos altos de un chalet todo moderno, con o sin garage Informan en los bajos, a todas horas.
A-2 9180 16 Marzo

CASITAS modernas, todas cielo raso, jardín, portal, sala, dos cuartos, baño intercalado completo, cocina gas, patio, traspatio. Calle 10 esquina 17. Vedado. Informes M-2863; noche F-2124. Llave bodega esquina 17.
A-2 9214 16 Marzo

A3. Cerro

CERRO. ALQUILO los más baratos y cómodos altos de la casa Infanta esq. Santa Teresa, más los altos de la azotea. Informan en la bodega.
A-3 10336 15 Marzo

ALQUILO CASITAS económicas y baratas, lo más cómodas, con sala, saleta, 2 cuartos, patio; otras de sala, cuarto, patio. Cerro, Domínguez y Marino. J. Paló. A-3 10870 21 Marzo

ALQUILO, PIÑERA 31, entre Santa Catalina y Falgueras, una cuadra Calzada del Cerro, con sala, comedor, tres habitaciones, baño, cocina y patio. Informan en la bodega o I-5816. A-3 10866 19 Mzo.

EN 34 PESOS se alquila casa moderna, con sala, comedor, 3 habitaciones, baño intercalado. Universidad y Cruz del Padre, una cuadra de Infanta.
A-3 S-1926 15 Marzo

ZEQUEIRA 52 A, altos y bajos modernos, sala, comedor, 3 cuartos, baño intercalado completo, cocina gas. Informes M-2863; noche F-2124. Llave en la bodega.
A-3 9682 19 Marzo

A4. Jesús del Monte

ALQUILO CASITA

En Santo Suárez una casita muy fresca con 3 cuartos, sala, comedor, baño intercalado. Está a media cuadra del puente Hierro. Línea 89. Informan San Rafael. Teléfono A-2611.
(A-4) 10670 16 Marzo

SE ALQUILA

Rodríguez 19-B, Villa Dora, a dos cuadras de la Calzada de Jesús del Monte, con portal, sala, comedor, tres cuartos, cocina, baño, patio y traspatio. Precio económico. La llave al lado. Informan: teléfonos U-4489 y U-2925.
A-4 10897 16 Marzo

EN JESUS del Monte, se alquila una casa que hace frente a la calle de Luz número 43 A, entre Reyes y San José, compuesta de portal, sala, tres cuartos, baño intercalado, comedor al fondo, cocina, servicios de criados y patio. Tiene una gran vista. Precio de situación. Las llaves al lado en el 43 B. Informa: Mario B. de Rojas. Tels. I-6802 y A-2594.
A-4 10964 20 Marzo

ALTO DE ESQUINA

En San Leonardo y Durege. Sala, recibidor, comedor, cuatro cuartos, dos baños completos, cocina, dos terrazas, nueva y mucha agua. Informan en la misma. Teléfono I-3121. (A-4) 11000 21 Marzo

SE ALQUILA

para establecimiento la esquina de Santa Emilia y Dolores, Jesús del Monte, con cuatro puertas metálicas, se da barata. Informan I-3604, I-2197.
A-4 10799 15 Marzo

SE ALQUILAN altos y bajos en la calzada de Buenos Aires 58 esquina a Florencia, Reparto Santos Suárez, cerca la fábrica de Jabón Candado, pasan tres líneas de guaguas por el frente, precio muy rebajado. Informan en la misma de 2 a 5 p. m. o al teléfono X-2284, José.
(A-4) 10809 27 Marzo

ALQUILO CASA San Miguel 14, Reparto San Miguel, Jesús del Monte, punto ideal para la salud por seco y alto: es un sanatorio, moderna y de lujo, con todas las comodidades más deseables. La llave al lado. Teléfonos M-5274 e I-4222. José Fernández. A-4 10533 19 Marzo

SE ALQUILAN los hermosos y frescos altos de Enamorados núm. 72, entre Durege y Serrano a una cuadra del tranvía con terraza sala, saleta, comedor al fondo y terraza al fondo, baño intercalado, calentador, galería, cuatro grandes habitaciones y cocina. Las llaves en la bodega de enfrente, informan Durege 15, teléf. I 3540 muy barata.
A4 S2404 15 Marz.

SE ALQUILA la casa Calzada de Jesús del Monte número 1, pegado esquina de Tejas, informan Teléf. M-2504.
A4 S1768 17 Marz.

SE ALQUILA una hermosa casa Serrano No. 46 entre Santo Suárez y Santa Emilia con portal, sala, recibidor, saleta, comedor al fondo, baño intercalado y calentador, 3 habitaciones bajas, dos altas con servicio, dos patios grandes, acabada de pintar. La llave al lado. Informan Durege No. 15. Teléfono I-3540.
A-4 S-1972 17 Marzo

A5. Víbora y A. Apolo

ALQUILO CASITA muy fresca a $14.00 con luz, tiene 2 habitaciones, comedor, cocina, servicio y patio. Calle 3a. número 7, entre Gertrudis y Josefina.
A-5 S-2063 16 Marzo

SE ALQUILAN dos casas, Avenida de Acosta y Primera, altos. Dos cuadras del paradero de tranvías. Sala, comedor, tres cuartos. Llaves: Jesús del Monte 632, bodega. Informes: Alonso y Compañía. M-5111.
A-5 10731 18 Marzo

O'FARRILL 6, entre Estrada Palma y Libertad, chalet 2 plantas, abajo portal, sala, saleta, comedor, 2 cuartos, cocina, cuarto de criado y traspatio. Arriba 5 habitaciones, galería, baño y 2 terrazas. La llave al lado, precio módico. Telf. F-3524.
A-5 S-2101 20 Marzo

SE ALQUILA, Josefina número 10, entre 1a. y 2a., con portal, sala, 3 habitaciones, cocina y servicios completos. Informan en el 32 de Josefina.
A-5 S-2099 24 Marzo

SE ALQUILA, Revolución B (Víbora), casa moderna de portal, sala, recibidor, cuatro cuartos, baño completo intercalado, sala de comer, servicio de criados, patio y traspatio de árboles, muy ventilada cerca de la calzada. Campanario 33. A-8631.
A-5 11042 17 Marzo

SE ALQUILA la casa Buenaventura 14 con sala, saleta, 4 habitaciones, cocina y servicio sanitario, la llave en la bodega. A-5 S-1800 18 Marzo

32 PESOS, casa muy barata. Jardín, portal, sala, 2 habitaciones, cocina, comedor, baño y patio. Alcalde O'Farrill entre Chaple y Luis Estévez, "Villa María-Vicenta". Teléfono FO-7315. Alvaro.
A-5 8765 19 Marzo

VIVA usted en Calzada, y que las guaguas pasen cada minuto por frente a su casa: por $18.00 le alquilo una linda casita en 10 de Octubre 646, entre Gertrudis y Josefina, en la misma le informan.
A5 10410 18 Marz.

LOMA CHAPLE

Alquílase en Santa Alicia 11 preciosa casa propia para pasar verano, situación inmejorable brisa, compuesta jardín, portal, sala, dos hermosos dormitorios, baño intercalado completo, saleta, comedor, hall, closet, cocina, calentador, patio, pasillos laterales, recién construída, precio situación. (A-5) 10846 18 Marzo

PARA personas decentes casita alta con luz $15, otra mayor $20, calle 16 esquina a "B", Lawton, frente al tranvía.
A-5 10769 17 Marzo

SE ALQUILA frente a la Loma de Chaple, Cocos No. 18; modernos y frescos bajos con portal, sala decorada y saleta, hall, 4 habitaciones, baño intercalado espléndido, cocina, calentador de gas, lavadero; con garage y sin él. La llave al lado. Teléfono I-2445.
A-5 S-2058 18 Marzo

ESTRADA Palma 58. En $30.00 último precio se alquilan los frescos altos. Llave en los bajos.
A-5 10976 18 Marzo

MILAGROS 109, entre Octava y Novena. Portal, sala, comedor, seis cuartos, gran patio, moderna. $50. Dr. Fernández, Teléfono M-2602. A-5 10953 28 Marzo

SE ALQUILA la lujosa casa Villa Julia, calle Antonio San Miguel, entre Agustina y Carlos Manuel, al lado del Loma Tennis. Tiene portal, sala, recibidor, comedor, gran hall, siete cuartos, tres baños intercalados, pantry, despensa, cocina de gas, dos cuartos de criados, garage para dos máquinas, jardín alrededor. Nunca falta el agua. Techos artesonados. A dos cuadras del paradero de la Víbora y una cuadra de la Calzada. Informan en Villalegre, Antonio San Miguel esquina Agustina. A-5 10788 16 Marzo

35 PESOS. Esquina altos, fresquísima. Sala, recibidor, cuatro cuartos, baño completo, patio, escalera mármol, una cuadra guaguas Concejal Veiga. 15 entre Estrada Palma y Luis Estévez. I-4447. Víbora.
A-5 10518 17 Marzo

ALQUILO a 14 y 15 pesos con luz, casitas interiores, dos departamentos, cocina, baño y patio independiente. Milagros 124 entre Lawton y Armas.
A-5 10037 18 Marzo

SE ALQUILA en Luis Estévez 5, a media cuadra de la Calzada de Jesús del Monte, moderna casa de una sola planta con jardín, portal, hall, sala, recibidor, cuatro cuartos, baño intercalado completo, cuarto y servicios de criados, garage y un cuarto. La llave en Príncipe Asturias esquina a Luis Estévez. Informes: A-6420. A-5 10607 18 Marzo

ALQUILO casa Josefina 15 esquina a la Víbora, portal, sala, gabinete, tres habitaciones, comedor al fondo, baño moderno, cocina de gas, cuarto de criado, cielo raso. Precio último $45.00. Llave al lado. A-5 10613 17 Marzo

A6. Luyanó

LUYANO. SANTA Felicia 1 entre Luco y Justicia, se alquilan casas acabadas de fabricar independientes, a 12 y 14 pesos. Informes: Ramón Guarro. Telf. A-6041.
A-6 10756 22 Marzo

EN $60.00. MAGNIFICA casa con jardín, sala, cuatro cuartos, hall, baño intercalado moderno, comedor, saleta, pantry, cocina, cuarto y servicios de criados, garage para dos máquinas con cuarto y servicio para chofer, gallinero, hermoso patio y traspatio con árboles frutales en producción. Calle 12 entre C y D, Reparto Batista con tres líneas de tranvías y una de guaguas por la misma puerta. Informan I-3345 y A-3541.
(A-6) 10988 15 Marzo

ALQUILO, PEDRO Pernas 75-A, una cuadra Calzada Luyanó, con portal, sala, tres habitaciones, comedor al fondo, cocina y patio. Precio de situación. Informan: U-2851. A-6 10865 19 Marzo

SE ALQUILA en Guasabacoa número 9, a una cuadra de la Calzada de Concha, una casa con portal, sala, comedor, dos cuartos y uno alto, baño y cocina de gas y carbón. Informan en la misma.
A-6 10751 18 Marzo

A7. Regla y Guanabacoa

SE ALQUILA en Guanabacoa la hermosa Quinta "Las Figuras", sita en Máximo Gómez 62, compuesta de gran sala, comedor, 28 habitaciones, 5 baños con agua fría y caliente, pisos de mármol y mosaico, glorietas, estatuas, 4 grandes patios y jardines a derecha e izquierda, 2 cocinas, propia para familia pudiente, industria o colegio religioso, da a tres calles, se hace contrato. También se alquila por separado la casa principal que da por Máximo Gómez y el resto aparte. Informan: Monte número 5, altos. Sr. Gómez.
A-7 10891 23 Marzo

SE ALQUILA la casa Máximo Gómez 46, 2o. piso acabada de fabricar con cinco cuartos, baño intercalado con agua fría y caliente y servicio criado y le pasan todas las líneas de tranvías y guaguas por el frente, precio módico. Informes Máximo Gómez 51. Teléfono XO-1584. Guanabacoa. A-7 10070 15 Marzo

PARA
INDUSTRIA-OFICINAS o familia se alquila barata la casa
LEBREDO 10, al costado izquierdo del Convento
St. DOMINGO. Capacidad 693 metros 12-30 de frente por 56-40 de fondo mitad fabricación y mitad patio. Se hacen las reparaciones necesarias a gusto del inquilino.
INFORMAN Sr. CABRICANO en Guanabacoa y
Sr. PASARON, San Rafael 39. Habana. Teléfono A-9667.
A-7 10116 17 Marzo

A8. Marianao

LA SIERRA

Hermosos altos nuevos esquina, agua abundante, mucha brisa, ganaron $90.00. Hoy $50.00. Dos cuadras de las Ursulinas. Informan: A-1392 y FO-2618.
A-8 10699 18 Marzo

EN 30 PESOS se alquila en Marianao una casita con portal, sala, saleta y tres cuartos, calle de Martí número 7, a media cuadra de la Iglesia de los Quemados.
A-8 10720 17 Marzo

SE ALQUILA Marianao cuatro casas sin estrenar, jardín, portal, sala, comedor, tres cuartos baño intercalado completo, agua caliente, patio y traspatio, tranvías por la puerta, paradero Samá al fondo. Campa y Torrecilla, precio 35.00 pesos. Informes Reina 39. A-3541.
(A-8) 10989 15 Marzo

EN AVENIDA de Columbia y Miramar se alquila una casa con sala, recibidor, 5 cuartos, un gran baño, comedor, garage con servicios de criados. Rodeada de jardines y árboles frutales. Informan en la misma. Teléfono FO-1746.
A-8 10946 2 Abril

A9. Diversos lugares

SE ALQUILA una casa de mampostería, acabada de fabricar. Tiene portal, sala, 3 cuartos, baño intercalado, comedor, cocina, un gran patio; está en el Reparto Batista, calle D y 8, a una cuadra del tranvía y gana 30 pesos. Informan en la bodega de enfrente. Telf. X-2255.
A-9 11060 22 Marzo

EN COJIMAR se alquila la casa Real 66 frente al Parque, compuesta de 4 cuartos, baño intercalado, sala, comedor, cocina, cuarto de criado con sus servicios. Llave en el No. 64. Informan FO-2105. A-9 S-1996 24 Mzo.

A10. Casas de Apartamentos

PASEO DE MARTI número 98. Se alquila un apartamento del piso alto compuesto de un gran salón, dos habitaciones grandes y buenos servicios. Se alquilan únicamente para oficina, pues los demás apartamentos están ocupados por médicos y dentistas americanos. Puede verse durante el día e informes en la misma. Teléfono A-3362. A-10 10321 19 Mzo.

EDIFICIO CHIBAS. Se alquilan apartamentos de dos, tres y cuatro cuartos, agua caliente y elevadores. Informan en el mismo. (A-10) 10181 17 Marzo

SE ALQUILA un departamento con tres habitaciones, balcón a la calle, con todo el servicio independiente a matrimonio sin niños; en la misma se alquila un departamento propio para barbería u oficina. Informan en la misma, Empedrado No. 3, café. A-10 10982 19 Marzo

VEDADO. Elegante residencia particular. Departamento y habitaciones con todo confort, lujosamente amueblados, baños privados. Precios moderados. Teléfono F-2221. A-ú10 10555 18 Marzo

SE ALQUILA la casa calle 17 número 536, apartamentos exteriores independientes. Portal, sala, comedor, 2 habitaciones, baño intercalado etc. Telf. F-5557.
A-10 S-2025 21 Marzo

EDIFICIO Aguiar. Industria 72 1|2 entre Animas y Trocadero. Modernos apartamentos de dos habitaciones y baño completo en cada apartamento, luz, limpieza, teléfono, agua caliente y ascensor a todas horas, de 40 a 50 pesos.
A-10 10343 8 Abril

JOVELLAR 8, entre Aramburu y Hospital, alquilo apartamento alto compuesto de sala, saleta, comedor, tres grandes habitaciones, baño completo, cocina de gas y servicio de criado. Informan: apartamento número 4. Teléfonos M-1429 y U-2259. Ultimo precio: 60 pesos.
A-10 S-1971 21 Marzo

SE ALQUILA en 25 pesos dos departamentos con cocina, baño y servicios. Planta baja, en Teniente Rey 35, café.
A-10 10895 21 Marzo

AMARGURA NUMERO 80

Se alquila un apartamento de cinco piezas, cocina y baño, hay elevador e incinerador para la basura, servicio para criados. Es muy ventilado. Informes en el número 63.
A-10 10672 16 Marzo

$40 PLAZA DEL MAINE $44

Por tranvía Línea y M. Pisitos independientes: sala a la calle, tres habitaciones, baño intercalado, cuarto y baño criada, cocina gas y comedor al fondo, ambos salida independiente. Gran edificio "Maine Apartments" elegancia, ventilación, orden. Familias escogidas exclusivamente. M y 13, entre Calzada, Línea y Malecón. Frente al parque más suntuoso de América. Esquinas $50 y $55. Hay amueblados y garages.
(A-10) S-922 2 Mayo

B OTROS ALQUILERES

B-1.—Departamentos.
B-2.—Habitaciones.
B-3.—Locales para comercio.
B-4.—Muebles y enseres.
B-5.—Instrumentos de Música.
B-6.—Automóviles.
B-7.—Varios.
B-8.—Solicitud de alquileres.

B1. Departamentos

ALQUILO EN 20 pesos departamentos con dos cuartos, comedor, cocina, baño y balcón. Zapata número 19, entre A y B. Informan en la ferretería.
B-1 S-2050 20 Marzo

PUNTO céntrico. En casa de un señor solo, se alquila un departamento de azotea a una o dos personas. Malecón 31 altos, de 2 a 5. B-1 10980 16 Marzo

EN $20 UN DEPARTAMENTO

de construcción moderna y con todas las comodidades modernas en la calle 23 número 500 esquina a 18, Vedado. Informan en la letra C, teléfonos F-1519, F-4376.
B-1 10813 15 Marzo

HOSPITAL 67, entre J. Peregrino Carlos III, departamentos interiores, balcón calle, luz, teléfono, sala, cuarto, comedor servicio, baño, 25 pesos, dos meses fondo, también le damos comida a precio módico. Pregunte encargado. U-6615.
(B-1) 10844 20 Marzo

ALQUILO amplios departamentos modernos en Monte No. 74 a $50.00 y $45.00. Informan en la misma.
B-1 S-2059 27 Marzo

DEPARTAMENTO DOS habitaciones, pocos inquilinos, tranquilos, punto sano, Jesús del Monte, una habitación con ventana al portal, luz, diez y nueve pesos. También separadas. San Benigno 85.
B-1 10589 15 Marzo

SE ALQUILAN departamentos con patio y servicio sanitario. Precio $11.00. San Salvador 9, Cerro.
B-1 10654 20 Marzo

SE ALQUILA en Refugio número 4 un departamento alto con terraza vista a la calle, entre Prado y Morro.
B-1 10778 15 Marzo

O'REILLY 77 ALTOS

Se alquila amplio departamento y una habitación, muy barata a una cuadra del Parque Central, en la misma informan.
B-1 10668 19 Marzo

POCITO Y DELICIAS

Departamentos de dos habitaciones a diez pesos. Están a una cuadra de la Calzada. Llaves e informes en la bodega.
B-1 10299 16 Marzo

14, 16 Y 18 PESOS, departamentos con dos habitaciones, servicios independientes, cocina y luz. Paseo 273, Vedado. Teléfono A-2402 B-1 10203 18 Mzo.

SE ALQUILAN apartamentos de sala, cuarto, baño completo, cocina, luz y elevador día y noche, en Oquendo número 18, entre San Miguel y San Rafael. Edificio Arbos. B-1 8283 17 Mzo.

EN EL CENTRO DE LOS NEGOCIOS

Tenga su oficina en el edificio de la Lonja del Comercio. Son amplias y ventiladas. Vea al administrador o llame al teléfono A-7772.
B-1 S-1737 31 Marzo

B2. Habitaciones

NEPTUNO 189, entre Gervasio y Belascoaín. Se alquilan hermosas habitaciones con servicio. Telf. U-6940.
B-2 9852 5 Abril

HABITACION con balcón a la calle. Se alquila. Reina 10, 2o. izda.
B-2 11058 17 Marzo

SE ALQUILA una habitación independiente con balcón a la calle a persona de extricta moralidad. Hay teléfono. Reina 112. primer piso. B-2 S-2100 17 Mzo.

SE ALQUILA una habitación a hombres solos, casa moderna, agua nunca falta, muy abundante. Villegas número 13, altos, entre Empedrado y Tejadillo.
B-2 10892 16 Marzo

ALQUILO A CINCO PESOS

Con luz, habitaciones frescas. Calle 5 número 66, entre 16 y 18, Reparto Almendares. B-2 10907 28 Marzo

SE ALQUILA Galiano y Trocadero altos del Bar una habitación con balcón a ambas calles. Informes Ramón Fernández. U-1157. B-2 10793 20 Marzo

EN CASA de matrimonio solo se alquila una linda habitación lujosamente amueblada, con baño intercalado. Aramburu número 7-B, primer piso.
B-2 S-2051 18 Marzo

SAN IGNACIO 48 Y LAMPARILLA

Se alquilan habitaciones modernas con luz eléctrica. También apartamentos altos, todos frescos con grandes patios. Informan en la misma. Teléfono F-2124.
(B-2) 10949 23 Marzo

SE ALQUILA una amplia habitación con toda asistencia, casa particular. San José 26.1|2, letra G. Telf. U-4380.
(B-2) S-2097 17 Marzo

ALQUILO DOS habitaciones espléndidas con baño intercalado, toda asistencia en casa particular, muy céntrica. Informan: Telf. M-2735. B-2 10764 17 Marzo

EN OBISPO 54 altos 1er. piso se alquila una habitación con vista a la calle y lavabo de agua corriente a matrimonio u hombre solo y también hay una chica para una persona con lavabo de agua corriente. B-2 10817 15 Marzo

SE ALQUILA una habitación grande con vista a la calle, y 4 en la azotea, juntas o separadas. Informan: 11 y E, Vedado. Telf. F-5176. B-2 S-1942 18 Mzo.

HABANA 206, casi esquina a Merced. Habitaciones muy vistosas y muy frescas. B-2 10580 15 Marzo

OBRAPIA 98. Se alquilan habitaciones grandes y frescas, una con dos balcones a la calle de 5x6 ms. otras interiores con lavabo de agua corriente, luz toda la noche, limpieza, a doce pesos en adelante para oficinas y hombres solos, informes el portero.
B-2 9766 15 Marzo

SE ALQUILAN habitaciones con muy buenos servicios; hay agua, para hombres solos, muy baratas. Se desea seriedad. Egido números 45 y 43. Telf. A-3776.
B-2 10752 20 Marzo

ALQUILO a señoras habitación grande y cómoda, luz, teléfono, doble línea de tranvías Vedado. Informan: F-3789.
B-2 10297 15 Marzo

SE ALQUILA un cuarto grande con agua corriente, lavamanos, luz y salida independiente. Se da barato. Calle 6 esquina a 13, Villa Plácida, Vedado.
B-2 S-2041 17 Marzo

HABITACIONES BARATAS

Belascoaín 41.1|2, al lado de Neptuno. Alquilo desde diez a quince pesos, mes adelantado, con llavín, teléfono, luz, lavabo, agua abundante. Casa de moralidad, propia para personas solas, dependientes, dos socios, matrimonios sin niños. Informan a todas horas la señora Dora.
B-2 10766 17 Marzo

EN HABANA 137, Aguila 164, Villegas 93 y Animas 121, se alquilan habitaciones y departamentos baratos. También se alquila el zaguán de Animas.
(B-2) 10176 15 Marzo

SE ALQUILA barata una hermosa habitación a hombres solos o matrimonio, muy fresca, hay teléfono, en Amistad 96 altos. También se alquila una cocina y comedor a propósito para cantinas.
B-2 9814 15 Marzo

EN OBISPO 87 altos, se alquila una espaciosa sala, con derecho a recibidor, propia para Dentista, Médico, Fotografía o casa de modas, precio módico. Teléfono M-7880. (B-2) 10650 16 Marzo

O'REILLY 31

Segundo piso se alquila magnífica habitación con todo servicio muy en proporción, en la misma informan.
(B-2) 10667 19 Marzo

LUZ 57 CASI

esquina a Picota, se alquila una magnífica sala, muy barata, en la misma informa el encargado.
(B-2) 10666 19 Marzo

VEDADO. Se alquilan dos hermosas habitaciones altas con cocina y terraza en Quinta 44.1|2, entre D y C. También se guardan muebles. Telf. F-4030.
B-2 10313 18 Marzo

SE ALQUILA una habitación para hombres solos o matrimonio sin niños. Suárez 49, primer piso. Informa Sra. Isolina.
B-2 10011 15 Marzo

EN MERCADERES 9, ALTOS

Casi esquina a O'Reilly, casa moderna, se alquila a precio de situación magníficas habitaciones con luz eléctrica y lavabo con agua corriente. Casa de moralidad. Telf. M-6173.
B-2 E-222 Indf. 26 Enero

VEDADO. Familia respetable alquila habitaciones amuebladas con toda asistencia. Precio moderado. Calle 14 No. 419, entre 4 y 6.
B-2 S-1305 18 Marzo

B3. Locales para Comercio

ALQUILO, LAMPARILLA 47, entre Compostela y Aguacate, amplio salón para establecimiento, cuatro habitaciones, baño completo para la familia. Llave al frente. Dueño: teléfono F-4677.
B-3 11041 16 Marzo

ESQUINA

Se alquila propia para bodega u otro giro, en Tejar y 15, Lawton. Llave en la carnicería. Informan: Monte 27. Teléfono M-1654. B-3 11019 20 Marzo

BARBEROS: En la calle 27 y A, Vedado, se alquila un hermoso local para barbería, acabado de construir. Informan en el mismo. B-3 11057 20 Marzo

O'REILLY 77, cerca del Parque Central. Se alquilan los bajos para establecimiento. Informan en los mismos y D y 23, Vedado. Teléfono I-1706.
B-3 11050 24 Marzo

SE CEDE la mitad del local en una casa de comercio; bien para modista u otro giro análogo, a sombreros de señora. O'Reilly 90, entre Villegas y Bernaza.
B-3 10026 17 Marzo

GRAN PUNTO COMERCIAL

Monte 16, entre Angeles y Aguila. Ocho metros de frente. Lr. Fernández. M-2602.
B-3 10935 28 Marzo

PUNTO COMERCIAL

Cuba 87, entre Santa Clara y Luz. Gran frente. Le pasan todos los tranvías. Dr. Fernández. M-2602. B-3 10934 28 Mzo.

BONITO LOCAL LUZ 36

Para comercio o industria, casi esquina Compostela, frente a la Plaza Belén. Informan en el mismo. Tel. I-3121.
B-3 11001 21 Marzo

SE ALQUILA hermoso local Cuba número 70, casi esquina Obispo. Si hace contrato por un año o más se da un mes gratis. Alquiler $80. Informes teléfono A-4358 y M-6263. Altos botica Sarrá.
B-3 10228 15 Marzo

PAULA, 12

Se alquila para almacén o industria la planta baja de esta moderna casa, con cuatrocientos metros planos y piso granito, cerca de los muelles. Informan: teléfono F-4992. B-3 S-2047 27 Marzo

SAN RAFAEL 57, alquilo un local propio para cualquier comercio. Ferretería Belascoaín 71, esquina a San Rafael. U-5215.
B-3 10905 23 Marzo

PARA BILLAR, Bazar de ropa o industria alquilo hermoso local, Jesús del Monte (Toyo) 258, espléndido lugar de comercio. Llave: altos Dentista. A-6523.
B-3 10922 19 Marzo

ALQUILO UN local chico, propio para comerciante en pequeño o industria, en Inquisidor, 27, por Luz. Llave lechería. A-6523. B-3 10923 16 Marzo

PROPIO PARA comisionistas, depósito etcétera, se alquila amplio y moderno local en Tejadillo número 5. La llave en el alto. Informes: Obispo 16, altos.
B-3 10612 18 Marzo

EN CONSULADO 75 se alquila un local para puesto de frutas, carnicería, lechería o cosa análoga. Tiene instalación sanitaria y acabada de pintar. Informan en los altos. B-3 10931 17 Marzo

MUY BARATO para almacén o depósito el local Inquisidor número 7, casi esquina a Sol. La llave al lado. Informes Sr. Roces. A-2688.
(B-3) 10911 28 Marzo

SE ALQUILA EN $175.00

AMPLIO LOCAL EN BELASCOAIN, 112, PROXIMO A CUATRO CAMINOS, OCUPADO ACTUALMENTE POR EL GARAGE DEL SEÑOR ANTONIO OSEIRA. INFORMAN:
GARCIA TUÑON. A-8786.
E-616 16 Marzo

SE ALQUILA una esquina para establecimiento y una nave acabada de fabricar en Benjumeda y Subirana, y otra nave en Sto. Tomás y Subirana. Informes en las mismas o teléfono FO-1787.
B-3 10264 24 Marzo

SE ALQUILA un local propio para barbería u otra industria pequeña, en Habana 162, casi esquina a Luz, frente a Obras Públicas. Informan al lado.
B-3 10710 15 Marzo

SE ALQUILAN en Muralla esquina Habana varios locales propios para establecimientos, precios $30, $40 y $45. Informan en el Bar.
B-3 10690 19 Marzo

SE ALQUILA por 60 pesos una nave de 300 metros sin columnas, a una cuadra de la Calzada, en Ulloa y Santa Rosa, Ciénaga. Informan en la bodega de la esquina.
B-3 10629 16 Marzo

ALQUILO LOCAL

Aguila esquina Trocadero, propio para cualquiera clase de establecimiento. 8 huecos de puertas de hierro. J. Barreiro. Aguila 27. Teléfono A-9021.
B-3 10903 28 Marzo

PARA ESTABLECIMIENTO

Se alquila local en Infanta número 107, entre Valle y San José. Llave primer piso. Informes: Hotel New York. Dragones 16. Rodríguez. B-3 10534 26 Marzo

PRADO 93, frente al Capitolio. Un gran salón pasaje. Se alquila barato, con contrato. Informan: Oficios 20. La llave en la vidriera.
B-3 10585 15 Marzo

PARA ALMACEN o industria se alquila hermosa nave con techo de azotea muy clara y fresca, en Desagüe 70, entre Franco y Subirana. Informan al lado.
B-3 10735 20 Marzo

SE ALQUILA una casa con armatostes nuevos propia para Fonda, Café y Bodega con vida propia frente al paradero de la Havana Central y la Calzada de Luyanó y al lado de la Fábrica de Jabón de Boada que espera trabajar pronto. Informes López y Hno. Cienfuegos No. 37. Tel. A-2034. B-3 S-2062 27 Marzo

SE ALQUILA gran local 400 metros, bajos, casa Oficios número 62, esquina a Sol, con puertas por ambas calles y pisos cemento y granito. Precio: ochenta pesos. Llaves vidriera del café de la misma casa. Más informes: teléfono M-7572.
B-3 10715 22 Marzo

SE ALQUILA una nave en Santo Tomás y Subirana, con entrada por ambas calles, trescientos metros de superficie. Informes Ramón Planiol. Desagüe número 62. Telf. U-4985.
B-3 S-2056 17 Marzo

ALQUILO planta baja propia para comercio o industria con bastante capacidad y buen patio. Suárez 47. Informan el número 45. B-3 S-2067 16 Marzo

SE ALQUILA un local para comercio pequeño en Compostela número 149, entre Jesús María y Merced, lugar de mucho tránsito. La llave al lado, tintorería. Informan: F-4805. B-3 S-2048 16 Marzo

SE ALQUILA un amplio garage barato en San José y Durege 15, Santos Suárez, con agua abundante y servicio, informan I-3540. B3 S2005 15 Marz.

REINA, 28

Gran salón, tres habitaciones, baño, cocina. Precio $120. Informan: F-2134 y M-7908. B-3 10315 17 Marzo

MAGNIFICO LOCAL

Barnet, 79, (Estrella). Preparado para almacén de tabacos o cualquier otro giro, industria o comercio, con 500 metros de superficie, lugar céntrico. La llave enfrente. Informes: teléfono A-2839.
B-3 10280 27 Marzo

SE ALQUILA

Una buena esquina propia para bodega, en la calle Príncipe 14, esquina a Espada. Para informes en la misma o llame al FO-2716. B3 S1965 15 Marz

LOCAL MODERNO 390 metros cuadrados, para industria, comercio o depósito, acondicionado para guardar camiones; tiene tanque de gasolina, cerca Muelles y Estación Terminal. San Isidro 74. Informan: teléfono FO-1289.
B-3 S-1968 17 Marzo

EN LA VIBORA. A una cuadra del Paradero de Havana Central. Se alquila una nave con mucho terreno, propia para carpintería o depósito en $20.00. La llave al lado, Ursula 18. Teléfono I-7167.
B-3 S-1984 17 Marzo

ALQUILO bajos San Ignacio 57 propios para Almacén, Industria, Depósito. Precio de situación. I-6090, I-1225.
B-3 10802 20 Marzo

SE ALQUILAN tres naves con una superficie de mil metros cuadrados en Arbol Seco y Benjumeda. Informes Ramón Planiol. Desagüe número 62. Teléfono U-4985.
B-3 S-2057 17 Marzo

EN 65 PESOS, planta baja, montada sobre columnas, dos grandes puertas metálicas para establecimiento. Compostela 111, casi esquina a Muralla. Informan en el 113. B-3 10025 22 Marzo

PARA COMERCIO se cede la mitad de un bonito local, propio para peletería, novedades, librería, modas, etc. en lo mejor de Galiano. Informan Tel. A-9571.
B-3 10375 15 Marzo

ALQUILO hermosa nave $25.00 mampostería, mide 10x25, Avenida Sta. Amalia No. 24, cuadra y media de la Calzada de la Víbora. B-3 10108 17 Marzo

ALQUILO CON contrato en $105, local de 500 metros para depósito, almacén o industria. Oficios número 15. Informan: Telf. F-4131 B-3 9883 16 Marzo

SE ALQUILA una nave en la calle Damas Núm. 11. Informan: Huerta y Co. Reina No. 6. Tel. A-4880.
B-3 S-1924 22 Marzo

VEDADO. Para comercio. Se alquila un gran local en lo más céntrico y de más tránsito. Calzada esquina a B. Informan en el mismo y Baños 8-B.
B-3 10574 21 Marzo

ALQUILO un local Neptuno 183 entre Gervasio y Belascoaín, informan en la misma Casa Valle.
B-3 10074 15 Marzo

SE ALQUILAN en Muralla y Habana tres locales, juntos o separados, a propósito para establecimiento. También un piso alto con gran salón. Precio arreglado a la situación. Informan: Manzana de Gómez número 240. Telf. A-4893.
B-3 9871 21 Marzo

SE ALQUILA la casa calle de San Ignacio esquina a Merced número 134½, propia para establecimiento. La llave en San Ignacio número 79. Informan: Telf. FO-2550.
B-3 10745 22 Marzo

SE ALQUILA en la Calzada de Concha, espaciosa nave como de 900 metros, a propósito para industria o comercio. Informan: Manzana de Gómez 240. Teléfono A-4893. B-3 9872 21 Marzo

ALQUILAMOS: Local con 6,567 pies cuadrados, con chucho ferrocarril. Avenida de Bélgica número 118. Informan: Muelles Ward Line. Compostela y Desamparados, Habana
B-3 9749 15 Marzo

PARA CASA DE MODAS

Peluquería de señoras, etc. Local especial esquina lujoso edificio Maine entrada Vedado. Gran oportunidad. Alquiler $60 mes. M esquina 13. Apéese Línea y M.
B-3 S-1872 4 Abril

SE ALQUILA PARA ALMACEN

San Ignacio número 15, entre Obispo y Obrapía, con 540 metros de superficie. Informa: Machín. Muralla número 8.
B-3 E-613 20 Marzo

MURALLA 89 gran casa para almacén o fábrica pues tiene para talleres y 2 pisos independientes con baños y cocina gas, en 109 llave, La Francia, demás 10 de Octubre 632-A, Víbora.
B3 9333 17 Marz.

NAVE AMPLIA, en Morro, en la manzana de Prado, con cerca de 400 metros, sin columnas, se alquila con contrato en precio barato. Bufete del Dr. Miguel F. Márquez. Empedrado número 16, altos.
E-400 Indf. 14 Febrero

AMPLIOS LOCALES en Neptuno número 230, entre Hospital y Espada, propios para establecimiento, depósito, billares, exhibición automóviles. Telf. FO-2137. La llave en los altos, izquierda.
B-3 9890 21 Marzo

B7. Varios

LA CASA OROZCO

A un experto relojero se le alquila una mesa para composiciones. Informan Casa Orozco. Neptuno No. 101 entre Manrique y Campanario.
B-7 S-2054 15 Marzo

LA CASA OROZCO

Departamento de óptica acreditado; se alquila a un óptico competente. Para informes. La Casa Orozco. Neptuno número 101 entre Manrique y Campanario. A-9379. B-7 S-2053 15 Marzo

B8. Solicitud de Alquileres

TOMO EN ALQUILER

Casas viejas aunque haya que hacerles buenas reparaciones, las cuales serán por mi cuenta, mediante un contrato de arrendamiento por un tiempo prudencial. Diríjase a J. López, calle Rodríguez 71. Teléfono X-1717.
B-8 10616 16 Marzo

C COMPRAS

C-1.—Casas.
C-2.—Solares.
C-3.—Establecimientos.
C-4.—Automóviles y accesorios.
C-5.—Maquinaria y Accesorios.
C-6.—Muebles y Prendas.
C-7.—Instrumentos de Música.
C-8.—Animales.
C-9.—Fincas Rústicas.
C-10.—Objetos varios.

C1. Casas

SE DESEA comprar una casa con no menos de tres habitaciones, en barrio cerca de la Habana. Precio alrededor de $2.500. Diríjanse por escrito con detalles de fabricación y dirección a E. A., Apartado 143, Habana. Sin intervención de corredores. C-1 1031 19 Marzo

C2. Solares

SE COMPRA UN terreno con frente al litoral o cerca del litoral. El que tenga alguno que ofrecer puede enviar por correo detalles y último precio al ingeniero señor Ladislao Garganta. Colegio de Arquitectos, calle 25 esquina a Infanta, ciudad. C-2 10904 17 Marzo

C6. Muebles y Prendas

ALGO QUE INTERESA

La Compañía préstamos Cuenllas, compra prendas de oro, plata, platino, antiguas o rotas y piedras finas. Se hacen préstamos sobre joyería a un interés insignificante. Animas y Amistad. Telf. M-2186.
C-6 S-1544 20 Marzo

PARA VENDER bien sus muebles llame al teléfono M-2893.
C-6 11033 20 Marzo

MUEBLES A PLAZOS Y EN ALQUILER

Compramos toda clase de muebles finos. También hacemos cambio. Llame al teléfono U-5820. La Comercial, Neptuno número 153, entre Escobar y Gervasio. Las ventas para el campo no pagan envases.
C_6 S-17557 1 Abril

DINERO MODICO

Interés sobre joyas, brillantes, ropas, ortofónicas, máquinas de escribir y Singer, también compramos muebles finos y de oficina, oro y plata, ropa de caballero y toda clase de artículos de valor. "La Sultana", Suárez No. 3. Tel. M-1914.
C-6 9763 4 Abril

C9. Fincas Rústicas

COMPRO UNA finca de una a dos caballerías, frente carretera de Güira a Alquízar, trato con el dueño. Informan: teléfono I-7604. C-9 S-1938 16 Marzo

C10. Objetos Varios

M-9654.—MARTINEZ

Compro ropa y zapatos de caballero de uso, en buen estado. Monserrate esquina a Teniente Rey. Telf. A-4192.
C-10 9274 3 Abril

D VENTAS

D-1.—Casas.
D-2.—Solares.
D-3.—Establecimientos.
D-4.—Automóviles y Accesorios.
D-5.—Maquinaria y Accesorios.
D-6.—Muebles y Prendas.
D-7.—Instrumentos de Música.
D-8.—Animales.
D-9.—Fincas Rústicas.
D-10.—Objetos Varios

D1. Casas

VENDO ESQUINA Peñalver 39, 74 metros terreno esquina a Campanario. Informan: Monte 183, teléfono A-5036. Directamente su apoderado. No pago comisión a corredores. D-1 10055 16 Marzo

VENDO A MITAD PRECIO

Casa de tres plantas, a dos cuadras Belascoaín, construcción moderna, cada planta sala, saleta, comedor, cocina, tres cuartos, baño, cuarto y servicio. 146 metros terreno. 360 metros fabricación. Quiero trato directo. $18.500. Véame, Rodríguez, A-4131. D-1 10698 17 Marzo

REGALO. Calle Dolores 245, Apearse Concepción esquina 13, tranvías o guagua Lawton. Portal, fachada rústica, sala, dos grandes habitaciones, comedor, servicios pasillo ambos lados. Sitio inmejorable $3.400, dejo $2.000 tiempo que quieran, en la misma informan de 1 a 5. I-2576. D-1 10768 15 Marzo

CASA EN GANGA

La vendo 3.800 fabricada toda citarón. Portal, sala, tres cuartos, servicios. Todo bien ventilado parte alta pegado Santos Suárez, buena comunicación. Santa Teresa 23. León. I-4370.
(D-1) 10827 16 Marzo

M.E.C.D. 2016

TELEFONOS A-3333 A-1014

ANUNCIOS CLASIFICADOS DEL DIARIO DE LA MARINA

TELEFONOS A-3333 A-1014

SE VENDE la casa Oficios número 62, esquina a Sol, dos plantas, con 508 metros. Precio en condiciones. Informes su dueño: teléfono M-7572. D-1 10716 22 Marzo

ESQUINAS unas 383 varas en 7.500 pesos; otra 286 metros en 10.000 pesos. Las dos son modernas, con comercios importantes, situadas Calzada Luyanó, buen interés. Informes: Infanta 43-D. U-1802. Llenín. D-1 10749 15 Marzo

GUANABACOA. primera oferta, vendo las casas Barreto 43 y Jesús María 22. Informes: la 1a. al lado y Sr. Jorrín. Y la 2a. J. Cabricano, peletería La Lucha. D-1 10930 28 Marzo

GANGA. SE Vende en $12.800 la magnífica casa Benjumeda 78, de tres plantas, techos monolíticos, cuatro cuadras de Belascoaín y dos de Infanta. Para verla en el tercer piso. Se admite parte del dinero si no se tiene todo. Su dueño: Aguila 239. D-1 10901 19 Marzo

SE VENDE la casa Cerro 701, con zaguán, portal, sala, saleta, comedor, 5 cuartos con baño moderno, 2 cuartos con servicios para criados, patio y traspatio. 594 metros cuadrados. Informes: F-5653. D-1 10900 17 Marzo

PARA HOMBRES DE NEGOCIOS

A 25 pesos vara, sitio para comercios Calzada de Jesús del Monte, pegado a Concepción. Víbora, vendo casa vieja para fabricar. Mide 13 varas frente, 40 de fondo. Dueño: Sierra, Estrada Palma 9. Teléfono I-1812. D-1 10772 15 Marzo

URGE VENTA

En la calle Santos Suárez, parte alta, casa de portal, sala, saleta grande, 2 cuartos de 4x4, baño completo, cocina, patio; toda la casa es citarón y techos monolíticos. Precio: $4.750. En Luyanó, casa con portal, saleta, dos cuartos, baño completo, cocina, buen patio. Precio: $3.000. Se deja algo en hipoteca. Informan: teléfono I-5724. D-1 10951 16 Marzo

EN LA VIBORA vendo casas modernas de todos estilos, tamaños y precios. No compren sin antes verme, que vendo más barato que nadie. F. Blanco Polanco. Concepción 15, altos. Telf. I-1608. D-1 10913 17 Marzo

SANTOS Suárez, vendo directamente sin estrenar, Zapotes 79, entre Paz y San Julio, media cuadra doble línea tranvías, brisa, portal, sala, saleta, tres cuartos, otro criado, baño intercalado primera, comedor, cocina, patio, traspatio, garage, techos monolíticos, $9.500. Dueño, Vázquez, San Mariano 4. I-3102. (D-1) 10997-98 18 Marzo

CHALET EN $5.000

Situado Ampliación de Almendares, tiene jardín, portal, sala, 3|4, baño, comedor cocina, patio y garage, moderno y listo para mudarse enseguida. Informa: José P. Quintana. Teléfono FO-2188. (D-1) 11012 15 Marzo

REPARTO ALMENDARES

Vendo preciosa casa estilo Renacimiento Español, situada frente a la línea, mide 10 x 47 y se compone de jardín, portal, sala, saleta, hall, 4|4, baño completo, comedor al fondo, cocina, garage, 1|4 y servicios de criados, patio y un gran traspatio, precio de verdadera oportunidad, si usted la ve la compra. Informa: José P. Quintana. Teléfono FO-2188. (D-1) 11010 15 Marzo

JUNTAS O SEPARADAS

A $4.900 vendo tres casas, 5.70 por 35. Dolores, entre 16 y 17, Lawton. Portal, salatres cuartos, comedor, patio, mucho traspatio. I-2576. D-1 10771 15 Marzo

VEDADO. Vendo siete mil pesos chalet con 300 metros terreno. Sala, comedor, tres cuartos, cuarto criado, cocina, garage, dos terrazas, techos monolíticos. Tacón 8, altos. Enrique. M-3942. Puede dejar parte en hipoteca. D-1 10571 16 Mzo.

SE VENDE una casita en $1.200. Vale $2.000, se da por tener que embarcar su dueño Calle Mendoza entre Ave. de Columbia y Diez, a media cuadra de la línea de Marianao. Informa M. Fernández en Ave. 1ra entre 4 y 5, Reparto Buena Vista, al lado de la bodega o en la misma. (D-1) 10029 16 Marzo

VENDO O CAMBIO

Casa moderna, fabricación de primera y lujosa, consta de portal, sala, comedor, 4 habitaciones, dos baños, pantry, cocina, despensa, garage, patio y traspatio. La casa está situada frente al mejor parque Mendoza. Informan Monte 43 altos, teléfonos A-0516 y X-1717. D-1 10615 16 Marzo

VENDO CASA dos plantas, próximo a Belascoaín y Neptuno, 12 mil pesos; admito casa, solares, finca, créditos, en parte de pago. Dejo en hipoteca. Monte 43, altos. Telf. A-0516. Rodríguez. D-1 10186 18 Marzo

VENDO, en lo mejor de Príncipe entre Romay y Vigía, casa de dos plantas. $8.000. Teléfono particular I-7037. D-1 10360 15 Marzo

GANGA. Se venden dos casas de mampostería, construcción moderna, techo monolítico, juntas o separadas, compuestas de sala, tres cuartos, cocina, servicios sanitarios y buen patio, se deja algo en hipoteca, informan en la misma. San Gabriel No. 16, a dos cuadras del puente de hierro. D-1 10348 15 Marzo

NO CORREDORES. Vendo urgentemente casita, sala, comedor, dos cuartos. Puerta Cerrada 56 B. $2 000. Informan Corrales 211. teléfono A-9507. D-1 10359 16 Marzo

REPARTO LA Sierra, calle 5ta entre 4 y 6. Vendo directamente un lujoso chalet de dos plantas, tiene seis habitaciones, sala, comedor, dos baños, pantry, cocina, un amplio garage, cuartos de criados, servicios para los mismos y gran extensión de terreno. Doy facilidades de pago. Informan: Telf X-1326. D-1 10062 15 Marzo

SE VENDEN sin intervención de corredor las modernas casas de dos plantas Pérez 11 y 13, entre Concha y Juana Alonso; están pintadas de verde. I-2484. D-1 E-1181 Indf 5 Jul.

D2. Solares

SE VENDEN dos solares de 10x50 metros de centro a 7.00 vara en Juan Delgado entre Estrada Palma y Ave. Libertad, y uno de esquina de 20x40 a 9.00 vara en Estrada Palma y Juan Delgado, frente al tranvía, en la Víbora. Informan: Telf. F-1862. D-2 10902 23 Marzo

PARQUE LAWTON, Víbora. Se vende un terreno de catorce cincuenta y cinco centímetros de frente por veinte y cuatro de fondo. En Avenida de Porvenir y Santa Catalina. Telfs. I-3370 e I-7882. D-2 10917 16 Marzo

¡OJO!

Se vende un solar en la calle L, de 17 a 21. Informan en 19 y K, (bodega). Teléfono F-6068. D-2 10874 21 Marzo

VENDO UN solarcito que mide 8.60 m. por 36x60 m., a pocos metros de 23, en el Vedado. Situación ideal. Informan: U-2851. D-2 10864 19 Marzo

A 200 METROS DE INFANTA

Nueve mil varas, con chucho de ferrocarril, otros lotes a 50 y 100 metros de Infanta. Facilidades pago. Informa Tavel. F-6252 y U-1710 D-2 S_1762 1 Abril.

LA SIERRA

Solar esquina de brisa, 28x30, lugar ideal, para una residencia, pegado a Miramar. Se da barato. Informan de 8 a 12. A-1392. D-2 10700 18 Marzo

ESQUINA PARA FABRICAR

Sin corredores, en el ensanche de la Habana a mitad de precio. Escriba a García Alfonso, Café de Reina y Campanario. (D-2) 10831 15 Marzo

TERRENOS BARATOS

Víbora, Concepción y Porvenir, 10 por 100 metros, a $8; Dolores y 16, esquina, 24x40 varas, $6; B y 12, 8.000 varas, $4. I-2576. D-2 10770 15 Marzo

¡MAGNIFICA OPORTUNIDAD! EN 23, VEDADO

Le vendo de $10 a $13 vara la medida que usted solicite, también en las calles 20, 21, 22, 24 y 26, con grandes facilidades de pago. Informa su dueño: Dr. Aranda y M. Sañudo, Mercaderes 9, Depto. 3, de 10 a 12 a. m. Teléfono M-6173. D-2 E-223 Indf 26 Enero

CAMBIO DOS solares en Avenida 12, Ampliación de Almendares, por una casa de 4 dormitorios y demás comodidades, en el Vedado, Miramar o Alturas de Almendares, cerca de la línea y reconociendo la diferencia. Dirigirse por escrito al señor García, Apartado 683, Habana. (D-2) 10575 18 Marzo

SE VENDE un solar en la Ampliación de Almendares, en la Avenida 8 entre calles 8 y 9. El solar mide 700 varas y tiene 10 habitaciones que rentan 80 pesos. El precio es de remate, con escrituras en la mano. FO-2736. Gumersindo Alvarez. D-2 10329 15 Marzo

D3. Establecimientos

SE VENDE una Vidriera de dulces punto inmejorable, buen contrato, poco alquiler, 9 años establecida. Informes en Belascoaín 8 altos, departamento No. 1. (D-3) 10272 Marzo 16

VENDO gran Vidriera de tabacos y cigarros, venta diaria $22. precio $1,300, doy facilidad de pago, deja líquido libre $110. Cuenya, Amistad y Dragones, Café. (D-3) 10979 16 Marzo

$3.000, UNA BODEGA

Tiene dos habitaciones para dormir y poco alquiler. Mucha venta, barrio de primera; trato con el dueño. Informan: teléfono M-4907. Sr. Elías. D-3 11048 17 Marzo

VENDO CASA DE HUESPEDES

bien situada, cómodo alquiler, gran negocio para un matrimonio, da un margen de doscientos pesos, necesito ausentarme del país, primera oferta razonable hacemos negocio. Informes Salud No. 1, Café, Manuel. (D-3) 11009 21 Marzo

FINCA Y BODEGA

en $8,500 todo, situada Reparto Almendares frente a la línea, informan en Fuentes esquina a B. Sr. Quintana. FO-2188. D-3 11013 15 Marzo

FONDA. SE vende por no poderla atender su dueño. Lleva 22 años de abierta, paga muy poco alquiler, punto cada vez de más porvenir, y se vende barata. Más informes al comprador. Informan en Primera 28, en Jesús del Monte. D-3 10873 18 Marzo

BARRA, VIVERES Y VIDRIERA

Vendo gran barra víveres y gran vidriera tabacos, cigarros, acreditada en Calzada muy importante Habana. Vende 125 pesos garantizados contado. Facilidades de pago. Informan: Infanta 43-D. U-1802. Señor Llenín. D-3 10750 18 Marzo

FARMACIA: Se vende una situada en reparto de porvenir apartado de la Habana. Es sola en todo el reparto, tiene casa para familia con contrato por 5 años. Alquiler total $30.00. Se da en $2,000.00 por tener su dueño que emprender otro negocio. Informan no por teléfono Aldaya y Bofill. Droguería Sarrá. (D-3) 10832 19 Febrero

SE VENDE o se admite un socio para explotar un buen negocio, Café Barra Restaurant, la casa más antigua de la Habana. Infórmese por teléfono M-5552. En la misma se admiten proposiciones por una Vidriera de tabacos y cigarros. (D-3) 10811 16 Marzo

SE VENDE un Café y Fonda en punto de mucho tránsito o se admite un socio con 2,000 pesos, poco alquiler, mucho contrato, es una ganga, se garantiza una venta de 60 pesos. Informan en Acosta 61. Teléfono A-1013. Pregunte por Pancho. D-3 10348 16 Marzo

SE VENDE o se arrienda una carnicería por tener el dueño que atender a otros negocios. Informan: teléfono I-4031. D-3 10744 15 Marzo

SE VENDE Bodega por desavenencia de socios, vende $40.00 diarios al contado, alquiler $25.00, buen contrato, se da a prueba. Libertad y Sola, Santos Suárez. Teléfono I-7322. D-3 S-2027 19 Marzo

SE VENDE vidriera de tabacos y cigarros, billetes de lotería, buena oportunidad para principiante. Reina 121, café. D-3 10599 15 Marzo

POR TENER que atender otro negocio se vende una vidriera de tabacos, cigarros, quincalla y lotería, en punto céntrico. Informes: Sol número 125, José Valle. Teléfono A-1305. D-3 10530 19 Marzo

BARBERIA. Se vende baratísima por estar enfermo su dueño en O'Reilly 69 por Villegas. Informan en la misma. D-3 S-1973 19 Marzo

FINCA Y BODEGA $8,500

modernas, sola en esquina, muy surtida, con casa para familia. Se dan facilidades de pago. Informes: San Rafael y Oquendo, Café, Alvarez y Suárez. D-3 10561 19 Marzo

EN EL CENTRO de la Habana, vendo buena bodega en la mitad de precio, por tener que operarme urgente. Visítenos Cuatro Caminos y Tenerife. Teléfono M-4408. Fernández. D-3 S-1976 17 Mzo.

SE VENDE bodega en $1.500 por tener dos, con $500 de contado el resto a plazos cómodos, contrato 6 años. Alquiler $25. Informan en la misma, Calixto García número 121, Regla. D-3 10322 23 Marzo

DULCERIA

Se vende con obrador y gran vidriera, doble paradero de tranvías con buena venta para más informes G. Aguado. Luyanó 235. Habana. (D3) 9377 17 Marz.

CARNICERIA. SE VENDE

Montada a la moderna, buen barrio, contrato largo, poco alquiler. Informan en la misma. Teléfono I-6460 San Indalecio y Encarnación. D-3 S-1880 21 Marzo

VENDO UNA BODEGA

La doy barata, necesito vendedores; es muy buena y está muy bien surtida; la vendo con muchas facilidades de pago, si hay garantía o tasación al contado, lo que necesito es venderla. Puede verla, trato con persona seria. Informan: Moreno 25, entre Arzobispo y Cepero, Cerro. Pregunte por Antonio. D-3 10707 20 Marzo

BODEGAS EN VENTA

$1,000 de contado, resto en pagarés cómodos, vendo bodega sola en esquina, siete años contrato, alquiler $45, con una accesoria grande, es un gran negocio, véala. Informa: M. Tamargo, Belascoaín y San José, café, de 2 a 5. Pregunte en la cantina.

$4.000 de contado y el resto en pagarés cómodos, vendo bodega sola en esquina, 6 años de contrato, 60 pesos alquiler con casa grande para familia. Garantizo venta diaria 80 pesos. La mitad de cantina. Informa Tamargo, San José y Belascoaín, café, de 3 a 5.

BODEGAS EN EL VEDADO

Vendo cuatro bodegas en el Vedado, una con 1.500, otra 3.000, otra 5.000, otra 10.000 pesos contado y pagarés, todas buenos contratos y fincas nuevas. Informa M. Tamargo en Belascoaín y San José, café, de 2 a 5. Tel. U-6840. D-3 10112 17 Marzo

BARBERIA

Horrorosa ganga. Se vende magnfica barbería, siete sillones, punto muy céntrico, propia para precios reducidos, informan Habana 80 altos, de doce a una. D-3 10142 17 Marzo

POR TENER que embarcar realizo varios negocios en proporción, Bodega, Lechería y tres más. Informan en Suárez número 59, teléfono A-1496. D-3 S-1900 21 Marzo

BARBERIA DE OCASION

Vendo una muy barata en Apodaca y Cienfuegos. D-3 9865 16 Marzo

[illegible] CONTRATO casa comercial con vidrieras y armatostes modernos, con mercancías o sin ellas; sirve para cualquier giro. Informan Reina 107, sombrerería. (D-3) 9492 17 Marzo

VIDRIERA de tabacos, quincalla, billetes, vendo en lo mejor de la Habana, por atender otro negocio, buen contrato, fácil pago. Informan: Muralla No. 103, segundo piso, de 7 a 8 y de 12 a 2 S. Lizondo. D-3 S-1791 18 Marzo

[illegible]GUEROS: Por desavenencias de socios, urge venta víveres finos y panadería, buen contrato, en $14 000. Informan Jesús del Monte No. 515 moderno, dulcería. José Cao. D-3 S-1719 16 Marzo

D4. Automóviles y Accs.

GRAN OPORTUNIDAD

Vendo muy barato un magnífico automóvil gran turismo, marca "Farman", francés y también un magneto "Santilla", suizo, un baul automóvil con dos maletas interiores. Véalo en Morro No. 30. Sr. López. D-4 11026 20 Marzo

BUICK. SE VENDE en 350 pesos uno tipo touring, siete pasajeros, cinco ruedas alambre con cinco gomas en muy buen estado. Garage Modelo. Palatino 2. D-4 11032 20 Marzo

VENDO un Chevrolet en buenas condiciones. Animas No. 193 entre Soledad y Aramburo. D-4 10978 15 Marzo

CARROS DE USO

CHRYSLER turismo, en muy buen estado, gomas buenas	$550.00
CHRYSLER cerrado, "50", andando perfectamente, todo sano	575.00
CHRYSLER cerrado "70", perfectas condiciones	950.00
DODGE sedán, 6 cilindros, nuevo completamente	1,200.00
DODGE sedán del 26, flamante	575.00
DODGE sedán del 26 en perfectas estado de todo	700.00
DODGE sedán del 26, muy bueno	675.00
ESSEX cerrado del 25	375.00
ESSEX cerrado del 26, muy bueno	600.00
CHEVROLET sedán de 4 puertas, funciona perfectamente	375.00
BUICK tipo Pachard 7 pas. a toda prueba	750.00
BUICK 7 pas.	425.00
BUICK sedán del 25, ganga	700.00
BUICK tipo Canadá, 7 pas.	275.00
BUICK cuña asiento atrás, en muy buenas condiciones	850.00
BUICK cuña, motor Master	750.00
STUDTBAKER turismo flamante	550.00

SHACKELFORD MOTORS INC. Galiano 45.—A-9325 D-4 E-615 17 Marzo

SE VENDE un magnífico Packard. Cinco mil kilómetros andados. Carrocería de lujo frivolí, cinco gomas nuevas. Se dá en la cuarta parte de su valor. Informa: Enrique Padilla. Infanta 8. Telf. U-7267. J. I. R.

BUICK SEDAN del 27, en perfecto estado, se vende en Santos Suárez número 36. D-4 11016 17 Marzo

CARROS DE USO VERDADERAS GANGAS

CHEVROLET Touring	$200.00
DODGE Touring	350,00
FORD cerrado del 27	250.00
FORD cuña, 26	125.00
FORD Touring, 27	175.00

CARROS DE USO DE OTRAS MARCAS MUY BARATOS

DAMOS FACILIDADES DE PAGO

CASA MERSON

Belascoaín y Peñalver

D-4 E-575 17 Marzo

SE VENDE un Dodge de reparto del 27; cambio universal; está como nuevo. Informan: Obispo número 31, panadería. D-4 S-2078 21 Marzo

CAMIONES FORD de reparto, con carrocería cerrada en perfecto estado, con sus gomas y chapa. Informes: Cristina 56. Telf. A-9382. D-4 S-2043 22 Marzo

CADILLAC FAETON

Cinco pasajeros, ruedas de alambre. Buenas condiciones.

AGENCIA CADILLAC

MARINA NUM. 12.

Habana.

D-4 E-578 15 Marzo

SE VENDE un Buick tipo Sport todo en buenas condiciones por embarcarse su dueño. Informan Ramón Prieto, Real y Buen Retiro, Marianao. FO-9191 y FO-7071. (D-4) 10818 20 Marzo

SE VENDE una motocicleta Harley Davidson, está en perfectas condiciones, verla en la 5a. Avenida entre 14 y 16, Reparto Miramar, cerca del reloj de Pote. D-4 10701 15 Marzo

TRACTOR Fordson en buen estado. Lo doy en $225. Finca San José, Carretera de Jaimanitas. D-4 10657 16 Marzo

VENDO TRES guaguas de 24 pasajeros, motor "Broackway", especial, que es lo mejor de ese fabricante, a $1.500 cada una; estos motores cuestan en chassis a $3.150. Agustín Sancho. Muralla 18, altos. D-4 10588 17 Marzo

POR EL treinta por ciento de valor y completamente reconstruídos, se venden 2 camiones, un Republic, de 3 y media toneladas y un Stewart de 2 toneladas, con facilidades de pago. Informan: Salud 29. D-4 9311 17 Marzo

UN FIAT

Se vende un FIAT de 7 pasajeros, pintura y gomas flamantes, motor a toda prueba Se da por 1.000 pesos. Urge su venta. Monte 406. Landa. D-4 S-1868 15 Marzo

SE VENDE una cuña Ford del 27, en muy buen estado, tiene cuatro gomas casi nuevas y su chapa; se da en un precio muy barato. Informan o puede verse en Güines. M. Gómez 108. Telf. 55. D-2 10362 15 Marzo

GOMAS BARATAS, 30 x 3-1|2, cuerda, $6.50; 31 x 4, $9.50; 32 x 4, $13.90; 33 x 4, $14.50; 32 x 4-1|2, $19.50; 33 x 4-1|2, $20.90; 34 x 4-1|2, $22.00; 33 x 5, $26.50; 35 x 5, $29.00; 29 x 440, $6.50; 29 x 500, $13.50; 30 x 525, $13.50; 30 x 577, $16.50; 31 x 525, $16.25; 32 x 577, $18.90; 34 x 7, $48.00. Cámaras de todas medidas, Havana Tire Co., San Lázaro 240, esquina a Campanario. Teléfono M-6609. D-4 S-1941 23 Abril

SE VENDE una motocicleta Harley-Davidson con sidecar en buen estado en Paseo y Calzada, Vedado. "La Luna". D-4 10366 19 Marzo

D5. Maquinaria y Accs.

VENTA DE CALDEROS DE LINOTIPO

Habiendo equipado el DIARIO DE LA MARINA todos sus linotipos con calderos eléctricos, se desean vender los de gas, que han venido funcionando hasta ahora con excelentes resultados. Estos aparatos están en magníficas condiciones y tienen boquilla de tornillo, lo que demuestra que son modernos. Informes: Sr. EUGENIO SOLER, Departamento de Linotipos del DIARIO DE LA MARINA, de 7 a 10 p. m. D-5 E-1654 Indf. 5 Ag.

D6. Muebles y Prendas

CONSTANTE RENOVACION en muebles de todos estilos, especialmente Renacimiento. Elegancia, calidad y facilidades de pago. D. Ruisánchez y Co. Angeles número 13 y Estrella 29 al 31. Teléfono A-2024. D-6 10896 16 Marzo

SE VENDE un espejo con su consola. Está en perfecto estado. Obrapía 65, 2do. piso. D-6 10943 17 Marzo

SE VENDE un juego de sala, unas lámparas, una camita, una nevera, y un coche de niño con su caballo, todo es moderno. Informan: U-4969. D-6 11024 16 Marzo

SE VENDE un jueguito de sala color marfil; un jueguito de comedor de caoba, con bronces, y un autopiano casi nuevo. Prado número 104, altos, esquina a Virtudes. D-6 10872 18 Marzo

SE VENDEN dos vidrieras, una máquina Singer ovillo central con 7 gavetas, nueva; 15 sillas americanas y varios muebles más. San Rafael 158-A, bajos. Teléfono U-2292. D-6 10705 15 Marzo

MAQUINA DE escribir Underwood, se vende una, en magníficas condiciones, 35 pesos. Belascoaín 117, altos, próximo a Reina. D-6 10927 17 Marzo

MAQUINA UNDERWOOD, por no necesitarla se vende una nuevecita en 65 pesos. Alejandro Ramírez número 10, bajos, al costado de la Quinta de Dependientes. A dos cuadras de la Esquina de Tejas. D-6 10926 16 Marzo

LIQUIDACION EN MUEBLES

Escaparates de luna a $23.00, sin lunas a $8.00, coquetas a $12.00, camas de hierro a $7.00, aparadores a $12.00, neveras hierro laqueadas a $25.00, redondas a $45.00, vitrinas a $18.00, mesas redondas a $8.00, juegos de cuarto de 6 piezas a $75.00, sala a $70.00, mimbres a $60.00, máquinas de Singer bobina central $30.00, vitrolas desde $12.00. Discos, violines, mesas de centro, paravanes, sillones de niños, muebles de todas clases finos y corrientes todo a mitad de precio. El Pensamiento. Sol 93, entre Aguacate y Villegas. Nota: Compramos y cambiamos muebles. Llamen al teléfono A-4518. D-6 S-1937 23 Abril

"LA NUEVA ARGENTINA"

Casa de Préstamos. Interés desde el 1 por ciento Liquidación de prendas procedentes de empeño por la mitad de su valor. Neptuno número 79. U-5656. D-6 S 1758 1 Abril

CAJAS DE CAUDALES

sumamente baratas, gran surtido, archivos, burós, mesas planas, máquinas de escribir, libreros y toda clase de muebles de oficina. Apodaca 58 entre Suárez y Revillagigedo.

MUEBLES EN GENERAL

Juegos de cuarto, sala y comedor y saleta, máquinas de coser, baúles, escaparates, victrolas Víctor y toda clase de muebles. Apodaca 58 entre Suárez y Revillagigedo.

PARA CAFE Y FONDA

Cantinas, mostradores, vidrieras, mesas de mármol, vitrolite y madera, sillas de Viena nuevas y de uso y toda clase de enseres. Apodaca 58, entre Suárez y Revillagigedo. (D-6) 10655 21 Marzo

AL CONTADO Y A PLAZOS

Muebles, cuadros y objetos de arte. Compro toda clase de muebles y también los alquilo a precios módicos. Operaciones reservadas en préstamos sobre joyas. Surtido completo en brillantería y relojes finos El Aguila de Oro, de J. Pernas. Teniente Rey 83. Teléfono A-8731. D-6 8995 31 Marzo

PARA OFICINAS Y DE OCASION

Bufetes planos y de cornisa. Archivos, cajas archivos, máquinas de escribir. La Hispano Cuba. Villegas, 6. Losada. A-8054.

DINERO

No reparamos intereses. Préstamos sobre alhajas y objetos de valor. LA HISPANO CUBA Villegas. 6, por Avenida de Bélgica, antes Monserrate. Teléfono A-8054.

DE OFICINAS

Compro. A-8054. Bufetes planos y de cortinas. Archivos, cajas archivos, libreros, máquinas de escribir. La Hispano Cuba. Losada, Villegas, 6. A-8054. D-6 E-317 Indf.

LAMPARAS EN GANGA

Se vende una lámpara de sala de bacarat, muy fina, en $300.00. — Una lámpara de comedor. Una lámpara de pie de bronce, en $100, mármol de Verona, en $80.00. Puede verse en la Casa Vilapiana. O'Reilly y Villegas. D-6 E- Indif. 1 En.

ROPAS, MUEBLES, ALHAJAS

Realizamos toda clase ropa caballeros, capas barragán, baúles, maletas, máquinas coser, escribir, victrolas, toda clase de muebles y alhajas procedentes de empeño. Empeñamos y compramos. "Los Jimaguas", Suárez y Misión. A-3339. (D-6) 6864 16 Marzo

SE ARREGLAN MUEBLES "EL ARTE"

Taller de reparación y reconstrucción de muebles, envases y embarques. Especialidad en pinturas, barnices y tapicería. Calle I número 9, casi esq. a Calzada. Telf. F-2312. D-6 S-1933 7 Abril

DINERO MODICO interés sobre joyas, brillantes, ropas de caballeros hilo y seda, Ortofónicas, máquinas de escribir y Singer, compramos muebles finos. "El Volcán", Factoría 26. Teléfono A-9205. D-6 S-1703 30 Marzo

VENDO BARATISIMO si acude en seguida, por tener que ausentarme, juego cuarto, sala y comedor, todo caoba; también piano, victrola, buró plano chico y bastonera. Informan de 2 a 4, Sra. de Alvarez. Industria 160. Telf. M-5951. D-6 10880 17 Marzo

REGISTRADORAS National, Registradoras Ankel Alemanas, varios modelos, plazos cómodos, descuentos al contado. Hago cambios compro, reparaciones niquelados y esmaltados; trabajos garantizados. Hay accesorios J. R. Ascencio. Telf. M-9571. Campanario 89. D-6 9297 2 Abril

MUEBLES

Fabricamos o importamos para el gusto más refinado. Pueden adquirirse a plazos y en alquiler en el almacén importador de muebles y casa de préstamos "La Nueva Especial". Neptuno Núm. 191 y 193 Teléfono U-5016, al lado del café "El Siglo XX". Nota:—Las ventas para el campo no pagan envases. D_6 S-1759 1 Abril

"LA ESPECIAL"

La mueblería más grande y mayor surtida de toda la República. Salón de exposición y ventas. Neptuno número 159, entre Escobar y Gervasio Muebles fabricados y exportados para el gusto más refinado. En "La Especial" pueden adquirir muebles a plazos y en alquiler. Hay juegos de cuarto en caoba de tres cuerpos con filete de bronce; juegos idem esmaltados en todos tonos policromados y decorados en todos colores; juegos de caoba y bronce; juegos de señoritas esmaltados, policromados y decorados. Juegos de comedor, estilo "Renacimiento", idem estilo Adams, idem inglés, idem con filetes en todos estilos y a todos precios. Juegos de sala estilo Luis XVI dorados y con gobelinos; juegos esmaltados y policromados de todos precios Juegos de sala con filete de bronce muy finos; idem en otros estilos, juegos de recibidor, tapizados y de rejilla a todos precios. También los hay de mimbre de todos estilos y precios; mesas escritorios de todos tamaños; libreros de dos y tres hojas; sillas giratorias, juegos de oficina. Neveras de todos estilos y tamaño. Jueguitos de niños y esmaltados. Chaise Long tapizados y de mimbre. Lámparas de pie muy finas y muy baratas, idem de sala, saleta, cuarto y comedor, reloj de pared; idem de pie. Espejos dorados, idem vitrinas, sillones de portal de todos estilos, sillas de coche, idem de colegios, sillas de tijera, paravanes, alfombras de sala, saleta y cuarto, maceteros de todos estilos y precios, camas de hierro y camitas de niños desde la más barata a la más fina Sombrereras, perchas de árbol, cestos de copa, fiambreras finas y corrientes sillones de niños de caoba y mimbre En piezas sueltas: escaparates de lunas, idem sin luna, camas, coquetas cómodas, chifonier, chifo-Rober; mesas de noche, aparadores, auxiliares vitrinas; mesas de correderas, mesas de máquinas, mesas de teléfono y sillería de toda clase y otros muchos artículos que no se detallan aquí Fíjese bien que "La Especial" le hace a usted cualquier juego o mueble de encargo sin que tenga que hacer anticipo alguno. Hacemos ventas para el campo sin cobrar embalaje; damos facilidades de pago guardando la más absoluta reserva. También alquilamos muebles desde la más humilde cama de hierro hasta una lujosa residencia. Haga una visita a esta acreditada casa y saldrá complacido por su mercancía exquisita y sus precios ínfimos. No se confunda.

"LA ESPECIAL"

Neptuno número 159, entre Escobar y Gervasio Telf. U-5620 y Apartado número 2291. D-6 S-1756 1 Abril.

MUEBLES EN GANGA

Gran surtido en juegos completos y piezas sueltas, juegos de cuarto, 70 pesos; comedor 75 pesos; sala o recibidor, 45 pesos; camas a 7 pesos; cómodas 10 pesos; seis sillas y dos sillones 15 pesos; sillas sueltas a $1.50; sillones $2.50; mesas correderas 6 pesos y otros que no se detallan a los precios mencionados. También se cambian y compran en

"LA PRINCESA"

San Rafael 107. Teléfono A-6926. D-6 2777 Indf. 1 Dic.

D7. Instrumentos Música

CON GRANDES FACILIDADES

Vendemos pianos, autopianos y víctrolas ortofónicas Víctor. Visite nuestros nuevos departamentos de música impresa e instrumentos de cuerdas. Vendemos lo mejor y a precios bajos. Universal Music & Comm. Co. San Rafael y Consulado. Teléfono A-2930. D-7 S-1921 6 Abril

SE VENDE un piano Giralt casi nuevo, y una figura de Juana de Arco, en bronce. Ocasión verdad. San Rafael número 141, bajos, entre Soledad y Oquendo. D-7 S-2108 19 Marzo

NO MALGASTE su dinero. Con grandes facilidades puede usted adquirir un piano o pianola de uso con absoluta garantía. Tan bueno como el mejor. La Predilecta. San Rafael y Oquendo. D7 S-1778 17 Marz.

VENDO EN $160 piano alemán cuerdas cruzadas, teclado de marfil, garantizado sin comején; se dan facilidades de pago. Aguila 211, entre Reina y Estrella. D-7 10773 20 Marzo

PIANOS pianolas e instrumentos al contado y en plazos cómodos. Música impresa y estudios para todos los conservatorios. Pianos de alquiler, afinaciones y reparaciones. Calidad y bajo precio Viuda de Carreras y Cía. Prado 115. Telf. A-3642 D 7 E-1757 Indf. 1 Ag.

D8. Animales

VENDO HERMOSO puerquito Chester, de 50 días, blanco, con manchas carmelitas, a $7.00. Telf. A-3082. D-8 S-2073 16 Marzo

VENDO VACA cruzada, segundo parto, Recentina, de 10 litros. Informan: teléfono A-3082. D-8 S-2103 17 Marzo

SE VENDEN perros policías legítimos negros, también se venden Pericos japoneses, pueden verse en Aguacate 57. D-8 S-2039 15 Marzo

SE VENDEN en conjunto 11 gallinas y un gallo, catalanas de Pratt, de un año, propias para recría. También se fraccionan a $3.50 una. 13 número 407, entre 4 y 6, Vedado. D-8 10568 16 Mzo.

SE VENDEN cachorros legítimos policía muy baratos. Informan San Pablo 56, Cerro. (D-8) 10982 17 Marzo

SE VENDEN dos cachorritos Policía muy finos, de cinco meses, raza legítima, muy baratos. Véalos: San Rafael 263.1|2, bajos. (D-8) 10540 16 Marzo

SE VENDE un hermoso toro de raza Gostein para semental y puede verse finca La Mangarrera, Reparto Los Pinos, teléfono I-5221, local No. 22. (D-8) 10824 18 Marzo

SE VENDEN 60 mulos de todas clases, caballos de monta, un burro semental, carros de todas clases, faetones, arañas, arreos. Marina 3 esquina Atarés. Teléfono X-2876, frente talleres Genaro Jarro y Cuervo. D-8 S-1863 4 Abril.

D9. Fincas Rústicas

FINCAS RUSTICAS

Vendo una de 7 caballerías, en Vereda Nueva; una de 2 caballerías, una de 6 caballerías, una de 7 caballerías, próximas a Alquízar; una de 2 caballerías lindando con la Carretera Central en San José de las Lajas; una de 17 caballerías, una de 52 caballerías y una de 70 caballerías, en Ceiba Mocha. Trato directo con el propietario. Manzana de Gómez 443. D-9 9597 19 Marzo

MAQUINA Singer ovillo central completamente nueva con sus piezas de bordar $30.00, otra en $20.00. Es una oportunidad. Véalas en Consulado 21 bajos entre Genios y Prado. (D-10) 10856 15 Marzo

SE VENDE una vidriera mostrador 4 varas y media de largo. Monte 358. (D-10) S-2066 15 Marzo

SE VENDEN enseres de Bodega y opción al local. Clavel 8, entre Domínguez y San Pedro. (D-10) 10718 17 Marzo

FINCAS CHICAS y grandes, propias para granjas, vaquerías o siembras, las vendo o arriendo, largo contrato. Díaz Minchero, Guanabacoa, Villa María, bodega. Telf. XO-1404. D-9 10319 17 Mzo.

BUEN negocio por poco dinero. Se cede la acción de la finca San José, carretera de Jaimanitas, a las puertas de la Habana, lugar de mucho porvenir, dos caballerías, tierra colorada, casa buena, con servicios sanitarios, dos pozos, con motor, dos casas, garage, frutales, cercados para crías, gran guayabal y otras muchas ventajas. El ganado a piso y pagan el alquiler ($éiGjshHRIHRDLUR subarrendamiento de media caballería pagan el alquiler ($75 mensuales). Informes en la misma. D-9 10656 21 Marzo

D10. Objetos Varios

GRANDES NARANJALES

Vendemos matas de Naranjales de un metro de alto. Enviamos a cualquier parte de la Isla con 1 pie cúbico de tierra. Naranjas, ingerto, china, valenciana, sin semilla, mandarina, toronjas y cocos, a $1.25 mata. Precios especiales de 55 arriba. Mario Berlanga. López 54, Apartado 140, Holguín, Oriente. D-10 8932 15 Marzo

SELLOS PARA colecciones: Se vende una magnífica colección especializada de Cuba. Contiene más de 17.000 ejemplares Neptuno 2-B, imprenta. D-10 10012 22 Marzo

SELLOS PARA colecciones: Por no poder atender el negocio, se vende un stock enorme de sellos de todos los países. Neptuno 2-B, imprenta. D-10 10013 23 Marzo

LA INTERNACIONAL

Próximo remate de todas las mercancías de empeños vencidos y que no han sido pagados sus intereses. También traspaso la casa con todas las mercancías o con parte de ellas. Hoy ganga, por no poder atender el negocio. Virtudes número 30 Telf. A-0236. D-10 9125 16 Mzo.

VENDO archivo 28 gavetas, buró plano 18, pianola Remington poco uso, máquina cadeneta sastre, cama muelles lectura, máquina Singer, varias de escribir Underwood primera oferta. Teléfono A-9647. (D-10) 10401 17 Marzo

LA LLAVE del comerciante, Calzada de Monte 243 frente al Mercado, gran liquidación de vidrieras engrampadas de mostrador y lunch, mesas vitrolite, cantina completa moderna, armatostes vitrolite, sillas de Viena, cajas contadoras National, escritorios caoba, molino de café, aparato café, pesas y básculas, infinidad de objetos para establecimientos todos completamente nuevos. (D-10) 10402 19 Marzo

E SE SOLICITAN

E-1.—Criadas y Criados.
E-2.—Cocineras y Cocineros.
E-3.—Para dos o más servicios.
E-4.—Manejadoras.
E-5.—Crianderas.
E-6.—Chauffeurs.
E-7.—Costureras.
E-8.—Oficinistas.
E-9.—Operarios y Aprendices.
E-10.—Varios

E1. Criadas y Criados

SE SOLICITA una muchacha para limpiar y cuidar un niño; se exigen referencias. Tel. I-5736. Espadero 7, Víbora. E-1 10798 15 Marzo

SOLICITO MUCHACHA formal y trabajadora, 10 pesos, comida y ropa limpia. Salvador número 64. E-1 S-2081 15 Mzo.

SE SOLICITA una criada de manos, peninsular. Sueldo 25 pesos. San Mariano 89, entre Juan Delgado y Goicuría, Reparto Mendoza, Víbora. E-1 10899 16 Marzo

SE SOLICITA una criada española para criada solamente de 3 personas; sin melena. Monte número 463.1|2, bajos. E-1 S-2074 16 Marzo

NECESITO buen criado de mano, sueldo $45; un jardinero; dos camareros; un dependiente; tres muchachos españoles sueldos $20. Compostela 58. (E-1) 10971 15 Marzo

SOLICITO un socio 500 pesos para un hotelito, deja mensualmente 400 pesos. Salud No. 1, Manuel. No pierda oportunidad. (E-1) 11008 16 Marzo

E2. Cocineras-Cocineros

SE SOLICITA una cocinera española joven, se prefiere que duerma en la colocación, si no sabe trabajar que no se presente. 17 y D. Ferretería La Perla. (E-2) S-2095 15 Marzo

SE SOLICITA cocinera de color que haga plaza. Calle B No. 154, entre 15 y 17, Vedado. E-2 S-2098 15 Marzo

E3. Para 2 o mas servicios

SE SOLICITA una criada para limpiar y cocinar, sueldo $20. Informes Monte 358. Tienda. (E-3) S-2065 15 Marzo

SE SOLICITA criada española de mediana edad para cocinar y limpiar que duerma en la colocación, 30 pesos. Calle 23 número 397 esquina a 4 altos, entrada por la calle 4. E-3 S-2063 15 Marzo

E10. Varios

OPORTUNIDAD

Se solicita una señora o señorita para trabajo fácil y decente. Se requieren juventud y buena presencia. Indispensable presentación personal. No atenderemos llamadas por teléfono Ver al Sr. Florentino Rodríguez Departamento de Propaganda de este Periódico. E-10 Indf. 21 Enero

SOLICITAMOS sirvientes que deseen colocarse sin perder tiempo con familias americanas, ganando 30 y 35 pesos. También damos colocación, casa y comida por 50 centavos. "La Unión", Sociedad de Sirvientes. Teléfono A-6923. (E-10) 10867 15 Marzo

SOLICITAMOS agentes vendedores. Si son activos pueden ganar de 3 a 6 pesos diarios. Habana 116, bajos. E-10 11029 17 Marzo

VINOS y licores; casa importadora española busca activos vendedores de plaza; solamente interesan personas muy activas conocedoras perfectas mercado artículo; presentarse de 8 a 9 a. m. Cienfuegos 39. (E-10) 10994 15 Marzo

SOLICITAMOS comerciantes y revendedores del interior, para remitirles nota precios gran surtido quincalla. Precios bajos. Excelsior Trading, Apartado 2544 Habana. E-10 5234 28 Marzo

PARA EXPLOTACION industria, gran rendimiento, necesito socio, pequeño capital; escribir a Pablo Vidal, Zapata y Paseo, Vedado, Park Hotel, Ciudad. E-10 10898 17 Marzo

O'REILLY 90. Se solicita una oficiala para sombreros señora. E-10 10724 22 Marzo

UN JOVEN de 17 años que tenga bicicleta para mensajero. Se solicita en Tejadillo número 61, bodega. E-10 S-2055 15 Marzo

SE SOLICITAN señores jóvenes y señoritas activas para ofrecer artículos que tienen gran acogida entre familias y profesionales. Buena oportunidad para personas activas y bien relacionadas que quieran ganar dinero. Neptuno 182, bajos. E-10 10825 15 Marzo

SE SOLICITAN señoritas para vender a comisión artículos de fácil venta. Informen a M. T. Roldán. Santos Suárez 140. Teléfono I-6009. E-10 10810 19 Marzo

PARA una herencia se desea saber el paradero de Gervasio Ramos García, natural de Pazouro Luz, Provincia de Lugo, España, el año 1914 estaba en Punta Alegre, Camagüey. Diríjase a Rayo 2, altos, doctor López Pérez, Habana. M-1694. (E-10) 10814 17 Marzo

SOLICITAMOS 4 agentes vendedores bien presentados y con experiencias comerciales. Si son activos pueden ganar ciento cincuenta pesos mensuales. Informará personalmente el Sr. Velázquez. Flores 84 entre General Lee y Encarnación, Santos Suárez, de 9 a 11 y de 1 a 5. Teléfono I-5478. E-10 10602 21 Marzo

SE SOLICITAN vendedores activos que quieran trabajar, se garantiza ganar bastante dinero. Informes Aguila 93 entre Neptuno y San Miguel. E-10 10349 16 Marzo

F SE OFRECEN

F-1.—Criadas y Criados.
F-2.—Cocineros y Cocineras.
F-3.—Para dos o más servicios.
F-4.—Manejadoras.
F-5.—Crianderas.
F-6.—Chauffeurs.
F-7.—Costureras.
F-8.—Oficinistas.
F-9.—Operarios y Aprendices.
F-10.—Varios.

F1. Criadas y Criados

SE DESEA colocar joven de color con muy buenas recomendaciones, para hacer limpieza en consulta, laboratorio u oficina; sabe cobrar cuentas. Preguntar por Luis. Informan: Telf. U-1512. (F-1) 10888 16 Marzo

JOVEN española desea colocarse para criada de manos o cuartos. Tiene referencias. Informan: M-3053. Pregunte por Laura. F-1 11053 17 Marzo

DESEA colocarse hombre joven, para criado, o cualquier trabajo. Infanta, 6. Telf. U-4868. (F-1) 11051 17 Marzo

SE DESEA colocar una joven española para criada de manos; sabe coser y servir muy bien. Informan: Telf. U-3742. F-1 11046 17 Marzo

UNA SEÑORA peninsular de color, para todo servicio de una corta familia y tiene referencias. Telf. U-6648. (F-1) 11047 16 Marzo

DESEA colocarse una joven de color para limpiar y lavar por horas. Teléfono U-4523. F-1 10914 15 Marzo

FOLLETIN 46

WALTER SCOTT

El Capitán Aventurero

O

UNA LEYENDA DE MONSTROSE

VERSION CASTELLANA DE CLAUDIO SANTOS GONZALEZ

(Continúa)

más el ruido de tu carrera ligera. Escucha, sin embargo; escucha los últimos consejos de tu padre. Recuerda el destino de nuestra raza, y permanece fiel a las antiguas costumbres de los "Hijos de la Niebla". No somos más que una banda esparcida, rechazada de todos los valles por los clanes que se han apoderado de las colinas en donde sus antepasados partían leña y traían agua para los nuestros. Pero en medio de los desiertos, en la cima de las rocas más áridas, Kenneth, no hagas nunca nada que pueda mancillar la libertad que te dejo como herencia. No la cambies nunca por ricos vestidos ni por dorados palacios, ni por una mesa bien servida. Sobre las montañas y en los valles, en la abundancia como en la escasez, en medio de la verdura del verano como entre los hielos del invierno, "Hijo de la Niebla", sé libre como lo fueron tus padres. No reconozcas ningún amo, no recibas la ley de nadie, no te pongas a sueldo de ningún caballero. No construyas casa, no cultives tierras; que los gamos de las montañas sean tus rebaños, y cuando te falten, toma de lo que poseen los sajones o estos highlanders que, sajones en el fondo del corazón, estiman sus bueyes y sus carneros más que el honor y la libertad; pero de ello debemos regocijarnos, con esto poseemos más medios de venganza. No olvides a los que se han mostrado amigos de nuestra raza, y paga los servicios con toda tu sangre si se presenta la ocasión. Si un Mac Ian te sale al encuentro, con la cabeza del hijo del rey en la mano, procúrale un retiro, protégelo, combate por él, aunque un ejército entero viniera en su persecución: ese clan ha sido amigo del nuestro desde tiempos remotos. Los hijos de Diarmid, la raza de Darlinvarach, todo lo que lleva el nombre de Menteith, ¡que mi maldición caiga sobre tí, "Hijo de la Niebla", si tienes piedad de uno solo cuando haya llegado el momento del ataque! y llegará, porque sacarán la espada unos contra otros, y se devorarán mutuamente. Entonces emprenderán la fuga hacia la mansión de la Niebla, y caerán bajo los golpes de sus hijos. Ahora vete; sacude el polvo de tus pies contra las habitaciones de los hombres, estén en guerra o en paz. Adios, hijo querido, quiera Dios que mueras como tus antepasados, antes que las enfermedades y la vejez te hayan privado de las fuerzas del cuerpo y de la energía del alma. ¡Vete, vete! Pero conserva tu libertad y no olvides nunca ni un servicio ni una injuria.

El joven salvaje se inclinó sobre su padre, le dió un beso en la frente prometiéndole obedecer en todo; pero acostumbrado desde la infancia a reprimir toda señal exterior de emoción, se separó de él sin verter una lágrima, y pronto se encontró fuera del campamento de Montrose.

Sir Dugald Dalgetty había entrado en la habitación durante la última parte de las instrucciones que Mac-Eagh acababa de dar a su hijo, y quedó poco edificado de su conducta en esta ocasión.

—Mi amigo Ranald,— le dijo— no creo que os encontréis en el mejor camino para un moribundo. Quemar las plazas, hacer el saco de una ciudad, sacrificar guarniciones, es el deber de un soldado; se encuentra justificado por la necesidad de obrar así, puesto que no recibe su paga más que con esta condición. Es, pues evidente, que su profesión está favorecida por el cielo, puesto que todos los días puede cometer actos de violencia, sin perder la esperanza de la salvación. Pero en el servicio de ningún príncipe de Europa, Ranald, es la costumbre en un soldado moribundo de vanagloriarse de semejantes cosas, y de recomendar a sus camaradas de hacer otro tanto. Al contrario, muestra cierta contrición por haberse visto en la obligación de obrar así, y pronuncia, o hace pronunciar cerca de él alguna buena plegaria, lo que voy a pedir que haga el capellán de su excelencia si así lo deseáis. Lo que os digo aquí no forma parte de mis deberes; pero vuestra conciencia se encontrará más a gusto si abandonáis este mundo como buen cristiano en lugar de salir de él como un turco, lo que me parece que estáis en camino de hacer.

La única respuesta que el moribundo hizo a esta exhortación (porque se podía considerar ya a Ranald Mac Eagh como agonizante) fué rogar que le levantaran un poco la cabeza de modo que pudiera ver el campo por una ventana del castillo. Una espesa niebla que desde hacía algún tiempo se había aglomerado sobre la cima de las montañas, empezaba entonces a bajar rodando sobre los ángulos de los montes, y dejaba ver sus cimas accidentadas que parecían otras tantas islas elevándose sobre un océano de vapores.

—Espíritu de la Niebla,— dijo entonces Mac-Eagh,— tú a quien mi raza llama su padre y su protector, recibe en tu tubernáculo de nubes, cuando este momento de dolor haya pasado, a aquél que tantas veces has protegido durante su vida.

Y hablando así cayó entre los brazos de los que le sostenían, después volviendo la cabeza hacia la pared, guardó un profundo silencio.

—Creo,— dijo Dalgetty,— que mi amigo Ranald, en el fondo de su corazón no vale más que un pagano. Y le renovó la proposición de enviarle el doctor Whiseart, capellán de Montrose. Es un hombre que conoce perfectamente su ministerio,— dijo, —y que meterá mano a todos vuestros pecados en menos tiempo del que fuere menester para fumar una pipa de tabaco.

—¡Sajón!— exclamó el moribundo, —no me habléis de vuestros ministros: muero satisfecho. ¿Acaso habéis encontrado nunca a un enemigo contra el cual todas las armas eran inútiles, y sobre cuyo cuerpo la bala saltaba, la flecha se despuntaba, y que ni el sable ni el puñal podían herir?

—Seguramente,— contestó el mayor,— cuando servía en Alemania; recuerdo entre otros haber visto a Ingolstadt, un mozo gallardo cuya armadura, a prueba del hierro y de las balas, se encontraba tan bien unida, que mis soldados tuvieron que romperle el cráneo con la culata de sus fusiles.

—Este enemigo invulnerable,—prosiguió Ranald,— está cubierto con mi sangre más preciosa. Pero el momento de la venganza ha llegado. Le dejo los celos, la desesperación, la ira y la muerte o sino una vida más desgraciada que la misma muerte. Tal será la suerte de Allán el de la mano sangrienta, cuando se entere de que Anita se casa con Menteith, y esta esperanza me consuela de morir de su mano.

—Puesto que es así,— dijo el mayor,— no me queda ya nada que deciros, pero tendré el cuidado de dejar entrar aquí la menos gente posible; porque no encuentro muy ejemplar vuestra manera de despediros de la reforma, y no hace honor a un ejército cristiano.

Al decir esto salió de la habitación y algunos minutos después Ranald Mac-Eagh exhalaba el último suspiro.

Entretanto lord Menteith, dejando al padre y la hija felicitarse de un encuentro tan feliz para los dos, y prodigarse mutuamente muestras de cariño, se fué en busca de Montrose, y discutía con él las consecuencias probables de este acontecimiento.

—Ahora es cuando vería todo el interés que os tomáis por ella,—le dijo Montrose— si no hubiera notado desde hace tiempo el que os inspiraba la amable Anita. La amas; estoy seguro de que ella os ama también, vuestro nacimiento y el suyo, su fortuna y la vuestra hacen una unión entre ella y vos perfectamente posible. Pero, querido conde, ¿no entreveís otros obstáculos? Reflexionadlo bien. Sir Duncan Campbell es un fanático, o al menos un presbiteriano; ha tomado las armas contra su rey; en este momento es nuestro prisionero de guerra; en fin, no estamos, me lo temo mucho, más que al principio de una guerra civil larga; ¿creeis en esta circunstancia poder pedirle la mano de su hija? ¿Creeis que os la otorgará?

El amor, consejero no menos ingenioso que elocuente, inspiró a Menteith mil respuestas a estos argumentos. Recordó a Montrose que el caballero de Ardenvohr no era ni un fanático ni en religión ni en política, y que había tomado las armas por deferencia hacia el jefe de su familia, por el marqués de Argyle, más mien que a consecuencia de sus propias disposiciones. Le enalteció su celo reconocido por la causa real, y las pruebas que había dado ya de ello, hizo comprender que su matrimonio con la heredera de Ardenvohr podía ganar para la causa nuevos partidarios. Le habló del estado peligroso en que se encontraba sir Duncan, y le representó que si regresaba con su hija a su castillo y que llegara a morir, caería bajo la tutela del marqués, que la casaría seguramente con uno de sus parientes, a fin de asegurar a su partido la adquisición de su fortuna y el socorro de sus vasallos.

—Comprenderéis, — añadió,— que si en este momento no consigo la mano de Anita, no puede quedarme ninguna esperanza, porque no he de ser bastante cobarde para comprarla al precio de mi honor, abandonando los estandartes de mi soberano legítimo.

Montrose convino en que estos argumentos no eran infundados, fuerza, que este matrimonio no era incompatible con la lealtad que lord Menteith debía al rey, y que hasta podía ser útil a su causa.

—Pero los obstáculos que temo de parte de sir Duncan,— dijo,— no dejan por eso de subsistir. Si podéis atajarlos, desearía que vuestra unión tuviera lugar lo antes posible, porque quisiera que esta bella Briséis no permaneciera más tiempo en nuestro campamento cuando nuestro Aquiles, Allán Mac-Aulay esté de regreso. Temo alguna desgracia por este lado, Menteith. Creo que lo más prudente sería comprometer a sir Duncan sobre palabra. Se llevaría a su hija a su castillo; lo escoltaríamos hasta allí y podíais casaros; después regresaríais al cabo de algún tiempo; vuestro honor no podría resentirse, porque la herida que habéis recibido sería un velo suficiente para cubrir vuestra ausencia.

—¡Jamás! — exclamó Menteith:— aunque debiera perder todas las esperanzas a las cuales sólo he empezado a abandonarme, no dejaré el campamento de vuestra excelencia mientras se halle desplegado en él el estandarte real. Merecería que el rasguño que he recibido en el brazo, y que honráis con el título de herida, fuera seguido de una gangrena incurable, si de él hiciera un pretexto para abandonar un solo instante el servicio del rey.

—¿Está bien tomada vuestra determinación?

—Con toda mi alma, e inconmovible como el Ben-Nevis!

—En este caso explicaos con el caballero de Ardenvohr; procurad obtener su consentimiento y acelerad la conclusión de este negocio. Si os concede su hija, yo mismo hablaré con Mac-Aulay, y buscaremos el medio de ocupar a su hermano a cierta distancia del ejército, hasta que haya tomado su partido sobre el aconteci-

M.E.C.D. 2016

TELEFONOS A-3333 A-1014

ANUNCIOS CLASIFICADOS DEL DIARIO DE LA MARINA

TELEFONOS A-3333 A-1014

SE OFRECE una joven española para criada de manos. Informan calle I número 41, entre 17 y 19. Telf. F-3347. Llamar después de las 8. Prefiere el Vedado. F-1 10861 16 Marzo

DESEA colocarse una señora de color acabada de llegar del campo para todos los quehaceres de una casa, dormir fuera. Rayo 72. M-1550. F-1 10815 15 Marzo

DESEA colocarse señora española de criada de mano o de cuartos, es joven y trabajadora y muy formal. Informes A-4628. (F-1) 10820 15 Marzo

SE OFRECE criada de cuartos, sabe coser bien, tiene buenas referencias; otra de mano sabe servir mesa a la rusa y tiene pretensiones. Tel. A-3343. (F-1) S-2061 15 Marzo

DESEA colocarse joven española de criada de mano o cuartos, tiene buenas referencias. Informan M-5236. (F-1) 10963 15 Marzo

DESEA colocarse una muchacha española para criada de cuartos o comedor, sabe servir a la rusa, tiene referencias. Teléfono F-1839. F-1 10966 15 Marzo

SE OFRECE una joven de buena presencia, para dama de compañía; sabe coser y tiene referencias. En la misma una modista, puede hacer alguna limpieza. Tiene referencias. Llame A-4175. F-2104 16 Marzo

DESEA colocarse una muchacha española recién llegada, no tiene pretensiones. Villegas 101. F-1 10967 15 Marzo

SE OFRECE criado de mano fino, peninsular, trabajador; tiene recomendación de casas conocidas. También una buena criada y un joven para segundo criado, fregar máquinas u otro trabajo. Teléfono A-4792. (F-1) 10972 15 Marzo

SEÑORA parda de mediana edad desea encontrar casa particular para servicio de habitaciones y coser de todo, tiene referencias. Informes de 8 a 12. I-4724. (F-1) 10957 16 Marzo

JOVEN ESPAÑOLA desea colocarse en casa de moralidad, para criada de manos o cuartos. Tiene referencias. Llamen a Casimira. Telf. U-1759. (F-1) 10938 15 Marzo

MUCHACHA española desea colocarse de criada cuartos; sabe coser; tiene recomendaciones de las casas donde ha trabajado. Llame al teléfono FO-2446. F-1 10909 16 Marzo

SE OFRECE una muchacha española para sirvienta de comedor o criada de mano; es trabajadora y limpia, está acostumbrada al servicio fino, sabe servir a la mesa. Informan Luz No. 8. Teléfono A-5985 F-1 11006 16 Marzo

BUEN CRIADO

acostumbrado a servir a las mejores familias, serio y trabajador con buenas referencias en teléfono A-5324. (F-1) 10985 16 Marzo

DESEA colocarse criado de mano español acostumbrado al servicio, buenas referencias de donde ha estado y quien lo garantice si se desea. Informes teléfono F-6220. (F-1) 10990 15 Marzo

DESEA COLOCARSE una joven española de criada de manos; es cumplidora y tiene buenas referencias. Informan: teléfono U-1469. F-1 10887 15 Marzo

SE OFRECE joven fina española para cuartos y coser el orden de ropa; ha estado en casa rica; plancha ropa fina de señora y de caballero. A-8623. (F-1) 10894 16 Marzo

SE DESEA colocar un criado de manos español, en casa particular. Sabe servir a la rusa. Tiene referencias. A-3426. F-1 10877 16 Marzo

SE DESEA colocar una joven peninsular para criada de manos o quehaceres de corta familia. Es formal y tiene quien la recomiende. Informan: Este de la Línea 70, Santos Suárez. Telf. I-2722. (F-1) 10868 16 Mzo.

DESEA colocarse una joven española de criada de manos o habitaciones. Tiene buenas referencias. Telf. F-6229. (F-1) 10942 16 Marzo

DESEA colocarse joven español de criado. Tiene buenas referencias de las casas que ha trabajado. Informan: F-4433. F-1 15 Mzo.

F2. Cocineras-Cocineros

DESEA COLOCARSE una cocinera mediana edad, de color, entiende repostería; no duerme colocación; desea ganar buen sueldo. Dirección: A-3715. F-2 10876 16 Marzo

SE OFRECE un joven español que sabe cocinar y entiende de repostería. Tiene buenas referencias. Sea casa de familia o casa de huéspedes. Llame al teléfono M-5094. F-2 10879 16 Marzo

SE DESEA colocar un joven de color para cocinar y sabe repostería, sin pretensiones. Llame M-4316. F-2 10890 15 Marzo

DESEA COLOCARSE una señora, de cocinera, española. Cocina a la criolla y a la española y hace dulces y plaza. M-3053. María. F-2 11054 17 Marzo

JOVEN española desea colocarse para cocinera; sabe hacer dulces; es cumplidora y de moralidad. Informes: Animas número 107. Pregunte Rosa. M-3053. F-2 11053 17 Marzo

DESEA COLOCARSE una cocinera del país; es limpia, formal y tiene buenas referencias. Informes por Telf. M-6690. F-2 11035 17 Marzo

SEÑORA ESPAÑOLA desea colocarse de cocinera; entiende un poco de repostería. Informan: F-6277. F-2 11038 16 Marzo

MAESTRO COCINERO y repostero, con muy buenos informes, se ofrece. Teléfono A-9777. FF-2 11040 17 Marzo

BUEN cocinero chino desea colocarse en casa particular o de comercio. Informes teléfono A-4026. F-2 10730 17 Marzo

SE DESEA colocar una señora española para cocinar, cocina a la española y criolla, prefiere el Vedado, duerme fuera. Tel. F-2888, preguntar por Carmen. F-2 10746 15 Marzo

SE DESEA colocar una cocinera peninsular, sabe cumplir bien su obligación, no saca comida, está todo el día en la colocación, pero duerme en su casa, solamente para cocinar. Informan en el teléfono F-5352. (F-2) 10973 16 Marzo

DESEA colocarse cocinera asturiana de mediana edad, sabe hacer postres, duerme en la colocación si hace falta. Teléfono A-3318. F-2 10961 15 Marzo

A COLORD English Spanish man seeks position as pastry cook for american and cuban family has good references. Teléfono FO-2741. F-2 10878 15 Marzo

SEÑORA ESPAÑOLA de mediana edad desea colocarse; sabe cocinar española y criolla y tiene referencias; desea familia moral. Telf. F-6288. 21 número 502. F-2 10881 16 Marzo

SE DESEA colocar una señora española de cocinera. Tiene buenas referencias. Tiene que dormir en la colocación. Informes al teléfono M-6795. F-2 10955 15 Marzo

SE DESEA colocar una buena cocinera repostera, limpia y honrada, española. Tiene buenas referencias. Informan: teléfono F-4219 F-2 10906 16 Marzo

SE DESEA colocar joven mestiza para cocinar, sabe cocinar, cumplir con su obligación. Teléfono F-2084. F-2 10847 15 Marzo

SEÑORA ESPAÑOLA desea colocarse de cocinera en casa de moralidad. Sabe hacer plaza. Informan: Monte número 360. A-8225. F-2 S-2052 16 Marzo

COCINERA ESPAÑOLA desea colocarse. Tiene recomendaciones. También se coloca para limpiar por horas. F-3884. F-5 10944 15 Marzo

COCINERO ASIATICO bueno, desea colocarse en casa particular; cocina española y criolla y repostería. Muy limpio y formal. Tiene referencias. Café La Compañía. Zanja número 2. Telf. M-5790. F-2 10753 15 Marzo

DESEA colocarse cocinera española práctica a la española y criolla; sabe de repostería; no duerme en la colocación. Teléfono M-5496. F-2 10754 15 Marzo

UN JOVEN asiático desea colocarse en casa particular. Cocina española, criolla y francesa. Antes en la casa del Dr. Alfredo Zayas. Informa Rafael Wong. Teléfono M-4600. F-2 10190 1 Marzo

F3. Para 2 o mas servicios

DESEA colocarse una joven de color, para habitaciones o para manejar. Entiende de costura y tiene práctica en niños pequeñitos. No tiene inconveniente en salir fuera y dispone de buenas referencias. Informes en el Telf. U-6916. F-3 10921 17 Marzo

SE DESEA colocar una joven, para limpiar y ayudar a la cocina. Informes: teléfono I-7873. F-3 S-2102 17 Marzo

DESEA colocarse joven de color para limpiar o cocinar. Duerme en la colocación. Estrella No. 122. F-3 11021 17 Marzo

DESEA colocarse una joven para manejar un niño y ayudar a los quehaceres de la casa. Informan: Zulueta No. 34. Telf. A-5937. F-3 10916 15 Mzo.

DESEA colocarse señora española de criada de manos; no importa ayudar en la cocina o para cuartos; sabe coser un poco y duerme fuera. Soledad No. 2. U-6698 F-3 10758 15 Marzo

SE DESEA colocar un joven español de criado de manos o de portero. Tiene referencias. Telff M-4584. F-3 10945 16 Marzo

SE DESEA colocar una muchacha española para cuartos o criada de mano o para lavar y planchar, no le importa ir al campo. Informan Tel. M-5274. (F-3) 10974 16 Marzo

DESEA COLOCARSE una peninsular de mediana edad para cocinar; es limpia y formal. Teléfono M-5240. F-3 10918 16 Marzo

UNA SEÑORA joven desea colocarse para cuartos y coser o para cocinar a corta familia. Informa teléfono FO-1819. F-3 10962 15 Marzo

DESEA colocarse una española de criada de mano, si es matrimonio solo cocina y limpia, está acostumbrada a trabajar y tiene referencias. Informan Tel. A-1836. (F-3) S-2094 16 Marzo

SEÑORA PENINSULAR desea colocarse para cocinar o para criada de manos, tiene referencias. Informes: A-5016. F-3 10869 16 Marzo

SE OFRECE una joven española para cocinar y limpiar. Sabe cumplir con su obligación. Informan Luz No. 8. Teléfono A-5985. (F-3) 11007 16 Marzo

DESEA colocarse una muchacha española para criada de mano o manejadora o cocinera para una familia corta. desea una casa de moralidad, tiene personas que la garanticen, pida referencias al teléfono A-9376. (F-3) 10992 16 Marzo

SOLICITA colocación una muchacha española seria y formal, para cuartos, comedor o si es casa chica para ambas cosas; repasar ropa; todo menos cocinar. Buenas referencias. Telf. U-2590. F-3 10950 15 Marzo

DESEA COLOCARSE una muchacha española para cuartos, manejadora o criada de manos. No menos de 25 pesos. Teléfono M-4228 y en persona: Figuras 26. F-3 10569 16 Marzo

SE DESEA colocar una joven española para criada de manos o manejadora. Informan: teléfono X-2238. F-3 10708 15 Marzo

DESEA colocarse una joven de color para coser en casa particular y limpiar algunas habitaciones, dormir fuera. Teléfono. I-3055. (F-3) 10851 15 Marzo

SE DESEA colocar joven española para criada de mano, manejadora o cocinar para corta familia. Informan Oficios 50. Tel. M-4639. F-3 S-2063 15 Marzo

UNA JOVEN española desea colocarse en casa de moralidad para manejadora o criada de mano, tiene buenos informes, si es para la Víbora lo prefiere. I-5645. F-3 10719 15 Marzo

UNA JOVEN asturiana que lleva doce años colocada con una misma familia que la recomienda como honrada y formal desea encontrar familia que la lleve a España, prestando su servicio como manejadora o criada a cambio de pagarle el pasaje. Teléfono F-2983. F-3 10725 27 Marzo

SE DESEA colocar una señora española de mediana edad para los quehaceres de una casa de corta familia, sabe cumplir con su obligación. Alambique 80, teléfono M-4424. (F-3) 10791 15 Marzo

SE DESEA colocar una señora española de cocinera, no duerme en la colocación, también una muchacha para cocinar solo o para todos los quehaceres de corta familia, duerme en la colocación. Informan en la misma. Teléfono FO-1927. F-3 10800 15 Marzo

F4. Manejadoras

JOVEN española, desea colocarse de manejadora, es experta en niños, tiene buenas referencias de las casas donde ha estado, desea familia americana, sueldo mínimo $30. Teléfono U-5460. F-4 11003 16 Marzo

SE OFRECE joven española para manejadora. Ayuda a la limpieza; va al campo. Tiene referencias. Llamen por Emma. Telf. U-4669. F-4 10952 15 Marzo

SE OFRECE manejadora inglesa clara, muy cariñosa con los niños. En la misma manejadora española. Las dos tienen referencias. Llamen A-4175. F-4 S-2084 15 Marzo

F6. Chauffeurs

SE DESEA colocar un chauffeur en casa particular o de comercio. Tiene referencias de las casas que ha trabajado. Teléfono F-6093. F-6 10702 16 Marzo

MATRIMONIO español sin hijos, ofrece sus servicios, juntos o separados. El de chauffeur, inmejorables referencias; ella cocinera y todos quehaceres de casa, ambos sin pretensiones y con las mejores referencias. Lo mismo van al campo si es necesario. Dejen dirección al teléfono M-3489. F-6 11045 16 Marzo

SE DESEA colocar de chauffeur joven español en casa particular o comercio; maneja toda clase de máquinas. Informan: Sol 24, altos. Telf. M-4615. F-6 10885 16 Marzo

CHAUFFEUR español, con muchos años de práctica e inmejorables referencias se ofrece a casa particular o de comercio. Se somete a cualquier prueba. Informes: teléfono U-2656. Preguntar por Arturo. F-6 10939 16 Marzo

DESEA colocarse de chauffeur en casa particular o comercio, español con mucha práctica. Tiene referencias. Informan M-5757. Pregunte M. García. F-6 10941 16 Marzo

CHAUFFEUR español se coloca particular 8 años de manejo en la Habana, es mecánico, conoce toda clase de máquinas, para informes Tel. F-4580, pregunten por Antonio, no aspira mucho sueldo. F-6 10983 16 Marzo

SE DESEA colocar un chauffeur español en casa particular, con buenas recomendaciones de donde ha estado. Informan: Telf. F-6182. F-6 10859 16 Marzo

CHAUFFEUR práctico en todo, desea colocarse en casa particular o comercio; es muy cumplidor y tiene buenas referencias. Informan: teléfono U-1469. F-6 10886 15 Marzo

CHAUFFEUR español, con nueve años de práctica y buenos informes y garantías solicita colocación en casa particular para ciudad o campo; es persona seria y respetuosa, entendida y conocedora de cualquier clase de automóvil. Teléfono U-4682. F-6 10860 16 Marzo

SE DESEA colocar un chauffeur en casa particular o en el comercio, con nueve años de práctica. Tiene buenas recomendaciones de las últimas casas que estuvo. Telf. M-4143. F-6 10728 15 Mzo.

DESEA colocarse chauffeur en casa particular o comercio; entiende mecánica. No mira sueldo. Telf. M-4536. F-6 10736 15 Marzo

SE DESEA colocar un chofer en casa particular o de comercio, tiene mucha práctica y buenas referencias, no tiene pretensiones de sueldo. Informan teléfono U-6946. F-6 10600 21 Marzo

DESEA colocarse un joven de color, para chauffeur; no tiene pretensiones. Morro número 5. Telf. A-7055. Guillermo Aparicio. (F-6) 10535 18 Marzo

CHOFER experto en el manejo toda clase máquinas se coloca sin pretensiones, tiene referencias. F-4249. F-6 9546 16 Marzo

SE OFRECE chofer español para particular o casa de comercio. Informan M-4645. F-6 10790 15 Marzo

SE DESEA colocar en casa particular o de comercio chauffeur español; maneja toda clase de automóviles. Tiene referencias de donde ha trabajado. Telf. F-6285. F-6 10783 15 Marzo

JOVEN JAPONES desea colocarse de chauffeur en casa particular o criado y tintorero; es honrado. Informan: teléfono I-6245. F-6 10786 19 Marzo

F7. Costureras

UNA COSTURERA desea encontrar casa particular donde coser de 8 a. m. a 6 p. m. Informan en Amargura No. 64. Teléfono M-5745. (F-7) 10981 15 Marzo

F8. Oficinistas

DESEA colocarse joven mecanógrafo con conocimientos de taquigrafía con buena letra para oficina o casa de comercio. Tiene quien lo garantice. Informes: teléfono U-5236. F-8 10893 19 Marzo

JOVEN CON conocimiento general de trabajos de oficina y mecanografía, desea colocarse en oficina. Dirigirse Arístides Alfaras, Hospital 29, bajos, esquina a Valle. F-8 10925 16 Marzo

TENEDOR DE Libros competente y formal, solicita empleo, fijo o por horas. Telf. M-2735. F-8 10765 16 Marzo

EMBOTELLADORES de aguas minerales y refrescos. Se ofrece Jefe de Oficina o Tenedor de Libros especializado en contabilidad de estos ramos. Puede celebrar entrevista cualquier día festivo avisando al Apartado 2332. F-8 9874 21 Mzo.

SEÑORITA seria y formal, desea trabajar como auxiliar de oficina; es taquígrafa en español y es primera vez que se coloca. Informan por el Telf. A-1455. F-8 10293 15 Marzo

TENEDOR DE LIBROS

Muy práctico, serio y con magníficas referencias, se hace cargo de cualquier contabilidad por insignificante que sea, fijo o por horas. Teléfono X-1487. (F-8) 10197 7 Mayo.

F10. Varios

SE OFRECE joven español para camarero o criado. Entiende de jardín. Teléfono M-5105. (F10) 10996 15 Marzo

JOVEN español con conocimientos comerciales desearía encontrar colocación en botica por gustarle el giro, no le importa sueldo, lo que desea es aprender, llame al teléfono M-3479, pregunte por Muñoz. (F-10) 11002 15 Marzo

RAMON VIDAL: acabado de llegar de París, experto en objetos de arte, ofrece sus servicios especialmente en lámparas, pantallas y adornos de todas clases. Informes en los muelles de la Ward Line o apartado 499. Teléfono A-1381. F-10 10882 15 Marzo

SE OFRECE lavandera. Puede lavar afuera. Tiene referencias. Llamen A-4175. F-10 S-2086 15 Marzo

SE DESEA colocar joven español de jardinero, está práctico en el oficio y entiende de animales, tiene referencias, sabe cumplir con su obligación, informan FO-1658. F-10 10960 16 Marzo

ENFERMERA graduada, con varios años de práctica, ofrece su servicio a domicilio. Seriedad y garantía. Señorita González, Obrapía 91 Telf. M-4478. F-10 10168 18 Marzo

PRACTICANTE ALEMAN

De Medicina y Cirugía, con diploma y mucha práctica en los primeros hospitales de Alemania y España busca colocación, enfermería, hospital, médico, fábrica o casa particular para cuidado de un enfermo. Sírvanse escribir Juan, Hotel Luz, Oficios número 35, Habana. F-10 10706 15 Marzo

SE DESEA colocar español de mediana edad, en finca de recreo o casa particular; entiende de jardín y hortaliza y avicultura y otros quehaceres. Tiene buenas referencias. Llame Telf. FO-1048. F-10 10862 16 Marzo

DESEA colocarse señora de color para limpiar por hora o lavar, para más informes llame al F-2084. F-10 10727 15 Marzo

ENFERMERA americana, desea encontrar una familia de habla española que quisiera utilizar sus servicios. A precio que convìene usted, pues desea practicar español. Sra. S., Apartado 2536, Habana. (F-10) 10829 15 Marzo

DESEA colocarse un carpintero en hotel o en una finca, sabe vidriero y de pinturas algo de mecánico. Sin pretensiones tiene referencias de donde ha trabajado. Manuel País, Pozos Dulces 3. Teléfono U-1590. F10 10476 18 Marz.

UN PENINSULAR desea colocarse para limpieza de oficinas, de camarero y sereno o portero. Sabe su obligación y tiene buena conducta. Informarán: Baratillo número 4. Teléfono M-4142. F-10 10709 16 Marzo

DESEA colocarse un lavandero y planchador chino; colocarse en casa particular. Lava y plancha muy práctico. Buenos informes. A-8607. F-10 10737 15 Mzo.

MATRIMONIO JOVEN, sin hijos, español, desea encontrar para encargado; toda clase de referencias. Telf. M-4878. Señor Freire. F-10 10598 15 Marzo

G AVISO OPORTUNO

G-1.—Religiosos.
G-2.—Oficiales.
G-3.—Agencias de Colocaciones.
G-4.—Saldos.
G-5.—Arrendamientos.
G-6.—Pérdidas.
G-7.—Para las Damas.
G-8.—Para el Hogar.
G-9.—Enseñanzas.
G-10.—Interés General.

SE SOLICITAN: tres cocineras, 25 y 30 pesos; 2 criadas, 20 y 25 pesos; una manejadora, 20 pesos. Aguiar número 122 altos. A-4847. G-3 10908 16 Marzo

AGENCIA LA Primera de Aguiar, Maloja 53. Telf. A-3090. La más antigua, la que mejor personal tiene de todos los giros y para toda clase de trabajos. Alonso. G-3 S-2070 12 Abril

G3. Agencias de Colocaciones

VILLAVERDE y Compañía. O'Reilly 13. Teléf. A-2348. Si usted necesita un buen cocinero, camareros, criados, dependientes, fregadores, cafeteros, chauffeurs, jardineros, etc., etc. Llame al teléfono de esta antigua y acreditada casa y se le mandará en seguida con las referencias necesarias. Se mandan a toda la isla. Agencia seria. G-3 S-1770 18 Marzo

AGENCIA EL SOL

Ofrecemos cocineros, ayudantes, fregadores, criados, camareros, dependientes café, fonda, chauffeurs, criadas, cocineras, manejadoras con referencias. Tel. M-1860. (G-3) 10995 15 Marzo

AGENCIA La Unión de Marcelino Menéndez. Treinta y dos años de establecida. Es la única que en cinco minutos facilita todo el personal con buenas referencias .Llamen al teléfono A-3318. Habana 114. G3 S1775 1 Abril.

G5. Arrendamientos

SE CEDE contrato de doce años finca de tres caballerías a 20 minutos de la Habana, con animales, cultivos, etc. Paga 40 pesos al mes. Tierra excelente, situación ideal para crías, agua abundante, muchos árboles frutales y más de 500 palmas. Los árboles solos dan para la renta. Informan en Tenerife 77. Telf. M-3840. (G-5) 11063 20 Marzo

FINCA EN carretera con Havana Central, al lado, muchos frutales y agua, buen terreno, 6 y tres cuarto caballería, se arrienda. Teléfono F-5557. G-5 S-2024 21 Marzo

MAGNIFICO NEGOCIO DE PIEDRA

Con derecho a picar piedra y vendería, se arrienda una finca a media hora de la Habana, por buena carretera; tiene otras altas lomas de muy buena piedra explotable y se da muy barata. Informes: Alberto Caballero. Porvenir 50, esquina a Milagros, Víbora. (G-5) 10912 17 Mzo.

G6. Péruidas

SE HA EXTRAVIADO un alfiler cuadrado con varios brillantes; se gratificará bien en el Hotel Almendares. G-6 11049 17 Marzo

PERDIDOS UNOS espejuelos en la Estación Terminal en la noche del 12 de los corrientes. Se gratificará al que los entregue en la calle 12 número 5, altos, Vedado. G-6 S-2077 16 Marzo

G7. Para las Damas

PELUQUERA, PEINADORA Y MANICURE

Ofrece sus servicios exclusivamente a domicilio: Melenas: 40 centavos; Rizado Marcell: 50 centavos; Manicure: 60 centavos. Arreglo de cejas: 40 centavos. Masaje. Será usted atendida con esmero y prontitud, llamando al teléfono I-3523. G-7 9945 16 Marzo

MANTONES de Manila; mantillas, peinetas españolas; trajes típicos de todas naciones, pinturas, maquillajes para artistas de teatro y cine. Alquiler de disfraces para carnaval, de todas clases y estilos, los alquila PILAR, Virtudes, 28, entre Aguila y Amistad. Teléfono M-9392.

FUERA CANAS. Obtenga un hermoso color negro o castaño usando "La Favorita", tintura instantánea y vegetal a base de Quina. Estuche $1. De venta en boticas y sederías. Depósito: Peluquería PILAR, Virtudes, 28. Teléfono M-9392.

CORTE de pelo a sus niños por expertos peluqueros, estilo americano y francés. Niños, 50 centavos. Niñas modelo "Garzón". Niños "Juana de Arco" 50 centavos. Señoritas 80 centavos. Pelquería PILAR, Virtudes, 28. Telf. M-9392.

PILAR. Peluquería de señoras y niños. Peinados $1; masajes, 50 centavos; manicure, 50 centavos; lavado de cabeza, 50 centavos; teñido del cabello desde cinco pesos. Trenzas, moños postizos, cabello. Virtudes, 28. Teléfono -9392. G-7 10542 11 Abril

PARA LAS DAMAS. MONTE 61 Telas estampadas. Señora: ¿Ha visitado usted la "Nueva Isla" en Monte 61? Si no lo ha hecho aún no pierda la oportunidad de hacerlo cuanto antes y admire las creaciones de la más exigente moda en sus variados artículos. Voiles, chifones, crepés, georgetes, etc. etc. Una especialidad; los corsets Nueva Isla. En perfumería lo mejor, lo más fino. "Minimax" es el lema de esta casa: Máxima calidad por mínimo precio. Háganos una visita. (G-7) 10216 8 Abril

SEÑORA CUIDE SUS INTERESES

Si usted paga demasiado gas llame a Varela I-5496. Si usted paga demasiada electricidad llame a Varela, I-5496, por muy poco costo le regula y limpia sus aparatos, servicio continuo. G-7 10779 18 Marzo

MODISTA

Se hacen vestidos de señoras y niños, fina ropa interior, bordados y plisados. Calle 3a. entre 6 y 8, Reparto La Sierra. Teléfono FO-1610 G-7 1932 23 Marzo

SENOS

Desarrollo o restauración por nuevo tratamiento de uso externo. Conserve la lozanía del seno, la belleza del rostro y la suavidad del cutis, con los productos Emegé. De venta en La Casa Grande. Informes confidenciales por correo o teléfono. Mlle. Emegé. Industria 57. Teléfono M-9513 G7 S537 2 Ab.

G8. Para el Hogar

EXCEMICIDA de Madame Sentouré. Maravillosa pomada francesa, infalible para ezcemas, herpes, psoriasis, granos, fístulas. Poderoso específico para llagas, úlceras crónicas. Curas asombrosas. Venta: Sarrá, Johnson, Taquechel. Depósito: Máximo Gómez 412. Dr. Morist. G-8 Ador. Indf.

LIMPIEZA DE COCINAS DE GAS
Bombeamos los servicios ajustamos las cocinas gratis. Mantenemos un cuerpo de expertos mecánicos para limpiezas de cocinas. Avísenos y será atendido inmediatamente.
COMPAÑIA CUBANA DE ELECTRICIDAD
GALIANO Y NEPTUNO
Teléfonos M-6914 y M-6915
E-435 16 Marzo.

G9. Enseñanza

BAILES DE SALON, TANGO

Cultura física, mímica facial para Cine, Ballet. Profesor chileno R. Cañas, el preferido de la sociedad. Visíteme, sin compromiso alguno. Empedrado 75. (G-9) 10884 16 Marzo

SEÑORITA FRANCESA se ofrece para dar lecciones de conversación por la tarde en francés o inglés, para señoritas. Dirección: calle 12 número 16, Vedado, Habana. Teléfono F-1877. G-9 10929 20 Marzo

UNA PROFESORA inglesa desea dar clases de inglés (Diploma), prepare el Bachillerato. Llame por el teléfono U-2773. G-9 10717 22 Marzo

PIANO GRATIS

Plan que deseen. Profesora del Conservatorio, de Barcelona. A toda señorita o joven que se inscriba hasta el 17 a los cursos de Taquigrafía, Ortografía y Aritmética todo $5. San Miguel 75, de 11 a 5 y 8 a 10. G-9 10637 19 Marzo

SEÑORITA FRANCESA desea dar clases de su idioma. Precios módicos. Teléfono U-1998. G-9 10606 17 Marzo

ACADEMIA DE BACHILLERATO Y COMERCIO

CLASES de Ingreso y de todos las asignaturas del Bachillerato. Especialidad en Aritmética, Algebra, Comercio, Trigonometría, Física, Química, Historia Natural, Gramática Preceptiva, Inglés.

INGRESO en Escuelas Elemental y Superior del Comercio, Normales, Cadetes, Ingenieros.

ARITMETICA Mercantil. Teneduría de Libros, Ortografía, Inglés comercial, Taquigrafía.

EXITO en todos los exámenes. Referencias y prospectos. Precios módicos. Ambos sexos.
EMPEDRADO 40, altos, entre Habana y Compostela. Teléfono M-9470. G-9 S-2046 21 Marzo

PROFESOR competente de primera y segunda enseñanza, joven, con mucha práctica y magníficas referencias. Clases a domicilio. San Miguel 126. Telf. U-1264. G-9 10517 16 Marzo

ACADEMIA CASTRO

De Primera y Segunda Enseñanza. Enséñase Aritmética Mercantil y Teneduría de Libros en 6 meses, a todo dependiente o empleado, por la noche, de 8 a 11. Damas No. 26, entre Luz y Acosta. G-9 7188 20 Marzo

ACADEMIA Y COLEGIO MORALES

Avenida de Menocal 102 (Infanta). Directores: Carlota Morales de Gutiérrez Federico Gutiérrez Alberdi. Clases diurnas y nocturnas. Primera y segunda enseñanza. Clases de Comercio, Ortografía, Práctica, Aritmética, Mecanografía, Taquigrafía Orellana, Pitman, Inglés, Telegrafía. Mecanógrafos en un mes, enseñándoles toda clase de trabajos de oficina y distintos sistemas de máquinas de escribir. Pupilos, medios y tercios pupilos, externos. Se hacen trabajos en máquina. Teléfono U-3756. G-9 10278 19 Marzo

EXPERTO profesor de inglés por un método incomparable. Con facilidad sorprendente, lo enseño a darse a entender enseguida. Clases a domicilio. Precio módico. Llame hoy mismo a Alvarado. A-2012. G-9 10393 19 Marzo

PROFESORA DE piano, teoría y solfeo, incorporada al Conservatorio Orbón, da clases a domicilio y en su casa. Egido 99 altos. Teléfono A-7371. G-9 10522 1 Abril

PROFESORA FRANCESA, ofrece sus servicios a la sociedad habanera; referencias inmejorables. Sistema fácil y rápido. U-2142, Malecón 328, altos. G-9 10543 26 Marzo

¡APRENDA INGLES!

¡25 lecciones gratis! Envíe su dirección a
SMITH'S INTERNATIONAL
Neptuno 30. Habana, Cuba. G-9 7627 21 Marzo

DIRECTOR DE ACADEMIA

Autorizada, diez años de experiencia. Aritmética, Algebra, Contabilidad, Taquigrafía, Inglés y Francés. Exclusivamente clase particular. También a señoritas. Altas referencias sociales. Teléfono M-4295. De 11 a 12 a. m. Profesor Martínez. G-9 S-1955 23 Abril

BAILES WILLIAMS, M-3643

Aprenda todos bailes salón que usted quiera Clases por señorita 1 peso, dominarlos todos con profesor, 10 pesos adelantado 5 pesos. También bailes españoles, castañuelas, Zambra Gitana, casa particular. The Williams. Telf. M-3643. G-9 S-1968 9 Abril.

PROFESORA DE instrucción, Recibida, con mucha práctica, se ofrece para dar clases de 1a. y 2a. enseñanza. Infroman: M-6557. G-9 S-1970 17 Marzo

OPORTUNIDAD buena de hablar el inglés. La señorita Shervington dará clases en su casa o en casa particular. Buenas recomendaciones y trabajos garantizados Llame teléfono FO-2897 después de las 12 a m. Ave. 3 número 4, Buena Vista, Marianao. G-9 10023 18 Marzo

PROFESORA DE Piano, plan del Conservatorio Falcón, exámenes de grados; módicos precios Marqués González 5, altos. (G-9) 9727 20 Marzo

ACADEMIA ESPECIAL

Josefina Quirós Barreau, Doctora en Pedagogía. Se ofrece para explicar todos los grados de la enseñanza primaria. Preparación para ingreso en Preparatorio y Segunda Eenseñanza del Instituto. Neptuno 183 altos. Telf. U-2543. Va a domicilio. G-9 9589 19 Marzo

ACADEMIA SAN PEDRO

Teneduría de libros, Aritmética, Mecanografía: $6.00. Taquigrafía Pitman, Mecanografía, Gramática: $5.00. Teneduría de libros, Inglés, Taquigrafía: $6.00. Lectura, Escritura, Aritmética, Gramática: $5.00. Taquigrafía, $4.00. Teneduría de libros: $5.00. Inglés: $4.00. Mecanografía: $2.50. Clases diarias; tres horas cada grupo, asignaturas independientes una hora. San José 93-B, altos, entre Belascoaín y Gervasio. Tel. M-8118. G-9 S-1925 6 Abril

ACADEMIA WAGNER

Incorporada al Conservatorio Orbón. Directora: Srta. María Antonia Bey. Profesora de Piano, Mandolina y Solfeo. Da clases a domicilio en su Academia. Enamorados 86. Teléfono I-3523. G-9 9947 16 Marzo

JUAN J. TORRA Cabarrocas. Profesor de Matemáticas. Experto en clases para la Escuela Normal y el Instituto Enseñanza rápida y garantizada. Clases a domicilio. Precios módicos. Informan: teléfono U-6095 Valle 69, 1o. G-9 9880-81 21 Mzo.

PROFESORA de corte, costura y labores, se ofrece para dar clases en la Habana y sus repartos. También se hace cargo de confeccionar ropa interior fina y canastilla. Llamen de 1 a 5 al teléfono FO-2293. (G-9) 10066 15 Marzo

PROFESORA con mucha experiencia en colegios americanos. Da lecciones de inglés. Animas 1. Apto. 209. A-9966. G-9 9219 31 Marzo

INGLES. Profesora con certificados de "Universidad Columbia" en New York y "Escuela Berlitz" en New York, métodos modernos prácticos. También solfeo y Piano. Spanish Lessons by Modern Practical Methods. Campanario 57 bajos esquina a Concordia. A-5769. G9 9131 1 Abril.

ACADEMIA SAN MATEO

San José número 8, por Aguila. Clases de Inglés, Teneduría, Taquigrafía y Mecanografía con Ortografía a $4.00 mensuales cada asignatura. Mecanografía sola, $2 00. Clases diarias y colectivas. Clases individuales $7.00 Clases a domicilio, $11. Para más informes diríjanse al Director, Profesor Francisco Heitzman. G-9 9109 16 Marzo

COLEGIO "SAN ELOY"

Pupilos desde $18.00 al mes. Primera Enseñanza, Preparatoria, Bachillerato, Idiomas y Comercio. Se admiten internos, medio internos y externos. Primelles 20. Cerro, Habana. Telf. I-6002. Pida prospectos. G-9 E-705 Indf. 9 May.

ACADEMIA DE INGLES ROBERTS

MALECON, 31.

Las nuevas clases principiarán el día 2. Clases nocturnas: seis pesos mensuales. Clases particulares por el día en la Academia y a domicilio. ¿Desea usted aprender pronto y bien el idioma inglés? Compre usted el METODO NOVISIMO ROBERTS, reconocido universalmente como el mejor de los métodos hasta la fecha publicados. Tercera edición pasta: $1.50. E-2561 Indf. 5 Dic.

CLASES INDIVIDUALES día y noche. Teneduría, aritmética, caligrafía, redacción, todo $9.00 mensuales. Inglés, Taquigrafía Pitman, mecanografía, ortografía, $9.00. Diploma y empleo final. Profesor Tizol, Belascoaín 195. Telf. M-1803. G-9 S-1221 16 Marzo

Gran Academia Comercial de Idiomas, Taquigrafía y Mecanografía. Unica premiada en el concurso Profesional celebrado el 28 de mayo de 1922. Colegio elemental y superior. Director: Luis B. Corrales. Loma de la Iglesia de J. del Monte. Teléfono I-2490. Clases de día y de noche. Internos. En todas las librerías y en esta Academia se vende la única Aritmética Mercantil, práctica, con problemas de Teneduría de Libros. Más útil y más barata que se conoce. E-1708 Indf. 1 Ag.

PROFESORA FRANCESA

Graduada de la Universidad de París
Dá clases de Francés y Literatura a domicilio y en su Academia. Calle 4 número 253. entre 25 y 27. Vedado. Telf. F-2658. E-1862 Indf. 1 Sep.

ACADEMIA "LORETO SERAPION"

En esta nueva Academia enseñamos inglés, mecanografía, taquigrafía, ortografía, teneduría por sistemas rápidos. Aquí no perderá tiempo. Precios rebajados para las damas. Vea al doctor Loreto Serapión. Gervasio 116, altos. Teléfono U-3032. G-9 S-1799 18 Marzo

APRENDA a hablar el inglés. Aprenda a hablar el francés. Aprenda a hablar el italiano con profesor extranjero, usando el Método "Berlitz". 70, Amistad. A-0584. G-9 7532 20 marzo

G10. Interés General

"GRANDEZAS DE NUEVA YORK"

Por solo un peso puede usted llevar en la mano la "Ciudad Mundo". Muy útil "guía para los turistas". Pídala en todas las librerías. G-10 10289 19 Marzo

COMERCIANTES Y EXTRANJEROS

Rápidamente gestiono Cartas Ciudadanías, Pasaportes, Títulos chauffeurs, Inscripciones Nacimientos, tramitamos Matrimonios, actas Notariales, cobros Cuentas atrasadas, Declaratoria herederos, Intestados, Divorcios, accidentes trabajo, subsanaciones errores Registros Propiedad, especialidad Asuntos Civiles y Criminales, Dinero Hipotecas, Alquileres, herencias, ventas casas a plazos. Nueva del Pilar 33 (G-10) 9096 31 Marzo

H AVISO ESPECIAL

H-1.—Hoteles.
H-2.—Casas de Huéspedes.
H-3.—Comidas a Domicilio.
H-4.—Cambios.
H-5.—Clínicas y Sanatorios.
H-6.—Acciones, Bonos, Valores.
H-7.—Dinero e Hipotecas. Se toma.
H-8.—Dinero e Hipotecas. Se ofrece.
H-9.—Bancos y Banqueros.
M-10.—Miscelánea.

H1. Hoteles

HOTEL "LUZ" OFICIOS NUMERO 35

Este hotel, preparado por su nuevo dueño, ofrece a las personas decentes y familias estables, cómodas y frescas habitaciones y apartamentos, con elevador, con baño privado o sin él. Precio al alcance de todas las fortunas. Con líneas de tranvías a todas partes. M-5764. H 1 8977 15 Marzo

HOTEL VANDELBILT

Espléndidas y económicas habitaciones, desde 25 a 50 pesos, propias para familias estables, hombres solos y todo el que busque una casa de orden y moralidad. Neptuno 209, esquina a Mazón. Teléfono U-6704. H-1 S-2069 12 Abril

HOTEL "COLON"

Las habitaciones más frescas, amplias y bien amuebladas con todo servicio desde $20 a $35 por mes; por día desde 1 a 2 pesos. Elevador magnífico restaurant. Teléfono M-5037. Villegas 110, entre Muralla y Sol. H-1 S-1405 18 Marzo

HOTEL "LINDBERG"

Animas 58. Frescas, ventiladas habitaciones, agua fría, caliente, servicio privado, higiene, moralidad. Por mensualidades de 15 hasta 45 pesos. Por días desde un peso en adelante. Se admiten abonados al comedor. English Spoken. H-1 7042 17 Marzo

HOTEL "PALACIO BERLIN"

Zulueta 33 entre Gloria y Misión. Las habitaciones más frescas y ventiladas de la Habana, con baños privados. Esmerado servicio de camareros. Nuestros mejores referencias son nuestros mismos clientes. Ofrecemos habitaciones amuebladas para matrimonios a $70.00, incluyendo desayuno, almuerzo y comida. Contamos con magníficos baños, construidos de nuevo, teniendo sus duchas de agua fría y caliente. Casi todas las habitaciones con vista a la calle. A dos cuadras de la Estación Central y cinco del Prado, con tranvías por el frente. Si Ud. piensa cambiar de domicilio hágalo una visita, quedará complacido. Vista hace fe. Teléfonos M-4471 y M-4251. H-2 S-1823 3 Abril

HOTEL "ROMA" O'REILLY Y AGUACATE

Espléndidas habitaciones. Confort moderno. Magnífico restaurant instalado en la terraza, lejos del polvo, calor y vendedores ambulantes que tanto molestan. Servicio a la carta y con música. Precios de situación. Háganos una visita. Se admiten abonados al comedor. Teléfonos M-6944 y M-6945. Cable Romotel. H-1 S-1879 5 Abril

H2. Casas de Huéspedes

GRAN CASA de huéspedes La Matancera, Reina 83 esquina a Manrique, espléndidas habitaciones, amuebladas vista a la calle, agua corriente, tengo con servicio privado, agua caliente, es casa de orden y moralidad, doy comida. Teléfono M-4069. H-2 10338 15 Marzo

PENSION IDEAL. CASA exclusiva para familias. Habitaciones altas y bajas para matrimonios y personas solas. En la azotea, independientes para hombres solos. Agua corriente en todas las habitaciones. Baños con agua fría y caliente. Excelente comida Consulado número 124, esquina a Animas. H-2 S-1934 8 Abril

CASA de huéspedes, Aguiar 47, cerca de oficinas. Habitaciones amuebladas, calle e interiores, con y sin comida. $18.00, $38.00, $10.00 y $30.00 a personas morales. H-2 10673 15 Marzo

THE SAVOY

NO HAY COMO LA HABANA
Para pasar un verano agradable. Numerosas familias de provincias nos visitan durante los meses de calor, pues aquí en el Vedado hallan el clima agradable, comodidad y distracción. THE SAVOY es un verdadero hogar, tranquilo y delicioso, rodeado de jardines que proporciona las ventajas del hotel sin las molestias ni cuidados de la casa. Cien metros de portales, siempre frescos y con sombra, donde las señores se sientan a leer, coser y pasar el rato. Comunicación fácil con toda la ciudad y Playa de Marianao, por los tranvías y ómnibus de las calles 17 y 9. A doce minutos del Parque Central, de las tiendas de moda, teatros, cines y bancos. Precios módicos incluyendo tres excelentes comidas diarias, en mesas separadas para cada familia. Cuartos con baño particular y closet. Reserven habitación por escrito.
VEDADO, F, ESQUINA A 15.
TELEFONO M-5270.
LA CASA DE LAS ESTATUAS
H-2 E-305 Indf. 13 Feb.

HERMOSA casa para familias, elegante y con todo el confort. Se alquilan departamentos y habitaciones con baños privados para matrimonios y familias de gusto. Hay un departamento con entrada independiente Aguila 90, teléfono M-5033. H-2 9287 17 Marzo

H7. Dinero e Hipotecas (Se toma)

HIPOTECA. Se desean tomar dos partidas: una de 3.500 pesos; pago el 12 y otra de $1.200, pago el 12. doble garantía. No corredores. Informes: A-6041. H-7 10757 15 Marzo

H8. Dinero e Hipotecas (Se ofrece)

DINERO para hipotecas al tipo más bajo de plaza, en todas cantidades, con la mayor reserva y prontitud. Miguel F. Márquez, Empedrado 16, altos, esquina a Cuba. H-8 E-1775 Indf. 23 Ag.

HIPOTECO CASA, dentro del casco de la ciudad, en 4,000 pesos, al 9x100 anual. No tiene gravamen. Informes: M. Calleja, Telf. M-1063. H-8 10739 16 Marzo

PARA HIPOTECA

Tengo mucho dinero a muy bajo interés sobre casas, solares Habana y Repartos. También compro casas que estén hipotecadas siempre que sean negocio. José P. Quintana, teléfono FO-2188, Fuentes esquina a B, Repto. Almendares. H-8 11011 15 Marzo

Preferimos Corredores
DINERO en HIPOTECAS
DEUDOR NO PAGA NOTARIA
UNO O DOS AÑOS GRATIS
Interés desde 3%
Compramos al Contado
Urbanas y Rústicas
Habana o Interior
Altos Droguería "SARRA"
Oficina Particular A-4358 M-6263
Tte. Rey y Compostela
E-624 22 Marzo

HIPOTECA. TENGO para colocar de 6 a 7 mil pesos en primera y con buena garantía. Informes: Telf. A-5036. No corredores. H-8 10767 17 Marzo

DINERO PARA hipotecas sobre casas y solares en la Habana y sus repartos; también sobre fincas rústicas en las provincias de Pinar del Río, Habana y Matanzas. Lluria y Estrada, O'Reilly 23. Telfs. A-7656 y A-4355. H-8 10050 28 Marzo

TENEMOS GRANDES

Y pequeñas cantidades de dinero para hipotecas al mejor tipo, sobre fincas, casas en la Habana, Marianao y sus barrios, para fabricar. Martínez y Prieto, O'Reilly 23. A-6951. H-8 E-1170 Indf. 1 Junio

FACILITO MI DINERO

Presto cualquier cantidad sobre casas y solares, prefiero Habana, Vedado y Repartos de Marianao. Informan teléfono FO-2526, Sr. Dorado. H-8 7520 23 Marzo

DOY DINERO en hipoteca en todas cantidades. Interés módico. Condiciones magníficas. No soy corredor. Teléfono U4344. H-8 S-1849 4 Abril

DESDE 6%
Según Garantía Estimada
HIPOTECAS CORRIENTES
PREFERIMOS CORREDORES
Altos Droguería SARRA - A-4358 M-6263
E-618 22 Marzo

DINERO

Doy grandes y pequeñas cantidades en hipoteca desde el 6 0|0 en adelante, para la Habana y sus barrios; también tengo para los Repartos. Operación rápida y absoluta reserva.
JULIO C. GRANDA
Obrapía 33. Tels. A-6102. F-5759. H8 9358 1 Abril.

EN HIPOTECA doy $500 a $5.000 sin comisión, Habana Repartos. También $6.000 a $50.000. Neptuno y Amistad, vidriera de tabacos, 9 a 3. Díaz. M-5238. H-8 10300 17 Marzo

FACILITO dinero sobre automóviles, panteones, casas y terrenos. Operaciones al momento. U-6483. Animas 172. Bárcena. H-8 10237 18 Marzo

DOY DINERO

en todas cantidades en primera y segunda hipoteca, también sobre automóviles, muebles y todo lo que ofrezca garantía, le hago su negocio rápido. Marín, Aguiar 74, Imprenta. Tel. A-7805. H-8 10353 15 Marzo

---

FOLLETIN 24

TARZAN EL TERRIBLE

NOVELA

POR

EDGAR RICE BURROUGHS

TRADUCCION DE

EMILIO M. MARTINEZ AMADOR

VIII VOLUMEN

De venta en las librerías "La Moderna Poesía", Pí y Margall 135, y "Cervantes", Avenida de Italia No. 42.

Continúa.

Sólo los ojos y los oídos podían servirle para descubrir por delante la presencia del peligro. En general, el camino seguía las tortuosas márgenes del riachuelo que corría por el fondo del barranco, pero en algunos sitios en que las aguas se precipitaban por un salto, daba un rodeo por el costado de aquél, y volvía a describir vueltas entre salientes de rocas. De pronto, en el momento de doblar una peña saliente de un cantil, el extranjero se encontró de manos a boca con un ser que estaba subiendo el barranco.

Separados por un centenar de pasos, los dos se pararon simultáneamente. Ante sí vió el extranjero un alto guerrero blanco, sin más que un taparrabo, unas bandoleras y un cinturón. Iba armado con una maza pesada y nudosa y un cuchillo corto, que colgaba envainado de su cadera izquierda al extremo de una de las bandoleras, en tanto que la otra sostenía una bolsa de cuero en el costado derecho. Era Ta-den, que cazaba solo en el barranco de su amigo el jefe de Kor-ul-ja. Contempló Ta-den al desconocido con sorpresa, pero sin asombro, porque vió al instante que era un individuo de la raza con que le había familiarizado su aventura con Tarzán el Terrible; además, dada su amistad con el Tarmangani, miró sin hostilidad al recién llegado.

Este último fué el primero en hacer un signo de sus intenciones, levantando la palma en dirección a Ta-den con ese ademán que se ha considerado símbolo de paz desde que el mundo es mundo. Al propio tiempo dió unos cuantos pasos adelante y se detuvo.

Ta-den, presumiendo que un ser tan parecido a Tarzán el Terrible había de ser un compañero de tribu de su perdido amigo, aceptó más que gustoso aquel signo de paz que devolvió mientras subía el sendero en que el otro se hallaba.

—¿Quién eres? — le preguntó; pero el recién llegado se limitó a menear la cabeza para indicar que no le comprendía.

Por señas trató de decir al Ho-don que seguía un rastro que venía recorriendo hacía muchos días, desde detrás de las montañas, y Ta-den se convenció de que el recién llegado buscaba a Tarzán-jad-guru. Sin embargo, deseaba descubrir si lo buscaba como amigo o como enemigo.

Reparó el extranjero en los pulgares y pies prensiles del Ho-don, y sintió un asombro que trató de ocultar; pero mayor fué aun su consuelo al ver que el primer habitante de aquella extraña comarca a quien encontraba le resultaba amigo, pues le habría molestado mucho la necesidad de abrirse paso por una tierra hostil.

Ta-den que estaba cazando mamíferos pequeños, cuya carne agrada singularmente a los Ho-don, se olvidó de su caza por el mayor interés de su nuevo descubrimiento. Proponíase llevar al desconocido a On-at, y acaso entre los dos hallarían medio de descubrir sus verdaderas intenciones. De suerte que por signos le dió a entender que le acompañaría, y los dos juntos bajaron hacia los cantiles del pueblo de Om-at.

Cuando se acercaban a ellos se encontraron con las hembras e hijos, que trabajaban custodiados por los viejos y los mozuelos; estaban cogiendo frutos y hierbas silvestres, que constituyen una parte de su alimento, al propio tiempo que cuidando unas parcelas de tierra cultivada. Los campos eran trozos llanos despejados de árboles y de maleza. Los aperos agrícolas consistían en pértigas con cuentos de metal, que más se asemejaban a venablos que a instrumentos de pacífica labranza. Como complemento se valían de otros utensilios de hojas planas, que, sin ser azadas ni palas, parecían una desdichada tentativa de combinar ambas cosas en una sola.

Al ver por primera vez a aquellas gentes el extranjero se detuvo y preparó su arco, porque eran negras como la noche, y tenían el cuerpo completamente cubierto de pelo. Pero Ta-den, interpretando la duda que surgía en la mente del otro, le tranquilizó con un ademán y con una sonrisa. Si embargo, los Waz-don se congregaron en torno, charlando excitadamente en una lengua que, según descubrió el recién llegado, su compañero entendía, aun que para él era en absoluto ininteligible. No dieron la menor muestra de querer molestarlo, y el extranjero se convenció de que había caído entre seres pacíficos y amistosos.

Poca era la distancia que mediaba hasta las cavernas, y cuando llegaron a ellas Ta-den comenzó a trepar por las clavijas de madera, convencido de que el nuevo ser que había descubierto no experimentaría más dificultad que Tarzán el Terrible en aquella ascensión. Y no se equivocaba, en efecto, porque el otro subió con la mayor soltura, y no tardaron los dos en hallarse en el soportal de la caverna de Om-at, el jefe.

No estaba este último en ella, y era ya media tarde cuando regresó; pero entre tanto llegaron muchos guerreros a contemplar al visitante, y en cada caso éste se sintió verdaderamente impresionado por el amistoso y pacífico espíritu de sus huéspedes, sin imaginarse ni por soñación que se hallaba entre una tribu feroz y belicosa que nunca, antes de la llegada de Ta-den y Tarzán, sufrió la presencia de un extranjero.

Por fin volvió Om-at, y el huésped comprendió intuitivamente que se hallaba en presencia de un personaje de aquella tribu, acaso un jefe o un guerrero; y no sólo lo indicaba así la actitud de los demás negros peludos,, sino que estaba además escrito en el continente y en el rostro del espléndido ser, que se quedó mirándole, en tanto que Taden le explicaba las circunstancias de su encuentro.

—Y yo pienso, Om-at— terminó el Ho-don,— que viene buscando a Tarzán el Terrible.

Al oir este nombre, primera palabra inteligible que llegaba al oído del desconocido desde que cayó entre aquella gente, se iluminó su semblante.

—¡Tarzán! — exclamó. — Tarzán de los Monos!

Y por señas trató de darles a entender que era a él a quien buscaba.

Comprendiéronlo al instante, y además barruntaron por la expresión de su cara que buscaba a Tarzán más por motivos de afecto que los los contrarios. Pero Om-at deseaba cerciorarse de ello. Apuntó al cuchillo del extranjero, y repitiendo el nombre de Tarzán, cogió a Ta-den y fingió que le daba una puñalada; inmediatamente se volvió con mirada interrogadora hacia el recién llegado

Este último meneó la cabeza con vehemencia, y llevándose una mano al corazón levantó la otra en señal de paz.

—Es un amigo de Tarzán-jad-guru—exclamó Taden.

—O es un amigo o es un gran embustero— replicó Om-at.

—Tarzán— continuó el extranjero. —¿Lo conocéis? ¿Vive? ¡Oh Dios! ¡Si yo supiera hablar vuestra lengua!

Y volviendo de nuevo al lenguaje de los signos trató de averiguar dónde estaba Tarzán de los Monos. Pronunciaba su nombre y señalaba en distintas direcciones a la caverna, al barranco, hacia las montañas o hacia el valle de abajo; y siempre alzaba las cejas interrogativamente y terminaba con el universal e interrogativo "¿eh?" que no podían dejar de entender. Pero siempre Om-at meneaba negativamente la cabeza y extendía las palmas, con ademán indicador de que, si bien entendía la pregunta, no tenía noticias del paradero del Tarmangani; y luego el jefe negro intentó explicar como mejor podía lo que sabía acerca del mismo.

Llamaba al recién llegado Jordon, que en lenguaje de Pal-ul-don significa "extranjero", y señalaba al sol diciendo "as". Lo repitió varias veces, y luego levantó una mano con los dedos extendidos, y tocándolos uno por uno, incluso el pulgar, repitió la palabra adenen hasta que el extranjero comprendió que quería decir cinco. De nuevo señaló al sol, y describiendo un arco con el índice, desde el orizonte oriental al occidental repitió otra vez las palabras as adenen. Para el desconocido esto era evidente: lo que daba a entender Ta-den era que el sol había cruzado cinco veces el firmamento, en otros términos, que habían pasado cinco días. Om-at señaló a la cueva en que se hallaban, pronunciando el nombre de Tarzán; e imitando a un hombre que anda, con el dedo índice y anular de la mano derecha sobre el suelo de la caverna, trató de dar a entender que Tarzán había salido de la cueva y trepado por las clavijas cinco días antes; pero de esto no le permitía pasar el lenguaje de los signos.

Hasta aquí le había seguido Jordon, e indicando que comprendía, se señaló a sí mismo, y luego, apuntando a las clavijas que conducían a lo alto, anunció que seguiría a Tarzán.

—Vamos con él— dijo Om-at, —porque aun no hemos castigado a los Kor-ul-lul por la muerte de nuestro amigo y aliado.

—Convéncele de que espere a mañana— dijo Ta-den,— para que puedas llevarte muchos guerreros y hacer una buena correría en el pueblo de los Ko-ul-lul; y esta vez, Om-at, no mates a tus prisioneros. Toma vivos todos los que puedas, y por ellos podremos averiguar el destino de Tarzán-jad-guru.

—Grande es la sabiduría de los Ho-don— replicó Om-at. —Se hará como tú dices, y después de coger prisioneros de todos los Kor-ul-lul los obligaremos a decirnos lo que deseamos saber. Luego nos dirigiremos al borde de Kor-ul-gryf y por él los despeñaremos.

Ta-den sonrió. Sabía que no habían de hacer prisioneros a todos los guerreros Kor-ul-lul, y que se podrían dar por satisfechos si cogían uno; también era muy posible que se vieran ellos derrotados: pero le constaba que Om-at no titubearía en poner por obra su amenaza si se le presentaba ocasión. Tan implacable era el odio que se tenían unos a otros aquellos vecinos.

No fué difícil explicar a Jor-don el plan de Om-at ni obtener su consentimiento, puesto que se daba cuenta, desde que el enorme negro le había dicho por señas que los acompañarían muchos guerreros, de que su aventura los conduciría probablemente a una comarca hostil, y estaba dispuesto a valerse muy gustoso de todos los medios protectores que pudiera emplear, ya que su principal objeto era triunfar en su demanda.

Durmió aquella noche sobre un montón de pieles en uno de los departamentos en que se dividía la caverna de los antepasados de Om-at, y a la mañana siguiente muy temprano, después del desayuno, par-

M.E.C.D. 2016

P. de Rivera Trata de Hacer Entrar en Razón a los Estudiantes

ACTUALIDAD ESPAÑOLA

La Residencia de los Estudiantes

Por RAFAEL SUAREZ SOLIS

HAY una intensa y dolorosa actualidad estudiantil en España que importaría tratar en esta sección. Pero no siempre se hace lo que se debe. El mejor comentario a veces es no hacer ninguno. El silencio, con frecuencia, es la mejor demostración de lo mucho que se puede decir, y en qué sentido y con qué forma.

Pero hablemos de los estudiantes. No de los que están ahora en las calles de Madrid y otras ciudades españolas enfrentados con la policía, o en la cárcel, o en los hospitales, y vamos a cumplir la promesa hecha en días pasados a los escolares cubanos que me pidieron informes sobre la Residencia de Estudiantes, de Madrid.

Es, sin duda, uno de los propósitos constructivos más altos de esta nueva pretensión cultural de la moderna España, con posibilidades de influencia fecunda en los destinos de la patria. Constituye, como el Instituto-Escuela, otra de las filiales de la Junta para ampliación de estudios, y se levantan sus edificios en un lugar pintoresco y salutífero de Madrid, en los Altos del Hipódromo, terrenos que pertenecen—y cedió a este fin—al ministerio de Instrucción Pública.

No se debe medir la importancia de esta institución únicamente por los beneficios positivos que realiza, sino, y en primer lugar, por los daños que ha venido a remediar, empezando a conseguirlo desde el primer momento. Los grandes males que acaecieron a España en el siglo XIX, cuya influencia se palpó bastante lo que va del XX, con tendencia marcada a disminuir, se deben al casi único motivo de una mala educación en todos los aspectos de la ciudadanía. Ser educado quedara reducido a una simplista interpretación de la apariencia personal, a unas cuantas fórmulas de comportamiento en sociedad y a unas reglas que casi se circunscribían a la obediencia al Manual de Carreño: reglas de cómo debe saludarse, comportarse en la mesa, dar la acera a las damas, y otras cuantas fórmulas superficiales y elementales. Al fondo de la psicología no llegaba ninguna atención educadora. Bastaba con el hábito formal que pretende hacer al monje. Costa partió para su campaña nacionalista del principio de que la regeneración española era una sola labor de educación, empezando por atacar el analfabetismo y acabando por enterar a cada cual de lo que eran los derechos del hombre, para entrar más tarde a hacer comprensibles los del ciudadano.

Esa total ignorancia de la conducta social, de los deberes y derechos del español por serlo, tenía una especie de cultivo malsano en la vida del estudiante, abandonado al instinto de las primeras pasiones de la vida. Las Universidades habían reducido su interés de cultura en unas explicaciones que unos hombres, llamados catedráticos, daban durante una hora desde lo alto de una tarima desvencijada. Mucha ciencia lanzada como rica semilla sobre la tierra baldía de una juventud desafecta y viciosa, en los pocos momentos en que los estudiantes se preocupaban de asistir a las aulas.

Había una clase estudiantil que no iba a clase, y un espíritu de cuerpo maltrecho y pervertido en todos los lugares peores de las ciudades con Universidad. Se acabara en España aquella clase famosa de hombres jóvenes que se hiciera ilustre en Salamanca y en Alcalá de Henares y en Granada, allá cuando estas ciudades eran verdaderamente, esencialmente universitarias, con el espíritu escolar que ahora vuelve a afanarse por la conquista de sus fueros históricos.

De abandono en abandono se había llegado al peor de los analfabetismos: el de los hombres que saben leer y escribir, y hasta que ostentan un título académico. Se conseguía el título de cualquier modo y por cualquier influencia, cuando ya el alumno era licenciado y doctor en todas las malas mañas de la vida, y especialista en alguna materia "parda" e intención de presa. Todavía en mi tiempo, los estudiantes de los Institutos anhelábamos la hora universitaria para sentirnos "hombres", para dejar de ser estudiantes en la lejanía de la vigilancia familiar y en la plena libertad de todos los vicios de que se matriculaba el que iniciaba una carrera. Ir a la Universidad era meter en el bolsillo la llave que nos abriera la puerta de toda mansión de pecado y placer y picardía. Las matemáticas las aprendíamos en las mesas de billar, la Química en los mostradores de las tabernas, y vaya uno a saber dónde la Fisiología y otras ciencias exactas. El Derecho junto al más osado y fuerte. Y la Economía por las casas de empeños.

En uno de los párrafos del Real decreto de creación de la Residencia de Estudiantes—11 de enero de 1907—se dice: "El estudiante queda aislado en medio de los peligros de una sociedad sin preparación bastante para recibirlo". Aquí ya se advierte que la falta de educación era un mal colectivo. Y agrega: "Y quizás por ésta y por otras causas, no llega jamás a sentir el influjo vivificante de un medio elevado, ni la atracción ni los goces de una vida corporativa. Los pueblos que conservaron y desenvolvieron las instituciones universitarias medioevales, han edificado fácilmente, sobre y al lado de ellas, toda una red de sociedades, fundaciones e institutos corporativos, que abarcan la vida entera del alumno y le ofrecen todo un sistema de educación basado en la influencia constante de un medio adecuado".

Pero esto es ya entrar en la intención constructiva de la Residencia, y dejaré para mañana el tratar el tema—lo más informativamente—en bloque, con propósitos de mayor claridad.

CONFERENCIARA CON LOS MINISTROS Y CON EL DIRECTOR DE SEGURIDAD

Orilladas las dificultades surgidas con el contratista de las obras del pabellón de Chile, va éste muy adelantado

LA FEDERACION DE AUTORES PIDE APOYO OFICIAL

Sábese que las algaradas estudiantiles tienen su origen fuera de la grey estudiantil y serán reprimidas con energía

MADRID, Marzo 14 (AP.)—El General Primo de Rivera, al llegar hoy a la presidencia para recibir a los diplomáticos, manifestó que se reuniría con los Ministros de la Gobernación e Instrucción Pública y con el Director de Seguridad, para tratar del conflicto de los esudiantes. "Por estar estos algo revueltillos, procuraremos hacerles entrar en razón", dijo P. de Rivera.

Después el jefe del Gobierno recibió al Embajador de Chile, señor Rodríguez Mendoza, quien le comunicó que el pabellón chileno en la Exposición Ibero-Americana de Sevilla marchaba bien, después de orilladas las dificultades surgidas con el contratista. El Embajador dió también las gracias por el excelente trato que recibe la comisión de oficiales de caballería chilena que se encuentran de visita en España.

El Ministro de Venezuela, quien vino a Madrid a recoger el cadáver de su esposa, dió al General Primo de Rivera las gracias por las facilidades encontradas

También fué visitado el General por un representante de la Sociedad de Autores, que le pidió apoyo oficial con motivo de celebrarse el Cuarto Congreso Internacional de la Federación de Autores, al que asistirán delegados de 25 naciones, y el que se inaugurará el día 20 de mayo en Madrid. El poeta y dramaturgo Eduardo Marquina será vicepresidente de la asamblea.

El representante de la sociedad de autores habló también al Presidente de Consejo de la parsimonia con que se realizan los trabajos del monumento a Cervantes en la Plaza de España, acordándose dar impulso verdadero a las obras, para que la estátua sea inagurada lo más pronto posible.

Primo de Rivera conferenció después con Martínez Anido y el director de Seguridad, tratando de las algaradas estudiantiles conviniendo en reprimirlas y buscar el origen de ellas que saben que está fuera del vivero estudiantil. Se acordó igualmente cumplir con la máxima energía, ya que los desmanes actuales son atribuidos a demasiada distracción por parte del Gobierno.

POR NO LEVANTAR LAS MANOS A TIEMPO LE DISPARARON UN TIRO

Un joven español, muy estimado por sus excelentes cualidades, fué objeto, en N. York de salvaje agresión que le costará la vida

LA PROPAGANDA DE LA EXPOSICION DE BARCELONA

El pianista argentino Héctor Ruiz Díaz, que en breve hará su presentación en la Habana, fué muy aplaudido en N. Y.

NEW YORK, Febrero. —(Zárraga) Antonio Silva, joven español natural de La Coruña y residente en esta ciudad, ha sido víctima en la noche de ayer de un atentado salvaje que con toda seguridad le costará la vida.

Se hallaba el desventurado muchacho paseando por el barrio del Bronx, en la parte conocida por el Southern Bouleyard, cuando se le acercaron dos individuos que le dieron el alto consabido de "¡hands up!" y como él tardara más de lo debido en levantar los brazos, no dándose cuenta del riesgo que corría al no hacer lo que se le ordenara, dispararon sobre él, hiriéndole en el vientre tan gravemente que los médicos del hospital más cercano, a donde fué conducido por un policía que oyó la detonación, desconfían de salvarle.

Los agresores se dieron a la fuga sin que hayan podido ser capturados, pues el herido no los conoce, ni los ha visto nunca, y por la rapidez con que ocurrió la agresión no le fué posible fijarse en sus señas características.

Fué necesario practicarle al desgraciado Silva una tremenda operación, extrayéndole más de siete pulpadas del intestino, completamente perforado por las balas.

Antonio Silva es un muchacho de antecedentes inmejorables, muy trabajador y honrado que trabajaba en el restaurant 'Málaga", donde todo el mundo le estimaba por sus excelentes cualidades y se hallaba solo en Nueva York, pues su familia reside toda en Galicia, en Puebla del Caramiñal

UN HEROE DE OCHO AÑOS

John Shinolis, un espabilado muchachito de Brooklyn, ha realizado un acto de heroismo que según él carece de importancia en el plan de protección en que con respecto a su madre y a su hermanita se halla colocado.

Desde que murió su padre, hace más de dos años, el pequeño hombrecito se ha impuesto la misión de velar por su madre y por su hermana, ayudando a la madre en los trabajos que como portera tiene que desempeñar en la casa número 325 de Keap Street, en Brooklyn, y vigilando a su hermanita Regina, que a veces es demasiado revoltosa, pero a la que disculpa porque sólo tiene tres años, mientras que él es ya un hombre formal de ocho.

La traviesa chiquilla salió ayer por la ventana del primer piso y gateando por la escalera de incendios se subió dos pisos más arriba y cuando estaba ufana de su hazaña perdió el equilibrio y cayó

El hermano la oyó gritar y cuando salió al patio la vió colgando a 50 piés sobre su cabeza enganchado el vestidito en uno de los salientes de hierro de la escalera de incendios.

No había tiempo que perder en llamar a la madre, y el chiquillo rápidamente subió por la misma escalera de incendios los tres pisos, descolgó con cuidado a la nena y la metió en la casa por la ventana del tercer piso. Pero el esfuerzo le hizo perder el equilibrio, se tambaleó y trató de asirse a cualquier lugar sin conseguirlo.

Entonces sin perder la serenidad ni por un momento, se dió cuenta de que se mataría de caer en el duro pavimento del patio, y decidido se tiró directamente hacia un montón de nieve que había sido recogida a seis o siete pies de distancia del lugar donde lógicamente hubiera debido caer y en la nieve quedó enterrado hasta el cuello, llamando entonces a la madre, que, con la ayuda de un policía lo sacó de allí, llamando a una ambulancia que lo condujo a un hospital donde le curaron las ligeras contusiones causadas por la caída en el montón de nieve medio helada.

De regreso a su casa el muchacho se encuentra satisfecho de su acción; la madre orgullosa de su pequeño héroe y la hermanita feliz en la inconsciencia de lo que pudo resultar una doble tragedia.

LAS TARDES DE BARCELONA

En el Auditorium de la Casa Wanamaker, bajo los auspicios de la Exposición Internacional de Barcelona y patrocinadas por el cónsul general de España en Nueva York, señor Casares Gil, se celebran actualmente las llamadas "Tardes de Barcelona", que comenzaron ayer lunes y terminarán mañana miércoles, en las que, ante una numerosa concurrencia especialmente invitada, se da cumplimiento a un interesante programa musical y cinematográfico, con la cooperación de notables artistas.

Da comienzo el espectáculo con la Marcha Real española ejecutada en el órgano, por el profesor J. Thurston, siguiendo después un discurso de Mr. Ray Brewster sobre el tema "Barcelona y las fases industriales de su Exposición".

A continuación la bailarina española Rosita Moreno, interpreta varios números de baile, acompañada por el coro de Harold Sterns, y el tenor Adolfo Marotti, canta bellas canciones españolas.

Después el conjunto de Sterns presenta varias escenas de la revista "Pleausre Bonnd" y por último finaliza el espectáculo con una película de España, presentando especialmente vistas de Barcelona.

La propaganda de la Exposición en esta forma es muy interesante y llama la atención de los concurrentes al Auditorium de Wanamaker.

UN CONCIERTO DEL PIANISTA ARGENTINO RUIZ

El pianista argentino Héctor Ruiz Diaz, que muy en breve hará su presentación como concertista en la Habana, para donde hoy ha salido su representante el periodista bonoerense señor Carlos C. Reising, con objeto de organizar la serie de conciertos que el pianista Ruiz ha de dar en Cuba, se ha presentado en una audición privada ante un notable grupo de inteligentes y críticos musicales en un concierto interesantísimo donde ejecutó obras de Beethoven, Chopin, Ravel, Turina y Falla, mereciendo unánimes elogios de cuantos le escucharon, que confirman la opinión dada por la crítica de cuantos países ha recorrido en tournee triunfal, desde Buenos Aires hasta la América del Norte. En Nueva York se espera con verdadero interés su próximo recital público que tendrá lugar en los últimos días del mes próximo.

Una Obra del Doctor Dihigo Será Distribuida Como Recuerdo del Bicentenario Universitario

CONTENDRA EL VOLUMEN UNA SELECCION DE LAS REALES ORDENES DE LOS MONARCAS ESPAÑOLES SOBRE FUNCIONAMIENTO DEL ALMA MATER

EL PROFESORADO DEL INSTITUTO DE IDIOMAS MODERNOS SE REUNIO AYER

EL DOCTOR SANCHEZ DE BUSTAMANTE SOLICITA DEL RECTOR INTERVENGA EN LA CREACION DE UN INSTITUTO POLITICO INTERAMERICANO. OTRAS NOTICIAS

En relación con las fiestas del próximo 1930 conmemorativas del Bicentenario de la Universidad, el señor Rector ha tenido la iniciativa felicísima de idear un interesante souvenir del acontecimiento, en forma de volúmen que contenga adecuada selección de las numerosas Reales Ordenes y otras disposiciones de SS. MM. los Monarcas españoles dictadas en distintas épocas referentes al establecimiento, organización, etc del Alma Mater, así como de otros antecedentes histórico-universitarios de los que se conserva una rica colección de autógrafos valiosísimos en nuestro primer centro docente.

Esta feliz iniciativa del doctor Averhoff la ha completado encomendando al Profesor de Lingüística y Filología doctor Juan M. Dihigo la delicada y benedictina tarea necesaria para dejar hecha ad hoc la deseada selección, copilando dichos materiales para editar el libro histórico que será uno de los obsequios que reciban los Delegados extranjeros que asistan a las Fiestas del Bicentenario de nuestra Universidad.

Bello doble acierto, a fe.

REUNION DEL PROFESORADO

El Director del Instituto de Idiomas Extranjeros de la Universidad doctor Sorzano Jorrín, con los Profesores del mismo señores Bouyer, La Torre, Clauzel, Sirgo, Alvarez García Oliveros y el Profesor Secretario Dr. Marinello Vidaurreta se reunieron ayer en el Salón Rectoral presididos por el señor Rector celebrando un detenido cambio de impresiones respecto a la marcha presente y futura de dicha institución, teniendo el doctor Averhoff sinceras frases de alentador optimismo para sucesivas innovaciones, partiendo de un plan intencionadamente modesto que prometió presentar ya estudiando a sus visitantes en una próxima reunión que les ofreció para muy en breve.

VIABILIDAD DE UN INSTITUTO

Ayer envió el doctor Antonio Sánchez de Bustamante al señor Rector copia de una carta recibida del señor Adamantios Th. Poyzoides—distinguido publicista griego que reside en los Estados Unidos—a quien el ilustre internacionalista cubano conoció en la Universidad de Emory (Atlanta) escuchándole una conferencia sobre Derecho Político, quien reitera la sugestión de crear un Instituto Político Interamericano del que acompaña un Proyecto, haciendo depender, en buena parte, su realización de la intervención de nuestra Universidad.

Por ello, el doctor Bustamante solicita del doctor Averhoff la decisión que le corresponde en este importante asunto.

NOMBRADO EL DR. GARCIA MORALES

Confirmando plenamente la impresión general de cuantos presenciaron los recientes ejercicios de oposición a la plaza de Profesor Titular de la Cátedra "Farmacia Práctica", ayer se conoció en la Universidad la buena nueva, al quedar firmado el pespectivo Decreto Presidencial por el que—a propuesta del Tribunal calificador—se nombra para dicho cargo al doctor Celestino García Morales, antiguo Profesor Auxiliar de la asignatura e interino de la misma, que por tan fausto motivo comenzó a recibir ayer mismo cariñosas felicitaciones de sus compañeros del Alma Mater.

Sume a ellas la nuestra, muy sincera.

MAÑANA APARECERA LA REVISTA "DERECHO"

El primer número de la Revista "Derecho", Organo de la Asociación de Estudiantes de la respectiva Facultad Universitaria, aparecerá mañana, sábado 17.

De cuán interesante es el texto de este primer número da clara idea la simple mención de algunas firmas que avalorán sus escritos. Doctores: Averhoff, Dolz, Enrique José Varona, Sergio Carbó, Enrique Roig, Jorge Piedra, Agustín Acosta, Rodolfo Méndez Peñate, amén de las distintas secciones, todas muy interesantes, a cargo de la Redacción, cuyo Consejo Directivo integran los entusiastas alumnos señores Pérez Lamy, Ugidos, Ruiz Gómez y Roig, asesorados en el aspecto artístico de la publicación por el compañero Julio Urrutia, autor de la portada—originalísima en su sencillez—y de un "Proyecto de Monumento", que alhaja este primer número de la Revista "Derecho".

CONFERENCIAS DOMINICALES

Como en domingos anteriores, el próximo día 17, a las 8 a. m. ofrecerá su acostumbrada conferencia sobre "fisiología' el Ayudante Graduado de dicha asignatura señor Tomás Durán Quevedo, a los alumnos del doctor Grau San Martín.

En el Salón de Actos del Hospital "Calixto García".

EL DR. NARANJO LEMUS COMISIONADO

El señor Secretario de Instrucción Pública y Bellas Artes comunicó ayer al señor Rector haber concedido comisión honorífica al doctor Oscar Naranjo y Lemus, Jefe del Negociado de Derecho y Ciencias Sociales de la Secretaría General de la Universidad, para que durante su estancia en los Estados Unidos realice estudios de los distintos sistemas administrativos de Universidades americanas, debiendo rendir un informe a su regreso a esta República.

COMISION PRORROGADA

Por Decreto Presidencial ha sido prorrogada hasta Primero de Julio próximo la Comisión que desempeña en el extranjero el Profesor de "Filosofía del Derecho" doctor Gonzalo Freyre de Andrade.

LICENCIA

Por el señor Rector fué concedida ayer una licencia de 30 días—por enfermedad—al Bedel Mayor de la Universidad señor Marcelino Hernández Bernabeu, actualmente recluído en la Quinta "Covadonga" necesitado de asistencia médico-quirúrgica.

Ha Fallecido Eusebio López

Era un editor muy conocido en las provincias vascongadas

SAN SEBASTIAN, Marzo 14. (AP) Ha fallecido en Tolosa el editor Eusebio López, conocidísimo en las Vascongadas, quien perteneció al ejército del Pretendiente Don Carlos. Editó varias obras euskaras y fué propietario de algunos diarios vascongados.

UN HOMENAJE AL GENERAL ALEMAN

Se lo ofrecerán el domingo los maestros de Artemisa

NUMEROSAS ADHESIONES

En Pinar del Río, un joven enfermo trató de matarse

GUANAJAY, 14 marzo de 1929. DIARIO, Habana.— Reunida la Asociación Local de Maestros, bajo la presidencia del señor Travieso ha tomado el acuerdo unánime de prestar la más entusiasta cooperación al homenaje que ofrecerán el domingo próximo al General Alemán, Secretario de Instrucción Pública, los maestros de Artemisa. A los maestros de Guanajay unirán se nutridas comisiones de Cabañas y Mariel. Distritos que también desean cooperar a la brillantez del acto. El general Alemán pasará por esta villa en dirección a Artemisa a las ocho de la mañana del domingo y la comisión de la Asociación Local de Maestros le saludará en la Sociedad del Centro Progresista.

PEON
Corresponsal

TRATO DE SUICIDARSE UN JOVEN

PINAR DEL RIO, marzo 14. DIARIO, Habana.— A las nueve y media de la mañana de hoy en la habitación que ocupaba en el Hotel "Flor Asturiana" el joven Justo Fernández Palacios, de 21 años de edad, soltero, natural de España, con un revolver calibre 38 hizóse un disparo en la cabeza, entrando el tiro por la región temporo parietal derecha, con orificio de salida por la región fronto parietal izquierda, con pérdida de la masa encéfalica.

El suicida, que era sobrino de uno de los dueños de una peletería de esta ciudad y había sido dependiente de la misma varios años, hacía tiempo hallábase enfermo de mal incurable, creyéndose haya sido esa la causa que impulsó a quitarse la vida.

Dejó dos cartas escritas y cerradas, dirigidas a Fernando Alonso, el otro socio de su tío, y a la señorita Graciella Herrera, novia suya. Más un papel que decía que a nadie se culpara de su muerte.

El joven Fernández Palacios fué conducido en grave estado al Sanatorio de la Colonia Española.

PRUNEDA
Corresponsal.

UN LESIONADO EN EL JAGUEYAL

Al resbalar de la casilla, un obrero fracturó un brazo

JAGUEYAL, Marzo 14. —Las 7.30 pm. — DIARIO. — Habana. — Esta tarde el ciudadano español Edelmiro Núñez, trabajando en la estiva de azúcar hubo de resbalar en la casilla sufriendo la fractura del brazo derecho. Fué asistido en el Hospital de éste central por el doctor Serrate.

HERRERA, Corresponsal.

ESPAÑA Y EL PAN-EUROPEISMO

Dificultades para crear la "Unión Pan-Europea"

MADRID, Marzo 14. (AP).—Tropieza con dificultades las gestiones que hace un grupo de españoles para crear la Unión Pan-Europea. Los periódicos dicen que la idea principal que anima a cuantos se dedican a esos trabajos es de interés económico, entendiendo que puede ser muy grave para España entrar dentro de un Pan-europeismo haciendo desaparecer las fronteras aduanales que protegen hoy su riqueza y permiten vivir a industrias que, aunque nacientes, prometen darla en fecha no lejana la independencia económica a que aspira el pueblo.

LEON, marzo 13 (A. P.) — Ha fallecido en Palmario el célebre escritor y crítico Don Antonio Valbuena, conocido en el mundo de las letras con el pseudónimo de "Miguel Escalada".

LO QUE CONTIENE DE INTERESANTE LA GACETA

Nombrando al general Manuel Piedra, Ministro en China.

—Fijar en catorce el número de las Notarías que debe tener el distrito Notarial de Matanzas.

—Crear una Notaría más en la ciudad de Matanzas y nombrar para servirla al Licenciado Jesús María Barraqué y Adué.

—Nombrar notario de Jiguaní al doctor Godwal Rodolfo Fonseca.

—Fijar en diez las notarías que debe tener el distrito de Holguín y en cinco el de Guanajay.

—Crear una notaría más en Cabañas y nombrar para desempeñarla al doctor Roberto Teodoro del Cueto.

—Crear una notaría más en Holguín y nombrar para ella al doctor Manuel Emilio Serrano y Joubert; fijar en seis el número de las notarías que debe tener Aguada de Pasajeros; crear una notaría más en Sancti Spíritus y nombrar para ella al doctor José Suárez Rivas.

—Nombrar notario en Palmira, al doctor Carlos M. Cartaya.

—Crear una notaría más en Candelaria y nombrar en ella al doctor Ramón Agustín Fernández Isla.

—Nombrar Mandatario Judicial y Procurador respectivamente, a los señores Celso Teijo y Montenegro y Claudio Hernández Bofante, para que ejerzan en la Habana.

—Disponer que se le abone al capitán de la policía, José R. Delgado, la suma de 326 pesos 54 centavos como diferencia del aumento gradual por años de servicios.

—Se acuerda por el Tribunal Supremo, ante la impugnación hecha por el jubilado doctor Juan Ramón O'Farrill, no haber lugar a concederle la jubilación forzosa que se había acordado al señor Pedro Miguel de la Cuesta y Cárdenas.

LOS ESPAÑOLES EN NUEVA YORK

Tres comerciantes hispanos han constituído una empresa

NEGOCIO DE ROPA HECHA

Colocarán dos mil acciones al precio de $10 cada una

(Especial para el DIARIO DE LA MARINA)

NEW YORK, (Marzo). — Se ha fundado en Nueva York una empresa española que ha quedado constituída en el día de hoy, entre los antiguos comerciantes hispanos de esta ciudad, señores Evaristo Cancela, José Tejeira y Antonio Costa, para ampliar los negocios de ropas hecha en grande escala, en la forma que lo vienen haciendo con tan seguro beneficio las casas americanas, que como la Casa Klein, establecida en Unión Square, comienzan a veces en un pequeño local con insignificantes existencias y acaban por tener beneficios de dos o tres millones de dólares anuales, como los tuvo en el año último la casa a que nos referimos.

Los tres comerciantes españoles, establecido uno hace diez años en el negocio de sastrería en el barrio de Harlem donde es popularísimo, otro en Yonkers hace cinco años y otro en el mismo Nueva York, han constituído una sociedad que ha sido incorporada en el estado de Nueva York por la cantidad de veinte mil dólares, que esperan cubrir con la emisión de dos mil acciones que piensan colocar al precio de diez dólares cada una, siendo el propósito de la compañía conseguir al mismo tiempo accionistas y clientes que den impulso al negocio.

La idea de estos comerciantes españoles es comentada muy favorablemente en la colonia alabándose el espíritu de unión que les ha llevado a un tan práctico resultado y que pudiera fácilmente ser la base de una de las grandes fortunas que en este país se levantan.

AGASAJOS PARA LOS ARGENTINOS

La Unión Ibero-americana les dispensó grandes atenciones

MADRID. Marzo 14. (AP.)—La Unión Ibero-Americana ha obsequiado a los profesores argentinos que han regresado de su viaje por las provincias andaluzas. Asistieron al acto el General Primo de Rivera, el Ministro de Instrucción Pública, señor Callejo, los Embajadores argentino, señor Mansilla, y chileno señor Rodríguez Mendoza, los Ministros de Ecuador y Salvador, el Cónsul de Colombia y otras personalidades.

LLEGO A CADIZ UNA ARCHIDUQUESA

Se erigirá un monumento en Pamploma al general Sanjurjo

CADIZ Marzo 14. (AP.)—Hoy desembarcaron en esta ciudad la Archiduquesa Margarita de Austria y su servidumbre

MONUMENTO AL GENERAL SANJURJO EN PAMPLONA

PAMPLONA. Marzo 14. (AP.)—El Ayuntamiento ha acordado erigir un monumento al General José Sanjurjo, el cual será inaugurado en las próximas fiestas de San Fermín, assitiendo el General, que es hijo de esta ciudad.

REFORMAS EN EL PODER JUDICIAL

Artículo de "El Sol" tratando de la independencia de aquél

MADRID, Marzo 14, (AP).— El periódico "El Sol" trata hoy en un editorial de la independencia del Poder Judicial con motivo de las reformas que proyecta el actual Gobierno a fin de hacerla efectiva y dice que mientras los funcionarios que en conjunto constituyen el poder judicial dependan del poder ejecutivo por medio del Ministerio de Justicia, no podrá haber independencia de dicho poder. Termina diciendo el periódico que nada dice sobre la conveniencia o no de que el poder judicial sea independiente, sino que si se quiere que lo sea no debe depender de ningún ministerio.

CAMPAÑA CONTRA LA BLASFEMIA

En Almendralejo donde se ha combatido melena y falda corta

BADAJOZ, Marzo 14. (AP).— El Alcalde de Almendralejo, que se ha venido distinguiendo por sus disposiciones contra la falda corta y las melenas en las mujeres, ha llenado la población de pasquines prohibiendo la blasfemia bajo penas graves.

ALUMNOS DE INGENIERIA

MADRID, marzo 13 (A. P.) Esta tarde se anunció que el estudiante Marchesi, herido ayer en un encuentro entre grupos de estudiantes y la policía, mejora.

El Gobierno ha publicado otro decreto disponiendo la pérdida de la matrícula para los alumnos de la Escuela Industriales y la suspensión de las clases por falta colectiva.

FIESTA BENEFICA QUE SE POSPONE

La de los torcedores a favor del joven Víctor Hugo Loveira

En el salón-teatro de la Sociedad de Torcedores de la Habana, debía celebrarse esta noche una función a beneficio del joven Víctor Hugo Loveira, hijo del notable novelista cubano, fallecido recientemente.

Ese acto ha sido pospuesto para la noche del próximo 2 de abril.

BOLITERO DETENIDO

Los vigilantes Entrialgo y Sánchez, provistos del correspondiente mandamiento judicial, practicaron un registro en la casa Paseo y 31, solar, residencia del chofer Enrique González Sánchez, procediendo a ocupar varias listas con anotaciones, varios lápices y la cantidad de doce pesos, dos centavos, producto de las mismas. El acusado fué remitido al Vivac.

MALTRATO DE OBRA

Josefina Ravelo Espinosa, de 27 años y vecina de Paseo y Zapata, solar, fué asistida en el centro de socorro del Vedado de lesiones de carácter leve, que manifestó le había ocasionado al agredirla un chofer conocido por Mimí, en ocasión de encontrarse paseando por Paseo y 25, con motivo de negarse a reanudar las relaciones íntimas que ambos sostenían hasta hace pocos días.

LAMENTABLE EQUIVOCACION

En el centro de socorro del Vedado, fué asistido de lesiones de carácter leve, Francisco Rego Jacot, chofer y vecino de Calzada e I, que le produjo al agredirlo por confundirlo con otra persona, José Ramón Guevara Torres, empleado y vecino de Wilson número 79, que viajaba en otra máquina por la esquina de Séptima y O, sin que le diera tiempo para defenderse.

TARIFAS OFICIALES SEÑALADAS PARA LOS HOTELES Y CASAS DE HUESPEDES SEVILLANOS EN LA EXPOSICION

ACERTADAS Y ENERGICAS MEDIDAS TOMADAS POR EL GOBIERNO CON EL FIN DE EVITAR QUE LOS TURISTAS Y FORASTEROS PUEDAN SER EXPLOTADOS

SEVILLA, Marzo 1.—(Prensa Aliada). — Las autoridades sevillanas han terminado ya el estudio de las condiciones en que la ciudad podrá ofrecer alojamiento a los millares de turistas y forasteros que comenzarán a llegar a ella en mayo próximo, por motivo de la Exposición Ibero-Americana.

Ha sido adoptado un plan de protección de los visitantes, que será cumplido enérgicamente, por lo cual se puede asegurar que no habrá abuso ni en los hospedajes ni en las subsistencias, ni en los servicios indispensables.

A continuación insertamos la tarifa de hospedajes que habrá de regir en los hoteles de las distintas categorías. Adviértase que hay precios para todas las posibilidades económicas:

Hotel de gran lujo: Alfonso XIII.

Precio mínimo por habitación, sin pensión, 45 a 60 pesetas; ídem máximo, ídem ídem, 90.

Hoteles de primera categoría: Bristol, Cristina, Eritaña, Hospederías de Santa Cruz, Inglaterra, Madrid Majestic, París y Sevilla

Precio mínimo por persona, con pensión, 35 a 50 pesetas; ídem máximo, ídem ídem, 55 a 75.

Notas.— En los hoteles de este grupo se admiten viajeros sin pensión. Los precios máximos corresponden a habitaciones con sala privada y cuarto de baño.

Hoteles de segunda categoría: Cecil, Francia, Oriente, Roma, Royal, Simón y San Sebastián.

Precio mínimo por persona, con pensión, 20 a 25 pesetas; ídem máximo, ídem ídem, 40 a 55.

Hoteles de tercera categoría: Bellis, Blanco, Cuatro Naciones, Don Marcos, España, Europa Lion d' Or, Londres, Suiza, Suizo, Venecia y Vizcaína.

Precio mínimo por persona, con pensión, 10 a 20 pesetas; ídem máximo, ídem ídem 15 a 30.

"Chalets" de las Ciudades Jardín: Barrios Nervión y Guadalquivir.

Precio por persona, 6 a 20 pesetas.

(En estos hoteles habrá disponibles un total de 6,000 habitaciones, suficientes para 10,000 personas. Sumándoles los hospedajes de inferiores categorías, dispondrá Sevilla de alojamiento para 25,000 personas).

En cada habitación encontrará señalado el viajero el precio correspondiente. Si no lo hallase deberá exigirlo, y si no fuese complacido y advirtiese, en cambio propósito de menoscabar su derecho y vulnerar lo establecido, presentará sus reclamaciones a la autoridad, en la seguridad de ser atendido. La mínima infracción de las normas establecidas será castigada con sanciones que pueden llegar hasta la incautación del establecimiento.

EL ARCHIVO COLOMBINO EN LA EXPOSICION.

SEVILLA, Marzo 1. — (Prensa Aliada). —Los señores don Santiago Montoto y don Javier Sánchez Dalp, comisionados por el Comité de la Exposición, han hecho entrega de los documentos correspondientes al archivo de Colón, que han de ser colocados en la Sala dedicada al descubridor del Nuevo Mundo, en el edificio de la plaza de España.

Este archivo pertenece al duque de Alba, y en él figuran varias cuentas del almirante, la del primer oro procedente de América que fué vendido en España, el diario de a bordo del navegante insigne, varios mapas, una colección de ejecutorias de los españoles conquistadores de las Indias y otros no menos interesantes.

EL PABELLON DE LA REPUBLICA DOMINICANA.

SEVILLA, Marzo 1. — (Prensa Aliada) — Ha llegado el ministro de la República Dominicana, Sr. Félix Mejías, para tratar asuntos relacionados con la construcción del pabellón de su país en la Exposición.

El diplomático ha celebrado extensas conferencias con el director de Obras Públicas de Santo Domingo y con el inspector de las obras del pabellón de la expresada República con objeto de que le entrega del mismo no sufra demora.

Cuando el señor Mejías conferencie con el director de la Exposición y con el arquitecto regresará a Madrid para volver a Sevilla próximamente con objeto de asistir a la instalación de los objetos enviados desde Santo Domingo para figurar en el pabellón.

EL CURRO ACUSADO

En la Tercera estación se personó Francisco Villar y San Pedro, cochero y vecino de Benjumeda núm. 103, denunciando que por indicación de un chofer conocido por "El Curro", le dió una vuelta a la manzana que corresponde a las calles de Animas y Agramonte hasta Zenea y Prado, punto de partida y al llegar a dicho lugar, el chofer mencionado les ordenó a dos señoras que viajaban en su coche que montaran en su auto, lo que verificaron y una vez que se marcharon el caballo que tiraba de su vehículo cayó presa de un ataque, ocasionándole averías en las barras y faroles, suponiendo que el Curro le hiciera algún daño.

EN MADRID SE HA INAUGURADO LAR

Existen en Madrid 100 mil gallegos con 17.000 familias

MADRID, Marzo 14. (AP).—Se ha inaugurado un nuevo centro gallego en esta capital que se llama "Lar" en el cual tendrán representación los numerosos gallegos que residen en Madrid, la mayoría de los cuales desempeñan puestos importantes en la administración o se destacan en las Ciencias y las Artes.

Con este motivo se han publicado estadísticas, según las cuales existen en Madrid 100.000 gallegos formando 17.000 familias de todas las clases sociales. Las industrias hotelera, de hospedaje y cafés está en manos de gallegos así como el sesenta por ciento de la industria panadera.

M.E.C.D. 2016