SECCION 1ª

El DIARIO DE LA MARINA es el periódico más antiguo de Cuba. Fué fundado en el año mil ochocientos treinta y dos. Servicios especiales de España.

DIARIO DE LA MARINA

Miembro de The Associated Press. Esta queda autorizada para usar los estros servicios y noticias de información. Hilo directo con New York.

PAGINA TRES

AÑO XCVII.—NUM. 43 Acogido a la Franquicia Postal LA HABANA, MARTES, 12 DE FEBRERO DE 1929.—SANTOS EULALIA Y DAMIAN TIEMPO PARA HOY: Variable. EJEMPLAR.—5 CENTAVOS

"He Tratado a Italia Como un Padre a su Hijo"

Palabras del Sumo Pontífice

Su Santidad el Papa, ya Libre

S. S. PIO XI REY DE LA CRISTIANDAD

Viena Celebra Jubilosamente la Solución de la Cuestión Romana

Las fiestas organizadas con motivo del convenio entre el Vaticano y el Quirinal se prolongarán por tres días

Hoy tendrá misa pontifical el Arzobispo Cardenal Piffi

ASISTIRA EL GOBIERNO

Chamberlain ha felicitado al Papa y al Sig. Mussolini

VIENA, febrero 11 (A. P.)—Viena comenzó hoy las fiestas que tenía preparadas y que durarán tres días, con motivo de la histórica reconciliación entre el Vaticano y el Estado italiano.

En las principales iglesias se dirán misas.

Mañana el Cardenal Arzobispo Piffl, que es íntimo amigo del Papa, presidirá una misa de pontifical en la histórica catedral de San Esteban, a la que han prometido su asistencia los funcionarios del Gobierno y el cuerpo diplomático extranjero.

BIRMINGHAM, Inglaterra, febrero 11 (A. P.)—Sir Austen Chamberlain, secretario de Estado de la Gran Bretaña, en un discurso político pronunciado en la noche de hoy en esta ciudad, ofreció sus "respetuosas felicitaciones al Papa y al primer ministro Mussolini de Italia por la feliz terminación de la cuestión romana".

Agregó que confía en que otras diferencias que parecen hoy de difícil arreglo encontrarán solución de la misma manera que la cuestión romana.

Impresiones

LA cristiandad está de plácemes.

El arreglo definitivo de la cuestión del poder temporal es, quizás, el acaecimiento más importante de este siglo, después de la Gran Guerra.

Vuelve el Papa a recuperar el poder temporal en una forma tan elevada y magnificente que pone de relieve la grandeza de la milenaria y eterna Iglesia Católica, Apostólica y Romana.

El Papa ha probado evidentemente con esta transacción que jamás inspiró al Vaticano la codicia de poseer vastos territorios ni de ejercer dominio material sobre los hombres, porque su reino no es de este mundo.

Ese pequeñísimo Estado, sobre el que va a ejercer su Soberanía el Pontífice, era una necesidad de orden moral y jurídico, puesto que quien ostenta un poder en nombre de Dios, Rey de Reyes, no puede prestar obediencia a ningún otro soberano de la tierra.

Pero si, geográficamente, será minúsculo el reino temporal del sucesor de San Pedro, ¡qué ilimitado en el orden espiritual! Y ¡qué fastuoso desde el punto de vista del Arte!

Ya tiene Mussolini un bien ganado derecho para entrar por la puerta grande de la Historia.

Ha libertado al Papa. Ya, gracias a él, el Vaticano no será una prisión, sino la cabeza del Estado más pequeño con mayor grandeza del mundo.

AGRARIOS QUE SE ESTAN ARMANDO

Todos los sacerdotes católicos tienen que enviar su dirección

VERACRUZ, Febrero 11, AP.—En varios lugares se están reuniendo gran número de agrarios armados, partidarios del general Trina, candidato presidencial comunista, con el propósito al parecer de levantarse en armas contra el Gobierno. Un tren que salió anoche de Guadalajara no ha llegado todavía a su destino.

CIUDAD MEXICO, Febrero 11. AP.—El Secretario interino del Interior, señor Canales, dictó hoy una disposición ordenando a todos los sacerdotes católicos que viven en México, que remitan al Gobierno, en el término de quince días su dirección. Los que no cumplan esta orden serán considerados cómplices del movimiento insurgente.

CIUDAD MEXICO, Febrero 11. AP.—El Presidente Portes Gil dió hoy una nota a la prensa diciendo que los elementos católicos han adoptado una actitud subversiva, con motivo de la ejecución de Toral, que contrasta con la política del Gobierno consistente en el extricto cumplimiento de las leyes y en cierta benevolencia con el llamado conflicto religioso.

VIBORESAS (Pág. Veinticinco).

SOCIEDADES ESPAÑOLAS (Pág. Veintidós).

LAS "IMPRESIONES" MUNDO ADELANTE

Unas de nuestro Director son circuladas por la Ass. Press

"The Associated Pres"—desde la Habana—transmitió por cable a sus asociados de Norte América, Sud América y Europa las **Impresiones** en que nuestro Director hizo el análisis de la situación cubana, en relación con los Estados Unidos. Toda la red de periódicos de "The Associated Press" publicó íntegramente las palabras de nuestro Director. Se le ha recibido cables de felicitación, por éstos, nos hemos enterado del honor que "The Associated Press" le dispensó al DIARIO DE LA MARINA.

Consignamos gustosos nuestro agradecimiento.

MERCANTIL RADIO Y ELECTRICIDAD (Pág. Veintiúna).

Las Horas Actuales Son de Júbilo Muy Intenso Para la Iglesia Por el Arreglo Definitivo de la Cuestión Romana

Los Fascistas Vitorearon al Papa, al Primer Ministro y al Rey

ROMA, febrero 11. (AP)—La cuestión Romana era esta noche una cosa que pertenecía al pasado. La reanudación de las relaciones de amistad entre el Vaticano y el Quirinal se efectuó hoy con un cambio de firmas en el histórico palacio de San Juan de Letran, a donde concurrieron el Cardenal Gasparri, en representación del Sumo Pontífice, y el primer ministro Mussolini, representando al rey Victor Manuel, de Italia.

Con la firma de los tratados entre el Vaticano y el Quirinal, terminan las diferencias que existían entre los dos poderes desde 1870 y el acto de hoy se realizó con manifestaciones de cordialidad por ambas partes. El Cardenal Gasparri recibió gentilmente al primer ministro italiano en la antigua residencia de los Papas, mientras Mussolini hacía objeto de toda clase de atenciones al venerable prelado.

El cardenal Gasparri abandonó el lecho, donde se había confinado por causa de la grippe desde el sábado, a fin de asistir a la ceremonia que corona toda su carrera diplomática.

En los momentos en que los signatarios ponían su firma en los documentos, las campanas de San Juan de Letran comenzaron a sonar alegremente mientras un grupo de estudiantes de Teología que se hallaba en la plaza situada frente al edificio, comenzó a cantar un Te Deum.

La milicia fascista, que también figuraba con una numerosa representación en el patio de San Juan de Letran, dió el grito de guerra de su partido, vitoreando al Papa, al primer ministro y al rey.

El Sumo Pontífice, en un discurso que pronunció ante los predicadores de la Cuaresma y los sacerdotes de las parroquias de su propia diócesis de Roma, justificó la aceptación de las condiciones en que se ha hecho el arreglo de la cuestión Romana, diciendo que ha tratado a Italia como un padre a su hijo.

En Roma se dice que "el empréstito de conciliación" de cerca de $87,500.000 concedido al Vaticano por las pérdidas que sufrió con la caída del poder temporal, será suscripto rapidamente. Ya se tienen noticias de Turín informando que los directores de un Banco de ahorro desean suscribirse con 40.000 liras para la restauración de la catedral, 20.000 liras para otro edificio de la iglesia y 20.000 liras para los pobres de la ciudad.

Un hecho significativo en relación con el acto de conciliación entre la Santa Sede y el gobierno italiano, es el regocijo que ha causado entre seglares y eclesiásticos, el cual se nota tanto en las calles de la capital como en los comentarios de los periódicos.

El Cardenal Gasparri

No se habla de otra cosa sino de la misa que se celebrará mañana en San Pedro, con motivo de la conclusión de los tratados, dándose por seguro que el Sumo Pontífice aparecerá en el balcón y bendecirá "a la ciudad y al mundo" como hizo cuando su elección en 1922.

El organo de la Santa Sede publica hoy un interesante editorial, refiriéndose a la cuestión romana que titula "La Hora Solemne". Dice así:

"Hoy, día de Nuestra Señora de Lourdes, que pudiera considerarse como uno de los pilares en que está edificado el Pontificado, los enviados plenipotenciarios firman, junto a la catedral de Roma, la paz entre Italia y Santa Sede, entre la Iglesia y el Estado.

Hace después el periódico un resumen de la historia del problema romano, citando declaraciones hechas en documentos relacionados con este asunto publicados por los Papas Pío IX, León XIII, Pío X, Benedicto XV y Pío XI.

Con la firma de los tratados entre el Vaticano y el Gob. terminan las diferencias existentes desde el 1870

No sólo el clero romano sino también el pueblo en general se muestra jubiloso con el Cordial Arreglo

EL CARDENAL GASPARRI, POR EL PAPA, Y BENITO MUSSOLINI, POR EL SOBERANO ITALIANO

EL PRIMER MINISTRO MUSSOLINI

A continuación agrega que cuando el día 6 de febrero de 1922 el Papa Pío XI bendijo a Roma desde el balcón exterior de San Pedro, renació en todos los corazones la esperanza de que llegara a efectuarse una pacificación final, estas esperanzas no resultaron fallidas, ya que su eco llegó hasta "el que en sus arduas responsabilidades del poder colocó las virtudes religiosas y tradiciones del pueblo italiano entre los factores de elevación civil y social".

Hace dos años el Premier Mussolini expresó al Papa su deseo de resolver el problema romano. El Papa, después de haber consultado a los Cardenales, indicó que estaba dispuesto a iniciar conversaciones privadas y confidenciales, y habiendo recibido las opiniones de todos los Cardenales que unánimemente estaban a favor de una reconciliación, el Pontífice autorizó el comienzo de estas gestiones, poniendo como condición básica que al solucionarse la cuestión romana se llegara a un concordato mediante el cual, al cesar el conflicto entre la Iglesia y el Estado, alcanzárase también el complemento necesario: arreglo de la situación religiosa y de la Iglesia en Italia.

Doscientas reuniones y cambios de impresiones se celebraron para llegar al acuerdo final, que fué adoptado sobre las bases siguientes:

"El estado italiano firmará un tratado derogando la Ley de Garantías (adoptada por Italia en 1871, regulando el "status" del Vaticano, pero que jamás fué aceptado por los Papas), reconocerá el principio y ejercicio de absoluta soberanía y plena jurisdicción del Sumo Pontífice sobre un territorio especificado,—la ciudad del Vaticano,—y abonará una suma como compensación por todas las provincias pontificias tomadas y las propiedades perdidas por las organizaciones eclesiásticas. También se adoptará un concordato, y bajo estas condiciones la Santa Sede declara el problema romano definitivamente resuelto, y reconoce al Reino de Italia en su forma y organización presente.

"La Historia, — agrega el periódico, — señalará la fecha en que se hizo la paz entre los dos poderes y la terminación de un conflicto que perjudicaba tanto a la civilización como a la religión, y también recordará la gran magnanimidad del Pontífice, la alteza de miras del Monarca, y la magnífica actuación desarrollada por sus plenipotenciarios".

Describiendo la "Ciudad del Vaticano", que comprende casi todas las sagradas tumbas de los apóstoles y el trono de San Pedro y sus sucesores, indica el "Osservatore" que incluye todo lo que el Papa consideró necesario para la libertad e independencia de su Soberanía real y visible."

Después de la ceremonia en el Palacio de San Juan de Letrán, se publicó la siguiente nota en el Vaticano:

"Al mediodía de hoy, en el Salón de los Papas del Palacio Apostólico Lateranense, se ha firmado un tratado entre la Santa Sede e Italia que resuelve la cuestión romana al propio tiempo que establece un concordato regulando las condiciones de la Religión y de la Iglesia en Italia.

"Juntamente con el tratado se ha firmado una convención financiera.

"Los plenipotenciarios fueron Su Eminencia el cardenal Pietro Gasparri, Secretario de Estado de Su Santidad, y Su Excelencia, Benito Mussolini, primer ministro y jefe del Gobierno italiano.

"Este acto solemnísimo fué presenciado por el Ilustrísimo y Reverendísimo Monseñor Francesco Borgongini Duca, Secretario de la Sacra Congregación de Asuntos Eclesiásticos Extraordinarios; Monseñor Giuseppe Pizzardo, Subsecretario de Estado, y el muy ilustre profesor Francesco Pacelli, asesor legal de la Santa Sede.

"Por Italia asistieron Sus Excelencias Alfredo Rocco, ministro guardasellos; Dino Frandi, Subsecretario de Estado y Francesco Giunta, Subsecretario de la Presidencia del Consejo".

El Gobierno de Mussolini, a su vez, anunció la firma con la siguiente nota:

"Hoy, a las doce, en el Palacio Apostólico Lateranense, se han firmado por Su Eminencia el Reverendísimo Cardenal Pietro Gasparri, plenipotenciario de Su Santidad Pío XI, y por Su Excelencia el caballero Benito Mussolini, primer ministro y jefe del Gobierno, plenipotenciario de Su Majestad Victor Manuel III, Rey de Italia, un tratado político que soluciona y elimina la cuestión romana; un Concordato que regula las condiciones de la Religión y de la Iglesia en Italia, y una convención que arregla definitivamente las relaciones financieras entre la Santa Sede e Italia, con respecto a los acontecimientos de 1870.

"Estuvieron presentes en el acto de la firma: Por la Santa Sede, el Ilustrísimo y Reverendísimo Francesco Gorgongini-Duca, secretario de Asuntos Eclesiásticos Extraordinarios, el Ilustrísimo y Reverendísimo Monseñor Giuseppi Pizzardo, Subsecretario de Estado, y el profesor Francesco Pacelli, asesor legal del Vaticano. Por Italia: Su Excelencia Alfredo Rocco, ministro de Justicia, Su Excelencia Dino Grandi, Subsecretario de Estado, y Su Excelencia Francesco Giunta, Subsecretario de la Presidencia del Consejo.

"Teniendo en cuenta la costumbre de la Santa Sede de no publicar las convenciones internacionales antes de que sean presentadas a la discusión de la Asamblea Legislativa, el texto de la mencionada convención no se dará por ahora a la publicidad, pero mañana se publicará una sinopsis precisa y completa".

UNA INICIATIVA TRASCENDENTAL

Tuvo su origen en los E. Unidos y es muy conveniente a España

MADRID, febrero 12 (2.45 a. m.) (A. P.) — En la madrugada del día de hoy se facilitó a la prensa la siguiente nota oficiosa:

"El Presidente del Consejo de Ministros se ha informado con viva satisfacción de la iniciativa en extremo conveniente para España, a que se ha dado origen en los Estados Unidos, habiendo tenido conocimiento de la misma en la entrevista que ayer tuvo con el ministro de Instrucción Pública del Uruguay señor Fernández Medina y con el presidente de la Asamblea Nacional señor Yanguas. Se trata de un magno proyecto que ostenta la más alta trascendencia ideológica y gran alcance mundial, pues revela la extraordinaria estimación que en toda América merecen las doctrinas inmortales de Francisco Vitoria y nuestros clásicos siglos XVI y XVII, en los que tanta gloria alcanzó la escuela española de derecho internacional. A las enseñanzas de esta escuela se vuelven los ojos de los pensadores del mundo entero y los de todos aquellos que son realmente amantes de los ideales de justicia y de paz.

VARIAS VICTIMAS EN UN CHOQUE

Ocurrió en Alemania entre un tren expreso y el rápido

BITTERFELD, Alemania, febrero 12 (A. P.) — Un pasajero resultó muerto y otros veinte heridos en el choque ocurrido esta madrugada en Burgnenmintz, entre el Expreso de Berlín-Stuttgart y el Rápido de Berlín-Munich.

NOTICIAS QUE Interesan a los Choferes y Automóviles Circulados, en la Página VEINTICINCO.

UN NUEVO JUEZ TOMO POSESION DE SU CARGO

El Dr José María Moleón, juez municipal de Madruga

(Por telégrafo)

MADRUGA, Febrero 11.—RIARIO, Habana. — En el día de ayer ha tomado posesión de su cargo de Juez Municipal interino de esta localidad, el doctor José María Moleón, al que deseamos toda suerte de aciertos. — Angel González, Especial.

PAG. EDITORIAL (18).

EDITORIAL: Tráfico Nocivo.
HECTOR DE SAAVEDRA: A Través de la Vida.
ANTONIO ESCOBAR: Siervos financieros.
TIBURCIO CASTAÑEDA: El Dinero y la Paz...
BIBLIOGRAFIA
Y... otros trabajos.

50 PESOS los Puede Vd. Ganar Vea la Página 5

S. M. el Rey, Reconciliado

S. M. VICTOR MANUEL, REY DE ITALIA

La Política de Hoover en su País y Sobre Hispanoamérica

El deseo de ayudar a los agricultores americanos por una parte, y el de acercamiento a Hispano América, por la otra

El problema de la revisión del arancel norte-americano, para la protección de sus productos agrícolas, está en el ambiente, nos dijo el señor Luis Machado.

La actualidad del asunto nos condujo a interrogarle, pues comisionado por la Cámara de Comercio Americana de Cuba, concurrió ante el Comité de Medios y Arbitrios de la Cámara de Representantes de los Estados Unidos.

—La política del Presidente electo Mr. Hoover, tiene este dilema: la necesidad de ayudar a los agricultores nacionales y el establecimiento de relaciones más estrechas y cordiales con la América Latina, nos dice.

El hábil economista nos demuestra que el agricultor no puede prosperar como el industrial porque carece de los recursos de éste. No puede controlar la cantidad ni la calidad de la producción, no puede ofrecer un producto especializado por el fabricante, sino un producto genérico; no puede vender directamente al consumidor ni aguardar el momento favorable para la venta; tiene como enemigo mortal la sobreproducción y no posee el recurso del anuncio.

—Proteger al agricultor es hoy en Washington el grito de guerra de todo político, continúa diciéndonos nuestro entrevistado. El bloque agrícola ya no se contenta con pedir sino que exige ahora al Congreso Americano una protección decidida. Y ante la formidable presión de los intereses agrícolas los partidos políticos se han visto obligados a declinar sus clásicas diferencias de doctrinas económicas para abrazar abiertamente la causa del agricultor.

—Entonces, es usted pesimista, le advertimos.

—No. Afortunadamente para Cuba hay en Washington otra corriente política tan fuerte y poderosa como el deseo de ayudar a los agricultores y es el compromiso formalmente adquirido por el Presidente electo Hoover de buscar una política de acercamiento hacia las naciones de la América Latina y buscar un entendimiento más estrecho y cordial con nuestras hermanas repúblicas del sur.

Además—agrega—es un error creer que la prosperidad de los Estados Unidos radica en la protección arancelaria. Esta es solo un factor. Hay que contar la riqueza natural, la mano de obra perita y abundante, seleccionada por una excelente sistema de inmigración; las facilidades bancarias y la admirable elasticidad del crédito público y privado; los sistemas de producción en gran escala, los métodos modernos de distribución y propaganda, etc. Dígalo, si no, la petición hecha al Congreso para que exima de derechos aduanales a los automóviles de fabricación extranjera, porque no pueden competir con los nacionales, aún con esta ventaja.

Y nuestro amigo se despide afectuosamente, satisfecho de haber cumplido eficientemente con la delicada misión que le fué encomendada ante la Unión.

SIGUE IGUAL EL MARISCAL FOCH

Banquete a los salvadores de la dotación del "Florida"

PARIS, febrero 11. (AP) El estado del mariscal Fernando Foch era en la noche de hoy casi estacionario, con tendencia a mejorar.

BREMEN, Alemania, febrero 11.—(AP)— El capitán Harry Manning y los oficiales del trasatlántico "América", junto con los tripulantes del bote salvavidas que hicieron el salvamento de la dotación del mecante italiano "Florida", fueron huéspedes de honor en el banquete organizado esta noche por la colonia norteamericana en el Cotton Club. El capitán Scott, de la Comisión de Comercio de los Estados, asistió.

WASHINGTON, Febrero 11. (AP) —El Senado ratificó el tratado que le concede la República China el mismo trato, en materia arancelaria, que se aplica a los demás países; y confirmó el nombramiento del mayor general Wendell C. Neville, para comandante del Cuerpo de infantería de marina, en sustitución del mayor general John A. Lejeune, que se retirará del cargo el 5 de Marzo próximo.

UN SUICIDIO EN MANZANILLO

El suicida estaba enfermo hace tiempo. Era muy querido

MANZANILLO, febrero 11. DIARIO, Habana (Por telégrafo).—El señor Jorge Muñoz Pons, persona muy querida en esta sociedad se suicidó hoy, haciéndose un disparo que le causó la muerte a las pocas horas.

El Sr. Muñoz Pons desde hace tiempo venía muy delicado de salud.—Corresponsal.

UNA REUNION EN LA CAMARA

Tendrá lugar mañana para tratar del problema azucarero

Para el miércoles —mañana— ha sido citada por la Cámara la Comisión de Representantes para estudiar la fórmula que ha de resolver el problema del azúcar. Con esa Comisión deberán reunirse —y al efecto han sido convocados— la Cámara de Comercio Americana, la Comisión de Ventas del Azúcar, la Cámara de Comercio Cubana y las Asociaciones de Hacendados y Colonos.

La hora indicada es la de las cinco de la tarde.

DE LA VIDA Civil, Tribunales, Correccionales, y Cárcel y Vivac, en la Página TRECE.

LA VISITA DEL MAESTRO TURINA

Embarcará el día 14 del actual directo a la Habana

Ha despertado gran interés el anuncio de la visita que hará a la Habana en breve, invitado por la institución Hispano-Cubana de Cultura, el éminente musicólogo, maestro Turina, quien como se sabe, embarcará el 14 del actual directamente para la Habana.

El maestro Turina es uno de los prestigios artísticos de la actual generación española, compitiendo su fama en todo el mundo con la de los compositores más ilustres de la época. Sus obras figuran siempre en los programas de los conciertos de mayor significación artística.

AHORRE USTED TIEMPO Y DINERO

Utilizando el medio más eficaz y el método más económico de Propaganda para todos sus negocios: nuestro Departamento de

ANUNCIOS CLASIFICADOS

Con Mensajeros a su disposición para sus órdenes por teléfono. Dictelas Ud. al A-1014 A-3333.

DIARIO DE LA MARINA

Nuestro Gran Concurso de Viajes a la Exposición de Sevilla

POR este medio se avisa a los señores concursantes que obtuvieron los premios ofrecidos por la empresa DIARIO DE LA MARINA S. A., que estando anunciada la inauguración de la Gran Exposición Internacional de Sevilla para el día 15 del entrante mes de Marzo, pueden pasar por esta administración para recoger los pasajes de ida y vuelta que les corresponden, de acuerdo con las bases del concurso.

Habana, Febrero 8 de 1929.

EL ADMINISTRADOR.

M.E.C.D. 2016

M-840

PARA ELLOS Y PARA ELLAS

Consultorio por la Doctora Herminia Planas

Secretos de una Parisiense — Conócete a ti misma

2-11

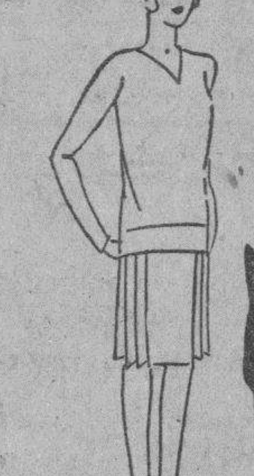

Estimada amiga:

El busto levantado y un sweater escotado en forma de "V" no son buenos amigos, como habrá podido observar, pero si el escote está provisto de una banda de color en contraste, el efecto es mucho mejor. Parece reducir el tamaño del busto.

Suya, **LETICIA.**

A LA ALHAMBRA

Polícromo comprendido de ensue-
(ños orientales
perdido en un romántico rincón
(del suelo íbero,
surgiste milagroso, de entre los
(espirales
fragantes, que exhalaba morisco
(pebetero.
Realidad quimérica de un siglo
(ya perdido;
damasquinado encanto que alzó la
(orfebrería,
en gráciles columnas te encuen-
(tras suspendido
como la idea etérea que Azhuna
(concebía.
En la calma silente de las noches
(lunares,
un surtidor oculto entre los aza-
(hares
imita los lamentos de una guzla
(moruna,
Y del hondo misterio de las evo-
(caciones
resucitan, danzando, femeninas vi-
(siones
al mágico conjunto de algún rayo
(de luna.

H. LEON JORDAN.

"Interesada"

Creo lo mejor que pida directamente el folleto al **Instituto LUSAND**, Galiano 88-A, teléfono A-9571, donde además de enterarse de las excelentes cualidades de la CREMA LUSAND para embellecer el busto, podrá enterarse bien de la manera de usarla. Es procedimiento sencillo y muy bien explicado en dicho folleto. Si habla por teléfono o va personalmente a la casa, hable con la señora encargada de la "Crema Lusand". Es persona fina y entendida. Puede decirle que la recomiendo. (Si prefiere que sea yo la que le mande el folleto, envíeme sobre con dirección escrita y sello pegado, esquina superior, derecha del sobre. Me obsequiaron con varios de esos folletos que con mucho gusto facilitaré a los letores que lo deseen.

Flor de Loto (Chaparra).

Es bien triste, pero parece que la denuncia que piensa, es lo más indicado. Creo, además, que se hará obra de caridad recluyéndola allí, donde no pueden estar mejor atendidos.

Madre amante.

Para el salpullido de sus niños, le daré un remedio casero bien sencillo. Ponga donde le dé bien el sol, una palangana, un cubo o cualquier receptáculo con agua suficiente para darles un baño. Si se logra calentarla bastante al sol, puede mezclarla con más cantidad de agua fría, del tiempo, hasta que quede templadita, quitado el frío. Entonces báñe con ella a los pequeños. Después de secarlos suavemente, espolvoree la piel con polvos AMENN'S. A los pocos días de ese tratamiento se habrán sanado completamente. Continúe usando los polvos AMENN'S, que son refrescantes.

"Miosotis Blancos"

Esas preguntas dependerán del tema. Una vez escogido, haga las preguntas que se le ocurran o le interesen. No hay regla para eso.

"Alice Joyce".

Solicítelo en el Consulado Argentino. La atenderán bien.

¡HABLADOR!

—Cuando yo vine a Buenos Aires por primera vez no sabía ni una palabra de español. Ahora, gracias a mi perseverancia lo hablo perfectamente.

—¿Cómo? Pero no es usted nacido en Buenos Aires?

—Sí, hombre, sí; pero qué quería usted, ¿que hubiera nacido hablando?

Angustiada.

Esa úlcera curará radicalmente con la constancia de aplicarle a diario la maravillosa pomada EXCEMICIDA. De venta en las principales droguerías y boticas de esta capital. Depósito General, Botica del doctor Morist, Esquina de Tejas, Cerro.

GRANDES COMPLICACIONES

Un visitante de un manicomio preguntó a uno de sus asilados la razón por qué se encontraba allí, y esta fué la contestación:

"Para mi desgracia me casé con una viuda que tenía una hija casadera, con quien al poco tiempo se casó mi padre que había enviudado. Esto hizo a mi esposa la suegra de su suegro y a mí el padrastro de mi padre. Entonces mi madrastra, la hija de mi esposa, tuvo un hijo el cual era mi hermano puesto que era el hijo de mi padre, aunque también era el hijo de la madrastra de mi esposa y por lo tanto su nieto, haciéndome esto a mí abuelo de mi hermanastro.

"Después mi esposa tuvo un hijo y entonces mi suegra fué la hermanastra de mi hijo y también su abuela, porque se trataba del hijo de su hijastro. Mi padre era también el cuñado de mi hijo porque su hermanastra era su esposa.

Yo llegué también a ser el hermano de mi hijo que era también el hijo de mi abuela política.

Mi esposa era la hija de su madrastra. Mi hijo era el sobrino de mi padre y yo era mi propio abuelo.

Ya considerará usted si con tal parentesco y tratando de descifrarlo no hay razón para encontrarme aquí".

El visitante salió de allí a toda prisa temeroso de perder la cabeza y verse detenido.

Boticaria del Interior.

El depósito general de la pomada LILIANA contra la calvicie, como para hacer compras al por mayor, es la Droguería Sarrá, en esta capital. Allí puede hacer su pedido.

LAS TRES GOTAS

Alba, el hada bienhechora que protege a las niñas, la que posa su pupila azul en las vírgenes, pasaba una mañana junto a una rosa y oyó que tres gotas temblorosas pronunciaban su nombre.

—¿Qué quereis de mí, brillante gotas?

—Que decidáis una cuestión—repuso la primera.

—Somos tres gotas distintas, queremos que digáis cuál de nosotras es la que vale más, cuál es la más pura.

—Habla tú—dijo el hada bienhechora.

Y la primera gota, trémula, habló de esta manera:

—Yo vengo de las altas nubes, y soy hija de los grandes mares. Yo represento el oceano.

—Habla tú, gota brillante—dijo el hada a la segunda.

—Yo soy el rocío que aliento los lirios; soy la hija de las nieves, que se desprenden cuando la noche obscurece el cielo. Yo represento a la aurora, que es luz risueña, que es la esperanza.

—¿Y tú?—preguntó el hada a la más pequeña.

—Yo nada valgo—respondió ésta.

—Dime de dónde vienes.

—Vengo de los ojos de una niña: fuí sonrisa, fuí creación, fuí amor filial; ahora soy lágrima.

Las otras reían de la pequeña gota: pero el hada la tomó en sus manos y le dijo:

—Esta es la más valiosa, esta es la más pura.

—Pero yo vengo del oceano.

—Yo salí del seno de la atmósfera.

—Sí, trémulas gotas, dijo el hada; pero esta ha salido del corazón...

Y desapareció, llevándose a la gota humilde.

Ignorante.

Todavía nos queda algún tiempo de lucir los fieltros... En la "Maison Eugenia", Amistad 59 tiene lindos modelos en fieltro, en taupe y en un material bonito y ligero, "fieltro-taupe", rebajados de precio. Si habla con la dueña dígale que va de mi parte.

Para ser bella

Si se quiere conservar la frescura de la piel y evitar arrugas se puede utilizar la siguiente fórmula:

Se extrae el jugo de un cohombro (pepino) grande en cantidad de tres cucharadas de sopa, al cual se mezclan dos cucharadas de agua de Colonia, echándolo en una botella de un cuarto de litro. En otra botella de medio litro se echa hasta llenarla, agua de flor de manzanilla de Mahón, y 15 gramos de tintura de benjuí. Déjese reposar durante tres horas y mézclese luego el contenido de las dos botellas, agitándolo cuidadosamente.

Se usa en lociones con un pedazo de franela.

CURIOSIDADES

Un libro único.—El libro más curioso del mundo es quizá uno que posee el príncipe de Ligue. Esta obra no está impresa ni manuscrita; todo el texto lo constituyen letras recortadas en vitela y pegadas en papel azul. El libro se puede leer tan fácilmente como si estuviera impreso en letra de molde, porque todos los caracteres están recortados con precisión maravillosa. Titúlase el volumen "Libro de Todas las Pasiones de Nuestro Señor Jesucristo".

Los caballos de cabeza ancha son los más inteligentes.

El antiguo Palermo fué la residencia del dictador Juan Manuel Rosas. Se comenzó a transformarlo en parque por iniciativa del Sarmiento y fué inaugurado por el Presidente Avellaneda.

FERROCARRILES UNIDOS DE LA HABANA

Martes 12 y después todos
LOS VIERNES SUBSIGUIENTES
HASTA MARZO 29 DE 1929
BOLETINES ESPECIALES DE IDA Y VUELTA

A

CANO

Desde Estación Central	$ 0.25
" Luyanó	0 20
" Víbora	0.20
" Naranjito	0 15
" Marianao	0.15

Las tradicionales fiestas de Jesús Nazareno. TRENES ELECTRICOS CADA HORA.

A pesar de que los dientes sean blancos

SIN EMBARGO

la Piorrea Ataca
a 4 de cada 5

Pocas personas saben que la Piorrea ataca aun cuando los dientes están limpios y blancos como la nieve.

Y como resultado de ello este enemigo de la salud hace estragos en 4 de cada 5 después de los cuarenta y entre millares más jóvenes. ¡Sacrificio inútil!

Tome estas precauciones: Vea a su dentista una vez cada seis meses y todas las mañanas y todas las noches use Forhans para las Encías. Como dentífrico meramente usted lo preferirá.

Sin emplear substancias cortantes dañinas mantiene los dientes limpios y blancos y también los protege contra los ácidos que acaban por picarlos.

Es más, si se usa con constancia y a tiempo ayuda a endurecer las encías y las mantiene sanas y saludables. Quizás usted sepa que la Piorrea raras veces ataca a las encías saludables.

Consiga hoy mismo un tubo de Forhans. Use este dentífrico diariamente y dése masage con él en las encías siguiendo las instrucciones que vienen en el folleto que acompaña al tubo. Incúlquele este buen hábito a sus niños. Dos tamaños....

Fórmula de R. J. Forhan, D. C. D. Forhan Company, New York.

AGENTE GENERAL EXCLUSIVO:
ALBERTO PERALTA
SAN JUAN DE DIOS, 1.—HABANA. CUBA
Apartado No. 2349. Teléfono A-9136.

Forhans para las encías

Sus Dientes no Pueden Ser Más Sanos que Sus Encías

LA RENUNCIA DE AGUSTIN AGUERO

Las censuras a su actuación le obligan a dejar el puesto

El señor Agustín Agüero, jefe de la Oficina de Propaganda e Información de la Comisión Nacional para el Fomento del Turismo, ha presentado la renuncia de su cargo al Presidente de aquélla, en vista de las censuras que su actuación había merecido por parte de algunos de los componentes de dicha Comisión:

He aquí su carta-renuncia:

"Doctor Carlos M. de la Cruz, Presidente de la Comisión Nacional para el Fomento del Turismo.

Ciudad.

Señor: Hace pocos días hube de saber que mi gestión al frente de esta oficina no era enteramente de su agrado y con ese motivo hube de manifestarle que estaba dispuesto a presentar mi renuncia, si con ello facilitaba a usted la manera de reorganizar el servicio de la oficina que estaba a mi cargo, en la forma que lo creyera usted más conveniente.

Según hubo usted de manifestarme, no era necesaria mi renuncia, sino que simplemente había de esperar yo y sujetarme a las instrucciones que oportunamente se me comunicarían.

Hoy he sido informado verbalmente por el doctor Carlos M. de Céspedes que mi actuación había merecido las censuras de algunos señores miembros de la Comisión y que, con ese motivo, debía de presentar la renuncia del cargo de Jefe de esta Oficina.

Por lo tanto, tengo el honor de dirigirme a usted en solicitud de que se sirva aceptar mi renuncia del cargo de Jefe de la Oficina de Propaganda e Información, cargo que he desempeñado desde la organización de la referida Oficina, según nombramiento expedido por el señor Miguel A. Suárez, de fecha 9 de Octubre de 1925.

En la labor que se me había confiado he puesto mi mayor empeño en lograr resultados beneficiosos a los fines que persigue esa Comisión de su digna presidencia, cumpliendo así con mi deber.

Sólo me resta expresar a usted y a los señores miembros de la Comisión mi agradecimiento por sus deferencias y atenciones para conmigo, las que recordaré siempre con íntima satisfacción.

Muy atentamente de usted,

(fdo.) AGUSTIN AGUERO.

Esta renuncia ha sido aceptada.

VEHICULOS AL DEPOSITO MUNICIPAL

La Policía ha participado al Municipio haber remitido a los Fosos, el automóvil Chevrolet chapa número 981 por haber acusado a Máximo Cofiño que lo conducía con exceso de velocidad sin tener título de chauffeur; el coche propiedad del Sr. Antonio Barrena, por carecer de chapa, y el carro de cuatro ruedas, propiedad de Antonio La Nuez, por carecer de la documentación correspondiente al actual ejercicio.

GESTIONES CERCA DEL SEÑOR HILL

Se trata de obligarle a que retire su renuncia

La Asociación de Colonos rehusó ayer tratar ninguna cuestión de esa entidad, hasta que no se solucione el asunto de la renuncia presentada por el señor José Hill.

Se designó una comisión que se encargará de entrevistarse con dicho señor, e inquirir cuáles han podido ser los puntos de disentimiento que tiene con la asociación, para que si estos trabajos de conciliación dan resultado, se le reitere la confianza de todos.

TOS de los Niños

Coqueluche

y Tos Nerviosa

CURA asegurada por el verdadero

JARABE MONTEGNIET

A. FOURIS, Farmacéutico
13, Rue Lacharrière
PARIS

¡Recuerde usted!

que por antiguas que sean las enfermedades de

Estómago e intestinos

se curan tomando después de las comidas el

DIGESTÓNICO

De venta en farmacias y droguerías.

DE DIA EN DIA

CARTA DE UN MOSQUITO AGRADECIDO

"Lagunas de Miraflores, 10 de febrero de 1929.

Querido Tartarín:

—"Voy a morir; perdona si mi acento—vuela importuno a molestar tu oído".....

Y que me perdonen los manes del inmenso poeta, si hago uso de los versos iniciales de la carta de Doña Elvira— "tierna, feliz y de su amante ufana"— a Don Félix de Montemar— "segundo Don Juan Tenorio—alma fiera e insolente"— para tratar de una vulgar cuestión sanitaria. Esto confirma que nadie sabe para quién trabaja. Los versos me vienen al pelo, primero es verdad que me estoy muriendo; segundo, porque ya se sabe que lo que dice un mosquito, siempre vuela importuno a molestar el oído. Por cierto que es raro que la mayoría de nosotros tengamos esa manía suicida de arrimarnos al oído de nuestras víctimas, exponiéndonos a las mortales consecuencias de un manotazo. Desde ese punto de vista, poco tenemos que agradecerle a la Naturaleza. Esta, que les ha dado a otros insectos la facultad del mimetismo, para escapar a las asechanzas de sus enemigos, a nosotros no nos ha dotado de instinto de conservación suficiente, para ponernos fuera del radio de acción de las autobofetadas de los pacientes. Por el contrario, parece impulsarnos al lugar de mayor peligro, que es el oído humano, pues si no fuera por este órgano, como nosotros operemos con anastesia local, la mayor parte de las veces nuestros favorecedores vendrían a enterarse de que los habíamos picado al día siguiente por la mañana, cuando ya la cosa no tendría remedio.

Pero, vamos al motivo de esta carta. El caso es que, como empecé diciéndole, voy a morir. Mis horas están contadas. Según el cálculo de un compañero mío, que estuvo algún tiempo por el Hospital Las Animas y pudo enterarse allí de las teorías de Finlay acerca de nosotros, vendré a hincar el pico entre seis y siete de la tarde. Es decir, vendré a hincar el pico, en el sentido trágico de la frase, pues precisamente lo que podría salvarme sería una transfusión de sangre a esa hora y ya para entonces voy a encontrarme sin fuerzas para hacer el viaje desde estos lagunatos hasta esa simpática barriada de su residencia, que es donde yo tengo mi clientela, pues en la más cercana de Miraflores, la abundancia de congéneres le hacen a uno el trabajo imposible. Yo creo que hasta mosquitos polacos han venido a hacernos la competencia.

Pues bien, sintiéndome morir y estando agradecido de usted, por ser su casa una de las pocas donde se duerme sin mosquitero, no sé si por economía o por haber caído en cuenta de que el remedio es peor que la enfermedad, quiero, antes de liquidar mi precaria existencia, confiarle mis observaciones personales acerca de esta cuestión del peligro de nuestras picadas, que parece preocuparle a usted, a juzgar por un recorte del DIARIO DE LA MARINA, que, lanzado por un pasajero del tren del Rincón, vino a caer en las aguas de esta lagunita donde tiene usted su casa y un amigo (hasta las 7 P. M., a lo sumo, de hoy)

En el escrito a que me refiero, invita usted a la Secretaría de Sanidad a que establezca el "día del mosquito", brindando como campo de ensayo el Reparto de Los Pinos o el más aristocrático, aunque no menos invadido, donde reside el señor Conde del Rivero.

La proposición "prima facie", hace resaltar una enorme pifia. El "día del mosquito", es, sencillamente, impracticable, porque los mosquitos operamos de noche. De día, no hay quien nos encuentre. Luego en vez del "día del mosquito", tendría que ser "la noche del mosquito", para contar con alguna probabilidad de éxito. Usted me dirá que de día también le hemos picado algunas veces, pero eso son casos aislados de mosquitos que se han quedado con hambre la noche anterior lo que sólo ocurre con alguna frecuencia en lugares como Miraflores, Batabanó, Alturas de Almendares y otros, donde la desproporción entre el número de habitantes y el de los mosquitos, es muy grande.

Mas suponiendo que una batida que nos dieran a cualquier hora, tuviera resultado—y póngase a pensar que el que suscribe y 48 de familia, estuvimos viviendo nueve días tranquilamente en el reverso de un abrigo que tenía usted colgado en la percha, mientras usted echaba productos químicos, harto costosos, en rincones inhabitados—yo le aseguro, con un pié en la sepultura, que es cuando no se miente, yo le aseguro, querido "Tartarín", que no se habría hecho más que cometer una injusticia, consecuencia a su vez de un modo de ver las cosas rutinariamente.

Vea usted si tengo razón. Los insectos que constantemente estamos encima de ustedes, son tres, a saber: las cucarachas, las moscas y los mosquitos. Pues bien, de los tres, el más inofensivo, es el mosquito. Se nos achaca que propagamos la fiebre amarilla y el paludismo. Aceptado. Pero no habiendo fiebre amarilla ni paludismo que transmitir—cosa que está más al alcance de ustedes y les resultaría más económico, porque según nuestros cálculos, cada uno de nosotros les salimos por una peseta al particular y por diez centavos al Estado—ya el mosquito es un insecto que Dios sabe si hasta bien les hagamos a ustedes en vez de mal, pues hay que ver las clases de sangre que les estamos extrayendo. Tan malas son algunas que se cuentan por millones los que morimos de septicemia.

La cucaracha y la mosca, en cambio, a las que apenas se presta atención, sobre todo a la primera ¿no dicen los grandes higienistas que transmiten **toda clase** de enfermedades? ¿no se dijo recientemente, por médicos noruegos, que la cucaracha era el vehículo en que se difundía el germen del cáncer? Pues, responda usted ahora, con la mano puesta en el corazón, por dónde se debe empezar.

Y dejando a un lado la teoría que nos convierte en "correveidiles" de las enfermedades, que tan puntos tiene de contacto con la astrología ("El mentir de las estrellas—es bien seguro mentir—porque ninguno ha de ir—a preguntárselo a ellas") todavía aun más resalta la razón de mi defensa, considerando la cuestión limpieza. El mosquito es más limpio que la cucaracha y que la mosca. Lo es desde su cuna. Aun los de más modesta extracción, tienen un origen más limpio que la mosca y que la cucaracha; nos acomodamos, después, para vivir, en lugares más saneados y sobre todo—téngalo usted presente y hágalo notar a sus semejantes—nunca nos ponemos a manosearles los alimentos. De casualidad, nada más, es que nos caemos en un plato de sopa o en un vaso de leche. Jamás por intención manifiesta—como la mosca y la cucaracha—de participar de su comida.

¿Quiere usted cumplir la última voluntad de un moribundo, que jura no haberle transmitido un mal catarro en los trescientos y pico de veces que tuve el honor de picarle? Pues haga que estas mal pergeñadas líneas vean la luz, esa luz que ya no veré yo mañana, a menos que un chiquillo de esos que vienen a pescar guajacones en la laguna, me facilite una de sus jugosas pantorrillas. En pago de ello le dejaré encargado a mis descendientes que lo traten lo mejor posible.

Con simpatía y agradecimiento,

El Mosquito 4.778.997".

MARCAS Y PATENTES

LORENZO S. RUIZ

—En práctica desde 1912—

Edificio Castelciro, Departamento 401. Oficios, 18 Cable y Telégrafo "TRADEMARK"

Tels.: I-5960 y A-9746.
HABANA

Casos y Cosas

CUENTECITO

Se hallaba una vez un quídam
almorzando en una fonda,
y después de haber comido
tranquilamente una sopa,
un arroz con calamares,
una carne a la criolla,
queso con dulce en almíbar
y una botella de Rioja,
cayó presa de un soponcio,
y la clientela toda
corrió para socorrerlo;
mas como no había forma
de que el hombre en sí volviera,
y el vigilante de posta
tampoco daba señales
de vista en toda la zona,
dos clientes acordaron
llevárselo sin demora
a la casa de socorro,
cargado, pues ni una sola
máquina sin pasajero
se veía ni de broma.

A las tres o cuatro cuadras
de andar en marcha penosa,
el quídam abrió los ojos,
y al mismo tiempo la boca
para decir: "Caballeros,
dejen que me vaya ahora,
que no tengo ni un centavo
y ya está lejos la fonda".

Sergio ACEBAL.

AUTO CON AVERIAS

Manuel Rodríguez Toledo, vecino de Jesús del Monte núm. 209, denunció a la policía, que conduciendo el auto propiedad de José Rodríguez, por la esquina de Güines y Perkins, le ocasionó averías el camión 867, propiedad de la panadería La Nacional, que manejaba Luis Riezgo Menéndez.

ACUSADO DE FALTAS

Nieves Suárez, guardia rural núm. 25, procedió al arresto de Rafael Valdeceno, conductor del ómnibus núm 26, de la empresa La Precisa, por haberle faltado al respeto, al requerirlo por haberle hecho entrega de una transferencia mal picada.

LAS CLASES EN LA UNIVERSIDAD

Se reanudan mañana, terminadas ya las vacaciones del carnaval

SANTIAGO ARGUELLO

Próxima conferencia del profesor Sr. L. Martínez

El receso que señalan los Estatutos Universitarios para las clases universitarias, en esta época de Carnaval, termina hoy, reanudándose todas las tareas académicas, mañana mismo.

TOMA DE POSESION DEL DOCTOR ARGUELLO

Para mañana ha sido señalada por el doctor Averhoff la toma de posesión del doctor Santiago Argüello de su cargo en la Universidad, que se efectuará en el propio despacho rectoral.

PROXIMA CONFERENCIA DEL DOCTOR MARTINEZ

La próxima conferencia que la Facultad de Letras y Ciencias dispone, para proseguir el curso de extensión universitaria que viene desarrollando, estará a cargo del Profesor de la Escuela de Pedagogía, doctor Luciano Martínez.

Oportunamente informaremos del tema y fecha, aun no señalados.

TRASLADO DE UN INFORME

El señor Secretario de Instrucción Pública y Bellas Artes ha remitido al señor Rector de la Universidad copia del informe rendido por el Profesor de la Escuela Normal para Maestros de Matanzas, doctor Medardo Vitier, resultado de la comisión que se le confiara para realizar estudios en el extranjero relacionados con su cátedra, en el que sugiere al Departamento la creación de estudios de Literatura Hispano-Americana, por si fuere de utilidad ese informe a la Escuela de Letras del Alma Mater, sin hacer suya dicha sugestión.

TITULO EXPEDIDO

Ayer fué expedido Título profesional de Doctor en Medicina a favor de Manuel Munzón y omínguez.

La Acidez del Estómago es Peligrosa

Las personas que sufren indigestión o descomposición del estómago DEBEN CORTAR ESTE AVISO

"El mal del estómago, la dipepsia, la indigestión, la acidez, el flato, la fermentación de los alimentos, etc., se deben casi siempre a acidez crónica del estómago", ha dicho un médico prominente.

En el estómago se produce con alarmante rapidez ácido clorhídrico abrasante. Este ácido irrita e inflama el delicado tejido del estómago y con frecuencia causa gastritis y peligrosas úlceras en el estómago. No se tome pepsina ni digestivos artificiales para combatir la acidez del estómago, pues sólo se logra un alivio pasadero del dolor al hacer pasar a los intestinos los alimentos agrios y fermentados.

En lugar de buscar ese alivio temporal, neutralínces los ácidos del estómago después de las comidas con Magnesia Bisurada para atemperar y normalizar el estómago ácido. Absorbe el dañino exceso, y permite que el estómago nos funcione bien en pocos minutos. La Magnesia Bisurada puede obtenerse en cualquier botica bien surtida, ya sea en polvo o en pastillas. Es segura, eficaz, agradable al paladar y no es un laxante y cuesta muy poco.

¿Sin Animo de Vida?

Así se siente todo el que padece de desórdenes intestinales, como cólicos, indigestión o diarrea.

Hallará Vd. pronto alivio, tomando

PEPTO-BISMOL

The Norwich Pharmacal Company
Norwich, N. Y., E. U. A.

Fabricantes de Unguentine

Antes de sentarse a la mesa

Para excitar la secreción de las glándulas del estómago, favorecer el apetito y preparar la digestión, tome Ud.

QUINA LAROCHE

El vino reconstituyente y febrífugo por excelencia; el único recomendado por todos los medicos.

De venta en Droguerías y Boticas

Depósito general:
20, r. des Fossés-St-Jacques, Paris

533 C

SANGRE RICA

llena de vigor y vitalidad se adquiere con alimentos sanos. La Emulsión de Scott ayuda también porque es alimento concentrado repleto de vitaminas.

Pruébela para dominar la debilidad.

EMULSIÓN de SCOTT

Dr. Gonzalo Pedroso

CIRUJANO DEL HOSPITAL MUNICIPAL DE EMERGENCIA
Especialista en Vías Urinarias y Enfermedades Venéreas. Cistoscopia y cateterismo de los uréteres. Cirujía de Vías Urinarias. Consultas de 10 a 12 y de 3 a 5 p. m. en la calle Avenida de la República 254 E-16 Indf 1 Enero

DR. FILIBERTO RIVERO

Enfermedades del pecho. Radiografía a domicilio.

RADIUM. TERAPIA PROFUNDA
RADIOLOGIA Y FISIOTERAPIA
Horas especiales previo acuerdo
SIMON BOLIVAR NUM. 127.
Telfs. A 2553. M 5973.

Dr. P. M. Souza

Garganta, Nariz, Oídos. Hospitales de New York, Viena, Budapest, Habana. San Lázaro 226, de 2 a 4.

DR. PULGARON

Manzana de Gómez 465
Teléfono A-1862
PRIMERA Y SEGUNDA ENSEÑANZA. ENSEÑANZA SUPERIOR Y LATIN
Visitas y Avisos: de 6 a 7.

LA MAYOR
32 EDIFICIOS
600 EMPLEADOS
SARRÁ
DROGUERIA
ABIERTA TODOS LOS DIAS
TODA LA NOCHE LOS MARTES

CARABAÑA

EL PURGANTE MUNDIAL

FARMACIAS DE TURNO

MARTES

Dirección	Teléfono
HABANA	
Ave. de Menocal 113	U-7065
República del Brasil 71	A-8026
Tejadillo 38	M-5272
Pedro Pérez 71	M-4398
Rafael Mª de Labra 180	M-5719
Gral. Aguirre número 1	M-4236
Gral. Manuel Suárez 103	U-6743
Estrada Palma y Colón	M-4640
E. Villuendas y Oquendo	U-6841
R. Mª de Labra y Barcelona	M-5717
Ave. Menocal y Villuendas	U-7070
Máximo Gómez 384	M-4128
Salud número 99	M-5410
Zenea número 59	M-4170
Ruíz de Luzuriaga 129	M-5249
Compostela 163	M-4904
Avenida de la Independencia y Oquendo	U-6330
Ave. Simón Bolívar 71	M-5229
Ave. de la República 203	M-4268
Corrales y Cienfuegos	M-4819
Manrique número 7	M-5160
Pozos Dulces y Lugareño	U-6989
VEDADO	
Calle 17 Nº 58 entre J e I	F-6092
Zapata y B	F-6097
Calzada y 10	F-6262
Calle 17 Nº 453 entre 8 y 10	F-6193
Calle 23 Nº 381 entre 2 y 4	F-6127
VIBORA	
Tejar y 16, Rpto. Lawton	X-2318
10 de Octubre 600	I-7581
San Francisco y Lawton	X-2326
10 de Octubre 444	I-7289
Santa Catalina y Luz Caballero	I-7474
Carretera de Managua y Valiente	I-7213
JESUS DEL MONTE Y SANTOS SUAREZ	
10 de Octubre y Sta. Emilia	I-7565
Santa Emilia y Gómez	I-1309
San Leonardo y Flores	I-7466
10 de Octubre 231	X-2247
LUYANO	
Herrera número 50	I-7641
Pérez y Villanueva	I-7253
Florencia y Bellavista	No tiene.
CERRO	
Churruca 16	I-7440
Santo Tomás 32	I-7231
Calzada del Cerro 458	A-6136

NOTA.—Este grupo deberá prestar el servicio público todo el día y la noche de los Domingos siguientes: Enero 20; Marzo 3; Abril 14; Mayo 26; Julio 7; Agosto 18; Septiembre 29; Noviembre 10 y Diciembre 22.

EXCEMICIDA

MADAME SENTOURE

Maravillosa pomada francesa, infalible para eczemas, herpes, psoriasis, ácido úrico etc. Poderoso específico para llagas, úlceras crónicas. ¡Curas asombrosas! Venta: Sarrá, Johnson, Taquechel. Depósito Máximo Gómez 412. Dr. Morist.

M.E.C.D. 2016

LA IMPORTANCIA DEL AGUA PURA

Beber agua en general se trata como una cosa corriente por ser una de las necesidades más importantes de la vida.

Muy pocas personas comprenden la importancia de beber siempre una cantidad adecuada de agua buena.

Poland Water

(Agua Poland)

por muchos años ha sido famosa por su pureza. Se puede comprar en todos lados, embotellada higiénicamente y está garantizada de llegar al consumidor con la misma pureza que deja el famoso manantial en Poland, Maine.

Representante

P. A. ALLEN

Lonja del Comercio 443-444.

HABANA

LA REGENTE

NEPTUNO Y AMISTAD

Cuando necesite un regalo de poco o mucho dinero, y siempre bueno, pase a ver nuestras alhajas de brillantes y otras piedras finas. Hallará aquí gran diferencia de precios si compara con otras casas.

Damos dinero sobre prendas a módico interés, y recordamos a quienes adeuden seis meses de intereses paguen los mismos a fin de no perderlas.

CAPIN GARCIA Y Cia.

DURANTE LA CONVALECENCIA

Tonikel es precisamente lo que usted necesita para reponer las fuerzas perdidas. Esta preparación es una combinación de extracto concentrado de malta lacteada con glicerofosfatos y extremadamente agradable al paladar.

LAS CUBIERTAS DE "CUBA EN ROTOGRABADO"

AVISAMOS A LAS personas interesadas en obtener cubiertas para coleccionar nuestra revista de los jueves CUBA EN ROTOGRABADO, que hasta el día 15 del mes actual, recibiremos pedidos para las mismas; que ellas servirán para encuadernar la colección de su primer semestre, comenzando por su número prospecto y terminando con el del jueves 26 de abril del año en curso; que la repartiremos en la segunda quincena de marzo o primera de abril y que su costo máximo será de cuarenta centavos cada carátula.

QUEDA PUES entendido que las personas que no hayan solicitado cubiertas para sus colecciones del primer semestre de CUBA EN ROTOGRABADO, hasta el día 15 de febrero en curso, no tendrán derecho a reclamación de ninguna clase si cuando lleguen sus pedidos aquéllas se hubieren agotado.

NO DEBE olvidarse que CUBA EN ROTOGRABADO es una revista de alto valor nacionalista, llamada a formar en breve tiempo el álbum más artístico, más completo y de mayor actualidad de la República y que ella se reparte gratis a los suscriptores del DIARIO DE LA MARINA.

HAGASE SUSCRIPTOR DEL "DIARIO DE LA MARINA"

VARIAS NOTICIAS DE SAN SALVADOR

Tres grandes edificios serán construídos pronto

COMUNICACION AEREA

Vuelo de prueba para las nuevas líneas de aviones

SAN SALVADOR, Febrero 11. — (Radio) — Presidida por el Presidente señor Romero Bosque, con asistencia del Ministro de Hacienda señor Suay, y demás miembros de la Junta de Fomento, se celebró sesión en la casa presidencial.

Se trató de las construcciones del Palacio de Justicia, edificios de la Universidad Nacional, terminación de las obras de la Casa de Comunicaciones eléctricas, y la línea de canalización del río Acelhuate.

Para estos trabajos se abrirá un concurso de planos, sacándose a licitación la construcción de los tres primeros edificios. El Palacio de Justicia se erigirá en el terreno cedido por la sucesión de Miguel Deuñas, costará medio millón de dólares, y se empleará material de acero. La Universidad Nacional se construirá detrás del Hospital Rosales, costando medio millón de dólares. Espérase que los trabajos den comienzo el primero de Julio.

LA AVIACION EN CENTRO Y SUD AMERICA

En viaje de inspección para futuros arreglos encaminados a establecer conexiones internacionales entre los Estados Unidos, y Centro y Sud América, llegó al aeródromo Ilopango, el aeroplano anfibio "Leoning", de la Pan American Airways, piloteado por el aviador Wedding. Llevaba una valija diplomática para el Ministerio de Relaciones Exteriores, enviado por el Ministro de San Salvador en Nicaragua. — **Jovel Mendoza**, Corresponsal.

Los Delegados a Una Conferencia

El 19 de marzo elegirán los que irán a la del Trabajo

EMPIEZA EL 30 DE MAYO

La elección se efectuará en la Secretaría de Agricultura

El Departamento del Trabajo de la Secretaría de Agricultura, Comercio y Trabajo, dejó ayer terminadas las citaciones dirigidas a las entidades patronales y obreras de la República que deben participar en las designaciones del Delegado Patronal y Obrero que conjuntamente con dos delegados del Gobierno, asistirán a la duodécima reunión de la Conferencia Internacional del Trabajo, que comenzará a celebrarse en Ginebra, Suiza, el día 30 de mayo próximo.

En las citaciones, se fija, en cada caso, el procedimiento que deberá seguirse en la designación de los delegados y la fecha en que termina la recepción de propuestas de candidatos.

Las elecciones definitivas tendrán lugar el martes 19 de marzo próximo a las ocho y media de la mañana, en el Salón de Actos de la mencionada Secretaría de Agricultura.

Los problemas que se discutirán en esa Conferencia Internacional, son según la citación enviada los siguientes:

Prevención de Accidentes del Trabajo (discusión final).

Protección de obreros ocupados en la carga y descarga de navíos (discusión final).

Trabajo forzado (primera discusión).

Duración del Trabajo de los empleados (primera discusión).

También se establece en dicha citación la forma en que debe elegirse por cada Asociación — patronal u obrera — el delegado correspondiente.

EXPRESIVO MENSAJE DEL REY DON ALFONSO AL PRESIDENTE MACHADO

El doctor Maúrtua internacionalista bien conocido en la Habana, es esperado en esta capital mañana, miércoles

MENSAJES DE CONDOLENCIA AL GOBIERNO PANAMEÑO

Exhibición de los muestrarios que llevarán en su viaje de propaganda los comisionados comerciales Ceberio y López

En la mañana de ayer se personó en la Secretaría de Estado, el señor Oscar Barrenechea y Raygada, con el objeto de solicitar las franquicias y cortesías de estilo para el doctor Víctor Maúrtua, actual Ministro de la República del Perú en Río Janeiro.

El doctor Maúrtua llegará a la Habana mañana miércoles a las siete de la mañana, abordo de uno de los barcos de la Clyde Line, que hacen la travesía desde la ciudad de Miami.

También el señor Barrenechea hizo igual solicitud a favor del Secretario de la Legación, doctor Carlos Echecopar Herce, quien estaba en Lima, disfrutando de una licencia.

UN CABLEGRAMA DEL REY

El Rey de España contestó en cordialísimo parte telegráfico al mensaje de condolencia que le enviara el Presidente de la República en pasados días con motivo del fallecimiento de su augusta madre, la Reina Doña María Cristina. Dicho cablegrama fué redactado en la siguiente forma:

Señor Presidente de la República de Cuba.

Estoy profundamente agradecido al nuevo y delicado testimonio de amistad sincera, dedicando hermosa corona a la memoria de mi amadísima madre. Lo saludo con todo afecto.

(F.) **Alfonso**, Rey.

MENSAJES DE CONDOLENCIA

Tanto el Secretario de Estado, doctor Martínez Ortiz, como el Sub-Secretario, doctor Campa, han enviado mensajes de condolencia a sus colegas de la Secretaría de Relaciones Exteriores de Panamá, señores Demóstenes Arosemena y Ricardo A. Morales, con motivo del trágico fin que tuviera en un accidente de automóvil el señor Eusebio A. Morales, uno de los fundadores de la República de Panamá, hombre público muy apreciado y exministro de esa República en Cuba.

Además, el Secretario y el Sub-Secretario acudieron en la mañana de ayer a la Legación panameña con el objeto de dejar sus tarjetas en señal de condolencia.

LA LEGACION DE PANAMA

Participó el señor Ministro de Panamá en la Habana, señor Guillermo Andreve, a la Secretaría de Estado, que ha establecido recientemente la Legación en la calle 27 número 77, en el Vedado, que se encuentra situada en la misma calle F, de esa aristocrática barriada.

EL NUEVO MINISTRO DE CHECOESLOVAQUIA

Nos participó el señor Subsecretario de Estado que el miércoles 13, a las 10 y media de la mañana será recibido oficialmente por el Secretario, doctor Martínez Ortiz, el nuevo Ministro de la República de Checoeslovaquia en Cuba, señor Veverska. Este distinguido diplomático ha venido a la Habana—y así lo anunciamos oportunamente—con el objeto de presentar credenciales ante este Gobierno y partir inmediatamente hacia Washington, lugar de su residencia y donde ejerce también el cargo de ministro de su país en esa capital.

EXHIBICION DE LOS MUESTRARIOS

Mañana miércoles, partirá rumbo a la República de Colombia, el doctor Alfredo O. Ceberio, Secretario de la Asociación de Industriales de Cuba y delegado comercial cubano, con carácter diplomático, a quien se le ha confiado una importante misión de propaganda de los productos cubanos. El señor Ceberio llevará un completo muestrario que exhibirá en las capitales americanas por donde ha de pasar, exhibiéndose dicho muestrario en la mañana de hoy en los salones de la Secretaría de Estado.

El señor Enrique López, cónsul de carrera también nombrado delegado especial por la Secretaría, y que lleva una misión idéntica al primero de los nombrados a través de las Antillas, iniciará su viaje a fines del mes actual, portando también idénticos muestrarios que los que llevará el señor Ceberio en su jira de propaganda.

NOTA DE LA LEGACION ITALIANA

El Encargado de Negocios de Italia en Cuba, dió cuenta a la Secretaría de Estado en nota oficial, fechada el día diez del actual, que el Quirinal y el Vaticano suscribieron un tratado en el día de ayer, tratado que será de Amistad, y de cuyo asunto ya se encuentran bien informados nuestros lectores por los cables de nuestro servicio especial.

EL MINISTRO DE CUBA EN PANAMA

El señor Carlos S. Vasseur, Ministro de Cuba en Panamá y El Ecuador, que se encontraba en la Habana desde hacía algún tiempo disfrutando de una bien ganada licencia, embarcará rumbo de nuevo a su destino el día 17 de los corrientes.

Lleve el distinguido diplomático un buen viaje.

INFORMES CONSULARES

El señor Antonio Ros, Cónsul de Cuba en Milán, remitió a la Secretaría de Estado un documentado informe en el que demuestra la posibilidad absoluta de exportar piñas en lata a Italia.

El señor Alberto Izquierdo, Ministro de Cuba en Italia, dió cuenta también a la Secretaría, que el Gobierno italiano, ha poco dictó un decreto modificando el impuesto del azúcar, por cuya causa se aumenta el impuesto de la importación de azúcar de 24.75 liras oro a 36 por quintal.

EL CONGRESO AZUCARERO DE GINEBRA

En un próximo Consejo de Gabinete se estudiarán las instrucciones que habrán de llevar los delegados cubanos al Congreso Internacional Azucarero que se celebrará en la ciudad de Ginebra, el día 4 de abril próximo. Todavía no se sabe de manera segura si se llegará a firmar un pacto multilateral con el fin de estabilizar los precios, lo que si puede asegurarse de antemano es que se aprobará un plan de recomendaciones a los gobiernos productores de azúcar que integren dicho Congreso, con el fin de conjurar en lo posible las futuras crisis.

Habana, 11 de Febrero, 1929.

Doctor Antón Lutz,

Ciudad.

Distiuguido doctor:

Por medio de este periódico, DIARIO DE LA MARINA, quiero hacer pública mi gratitud a usted y a su distinguida esposa por el éxito que han tenido en haberme salvado la vista en el accidente sufrido en la fábrica donde trabajaba.

No sólo la ciencia, sino las palabras de amabilidad y el trato exquisito que he recibido de ustedes me obligan a escribir esta carta y expresarle las más rendidas gracias.

Atentamente,

Isabel Suárez Díaz.

Aguiar 85, altos.

LAS JUNTAS DE EDUCACION SIGUEN VIOLANDO LOS DERECHOS LEGALES

Aducen pretextos fútiles para no dar a los normalistas posesión de las aulas que les corresponden por la Ley

INGRESO DE LA MUJER EN LA E. INDUSTRIAL

Los habilitados pueden continuar sus estudios en la Escuela Normal en cualquier época, después de caducados sus derechos

El Secretario de Instrucción Pública ha dirigido una carta a la señora María Montalvo de Soto Navarro, Presidente de la Alianza Nacional Feminista, manifestándole lo que ya adelantamos en una de nuestras ediciones precedentes, es decir, que en la Escuela Industrial de Oriente no se puede dar acceso a las mujeres porque los talleres instalados hasta ahora son de Albañilería, Carpintería, Tenería, Modelería, Generadores, Motores, automóviles y Campo Agrícola, oficios específicos del hombre; y que además, existe una ley—18 de abril de 1927— que recomienda al Ejecutivo la creación de Escuelas del Hogar, Economía, Artes y Ciencias Domésticas e Industriales para la Mujer en cada una de las capitales de las provincias y en las ciudades de más de diez mil habitantes.

El hecho de que no existan las escuelas necesarias para la mujer no es un argumento, puesto que tampoco existen para hombres todavía. El Gobierno labora incesantemente por dotar a la República de todos los planteles de enseñanza que requiere.

DENUNCIA

El señor José Márquez, maestro graduado en la Escuela Normal de la Habana ha dirigido al Secretario de Instrucción Pública una denuncia contra la Junta de Educación de Alquízar, porque con fecha 31 de agosto de 1927 solicitó el aula desempeñada interinamente por el maestro habilitado Ernesto Robaina, que corresponde a la ruta ambulante número 1 de aquel distrito, que se denegó su solicitud alegando que había sido solicitada el aula con anterioridad por el señor Israel Díaz Torres, que han transcurrido un año y cinco meses y la Junta no ha nombrado al señor Díaz Torres, que es actualmente Director de la Escuela Urbana de Punta Brava, ni al denunciante, por lo que estima se sigue violando la ley, sin obedecer al acuerdo tomado últimamente por la Junta Extraordinaria de Superintendentes e Inspectores disponiendo 'que el derecho de los normalistas a ocupar las aulas sea amparado en todos los casos, en cumplimiento de la Ley".

COMISION

El señor Agustín Peñate y Piad ha pasado a prestar servicios en comisión a las órdenes del Jefe de Contabilidad, señor Diego Nogales, cesante en la comisión que disfrutaba anteriormente.

INCORPORACION

No ha sido aceptada la incorporación de título solicitada por el señor Rudolph Peter Zaleter, que posee ya certificado de Physician.

BAJO RELIEVE

En el vapor Mexique ha llegado un bajo relieve del señor Crispín Herrera pensionado en Europa por la Secretaría de Instrucción Pública. Se ha solicitado del Secretario de Hacienda que conceda permiso para despachar la caja que lo contiene.

A LOS HABILITADOS

Contestando a varias preguntas que le fueron formuladas la Secretaría de Instrucción Pública manifiesta que los maestros habilitados por la ley de 28 de julio de 1923 pueden hacer su ingreso en cualquier Escuela Normal antes del mes de junio del presente año—fecha en que termina el plazo concedido—y continuar sus estudios en cualquier tiempo.

La Secretaría estima que se han concedido seis años para que los mencionados maestros habilitados cursen sus estudios por la libre en las Escuelas Normales, privilegio exclusivo a ellos, y que, con amplitud de espíritu, interpretó la ley en tal sentido que les permite terminar en cualquier época los estudios iniciados. Pero si en seis años no han aprobado una sola asignatura algunos, qué más le puede conceder el Gobierno?

NOMBRAMIENTO

Ha sido nombrado el señor Juan Jacobo Ledón Uribe profesor titular del grupo preparatorio del Instituto de Segunda Enseñanza de Santa Clara.

TITULOS

Han sido visados los siguientes títulos:

De doctor en Derecho Público, a favor del señor José Manuel Saraza y Aldama.

De doctor en cirugía dental a favor del Sr. Lázaro de J. Cadeño y Mesa.

ASPIRANTE A CHAUFFEUR

Para obtener título de chauffeur previo el examen correspondiente, ha presentado en el Registro General de la Alcaldía la documentación necesaria, el señor Julián Suárez y Fernández.

EDUCADORES QUE NOS VISITARAN

El presidente y profesores de la universidad de Cornell

El Dr. Livingston Farrand, presidente de la Univresidad de Cornell en Ithaca, estado de Nueva York, acompañado de distinguidos catedráticos, incluyendo a los señores Lewis Knudson profesor de botánica, y F. H. Bosworth, decano del colegio de arquitectura, llegarán a la Habana el próximo sábado 16, en el vapor "Heredia", y permanecerán dos días en esta capital.

El Club Cornell de Cuba agasajará al Dr. Ferrand y su comitiva con la celebración de una comida el sábado 16, a las 8 p. m. en el restaurant "Chateau Ilon" sito en Prado 7. Recientemente el Club mencionado avisó que celebraría su comida anual la noche del 15 de febrero, pero se ha cambiado la fecha con motivo de la llegada del Dr. Ferrand el sábado 16.

El Dr. Miguel Mariano Gómez, Alcalde de la Habana, y el Dr. Octavio Averhoff Rector de la Universidad de la Habana, han sido invitados especialmente para el acto, y el General Mario G. Menocal, ex-Presidente de la República, ha manifestado sus deseos de concurrir al mismo.

AUTOMOVIL EMBARGADO

Ha comunicado a la Alcaldía la Audiencia de la Habana, haberse decretado el embargo del ómnibus Dodge Brothers chapa número 40565, serie A., propiedad de la Compañía de Omnibus La Americana, en causa número 1329 de este año, seguida contra el Sr. Manuel Bautista Díaz.

Subasta de una finca de Cañizo en Matanzas el 14

El 14 del presente se subastará en el Juzgado de Matanzas la finca de 65 caballerías "San Cayetano", propiedad de los herederos del que fué rico haceudado Juan B. Cañizo.

Esta finca se encuentra próxima a los Ingenios de Hershey y Gómez Mena.

El Nacimiento De Un Hermoso Niño Les Realizo Un Sueño De Siete Años

Buenos Aires.—"Atribuyo al Sexocrin la felicidad que trajo a nuestro hogar el nacimiento de un hermoso niño, esperado desde hace siete años".

La falta de hijos es muchas veces debida a deficiencia glandular y cuando se estimulan las glándulas por medio de extractos glandulares, es posible la procreación.

Sexocrín

se encuentra de venta en las principales Boticas y Droguerías y con seguridad en

Habana: **Droguería de Johnson, Sarrá, Taquechel y Droguería Americana.**

Representante:— **Alberto Peralta. Apartado 2349.**

El folleto "Cómo Tener Hijos Sanos" es interesante e instructivo y puede obtenerse escribiendo a la Glandular Laboratories, 74 Cortlandt St., Depto. 59-48, New York.

666

Es una prescripción para CATARROS, GRIPPE, FLU, DENGUE, FIEBRE BILIOSA y MALARIA

Mata los gérmenes

Indigestión?

Nada le sienta bien... nada le atrae.

Pruebe la Leche Malteada Horlick's por unos cuantos días en lugar de otros alimentos más pesados y vea con qué rapidez su estómago responde a este nuevo tratamiento.

Como es de fácil digestión la Leche Horlick's es fácil y rápidamente asimilada. Suaviza... hace desaparecer esa fuerte sensación de incomodidad. Y sin embargo proporciona la alimentación que satisface. Es un alimento completo (leche de vaca pura sin descremar y cereales malteados). Recomendada por los médicos desde hace cerca de 50 años.

Puede preparar en solamente un minuto un vaso de la deliciosa Leche Malteada Horlick's (sabor natural o chocolate). Simplemente mezcle un poco del polvo con leche o agua. Compre un paquete y tómela con regularidad.

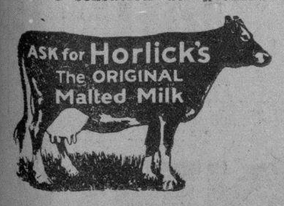

Se Vende Solamente en Pomos Herméticamente Sellados

En todas las farmacias

HORLICK'S MALTED MILK

THE ORIGINAL

HORLICK'S MALTED MILK CORP., RACINE, WIS., U. S. A.

PARTAGAS ESPECIAL 16

OVALADOS 12

PARTAGAS DE LUXE 16 FINOS

NO BUSQUE PREMIOS SOLO CALIDAD MANTENEMOS NUESTRO LEMA:

EN TABACOS Y CIGARROS Partagás

y nada más

Dos Bibliotecas por diez pesos

HE ahí la oferta inicial, que a título de propaganda y por un breve período de tiempo, hace la EDITORIAL JOSE GONZALEZ PORTO a sus clientes y amigos en particular y al público de Cuba en general.

AL recibo de diez pesos, y después de llenar los requisitos y firmar nuestro contrato de VENTAS A PLAZOS, le entregaremos dos obras famosas en la historia del saber humano, que por sí solas constituyen dos bibliotecas.

SE trata de la "HISTORIA UNIVERSAL", de Guillermo Oncken, y de la novísima "GEOGRAFIA UNVERSAL", publicada bajo la dirección del P. Vidal de la Blanche y L. Gallois, con la colaboración de los más eminentes geógrafos de Hispanoamérica.

VEA a continuación la metódica división de los veintidos tomos de esta "GEOGRAFIA UNIVERSAL", dirigida por P. Vidal de la Blanche y L. Gallois, de la cual se han publicado ya los dos primeros volúmenes.

LA GEOGRAFIA UNIVERSAL

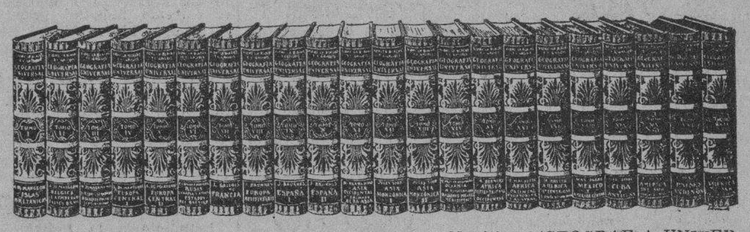

Distribución de los veinte y dos tomos de la Novísima "GEOGRAFIA UNIVERSAL", publicada bajo la dirección de P. Vidal de la Blanche y L. Gallois, con la colaboración de los más eminentes geógrafos de Hispano-América.

TOMO I.—Islas Británicas, por ALBERT DEMANGEON, profesor de la Universidad de París.
TOMO II.—Bélgica, Luxemburgo, Países Bajos, por ALBERT DEMANGEON.
TOMO III.—Estados Escandinavos (Suecia, Noruega, Dinamarca.— Regiones polares septentrionales, por MAURICE ZIMMERMAN, de la Universidad de Lyon.
TOMO IV y V.— Europa Central (Suiza, Alemania, Polonia, Checoeslovaquia, Austria, Hungría y Rumania), por EMMANUEL DE MARTONNE, profesor de la Universidad de París.
TOMO VI.— Rusia europea y asiática.—Estados del Báltico, por PIERRE CAMENA D' ALMEIDA, profesor de la Universidad de Burdeos.
TOMO VII.— Francia, por L. GALLOIS, profesor de la Universidad de París.
TOMO VIII.— Europa Mediterránea, por JEAN BRUNHES, profesor del Colegio de Francia.
TOMOS IX y X.—España, por JEAN BRUNHES.
TOMO XI.— Asia Occidental, por RAOUL BLANCHARD, profesor de la Universidad de Grenoble.— **Alta Asia**, por FERNAND GRENARD, ministro plenipotenciario.
TOMOS XII y XIII.—Asia Monzónica (India, Indochina, Insulindia, China y Japón), por JULES SION, Profesor de la Universidad de Montpellier.
TOMO XIV.— Oceanía, por PAUL PRIVVAT-DESCHANEL, profesor del Liceo Condorcet, de París.—**Regiones polares meridionales**, por MAURICE ZIMMERMANN.
TOMO XV.— Africa septentrional y occidental, por AUGUSTIN BERNARD, profesor de la Universidad de París.
TOMO XVI.—Africa oriental, ecuatorial y Austral, por FERNAND MAURETTE, de la Universidad de París.
TOMO XVII.—América septentrional (Canadá y Estados Unidos), por HENRY BAULIG, de la Universidad de Estrasburgo.
TOMO XVIII.—México y América Central, por MAX SORRE, de la Universidad de Lille.
TOMO XIX.— Cuba y Antillas, por MAX SORRE.
TOMO XX.—América del Sur; Guayanas, Brasil, por PIERRE DENIS, de la Universidad de París.
TOMO XXI.—Países Andinos; Venezuela, Colombia, Ecuador, Perú, Bolivia y Chile, por PIERRE DENIS.
TOMO XXII.—América del Sur; Chile, Argentina, Uruguay, Paraguay, por PIERRE DENIS.

LA HISTORIA UNIVERSAL

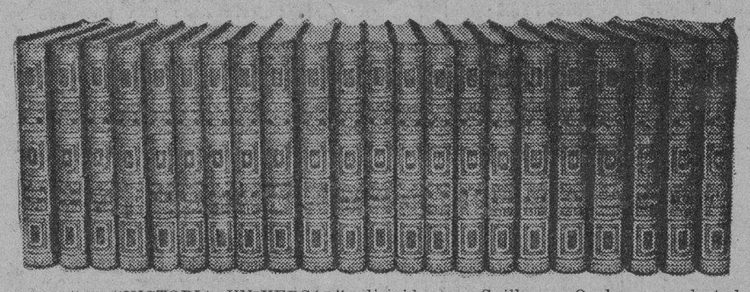

"La "HISTORIA UNIVERSAL", dirigida por Guillermo Oncken y redactada por profesores especialistas de renombre mundial, consta de cuarenta y seis tomos.

Esta HISTORIA UNIVERSAL ha merecido la aprobación y los elogios de más de mil historiadores reunidos recientemente en la ciudad de Oslo, los cuales, por unanimidad, han convenido en que, entre las obras de carácter geueral, esta historia de la Humanidad es insustituible.

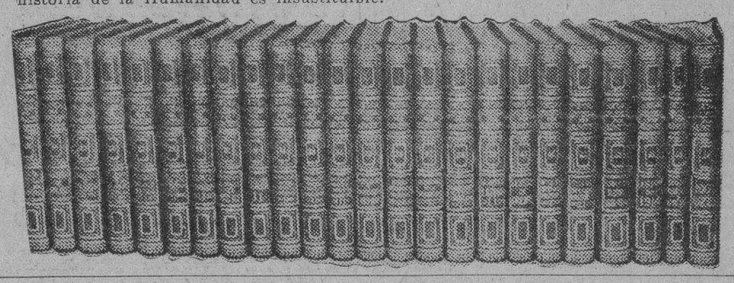

UNA GRAN OPORTUNIDAD PARA LOS AGENTES DEL INTERIOR

¿Reside usted en el interior y quiere ganarse unos cuantos cientos de pesos? Pues aproveche esta oportunidad que la editorial GONZALEZ PORTO le ofrece para convertirse en su agente de ventas, y escríbanos inmediatamente, solicitando detalles de nuestra oferta introductoria y única. Nuestras dos grandes colecciones —LA HISTORIA UNIVERSAL, de Guillermo Oncken, y LA GEOGRAFIA UNIVERSAL, dirigida por los eminentes profesores, P. Vidal de la Blanche y L. Gallois—no necesitan recomendación alguna. Se venden por sus propios méritos, por los méritos indiscutidos de todas las obras maestras.

Una ocasión igual brindamos a los agentes de esta capital.

Aproveche, pues, esta oportunidad, y escríbanos hoy mismo, facilitándonos su nombre, dirección, ocupación y referencias.

No lo deje para mañana. Otro, quizá, se le adelante. Y entonces será demasiado tarde.

Sírvase remitir a . . . . . .

de profesión . . . . . .

vecino de la calle . . . . . núm. ,

en la ciudad de . . . . . detalles

de a nueva "GEOGRAFIA UNIVERSAL" y de la "HISTORIA", del Profesor Oncken, y condiciones especiales de venta de ambas obras juntas.

De venta exclusiva por la

EDITORIAL GONZALEZ PORTO

Publicaciones "Montaner y Simón"

EXPOSICION PERMANENTE

SAN RAFAEL Nos. 11 y 13

APARTADO 2071 — La Habana, — TELF. M-1205

M.E.C.D. 2016

Aplíquese estos emplastos y *olvídese del dolor*

LOS
EMPLASTOS
PARCHES POROSOS DE
ALLCOCK

Han probado ser una bendición para las personas que padecen de dolores de espalda y cintura, dolor al pecho, lumbago, ciática, reumatismo y muchos otros.

Doquiera que haya dolor o congestión, los Emplastos porosos de Allcock traerán alivio. Insista en el nombre "Allcock" para obtener el parche original (perfeccionado) 80 años de éxito. Pídalo en farmacias y droguerías.

Instrucciones con cada parche.

Un Hombre de Vista Deficiente Fué Arrollado Por un Automóvil

El conductor de la máquina dió un corte, sin poder evitar el accidente, chocando contra un poste y lesionando a un pasajero

FALLECIO UNA MUJER ATACADA DE HIDROFOBIA

Varios individuos procesados por distintos delitos. Trató de matarse un individuo. Varias denuncias hechas a la Policía

En la casa de socorro de Jesús del Monte fué asistido ayer de contusiones graves en la cabeza, cara y cuerpo, el señor Carlos Armenteros Xiqués, de 57 años de edad y que reside en Renté sin número, en el Reparto Mantilla. Declaró el lesionado que el ye muy mal y que no vió al automóvil hasta que ya le había arrollado. El herido al tratar de atravesar la calle de 10 de Octubre cerca de la calle de San Francisco, fué arrollado por la cuña 711, que guiaba su propietario señor Jaime Mir Salvá, español, de 25 años y vecino de 10 de Octubre 409. Para evitar arrollarlo, el señor Mir dió un corte con la cuña, yéndose ésta contra un poste y resultando lesionado levemente en la cara su padre el señor Jaime Mir Balanzat, de 50 años de edad que viajaba en la cuña al lado de su hijo, y que fué asistido también en el mencionado centro de socorro. Quedó en libertad el señor Mir.

AL VIVAC UNO DE LOS ASALTANTES

Ingresó en el Vivac por haber sido reconocido por la señora Caridad Sorzano, de Clavel 6, como uno de los que en su calle cerca de su casa le despojaron de la cartera que le devolvieron al ver que no contenía dinero, el negro Florencio García vecino del solar de la Loma de la Mulata en el Cerro, que fué detenido anteanoche por la Policía.

FALLECIO LA ATACADA DE HIDROFOBIA

Falleció en la sala Gálvez del Hospital Calixto García la señora María Atroll Balas, de Alemania, vecina de Unión y Ahorro, que había sido mordida por un perrito maltés de su propiedad y que ingresó en el referido hospital padeciendo de ataques de hidrofobia.

OBRERO LESIONADO

Al sacar una carretilla con materiales de construcción del elevador de la casa en construcción sita en Luyanó 3, Juan Antonio Magdalena Rodríguez, de 18 años, vecino de B entre 12 y 13 en Lawton sufrió la fractura del dedo medio izquierdo.

SE LLEVO EL AUTO, LO DESTROZO Y LO ABANDONO

Denunció a la Policía, el señor Antonio Montes de Oca y Suárez, español, vecino de San Indalecio 17 en Santos Suárez, que entregó para que lo trabajara un auto de su propiedad a Manuel Bello Montesinos, de 23 años, chauffeur, que sacó el auto del garage Santa Emilia 11 y 13 el día 7. No supo nada más del auto ni del chauffeur y ayer recibió un telegrama del jefe del puesto de la Guardia Rural del Caimito de Guyabal, notificándole que su auto está destrozado el motor y con graves averías la carrocería abandonado entre los kilómetros 31 y 32 de dicha carretera. Se considera perjudicado en $300.

MENOR LESIONADO

Al caerle encima un bastidor en su domicilio Cerro 729, al menor Marcos Arecie Santos, de 3 años, sufrió graves contusiones en la cabeza. El Dr. Liñero en el tercer centro de socorro le asistió.

OPERADA EL PROXIMO JUEVES LA MATADORA DEL MUSICO BOLOY

El próximo jueves será operada en el Hospital Calixto García, practicándosele la laparatomía a Lucía Hernández Rovirosa, matadora del músico Evelio Boloy con el cual tenía relaciones amorosas y que fué condenada a 14 años y un día de prisión.

DESAPARECIDO

Denunció a la Policía Juana Pérez de San Leonardo 20, que su sobrino Armando Pérez de 13 años falta de su domicilio y teme le haya ocurrido alguna desgracia.

QUEMADURAS

Con agua caliente se causó graves quemaduras diseminadas por el cuerpo Gilberto Sama Sama, de 8 años vecino de Fernandina 59.

Alberto Pachel, de 3 años, vecino de Sal 14, sufrió quemaduras graves en todo el cuerpo al verterse encima leche caliente.

PROCESADOS

Fueron procesados ayer los siguientes individuos: Por rapto, M. Francisco Alapont Romero, en libertad apud acta; Avelino Torres, igualmente apud acta; Vicente Fernández Adega que se encontraba en libertad apud acta ha sido procesado nuevamente señalándosele fianza de $2000, por no haberse presentado todos los lunes como es su obligación; José López González, procesado por rapto, con $300 de fianza; Augusto Martorella Benet (a) Bebo, detenido por el subinspector de la Secreta señor Pompilio Ramos, como autor del robo en el establecimeinto sito en Galiano 103 del señor Aníbal Alvarez, ocupándose lo sustraído que había vendido Bebo al asiático Chang Siu, fué procesado señalándosele $2000 de fianza.

CAYO EN LA ESCALERA

Al caerse en la escalera de su domicilio Arbol Seco 1, Manuel Rojo Manso sufrió contusiones diseminadas por el cuerpo.

FALSA ACUSACION PREPARANDO LA COARTADA

El señor Manuel de Cárdenas Durán vecino de Acosta 86 fué a trabajar al campo y su esposa le acusó de abandono de domicilio. Regresó Cárdenas y encontró con que su esposa había desaparecido yéndose con un tal Raúl que es chauffeur y acusándole a él para preparar la coartada.

QUERIA MATARSE

En la casa de salud la Benéfica fué asistido por haber tratado de suicidarse infiriéndose dos cortes con una cuchilla el señor Jesús Perna Amor, español, de 49 años y vecino de Progreso 3.

SE LLEVARON EL ALFILER

Denunció a la policía la señora Esther Uerbellares de los Estados Unidos, vecina del hotel Lincoln de Galiano y Virtudes, que estuvo en una barra de Prado y Neptuno, notando después la falta de un alfiler que aprecia en $500, de brillantes, zafiros y platino.

DETENIDOS

Fué detenido por el buen policía señor Francisco Rey, Manuel Carreras, reclamado en causa por hurto y que reside en Vives 119.

Higinio Cánovas Martínez, reclamado por falsedad y estafa por el Juzgado de San Antonio de los Baños fué detenido por el detéctive J. Delgado y remitido al referido juzgado y de allí a la Cárcel.

HURTOS

A Severino Gómez y Vila, de Manrique 10, le sustrajeron $120.

Al señor Leonard W. Knox, de Cerro 719, le sustrajeron una máquina de escribir del hotel Royal Palm. Se considera perjudicado en $60.

SE FUE A CASA DE SU MADRE POR NO PODER VIVIR CON SU ESPOSO

El señor Alejandro García Truiz denunció en la Secreta la desaparición de su legítima esposa señora Emilia Gutiérrez con sus menores hijos Alejandro y Emilio.

Según informó al juzgado el subinspector Sr. Pompilio Ramos, los desaparecidos se hallan en la casa de la madre, la señora Emilia Gutiérrez, nombrada Josefina Gutiérerz en Merced 79. Declaró que el mal trato que su esposo le daba, le había obligado a refugiarse en casa de su mamá.

PINTURA 100 x 100
PURA

Usando productos de alta calidad siempre estará seguro de sus resultados. Pintura "TRUE" 100x100 pura.-Lo mejor que se conoce para exterior e interior.

Existencia en todos colores

Ferretería
FIN DE SIGLO
Carneado y Estrada
Ave. Simón Bolívar 153-antes Reina-
Teléfono A-8983

MISCELANEA

BUZON

J. Ramírez.—Habana.

Para mejor explicarle lo que significa el "ostracismo", creo que lo más pertinente es contarle una anécdota de Arístides, cuya bondad, según la historia, corre parejas con la alta calidad de los cigarros fuertes y Especiales de La Gloria. Con esto, me parece que la contestación tendrá más amenidad, puesto que se trata de un hecho histórico.

Verá ústed. Por las intrigas de su rival Temístocles, fué condenado por el pueblo el bueno de Arístides al ostracismo, y se refiere de él (de Arístides) un rasgo que da idea de su carácter bondadoso que lo hacía digno de usar las corbatas Rusquellanas y libar la cerveza Llave. En aquellos tiempos, para desterrar a un ciudadano escribían los atenienses en la concha de una ostra el nombre del individuo que se quería proscribir.

¿Comprendido? Bien, pues a esta práctica se dió el nombre de "ostracismo". Como al mejor chocolate que se elabora en Cuba se le dió el de La Gloria. Como es lógico, el número de conchas suscriptas señalaba el resultado de la votación, igual que señalo yo la alta calidad de los alimentos Heudebert, para diabéticos, que vende la Casa Recalt.

Y aquí viene la anécdota de Arístides "El Justo" con cuyo sobrenombre ha pasado a la posteridad como pasará el del vermú Pemartín.

En cierta ocasión paseaba Arístides por las calles de Atenas cuando se le acercó un hombre del pueblo que no sabía escribir. Viendo el buen porte del personaje le pidió que escribiese el nombre de Arístides en la concha que llevaba para votar.

—¿Te ha hecho Arístides algún daño?—le preguntó el propio personaje.

—No; si siquiera le conozco personalmente— contestó el patán inmeritorio de paladear los suculentos platos que sirven en la reajustada Diana de Reina y Aguila— pero me enoocora oir que todo el mundo le da el calificativo de "El Justo"

—Bien, hombre bien.

Y sin más replica escribió su nombre en la concha y se la entregó al patán.

Ya sabe pues el señor Ramírez de dónde viene la palabra "Ostracismo" y ahora sepa, por si no lo sabía que en "La Florida", de Obispo y Monserrate, es donde mejores cocktails se toman en la Habana.

Antonio Balaez—Santa Clara.

Querido amigo:

He recibido el precioso artículo del genial Julio Camba, titutlado "El muerto de ayer", que está precioso como todo lo que brota de su privilegiado cerebro. Mi contestación sobre el Directorio salió reducida porque la alta Dirección de este DIARIO creyó pertinente suprimir algunas de las opiniones que emitía sobre los antiguos políticos. Pero en fin, la esencia era esa.

Mucha salud, y ya sabe que cuando venga a la Habana el gran hotel "Alcázar", de Cárdenas 81, le brinda todas las comodidades apetecibles, por precios razonables.

Eugenio Revilla.—Reparto Almendares.

Muy señor mío:

El intenso patriotismo que revela su carta, es suficiente para que merezca usted todos mis respetos. Por lo demás, ya creo haber dicho que el marqués de Estella ha tenido sus errores, pero que suman más los aciertos, entre los cuales está el haber concluído con la enorme sangría de Marruecos.

Por lo que le digo al querido amigo señor Antonio Baláez, que piensa exactamente igual que usted, ya se habrá dado cuenta de que en esta sección no puedo tratar esos asuntos, ni creo que desde aquí adelantaríamos gran cosa con llevar a cabo lo que me propone.

Le deseo salud, suerte y un pomo de Grippol para que combata el catarro en su oportunidad.

... ...

Las damas bien acuden a adquirir las preciosas orquídeas a la famosa y antigua casa de los Sres. Langwith y Cº, de Obispo 66.

Leo:

"Trasladarán al Rey Jorge V. Parece que a pesar del frío no se suspenderá el traslado."

¿No notan ustedes que el cable habla del rey como de un mueble al que hay que trasladar de un lado a otro?

No era más que esta apreciación la que me hizo comentar la noticia para luego significarle al lector que "La Copa", de Neptuno 15, sigue vendiendo a bajo precio baterías de cocina puro aluminio, así como juegos de cristalería, vajillas, etc.

MARMOLES. LOS MEJORES. "CASA MANFREDI".

Dicen de París que ha disminuido notablemente el número de médicos.

Pues reciban mi sincera felicitación los parisienses, porque al disminuir los médicos habrá seguramente un gran descenso en la mortalidad.

Una corona de fino biscuit adorna la tumba del ser querido durante muchos años y no da esa impresión de abandono. Novoa y Co., de Sol 70, fabrican bellas coronas y surten a toda la República.

El señor Portes Gil, presidente de la República mexicana, no ha visto razón alguna que aconsejase usar la clemencia con el reo José León Toral (q. e. p. d.)

Sin embargo, de no haber dado muerte al desventurado Toral al Presidente electo, no gozaría a estas horas el señor Portes Gil de la sabrosa presidencia, digan los que digan.

En los Reyes Magos famosos le alquilan el disfraz que usted necesita y por ese mismo establecimiento puede penetrar a la gran fotografía del laureado Gispert donde le harán un artístico retrato por muy poco dinero.

Sigo leyendo:

"Hablará sobre el himno el ilustre Gaspar Agüero".

No está bien eso, vale más que hable del himno sobre una tarina.

Yo, en tanto, seguiré hablando de la ventaja que proporciona comprar las corbatas, pañuelos, calcetines, bastones y camisetas en "La Rusquella", de Obispo 108, que vende un cuarenta por ciento más barato que otras casas del mismo giro.

Del amigo Novo.

"Einstein ha publicado un libro con su nueva teoría de la relatividad y él mismo dice que no habrá en el mundo una docena de personas que lo entiendan.

¡La envidia que le tendrá Brisbane cuando sepa que puede haber doce personas que entiendan a Einstein!"

Sí, tanta como la que sentirán otros fabricantes de máquinas al ver que no pueden producir una tan silenciosa como la Remington, que es la mejor y más práctica que se conoce.

"El comercio se queja y la recaudación del uno y medio por ciento sobre la venta aumenta.

La recaudación del uno y medio aumenta y la renta de Aduanas disminuye.

No se metan a averiguar nada.

Estas cosas no las entiende nadie más que Einstein."

Bien, pues brindemos por el sabio alemán puestas en alto las copas del delicioso y viejo vino de mesa "Paternina", que es el más famoso en Europa.

"En los términos de San José de las Lajas ha aparecido una pantera.

Dicen que por ahora, no ataca más que a las reses.

Se comprende.

El guajiro en estos momentos tiene poca carne"

Los que tienen mucha carne porque son seleccionados entre los mejores del país, son los pollos que vende La Bilbaina, de Neptuno 2, asados por el moderno sistema "Rotisserie"; es la única casa en la Habana que tiene ese moderno aparato.

Mazarino sentimental.

Un gentilhombre francís, Bregnigni, fué a llevar la noticia al cardenal Mazarino de que su sobrina la Princesa Conti había dado a luz un niño. El cardenal, por la grata nueva, le ofreció una recompensa.

El niño murió al poco tiempo, y coco Bregnigni reclamase al cardenal lo prometido, suspirando hipócritamente, exclamó:

—¡Oh, no me habléis de eso, que renovais mi dolor!...

Cuando usted se sienta inapetente y débil tome varias veces al día una copita del fortaleciente vino "Quincarne", y recuperará vigor.

UN BUEN CONSEJO.

Procura ser valiente sin alardes;
vale más ser discreto que atrevido;
no pegues sin que seas ofendido,
es preferible que el insulto aguardes.

Mas si un reto te lanzan nunca (tardes
el duelo en aceptar; sé decidido,
que dignos de respeto nunca han sido
los que llevan estigma de cobardes.

Y no arrugues lector, el entrecejo,
que antes fueron bastante meditadas
estas palabras que te escribe un (viejo.

Si por tí son leídas y estudiadas,
si aprovechas en fin este consejo
¡ya verás cómo coges bofetadas!

Sergio ACEBAL.

Comisas hechas a la medida con primorosas telas de última novedad y "pintas" firmes. Es también otra especialidad de "La Nueva Retreta", de Monte 15, que hace muchos años viene dando satisfacción a sus clientes y ccobrando precios razonables.

PENSAMIENTOS

Un verdadero pensamiento no puede ser nuevo más que por la forma de expresarlo. No hay ninguna verdad que, más o menos confusa, no haya pasado por la inteligencia del hombre.

Dr. Pascual R ojas.

El niño según va dejando la infancia se va dando cuenta de cuanto le rodea y al llegar a la edad adulta va camino de la vejez.

Arthuron Brisbane.

Señoras y señoritas: Los zapatos elegantes que ustedes necesitan para acudir a bailes, paseos o teatros los tiene la gran peletería "El Mundo", de Reina 33, y se los vende a mitad de precio.

"Acércate que te voy a decir un secreto." (Con permiso de "La Semana").

Los Sres. P. Fernández y Co., de Obispo 17, tienen gran especialidad en la fabricación de toda clase de libros para el comercio y sus precios son muy reducidos.

La nota final.

El paciente. —¡Ay, doctor, me aterra la idea de que pudieran enterrarme vivo!

El médico. —Descuide usted, que eso no sucederá visitándole yo.

Su traje hecho lo tienen en "Le Paris", de Zulueta y Neptuno, Manzana de Gómez, o en "Cincinnati", de Egido 23. Son los almacenes más surtidos que hay en la Habana.

El colmo de un chauffeur.

Tenerle horror a un ponche...de leche.

Luis M. SOMINES.

Los Sirvientes Hotpoint se hallan al alcance de todos

Los utensilios HOTPOINT son verdaderos sirvientes. Una vez que Ud. los haya sometido a prueba, quedará convencido de que su continua utilidad compensa con creces el pequeño gasto de su adquisición.

Exquisitas tostadas de pan, de un tentador color dorado y café sabroso, son los elementos para un buen desayuno, que el tostador y la cafetera HOTPOINT, proporcionarán, invariablemente, cada día del año. Asimismo, el barquillero HOTPOINT, ha de ocupar un lugar permanente en su hogar, una vez que Ud. conozca la facilidad con que se preparan, eléctricamente, los deliciosos y calientes barquillos, con el procedimiento HOTPOINT.

Todos los utensilios HOTPOINT son bellamente diseñados y se construyen para rendir largos años de servicio satisfactorio.

GENERAL ELECTRIC
COMPANY OF CUBA

Tratamiento Fácil Para Curarse Siempre

Cuando el médico llega a conocer cuál es la enfermedad que padece su cliente, recurre rápidamente con aquello indicado y sus resultados son siempre satifactorios.

Pero hay muchas personas que sufren dolencias en el aparato digestivo y, ni se curan, ni se ponen en manos del especialista ignorando, por consiguiente la gravedad de su caso.

Si se fijasen en sus síntomas, como son digestiones lentas, dispepsias (agudas o crónicas) dilataciones del estómago, acidez, escozor, hipercloridia, gases, extreñimiento, dolores de cabeza y enflaquecimiento, verían que no deben abandonarse y que hay que ponerse rápidamente en cura.

"Magnesúrico" es el indicado para el tratamiento de las enfermedades del estómago, puesto que desde las primeras dosis, (una cucharada de café disuelto en agua después de cada comida se siente alivio y después la cura completa.

Emulsión Angier

CONSEJO A LAS MADRES

Nunca dé a sus niños medicinas que no sean aprobadas por el doctor. No trate experimentos, sino use el remedio aprobado que es seguro, digno de confianza y eficiente. La Emulsión Angier es este remedio.

La profesión médica la recomienda para toses, anemia, escrófula, raquitismo, mala nutrición y enfermedades consuntivas; diarrea infantil e indisposiciones del intestino.

Es tan agradable que los pequeñines la toman con verdadero gusto cuando rehusan otras medicinas.

(3)

LIQUIDACION
FIN DE TEMPORADA
ZAPATOS Y EQUIPAJES
¡A COMO QUIERA!

Peletería
BELASCOAIN
Y ZANJA
Teléfono M-5874

"BROADWAY"

UN TALCO PARA CABALLEROS

El "Talco Mennen Para Hombres" se hace especialmente para caballeros. Es suave y agradable. Debido a su matiz neutro, este polvo no se nota en la cara. Usese después de afeitarse para quitar el brillo del cútis y protejer la piel.

En épocas de calor espolvoréese todo el cuerpo con Talco Mennen. Seca la piel y permite el ajuste confortable de las ropas.

Para conservar los piés secos, suaves y libres de olor, viértase un poco de "Talco Mennen para Hombres" dentro de los zapatos.

Agente: Louis G. Ruben,
Obrapía No. 50, Habana, Cuba.

MENNEN
"TALCO PARA HOMBRES"

THE MENNEN CO.
Newark, N. J., E. U. de A. 15
Sírvanse mandarme gratis una muestra de "Talco para Hombres".
Nombre.....
Dirección.....
433-10

M.E.C.D. 2016

Danderina

Lo único verdaderamente ideal para un caballero, porque sin engrasar el pelo ni darle ese perfume de mal gusto que tienen las preparaciones ordinarias, lo mantiene perfectamente arreglado, a la vez que le presta suavidad y brillo.

Además, como es el mejor remedio que existe para la caspa, impide la caida del cabello, le devuelve el vigor y le da una esplendida lozania.

TRIANON

Ofrece a usted la oportunidad de adquirir este finísimo y precioso modelo, en esta Gran Semana de Neptuno, por sólo

$5.50

Charol negro y vivo oro
Tacón alto y mediano
HERMANOS ALVAREZ
Neptuno y San Nicolás
Teléfono A-7004

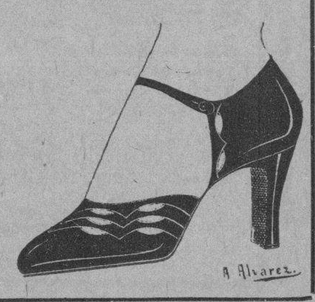

UNA ORQUESTA COMPLETA EN UNA MALETA...

La Victrola portátil 2-55 toca como una Victrola de gabinete. Su tono es rico y su volumen, enorme.

Ideal para su hogar, su yacht, su casa de verano y sus excursiones.

Acabamos de recibir este nuevo modelo.

Venga a verlo y oirlo. Algo extraordinario por un precio al alcance de todos.

VDA. DE CARRERAS Y CIA.

PRADO 115. TELEFONO A 3462.

Agua de Colonia :: del Dr. JOHNSON ::

PREPARADA ::: con las ESENCIAS más finas ::::

EXQUISITA PARA EL BAÑO Y EL PAÑUELO

De venta DROGUERIA JOHNSON, PI MARGALL, Obispo 36, esquina a Aguiar

Gánese los $50.00

¿Cuáles serán las Hadas de LA ESTRELLA el próximo domingo?

Hay un premio de $50 para el que acierte los quince nombres, y cinco obsequios especiales de los sabrosos productos de "La Estrella" para los que más se aproximeu.

Una misma persona puede firmar distintas selecciones, y pueden entrar en este Concurso los lectores de toda la República, procurando que su selección llegue, a más tardar, el jueves.

Esta es la última inserción de esta semana. Vea el resultado el domingo.

Se reciben hasta el jueves.

CHOCOLATES BOMBONES CARAMELOS — La Estrella — CONFITURAS GALLETICAS CONSERVAS

AQUI ESTAN *LOS 30 NOMBRES escoja los 15 del próximo domingo*

Señale quince: solamente 15. Haga una cruz en cada una de las 15 que usted escoja. No se equivoque. No marque de menos ni de más. Peligra el premio que usted puede ganar. Que no haya confusión en las señales.

☐ ALICIA	☐ LILIA
☐ FLAVIA	☐ EULALIA
☐ LUCRECIA	☐ ACACIA
☐ BEATRIZ	☐ CARMEN
☐ ODA	☐ LEONOR
☐ VIRGINIA	☐ VICTORIA
☐ SILVIA	☐ DONDINA
☐ DULA	☐ ADA
☐ FLORA	☐ ZITA
☐ MARGARITA	☐ ELENA
☐ ROSA	☐ MERCEDES
☐ OLGA	☐ ANGELES
☐ IRMINIA	☐ NINFA
☐ NIEVES	☐ REGINA
☐ MARTA	☐ PERLA

NOMBRE
CALLE y No.
CIUDAD Y PROVINCIA

dirijalo así: LAS HADAS de "LA ESTRELLA" Apartado 686-HABANA ó llévelo al Salón de "LA ESTRELLA" Obispo 88, Telef. A-2876

MULTIPLE

Se reciben hasta el Jueves 14

HABANERAS

GRAN MUNDO

LA SUNTUOSA COMIDA DE ANOCHE

Mr. y Mrs. Patterno.
De Nueva York.

Encumbrado matrimonio americano que pertenece a la más refinada sociedad de la gran metrópoli del Norte.

Durante su estancia en esta capital han sido objeto de los mayores agasajos y congratulaciones por parte de nuestros más altos elementos sociales.

Después de disfrutar de la **season** habanera en saraos, comidas y fiestas de diverso carácter están despidiéndose de las muchas amistades que cuentan en nuestro gran mundo.

Preparado tienen su viaje.

De vuelta a los Estados Unidos.

En el hotel Presidente, y en su noche de moda del viernes próximo, reunirán en **grand diner** a un grupo de amigos para darles su adiós.

Mr. y Mrs. Patterno han sido objeto de una distinción especial por parte del ilustre doctor Alfredo Zayas y Alfonso, ex-Presidente de la República, y su distinguida esposa, la dama siempre bella y siempre elegante María Jaén.

En su honor y para su despedida fué la fiesta que ofrecieron anoche en su residencia del Vedado.

Casa suntuosa.

Alhajada lujosamente.

Después de los cuatro años que han transcurrido desde que abandonaron la mansión presidencial era la primera vez que los respetables esposos abrían sus salones para un acto social.

Espléndida la comida, con caracteres de regio banquete, que ofrecieron los señores de Zayas.

Con sus **invités d'honneur**, Mr. y Mrs. Patterno, reuníase un grupo selecto, brillantísimo.

La Condesa de Buena Vista.

Los Condes de la Diana.

El Marqués y la Marquesa de San Miguel de Aguayo.

Mr. y Mrs. Schwary.

Mrs. Law.

Mrs. Herwts.

El Jefe de Estado Mayor del Ejército, general Alberto Herrera, y su interesante esposa Ofelia Rodríguez.

El Ministro de Alemania, doctor Franz Carl Zitelmann y el Introductor del Cuerpo Diplomático, señor Enrique Soler y Baró.

Mina de Truffin.

Gracia de la Cámara.

Los distinguidos esposos Andrés Pereira y Herminita Gómez Colón, César Rodríguez Morini y Nina Cowley y el doctor Guido Colll y Rita María Gómez Colón.

Completábase el grupo de invitados con el doctor Héctor de Saavedra, el compañero fraternal, queridísimo a quien ya tenemos el gusto de verlo frecuentando nuestras fiestas repuesto del accidente que lo obligó a un prolongado y sensible retraimiento.

Preciosa la mesa.

Con un rico mantel.

En el centro resaltaba una valiosa **corbeille** de plata colocada sobre un espejo con **sweet peas** de color azul y color amarillo.

Dos **corbeilles** más, de forma ovalada, aparecían a cada lado de la anterior.

También de **sweet peas**, en iguales tonos, combinados con rosas Luisa Terry.

Adorno del mejor gusto, obra del jardín **El Clavel**, el cual tuvo a su cargo también el decorado floral de la casa.

En jarras, en búcaros y en jardineras se admiraban los más bellos gladiolos, **callas**, dalias y **sweet peas** combinados sus matices en especial distribución.

Predominaban los colores rosado y amarillo en la sala y en el recibidor, de rojo la rotonda y de amarillo y azul el comedor.

Un fino trabajo de los Armand.

Digno de su nombradía.

La comida, con un **menú** que hacía honor al **chef** de la casa, había sido dispuesta con todos los detalles de refinamiento propios de quien tiene dadas tantas muestras de su **savoir faire** como la señora María Jaén de Zayas.

Una parte de concierto, **aprés diner**, estaba reservada para delectación de los invitados.

Concierto de música cubana.

Delicioso.

Cantó con el arte y gracia que la han hecho inimitable en el género Rita Montaner.

Hizo gala de su extenso repertorio, típico, incomparable, la popular cantante.

Acompañada fué en el piano por el genial compositor Ernesto Lecuona, quien se lució, por su parte, ejecutando magistralmente algunas de sus últimas producciones.

Una fiesta, repito.

Y fiesta encantadora.

JOCKEY CLUB

Gran noche.

Será en el **Jockey Club** la de hoy.

Parece llamada a una gran animación la fiesta semanal del aristocrático **club house** del Hipódromo de Marianao.

Para diversos **parties** aparecían reservados hasta ayer más de cuatrocientos cubiertos.

Elementos del turismo.

Y de nuestro mundo social.

Se verán reunidos en las numerosas mesas dispuestas para las comidas de este sexto martes de la temporada.

Tocará la orquesta de Naddy.

Orquesta inmejorable.

DESDE PARIS

Sensible nueva.

Recibida por cable.

Dejó de existír en París el día 6 del corriente la señorita María Josefa Barnet, la cual, desde hace largos años, había fijado su residencia en aquella capital.

Pertenecía a una distinguida familia de esta sociedad, entre la que se cuenta el doctor José Barnet, Ministro de Cuba en la República del Brasil.

Al doctor Barnet, hermano de la pobre María Josefa, llegarán estas líneas con un testimonio.

Es el de mi pésame.

Muy sentido.

CARLOS HERNANDEZ MIYARES

De plácemes.

Lleno de satisfacciones.

Así debe sentirse en estos momentos el joven y meritísimo doctor Carlos Hernández Miyares y Marty.

Después de su triunfo en oposiciones recientemente celebradas ha sido nombrado Instructor de Clínica de la Cátedra de Enfermedades de la Infancia de nuestra Escuela de Medicina.

El triunfo del doctor Hernández repercute en los profesores Aballí y Hurtado pues es la expresión palpable de las enseñanzas que a diario imprimen en la pléyade de jóvenes médicos que trabajan junto a ellos en el Dispensario de Niños "Profesor Aballí" del Hospital Mercedes.

¡Enhorabuena!

EN HONOR DE UNA NOVIA

Un almuerzo hoy.

Como fraternal homenaje.

Le será ofrecido en el salón buffet de **El Encanto**, por un grupo de sus amigas, a la señorita Celia María Fernández Malberti.

Es la bellísima prometida del muy querido doctor Rogelio Sopo Barreto.

Boda ya concertada.

Para el sábado.

Me reservo a fin de darlos en la edición de mañana los detalles de la ceremonia.

Muy interesantes todos.

GRAN COMIDA HOY

En señorial mansión.

Una comida esta noche.

La ofrece en honor del señor Presidente de la República y su ilustre esposa, la señora Elvira M. de Machado, el elegante matrimonio Enrique J. Conill y Lily Hidalgo.

Entre los invitados, todos del gran mundo, predominará un grupo de matrimonios.

Seguirá a la comida una fiesta.

Con baile.

VIAJERO ILUSTRE

Mr. Alfred E. Smith.

Ex-Gobernador de Nueva York.

A bordo del vapor **Shawne**, de la **Clyde Line**, se le espera mañana en la Habana.

Con **Happy Harrior**, como es más conocido, llegará Mr. John J. Rascob.

Amigo de su intimidad.

Inseparable.

Dejó el puesto que ocupaba en la **General Motors**, se separó del Partido Republicano y abandonó al **Union League Club** para unirse en su campaña al candidato vencido por Mr. Hoover para la Presidencia de los Estados Unidos.

Viene otro amigo de Smith.

Mr. William F. Kenny.

A recibirlos acudirán el señor Miguel Suárez, vicepresidente de la Comisión Nacional del Turismo, Mr. Charles F. Flynn, vicepresidente y director general del **Havana American Jockey Club**, Mr. Robert J. Kennedy y Mr. John H. O'Brien.

Viene el ex-Gobernador de Nueva York por vez primera a la Habana después de pasar una temporada en Palm Beach y Miami reposando de la agitación de su campaña presidencial.

Allí encontró a Mr. Hoover.

Y se dieron la mano.

Continúa en la página SIETE

Unas bonitas piernas de mujer lucen más, mucho más, cubiertas con Medias de Seda

VAN RAALTE

Garantia Infinita

En todos los colores de moda

SUSCRIBASE AL "DIARIO DE LA MARINA"

Fin de Siglo

GARCIA SISTO Y COMPAÑIA — HIC NOVUM — SAN RAFAEL Y AGUILA

UNA NOVEDAD DE "FIN DE SIGLO" EN TRAJECITOS PARA NIÑOS

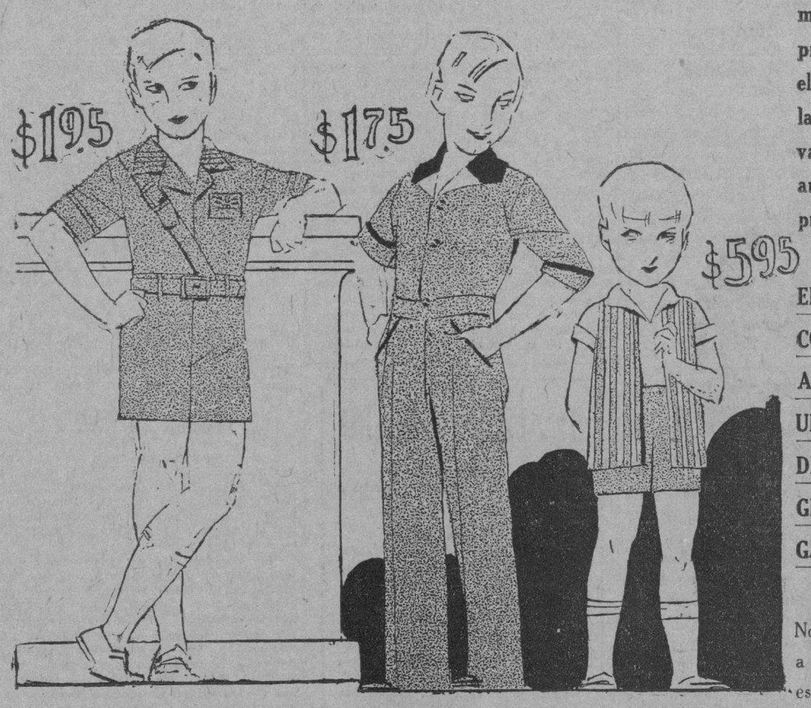

También la "gente menuda" tiene sus modas, y FIN DE SIGLO está siempre atento a los últimos reflejos de ella, para satisfacer el natural deseo de las madres cubanas de que sus nenes vayan vestidos como "príncipes"—aunque no tengan el dinero de los príncipes.

EN EL DISEÑO PRESENTAMOS HOY, CON DOS DE LOS ESTILOS MAS ACOSTUMBRADOS PARA NIÑOS, UN NUEVO MODELITO DE TRAJE DE VERANO QUE HA DE TENER GRAN ACEPTACION POR SU ELEGANTE ORIGINALIDAD EUROPEA.

Nos referimos al lindo trajecito diseñado a la derecha. — Como se ve en el dibujo está compuesto de un pantaloncito—confeccionado en Warandol de Hilo puro—una blusita—en Olán de Hilo puro también—y, como detalle novedoso, una especie de casaquita sin mangas, confeccionada en velo de lana a listas, con florecitas muy graciosas u otras combinaciones. Esta chaquetita puede o no llevarse con el resto del traje, lo cual la hace muy conveniente para el entretiempo. Por su ligereza, resulta también práctica para los meses de calor.

TENEMOS UNA GRAN VARIEDAD DE COMBINACIONES DENTRO DE ESTE MISMO ESTILO, Y LAS OFRECEMOS AL PRECIO REDUCISIMO DE

$5.95

Tallas: de 2 a 6 años.

A $1.95 el gracioso traje de aviador en dril kaki, que también aparece en el diseño. Lleva correaje de cuero. Lo tenemos en tallas de 3 a 10 años.

A $1.75 el otro traje diseñado, para niños de 3 a 9 años. Confeccionado en estilo "mecánico" de una sola pieza.

El material es dril oliva.

OTROS ESTILOS MUY ATRACTIVOS EN TRAJES DE NIÑOS

A $3.50: Trajecitos de Warandol de Hilo, blancos, con botones en la cintura, en tallas de 2 a 6 años.

A $4.75: Trajecitos de Warandol de Puro Hilo, blancos, con bordados a mano en colores. Tallas de 2 a 6 años.

MARINERAS

De pantalón largo, con adornos en Prusia o rojo, indesteñibles. Otras de finísima lana blanca, con el pantalón largo, forradas.

Unas y otras las tenemos en gran variedad, en todas las tallas y a precios extraordinariamente económicos

ROPA INTERIOR

Nuestro surtido de prendas interiores, así como de corbatas, calcetines, cinturones, tirantes y demás accesorios para niños y jovencitos, es insuperable.

Fin de Siglo

EL ARREGLO DE CALLES Y ACERAS Y EMBELLECIMIENTO DE PARQUES

Importantes trabajos de mejora viene efectuando Obras Públicas. Toda el agua que se consume en la Habana, buena

El Secretario de Obras Públicas, ha autorizado los expedientes de fabricación que a continuación se relacionan, toda vez que no afectan al plan general de Ensanche de la Capital.

No. 60235, Sr. Alfredo Pequeño Morejón, Calle C, No. 246-48, Reparto Medina, Vedado.

No. 60246, Sr. José Manuel Castillo, calle Justicia esquina a Pérez, Reparto Ojeda.

No. 110368, Sra. Rosa L. Betancourt, calle Tercera entre Josefina y Genaro Sánchez.

EL AGUA QUE SE CONSUME.

Los distintos análisis de las muestras de agua tomadas en diferentes grifos de la Ciudad, han acusado en todos los casos, que el agua que se suministra para el consumo, es bacteriológicamente buena.

REPARACION DE CALLES Y ACERAS

El Negociado de Calles y Parques de la Jefatura de la Ciudad, ha venido llevando a cabo trabajos de construcción y reconstrucción de pavimentos en Cuba y Obrapía; Picota entre Luz y Acosta; Progreso y Monserrate; Compostela y Obispo; Compostela y Aguacate; Puerta Cerrada entre Aguila y Revillagigedo; San José Industria; Sitios entre Arbol Seco y Subirana; Desague entre Oquendo y Franco; Romay entre Omoa y San Ramón; Príncipe entre San Ramón y Omoa; E. de 15 a 13; 19 de 12 a 14; 10 de Octubre, Beatriz y Kesser; Luyanó entre M. de la Torre y Mireles; Ensenada y Atarés; Santa Ana y Villanueva; Piñera frente al No. 35; Zaragoza, Manila y Peñón; A. Ramírez y Buenos Aires; 23 de Paseo a E; Pérez de Reforma a Guasabacoa.

También se vienen ejecutando trabajos de construcción y reconstrucción de aceras en numerosos lugares de la Ciudad, y de jardinería y ornamentación en los parques J. B. Zayas, Ave. de Palacio; Finlay, Maceo, Trillo, Villalón, Medina, Línea y N, Vedado.

Se está trabajando en la terminación de diversas obras de importancia, como las que se realizan en la Ave. de los Presidentes, desde 23 hasta la Ave. de la Independencia; pavimentación de la calle Figueroa a Juan Bruno Zayas; San Antonio entre Carmen y Patrocinio; Heredia de Estrada Palma a Libertad; J. A. Cortina de Estrada Palma a Libertad San Mariano desde 10 de Octubre a Felipe Poey; calles 25 y 27 desde Avenida de Menocal a Marina.

LA DIVISION DE ALCANTARILLADO.

La División de Alcantarillado de la Jefatura de la Ciudad, da cuenta de que en la pasada semana, además de las muchas obras que se vienen realizando por la referida División, se llevaron a cabo los siguientes trabajos: reparación de tragantes, 10; reparación de cloacas y registros, 9; limpieza de drenes grandes, 6; limpieza de drenes chicos, 8; limpieza de tragantes, 3.500; desobstrucción de cloacas, 9; desobstrucción de conexiones a cloacas, 6; desobstrucción de tragantes, 15; limpiezas de cámaras en el muelle de Caballería, 5; limpieza de rejas y coladores, 3; limpieza de registros, 3.000; conexiones de cloacas y drenes 9; prolongación a cloaca 2; pluviales a la calle 5.

8.000 REPARACIONES

Por el personal del Servicio de Conservación fueron visitadas en la pasada semana, 3.246 casas, habiéndose efectuado en las mismas 8.000 reparaciones, al objeto de dejar en perfecto estado de funcionamiento los servicios de agua de las mismas, evitando así los consiguientes desperdicios.

Entre otros trabajos ejecutados por dicho Departamento, se llevaron a cabo los siguientes: servicios instalados, 33; servicios suprimidos, 1; contadores instalados, 1; contadores suprimidos, 1; solicitudes de instalación de servicios recibidas, 38; construcción de cajas telescopicas, 8; construcción de cajas para metros contadores, 1; instalación de injertos, 10; reparaciones especiales de servicios, 70; reparaciones de maestras 9; reparaciones de hidrantes, 5; reparaciones de ramales, 3; reparaciones de válvulas 1; calas practicadas, 2

SE ALQUILAN para sus fiestas

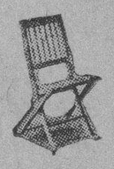

LA Casa Larin

Muebles para el Hogar y Oficina
Facilidades con absoluta reserva
ANGELES 6 y 10 - TELE. A 1810

¿Ha leido CINE MUNDIAL?

Pida su ejemplar y recree su espíritu.
¡Cuánto material literario interesante!

Un verdadero mensaje de amenidad, interés y buen gusto, nos trae el número de FEBRERO DE

Cine Mundial

La famosa revista neoyorquina.

Número suelto: 20 centavos.
Suscripción anual: $2.00.

LLAME AL No. A-9551 y SUSCRIBASE

M.E.C.D. 2016

INFORMACION RELIGIOSA NACIONAL Y EXTRANJERA

Décima Cuarta Lección Apologética del Padre Santa Anna en la Iglesia de Reina

El pasado domingo, durante la misa de once, tuvo lugar en la Iglesia del Sagrado Corazón, Reina, la Décima Cuarta Lección de Apologética de la serie que está pronunciando el Rvdo. P. Antonio López de Santa Anna, ilustre sacerdote jesuíta actualmente en esta capital, el cual versó sobre el siguiente tema del cual damos un breve resumen:

"EL CRITERIO CATOLICO EN LA PRACTICA DE LA CARIDAD FRATERNA".

Recuerda el P. Santa Anna al principio de su discurso su visita a las excavaviones arqueológicas de Beisan (Palestina) organizadas y costeadas por la Universidad americana de Pensylvannia; allí contempló el doloroso espectáculo de jóvenes mujeres árabes, jóvenes en su mayor parte, trabajando en descombrar las ruinas bajo el látigo del capataz. Deduce de este hecho, y de tantos otros similares, que registra la historia, ser la caridad propia del espíritu de Jesucristo, conforme con sus palabras: "Mis discípulos serán conocidos como tales porque se amarán mutuamente".

Pasa a hablar de dos puntos principales de orden eminentemente práctico: la figura de la caridad y la caricatura de la caridad...

¿Qué es la caridad? Oigamos las palabras del que la introdujo en el mundo, e interpretemos su sentido.

Es, ante todo, amar al prójimo como a nosotros mismos, y mostrándolo más con las obras que con las palabras; es, en segundo lugar, amar a los demás no por razones individuales, sino por Dios; es, en fin, según el "Nuevo Mandato de la Cena", amar al prójimo como Jesucristo nos amó.

Este bello ideal de la caridad se debe únicamente a Jesucristo; lo vemos reproducido en los primeros cristianos, que, según el Libro de los Hechos de los Apóstoles, eran "un solo corazón y una sola alma"; entonces empiezan todos los hombres a llamarse por primera vez en el mundo "hermanos".

Hay una relación directa casi evaluable en guarismos y un paralelismo perfecto entre el espíritu cristiano y la verdadera caridad; cuando aquel aumenta o disminuye, ésta oscila en la misma proporción; y las bajas y alzas de la caridad son también señales de alzas y bajas del espíritu cristiano.

Nunca, como hoy día, se habla de fraternidad, de altruísmo, y de caridad; pero esas ideas y sentimientos, faltos del espíritu de Cristo producen, como resultante, no la caridad, sino su ridícula y contrahecha caricatura.

A la finura y buenos modos sociales se llama caridad, y se la hace convivir con la crítica mordaz y la atrevida maledicencia.

A las asociaciones oficial y reglamentariamente altruístas se las llama "de caridad", y son compatibles con el más sórdido egoísmo individual y aún colectivo de sus miembros.

En fin, para hacer obras, a favor del prójimo, se organizan diversiones, algunas buenas o tolerables, pero muchas poco conformes con el espíritu cristiano, adonde se asiste por compromiso social y por ansias de placer, y también se les incluye entre las obras de caridad.

Esos síntomas de decadencia social indican como con el dedo la falta de fe y de espíritu del sano y verdadero cristianismo.

Ampere, el gran sabio y electrodinámico francés, es un ejemplo admirable de lo que puede un verdadero espíritu de caridad cristiana en medio de la sociedad moderna.

La próxima lección versará sobre el criterio católico en el dolor.

AVISOS RELIGIOSOS

SANTUARIO DE ARROYO ARENAS

El día 12 del actual, martes de carnaval, a las 6 p. m., se trasladará procesionalmente la venerable imagen de Jesús Nazareno del Rescate de Arroyo Arenas desde su Ermita en dicho pueblo a la parroquia de El Cano con el piadoso fin de hacer las Estaciones del Viacrucis por las calles de este pueblo los seis primeros viernes de cuaresma, o sea los días 15 y 22 de febrero, 1o., 8, 15 y 22 de marzo próximo, predicando cada viernes al final el Ilustrísimo Sr. Presbítero Ldo. Santiago G. Amigó.

Los fieles que deseen contribuir con alguna limosna para sufragar estos cultos, pueden entregarla al Sr. Cura Párroco de El Cano.

Durante la permanencia de la imagen del Nazareno en el Cano, se celebrarán en esta iglesia todas las misas en los días y horas señalados para la Ermita. En el Cano: los viernes a las 8,15 misa rezada y a las 9.15 la cantada. Los domingos a las 10.15; los días laborables a la hora que se convenga. En Arroyo Arenas sólo se dirá misas los domingos y días de precepto a las 8 a. m.

El Cano, 5 de Febrero de 1929.

El Párroco,
Manuel Rouco y VARELA.
E-373 12 Febrero

Farmacia SWANN, 12, Rue de Castiglione, PARIS
y en todas buenas farmacias.

ANUNCIESE EN EL "DIARIO DE LA MARINA

Interesantes Datos Biográficos Acerca de Su Santidad el Sumo Pontífice Pío XI

Es autor de más de setenta obras sobre diferentes materias en las que resaltan la erudición y la crítica

NUNCIO EN POLONIA Y ARZOBISPO DE LEPANTO

A la muerte del Cardenal Ferrari fué designado para la sede de Milán y creado Cardenal. Papa en 22 de enero de 1923

Nació en Desio, diócesis de Milán, Italia, el 31 de mayo de 1857. Habiendo hecho sus primeros estudios en el principal colegio de su ciudad natal y sintiéndose llamado al sacerdocio, ingresó en el Seminario y pasó luego a la Universidad Gregoriana del Colegio Romano, de la Compañía de Jesús, donde hizo sus estudios filosóficos y teológicos con gran brillantez. En ambas materias obtuvo el grado de Doctor. Fué ordenado de sacerdote en Roma el 20 de diciembre de 1879. Después de corto período de vicariato, enseñó teología y elocuencia sagrada en el Seminario mayor de su diócesis. De 1888 a 1911 le vemos bibliotecario de la célebre Biblioteca Ambrosiana de Milán, fundada por el primo de San Carlos Borromeo, el Cardenal Federico Borromeo, a principios del siglo XVI.

Durante este tiempo dió a luz más de setenta obras acerca de diferentes materias, en las que se unen sorprendentemente una vasta y sólida erudición y una profunda crítica. La magna obra "Acta Ecclesiae Mediolanensis" que no pudo terminar, y el famoso "Missale Ambrosianum", bastan para inmortalizarle como sabio escritor y como crítico de extraordinario mérito.

PREFECTO DEL VATICANO; NUNCIO EN POLONIA

En 1910 es llamado a Roma como vicepresidente de la Biblioteca Vaticana junto al Padre Ehrle, S.J., a quien sucedió como prefecto en 1913, cargo que desempeñó hasta el 25 de abril del año de 1918, en que fué nombrado por Benedicto XV Visitador Apostólico de la Santa Sede en Polonia, y Nuncio después en el mismo país el 6 de junio de 1919; puestos en que puso de relieve sus extraordinarias cualidades de diplomático y los tesoros de su inagotable caridad que revelan al hombre de Dios y le granjearon el respeto, la admiración y el amor, no solamente de los polacos sino también de cuantos de alguna manera tuvieron que tratar con él o conocieron sus admirables gestiones políticas, religiosas y sociales en época tan crítica y revuelta.

Agradecido Benedicto XV a la admirable labor de su Nuncio, nombrole Arzobispo titular de Lepanto el 3 de julio de 1919; su consagración tuvo lugar en Varsovia el 28 de octubre del mismo año.

CREADO CARDENAL; ELOGIO DEL PAPA.

A la muerte del Cardenal Ferrari, fué designado Mons. Ratti para la sede de Milán, y creado Cardenal en el Consistorio del 13 de junio de 1921. Al imponerle el 16 de junio su Santidad Benedicto XV el birrete cardenalicio, hizo de él este magnífico elogio:

"He aquí que los alumnos y con ellos los maestros de la diplomacia tributan himnos al Nuncio Apostólico de Polonia que, con dulce firmeza y con serenidad nunca turbada, ha sabido robustecer la concordia entre el Estado y la Iglesia en momentos difíciles y en circunstancias peligrosas". Y luego añadió:

"Unamos nuestros aplausos a los himnos de los diplomáticos de ambas partes, y no contentos con deducir de ello que la sagrada púrpura aparece otra vez como altísimo honor tributado en premio de los méritos precedentes, saludamos también con estímulo para soportar el gravísimo peso y grandísima responsabilidad que importa el ayudar al Papa en el gobierno de la Iglesia, a quien está para llevar la dirección inmediata de una grey a la que dedicaron heróicos cuidados San Carlos Borromeo y un Cardenal, Andrés Ferrari".

Poco tiempo había la arquidiócesis de Milán de tener a su querido Pastor; pero en ese corto tiempo recogió abundantes frutos religiosos, sociales y culturales que le recordarán siempre el celo, la abnegación y la caridad de su ilustrado Arzobispo. La Universidad Católica del Sagrado Corazón, iniciada por el Cardenal Ferrari y terminada e inaugurada por el Cardenal Ratti, se levanta como un monumento de gloria para el que dentro de poco había de regir los destinos de toda la Iglesia.

PONTIFICE SUPREMO

En efecto, el día 22 de enero de 1922 descansaba en el Señor de la Paz, Benedicto XV, dejando a la Iglesia sumida en profunda orfandad. El mundo católico dirigía ansiosamente sus miradas hacia Roma y esperaba el momento de ofrecer el homenaje de su amor y de su adhesión al nuevo Representante de Jesucristo.

Y llegó el 6 de febrero: los Cardenales se hallan reunidos en Cónclave para elegir sucesor al llorado Pontífice Benedicto XV; el pueblo romano, que durante tres días llenó la plaza de San Pedro y los alrededores del Vaticano, tiene sus ojos fijos, con la más viva y emocionante expectación, en la histórica chimenea que mudamente con su columna de humo blanco anuncia la primera al mundo la proclamación del jefe de la Iglesia, electo por el Sacro Colegio Cardenalicio. Y esa multitud, ondeante como un mar agitado, aguarda la "sfumata" blanquecina con más ansiedad que en los días anteriores. Por momentos aumenta la muchedumbre. Unas 200.000 personas se han congregado ante el Vaticano y sus alrededores a los primeros rumores de que ya se había elegido el nuevo Papa, y espera el instante de conocerle y recibir su primera bendición.

De pronto, a eso de las 12 y minutos, aparece en el balcón central el decano de los Cardenales, Cardenal Bisleti, acompañado de los oficiales palatinos que llevan la cruz. Reina un profundo silencio. Entonces el Cardenal, dirigiéndose a aquella inmensa muchedumbre, anuncia el nombre del elegido con aquella misma fórmula que a través de los siglos ha llenado de consuelo a la Iglesia en la orfandad por la muerte de sus Pontífices: **"Annuntio vobis gaudium magnum. Habemus Papam Eminentissimum et Reverendissimum Dominum... Aquiles Ratti "qui sibi nomen imposuit Pium XI:** Os anuncio una gran nueva de grande alegría: Tenemos por Papa al Eminentísimo y Reverendísimo Señor... Aquiles Ratti que ha tomado por nombre Pío XI".

El entusiasmo es indescriptible; el mundo católico se regocija y pone su corazón junto al corazón inmenso del Vicario de Cristo.

SU PRIMERA BENDICION

Pío XI empieza su Pontificado con un acto que le atrae la simpatía universal. Desde Pío IX, la primera Bendición de los Pontífices que le sucedieron, León XIII, Pío X y Benedicto XV, se había dado desde la "loggia" interior. El nuevo Papa, por el contrario, rompiendo la costumbre impuesta por sus predecesores, se decidió a darla desde el exterior, o sea, desde los balcones que dan a la plaza de San Pedro, "con la particular intención de que al bendición misma fuera dirigida no solamente a los presentes en la plaza de San Pedro, no solamente a Roma, a Italia, más también a todas las naciones y a todas las gentes, y llevara para todos el voto y el anuncio de aquello pacificación universal que todos tan ardientemente deseamos".

SU PROGRAMA PAPAL

Heredero de las virtudes y de las aspiraciones de Pío X y de Benedicto XV, aspiraciones de paz, de caridad y de conciliación en las relaciones con los jefes de los Estados, con los pueblos, con las clases dirigentes y populares, compendia tan altísimo ideal en este grandioso lema: **"Pax Christi in Regno Christi"**, "la Paz de Cristo en el Reinado de Cristo", que será el alma de sus actos durante su glorioso pontificado.

DIA 12 DE FEBRERO

Este mes está consagrado a la Purificación de la Santísima Virgen.

Jubileo Circular.— Su Divina Majestad está de manifiesto en la Iglesia de San Nicolás.

Santos Damián y Molesto, mártires; Melecio, y Gaudecio, confesores; los Siete Fundadores de la Orden de los Servitas; Santas Eulalia (u Olalla) virgen y mártir, y Humbelina, virgen.

San Melecio, obispo y confesor. Nació en Armenia, hacia el principio del cuarto siglo. Desde la niñez fué su vida irreprensible.

La eminente virtud de nuestro Santo brillaba con resplandor tan sobresaliente, que vacando la sede episcopal de Sebaste, fué nuestro Santo nombrado su obispo por unánime consentimiento. Apenas se vió obispo cuando se aplicó a desempeñar todas sus obligaciones. Su celo y su caridad episcopal, sazonadas siempre con aquella cristiana dulzura, que era en parte su carácter, le hacía proceder en todo como verdadero pastor.

San Melecio sufrió tres destierros en defensa de la fe de Jesucristo; y tuvo el consuelo de educar debajo de su mano por espacio de tres años al grande San Juan Crisóstomo.

Quiso Dios premiar los trabajos y las heróicas virtudes de San Melecio, poniendo dichoso fin a su gloriosa carrera el día 12 de Febrero del año 381,

EL ANIVERSARIO DE LA CORONACION DEL PAPA

Hoy se cumplen siete años, desde que, elevado al Solio Pontificio nuestro Santísimo Padre, Pío XI, fué coronado solemnemente en la gran Basílica de San Pedro, como Vicario de Jesucristo en la tierra y Pastor Supremo de la Iglesia Universal.

El mundo católico recuerda con sentimientos de fe y devoción fecha tan memorable y se prepara para celebrarla debida y dignamente, aprovechando al mismo tiempo este feliz acontecimiento para reiterarle su inquebrantable adhesión, su filial amor y su profundo reconocimiento por la extensa y grandiosa labor realizada durante su Pontificado en pro de la gloria divina y en defensa de los sagrados derechos de la Iglesia y salvación de las almas.

A todas estas espontáneas manifestaciones de adhesión, de amor y de reconocimiento, que de todas partes del mundo llegarán hoy a su sagrada persona, se une humildemente el DIARIO DE LA MARINA, que de nuevo se postra a sus pies, como la última de las publicaciones católicas, e implora su parternal y apostólica Bendición para continuar impávida sus trabajos consagrados a la gloria de Dios, exaltación de la Iglesia y de la Santa Sede, esplendor de nuestra santa Religión y salvación de las almas, mientras eleva al cielo sus plegarias para que sean largos y llenos de toda clase de bendiciones y de consuelos los años de Su Pontificado, y pueda desarrollar el magnífico programa que se ha propuesto.

EL CARDENAL ARZOBISPO DE BOSTON ELOGIA LA SOLUCION DEL CONFLICTO

"Todos los amantes de la paz—dijo en un sermón—tienen motivos de regocijo en el Pacto con el Gobierno romano

SOLEMNE TE DEUM EN ACCION DE GRACIAS

Pastoral conjunta lanzada por el Cardenal Bourne y la jerarquía católica de Inglaterra y Gales a todo el país

BOSTON, Febrero 10 (AP).—El Cardenal O'Connell, decano de la iglesia católica en los Estados Unidos, declaró hoy en un sermón que pronunció en la Catedral de la Sta. Cruz, que "todos los amantes de la paz, sea cual sea su religión, tienen motivos de regocijo en la paz proclamada entre el Vaticano y el Gobierno de Italia."

El Cardenal habló antes de cantarse un solemne Te Deum, en acción de gracias. Mas de cuatro mil personas asistieron a la ceremonia, figurando entre ellas muchos bostonianos de gran relieve social.

El Cardenal habló de los principios en que se funda la solución de la cuestión romana, y se refirió a la necesidad de independencia espiritual en que se encuentra la Santa Sede, libre de influencias de Gobiernos.

—Si esta nuestra Iglesia Católica ha de ser universal—dijo Su Eminencia—es decir, si ha de ser para los fieles de todas las tierras, de todos los tiempos, de todas las razas y de todas las naciones, su jefe no puede estar bajo el dominio de ninguna nación ni de ninguna raza, ni puede ser súbdito de Emperadores, Reyes o potentados.

—La misión de la Iglesia Católica es universal, y por ello debe ser exterior al dominio político y civil de otros poderes. Qué forma ha de tener esa independencia, en un detalle secundario; lo esencial es que sea clara para todo el mundo, y que jamás pueda decirse que el Pontífice favoreció a Italia o Francia u otro país cualquiera, en sus fallos y decisiones, para gobernar la conducta espiritual de su Iglesia en todo el mundo.

El Cardenal dijo después que la Historia prueba que la Iglesia mantuvo siempre sus mas altos principios en una esfera espiritual, pero siempre como amorosa madre de todas las naciones.

—Amamos a Italia con todo nuestro corazón—agregó Monseñor O'Connell—por su incomparable belleza, por su historia única, por su arte insuperable, por el noble carácter de quienes auténticamente la representan, porque la civilización cristiana siempre encontró su patria en ella, y porque de su suelo partieron los apóstoles de Cristo y los principios de la vida y de la ley cristianas. Por eso todos debemos regocijarnos de que hayan terminado las diferencias entre la Santa Sede y el Estado italiano, y de que, al fin, la Paz de Cristo haya advenido sobre el Reino de Cristo.

El Cardenal terminó diciendo que la solución del conflicto romano ha ocurrido al celebrarse el séptimo aniversario de la coronación del Papa Pio XI, ofreciendo una oración por el Pontífice y por Italia.

EL CENTENARIO DE LA INDEPENDENCIA CATOLICA EN INGLATERRA.

LONDRES, Febrero 10. (AP).—El Cardenal Bourne y la jerarquía católica de Inglaterra y Gales, en una Pastoral conjunta que fué leida hoy en todos los templos católicos de la nación, para celebrar el centenario de la emancipación católica en Inglaterra, dicen que esta ha significado también una emancipación mental, induciendo al espíritu de tolerancia y comprensión, lo cual contribuyó a dar a la Iglesia Católica dignidad e importancia.

En la Pastoral se lamenta la serie infinita de cultos contradictorios que ha sustituido a la antigua unidad y uniformidad que había en Inglaterra en los días de la Iglesia Católica.

"Las consecuencias morales de esto no pueden ser evitadas—dice la Carta conjunta— La santidad del matrimonio cristiano y su carácter permanente no la reconocen ya muchos que se tienen por hijos de Cristo. Una triste experiencia nos ha probado que cuando buscamos fuera de nosotros simpatía y ayuda para la defensa de esas elevadas tradiciones, la respuesta no es muy estimulante y consoladora. Y por ello pesa hoy sobre nuestra Iglesia Católica, en Inglaterra, una carga mayor que la habida en los siglos que estamos ahora recordando."

Agentes para Anuncios en EUROPA:
L. MAYENCE & Cie
DAVIGNON, BOURDET & Cie. Sucres
9, Rue Tronchet, PARIS
19, 21, 23, Ludgate Hill, LONDRES

!El Verdadero Secreto de los Horneos con Exito!

Solicite un ejemplar gratuito del Libro "Royal" de Recetas Culinarias.

SI a Vd. le gustan los pastelitos de delicada blandura y de sabor delicioso, . . . si su paladar se deleita al saborear panecillos calientes, livianos como una pluma y de gusto exquisito, deberá Vd. enterarse que el secreto de los horneos con éxito estriba *en el uso del Polvo "Royal" para Hornear (ROYAL BAKING POWDER), gracias al cual todo alimento al horno resulta siempre de suma excelencia.*

El Polvo "Royal" para Hornear está elaborado con todo cuidado y con ingredientes de tan superior calidad, que evita en todo momento los desperdicios causados por las malas horneadas, . . . obteniéndose resultados *perfectos* toda y cada vez que se le usa.

Polvo "Royal" para Hornear
(ROYAL BAKING POWDER!)
Representante:
W. B. FAIR CO.
Marta Abreu 39. — Habana

VINO DE BUGEAUD
TONICO NUTRITIVO - Con Quina y Cacao
El mejor y el mas agradable de los Reconstituentes
ANEMIA - NEURASTENIA
DEBILIDAD - FIEBRES
CONVALECENCIAS
Laboratoires P. LEBEAULT & Cie, 5, Rue Bourg-l'Abbé, PARIS
Se halla en las Principales Farmacias.

Madres: cuando vuestros niños estén pálidos, desganados y enojadizos es señal de que necesitan que se les depure con el laxante suave refrescante y de sabor agradable
"SAL DE FRUTA" ENO
Marca de ENO'S "FRUIT SALT" Fábrica

Ultimos Libros Recibidos

DABIN (J.)—LA TEORIA DE LA CAUSA. Estudio histórico y jurisprudencia. Artículos 1131 a 1133 del Código civil español. Traducción, notas y concordancias con la legislación española y las americanas por el doctor Francisco de Polsmacker. Madrid, 1929. 1 tomo en cuarto, encuadernado en pasta española . . . . . $ 5.50
LALOU (HENRI). — LA RESPONSABILITE CIVILE. Principes elementaires et applications pratiques. París, 1928. 11 tomo en cuarto, encuadernado. 4.50
ALARCON y HORCAS (SALVADOR). CODIGO DEL TRABAJO. Comentarios, Jurisprudencia y Formularios. Tomo Segundo. Accidentes del trabajo y jurisdicción industrial. Madrid, 1929. 1 lomo en octavo mayor, eucuadernado en tela. 3.25
LEVY-BRUHL (L.)—LA MORAL Y LA CIENCIA DE LAS COSTUMBRES. Especulaciones filosóficas. La escuela moderna. Madrid, 1929. 1 tomo en 4o., pasta. . . 2.60
HOSTENCH (FRANCISCO).—EL DERECHO DE DESPIDO EN EL CONTRATO DE TRABAJO. El Derecho, la ley y la corporación. Barcelona, 1 t., rústica. . . . 1.00
REIVINDICACION HISTORICA DEL SIGLO XVI. Curso de conferencias dadas en la Real Academia de Jurisprudencia y Legislación en 1927, por los señores Goicoechea, Sainz, Rodríguez, Pereira, Maura Gamazo, Rodríguez Marin etc. Madrid. 1928. 1 tomo en cuarto, encuadernado en pasta española 3.50
GASCON Y MARIN (JOSE). TRATADO DE DERECHO ADMINISTRATIVO. Principios y legislación española. Organización administrativa. Madrid, 1928. 1 tomo en cuarto, encuadernado en pasta española. 7.50
BUNGE (CARLOS OCTAVIO). ESTUDIOS FILOSOFICOS. Madrid, 1 tomo, en rústica. 1.50
CORTEJON (CLEMENTE) ARTE DE COMPONER EN LENGUA CASTELLANA. Madrid, 1 t., en 4o., pasta. . 3.50
TORRENTE (MARIANO) GEOGRAFIA UNIVERSAL. Física, política e histórica. Obra rara y de mérito dedicada al Excmo. Sr. Duque de San Carlos. Unico ejemplar en perfecto estado. Madrid, 1827. 2 t. en 4o., pasta. 25.00
HALDANE (J. B. S.) y HUXLEY (JULIAN).—BIOLOGIA ANIMAL. Edición ilustrada. Madrid, 1 tomo en 4o., a la rústica. La misma obra, en tela. 2.50
GONZALEZ CAMPO (DR. José). ESTUDIOS DE CLINICA DIGESTIVA. Treinta años de experiencia y prácticas gastroenterológicas. Madrid, 1929. 1 t. 4o., tela . . 5.50
GENEST (DR. LOUIS). NUEVO TRATADO PRACTICO DE LAS ENFERMEDADES VENEREAS. Cómo se reconocen, cómo se evitan y cómo se tratan. Barcelona, 1 tomo en cuarto, a la rústica 1.00
JAFF (DOCTOR). LA HIGIENE SEXUAL DEL MATRIMONIO. Consejos íntimos de mi médico para conservar la salud y la felicidad conyugal. Barcelona, 1 t., rústica 1.00
CAMARGO Y MARIN (CESAR).—PSICO-ANALISIS DEL SUEÑO PROFETICO. Prólogo del doctor Quintiliano Saldaña. Madrid, 1 tomo en 8o., a la rústica. . . . 1.20
HUBY (JOSE).—CHRISTUS. Manual de Historia de las Religiones. Redactado y traducido al español por las más altas autoridades eclesiásticas francesas y españolas. Edición magnífica en papel india y cantos dorados. Madrid, 1 tomo en cuarto, encuadernado en tapas. 6.00
BAYLISS (w. M.) MANUAL DE FISIOLOGIA GENERAL CON PRACTICAS DE LABORATORIO. Barcelona, 1929. 1 tomo en cuarto, encuadernado en pasta 4.00
VIOLLET (J.) LA ARMONIA CONYUGAL. Estudio filosófico. Barcelona. 1 t, 8o. encuadernado en cartoné. 1.00
VIOLLET (J.) LA EDUCACION POR LA FAMILIA. Para padres y educadores. Barcelona, 1 tomo en cartoné. . 1.00
VIOLLET (J.) EDUCACION DE LA PUREZA Y DE LOS SENTIMIENTOS. Barcelona, 1 t. en cartoné. . . . 1.00
GAY (FRANCISCA) y COUSIN (LUIS). CRIANZA Y EDUCACION DE LOS NIÑOS. Divulgación médico pedagógica para uso en el hogar. Edición ilustrada. Barcelona. 1 1tomo encuadernado en cartoné. 2.60
VIDA Y HECHOS DE ESTEBANILLO GONZALEZ; HOMBRE DE BUEN HUMOR COMPUESTA POR EL MISMO. (Colección de autores reegocijados). Madrid. 1 tomo en cuarto a la rústica. 1.00
STANLIN (I. V). LOS ERRORES DE TROTZKY Y LA SITUACION EN LA UNION SOVIETICA. Los problemas de la edificación del socialismo y la oposición. Madrid. tomo en rústica. 1.00

LA MODERNA POESIA
Obispo 135. Apartado 605. Teléfono A-1171. Habana
CERVANTES
Galiano 62. Apartado 1115. Teléfono A-4958. Habana

Anúnciese en el DIARIO DE LA MARINA

. . . . . y un saquito de azúcar blanca
CUBANSUGAR

Tan dulce y sabrosa en cualquier ocasión.

Cuban Sugar Refining Co.
Oficinas: Edificio Metropolitana Telf. M-1342 Habana
Almacen: Ave. de Bélgica 128-148 (Antes Egido)

ASMA
Enfisema • Opresiones
Remedio soberano Cigarrillos ó Polvo ESPIC
En los hosp.es y farm.as del mundo entero
Exigir la firma J. ESPIC en cada Cigarrillo

MONSERRATE
LOZA Y PORCELANA
Garantía
Tenemos en "stock" el surtido más variado que se puede adquirir en LOZA INGLESA, PORCELANA DE SAJONIA Y DE LIMOGES, marca "Haviland". Ochentitrés años vendiendo al público habanero más selecto, nos sirven de experiencia para ofrecerle lo más bello en cualquier precio
NUESTROS PRECIOS ESTAN DE ACUERDO CON LA SITUACION
FERRETERIA MONSERRATE
O'REILLY Nº 120. TLS A.3112. M.4668.
ESTUDIO VALLS

M.E.C.D. 2016

HABANERAS

Viene de la página CINCO

RICARDO HERRERA

EL NUEVO SECRETARIO DE LA PRESIDENCIA

El señor Ricardo Herrera.

La figura de actualidad.

Proclamado ya el doctor Viriato Gutiérrez en su nueva y alta representación como Senador de la República, la persona designada para sucederle en el cargo de Secretario de la Presidencia es el caballeroso funcionario que por espacio de largos años, y con una historia inmaculada, figuró en el Servicio Exterior de la Nación.

Cargo importante.

Del que toma posesión hoy.

Del propio doctor Viriato Gutiérrez son las palabras que me permito transcribir tomándolas del **Heraldo de Cuba** correspondiente al domingo último.

Véanse aquí:

"Indudablemente don Ricardo Herrera, es el cubano más eficiente y más discreto que ha habido nunca; esas cualidades unidas a su claro talento y a su amor al trabajo, garantizan su éxito en la Secretaría de la Presidencia. El General Machado nunca se ha equivocado al escoger sus hombres, y éste puede reputarse, sin duda, el mejor de sus aciertos".

Frases justas.

Que serían muchos a suscribir.

SANTA EULALIA

La festividad de hoy.

Santa Eulalia.

Están de días las señoras Eulalia Fuentes de Estrada, Eulalia Oña viuda de Mora y Eulalia Feijó de Mena.

Eulalia Delgado de Chaple.

Eulalia Vieta de Miró.

Lala Lainé de Salazar.

Eulalia Reimundo Alonso, la bella esposa del doctor Raoul de la Cerda Llano, que acaba de celebrar el segundo aniversario de su boda.

Y Eulalia Juncadella de Valdés Fauli, Eulalia Soliño de Estébanez y Eulalia Zorrilla, gentil esposa del simpático capitán Adalberto Giménez.

Señoritas.

Un grupo de Eulalias.

En término principal, Lala Carreño y Hierro, la linda Lala, para la que todo son elogios a su paso por los salones.

Eulalia Abascal, Eulalia Díaz y Eulalia Sedano.

Eulalia Mora.

Lala Corte.

Y por último, Olga Eulalia de Céspedes y Company, bella sobrina del doctor Carlos Manuel de Céspedes, Ministro de Cuba en París.

Un día feliz.

Se lo deseo a todas.

Continúa en la página NUEVE

LA CASA GRANDE

GALIANO Y SAN RAFAEL. FUNDADA EN 1887
TELF. CENTRAL PRIVADA: M-9981 AL M-9989

No vaya de tienda en tienda.

Para encontrar el artículo que desea, al precio más conveniente, el lugar indicado es nuestra

VENTA PRE-BALANCE

Donde la utilidad de la venta es enteramente del comprador.

No espere más, recuerde que con Febrero finaliza esta venta.

PARA CABALLEROS

CORBATAS—en una asombrosa variedad de calidades y colores, de seda magnífica, de $2.50 y $3.00 **a $1.00**

CINTURONES—muy buenos, con su hebilla de presión, rebajados a **$0.45**

CAMISETAS Y CALZONCILLOS de poplín, muy finos, la pieza de $1.50, rebajadas a **$0.90**

CAMISAS de vichy, blancas y en color, con cuello pegado, de $2.50, $2.75 y $3.00, rebajados a **$1.98**

PAJAMAS—a listas, con cuello o sin cuello, y también en color entero de $2.50 y $3.00, rebajados **a $1.75**

CALCETINES—de fantasía, de buena calidad, rebajados a TRES PARES por **$1.25**

TELAS PARA VESTIDOS

CREPE ROSAHANARA—en todos los tonos, rebajado a **$1.00**

CREPE DE SEDA, de buena calidad, lavable, a **$1.95**

CREPE SATIN, fulgurante, en un surtido especial, rebajado a **$1.80**

CREPE MONGOL, muy fino a **$2.00**

Telas blancas

HOLAN BATISTA de puro lino la pieza con 10 varas, rebajada a $3.99

CAMBRAY de algodón, de una yarda de ancho, la pieza con once varas rebajada a $1.29

CREA No. 5000, de una yarda de ancho, la pieza con 15 varas, rebajada a $2.75

Fajas

FAJAS de maternidad, tipo especial con elástico, rebajada de $12.00 a $7.90

FAJAS TUBULARES, combinadas con cuti y elástico, de $3.75, rebajadas a $2.25

FAJAS DE GOMA REDUCTORA REBAJADAS de $9, $12 y $16 a $6.00, $9.00 y $12

Peletería

Modelos de charol y gamuza finísimos de $10 y $12, con tacón Luis XV, rebajados ahora a $3.00

—los de color beige, de tacón alto y medio tacón de $14 y $15 rebajados a $5.00

NO DEJE DE VER LA LIQUIDACION SORPRENTE DE ARTICULOS DE NIÑOS QUE ESTAMOS EFECTUANDO EN LA PLANTA BAJA AL FONDO. — ALLI ENCONTRARA USTED UNA ADMIRABLE OPORTUNIDAD PARA HACER LAS COMPRAS DE LOS ARTICULOS PARA SUS NIÑOS.

Hoy Martes de Carnaval La Casa Grande Estará Abierta Como Siempre Hasta las Seis de la Tarde

Por el mismo artículo la Casa Grande le cobra menos

Dr. Hernández Ibáñez

CIRUJANO UROLOGO DE LA ASOCIACION DE DEPENDIENTES.—ENFERMEDADES VENEREAS, VIAS URINARIAS, ENDOSCOPIA Y CIRUJIA DE LAS VIAS URINARIAS

Consultas: Neptuno número 78, esquina a Manrique. De 11 a. m. a 1 p. m. y de 4 a 6 p. m. Teléfono A-5469. Habana.

E-1804 Indf. 1 Ag.

SE EMPEZARA EN SEGUIDA A HACER EN COLUMBIA UN GRAN AERO-PUERTO

El Secretario de Obras Públicas, que fué ayer en avión a Cienfuegos, ratificó su promesa de hacerlo en seguida

LAS OBRAS PRESUPUESTAS EN UNOS $70,000

Desaparecerán los cables eléctricos que son un peligro, tendrá buen alumbrado y carretera circular para los autos

Ayer a las nueve de la mañana salió para Cienfuegos a bordo de un aeroplano anfibio marca Loening, de la Pan American Airways Inc., el doctor Carlos Miguel de Céspedes, Secretario de Obras Públicas. Acompañaba al doctor Céspedes el señor R. J. Sánchez, hijo del Secretario de Comunicaciones.

El objeto que llevó al doctor Céspedes a Cienfuegos fué el de ultimar ciertos detalles relacionados con las obras que habrán de emprenderse muy pronto en la Perla del Sur.

Por la tarde regresó a la Habana el doctor Céspedes, después que realizó las diligencias que le llevaron a dicha ciudad.

DIFICULTADES PARA EL DESPEGUE

El Loening anfibio es de un solo motor Wasp y de relativa capacidad, pero habida cuenta del excesivo peso que llevaba por la gasolina y equipajes, no le fué posible conducir todos los pasajeros que le estaban destinados.

No obstante la pericia del piloto Musick, el Loening, por la abundancia de carga, no pudo levantarse del campo y fué necesario que el señor Sánchez Aballí, Secretario de Comunicaciones, que había tomado pasaje a bordo del avión, abandonara la cabina para aligerar peso, quedando en ella el doctor Céspedes y el señor Sánchez, hijo.

Pero el piloto atribuyó la dificultad en el despegue, no a la carga del aeroplano, sino a la mala conción del campo, que como dijo Lindbergh en su última visita a la Habana el día cuatro del actual, necesita ser allanado suficientemente.

EL SECRETARIO PROMETE HACER UN GRAN CAMPO EN COLUMBIA

Apercibido el doctor Céspedes de este hecho recordó en seguida que en su discurso del día 9 de Enero pasado, con motivo de la inauguración de la línea Miami, Habana, Camagüey, Santiago, Haití, Santo Domingo, Puerto Rico, había prometido convertir el aeródromo de Columbia en uno de los mejores de la América.

Entonces dirigiéndose a su Secretario particular, doctor César Cano, le dijo:

—Vamos a convocar inmediatamente al Comité que entiende en esta clase de obras para estudiar las del campo de aterrizaje de Columbia y emprenderlas sin pérdida de tiempo. Quiero hacer un magnífico aeropuerto aquí y ratificar mi promesa del día nueve, cumpliendo lo que dije.

Hoy mismo martes, el doctor Céspedes se ocupará de este asunto, y celebrará una conferencia con el Capitán Beame, instructor del Ejército y que posee gran experiencia en el acondicionamiento de los campos.

LAS NECESIDADES DE COLUMBIA

Desde hace algún tiempo, el Cuerpo Militar de Aviación tiene formulado un proyecto de acondicionamiento del aeródromo de Columbia, cuyos planos se encuentran en el Departamento de Obras Públicas.

En ese plano están contenidos:

1º—Nivelación del campo, construcción de pistas y rasantes con el aplanamiento de las lomas que en el campo existen.

2º—Construcción de un camino circular en forma de carretera, asfaltado y que facilite la circulación de automóviles.

3º—Soterramiento de los cables de alta tensión que circundan el campo y que constituyen un evidente peligro para los aeroplanos civiles y militares.

4º—Instalación de un moderno sistema de alumbrado, idéntico al que poseen los aeródromos de los Estados Unidos con destino a iluminar el campo para los vuelos de noche.

Estas obras están presupuestadas en unos setenta mil pesos.

—Mr. Grant Mason, Representante de la Pan American Airways invitó a un vuelo al señor Sánchez Aballí, al señor Cano y a otras personas hasta Jaimanitas a bordo del aeroplano Cuba, guiado por el capitán Swinson.

En Jaimanitas se pudo apreciar la inmejorable condición que ofrecen los terrenos para instalar un campo de aterrizaje y una escuela de aviación.

SENOS

Perfectos duros y erectos se consiguen rápidamente usando la CREMA DE LUSAND maravilloso descubrimiento para embellecer el busto sin necesidad de ingerir drogas que perjudican la salud.

DE VENTA EN FARMACIAS

Pida informes privados por escrito a:

INSTITUTO DE LUSAND

Agente exclusivo para Cuba, Joyería Marzo, Galiano 88-A Teléfonos A9571, Habana.

Suscríbase al DIARIO DE LA MARINA

La Mujer es más susceptible al dolor de Cintura

Protéjase Ud. contra los peligros de las enfermedades de los Riñones

Numerosas son las señoras que sufren durante mucho tiempo de dolor de cintura y se figuran que se trata solamente de dolores naturales en la mujer, y aceptan este estado sin mayor discusión.

No comete Ud. esta equivocación peligrosa. Ese es, a menudo, la señal evidente de que se está acumulando una cantidad excesiva de ácido úrico, que es un veneno peligroso, en el organismo. Eso significa que todo su organismo está absorbiendo lentamente este producto venenoso, y con frecuencia es causa de enfermedades graves.

Que esto le sirva de aviso para limpiar desde luego sus riñones. Permita que puedan desempeñar sus funciones de nuevo y debidamente, para poder eliminar de su organismo todas las substancias tóxicas. Un remedio comprobado de fama universal son las Píldoras de Foster para los riñones, que se conocen y se usan en todo el mundo desde hace cerca de medio siglo.

Los riñones cansados de trabajar están en peligro de dejar de funcionar, y entonces las consecuencias son más graves y pueden dar lugar hasta una enfermedad mortal. Evite Ud. el envejecimiento prematuro, la enfermedad y los sufrimientos, tomando las Píldoras de Foster para los riñones. De venta en todas las droguerías, farmacias y boticas. M. R.

PILDORAS DE FOSTER

ZULOAGA

Acabamos de recibir una espléndida colección de cerámicas de Zuloaga, movísimas creaciones de exquisito arte Español. Entre lo llegado figura gran variedad de jarrones de todos tamaños, platos, mosaicos y bomboneras con asuntos típicos.

La Casa Quintana
LA CASA DE LOS REGALOS

EL BOMBERO Galiano 120 Tel. A-4076

AVISA a su distinguida clientela, para que exija siempre el café debidamente precintado. Al no recibirlo así, o no recibirlo, avisen al teléfono A-4076 y serán prontamente atendidos.

TODO EL EQUIPO DE OBRAS PUBLICAS CON LOS COLORES DEL DEPARTAMENTO

Vigilancia en las carreteras a fin de evitar que por ellas circulen camiones cargados con más de 9 toneladas de peso

En la totalidad de los Distritos del Departamento se está ya utilizando todo el equipo, tanto de transporte como de planta, con los colores oficiales, o sea, fondo gris con una sola franja roja.

Algunos de los contratistas del Departamento vienen utilizando el color gris para su equipo, entre ellos el señor Govea, en la Ciudad de la Habana, pero desde luego, distinguen todas sus unidades con una doble franja roja en lugar de una que es la oficial del Departamento, e interesa conocer del doctor Céspedes si autorizará que continuen utilizando esta forma de señalar su planta de trabajo, toda vez que, a veces, se presta a confusiones.

En fecha reciente camiones prestados por el mencionado contratista han concurrido a los paseos de carnaval, y algunas personas los han tomado por equipo de Obras Públicas.

OBRAS DE DRENAJE

Por el personal obrero de la División de Alcantarillado de la Jefatura de la Ciudad, se están llevando a cabo, los trabajos necesarios para el entubamiento de la zanja existente en la calle de San Antonio entre las de Florencia y Macedonia, en la barriada del Cerro.

Estos trabajos consisten en la canalización de las aguas que corren por la citada zanja, empleándose al efecto una tubería de hormigón de 36 pulgadas de diámetro, y en la construcción de diversos tragantes.

Con estas obras desaparecerá el puente de madera allí existente, y las inundaciones que venían ocurriendo en aquellos lugares, pues todas las aguas serán encauzadas por los nuevos tragantes a la parte canalizada de esa zanja.

LA LIMPIEZA Y BALDEO.

Durante la pasada semana, en relación con el baldeo y limpieza de la Capital se efectuaron 600 viajes de camiones de basura; 340 de camiones de barrido; 14 de camiones sanitarios; 43 en parques y paseos y 698 en distintos servicios, lo que hace un total de 1.657 camiones descargados conteniendo 4.695 toneladas de basura, que fueron arrojadas al mar en 17 viajes de chalanas.

Fueron baldeadas 2.446 cuadras, empleándose al efecto 323 tanques, conteniendo 581.400 galones de agua, habiendo sido invertidos en los distintos parques y paseos 297 tanques, con un contenido de 534.600 galones de agua.

CONSTRUCCION DE DIVERSAS CALLES

Han sido terminadas las obras que se venían realizando para la construcción de las calles 25 y 27 de Infanta a Marina, y Marqués González. de Ave. de la República a Virtudes, habiendo ya quedado abiertas al tránsito público. Estas obras incluyeron también las tuberías de agua y del alcantarillado.

Con la construcción de las calles 25 y 27 han quedado unidas las calles de Infanta y Marina, lo que ha facilitado grandemente el tránsito en esos lugares, pues se evitará el tener que dar la vuelta por 23.

EL TRANSITO DE CAMIONES

La Jefatura del Distrito de la Provincia de Santa Clara, con la cooperación de la Guardia Rural, ha establecido una estricta vigilancia en la carretera de Santa Clara a Sagua, a fin de evitar el tránsito por la misma de camiones cargados de azúcar con un peso de más de nueve toneladas.

Esta medida ha tenido que tomarse en vista de los destrozos que se venían ocasionando en el pavimento de la carretera por exceso de carga en los camiones.

Los infractores de esa disposición serán castigados severamente.

ALMACENISTAS DE SOMBREROS

Se reunirán hoy para tratar de la importación de cascos

Esta tarde en la Asociación de Comerciantes de la Habana, se reunen los almacenistas y fabricantes de sombreros para tratar de los asuntos esa sociedad cooperativa.

El principal asunto a tratar es obtener la reforma de la Partida 321 de los Aranceles respecto de la importación de cascos y armaduras para sombreros.

M.E.C.D. 2016

Gacetillas

HOY A LAS 9 y media. (Día de Moda)
Reestreno de la graciosísima comedia en tres actos y prosa original de C. Arniches LA CHICA DEL GATO por el as de la risa **Rafael López Somoza.**
Pronto estreno en Cuba de la comedia de gran actualidad dle insigne dramaturgo don Jacinto Benavente PEPA DONCEL.

266 F-12

TEN CENTS TEATRAL

Hoy anuncia el programa del Ten Cents Teatral, el estreno de la interesante película Coney Island novela cinematográfica de emocionante argumento, pero que da lugar a que el público vea en todos sus detalles ese importante centro de diversiones, donde se reune el más heterogéneo elemento internacional. Además actuará todo el cuadro de variedades, en el que figura el Jazz Band de Montes de Oca, Elisa Cabero, De Dios, el Harold Lloyd cubano, el cuerpo de bailes, etc. El jueves debutarán los jablos Locos en bailes cómicos excéntricos del Sur y Sixo Francha, la maravilla vocal del siglo en sus admirables creaciones originales. Mañana se estrena la película Lady Raffles interpretada como protagonista por Estelle Taylor la esposa de Dempsey, quien fué recientemente huéspede de la Habana. La Mujer Raffales, es una pelicula muy interesarte y de reciente edición, presentada con gran lujo.

Se avecina el estreno en Cuba de Rusia, supre producción europea estrenada recientemente en New York. Rusia es la verdad sobre el movimiento es una emocianante tragedia de amor e intrigas.

166 F-12

EL BARITONO PULIDO EN LA HABANA

Hoy en las primeras horas de la mañana, llegará a la Habana en el vapor "Caronia" el gran barítono español Juan Pulido. Se le ha preparado un gran recibimiento a este notable artista, quien viene lleno de entusiasmos y deseoso de dar a conocer al público habanero, todo su nuevo repertorio completo de nuevas y preciosas canciones cubanas y españolas, como también los últimos éxitos americanos; y sobre todo, un selecto de preciosos tangos que en la actualidad son desconocidos aun de nuestro público, pero muy en pronto serán la scanciones favoritas de los cubanos. El jueves, es fijamente la fecha del debut de este aplaudido cantante, que se ha abierto el camino del éxito por sus grandes estudios y por el amor al trabajo, en el difícil arte a que se ha dedicado. Nos hará a conocer también la sublime canción Hijito Mío, tema de la soberbia producción cinematográfica interpretada por el popular actor Al Jolson titulada El Ultimo Canto producción de un éxito sin precedentes en los Estados Unidos y que con seguridad absoluta lo tendrá igualmente entre nosotros, por ser una cinta de un argumento muy profundo y sensacional.

200 F-12

ENCANTO

Como nosotros habíamos previsto fué un éxito extraordinario el estreno de la preciosa supercomedia de la Universal, intitulada Labios al Rojo, que tiene un divertido y original argumento y que volverá a pasar por la pantalla, hoy en los turnos elegantes de cinco y cuarto y de nueve y treinta.

"Labios al Rojo" es una cinta de méritos positivos.

También en dichas secciones se presentará nuevamente "Sol-Fernan-Flor", la aplaudida bailarina, que como afirma el docto Goldarás, estiliza los bailes clásicos españoles, haciéndolos en punta de pies sin que por ello pierdan nada de su sabor, sino que por el contrario, al sutilizarse se perfeccionan.

Sol-Fernan-Flor presentará nuevo programa con números selectísimos.

En la tanda de las ocho se proyectar; Mujeres y Caballos, una joya de la Universal, interpretada por Marion Nixon.

Para pasado mañana jueves está señalado el estreno de la cinta de la Metro Goldwyn Mayer, intitulada La Traición del Destino, donde John Gilbert y Joan Crawford, ambos favoritos de nuestros aficionados realizan labor muy elogiable.

La Traición del Destino es una película que ha triunfado ruidosamente en New York.

Para el lunes, Días de Angustias, grandiosa creación de Maria Jacobini.

216. F-12.

CAMPOAMOR

Hoy por última vez Metrópolis y Jo-sé Bohr y Eva Limiñana que se despiden el viernes con una gran función.

Hoy se repite Metrópolis esa grandiosa película milagro de la cinematografía, algo sensacional y estupendo. En las tandas de 2 y 8 se exhibirá la película ¿Señora o Señorita? por Bessie Love y Allan Forrest.

En los turnos elegantes de tarde y noche José Bohr y Eva Limiñana, los artistas que tan gran éxito ann alcanzado y que se despiden el próximo viernes con una función mónstrua.

Mañana. Cierto don Juan película Metro por Ramón Novarro Renée Adorée. Carmel Meyers y Marceline Day, además José Bohr estrenará la canción Sonny Boy, que hizo Famoso al Jolson y que es el tema de la película El Ultimo Canto.

El jueves Los Amores de una Actriz por Pola Negri El viernes La Historia de Marietta producción excelsa de la First National con Lya Mara y por la noche la gran función de homenaje y despedida a Bohr y Limiñana.

El sábado El Capitán calaveron de Sue Carol y Rod La Roc la Rocque y debut de Bell el gran Bell con sus famosos muñecos.

En la entrante semana, debut de Fortunio Bonavova, notable cantante de la Columbia y actor de Cine.

RIALTO

Los Conquistadores del Aire,

Una preciosa cinta interpretada admirablemente por dos artistas bien conocidos de nuestro público, será estrenada hoy en el teatro Rialto. Se trata de Los Conquistadores del Aire, chispeante comedia interpretada por George Sidney y Charlie Murray, quienes hacen maravillas en sus papeles correspondientes, llenos de situaciones altamente cómicas que harán reir, hasta aquellos que se encuentran con fuertes dolores de cabeza. Los Conquistadores del Aire, se proyectará en las tandas de 5 y media y 9 y 45 y también en la tanda de 1 y media, junto con varias cintas cómicas y la notable cinta interpretada por Lilian Haid, titulada Dos Rosas Rojas, cinta ésta, que se proyectará también en la tanda inicial de las 7 y media. No olviden que el jueves es el día señalado para el debut del gran barítono Juan Pulido, quien viene dispuesto a dar a conocer todo lo mejor de su repertorio, compuesto de preciosas canciones cubanas, españolas y americanas y sobre todo, un gran número de nuevos tangos, que últimamente ha impreso en discos Víctor, y que están haciendo furor en los Estados Unidos.

CINE GRIS (VEDADO)

Hoy martes 12, en función continua, desde las 8 y 30 p. m.

La preciosa producción que tan admirablemente interpreta Olive Borden, titulada La Hija de Valencia, episodio 2o. de la sensacional serie El Piloto Misterioso, que tanto ha gustado y que interpretan Rex Lease, Katheryn Mc Guire y Max Asher, sus principales protagonistas; en último turno, la incomparable joya cinematográfica Cariño que Mata, fielmente interpretada por Magde Bellamy y Berry Norton, producción ésta de realismo notable y belleza sin par que tanto furor ha hecho en la indiferente ciudad neoyorquina. No deje de verla.

Para mañana miércoles, este cine, que es el más antiguo del aristocrático Vedado, ofrece a sus múltiples simpatizadores, un regio y magnífico programa exhibiendo las interesantes film La Rosa de California, que tan exquisitamente interpretan Mary Astor y Gilbert Roland, Episodio 3o. de la más estratégica y sensacional serie: El Piloto Misterioso; una muy jocosa comedia de la Universal, y por último, la asombrosa producción que ha conmovido el mundo entero y que lleva por título La Horca, magna obra que interpreta magistralmente Richard Barthelmess.

Jueves 14. Para esta noche y en función continua, desde las 8 y media p. m., están anunciadas las selectas cintas, Amor a Puñetazos, por Richard Hold; episodio 4 de El Piloto Misterioso y Cazando Novios, por Marion Davies y Nils Asther. Los precios para todas estas funciones son, luneta 30 centavos solamente.

202 F 12.

TEATRO

TEATRO NACIONAL

Predomina la originalidad en los programas que anuncia El Ten Cents teatral en nuestro máximo coliseo. Hoy para presentar sus nuevos artistas se ha combinado a manera de "Sketch" (pequeña revista) una pantomima lírico-bailable titulada "Sueño de Opio", y en ella actuarán todos los debutantes, figurando entre éstos el Harold Lloyd Cubano, Cecilia Cavero, las hemanas Murillo y otros artistas.

Habrá bailes y Jazz Band. Lo que quiere decir alegría y movimiento, caracteristica de estos espectáculos, que el público, poco amigo de preocuparse en el teatro, siempre ve con gusto.

Se prepara el estreno de Sixco Francha, artista vocal del que hemos tratado en varias ocasiones. Merece la atención del público.

SOL FERNAN FLOR

Anoche volvió a actuar en el Encanto Sol Fernan-Flor.

Interpretó Las Malagueñas de Moguerza, la Gavota, de Thoma y Amor Tropical de Simons, magistralmente.

El público le rindió una demostración cálida de admiración.

El teatro Encanto se vió colmado por una selecta concurrencia. Promete ser brillantísima la temporada de la célebre bailarina Sol Fernan Flor.

MARTI.—LA TEMPORADA SANTACRUZ

Las obras que ofrece en el Teatro Martí, la compañía que dirigen Pastor y Martínez, son bien acogidas por el público.

La mejor del Puerto, El Cabaret de los Pájaros, Las Castigadoras, La Perchelera, La Ciudad Rosa, El País de las Campanillas, La Princesa de las Czardas, son producciones que han obtenido gran éxito en el teatro de Dragones.

La temporada de Santacruz toca a su fin. Esta es la última semana que actuarán los artistas de Pastor y Martínez.

PRINCIPAL DE LA COMEDIA

Anoche se representó en el escenario del Principal de la Comedia, el chistoso juguete cómico en tres actos de Tristan Bernard, adaptado al castellano por Fernández Lepina, Mi Cocinera. Se repitió a petición del público, que aplaude con entusiasmo a López Somoza en esta obra en donde hace una admirable creación cómica.

Hoy se pondrá La Chica del Gato, por Rafael López Somoza y los demás artistas de la compañía de Estrada.

JUAN PULIDO

Hemos recibido el siguiente cablegrama del aplaudido barítono Juan Pulido:

Goldarás, DIARIO DE LA MARINA, Habana.

Salude en mi nombre al distinguido público habanero y a los cronistas.

PULIDO

Pulido ha alcanzado en New York últimamente, los más ruidosos triunfos en las canciones hispanoamericanas.

EN PAYRET.—RITA MONTANER

Se inició ayer el espectáculo continuo, en que se ofrecen cintas y variedades en el Teatro Payret.

Rita Montaner interpretó números de su variado repertorio cubano, y fué aplaudidísima.

TEATRO MARTI

Beneficio de Muñiz.— "La Princesa del Dollar".—Bohr.

José Muniz, el notable barítono que, con "La Princesa del Dollar" celebra su beneficio esta noche en "Martí"

Noche grande del Martí, Beneficio de Muñiz!

Muñiz, el barítono grande de los tangos, el "galán perfecto de la opereta", es el favorito escénico de la Habana; ningún otro de su género alcanzó tal popularidad, especialmente entre el elemento femenino, al que entusiasman sus cánticos pamperos; su chic, su elegancia, la magistral manera de encarnar y expresar los románticos enamorados operetísticos, y su maestría en el baile.

Muñiz es el barítono de las damas, por excelencia, pero también es "el barítono de la opereta". Nadie alcanzó su perfección en este género.

Muñiz, ofrece a sus simpatizadoras en su beneficio, una extraordinaria novedad, la mayor, la mejor, la única: la cooperación de Bohr.

Bohr es el actual ídolo del público, al que arrebata con sus creaciones Encarnadas estas por Muñiz, que tan maravillosamente canta las cosas de su tierra, el espectáculo tiene que ser forzosamente maravilloso para el público.

También la gentilísima y muy notable Eva Limiñana, encarnación de la gallardía femenina argentina, presta su colaboración a Muñiz.

El "Ché" por su parte, eligió como obra "La Princesa del Dollar", la más valiosa opereta desde el punto de vista del mérito musical y... una admirable creación del beneficiado.

Pilar Aznar y Matilde Palou, dan realce a la "Alice" y "Dayse", a las caprichosas princesitas del oro, de la célebre producción de Leo Fall.

La luneta para este beneficio vale dos pesos.

Para mañana se ofrece la última representación de La Mejor del Puerto.

Pasado mañana La Viuda Alegre, y el viernes La Bruja de Chapi.

El domingo se acaba la temporada de la Compañía Santacruz en Martí.

Sale el admirable conjunto el lunes para Matanzas y después... a Santiago de Cuba.

395. F-12

VIVES

Para hoy martes está anunciado en primer turno el reestreno de la regia producción de Emil Jannings titulada El Patriota; y una comedia Universal.

En segundo turno la divertidísima comedia interpretada por Clara Bow Billie Dove y Eddie Cantor, titulada Las Dulzuras del Divorcio.

Mañana, noche mexicana, además de las dos producciones de costumbre, habrá dos números de variedades mexicanas, Roberto Aguirre, barítono; y Aristeo Alvarado, prestidigitador; y el estreno de Cazando NoNvios, por Marion Davies y Nils Asther.

CARTEL DEL DIA

TEATROS

PRINCIPAL DE LA COMEDIA.—9 y 30: La Chica del Gato.

ACTUALIDADES.—8: películas; El Dragón Rojo. 10: comedias; Havana Revieu.

REGINA. — 8 y 30: Barbas rusas; Pobre Papá Montero. 10 y 30: La tierra de las cigüeñas; una revista; Tonía que ser.

ALHAMBRA. — 8: Las sensaciones de Julia. Segunda tanda: La Revista Relámpago. Tercera tanda: El Canto del Siboney.

NACIONAL.—De 1 a 3 y de 3 a 5: Actualidades mundiales; La cacería; Granja zoológica; La regata del amor; números de variedades.

PAYRET.—De 5 a 7 y de 9 y 30 a 11 y 30: Revista universal: Prohibido bañarse; presentación de Rita Montaner: Rendición.

MARTI.—9: La Princesa del Dollar: Fiesta del Tango por José Bohr, Eva Limiñana y José Muñiz.

CINEMATOGRAFOS

CAMPOAMOR. — De 2 a 11 y 30: Con la intención basta: Revista Fox; ¿Señora o señorita?: Metropolis; presentación de José Bohr y Eva Limiñana.

RIVOLI.—5 y 15: Noticiero Fox; El Capitán Sin Miedo. 8 y 30: El consultorio del amor; El Capitán Sin Miedo.

OLIMPIC.—5 y 30 y 9 y 45: Para arriba y para abajo; El pasado no muere. 8 y 30: Pasatiempos peligrosos; episodio cuarto de El rastro del tigre.

CUBA.—5 y 15 y 8 y 15: una revista de actualidades; una cinta cómica episodio tercero de El Piloto Misterioso: Agáchate que te tiro; El Sargento Buena Cara.

NORMA.—5 y 30: Noticiero Metro; Corazón sincero; Faldas. 8 y 30: Función en honor de la señorita Marina Pérez y Castro.

LIRA.— Matinee y nocturna: una revista de actualidades; Albañiles ultramarinos; Amor de Príncipe; La Horca.

NEPTUNO.—2 y 30 a 7: Los amores de una actriz; La danza de la vida; Novia en disputa, una revista de actualidades.

RIVIERA.—5 y 15 y 9 y 30: Esclavos de los diamantes. 8 y 15: Más allá de las sierras.

TRIANON.—5 y 30 y 9 y 45: Botones dorados. 8 y 30: El caballero aventurero.

VIOLETA. — Matinee y nocturna: una comedia; El tesoro de los Faraones, episodio segundo: El Infierno de los Vivos; Veneno social.

PRADO.—5 y 15 y 9 y 30: Wu Li Chang. 8: La chica de la casa de modas.

VERDUN. — Tarde y noche: Los azorados; De padres a hijos; Cuatro hijos; Cariño que mata; una revista de actualidades.

FAUSTO.—Matinee y nocturna: En mi barco mando yo; una revista de actualidades; números por el Vitaphone.

VIVES.—8 y 30: El Patriota; una comedia: Las dulzuras del divorcio; una revista.

UNIVERSAL.—Matinee y nocturna: Torero con chistera; Un héroe de Piperrock; episodio segundo de La vuelta del jinete misterioso; Las huérfanas de la tempestad.

ENCANTO.—Tandas elegantes: Sol Fernán Flor; Labios al rojo; una revista de actualidades. 8: Mujeres y caballos.

WILSON.—Matinee y nocturna: El Pequeño Ciclón; Dales de comer y llora; El barro de Dios; una revista de actualidades.

LARA.—Matinee y nocturna: Los chicos del Circo; El hijo del Oeste; Qué lástima estar casado!; una revista.

IMPERIO. — Matinee y nocturna: Pantalones de éxito; Orquídeas y armiño; Noches de Broadway; cintas cómicas.

APOLO.—5 y 30: una comedia; La de los cabellos rojos. 8 y 30: Bocaditos venenosos; una revista; La de los cabellos rojos.

GRIS.—8 y 30: La Hija de Valencia; episodio segundo de El Piloto Misterioso; Cariño que mata; una revista.

Gacetillas

TEATRO PRADO

HOY WU LI CHANG HOY

Wu Li Chang la tan aplaudida obra teatral que tantos días de gloria y de esplendor diera en la Habana a su insigne creador Ernesto Vilches y que durante largo tiempo permaneciera a diario en escena debido a sus incontables triunfos, ha sido trasladada a la pantalla con toda fidelidad y colorido y puede asegurarse que con mucho más éxito que en el teatro hablado, toda vez que en el cinema la interpretación central bastantes difícil por cierto, está a cargo del genial trágico Lon Chaney que tanto ha sorprendido al público de Cuba con sus interpretaciones. Esta cinta ha tenido el feliz acierto la empresa del elegante Teatro del Prado de contratarla para hoy, la cual se anuncia en los turnos predilectos de las cinco y cuarto y de las nueve y media y éso quiere decir que habrá lleno por ese doble motivo. El precio de las localidades será el de siempre, treinta centavos por la tarde y 40 centavos por la ncohe, niños 20 centavos. Además será exhibida una cinta cómica y una revista de acontecimientos mundiales.

La sección especial de las ocho está cubierta con la exhibición del entretenido melodrama titulado La Chica de la Casa de Modas simpática interpretación a cargo de la linda actriz Norma Shearer, el precio de entrada es el de 20 centavos.

Mañana grandioso acontecimiento del cinema estreno de la magnífica producción del cinema española El Dos de Mayo por la que existe tanto entusiasmo

242 F-12

CUBA

Programa selecto y de atracción es el anunciado para hoy martes en el concurrido y ventilado cine de la calle de Suárez.

La tanda comienza a las cinco y cuarto de la tarde y en ella se proyectará una Revista de asuntos internacionales y una comedia en dos partes; el episodio tercero de la serie El Piloto Misterioso, titulado Contra Viento y Marea; la cinta de acción por Tom Mix titulada Agáchate que te Tiro; y la producción especial por Lila Lee y Wesley Barry, titulada El Sargento Buena Cara.

Por la noche, a las ocho y cuarto, el mismo programa de la tarde.

Mañana, en tanda y noche: Los Miserables, por William Farnum; y El Circo Aéreo, por Sue Carol y David Rollings.

291, F-12.

APOLO

Clara Bow en La de los Cabellos Rojos

De finísimo corte y abundante en graciosísimas escenas es la comedia Paramount, titulada La de los Cabellos Rojos, cuyo argumento escribió Elynor Glyn, expresamente, para la encantadora Clara Bow, que se luce en su interpretación de manera notable, como artista y como mujer.

La de los Cabellos Rojos, precedida de una revista, será estrenada en la tanda de las 5 y media, para la que rige el precio de 20 centavos la luneta y 10 para los niños.

En la función corrida de las 8 y media será exhibida la interesante producción Bocaditos Venenosos, por Irene Rich, una revista y La de los Cabellos Rojos. Lunetas, 20 centavos y 10 para los niños.

287 F 12.

FAUSTO

El Vitaphone y En mi barco mando yo.

Ayer en su estreno obtuvo un éxito alagüeño esta film Pathé que vuelve hoy lunes en todos los turnos de este Teatro Phillis Haver en esa film mantiene un subien ganado renombre artístico y lo mismo puedo decir de Alan Hale y Fred Kohler.

Si el éxito de En mi barco mando yo no admite duda alguna, puede asegurarse que los números de Vitaphone no han deiado detrás. Mischa Elman en todas las piezas que ejecuta logra esa comunicación emocional con el público, que en su característica: Rosa Raisa y Giacomo Rimini en el acto cuarto de El Trovador pueden convencer al más exigente y de Aabe Lyman y su orquesta nos atrevemos a decir que interpretan el jazz y la música típica americana con singular maestría.

El jueves hay un gran estreno Paramount. Nos referimos a la Redada (The Drag Net) por George Bancroft, Evelyn Brent y William Powell considerada por la crítica norteamericana como la mejor cinta en su clase.

294 F-12

UNIVERSAL

El programa que presenta hoy martes 12 el ventilado salón de las mil lunetas de Egido y Monte, es grandioso.

La comedia en dos actos titulada Torero con Chistera.

El dramita del Oeste en dos actos, titulado Un Héroe de Piperrock.

El episodio segundo de la gran serie La Vuelta del Jinete Misterioso.

Artistas Unidos presentan la obra maestra de Griffith, en 14 actos, interpretada de manera magistral por las hermanas Lillian y Dorothy Gish.

El precio de la matinée es de 10 centavos; y por la noche, caballeros 20 centavos y damas y niños menores de ocho años, 10 centavos.

Mañana: Una Mujer de París, dirigida por Charles Chaplin e interpretada por Adolphe Menjou.

376, F-12.

NEPTUNO

Hoy: LOS AMORES DE UNA ACTRIZ

En la matinée o tanda continua de 2.30 a 7 de la noche, se exhibe: Los Amores de una Actriz, por Pola Negri y Nils Asther; La Danza de la Vida, por Don Alvarado y Mary Philbin; la comedia Novia de Disputa; y una Revista Paramount. Los Amores de una Actriz se exhibe dos veces durante la matinée, a las 3 y a las 5.30. La luneta antes de las cuatro vale 20 cts y después de las cuatro, 30 centavos.

En la tanda inicial de las ocho y media: La Danza de la Vida, producción de Griffith, por Don Alvarado y Mary Philbin. Luneta, 2 0cts.

En la tanda elegante de las nueve y cuarenta y cinco se exhibe Los Amores de una Actriz, por Pola Negri y Nils Asther. Luneta 30 centavos, con derecho a entrar desde las ocho y ver las dos películas por el mismo precio.

235. F-12.

LARA

Magnífico programa se anuncia para hoy en este concurrido cine.

En turnos de 1 y media, 4 y media y 5 y media se presentará la bonita comedia titulada Los Chicos del Circo y la interesante obra titulada El Hijo del Oeste, por Tom Mix.

En turnos de 3, 5, 8 y 10 media irá a la pantalla la interesante producción titulada Qué Lástima estar Casado, por Owen Moore y Constance Bennet.

Función corrida, 20 centavos.

Mañana, El Pequeño Ciclón.

284 F-12.

Gacetillas

RIVIERA

Hoy Esclavos de los Diamantes Hoy.

Para las tandas elegantes de hoy martes día de moda nos anuncian las carteleras del elegante cine de la calle 23 el estreno de la super producción de la Metro interpretada por la favorita pareja Conrad Nagel y Eleanor Boadman que leiva por título Esclavos de los Diamantes.

En la tanda inicial d elas 8 y 15 se exhibe la cinta interpretada por Tim Mc Coy titulada Más Allá de las Sierras.

Mañana miércoles se estrena la interesante cinta de la Metro interpretada por la simpática estrella Marion Davies que se titula Cazando Novios.

El Pasado no muere uno de las mejores cintas de la Fox interpretada por Marion avies se exhibe ese mismo día en la tanda inicial de las 8.15.

La Esclava. La bejor cinta que ha filmado el notable actor Patt O'Malley se estrena el próximo jueves día 14 en las tandas elegantes de las 1 y cuarto y 9 y media.

El próximo viernes día de moda se estrena en las tandas elegantes la última cinta interpretada por la favorita estrella Alice White cinta basada en el último argumento de la famosa escritora Elinor Glyn que lleva por título Un Momento de locura.

Entre dos Mujeres la grandiosa producción de la Universal interpretada por el favorito actor Norman Kerry se estrena el sábado día 16 en las tandas elegantes

Los Amores de una Actriz la última cinta que ha filmado la favorita estrella Pola Negri se estrena el próximo domingo en las tandas elegantes

281 F-12

GRAN TEATRO PAYRET

RITA MONTANER. ESPECTACULO CONTINUO

La artista excepcional, intérprete suprema de las canciones cubanas actuará hoy y mañana en Payret. Ayer cantó Rita Montaner composiciones de autores favoritos del público y hoy cambia por completo el programa. Mañana cantará Rita Bontaner las últimas composiciones de Grenet, Simons y Lecuona.

Inicia su tournée por Cárdenas la artista criolla por excelencia y llegará hasta Oriente antes de su viaje a Estados Unidos.

El programa de hoy tiene otro atractivo grande: la proyección de la película Rendición, por Mary Philbin e Ivan Mojoskine, dos colosos de la pantalla.

He aquí el orden del espectáculo: de 5 a 7 y de 9 y media a 11 y media, revista Universal de sucesos; la comedia Prohibido Bañarse, por Conejo; sigue la actuación de Rita Montaner y a continuación se proyectará la película Rendición.

De 7 a 9 y media se proyectan las mismas películas del programa anterior y una comedia, por Snookum, Herencia Intempestiva.

Los precios en Payret son inalterables: dos pesos los palcos numerados de platea con seis entradas; cuarenta centavos la luneta, veinte centavos las butacas y diez centavos la tertulia.

Para mañana anuncian los carteles de Payret el estreno de una película excepcional, El Capital y el Trabajo, de la famosa comedia de Aaron Hoffman, Give and Take, interpretada por George Sidney, Joan Hersholt, Sharon Lynn y J. Lewis.

Y el viernes se estrenará la grandiosa comedia por Gleen Tryon, el cómico más grande de la pantalla, el más joven y el de mayores recursos para el arte de la película por sus múltiples habilidades, Gleen es un gran artista de vaudeville.

El jueves debutan en la revista de varietté, Le Dandy Et Da San Seuse, el magnífico actor Modestín, cuya actuación en el Vaudeville recuerda a Randall, con él actúa Carmen Estrabeau, bailarina y duetista admirable; las bailarinas acrobáticas Lu and Ketty y las Merveilleuses Girls, conjunto coreográfico admirable.

La revista está lujosamente montada. Figura en ella el programa anterior de revista, Amparito Medina.

Margarita Carvajal y la Revista Beauty

La gran artista mexicana actuará en Payret con su revista Beauty, un espectáculo sensacional que combinará con el espectáculo de Payret y revolucionará a la Habana.

Margarita Carvajal es la más joven, la más guapa y la que mayor lujo ha desplegado en su presentación.

397 F 12.

HOY HOY
CAMPOAMOR
de 2 a 11½ p.m.
FUNCION CONTINUA
Entre y Salga Cuando Quiera
Antes de las 4: LUNETAS 20¢
Despues de las 4: LUNETAS 40¢
2 y 8 p. m.
¿Señora o Señorita?
Con Bessie Love y Alan Forrest
3 1|2, 5 1|4, 9 1|2
La grandiosa producción
UFA
METROPOLIS
Ultimas funciones de
JOSE BHOR
y
EVA LIMIÑANA
que se despiden el viernes con una función monstruo

RIALTO
MIERCOLES 14
Dos grandes acontecimientos.
Debut del gran barítono
JUAN PULIDO

Estreno de la super-comedia
BUSCADORAS DE ORO
Por Lois Wilson y
Geo. K. Arthur.

LA UNIVERSAL PICTURES con sus mejores películas en
HOY EN TODAS LAS TANDAS PAYRET HOY
Carl Laemmle presenta el RE-ESTRENO de
RENDICION
"SURRENDER"
MARY PHILBIN - IVAN MOSJUKINE
La suprema intérprete de la canción cubana
RITA MONTANER
TRES PROGRAMAS de ESTRENOS
Los últimos números musicales de los maestros
LECUONA - GRENET - SIMONS - CAIGNET
LUNETAS 40¢ Butacas 3er piso 20¢ Tertulia... 70¢

NUEVA TEMPORADA TRIUNFAL de ESPECTACULO CONTINUO
LUNETAS 40¢ Palcos numerados $2.00 TERTULIA 70¢
Miércoles 13 Jueves 14
ESTRENO EN CUBA
EL CAPITAL Y EL TRABAJO
por JEAN HERSHOLT y GEORGE LEWIS
Viernes 15 Sábado 16 Domingo 17
ESTRENO EN CUBA
JULIO CESAR en B.V.D.
Regocijada comedia por
GLENN TRYON
el inventor de la CARCAJADA "SIN FIN"

FAUSTO HOY
5-7-8-9 p.m.
40 y 60¢ Niños 20¢
OIGA Y VEA
MISCHA ELMAN el celebre violinista tocando "Humoresque" y "Gavotte"
ROSA RAISA y GIACOMO RIMINI estrellas de Metropolitan Opera cantando el 4o acto de Il Trovatore
ABE LYMAN y su famosa orquesta de JAZZ
todos en el
VITAPHONE LA VOZ DE LA PANTALLA
y la sensación cinematográfica de exito sin igual
EN MI BARCO MANDO YO
"SAL OF SINGAPORE"
por PHYLLIS HAVER y ALAN HALE y FRED KOHLER.
El emocionante relato de dos "Lobos de Mar" y una hermosa "Sirena de Tierra" que constituye el mas poderoso triangulo de amor pleno de intrepidez, originalidad y sensacionalismo supremo.

HOY 5¼, 9¼ RIALTO 5¼, 9¼ HOY
ESTRENO EN CUBA
FIRST NATIONAL PICTURES presenta
Los CONQUISTADORES DEL AIRE
por CHARLIE MURRAY y GEORGE SIDNEY
LUNETAS 40¢ NIÑOS 20¢
VIAJES GRATIS La Empresa de este teatro obsequiará a cada concurrente con 2 tickets para cualquiera de las líneas de los OMNIBUS DE LA HABANA
AMERICA A-9638
JUEVES 14 DEBUT del notable barítono JUAN PULIDO

HOY Teatro ENCANTO HOY
5¼, 9¼ 5¼, 9¼
Unico en Cuba con Refrigeración - Órgano - Orquesta de 15 profesores - SOLO PELICULAS de ESTRENO
Gran ESTRENO EN CUBA
GRAN EXITO de la notable artista
Sol fernan flor
Unica e inimitable intérprete de los bailes clásicos españoles
Presentará HOY
MALAGUEÑAS ..... Moguerza
GAVOTA (Mignon) .. Thomas
Arguments de FRIVOLITES du DIRECTOIR
Acompañada por la orquesta del Nio LANZ
AMOR TROPICAL .. M. SIMONS
Squelch de hermosa presentación escénica
Los bailes clásicos serán acompañados por el TERCETO YOYO
Carl Laemmle presenta a MARION NIXON con CHARLES ROGERS en la chispeante producción melodramática
Labios al Rojo
"RED LIPS"
Tanda de las 8 MUJERES Y CABALLOS Luneta 30¢
5¼ 50¢ - 9½ 60¢, 80¢
Gran Orquesta de 15 Profesores y Órgano con los Maestros LANZ y TRAVERSI
Jueves 14 ESTRENO Metro Goldwyn Mayer
LA TRAICION del DESTINO por JOHN GILBERT y JOAN CRAWFORD
LUNES 18 MARTES 19 MIERCOLES 20
DIAS DE ANGUSTIAS por MARIA JACOBINI
LUNES 18 MARTES 19 MIERCOLES 20
Jueves 21, Viernes 22, Sábado 23, Domingo 24.
EL INFIERNO del AMOR por OLGA TSCHKOWA
Repertorio de la Select Pictures

M.E.C.D. 2016

Grandes Almacenes

LA FILOSOFIA

Neptuno 73 y 75 — San Nicolás 74 — Manrique 53 y 55

venta suprema

Ayer, primer día de la

Semana de Neptuno

fué extraordinaria la cantidad de público femenil que por nuestra tienda desfiló, y esta exclamación era unánime: —QUE PRECIOS TAN BAJOS!

ESTOS PRECIOS TAN REDUCIDOS QUE COTIZAMOS, UNIDOS A LOS SOBERBIOS SURTIDOS QUE EN TODA CLASE DE ARTICULOS DE NUESTRO RAMO PRESENTAMOS, FORMAN LA CLAVE DEL GRANDIOSO EXITO QUE ESTAMOS OBTENIENDO.

Uno de los Departamentos más concurridos, es el de vestidos.
Y esto obedece a que ofrecemos a nuestras favorecedoras preciosos y modernísimos modelos, a un costo ridículo.

NUESTROS PLISADOS.—No los olvide; son los que más le convienen, por su perfección, baratura y duración. Le remitiremos muy gustosos un folleto ilustrado.

LA FILOSOFIA

HABANERAS

Viene de la página SIETE

EN EL CASINO

EL BAILE DEL DIA 20

Anunciada ya una fiesta.
Gran fiesta de caridad.

Con ella quedará cerrada la serie de cuantas de igual carácter y significación vienen celebrándose en la actual temporada.

Todo lo que pudiera yo decir ahora sobre su piadoso objeto lo expresa con elocuencia la circular de que doy copia.

Véanla ustedes.

—"Distinguido señor:

La ciencia y la caridad como dulces hermanas bien unidas luchan en estos momentos, en todos los países civilizados por combatir el cáncer, enfermedad que ha servido para escribir las páginas más dolorosas de la historia de los males que aniquilan a la humanidad.

Cuba es una de las naciones que marcha a la cabeza del bendito ejército que quiere defender al hombre de ese horrible mal.

La Liga contra el Cáncer prepara una fiesta brillantísima para el miércoles 20 del presente mes, en el Casino de la Playa, amablemente cedido, con objeto de recaudar fondos para la magna obra emprendida.

Fieta de caridad que servirá para aliviar a miles de seres agobiados por la miseria y por el cáncer.

Sea usted un soldado más en este ejército que lucha por los que sufren, acudiendo a dicha fiesta benéfica que será tan pródiga en bienandanzas para la población cancerosa de Cuba.

Noche de esplendor y noche de gloria para los nobles corazones que comprenden las necesidades y las penas de sus hermanos desdichados y acuden a remediarlos.

Comisión que se encuentra constituida en la forma que sigue:

Presidenta de Honor
Angela E. Machado de Obregón

Presidenta
Maggie Orr de Arostegui.

Vicepresidentas:
Mrs. Noble Brandon Judah.
Mrs. C. Flynn.
Serafina Diago de Gómez.
Margarita Johanet de Céspedes.

Tesorera
Consuelo Lamar de Mendoza.

Secretaria
Alicia Nadal de Menocal.

Vocales: Amelia Solberg de Hoskinson, Ofelia R. de Herrera, Cheita Aróstegui de Pedroso, Carolina Vento de Martínez, Graciela Cabrera de Ortiz, Amelia Rivero de Domínguez, María Herrera de Seva, Rosa Castro de Zaldo, María Antonia Mendoza de Arellano y Mina de Truffin.

Condesa de Revilla de Camargo.
Marquesa de Pinar del Río.
Condesa de Rivero.

Olga Seigle de Gómez Mena, Nena Tremols de Maciá, Mery del Monte de Maciá, Abigail de Lima de Maduro, Rosa Perdomo de del Valle, María Espinosa de Fernández, María Radelat de Fontanills, Bebe Vinent de Mendoza, Rosario Arango de Kindelán, Teté Bances de Martí Silvia Martínez de Portela, Raquel Larrea de Plá, Renée M. de García Koly, Lolita Montalvo de Castillo, Dolores Hechevarría de Fernández Casas, Carmen Aróstegui de Longa, Nena Gamba de Zaldo, Juanita Cano de Fonts, Teresa E. de Pantín, Alicia Párraga de Mendoza, May Medina de Govín, Arsenia Bernal de Fonts, Octavia B. de Laurrieta, Estella Morales de López, Oña, María Martín de Dolz, Esperanza de Cárdenas de Suárez, Elena Menocal de Massaguer, Salomé Santamarina de Machín, Mrs. Ashley...

Lily Hidalgo de Conill.
Loló Larrea de Sarrá.
Ana María Menocal.

LA SEÑORA DE CANTERA

Triste nueva.
Recibida ayer.

La trajo al Casino Español un cable de su representante en Madrid, doctor Juan Bances Conde, comunicando el fallecimiento ocurrido en aquella capital de la señora Digna Ordiales, distinguida esposa de don Marcelino Cantera, caracterizado miembro del histórico instituto que preside el señor Alfredo Cañal.

Será traido el cadáver a Cuba. Agrega el despacho.

Continúa en la página ONCE

-PRIMAVERA-

Un tono color zapote que acabamos de recibir en nuestra LINEA ECONOMICA. A pesar de su precio reducido, lleva la garantía de LA MODA.

LA ISLA DE CUBA

MONTE 55 y 57

LA CASA MAS POPULAR — LA QUE MAS BARATO VENDE

PATRONES "VOGUE"

Ya tenemos a la disposición de usted los nuevos modelos de entretiempo y alguno que otro estilo de verano.

El surtido de patrones está completo

Los modelos que prefiera se los podemos entregar inmediatamente.

REVISTAS DE MODAS Y FIGURINES FRANCESES Y AMERICANOS

Ya tenemos los números para la próxima estación de las ediciones más solicitadas por las mujeres elegantes.

Si quiere merendar sabroso, venga al Departamento de Lunch y Helados del Primer Piso.

GRAN VENTA ESPECIAL DE SOBRECAMAS

Gustosamente ofrecemos una hermosa oportunidad a nuestra estimada clientela, para proveerse de artículo tan útil, a precios de realización.

Todo Está Nuevo y Bien Surtido

SOBRECAMAS DE PUNTO CON DOS COJINES, BONITO SURTIDO, tamaño camero. . . . . A 2.40
SOBRECAMAS DE PUNTO FILET, CON DOS COJINES, EN VARIOS ESTILOS..... ..... A 5.00
SOBRECAMAS DE PUNTO DE MALLA EN LOS COLORES OCRE Y BLANCO, CON 2 COJINES.... A 5.50
SOBRECAMAS DE PUNTO EN CLASE MUY FINA, AVALORADAS CON ARTISTICOS DIBUJOS, LA SOBRECAMA Y DOS COJINES, POR..... $10.00
SOBRECAMAS DE PUNTO FINISIMAS, CON DIBUJOS REPRESENTANDO EL DESCUBRIMIENTO DE AMERICA, CON COJINES.. .. .. A $12.00
SOBRECAMAS DE PUNTO CON DOS COJINES, LABOR MUY DELICADA.. .. .. A $14.00
SOBRECAMAS DE TUL BORDADAS A LA CADENETA. MUY BONITAS,, A $8.50 y..... .. .. $9.00

SOBRECAMAS DE PIQUE

MEDIO CAMERAS, BLANCAS, A $1.50, 2.25 q 2.50 PESOS.
CAMERAS, BLANCAS Y DE COLOR, A 3, 3.50, 4, 5 y 6 PESOS4
SOBRECAMAS DE SEDA EN COLORES MATIZADOS, CAMERAS, A $5.00
SOBRECAMAS DE SEDA BROCADAS, TAMAÑO CAMERA, A 6, 8 y 12 PESOS.
SOBRECAMAS DE WARANDOL DE LINO BORDADAS A MANO Y CON APLICACIONES DE ENCAJE, A 18, 20 y 24 PESOS

POR DISCUTIR SE LES DETUVO

Por sostener una acalorada discusión en la esquina de Prado y Neptuno, estando a punto de sostener una riña, fueron detenidos por la policía, Juan José Suárez Martínez, de 36 años, empleado y vecino de Prado número 77 y Enrique Fernández Pimienta, natural de Matanzas, de 23 años de edad estudiante y con domicilio en San Bernardino número 25. Los acusados aclararon que discutían sobre una reunión que ambos tenían por precisión que concurrir, no siendo cierto que intentaran sostener una reyerta, otda vez que entre ambos existía una gran amistad.

REGRESO AYER EL S. DE HACIENDA

Hoy le hará entrega de la secretaría el Dr. M. Ortiz

Como estaba anunciado, ayer regresó de los Estados Unidos el Secretario de Hacienda Dr. Santiago Gutiérrez de Celis.

Esta tarde le hará entrega de la cartera Secretaría el doctor Rafael Martínez Ortiz, Secretario de Estado que interinamente la venía desempeñando.

ROBO

Francisco Loza Díaz, de 21 años, vecino de Zulueta número 38, dió cuenta a la Tercera Estación, que al llegar por la tarde a su domicilio, advirtió la puerta violentada, así como de un escaparate le faltaba ropa por valor de 59 pesos.

SIGUE LA SUPER LIQUIDACION DE CALZADO FINO

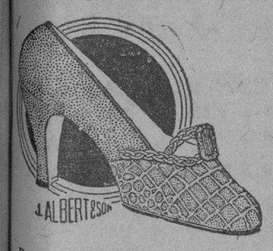

De Bally y Albert, para mujer, a $2.00, $3.00 y $4.00.

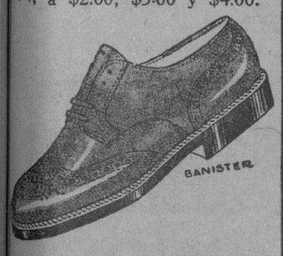

De Banister y WALK-OVER, para hombre, a $4.00 y $5.00.

Desde 80 centavos, para niños y niñas.

PELETERIA MERCADAL

SanRafael 14½ y 16.

CAPTURO SANIDAD EN LA HABANA 430,787 RATAS DURANTE 14 AÑOS

La Unión Internacional contra la tuberculosis que radica en París se reunirá en junio. Otras noticias sanitarias

El doctor Francisco María Fernández, Secretario de Sanidad y Beneficencia, recibió ayer un informe del señor Ramón Souto, Jefe del Negociado de Desratización en el que le da cuenta de las labores que ha realizado dicho Departamento desde el día 5 de marzo de 1914 hasta el día 31 de diciembre de 1928.

Durante ese período de tiempo han sido capturadas por los obreros destinados a ese efecto, cuatrocientas treinta mil setecientas ochenta y siete ratas, en su totalidad en la ciudad de la Habana y una pequeña parte en la ciudad de Cienfuegos.

Agrega el señor Souto que durante el año 1927 fueron capturadas en la Habana nueve mil cuatrocientas setenta y en el próximo pasado se capturaron doce mil trescientas cincuenta y seis.

EL INSTITUTO DE HOMICULTURA "NENA MACHADO"

El señor Luis Echevarría, ingeniero-arquitecto, que acaba de construir varios pabellones en el Sanatorio La Esperanza, así como las casas del Reparto Lutgardita, en Rancho Boyeros, entregó ayer al Secretario de Sanidad, doctor Francisco María Fernández, los planos y memorias del edificio que ha de construirse en la ciudad de Matanzas que se destinará a Instituto de Homicultura, llevando por nombre Nena Machado.

Este edificio que constará de dos plantas, será uno de los más hermosos construídos destinados a la finalidad que se persigue.

Todos los planos y memorias los llevará, posiblemente, en la mañana de hoy, el doctor Fernández al General Machado, Presidente de la República, para su aprobación.

LA UNION INTERNACIONAL CONTRA LA TUBERCULOSIS

El doctor Fernández, Secretario de Sanidad y Beneficencia, recibió ayer una comunicación suscrita por el Presidente de la Unión Internacional contra la Tuberculosis, que radica en París, dándole cuenta de que el próximo 20 de junio se reunirá dicho organismo, así como celebrar una sesión científica en que se estudiará la reacción de la floculación de Vernes para el diagnóstico de las lesiones tuberculosas del pulmón; celebrar una discusión sobre los principales problemas de la tuberculosis, dividiéndola en tres secciones: Biología, Clínica y Social; y, por último, fijar los lineamientos para el reglamento de la próxima conferencia internacional contra la tuberculosis.

ESCUELA DE MALARIOLOGIA

El Secretario de Sanidad y Beneficencia, por conducto del Secretario de Estado recibió ayer una comunicación de la Legación de Cuba en Roma, en la que se da cuenta de que el Primer Ministro, Benito Mussolini, ha creado la Escuela Superior de Malariología, organismo didáctico y científico, de la que se esperan muy buenos resultados.

Tiene por objeto esta Escuela el preparar individuos expertos en la campaña contra el paludismo. En dos secciones está dividida la Escuela: una la médica y otra, la técnico-económica para ingenieros y agrónomos.

ADULTERADORES DE LECHE, CONDENADOS

El Director de Sanidad, doctor Rensoll, recibió ayer un telegrama del Jefe Local de Morón, doctor Naranjo, en el que le da cuenta de que por el juez correccional fué condenado a ciento cincuenta días de arresto el señor Cipriano Hernández, por adulterar la leche de vaca que expendía al público, así como a $150.00 de multa, por igual delito, a Andrés Hernández.

SALA PARA TUBERCULOSOS

A iniciativas del doctor José R. Boza, director del Hospital de Camagüey, se ha creado en este centro benéfico una sala oara tuberculosos varones.

El doctor Boza ha recibido la cooperación de la Asociación San Cayetano y del Gobierno Provincial.

ABURRIDA DE LA VIDA

María Amelia Brito Illa, de 29 años, vecina de Enna número 13, fué asistida en el cuarto centro de socorro, de graves síntomas de intoxicación, que sufrió, según dijo su primo el doctor Carlos A. Zenea, al ingerir un líquido de color verde, con ánimo de suicidarse.

DENUNCIA DE HURTO

Gustavo Alfonso Seijas, vecino de Paseo de Martí número 25, denunció en los Expertos que de la habitación que ocupa en la expresada casa, le sustrajeron una cartera de piel en la que guardaba la cantidad de cien pesos, sospechando de uno de los sirvientes nombrado Manuel Fernández, que reside en Habana número 108.

UN DOCTOR DICE COMO FORTALECER LA VISTA UN 50% EN SOLAMENTE UNA SEMANA EN MUCHOS CASOS.

UNA RECETA SIN COSTO ALGUNO QUE UD. PUEDE CONSEGUIR Y USAR EN SU PROPIA CASA

Filadelfia, Pa.—¿Usa usted espejuelos? ¿Es usted una víctima del dolor de ojos u otros males de la vista? Si es así, debe regocijarse de saber que según el doctor Lewis, hay una verdadera esperanza para usted.

Muchas personas cuyos ojos estaban debilitándose dicen que consiguieron inmediato restablecimiento por medio del principio de esta maravillosa prescripción gratuíta. Un hombre dijo, después de usarla: "Estaba casi ciego; no podía ni ver para leer. Ahora puedo leer cualquier cosa sin necesidad de espejuelos y mis ojos no me lloran en absoluto. De noche me dolían horriblemente. Ahora se sienten perfectamente bien todo el tiempo. Fué como un milagro para mí". Una señora que la usó dice: "La atmósfera parecía brumosa sin espejuelos y aún con ellos, pero después de usar esta prescripción por quince días todo parecía despejado. Puede leer letra menuda sin espejuelos".

Se supone que miles de los que usan espejuelos pueden deshacerse de ellos en un tiempo prudencial y multitudes más pueden fortalecer sus ojos como para ahorrar la molestia y el gasto de tener que comprarlos. Trastornos de la vista de muchas descripciones pueden beneficiarse maravillosamente, siguiendo estas simples reglas. Esta es la receta. Vaya a cualquiera droguería activa, y obtenga una botella de Pastillas BON-OPTO. Deje caer una pastilla de BON-OPTO en un cuarto de un vaso de agua y espere a que se disuelva. Con este líquido, lávese los ojos dos o cuatro veces al día. Notará que sus ojos van aclarándose de una manera perceptible desde el principio, desapareciendo la inflamación rápidamente. Si sus ojos le estná causando molestias, aunque son muy poca cosa, empiece a dar los pasos necesarios para salvarlos antes de que sea demasiado tarde. Muchos casos de ceguera sin esperanza pudieron haberse curado si hubieran tenido la precaución de cuidar los ojos a tiempo.

NOTA: Otro famoso médico a quien le fué presentado el artículo anterior dijo: "BON-OPTO es un remedio extraordinario. Los ingredientes de que se compone son bien conocidos de los especialistas de la vista y extensamente prescripto por ellos.

Los fabricantes lo garantizan para mejorar la vista un 50x100 en solamente una semana en muchos casos, o devuelven su costo.

Puede obtenerse en cualquiera droguería buena y es una de las pocas preparaciones que creo deberían tenerse a mano para uso regular por casi todas las familias.

UNA DENUNCIA DE EXIGENCIAS

Fué acusado un vecino de Prado de obstruir ayer el tránsito

DE LA SECCION DE EXPERTOS

Por molestar a las damas que transitaban por los portales de Malecón número 62, fué arrestado por los Expertos Puentes y Agüero, el comerciante Antonio Dacal y Barja, vecino de San Julio y Buenos Aires.

DOCTOR ACUSADO

Diversos concurrentes al paseo carnavalesco de anteayer tarde, entre los que figuraba Luis Gottardi Franzi, comerciante y vecino de San José número 14, requirieron el auxilio de la policía, con motivo de interrumpir el tránsito del portal de la casa Prado número 43, con sillas y sillones, el inquilino de la misma, doctor Antonio E. Moya y Quesada, impidiendo con ello el que se guarecieran al llover repentinamente, desobedeciendo las órdenes dictadas por el Teniente Fernández y el Sargento Juan Ramón, de los Expertos, para que no continuara en su actitud.

EXIGENCIA DE DINERO

Josefa Fernández Arias, natural de España, de 30 años de edad, sirvienta y vecina de Escobar número 60, dió cuenta en la Sección de Expertos, que sostenía relaciones amorosas con Benjamín Valle, vecino de Animas y Oquendo, del que tuvo que separarse por los malos tratos a que la sometía, exigiéndole treinta pesos que ella le entregó temerosa de que pueda nuevamente maltratarla de obras, como le prometió; que en el día de ayer se le presentó nuevamente exigiéndole diez pesos y que como ella se negara, por no estar dispuesta a dejarse explotar por dicho individuo, la amenazó con darle una buena buena pateadura.

CAYO DEL CABALLO

Emilio Blas Pala, de 23 años, vecino del kilómetro 5, en Vento, fué asistido de la fractura de la tibia derecha, que sufrió en la carretera de Vento, al caerse del caballo.

UN CHAMPAN AL GENERAL ALEMAN

Le será ofrecido en el Instituto hoy a las 11

Hoy a las 11 a. m. ofrecerá la Dirección y el profesorado del Instituto Provincial un champán de honor al Secretario de Instrucción Pública Gral. José B. Alemán, en muestra de cariño y agradecimiento por la satisfactoria solución de los diversos problemas que se han presentado en dicho plantel.

A PUNTO DE SER AGREDIDA POR SU ESPOSO

Encarnación Brous y Sobrino, natural de España, de 53 años de edad, vecina de Italia número 127, se personó en la Octava Estación, solicitando el auxilio de la policía, para que procediera al arresto de su esposo Manuel Torreiro, vecino de Corrales número 69, de quien se encuentra separada, que diariamente la espera a la puerta de la casa Italia número 125, con el propósito de agredirla, hechos que no ha llevado a cabo por las oportunas medidas que ella se ha visto precisada a tomar. El arresto no se pudo verificar por haber desaparecido el acusado al darse cuenta de la presencia de la policía.

No Te mueras sin ir a España y pide cerveza: DEME MEDIA TROPICAL

cerveza Tropical obscura "EXCELSIOR"

DEME UNA

M.E.C.D. 2016

LOS EX MILITARES DE FEBRERO TUVIERON UN ALMUERZO FRATERNAL

El Coronel Carlos Machado, en nombre del señor Presidente de la República, les ofreció atenderlos más adelante

PRESIDIO EL ACTO EL DOCTOR VAZQUEZ BELLO

Patriótico discurso pronunciado en el acto por el Coronel Machado. Una banda militar y 2 sones amenizaron el ágape

En el amplio comedor General del Campamento de Tiscornia, tuvo efecto ayer el almuerzo, organizado por los exMilitares de Febrero, fiesta que anualmente celebran para mantener la unidad.

El Capitán Jaime Roldos, Jefe de aquel Campamento dispuso todo convenientemente para que la concurrencia recibiera la mejor impresión de aquel lugar, rodeado de jardines y con magnífica vista hacia cualquier lugar de la ciudad y sus cercanías.

Una larga mesa profusamente adornada con flores, fué dispuesta y en el salón se veían colgaduras con los colores nacionales, y muchas banderas.

La mesa presidencial estaba igualmente adornada teniendo como respaldo dos grandes banderas nacionales y un retrato del señor Presidente de la República.

El personal del Campamento de Tiscornia fué el encargado del servicio haciendo derroche de galantería para los concurrentes.

El Comandante Augusto Díaz Brito, Supervisor del Departamento de Inmigración, comisionó al señor Roldo para la organización interior y el Comandante Loret de Mola fué su más decidido colaborador.

Cerca de la presidencia, se situó la banda de música del Séptimo Distrito militar que ejecutó alegres piezas durante el almuerzo en el que tomaron parte más de 225 comensales.

El señor Presidente de la República en la imposibilidad material de asistir personalmente, envió a su ayudante el comandante Gali Méndez, paraq ue lo representara.

El Teniente Tabernilla ostentaba la representación del Jefe del Estado Mayor del Ejército Brigadier Herrera, y el Capitán Medel al Secretario de Guerra y Marina General Rojas.

El almuerzo fué presidido por el doctor Clemente Vázquez Bello, Presidente del Senado, quien tenía a su derecha al Ayudante Gali Mendez, y a su izquierda al General Manuel Delgado, Secretario de Gobernación, ocupando otros puestos de la presidencia, el Coronel Carlos Machado, el Dr. Mario Ruiz Mesa Subsecretario de Hacienda, el Coronel Aguayo, Jefe del Séptimo Distrito Militar.

Otros concurrentes fueron el General Gispert, el Director del Asilo de Ancianos "Machado Castelló", el Comisionado de Inmigración señor Sánchez del Portal, el Director de Mazorra, el señor Alfonso de la Secretaría de Hacienda, los representantes señores León, Alfonso, Espinosa, San Pedro, Comandante Díaz Brito, y muchísimos jefes y oficiales del Ejército Nacional.

Se sirvió un almuerzo criollo consistente en frijoles negros, arroz del país, viandas con mojo y fritas, ensalada mixta, casco de guayaba y queso del país, láguer, café y tabacos.

El Coronel Carlos Machado, pronunció un patriótico discurso, celebrando la presencia en aquel acto de los militares en activo y de los que habían pertenecido al ejército, significando que aquel era un acto patriótico en bien de la república.

Dijo que no hablaba como político, y que en ese sentido sus aspiraciones estarían siempre en oportunidad de ser sacrificadas en bien de Cuba.

También significó, que podía decir a los ex-militares de febrero, que su hermano el General Machado, Presidente de la República, resolvería en definitiva la situación de los exmilitares pero era necesario que dificultades del momento hicieran retardar esas legítimas aspiraciones.

Muy aplaudido fué el Coronel Machado.

Dos sextetos, alternaron con la banda militar en la parte musical de la fiesta donde reinó una franca corriente de camaradería.

El Capitán Jaime Roldo, mereció cumplidos elogios por las actividades desplegadas en la organización de ese acto.

LAS EMPLEADAS DEL GOBIERNO

Elegirán el día 23 la junta directiva de su asociación

Las Empleadas del Gobierno celebrarán un bonito acto el día 23 de los corrientes a las ocho de la noche, en San Lázaro 114, teléfono A-7173.

Frank Steinhart, obsequiará a las servidores del Estado con tickets que servirán para 22 viajes en los tranvías eléctricos.

Las empleadas del Estado elegirán la Directiva Provincial que será presidida por las mismas bellas damitas que serán las únicas llamadas a organizar sus fiestas, sin que los hombres puedan intervenir en sus juntas.

Don Pedro María Herrera, como siempre demostrando su simpatía de todo corazón, ha cedido el local para la secretaría de las servidoras del Estado.

Las empleadas del Gobierno nombrarán en la primera junta su presidente de honor al muy ilustre Primer Magistrado General Gerardo Machado.

El señor José Gómez, presidente de la Dirección Nacional de Empleados manifiesta que las damas que asistan al acto no tendrán que pagar nada así como tampoco los Empleados.

TITULO EXTRAVIADO

A la policía denunció el chofer Oscar Romaguera Ecay, vecino de Octava 48, en la Víbora, que en el trayecto de Arroyo Apolo a Padre Varela se le extravió su título de chofer, cuyo número no recordaba, y que le fué expedido por el Ayuntamiento de la Habana.

LA CONFERENCIA SOBRE EL HIMNO

Será el viernes 15 en la Acad. de Artes y Letras

La Academia Nacional de Artes y Letras, interesada en la purificación del glorioso Himno Nacional, ha dispuesto una interesantísima conferencia sobre la historia y las diversas modificaciones que ha sufrido a través del tiempo, a fin de que se determine cuál deba ser la versión oficial entre las diferentes que se tocan.

El maestro Sánchez Fuentes estará encargado de esa conferencia y será ilustrada con curiosos números de música a cargo de la ilustre pianista señora Ficelmo García de Torrella, la contralto señora Edelmira Zayas de Vilar y la Banda del Cuartel General que dirige el miembro de número de la Sección de Música Capitán José Molina Torres.

La conferencia será trasmitida por radio y se efectuará a las nueve p.m. del viernes 15 del actual, en el salón de actos de la Academia, Acosto y Compostela.

DENUNCIA DE VEJACION

Francisco Prieto Villalba, chofer de la guagua del Colegio Hermanos Maristas, denunció a la policía que al apearse del tranvía 417, en San Francisco y San Anastasio, en cuyo vehículo viajaban varios hermanos, pudo darse cuenta que el conductor número 3081, del expresado tranvía, se mofó de ellos y al llamarle la atención, lo vejó e insultó.

Las Defunciones Ocurridas Ayer en la Habana

Jesús Estrada, raza blanca, 1 año, Acosta 97, bronco neumonía.

Higinio Luaces y Lemus, raza mestiza, 58 años, Calzada del Cerro y Colón, miocarditis.

Roberto Pérez, raza blanca, 6 años, Hospital Calixto García, meningitis tuberculosa.

Joaquina Hernández, raza negra, 50 años, Hospital C. García, quiste del ovario.

Ramón Alvarez, raza mestiza, 62 años, Hospital Calixto García, afección nerviosa.

Asunción Dreck, raza negra, 6- años, Jacinto sin número, insuficiencia mitral.

Francisco Roca Seguí, raza blanca, 60 años, Diez de Octubre 100, insuficiencia aórtica.

Mercedes González, raza m., 70 años, Domínguez 15, arterio esclerosis.

Gregoria González, raza m., 74 años, Oquendo 80, enteritis.

Carmela Gil Borrego, raza mestiza, 18 años, Gloria 155, tuberculosis.

Rafael Méndez, raza blanca, 34 años, Sanatorio, tuberculosis.

Carmen Rodríguez, raza b., 20 años, Clínica Dr. Heyes, suicidio por sustancia corrosiva.

Pablo Jesús Barnet y Ruiz, raza blanca, 80 años, Cerro 426, embolia cerebral.

Aurelio Cabrera, raza negra, 45 años, Hospital Calixto García, uremia.

Pío González, raza blanca, 68 años, La Canaria, suicidio arma blanca.

Carmen de Vicente y González, raza blanca, 17 años, Línea del Este y Paz, tuberculosis.

Manuel Sánchez Marín, raza blanca, 15 meses, Cintra 16, gastro enteritis crónica.

María Josefa Mantoll, raza blanca, 17 años, Artes 22, (C. Blanca), tuberculosis.

LLEGO AYER EL SR. SHARPLES

Es considerado como el más competente azucarero europeo

Mr. Richard Sharples, Jefe de la casa de C. Czarnikow Co., con su señora y los esposos Berbert Serutton y sus dos hijas, llegaron ayer tarde en el vapor Laconia en viaje de recreo por las Américas.

El señor Sharples está considerado como el más competente hombre azucarero de Europa, y la casa de C. Czarnikow de Londres es la que controla, desde hace muchos años los mayores negocios azucareros del mundo y ha sido la que ha comprado las mayores cantidades a la Compañía Exportdora de Azúcar de Cuba, el año pasado, por mediación de Czarnikow Rionda Co., de New York.

El señor Sharples, permanecerá en la Habana tres días y continuará de viaje a Europa.

Esta noche le obsequia el señor Higinio Fanjul con una comida en su residencia de Country Club.

A recibir al señor Sharples acudieron, entre otras personalidades, los señores Manuel E. Rionda, Aurelio Portuondo, Higinio Fanjul y Manuel Rasco.

LO DESOBEDECIO

El vigilante 86 procedió al arresto de Fernando Castellanos y Pagés, chofer del auto 33833, vecino de M. Gómez 395, por haberlo desobedecido al ordenarle que continuara por la calle de San José, faltándole al respeto, al indicarle lo acompañara a la estación.

CINE

LABIOS AL ROJO

Producción Universal con Marion Nixon y Charles Rogers.

Pertenece esta bulliciosa película al género de las que, además de provocar nuestro interés al pintarnos los regocijados incidentes de un amorío de colegial pacato y tímido, desenvuelve su animada acción en un ambiente de universidad norteamericana, ofreciendo el alborotado espectáculo de la vida diaria con sus despilfarros de energía y sus alardes de juventud en plena floración.

Es claro que es preciso transportarse a ese medio para poder comprender la posibilidad de todo lo que al enamorado atleta ocurre. Su pobreza de espíritu, no sé que otro nombre dar a la timidez de que es víctima, es poco menos que incomprensible para el cubano que a esa edad tiene en su haber suficientes conquistas para emular a Mejía, si no al Tenorio en persona, y que, a buen seguro, no desperdiciaría la ocasión que se le brinda, ni haría tantos remilgos como el protagonista de esta producción, cuyo tipo es, sin embargo, del todo verosímil en aquél país. También hay que darse cuenta de la inmensa importancia que en sus universidades revistan las proezas atléticas para poder hacerse cargo del odio a las mujeres que honradamente cree el infeliz muchacho sentir, al ver que lo que, en su inexperiencia juzga mero devaneo, estuvo a pique de causar su fracaso deportivo.

Hechas estas salvedades, es esta bella película una hábil y bien equilibrada combinación de los dos elementos mencionados. La continua algazara, el sempiterno barullo estudiantil que en ella impera está fielmente llevado a la pantalla por una porción de escenas secundarias que, sin distraer la atención de la trama principal comunica un ritmo impetuoso de arranques e impulsos juveniles muy en armonía con el color local.

El vaivén de "l'affaire de coeur", gracias a los dos excelentes intérpretes Marie Nixon y Charles Rogers, muy bien secundados por los personajes secundarios se destaca brillantemente del fondo general.

La carrera de las 880 yardas es una maravilla de técnica, y Rogers,—si es él el que corre,—una maravilla de corredor.

EN MI BARCO MANDO YO

Producción Pathé con Phyllis Haver, C. Rean Hale y Fred Volder.

La verdad es que en el barco manda el niño. Y así debe ser, porque es con mucho el que se lleva la palma como actor en esta cinta. Yo no sé si el adorable bebé se puede dar cuenta a esa ternísima edad de que está representando un papel, pero cuanto más intensamente se le observa más ganas dan de creerlo. Llora con un desconsuelo tal cuando tiene que llorar; su expresión de contento está tan bien retratada en las infantiles facciones, al yacer ardiendo en fiebre deja con mansedumbre tanta que le pongan en la frente los paños que han de aliviarla y su sueño, no sé realmente si fingido o verdadero, pero me inclino a lo primero por lo profundo que resulta, que produce una honda impresión, tan honda que eclipsa los demás aspectos de esta película, hecha con cuidadoso esmero en todos los múltiples detalles que impone la magnitud y variedad de la concepción.

Si se olvida uno de la pelea final, que como es natural, no es todo lo verista que debiera, todos los factores que contribuyen a la excelencia de una producción cinegráfica, ¿a qué mencionarlos?, concurren en ésta de "En mi barco mando yo", y si agrego que en la interpretación los principales caracteres están a la altura de su fama y los que los secundan no desmerecen de ellos, me parece haber hecho justicia a la casa Pathé que tan acostumbrados nos tiene a cierto nivel de excelencia en sus producciones.

Gacetillas

(Viene de la pág. ocho)

WILSON

El espectáculo predilecto de las familias.

Para hoy, magnífica matinée de 2 a 5 de la tarde, con la comedia Un Día de Elecciones, por los Niños Peligrosos; y las producciones Un Momento de Locura, por Sally O'Neill, Alice White y Lowell Sherman; y El Tren Volador, por William Boyd y Alan Hale. Para esta matinée regirán los precios de 10 centavos niños y 20 centavos para los mayores.

En tanda elegante a las cinco y cuarto: Un Lía de Elecciones, por los Niños Peligrosos y Un Momento de Locura, rigiendo los mismos precios de la matinée.

Por la noche, función corrida de 8 y media a 11 y media, con el mismo programa de la matinée, rigiendo los precios de 10 cts. niños y 30 cts. los mayores.

279. F-12.

TRIANON

Hoy martes y en las tandas elegantes de 5 y media y 9 y 45 se estrena la interesante producción Pathé interpretada por el gran actor William Boyd titulada Botones Dorados.

A las 8 y media. El Caballero Aventurero por Rod la Rocque y Lupe Vélez.

Mañana miércoles día de la risa, se exhibe en las tandas de 5 y media y 9 y 45 las siguientes comedias: El Gatoon titulada Un caso quesero, Los Niños Peligrosos en A las Escuela, Stan Laurel y Oliver Hardy en Deben los Maridos quedarse en casa, Charles Chase en Una Mujer Nueva y los grandiosos cómicos en su única comedia en 3 rollos titulada Un par de Marinos que son Stan Laurel y Oliver Hardy.

El jueves El Pequeño Ciclón por Aileen Pringle y Lew Cody.

El viernes a las 5 y media y 9 y 45 la producción First National interpretada por Dorothy Mackaill y Jack Mulhall titulada La Copa de Cristal, haciendo su reaparición en dichas tandas el grandioso barítono Juan Pulido.

El sábado y domingo La Lucha de los Sexis por Phillis Haver.

INGLATERRA

Gran temporada invernal a base de cine continuo de una y media a once y media de la noche, rigiendo los invariables precios de 10 centavos los niños y 20 centavos para los mayores.

Oiga y vea, el RICAPHONE, el aparato con alma, en las maravillosas sincronizaciones al film, por una orquesta compuesta de cincuenta profesores.

Para hoy: regio programa, con la comedia Dáles de Comer y Llora, por May Davinson; y las producciones El Pequeño Ciclón, por Aileen Pringle y Lew Cody; y El Barro de Dios, por Anny Ondra y Trilby Clarke

Mañana: Cuatro Hijos, por Margaret Mann; y Una Novia en Cada Puerto, por Victor Mac Laglen

Jueves 14: Sol Ardiente, por Milton Sills y Doris Kenyon

280. F-12.

VERDUN

HOY CARIÑO QUE MATA.

La empresa de este teatro ha decidido rebajar lo sprecios aun más de lo que ha mucho tiempo. Los de la matinée de lunes a sábado serán así: 10 centavos mayores y 5 centavos los niños y 20 centavos los domingos. Por la noche de lunes a viernes cobraremos como hasta ahora 20 centavos la función corrida. A pesar de los precios rebajados, el programa será magnífico. Divertida cinta cómica Los Azotados. De padres a hijos por Sue Carol. Cuatro Hijos por Margarita Mann. Cariño que Mata por Madge Bellamy.

Mañana: Señora o señorita por Bessie Love.

Sábado Los Amores de una actriz por Pola Negri

Domingo: Cierto Don Juan por Ramón Novarro.

IMPERIO

La empresa de este cómodo teatro ha seleccionado para este día un magnífico programa con las cintas siguientes: Pantalones de Exito, por Jhony Haines, Orquídeas y Armiño, por Colleen Moore; Noches de Broadway, por Lois Wilson, y la chistosísima cinta cómica titulada Rah... Rah... Rah...

Los precios fijados para hoy, como es costumbre por esta empresa, son los modestos diez kilos para la matinée y tanda corrida, pagando igual precio las damas y niños en la función de la noche y veinte centavos los caballeros.

Mañana, Las Hijas del Campesino, por Sue Carol, El Chacal de los Mares, por Ralph Ince, Juramento de un Amante, por Ramón Novarro, y las cintas cómicas tituladas, Tres, Eran Tres.

El viernes 15, estreno de la maravillosa producción excelsa, Metrópolis. El sábado 16, estreno de Sol Ardiente, por el genial actor Milton Sills.

158 F 12.

ALMORRANAS

Para bien de su salud y tranquilidad, vaya a la botica y consiga una cajita del maravilloso Ungüente Pazo. Alivio seguro e instantáneo.

HOMBRE AGREDIDO CON UN BLACK JACK

Dos individuos lo dejaron sin sentido al maltratarlo

SUCESOS DE POLICIA

Un chofer que amenaza a una mujer. Dos escandalosos

Armados de black-jac, dos individuos trataron de darle muerte golpeándolo brutalmente a Julio Paz y Pintado, de la Habana, de 26 años de edad, casado, empleado y vecino de Luz número 91, que sin sentido fué recogido del pavimento de la esquina de Bélgica y Agramonte, donde tuvo lugar el hecho.

Trasladado al centro de socorros del primer distrito, Paz Pintado fué asistido por el médico de guardia de diversas contusiones de carácter menos grave diseminadas por el cuerpo.

Como autores de la agresión de que fué víctima el paciente, la policía detuvo a Severino Obella Vila, natural de España, de 24 años de edad, soltero, conserje y vecino de Paseo de Martí número 119, por dragones y José Martínez Castro, natural de España, de 21 años de edad, soltero dependiente y con domicilio en Agramonte número 22.

Los detenidos negaron fuera cierta la acusación, siendo remitidos al vivac a disposición de la autoridad judical correspondiente

PERSEGUIDA Y AMENAZADA

Francisca Pérez Iglesias, de la Habana, de 21 años de edad, vecina de Banderas 87, requirió el auxilio del vigilante 1894, J. Jovea, paar que procediera al arresto de Vicente Sánchez Mena, de la Habana, de 25 años de edad, chofer y con domicilio en Economía número 54, al que acusó una vez en la Estación, de perseguirle constantemente y yamenazarla, por negarse a reanudar las relaciones que existían entre ambos hasta hace poco. El acusado negó, dándose cuenta con lo actuado al Juez Correccional de la Sección Segunda.

DISPAROS PELIGROSOS CON ESCOPETAS

Santiago Alvarez Rizo, vecino de la finca Calvario Viejo, denunció a la policía, que varios individuos que residen en la finca La Rosa, contigua a la suya, comenzaron a hacer numerosos disparos con escopetas de salón, cuyos proyectiles caían en su residencia, encontrándose tanto él como sus familiares en peligro inminente de ser heridos. El denunciante hizo constar que ignoraba las generales de los imprudentes, que sin tener en cuenta el peligro durante todo el día estuvieron disparando sus armas.

El vigilante 1267, A. Mesa, denunció en la Estación correspondiente, que acudió a la casa San Ramón letra B., con noticias de que en la misma se había formado un formidable escándalo, al ser maltratada de obras una tal Violeta, por su esposo Germán Sanabria Fadilla, en cuyo lugar fué insultado y vejado por la inquilina principal nombrada Flor María Pérez, que cerrándole la puerta violentamente no le permitió la entrada, negándose a facilitarde dato alguno para poder inquirir el hecho que investigaba.

El vigilante 689, Saturnino López, procedió al arresto de Adalberto García Guerra, de la Habana, de 22 años de edad, vecino de Oquendo número 24, por haberlo sorprendido formando un fuerte escándalo en la esquina de Concha y Fernández de Castro. El acusado fué remitido al vivac a disposición del Juez Correccional de la Sección Quinta.

¿Va su hija a la escuela con regularidad?

Muchas muchachas faltan a la escuela algunos días de cada mes por enfermedad, lo que, en la mayoría de los casos, es innecesario porque tanto las jóvenes como las mujeres de edad, pueden fortalecerse con el Compuesto Vegetal de Lydia E. Pinkham.

Exija este empaque.

Los muchachas que sufren de agotamiento, insomnio, nerviosidad y falta de apetito, recobrarán nueva fuerza y vigor con el

Compuesto Vegetal de Lydia E. Pinkham

Su hija merece lo mejor en la vida.

De venta en todas las farmacias.

OLIMPIC

En los turnos elegantes de cinco y media y nueve y cuarenta y cinco se estrena la simpática producción de Mary Astor, titulada El Pasado no Muere, y la comedia Fox titulada Para Arriba y para Abajo

Luneta, 40 centavos.

Tanda de ocho y media: Madge Bellamy en Pasatiempos Peligrosos, y episodio 4º de El Rastro del Tigre.

Mañana: El Dos de Mayo, la soberbia película española.

Jueves 14: En Pos de la Ventura, por Colleen Moore.

Sábado 16: METROPOLIS, la colosal creación de la UFA.

CAMBIOS EN LA CARCEL HABANERA

Sigue efectuándose la renovación del personal

MEDIO DIA DE VACACION

Medio turno se trabajó ayer por el carnaval

En la mañana de ayer el Secretario de Gobernación General Delgado, continuando el movimiento de renovación del personal de la Cárcel de la Habana, designó al señor Cándido de la Torre, para el puesto que había vacante de oficial primero de aquellas oficinas.

Aún quedan otros puestos de escribientes que han de cubrirse en estos días.

LAS VACACIONES EN EL DIA DE AYER

Ayer solamente trabajó hasta las doce del día en la Secretaría de Gobernación, por ser día de Carnaval, para que los empleados pudieran disfrutar del Paseo de por la tarde. Previamente el sub-Secretario de aquel Departamento consultó con las demás dependencias del Estado, en las que hicieron lo mismo.

VACARON A LAS DOCE LAS OFICINAS DE LA HACIENDA

Con motivo de la festividad de Carnestolendas, ayer y hoy martes vacaron las oficinas de la Secretaría de Hacienda a las doce del día.

80 Centavos LUNETA

Teatro Nacional

TEN CENTS TEATRAL

HOY MARTES, FUNCION CONTINUA, DE 1 de la tarde a 11 y 1/2 de la noche.

REVISTAS ARTISTICAS.—JAZZ BAND.—CUERPO DE BAILES.—VARIEDADES.

20 centavos de 1 a 5. — 30 centavos de 5 a 11 y media.

Estreno de la película

Coney Island

en la cual se ve en todos sus detalles ese gran centro de diversiones al que concurre todo el elemento heterogéneo de la urbe neoyorquina.

INTERESANTE ARGUMENTO

La revista lírico-cómico-coreográfica

POLICROMIAS ANIMADAS

Por el Jazz Band—Elisa Cabero—HAROLD LLOYD—Marie and Ruth—LAS CLAVEL y el CUERPO DE BAILES.

Mañana estreno de la gran película:

Lady Rafles

Por Estela Taylor. Película de gran lujo y bello argumento.

Muy pronto, sensacional estreno en Cuba:

RUSIA

Película estrenada recientemente en New York. RUSIA, teniendo como argumento la novela de una joven del pueblo que tiene amores con un noble y por lo tanto sufre las terribles consecuencias de los prejuicios sociales, pinta y hace latir en sus cuadros el alma de la gran nación, con todas sus pasiones violentas, sus intrigas, sus heroismos y sus maldades.

DOS HORAS DE INTENSA EMOCION.—DESDE EL PALACIO DEL POTENTADO,, A LAS BARRACAS DE LOS CIRCOS AMBULANTES

Belleza Situación Garantía

Reparto Miramar y Alturas de Miramar

Administradores: E. A. Sardiña y H. G. Mendoza Amargura 23. Tel. A. 1833

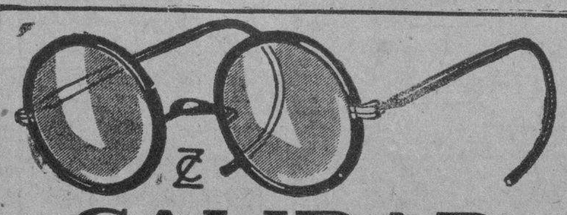

CALIDAD

No busque precio, busque CALIDAD, piense que sus ojos merecen lo mejor

"EL TELESCOPIO"

La casa de Calidad y servicio eficiente

San Rafael No. 24 entre Amistad y Aguila, HABANA

M.E.C.D. 2016

LOCERIA

y Utensilios de Cocina en General

PRECIOS MUY ECONOMICOS!

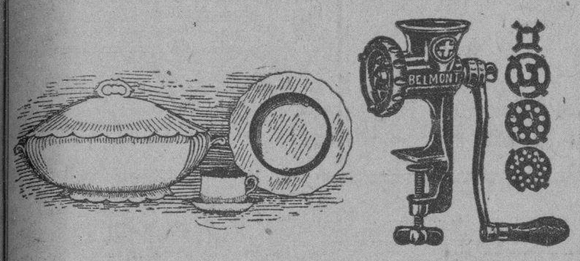

Vea en Nuestro Departamento de LOCERIA (2do. Piso), las innumerables novedades que acabamos de recibir

VISITENOS ANTES DE HACER SUS COMPRAS

CASA HARRIS

O'REILLY 106 — TELEF. A-7265

EN BUSCA DE LOS AUTORES DEL ATENTADO CONTRA PORTES GIL

El malestar público causado por el atentado aumentó con las amenazas de que fué objeto el Jefe de la Cárcel Federal

EL NO ES RESPONSABLE DE LA MUERTE DE TORAL

En la capital veinte hombres y mujeres están presos por promover desórdenes y lanzar gritos sediciosos en el juicio

CIUDAD MEXICO, Feb. 11. (AP).—La noticia de que el coronel Felipe Isla, director de la penitenciaría del distrito federal, ha recibido más de una docena de cartas en las cuales se hacen amenazas contra su vida, ha servido para aumentar el malestar público creado por el atentado personal de que fué objeto anoche el Presidente Portes Gil, a su regreso de Tamaulipas, y por el hallazgo de una bomba en las oficinas del Gobernador Aaron Saenz, candidato a la presidencia de la república por el Partido Nacional Revolucionario.

El coronel Islas, según se dice en los centros oficiales, no ha sido responsable de manera alguna, de la ejecución de José de León Toral, asesino del presidente electo Alvaro Obregón, pues, con arreglo a la ley, no podía por menos que cumplir las órdenes que se le comunicaron para que llevase a cabo la sentencia, so pena de presentar antes la dimisión si no se consideraba con fuerzas para hacerlo. Como anunciamos en nuestras informaciones de ayer, la muchedumbre que asistió al entierro de Toral apedrearon la residencia del coronel, rompiendo los cristales de todas las ventanas.

El Presidente Portes Gil concurrió esta mañana a su despacho, aparentemente despreocupado del accidente de ayer que pudo costarle la vida, y se mostró altamente complacido de recibir varios mensajes de felicitación, entre ellos uno del Presidente Coolidge de los Estados Unidos.

El Gobierno está poniendo en juego todos sus recursos con el fin de descubrir a los autores del atentado, así como también de las personas que colocaron la bomba hallada esta mañana en el despacho de Aaron Saenz. Las autoridades creen que ambos hechos constituyen represalias de los elementos religiosos con motivo de la ejecución de Toral.

El departamento de la Guerra ha enviado instrucciones telegráficas a los comandantes militares de los estados de Colima, Jalisco, Guanajuato, Michoacan, Aguas Calientes y Zacatecas, ordenándoles que redoblen la vigilancia a lo largo de las líneas férreas con el fin de que ofrezcan seguridad los viajes por ferrocarril. También se les recomienda que procedan "con la mayor energía" contra los insurgentes y bandidos que operan en esas regiones, especialmente contra las personas a quienes sorprendan levantando las paralelas, atacando a los trenes o cortando las líneas telegráficas.

Se ha sabido esta noche que un vigilante nocturno del círculo político del Gobernador Aaron Saenz, sorprendió a dos hombres enmascarados mientras preparaban la bomba que dejaron esta mañana en las oficinas del candidato presidencial. El vigilante les atacó con un cortaplumas, pero los enmascarados lo desarmaron y lo golpearon hasta hacerle perder el conocimiento. Los dinamiteros pretendían saber por el sereno dónde vivía Aaron Saenz y por esta causa la policía ha redoblado esta noche la vigilancia en los alrededores de la casa del Gobernador temiendo que pueda ser objeto de un atentado.

OTRO TREN HA SIDO DINAMITADO AYER

Los insurgentes, además, o descarrilaron y quemaron

CIUDAD MEXICO, Feb. 11. (AP).—Despachos recibidos por el periódico "El Universal" desde Guadalajara, informan que un tren de pasajeros fué dinamitado, descarrilado y quemado por los insurgentes, en el día de ayer, entre las estaciones de Cofradía y Carmelita, en el estado de Jalisco. Resultó muerto el fogonero del convoy. El maquinista y varios otros empleados del tren fueron llevados a Guadalajara con serias lesiones.

En el despacho en cuestión no se sabe cual haya sido la suerte de los pasajeros ni se dan más detalles acerca del suceso. Los ataques a los trenes han sido frecuentes en la región entre Colima y Guadalajara, donde los insurgentes se muestran activos. Las tropas federales iniciaron hace poco una ofensiva con ayuda de aeroplano con el fin de limpiar ese territorio de rebeldes.

LA CAUSA DE TORAL AL MUSEO NACIONAL DE MEXICO

CIUDAD MEXICO, Febrero 11. (AP). — Se han dirigido varias peticiones al Tribunal Supremo solicitando que el sumario de la causa instruida contra José de León Toral, por el asesinato del presidente electo Alvaro Obregón, se conserve en el Museo Nacional, entendiendo los solicitantes que en este lugar estará más seguro que en los archivos judiciales.

Sujetadores y Retenes para Ventanas y Puertas

Sujetador No. 150 de poco costo

No podemos hablar demasido á menudo sobre este tema. Las puertas y ventanas golpeándose se deterioran y afean las paredes; debilitan y hacen estragos en el organismo. No tomen reconstituyentes para fortalecer los nervios sin probar antes la

Compra y colocación de los Retenes y sujetadores que seguramente faltan en su casa.

VEA Ud. en Aguila 100 distintos tipos

EDGAR A. REYNOLDS

Ferretería "Aguila 100". — Teléfono A-0102

(Entre San José y Barcelona)

Una cuadra del Cuban Telephone.

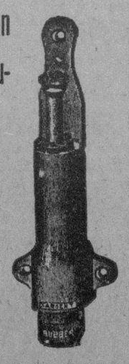

Reten 5238 de punta de goma

HABANERAS

Viene de la página NUEVE

LAWN TENNIS CLUB

BAILE DE CARNAVAL

Una gran fiesta.
Tradicional.
Fué el baile en la noche anterior del Lawn Tennis Club, sociedad elegante de señoritas, fué preside la encantadora Elena Lobo.
El decorado que lucía obra de la **Casa Trias**, fué objeto de todos los elogios por su propiedad, sencillez y buen gusto.
La concurrencia?
Una larga relación.
Vivien Conill, muy linda y elegante con un traje color azul.
Helena Lobo, con traje de cubana de la época antigua, el mismo que lucirá en la fiesta del sábado del nacional.
Con igual traje Maquita Santa María y Julita Arellano.
María Felicia y Cecil Arozarena, elegantísimas y muy celebradas, de estilo antiguo María Antonieta.
Encarnita Bernal, lindísima, de Pierret azul.
Alicia Morales Finlay, de Rusa.
Hilda Gutman, de Aldeana Holandesa.
Georgina Hartman, de Gitana.
María de los Angeles García Longa, de Aldeana Tirolesa.
Margarita Sorzano, de Alsaciana.
Cuca Macías, gentilísima, de Rusa.
Rebeca Taquechel, muy linda, de Pierret negro.
Julia Morales Zaldo, de Rusa.
Dulce María Lanuza, de Pierret, blanco y negro.
Lidia García Mon, admirablemente trajeada de Muñeca de Sevres.
Elisa Ortiz, de Húngara.
Gloria Landa, de Pierret azul.
Y de sala una legión que formaban María Luisa Arellano, Rosario Arellano, María Elena Alvarez, Carmelina Alentado, Esther Alentado, Mary Carr, Alicia de Cárdenas Juana Luisa Cabarrocas, María Teresa Conde, Josefina Conde, Daisy Crabb, Ofelia Cabarrocas, Dulce María Desvernine, María Du-Quesne, María Teresa Giberga, María Luisa Longa, Graciela Gastón, Concha Giberga, Angélica Lancís, Margot Lancís, Dulce María Lanuza, Rita Longa, Gloria Landa, Sara Lora, Rosa Lora, Cora Lora, María Elena Lanuza, Trinidad Mimó, Carmen Mendieta, Marta Manrara, María del Carmen Manrara, Cuca Menocal, Elena Ruz, Raquel Ramirez, Graziella Sánchez, María del Carmen Soto Navarro, Ena Senior, Alicia Sánchez Mola, Alicia Santa María, Alicia Solís, Elena de la Torriente, María Weiss, Ofelia Weber y Lucerito Weiss.
Las señoritas del **Lawn Tennis Club** pueden vanagloriarse del éxito del baile de anoche.
Un éxito completo.
Por su animación y lucimiento.

LA BODA DE ANOCHE

En el Vedado.
En la Iglesia Parroquial.
Ante su altar mayor quedó solemnemente consagrada anoche la boda de Adelita Ferrer y da Silva, bella y muy graciosa señorita, y el distinguido joven Sixto Abreu y Mesa.
El templo, bellamente decorado con plantas y flores e invadido por la más numerosa y distinguida concurrencia, ofrecía el aspecto de las grandes ceremonias.
Encomendado estuvo a **El Fénix**, el jardín del gran mundo, favorito de las novias elegantes.
En trabajo tan bello desplegaron los floristas del famoso jardín de Carbajlo el arte, la originalidad y el buen gusto a que nos tienen acostumbrados.
El altar era una casacada de flores, Flores todas blancas.
Las mismas flores se veían en la baranda del presbiterio poniendo una nota de blancura sobre las elegantes jardineritas de las que pendían finas guirnaldas de espárrago que cubrían el barandaje.
En la senda de los novios predominaba una flor.
Una sola flor.
Eran las rosas Smith, esas rosas tan lindas, de nacarados pétalos, ligeramente matizados, cuya exclusividad pertenece al jardín de Carlos III.
Se veían en profusión admirable en elegantes pedestales unidos entre si por una guirnalda de espárrago.
Desde el renombrado **Fénix** llegó también a manos de la desposada el bouquet nupcial.
Un lindo ramo de **callas**, de dos cuerpos, atado al centro con un valioso encaje de plata.
Terminado el acto, lo cambió la dulce **fiancée** por el ramo de tornaboda, que era otra de las más bellas creaciones de **El Fénix** de **sweet peas** rosados con un lazo de fina cinta de seda del mismo color a la que se prendía un artístico broche.
La distinguida señora Adela da Silva de Tejera, madre de la novia, y el padre del novio, el cumplido caballero Sixto Abreu y Trujillo, fueron los padrinos.
Firmaron cómo testigos de Adelita el doctor Francisco de Rojas, Magistrado del Tribunal Supremo, los doctores José María Estévez y Francisco Fabré Cano y los señores Alfredo Calvo y Portela y Alfredo Caballín.
Y por el novio, los doctores Frank Mc Nenney, Gusatvo G. Duplessis y Jesús Formoso y los señores Manuel Rodríguez y Antonio Ortega.
Mis votos aquí.
Por la felicidad de los novios.

VIAJE TRANSFERIDO

Lo sabrán todos.
Por haberse hecho público.
Debido al duelo de la Corte de España ha sido aplazada la apertura de la Exposición de Sevilla.
No será hasta mayo.
En los primeros días.
Por tal causa transfiere su anunciado viaje, llevando la representación de nuestro Gobierno, el general Alberto Herrera, Jefe del Ejército.
Lo llevará a cabo a mediados del mes próximo o en los comienzos de abril.
Es la última noticia.

MANUEL DE LA CRUZ

Homenaje.
A una memoria querida.
Lo rendirá con la sesión solemne de esta noche la Academia de la Historia al insigne historiador y patriota cubano Manuel de la Cruz.
Padre de un congresista talentoso e insigne, el doctor Carlos Manuel de la Cruz, Presidente de la Comisión Nacional del Turismo.
El doctor Antonio L. Valverde hará el elogio del autor de **Cromitos Cubanos** y a su vez el doctor Francisco de Paula Coronado, Secretario de la Academia de la Historia, dará lectura a varios trabajos literarios del ilustre escritor, mi compañero de **La Habana Elegante** en días inolvidables.
Hermoso será el acto.
Digno de aquel gran cubano.

AL CONCLUIR...

Hoy.
Penúltimo paseo de carnaval.
Comida y baile en el **Sevilla-Biltmore** en honor de las Reinas de Belleza de los Estados Unidos.
Visitarán el Morro.
Y la Cabaña.
Entre los espectáculos teatrales **Sol Fernan Flor** en las tandas elegantes del teatro Encanto.
Y día de moda con **La Chica del Gato** en el Principal de la Comedia.

.. ..

Una noticia.
Que acabo de recibir.
Para el 24 del corriente está dispuesto el baile que fué transferido en el Casino Español.
Y dejo para mañana el relato prometido sobre la Plaza de la Catedral en la fiesta del sábado próximo en el Nacional.
Muy extenso.
De ahí no darlo hoy.

Enrique FONTANILLS.

RELOJES DE PULSERAS

PARA la dama de gusto aquilatado brindamos una notable colección de Relojes de pulsera con brillantes y otras piedras, en los más modernos y elegantes estilos.
Verdaderas joyas por su riqueza y por el nombre "LONGINES"—garantía de buena marcha —que los avalora aun más.

Guervo y Sobrinos, S. en C.

"Los Joyeros de Confianza"

San Rafael y Aguila — Teléfono A-2666

LOS BOMBEROS LOGRARON QUE UNA NIÑA NO SE LANZASE DEL BALCON

Sola en casa y aislada en el balcón por haberse cerrado éste, fué presa de gran pánico que la impulsaba a tirarse

Los bomberos impidieron anoche que se arrojara para la calle desde el balcón de su domicilio, a la menor Célida Marín y Domínguez, natural de la Habana, de diez años de edad y vecina de lsegundo piso de la casa Refugio 51.

Fernando Jiménez, bombero perteneciente al Cuartel de Magoon, fué el designado por sus superiores para llegar hasta el balcón donde se encontraba la niña, utilizandop ara ello el carro de escaleras número 6 y una vez que la tuvo en sus brazos la bajó, entre los atronadores aplausos de las numerosas personas y la policía que presenciaban el espectáculo emocionante.

Célida y su hermano Rigoberto, que cuenta catorce años, se quedaron solos en su casa, mientras su tía Moralina Morín, a cuyo cuidado se encuentran ambos, visitaba breves momentos a la autora de sus días, quereside en Refugia 27.

Rigoberto se dirigió a la calle con un hermoso perro policía que posee, mientras su hermanita desde el balcón, presenciaba el desfile del paseo. Inesperadamente se cerró la puerta de la casa y Rigoberto dirigiéndose a su hermana le rogó le abriera; pero gran de fué la sorpresa de la niña al darse cuenta que se encontraba aislada en el balcón, por habérsele también cerrado la puerta del mismo.

Presa de una gran excitación nerviosa, la niña comenzó a llorar y como notara que en la calle comenzara a aglomerarse el público por los gritos que profiriera su hermanito, no se explica por qué causa, pens óarrojarse a la calle.

El público que se dió cuenta de sus intenciones, comenzó a gritarle para que no lo realizara, requiriendo el auxilio del vigilante 1135, que en el acto lo comunicó a la Tercera Estación, personándose inmediatamente en aquel lugar el Capitán Rosainz y el Teniente Quirós.

Su presencia fué valiosísima para la niña, cuyos nervios se calmaron un tanto, dando tiempo a que llegaran los bomberos y la rescataran de una muerte segura.

VIGILANTE ARROLLADO

El vigilante 1523, J. Fundora, de servicio en la Calzada de Arroyo Apolo, sufrí óanoche lesiones de carácter leve, al ser arrollado por el camión número 4 del Ejército, que conducía el soldado Ernesto Moiña, estimándose el hecho casual.

SEMANA DE NEPTUNO

GRANDES **REBAJAS**

Sólo Hasta el Próximo SABADO 16 actual

Los Comerciantes de la Calle de Neptuno, se han unido para atraer al Público.
Las armas que esgrimen son grandes y afiladas REBAJAS.
Durante la SEMANA DE NEPTUNO, Vd. puede adquirir de las Tiendas de Neptuno que ostenten este mismo Emblema, las mercancias que necesite, a un precio mucho más bajo que en cualquier otra fecha.

El Público lo Comprobó Ayer, Primer Día. No Pierda Tiempo

EL PRESIDENTE DE LOS HACENDADOS

Fué designado para el cargo el Sr. Demetrio C. Pokorny

EL SR. ASPURO NO QUISO

Querían reelegirlo como presidente en la provincia

La Asociación Provincial de Hacendados de la Habana celebró su reglamentaria asamblea, más no concurrió el quorum reglamentario necesario, por lo que tuvo que limitarse dicho acto a un cambio de impresiones sobre lo que debían hacer los mencionados intereses. Uno de los problemas más importantes que tenían que resolver los referidos azucareros era la elección de la nueva Junta Directiva, acordándose designar presidente al señor Demetrio Castillo Pokorny, ya que el señor Manuel Aspuru renunció a ser reelecto en ese importante cargo.

Ahora bien, como la elección no podía hacerse en firme, por la ya mencionada falta del quorum reglamentario se acordó pedir por escrito de todos los asociados la conformidad en ese acuerdo o las indicaciones que correspondan, así como las sugestiones que estimen oportunas, esperándose sólo las contestaciones referidas para hacer la proclamación e iniciar las nuevas actividades en pro de la Asociación.

OXOIDE

FUERTE-ENGORDA

1 copa de 100 c.c. - ½ lb. CARNE FRESCA
Alimenta sin cansar su ESTOMAGO
Sabroso - Aromático
EXIJA LEGITIMO OXOIDE
Varias veces al dia
Jugo carne de 97% Extracto concentrado al 25%
Dr. SIMPSON
PREPARADO POR
DROGUERIA "SARRÁ"
LA MAYOR
Muestra Gratis presentando mañana esta periódico

KOLYNOS limpia la dentadura, las encías, la boca entera. Contiene germicidas que destruyen los microbios dañinos; protege contra el dolor de muelas, la caries, las infecciones de las encías y la pérdida de la salud en general.

Use Kolynos en el cepillo seco y observe qué limpia y fresca se siente la boca.

KOLYNOS
CREMA DENTAL

M.E.C.D. 2016

LOS TERRIBLES DOLORES DEL REUMATISMO

Nuevo Remedio Que Alivia Muy Rápidamente

Notable descubrimiento científico, con el cual podemos garantizar un pronto alivio a los que padecen de hinchazones, entumecimientos y dolores en las articulaciones.

Devuelve Rápidamente La Flexibilidad a Las Articulaciones Adoloridas e Inflamadas

La química alemana, que ha dado al mundo la aspirina para los dolores de cabeza y la novocaína para la odontología indolora, presenta ahora otro descubrimiento científico que lleva pronto alivio a los que padecen de hinchazón, entumecimiento y dolores en las articulaciones. Es un nuevo remedio que por primera vez va directamente a la causa de la dolencia, y produce instantáneo alivio en los más graves y pertinaces casos.

Las hinchazones, dolores y deformaciones de las articulaciones entumecidas, ya sean en el tobillo, en la rodilla, en el muslo, en el hombro, en el cuello, en la muñeca, el codo o en los dedos, se deben siempre a alguna infección que ha afectado el tejido que recubre las articulaciones. Con frecuencia, esta infección tiene su origen en materias tóxicas, tales como alguna bolsa de pus oculta en la raíz de un diente o algún infarto en las amígdalas; la sangre lleva esos venenos a las articulaciones, produciendo en ellas una infección que las agranda, hincha y hace dolorosas.

Las tabletas de Rheunesia, como así se llama este sorprendente tratamiento, ayudan a la sangre a expulsar esos violentos venenos y los neutralizan de modo muy parecido a como la Leche de Magnesia neutraliza los ácidos estomacales, aliviando así instantáneamente el dolor.

Aún en los casos más avanzados y pertinaces el uso de este notable preparado ha traído consigo en seguida una asombrosa mejoría en muchos casos. Los cansados músculos vuelven a la vida, y desaparece el dolor de las crugientes articulaciones que se vuelven elásticas, cesando las molestas punzadas.

Pruebe Rheunesia hoy mismo. Precio $1.90. Se vende solamente en las farmacias que se detallan más abajo en este anuncio.

RHEUNESIA

para los dolores reumáticos

HABANA.

Farmacia Internacional, Zenea y Zulueta.
Farmacia "La Suiza", Zenea y R. Cabrera.
Farmacia y Droguería, Dr. Suárez, Galiano y Virtudes. Teléf. M-4222.
Droguería Penichet, P. Varela y M. Gorgas, teléfono U-7004.
Droguería Padrón, P. Varela y Zenea.
Farmacia Dr. Pelayo Iglesias, Máximo Gómez 246.
Farmacia "El Aguila de Oro", Máximo Gómez 44.
Farmacia Esquina de Tejas, doctor F. Morist, Máximo Gómez 412.
Dr. Z. Lance, Aguila y Barcelona, teléfono M-4517.
Farmacia Dr. Fermín Alvarez Figueroa, Teniente Rey y Monserrate, teléfono M-4413.
Farmacia Alfredo Lima, Colón 40.
Farmacia Importadora, Muralla 15, teléfono M-4710.
Farmacia Salud y Lealtad, teléfono M-5440.
Farmacia Dr. Eladio González, Salud 99, teléfono M-5410.
Farmacia Casuso y Alvarez, Infanta y San Rafael, teléfono U-6890.
Farmacia Dr. José Macía, Zenea 27, teléfono M-4684.
Farmacia Dr. José Fco. Serra, Avenida de la República 159, teléfono M-4486.
Farmacia Dr. Enrique Espino, Ignacio Agramonte 36-1/2, teléfonos M-1598 y M-4797.
Farmacia Dr. J. M. Aguirre, Avenida Menocal 6, teléfono M-4660.
Farmacia Dra. Zoila Ponce, Aguila número 106.
Farmacia Florentino Pérez, Salud número 173.
Farmacia Manuel Pérez, Somerueloa 26, teléfono M-5003.
Farmacia Dr. L. Maden, Alcantarilla número 24.
Farmacia Dra. Eulalia Jouve, Fernandina 77.
Farmacia Dr. A. González Torres, San Lázaro 265, teléfono U-6822.
Farmacia Dr. Francisco Navarro, San Rafael 172, teléfono U-7077.
Farmacia Dr. O. Gómez de Molina, Padre Varela 110.
Farmacia Dr. Juan Tible, San Nicolás y Gloria.
Farmacia Dr. Luis M. Luosa, Salud número 46.
Farmacia Dr. José M. González, Hospital 50, teléfono U-6869.
Farmacia Dr. Antonio Portela, Animas y Lealtad, teléfono M-5074.
Farmacia Dr. J. M. Grau, San Ignacio 53, teléfono M-4015.
Farmacia Dr. Otilio Campuzano, Animas 36, teléfono M-4543.
Farmacia Dr. G. Fernández Abreu, San Miguel 103 teléfono U-6743.
Farmacia Dra. Luisa A. López, Vives 129, teléfono M-5249.
Farmacia Dra. María Latapier, General Quintín Banderas número 14, teléfono M-4666.
Farmacia Dr. Juan Aluija, Plácido 4, teléfono A-1235.
Farmacia Dr. Pedro G. Rodríguez Fuentes, Dragones y Manrique, teléfono M-4774.
Farmacia Dr. J. Dominicis, Oquendo 69, teléfono U-6803.

VEDADO

Farmacia Lcdo. Pedro G. Pando, 23 y G., teléfono F-6119.
Farmacia Dr. Manuel Sotolongo, Calzada 128, teléfono F-6262.
Farmacia Dr. R. Alvarez, Calle 17 y E.
Farmacia Dr. Francisco Ramírez, 23 número 393, teléfono F-6130.
Farmacia Dr. Octavio R. Campos, Zapata entre A. y B, teléfono F-1365.
Farmacia Dr. Moisés Pérez, 17 entre J e I, teléfono F-6092.
Farmacia Dr. Guanche, 17 entre F y G, teléfono F-6222.
Farmacia Dr. Mc Beath, Calle 17 número 330, teléfonos F-6089 y F-6189.
Farmacia Dr. E. Arroyo, 17 y 10, teléfono F-6193.
Farmacia Dr. Garrido, Calzada número 93-A, teléfono F-6174.
Farmacia Dr. Ignacio G. Noble, calle 12 y 21, teléfono F-6172.
Farmacia 23 y C, teléfono F-6246.
Farmacia Dra. Ortiz González, 23 y 10, teléfono F-6103.
Farmacia Dr. Luis Rodríguez Cáceres, 17 entre 8 y 10. Telf. F-5225.

VIBORA

Farmacia "San Ramón", 10 de Octubre 614, teléfonos I-7586 e I-7242.
Farmacia "Josefina", 10 de Octubre y Josefina, teléfono I-7240.
Farmacia Dr. Curbelo, 10 de Octubre y Chaple, teléfonos I-7277 e I-7289.
Farmacia Dr. J. R. Suárez Argudín, O'Farrill y Saco. Telf. I-7657.
Farmacia Dr. José Macía, San Francisco 136, teléfono I-7518.
Farmacia Herrera y Conde, 10 de Octubre número 231.
Farmacia Dr. Francisco Muñoz, Rodríguez y Dolores, teléfono I-7613.
Farmacia Dr. Lorenzo Sardiñas, Concepción y Porvenir. Telf. I-7306.
Farmacia Dr. Antonio Montenegro Herrera, Estrada Palma número 59, teléfono I-7591.
Farmacia Dr. Francisco Daniel, 10 de Octubre 590, teléfono I-7679.
Farmacia Dra. Margarita Dauden, 10 de Octubre 118, teléfono M-5303.
Farmacia Dr. E. Díaz y Aguirre, Santa Emilia y Paz, teléfono I-7713.

CERRO

Farmacia Dr. Rodríguez Baz, Cerro 697, teléfono M-5255.
Farmacia Dr. R. Vázquez, Cerro 815, teléfono I-7272.

MARIANAO

Farmacia "Santa Paulina", Real número 152.
Farmacia Dr. Juan Rotger, Pasaje C, entre 5a. y 4a., FO-2641.
Farmacia Dr. José Solér, Real número 176, teléfono FO-9326.
Farmacia Dra. Hortensia Cubiña, Real 103, teléfono FO-9245.

REPARTO ALMENDARES

Farmacia Dr. Rodolfo Alquízar, calle 9 y 18, teléfono FO-2714.
Farmacia Dra. Ana Teresa Recio, calle 9 y 14, teléfono FO-2666.

GUANABACOA

Farmacia Dr. A. Morán, Pepe Antonio 40, teléfono 5042.
Farmacia Dr. Juan Mencías, Máximo Gómez 48, teléfono 5127.
Farmacia Viuda de Luis Jorge, Aranguren número 26.

CASA BLANCA

Farmacia L. Torres, Coloma 5, teléfono M-4714.
Farmacia Dr. J. García Mesa, Central 10, teléfono M-4350.

LUYANO

Farmacia Dr. Jorge Casals, Juan Alonso e Infanzón, teléfono X-2371.
Farmacia Lcdo. Arturo Cabrera, Caserío Luyanó 48, teléfono X-2348.
Farmacia Serafín Romeu, Luyanó casi esquina a Concha. Telf. X-2292.

REGLA

Farmacia Dr. Pedro Romero, Céspedes número 40.

DEPOSITOS:

DROGUERIA SARRA
Teniente Rey y Compostela

DROGUERIA JOHNSON
Obispo y Aguiar

DROGUERIA "LA AMERICANA"
Galiano y Zanja

DROGUERIA SAN RAMON
10 de Octubre número 614, Víbora

M.E.C.D. 2016

LO QUE CONTIENE DE INTERESANTE LA GACETA

—Aprobando la permuta que de sus cargos han concertado los señores ...el Patricio González Cárdenas Juez de Primera Instancia e Instrucción de San Cristóbal y Manuel de Concepción Valdés, Juez Municipal de ...gua la Grande.

—Nombrando Juez Municipal Primer Suplente de Caibarién al señor ...andro García Caturla.

—Nombrar Juez Municipal de Bauta al señor Gabriel Gumá y Valdés.

—Aceptar las renuncias que de sus cargos han presentado los señores ...n Miguel Ferrer y Alfonso e Ibrahín E. Rosell y Silveira Jueces Municipales Suplentes de San Antonio de las Vegas y Mayarí, respectivamente.

—Otorgando títulos de Procuradores a los señores Pablo Mero y Marco Leiva y Francisco J. Ceballos y Arocha, para que puedan ejercer en ...medios y Habana, respectivamente.

—Decreto apropiando de los "Fondos Provenientes del Banco Nacio... la cantidad de $57.910.16 para atender al pago del 70 por ciento del ...nimiento del Cuerpo de Policía Nacional.

—El Tesorero General de la nación acusa la existencia en efectivo en ...arcas nacionales de $17.629.695.04.

—Crear la oficina de identificación dactiloscópica en el Hospital de ...mentes de Mazorra, usándose el sistema del profesor "Vucetich".

—Comisionando al doctor Angel Izquierdo para que, con carácter honorífico y sin devengar otros gastos al Estado, visite las instituciones sanitarias de las principales capitales de Europa y rinda un informe acerca ...su funcionamiento; siendo sustituido como Jefe de Personal, Bienes y ...ntas de la Secretaría de Sanidad por el señor Rafael Cañizares.

—El Tribunal Supremo ha tomado razón del título de abogado expe... a favor del doctor Manuel B. Patino y Duyos.

—La Audiencia de la Habana dispone que la pensión que correspondía ...viuda y los hijos del señor Miguel Angel Piñeiro, oficial de la Secre...ía de la Presidencia, ya fallecido, se distribuya entre sus hijos Aurelio ...Olga, en atención a que su viuda es en la actualidad empleada del ...tado.

—La Audiencia de la Habana confirma la disolución del vínculo civil ...existía entre la señora Clara Serra Betancourt y el señor Ricardo Iz...ierdo y Estévez.

—También por sentencia firme queda disuelto el vínculo civil entre ...señora Esperanza Fernández González y el señor Doroteo Blanco.

—La Audiencia de Camagüey declara disuelto el vínculo civil entre la ...ñora Beatriz Mariana Manuela Morales Pina y el señor José Valentín ...del y del Santo.

EL MERCADO DEL POLVORIN PRODUJO EN ENERO UNOS ONCE MIL PESOS

...s datos aportados a la Alcaldía por el Administrador de dicho mercado prueban que los alquileres se pagan puntualmente

LICENCIAS COMERCIALES

...ara establecerse en esta ciudad ...solicitado licencia de la Alcaldía los señores Simón Chiong, para ...tería en el Mercado Unico; Luis ...lomé, para subarrendador en ...mpostela 58; Harold E. Duderm..., para comisionista en Aguiar ...; José Lan, para venta de aves ...el Mercado Unico. San Quong, ...frutería en San Rafael 155; ...Antonio Tamargo, para venta ...tabacos y cigarros en Pi y Margall 40; Miguel Contreras, para frutería en Avenida de Bélgica 65; José Montero, para venta de tabacos y ...rros en Habana 121; María Teresa Comellas para frutería en Hería y Blanquizar; Sociedad de Remo Motor Club, para mesa de billar en C, número 14; Carlos Domínguez y Francisco Gil, para corredores de apuestas en el Habana ...adrid; Delfina Echevarría, para ...tería en O'Reilly 78; Severino ...rez, para carnicería en Compostela 30; Severo González, para bodega en Ayuntamiento y Manila; José Gutiérrez, para agencia de colocaciones en Compostela 131; y Francisco Gelabert, para casa de huéspedes en San Nicolás 36. Arango 67, Monte 274, Calle 18 y 13 Vedado y en Galiano y San Miguel.

ANUNCIO LUMINICO

Ha sido autorizado por la Alcaldía la colocación de un anuncio lumínico en l acalzada de Jesús del mínico en la calzada de Jesús del meros 134 al 140, una vidriera muestrario en Reina 47; y obras sanitarias en la casa Gervasio número 122.

HABITABLES

Para ser entregados a los interesados han sido despachados los certificados de habitabilidad de las casas calle 18 entre 19 y 21 Vedado, San Francisco entre San Buenaventura y San Lázaro, y Montoro y Bruzón.

MULTAS

Remitió ayer por la mañana a la Alcaldía la Jefatura de Policía, 149 notificaciones de multas impuestas por diversas infracciones de las Ordenanzas Municipales, procediendo 46 de la Sección del Tránsito, 15 de la Octava Estación y el resto de los otros prescintos.

SI HA PEDIDO LICENCIA

El Juez de Primera Instancia del Norte, cumpliendo exhorto del de Instrucción de Cienfuegos, pide certificación donde conste que el señor Manuel de Cárdenas y Veciana, Jefe de Impuestos Municipales, es empleado de la Administración desde el día primero de enero de 1926 al actual año de 1929; y si ha solicitado licencia para ausentarse de la capital en cada caso.

A GUANAJAY

Dió cuenta la policía al Municipio haber dado cumplimiento del traslado al Asilo Correccional de Guanajay del menor Julio Valdés Morán.

CONTRIBUYENTES

Han slicitado los distintos Juzgados de Instrucción se les informe por la Alcaldía si son contribuyentes al Municipio, los señores Manuel Graña González, Víctor Jaconto, Abelardo Ramos y Morales.

TRASMISIONES DE DOMINIO

Conoció la Secretaría del Impuesto Territorial del Municipio, de las siguientes trasmisiones de dominio de fincas urbanas:

Ante el Notario Dr. Abelardo Martínez, vendió el señor Rafael Fernández de Castro al señor Luis Córdova, la casa Concepción 37 en Arroyo Apolo, con 300 metros superficiales, en la suma de $7.000; y Domingo Gutiérrez Veitie a la Sra. Carmen Pichardi, la casa calle de Flores número 68, con 88 metros de superficie, en la suma de $3,900.00; ante el Notario Dr. Bandini, vendió la señora Dolores Peláez Suárez a María E. Martínez Herrera, la casa calle Cuarta sin número, en el Reparto Rivero, con 340 metros cuadrados de superficie, en la suma de $5,687.33; y el Juez de Primera Instancia del Sur en representación de Rogelio Sena a las señoras Beatriz Alfonso Aldama y Enriqueta Valdés Fauly, la casa de dos plantas en J. Alonso sin número, Reparto Buena Vista, con 285 metros superficiales en $7,333.33.

LOS INGRESOS EN EL M. DEL POLVORIN

El señor Ibáñez, administrador ...unicipal en el Mercado del Polvorín, ha elevado un detallado informe al Alcalde, dándole cuenta de ...s ingresos obtenidos en ese centro de consumo por cobro de alquiler de casillas y mesillas, durante ...pasado mes de enero. En total ...recaudación alcanzó a la suma de ...,962.15.

Los datos aportados por el señor ...ñez demuestran que los industriales establecidos en el Mercado ...Polvorín, están abonando sus ...otas con entera regularidad, de ...onformidad con los contratos que ...en firmados con la Alcaldía.

PRESUNTA DEMENTE

El Juzgado Correccional de la Sección Quinta, solicita de la Alcaldía ...s acerca de si tiene parientes en ...Habana Josefina Rabell, natural de los Estados Unidos, presunta ...emente, y que residió en la calle ...Armas número 6.

EL SR. BRINGUIER

Se ha publicado en distintos periódicos la noticia de que había ...detenido por escándalo en la ...pública un señor nombrado Leonardo Bringuier, y el correcto empleado de la Contaduría Municipal ...señor José Leonardo Bringuier, nos ...ga hagamos público por este medio que ni es el acusado, ni tiene ...ción de ninguna clase con él.

CERTIFICACION DE ADEUDOS

Solicita de la Alcaldía el señor ...Carmona y Oquendo, certificación de las cantidades que le debe el Municipio por haberes dejados de percibir de febrero a junio de ...y de marzo a agosto de 1927. También el señor José Melchor y León, interesa se tenga en cuenta por el Ayuntamiento la deuda de ...77.08 que con él tiene contraída por haberes que dejó de percibir como teniente del Cuerpo de ...mberos.

PROFESORES DE LA BANDA MUNICIPAL

De conformidad con el resultado de las oposiciones verificadas en la Academia Municipal de Música, el director de este organismo, señor ..., ha propuesto al Alcalde estos nombramientos:

Al Sr. Humberto Gelabert y Pé... para la plaza de profesor de la Banda Municipal, bombardino, vacante por jubilación del señor José Manuel Santiago Rodríguez; y ...señor Mario Linares y Alemán, ...profesor de la Banda, trombón, vacante por ascenso del señor ...n R. Ondine.

TERRENOS DEL CREMATORIO

El señor Gustavo Olazábal y ...ez, solicita certificación referente a si corresponde a este Municipio el terreno perteneciente al antiguo crematorio de los señores ...nhoffer y Peña, situado en la carretera de Luyanó a Guanabacoa, ...s del puente y río Martín Pé...

BENEFICIO DE LA CRECHE FINLAY

La señorita Caridad Coello, presidenta de la Creche Finlay, participa a la Alcaldía que el día 18 de ...mes, se efectuará en la valla ...Habana una función de gallos a beneficio de esa colectividad.

LICENCIAS DE OBRAS

Por la Jefatura del Departamento de Fomento se han remitido a la ...lla número 11 para su entrega ...s interesados previo el pago de ...arbitrios correspondientes, las siguientes licencias de obras:

Para ampliaciones en Municipio ...re R. Enríquez y M. Pruna, para construir casa de una planta en ...Rodríguez y Magnolia; y para realizar obras menores en las casas ...Monte 311, Consulado 120, Angeles 10, Albear y Segunda, Pra... 113, Calle 9 y G en el Vedado,

Cárcel y Vivac

Movimiento habido en el día de ayer, hasta las cinco de la tarde:

Entradas: Bartolomé Martínez, hurto; Juan Chindelas, resistencia; Plácido Yen, hurto frustrado; Reinaldo Arce Iglesias, estafa; Armando Pérez García, tentativa de hurto; José García Suárez, hurto; José Díaz Hernández, robo; Mario Calle, hurto; Ramiro Taboada Villar, lesiones; Carlos Rodríguez Flores, hurto; Diego Argudín, lesiones; Alfredo Cabrera, estafa; Manuel Torres Toledo, hurto; Manuel Graña Gonzllez, lesiones; Víctor Zocouto, amenazas; George Antonipoulos, estafa; Maximiliano Hernández, infracción de la Orden 213 de 1900; Rufino Jiménez, detención ilegal; Abelardo Barrios, robo.

Salidas: Antonio Galbadó, imprudencia; Manuel García López, estafa; Antonio Fernández Díaz, hurto; Francisco Hernández Martínez, delito privado; José Peran Remedios, hurto; Luis Caballero Sagol, hurto; Julio González Blanco, hurto; Epifanio Enrique García Sánchez, hurto; Antonio Parrado Ortiz, hurto; Víctor Zocouto, amenazas; Santiago Castillo y Guzmán, lesiones; José Sol Ferreiro, estafa; Ramón Mesa Mesa, hurto; Gregorio Martín Fernández, robo; Salustiano Sánchez Villar, robo; Gabriel Juan, lesiones; Tomás Aldama Domínguez, hurto; Severiano Corral Cortés, estafa. George Antonipoulos, estafa; Manuel Graña González, lesiones.

CONTRA UN MOTORISTA

Guillermo Pozo Rodríguez, chofer del ómnibus 185, de la Empresa Cuba, vecino de Palatino y Fomento, denunció a la policía que transitando por la calle de República, al llegar a una curva que existe en la misma, le ocasionó averías a su ómnibus el tranvía 331, de la línea de Zapata-Calle Habana, que manejaba el motorista 6960, lanzándolo contra una casa que está situada en dicho lugar.

ANUNCIADA LA SUBASTA DE UNA CASA EN LA CALLE DE CAMPANARIO

Se saca a subasta pública con el veinticinco por ciento de rebaja de su avalúo, para liquidar un crédito hipotecario

DEMANDA PRESENTADA EN EL DIA DE AYER

Emplazamiento a varias personas demandadas. Citaciones para pruebas. Otras noticias importantes de la Vida Civil ayer

DEMANDA PRESENTADA

La señora María Luz Cabrera y Estévez ha demandado ayer al señor Abigail García Toledo, correspondiendo este asunto al Juzgado del Norte.

JUZGADO DE PRIMERA INSTANCIA DEL CENTRO

(A cargo del Dr. Manuel Gutiérrez Balmaseda).

—Por cédula de fecha 9 el secretario Francisco Boudet emplaza a Adolfo Miranda Barsial para que, dentro del término improrrogable de nueve días, conteste a la demanda que ha establecido contra él Lawrence B. Ross Corp.

—Por cédula de fecha 2 del actual, el propio secretario emplaza a Pedro León, Eloísa, María Francisca, Caridad, Aurora, Vicente y Hortensia Veneranda Fernández y Travieso, demandadas, conjuntamente con otros, por Víctor Campa y Blanco, para que, dentro del término de veinte días comparezcan a usar de su derecho ante la Audiencia, a donde se han elevado los autos en virtud de haberse admitido la apelación establecida por los demandados Celestino Pablo y Emilio Celedonio Fernández Travieso, contra la sentencia dictada en el mencionado juicio.

JUZGADO DE PRIMERA INSTANCIA DE ALMENDARES

(A cargo del Dr. Carlos de la Torre y G. Llorente).

—Por cédula de fecha de ayer, el secretario Antonio A. Ruibo emplaza a Francisco Martínez Lufriu, y a sus herederos y causahabientes para que, dentro del término improrrogable de nueve días, paguen a Rosalía de la O. Deben y Guerra, las responsabilidades que ésta les reclama.

—Por cédula de igual fecha, el propio secretario cita para las nueve de la mañana del día 21 de los corrientes a Loreto Zequeira Portuondo, demandado por Marta Beatriz Peñalver.

—Por cédula de igual fecha, el propio secretario cita para el mismo día y hora, a Antonio Navarro Romero, demandado por Abelardo Bertematí.

—Por cédula de fecha 9, el propio secretario hace saber a Domingo Darios Espinosa, demandado por María del Carmen Ramos, que se ha señalado el día 19 del actual a las nueve y treinta de la mañana, para el examen de testigos presentados en dicho juicio.

—Por edicto de fecha 7, el propio secretario hace saber que en sentencia de igual fecha, fué declarada con lugar la demanda seguida por Esther Quintana y Torrientes, contra Plácido Pacheco y de la Cueva.

—Por edicto de fecha 9, el mismo secretario hace saber que por sentencia de igual fecha, fué confirmada en todas sus partes la dictada por el Juzgado Municipal en 22 de octubre del año pasado, en el juicio seguido por José Vicente contra Eladio Morales Matienzo.

—Por cédula de fecha de ayer el secretario Enrique Whitmarsh cita para las nueve y quince de la mañana del día 27 de los corrientes a Marina Cortés, demandada por Salustiano Penedo Piñera.

JUZGADO DE PRIMERA INSTANCIA DEL SUR

(A cargo del Dr. José del Valle y Moré)

—Por edicto de fecha de ayer, ante el secretario Mario Casanova, se anuncia para las diez de la mañana del día 13 de marzo próximo entrante, la subasta de una casa en Arroyo Apolo, tasada en 3.900 pesos, que le ha sido embargada a Juan Eusebio Gómez y Benítez, por María Dolores Rodríguez y Gutiérrez para el cobro de un crédito hipotecario.

—Por cédula de fecha 9, el propio secretario hace saber a Jesús González Posada, que se ha expedido autorización a César Alvarez Fernández, gerente de la sociedad en quiebra González Jordi y Alvarez, S. en C., para que traslade su domicilio a Gibara, conforme lo solicitara.

—Por cédula de fecha de ayer, el mismo secretario emplaza a Juan González Rodríguez para que, dentro del término improrrogable de nueve días, conteste a una demanda establecida contra él.

—Por cédula de fecha 9, el secretario Arturo Rauchmann, emplaza a Manuel Iglesias y Rodríguez y a sus herederos y causahabientes para que, dentro del término improrrogable de nueve días, conteste a la demanda que ha establecido contra ellos Pedro Díaz Gayoso.

JUZGADO DE PRIMERA INSTANCIA DEL ESTE

(A cargo del Dr. Juan M. Valdés Anciano).

—Por edicto de fecha 4 del actual, fijado ayer en tablilla y ante el secretario Antonio R. Quintana se anuncia para las nueve de la mañana del día 9 de marzo próximo entrante, la subasta, con el 35 por ciento de rebaja de su avalúo, de la casa Campanario, 126, tasada en 4.000 pesos, que le ha sido embargada a Isabel Vilaró y Pérez por Adolfo Carrillo y Romero, para el cobro de un crédito hipotecario.

JUZGADO DE PRIMERA INSTANCIA DEL OESTE

(A cargo del Dr. Eduardo C. Lens y Díaz).

—Por cédula de fecha de ayer, el secretario Francisco Baños, hace un segundo llamamiento a Plácido Rodríguez para que, dentro del término improrrogable de cinco días conteste a la demanda que ha establecido contra él la Agricultural Chemical Company.

—Por cédula de igual fecha, el propio secretario hace saber a Julián Pérez Aviles, demandado por Vicente Félix Orejas, que en sentencia de fecha de ayer se mandó seguir adelante la ejecución despachada contra sus bienes, hasta hacer trance y remate de los bienes que le fueron embargados para con el producto de ellos pagar al ejecutante las responsabilidades que reclama.

—Por cédula de igual fecha, el propio secretario hace saber a Manuel E. Montoro, que se ha ordenado dar vista a las partes de la tasación de costas practicada en el juicio seguido por Manuel Vilaboy contra Antonio Basanta.

—Por cédula de igual fecha, el secretario Eduardo Daumy hace saber a José Felipe Ponce de León, demandado por la Compañía Azucarera Fidelidad, que se ha dispuesto el embargo de sus bienes, sin previo requerimiento de pago.

—Por cédula de fecha 9, el propio secretario emplaza a Gloria Zayas y Fernández, para que, dentro del término de nueve días, conteste a la demanda que ha establecido contra ella Emilio Sánchez.

—Por edicto de fecha de ayer, ante el propio secretario, se anuncia para las nueve y treinta de la mañana del día 27 de los corrientes, la subasta de bienes muebles, por valor de tres mil pesos, que le fueron embargados a José Suárez Martínez, por Ventura González Pérez, para el cobro de unas obligaciones.

—Por edicto de igual fecha, ante el propio secretario cita para las nueve de la mañana del día 28 de los corrientes a Eleonora Broadfoot, demandada por Francisco García Cisneros.

—Y por cédula de igual fecha, el propio secretario hace saber a Oscar Betancourt y Godoy, que se han recibido y se depositaron en la caja de los Juzgados los $40.65 centavos remitidos para la pensión alimenticia de la demandante Rosa Someillán.

GRAVE DENUNCIA HECHA A SANIDAD

Diez mujeres se hacen pasar por comadronas en Bauta

Una comisión de comadronas se entrevistó ayer con el doctor Fernando Rensoli, Director de Sanidad, exponiéndole una justificada queja con respecto a ciertas irregularidades que vienen ocurriendo en el poblado de Bauta en perjuicio de su profesión.

Según expusieron las comadronas en el citado pueblo existen más de diez mujeres que ilegalmente vienen ejerciendo la profesión, perjudicándose por tanto las graduadas que, anualmente pagan al Ayuntamiento su contribución como profesional.

El doctor Rensoli dispuso inmediatamente que se iniciara una investigación secreta para conocer de los hechos denunciados, declarándonos que denunciaría a los tribunales a las infractores.

CLAUSURA SIN EFECTO

El doctor Rensoli, en vista del informe emitido por el Jefe Local de Los Palacios respecto a las obras que se han realizado en la casa que ocupa la Escuela Pública número 7, en el barrio de Paso Real, dispuso quedara sin efecto la orden de clausura dictada contra la misma, a reserva de que sucesivamente se vayan realizando las demás obras.

PABELLONES QUE SE INAUGURAN

Los doctores Blas Oyarzum y Severino Gutiérrez, de la Solana, Directores, respectivamente, del Sanatorio La Esperanza y Asilo Nacional de Ancianos "Coronel Gerardo Machado Castellón", se entrevistaron ayer el Secretario de Sanidad y Beneficencia, tratando con el mismo sobre la inauguración de dos pabellones, uno para Veteranos de la Independencia en el Asilo y, el otro Juan Guiteras, en el Sanatorio, el próximo día 24 de febrero.

A ambos actos concurrirán el Secretario de Sanidad y altos jefes del Departamento.

MAS DIRECTORES DE HOSPITALES

También se entrevistaron ayer con el Jefe de Sanidad los doctores Loredo, Director del Hospital de Matanzas; Santa Cruz Obregón, del Hospital de Santiago de Cuba, Barredo, del Hospital General Machado, de Santa Clara; Antero Luis Navarro y Pelaez, del Hospital Nacional General Calixto García, Mario M. G., Lebredo, del Hospital de Enfermedades Infecciosas Las Animas y Domingo F. Ramos, del Hospital Francisco María Fernández.

El Secretario de Sanidad nos declaró poco después, que próximamente se comenzarán a hacer obras de ampliación en los hospitales de Santa Clara y Matanzas.

POR UNA GUAGUA

José Trujillo Turros, de 13 años y vecino de Cuba núm. 24, sufrió lesiones de carácter leve, al ser arrollado en Damas y Luz por el ómnibus 33 de la empresa Cuba, que conducía Juan Alvarez, vecino de Fomento y Palatino.

UNA AMERICANA, DUEÑA DEL CABARET MIAMI, FUE DESPOJADA DEL MISMO

Además la amenazaron con matarla si denunciaba los hechos, no obstante lo cual los puso en conocimiento de la Judicial

UN ROBO

Mr. William Martín Estrada, de los EE. UU. y vecino accidental del Hotel Bristol, habitación 134, denunció en la policía judicial que durante la madrugada pasada, le hurtaron en su domicilio y de un bolsillo de su pantalón, que tenía colocado sobre una silla, a los pies de la cama, la cantidad de novecientos pesos en billetes americanos.

Los ladrones para penetrar en su habitación tuvieron que saltar por un balcón que da sobre la calle San Rafael, cuya puerta se encontraba abierta.

INCUMPLIMIENTO DE CONTRATO. LA ARROJAN DE SU PROPIEDAD Y LA AMENAZAN DE MUERTE

Nillie Clayton Dale ciudadana americana y residente en esta capital en San Lázaro 370 letra A, denunció que como propietaria del cabaret "Miami" hizo un contrato con Sandalio Menéndez, dueño a su vez del cabaret "Maxin" por el cual, este le compró a plazos su establecimiento "Miami", con la condición de reservarse el dominio hasta cobrar íntegro el precio convenido, pero que Menéndez, abusando de confianza trasladó del Miami al Maxin setenta sillas y además traspasó el Miami a Pablo O'Farrill.

Y que, cuando ayer quiso en su calidad de dueña del referido establecimiento, hacer uso de sus derechos, fué arrojada violentamente del local por Pablo O'Farril y amenazada de muerte si no silenciaba los hechos, temiendo ser víctima de algún acto criminal.

UNA MUDANZA A LA FUERZA

Adela López y Luis González, vecinos de una accesoria sita en Rafael esquina a Piedra, denunciaron a la Policía Judicial, que misteriosamente se encontraron en la mañana de ayer con dos anónimos escritos a máquina que habían sido introducidos en su domicilio por debajo de la puerta en los que se les amenazaba con incendiar la casa donde habitan si en el términо de treinta días, no se mudan de dicha accesoria.

DESAPARECIO CON LOS MUEBLES

Artemio Somoza Veres poderdante del señor José Codesal, establecido en San Rafael 50 denunció que este hace algún tiempo arrendó a José Ramón López vecino entonces de Gloria 107 un juego de cuarto valorado en doscientos pesos y que sin llegarle a abonar ninguna de las cantidades correspondientes a la renta, desapareció con los referidos muebles, sin haber podido, por más que lo ha buscado, encontrarle por parte alguna.

UN MAL ESPOSO

La española Dolores Gómez Vidal vecina de Santa Catalina número 1, denunció que su legítimo esposo Francisco Alvarez, del mismo domicilio, constantemente y sin motivo alguno por su parte, la veja e insulta, y que en vista de este proceder había decidido refugiarse en casa de una familia de su amistad, residente en San Pablo 3 en el Cerro. Se dió cuenta al juez correccional de la sección cuarta.

DETENCIONES

Agentes de la Policía Judicial y en cumplimiento de órdenes correspondientes, detuvieron en el día de ayer a: Camilo Rafo Zamora (a) Cigarrito, de la Habana de 40 años de edad, carpintero y vecino de 18 y 15 reparto Almendares, por estar acusado de tentativa de estafa. Fué remitido al Vivac.

Joaquín Otero Rotgers de la Habana, 27 años de edad, domiciliado en Real número 2, Marianao, por infracción del reglamento de carreteras. Prestó fianza de $25 y quedó en libertad a disposición del juez correccional de Caimito.

José González Alvarez, de México, de 40 años y domiciliado en Avenida 10 de Octubre núm. 642 acusado de estafa, siendo remitido al vivac a disposición del Juez Correccional de la Quinta Sección.

CON OTRO TRANVIA

El ómnibus 41763, de la Empresa La Ocasión, y el tranvía número 387, chocaron en un lugar que no se consigna por la policía de la Octava Estación, acusándose de imprudencia sus conductores Angel Montoto Camejo y Antonio Fernández. A consecuencia del accidente recibió lesiones de carácter menos grave María Ferrer Sánchez, que como pasajera viajaba en el ómnibus.

REGALO $50 a $500

Garantizamos reserva completa

GARANTIZAMOS EL PAGO SI SE DESEA ANTE NOTARIO

Por toda noticia que produzca el CASTIGO LEGAL de los culpables de sustracciones de mercancías en DROGUERIAS.

Si el culpable legal resulta el comprador de lo sustraído la GRATIFICACION DOBLE, no tema nadie sabrá nada

SR. MARIO F. MOREJON

TELEFONO A-7097

EXPIDE LA SANIDAD MUCHAS LICENCIAS

Para establecimientos y planos para fabricación de casas

Por el Negociado de Licencias de la Secretaría y Beneficencia, se expidieron ayer las siguientes para establecimientos, así como también planos de fabricación, por reunir los requisitos dispuestos por las Ordenanzas Sanitarias:

LICENCIAS SANITARIAS

Ricla 44, tienda de tejidos. Vista Alegre y San Anastasio laboratorio; Llinás 21, salón billares; Rodríguez 68, puesto de frutas; Rodríguez 62, carpintería; San Rafael 34, tienda de modistas; Industria 27, casa de huéspedes; Salvador y Bellavista, farmacia Ulloa y Santa Teresa carnicería; Durege 10, Serrano 62, herrería; Blanco 21, lechería; Espada 20, pescadería; Figuras 19 carnicería; Concha 3, fábrica envases cártón; Santa Clara 39, sastre sin géneros; Habana 135, barbería; San Ignacio 60, almacén sombreros; J. del Monte 2, tienda ferretería; Inquisidor 31, depósito víveres; Inquisidor 29, depósito víveres; Padre Varela 24, sedería y quincalla; Consulado 108, bodega y cantina; Línea del Oeste y Vega, figón; Marta Abreu 6, comerciantes; Amistad 31, modista sin taller; Acosta 35, restaurant; S. Bolívar 108, sombrerería; Inquisidor 30, depósito de víveres; 10 de Octubre 528, bodega y cantina. Salud 199 almacén de víveres.

LICENCIAS DE ESTABLECIMIENTOS

Han sido concedidas por la Secretaría de Sanidad las siguientes licencias que han llenado los requisitos que se exigen:

Concedidas: Sol 38 fábrica de calzado; San Francisco 1, J. del Monte, tintorería; Rayo 64, canicería; Ricla 27, almacén de tejidos. Plácido 46, casa huéspedes; Plácido 46, posada; Pi y Margall 40, cantina de bebidas; P. Varela 106, tintorería; P. Varela 100, barbería; Oficios 104 figón; Oficios 60, almacén vinos y licores; M. Gómez 481, bodega; bodega; M. Gómez 489, carnicería; Luz 26, bodega sin alcohol; Lealtad 9, depósito y huevos; Habana 94, almacén tejidos; General Carrillo 154, carnicería Curazao 41, bodega Conde 14, fábrica calzado; Barnet 218, figón; Avenida República 222, puesto de frutas; 10 de Octubre 352, carnicería; Angeles 2 y medio depósito en venta; Pérez 49 taller calzado; Aguiar 103, almacén pieles y calzado, A. M. Lascano 13 y medio, puesto de frutas y viandas; Finlay 69, taller mecánica; Finlay 8, café cantina; Ayesterán 11, farmacia; Avenida Bélgica 111, fábrica de cortina; 10 de octubre 122, tintorería; M. Gómez 489, venta de leche.

PLANOS DE FABRICACION

San sido aprobados por la Dirección de Ingeniería Sanitarias las siguientes:

San Carlos entre Salvador y Moreno, de A. García; Torres entre Saco y Cisneros; de M. Parramón; Justicia y Pérez de J. M. Castillo; C 246 y 248, de A. Pequeño; 17 número 470 y 472, de G. del Gallego; Vellavista entre Esperanza y Armonía, de Marcelino López, General G. Banderas 13 y 15, de Mairaon Ferrero.

Se han rechazado L. Estevez y J. Delgado, de López y Rodill.

POR LOS CORRECCIONALES

PRIMERA SECCION

Casos que se resolvieron ayer:

Marcelino Losada, es condenado por lesiones a 10 pesos. Ignacio Bohn, por maltrato de obras, 3 pesos; María Halley, por vejación, 2 pesos; Samuel Halley, por lesiones, 3 pesos; Ramiro Reyes, por daño, 3 pesos; Maximino López, por daño, 3 pesos; Avelino Bungo, por riña, 10 pesos; Belarmino Martínez, por desobediencia, 2 pesos; Luis Vaquero, por daño, 3 pesos; Manuel Cuesta, por daño, 3 pesos; Elio López, por riña, 10 pesos; Luis Torrente, por riña, 10 pesos; Alberto González, por daño, 3 pesos; Serafín García, por daño, 3 pesso; José Mollinet, por riña, 10 pesos; Ramón Boada, por riña, 5 pesos; Guillermo Asinimamba, por daño, 10 pesos; Máximo Fernández, por daño, 5 pesos; Augusto Fernández, por daño, 3 pesos; Francisco Martínez, por hurto, 180 días; Antonio Maltinet, por estafa, 31 pesos.

SEGUNDA SECCION

Juicios efectuados ayer:

Oscar Pérez, daño, fianza; Raimundo León, desorden público, fué pasado al Juzgado Correccional de la Tercera Sección; Angel García, daño, fianza; Juan de Dios Hernández, lesiones por imprudencia, 5 pesos de multa; Gervasio S. Parrondo, infracción municipal, 1 peso de multa; Miguel Castillo, infracción municipal, 2 pesos de multa; Ramón S. González, desorden público, 3 pesos de multa; Valentín Méndez, infracción Capítulo 5r. Artículo 607 del Código Penal, 3 pesos de multa; Rafael E. Forde, desobediencia, fianza; Francisco García, daño, 3 pesos de multa; Angel F. Polo, lesiones en riña, fianza; Julio Fernández, lesiones por imprudencia, fianza; Luis Blanco, desorden público y maltrato de obra, fianza; González Muñoz, coacción y amenazas, fianza; Gervasio Sonto, desobediencia, 3 pesos de multa; Agustín Calvo, desobediencia, 3 pesos de multa; Adolfo Fernández, desobediencia, fianza; Agustín González, desobediencia, 3 pesos de multa; Alfredo Miró, maltrato de obra, 1 peso de multa; Rafael Valdés, daño, 5 pesos de multa; Mario E. Fabián, infracción Artículo 598 del Código Penal, fianza; Gustavo González, escándalo por embriaguez, 5 pesos de multa; Juan Rivero, daño, 2 pesos de multa; Antonio E. Moya, desobediencia, 2 pesos de multa; Vicente Sánchez, amenazas, 3 pesos de multa; Antonio Reyes, ofensas a la moral, 1 peso de multa; Carmen Valdés, escándalo por embriaguez, 20 pesos de multa; Humberto A. Pérez, maltrato de palabras y coacción, 3 pesos de multa; César Otero, vejación, 1 peso de multa; Octavio Bernat, escándalo por embriaguez, 20 pesos de multa; Angel Miró, escándalo por embriaguez, 3 pesos de multa; Carlos Herrera, desobediencia, fianza; Micaela Arencibia, lesiones en riña, 2 pesos de multa; Marta Martínez, lesiones en riña, 2 pesos de multa; Jaime M. Iglesias, daño y lesiones, 10 pesos de multa; Secundino García, daño y lesiones, 10 pesos de multa; José Curras, faltas a la policía, fianza; Francisco Varas, faltas a la policía, fianza; Antonio Dacal, desorden público, 2 pesos de multa; Manuel Lagos, desobediencia, 5 pesos de multa; Miguel Alberto Siberia, desobediencia y faltas a la policía, fianza; Rafael Loo, maltrato de obra, 5 pesos de multa; José Molina, escándalo por embriaguez y desobediencia, 5 pesos de multa; Raúl Jordán, desorden público, convicto y entregado a sus familiares; Gabriel Muñoz, desorden público, convicto y entregado a sus familiares; Pedro Fernández, ofensas a la moral, convicto y entregado a sus familiares; Heriberto Barroso, daño, 3 pesos de multa; Ricardo García, escándalo por embriaguez y faltas a la policía, 5 pesos de multa; Pedro de Armas, lesiones en riña, fianza; Juan Meca, desorden público, fianza; Vidal Guzmán, daño, 5 pesos de multa; José Guerra, lesiones, 75 pesos de multa; Silvino Sierra, resistencia y escándalo por embriaguez, absuelto y diez pesos de multa; Germando López, resistencia y escándalo por embriaguez, absuelto y 10 pesos de multa.

TERCERA SECCION

Multas y arrestos impuestos en juicios celebrados ayer:

José Piñón, por desobediencia, 2 pesos; José R. López, por desobediencia y exceso de velocidad, 3 pesos; Alfonso Montes y Arsenio Cambio, por excesos de velocidad, 5 pesos cada uno; Jorge Alvarez Alonso, Antonio Iglesias y Luis Alvarez, por lo mismo que los anteriores, 3 pesos; Carlos Valdés, por maltrato de obra, 2 pesos; Jerónimo Muñoz, por infracción del Reglamento de Tránsito, 3 pesos; Armando Pérez, por amenazas, vejación y escándalo, 10 pesos; Desiderio Horta, por desobediencia, 2 pesos; Armando García y Ramón Rodríguez, por escándalo por embriaguez, 1 peso a cada uno; Gerardo Alfonso, por maltrato de obras, 1 peso; Santiago Mariño, por vejación, 30 días de arresto; Carmen Valdés y Roberto Díaz, por escándalo grave, 10 pesos a cada uno; José Rodríguez, por lesiones, 2 pesos; William Hunry, por escándalo por embriaguez y lesiones, 3 pesos; Juan J. Cairo, por desobediencia y escándalo, 3 pesos; Armando Bonachea, por escándalo por embriaguez 10 pesos; Francisco Gómez, por faltas a la policía y escándalo por embriaguez, 10 pesos.

Salieron absueltos 19 individuos y fueron suspendidos 41 juicios.

CUARTA SECCION

Multas impuestas en juicios celebrados ayer:

Por infracciones municipales cometidas, 10 pesos a Manuel Prieto Gómez; 2 pesos a Felipe Alvarez; Santiago Lago; 1 peso a Alejandro Cañada; Manuel C. Juárez; Manuel Lugán; Hilario Santovenia; Víctor Llerandi; Fidel Fernández; Manuel Galindo; Tomás Alonso; Jesús Sampedro; Juan Ulacia Fernández; José Cañellas; Aquilino Corcillar. Por excesos de velocidad: 20 pesos a Fidel Fernández; José de Rodríguez, Miguel C. Hernández. Por daño e infracción del Reglamento de Tránsito, 2 pesos a Teolindo Cidre. Por lesiones: 10 pesos a Serafín Piedra; 1 peso a Yara San Martín. Por lesiones y vejación, 2 pesos a José Ramón Díaz, Antonio Mariz. Por lesiones y portar armas sin licencia: 2 pesos a José Fernández; Francisco Fernández. Por escándalo por embriaguez: 2 pesos a Antonio González. Por portar armas prohibidas: 2 pesos a Eusebio Solet. Por coacción y vejación: 1 peso a Isabel Fernández; Vicenta Catalá; Carmelo Quintero; Juan M. Pomfa. Por daño: 2 pesos a León Ortega. Por escándalo y lesiones: 5 pesos a Julio Esquivel, Evaristo Hernández. Por lesiones: 2 pesos a Agustín Carmona. Por vejación: 3 pesos a Antonio Casal, Manuel Gil. Por lesiones: 5 pesos a Manuel Torres.

Salieron absueltos 11 individuos y se decretó la detención de 14 individuos y fueron suspendidos 32 juicios.

QUINTA SECCION

Casos resueltos ayer:

Octavio Hernández Vizcaino, por vejación, es condenado a 3 pesos de multa; Florencio González Bosque, por juego prohibido, 2 pesos; Francisco Castro, por denuncia, 5 pesos; José Pérez González, por denuncia, 2 pesos; Pedro López Blanco, po rinfracción del Artículo 607 del Código Penal, 20 pesos; Antonio Barriarán, por escándalo, 5 pesos; Luis Gabiera, por daño, 3 pesos; Francisco Valdés, por escándalo, 5 pesos; José M. Prieto, por escándalo, 5 pesos; José González Fidalgo, por lesiones, 3 pesos; Juan Guillén, por escándalo, 3 pesos; Carlos Leandro Pedroso, por lesiones, 3 pesos; Eulalio Ortiz, por escándalo, 3 pesos; Manuel Falcón, por infracción del Artículo 598 del Código Penal, 1 peso.

JUICIO ORAL CONTRA UNA MUJER QUE DIO MUERTE A NAVAJAZOS A UN AMIGO

Se celebrará hoy el juicio del proceso por injurias contra el Director del periódico "El Liberal" del pueblo de Güines

UN COMERCIANTE ABSUELTO DEL DELITO DE ESTAFA

Tuvo efecto en el día de ayer, en la Audiencia de la Habana la vista de la causa por el homicidio de San Rafael y Gervasio

EN EL SUPREMO

RECURSOS CONTRA FALLOS DE LAS AUDIENCIAS DE LA HABANA Y SANTA CLARA

Ha dictado sentencias el Tribunal Supremo, confirmando los siguientes fallos:

El de la Audiencia de la Habana, en causa seguida a Luciano Llanes Ontivero, en causa por lesiones graves.

El de la Audiencia de Santa Clara, en causa seguida a Ildefonso Roldán Hernández, en causa por delito contra la salud pública.

El del Juzgado de Primera Instancia de Manzanillo, que condenó a Cristóbal Vega a desalojar una finca urbana propiedad de Argimiro Pérez Veranes.

El de la Audiencia de la Habana, en causa seguida a Antonio Rego González, por robo.

El de la propia Audiencia, en causa seguida a Gerardo Fernández Alvarez, por delito privado.

El de la Audiencia de Santa Clara, en causa seguida a Sebastián Asencio Yusa, por delito privado.

Y el de la Audiencia de Matanzas, en causa seguida a Antonio Urgellés Hernández, por falsedad.

EN LA AUDIENCIA

COMERCIANTE DE ESTA PLAZA, ABSUELTO

La Sala Segunda de lo Criminal de esta Audiencia, con la ponencia del doctor Angel Méstre Díaz, ha dictado sentencia absolviendo al comerciante de esta plaza señor Vicente López Mesía, al que se acusó de un delito de estafa.

Para el señor López Mesía solicitaron, la acusación particular y el Ministerio Fiscal, la pena de un año, ocho meses y veintiún días de presidio correccional, pero la Sala lo absuelve haciendo constar en su sentencia que no consta que se traspasaran al señor López Mesía los tres pagarés por valor de mil cuatrocientos cincuenta pesos moneda oficial ni que se llegaran a hacer efectivos por el mismo, cantidad con que su acusador José Orejas García contribuyó a la sociedad que ambos formaron para la explotación del establecimiento sito en Compostela número 213, en esta ciudad.

Defendió al comerciante absuelto el doctor Israel Camus.

EL JUICIO POR EL HOMICIDIO DE SAN RAFAEL Y GERVASIO

Se celebró ayer, ante la Sala Segunda de lo Criminal de esta Audiencia, el juicio oral del proceso instruído a Manuel González Miyares, por la muerte de Manuel Picón, hecho acaecido el 28 de agosto del pasado año, en la esquina formada por las calles de San Rafael y Gervasio, en esta capital.

Se practicó la prueba de confesión, en la que el procesado manifestó que al ir a hablar por teléfono en el establecimiento sito en dicho lugar, el occiso se lo prohibió, añadiéndole que tenía que hablar unas palabras con él, empujándola hacia la accesoria contigua y allí, prevaliéndose de su condición de boxeador, lo tumbó al suelo de un puñetazo y se le echó encima estando él debajo, en cuya situación hizo uso de una nava que llevaba en un llavero, produciéndole tres heridas de las que falleció poco después.

El procesado presenta una herida en el antebrazo izquierdo, que los peritos calificaron de herida de defensa.

Declararon los testigos Bartolomé Prieto, Manuel Sorell, Manuel Alonso, Manuel García y Gregorio Suárez. Se celebró un careo entre el testigo Alonso, quien se mantuvo firme en sus manifestaciones, y el también testigo García, dando la impresión de que lo dicho por Alonso, es lo cierto.

El Ministerio Fiscal, representado por el doctor Antonio Ruiz de León, modificó, una vez terminadas las pruebas, sus conclusiones, sólo en cuanto a la relación de los hechos, pero sosteniendo su petición de quince años de reclusión.

El defensor de González Millares, doctor Felipe González Sarraín, combatió violentamente la tesis del fiscal, basándose en lo que, a su juicio, es parcialidad manifiesta del Ministerio Público, quien no quiere aceptar, agrega, los hechos nuevos aportados por Alonso en el juicio y se basa única y exclusivamente, para pedir pena tan grave en las manifestaciones del sumario.

Después de una serie de incidentes entre el doctor González Sarraín y la Presidencia, terminó pidiendo la absolución de su defendido, a quien debe de aceptársele la eximente de legítima defensa, por estimar que obró defendiendo su vida.

Tras unas declaraciones del fiscal y otras del defensor, el Presidente declaró el juicio concluso para fallo.

OTROS JUICIOS ORALES

También se celebraron estos otros juicios orales:

El de la causa de José Ramón Amaro, por delito privado; el de John Flyn, por introducción fraudulenta de mercancías; el de Eduardo Duarde, por delito privado.

SENTENCIAS EN LO CRIMINAL

Se dictaron ayer estas sentencias:

Juan Valdés Herrera, es absuelto de atentado. Defendió el doctor Jesús Portocarrero.

Rogelio Bocalandro Jiménez, lo es de hurto. Defendió el doctor José M. Soublette y Lutgardo Benítez Fernández, lo es de usurpación de funciones.

Defendió el doctor Raúl López Ibáñez.

PLEITO ENTRE COMERCIANTES DE ESTA PLAZA

La Sala de lo Civil de esta Audiencia ha dictado sentencia confirmando la del Juzgado de Primera Instancia que declaró con lugar la demanda de mayor cuantía establecida por Bernardo Sientes Mirelles, comerciante de esta plaza, contra el también comerciante Pedro Ferrandiz Perdices. Por dicho fallo se condena al demandado a pagar al actor la suma de $2.874.50 moneda oficial, intereses y costas.

Dirigió al demandante el doctor Luis de Solo.

EN COBRO DE CANTIDAD

También ha confirmado dicha Sala el fallo de la primera instancia que declaró sin lugar la demanda de mayor cuantía que, en cobro de pesos, estableciera Fulgencio Tures Medina contra Manuel Cangas Ramírez, al que se absuelve de la demanda.

Dirigió al demandado el doctor Juan S. Padilla.

ASUNTOS DE LA SALA DE GOBIERNO

La Sala de Gobierno de la Audiencia, en sesión celebrada al efecto, conoció de los siguientes asuntos:

Concedió quince días de licencia, por enfermo, con sueldo, al juez de Primera Instancia del Sur, doctor Juan Manuel Macías.

De la abstención que hace el Juzgado de Primera Instancia del Sur, de conocer de la apelación establecida en el incidente de tercería de dominio promovida por The National Cash Register Company.

Y admitió a examen a los aspirantes a procuradores señores Gerardo Vázquez, Julio César Pérez Pérez, Andrés Duque Galdós, Manuel Penabad, Enrique Fernández Valdés, Daniel Ibáñez, y expedir certificado de aptitud a favor de los aspirantes a procuradores señores Tomás Cayetano Vidal, Claudio Hernández, Aniceto Cervera, Adolfo Torreira, Angel Piñera y Florencio Rivero.

SUCESO SANGRIENTO EN REGLA

Por haberlo solicitado así el doctor Felipe González Sarraín, defensor de Filomeno del Valle, se suspendió ayer el juicio oral de la causa seguida contra dicho procesado, por la muerte de Flora Mascaró, ocurrida el pasado 20 de agosto en el pueblo de Regla, y que había de celebrarse ante la Sala Primera.

Pronto se hará el nuevo señalamiento.

PROCESO CONTRA UNA MUJER BRAVIA

Para hoy está señalado, ante la Sala Segunda de lo Criminal, el juicio oral del proceso instruído a Ofelia Armenteros, por homicidio.

Relata el fiscal en sus conclusiones que en horas de la madrugada del 23 de septiembre del año pasado, la Armenteros paseaba en un automóvil, en unión de Oscar Rodríguez Hernández y de Alfonso Sanz. Rodríguez hizo objeto de bromas a Ofelia y ésta, molesta por ellas, al llegar la máquina a Reina y Estrella, con una navaja barbera hirió a Rodríguez, produciéndole lesiones que le ocasionaron la muerte. Pide el fiscal para la Armenteros, la pena de veinte años de reclusión, calificando los hechos de homicidio, con la agravante de uso de arma prohibida.

La defensa de la procesada está a cargo del doctor Francisco M. Casado, quien alega que la muerte de Rodríguez sobrevino por una infección motivada por descuidos del paciente, y que su patrocinada debe ser condenada, sólo, a la pena correspondiente al delito de lesiones menos graves.

CONTRA EL DIRECTOR DE "EL LIBERAL", DE GUINES

Está señalado para hoy, ante la Sala Tercera de lo Criminal, el juicio oral de la causa que, por injurias graves a la autoridad, se sigue al señor Antonio Baez Torres, director de nuestro colega "El ... bromas a Ofelia y ésta, molesta por cal interesa para el señor Baez la pena de ciento ochenta días de encarcelamiento, interesando un fallo absolutorio su defensor, el doctor Carlos M. Palma, abogado de la Asociación de la Prensa.

Se atribuye al señor Báez el haber injuriado al doctor Llaguno, juez municipal de Güines.

PENAS QUE INTERESA EL FISCAL

El fiscal de la Audiencia ha formulado escritos de conclusiones provisionales, solicitando las penas que a continuación se expresan:

Tres años, seis meses y veintiún días de presidio correccional para Francisco Díaz González, por robo.

Un año y un día de prisión correccional, por atentado, para Fausto Fernández Cruz.

Tres meses de arresto mayor, por lesiones por imprudencia, para Emilio Rodríguez López.

Dos años, once meses y once días de prisión correccional para Dionisio Gutiérrez Medina, por lesiones graves.

Un año y un día de prisión correccional para cada uno de los procesados Emilio Pérez Fernández, Francisco Villariño Coego y Herminio Romero Ramos, por atentado.

Y un año, ocho meses y veintiún días de prisión correccional para Francisco Hernández Cárdenas, por delito privado.

SEÑALAMIENTOS PARA HOY EN LA AUDIENCIA

SALA PRIMERA DE LO CRIMINAL

Enrique Salgado, por malversación. Defensor: Dr. Arango.

Fernando Alonso, por hurto. Defensor: Dr. Demestre.

Ruperto Regalado, por robo. Defensor: Dr. Infiesta.

Mario González, por perjurio. Defensor: Dr. Coloma.

Emilio Barroso, por estafa. Defensor: Dr. Infiesta.

Pablo González. Defensor: Dr. Castro.

SALA SEGUNDA DE LO CRIMINAL

José Brito, por estafa. Defensor: Dr. Palma.

José Chong, por lesiones. Defensor: Dr. Villaverde.

Antonio Cabrera, por estafa. Defensor: Dr. Peña.

Ofelia Armenteros, por homicidio. Defensor: Dr. Casado.

Daniel Ayala, por robo. Defensor: Dr. Palma.

Florentino Novoa, por imprudencia. Defensor: Dr. Zaydín.

José Alvarez, por drogas. Defensor: Dr. Palma.

Juan Vento, por hurto. Defensor: Dr. Garcilaso de la Vega.

Ramón Govantes, por falsedad. Defensor: Dr. González.

Ramón Bastillo, por estafa. Defensor: Dr. Alfonso.

SALA TERCERA DE LO CRIMINAL

Tito Aquilino Valiente, por falsedad. Defensor: Dr. Demestre.

Santiago Govantes, por robo. Defensor: doctor Coloma.

Antonio Baez, por injurias. Defensor: Dr. Fuentes.

Manuel Corona, por robo. Defensor: Dr. Cremata.

SEÑALAMIENTOS PARA HOY EN LA SALA DE LO CIVIL DE LA AUDIENCIA

Contencioso. Juan Rodríguez contra la Junta de Protestas. Ponente: Echeverría. Letrado: Gans. Procurador: Ramírez. Fiscal.

Contencioso. Juan Rodríguez contra la Junta de Protestas. Ponente: Echeverría. Letrado: Gans. Procurador: Ramírez. Fiscal.

Contencioso. Omnibus Habana contra la Junta de Protestas. Ponente: Echeverría. Letrado: Alamilla. Procurador: Bravo. Fiscal.

Consulta. Sur. Graciella García contra Serafín Manín. Ponente: Echeverría. Letrado: Santiesteban. Estrados. Fiscal.

Consulta. Este. Diego Ferreiro contra Julia García. Ponente: Echeverría. Parte. Estrados. Fiscal.

Mayor. D. Centro. Alberto Azcarreta contra María Eulogia. Ponente: Echeverría. Letrado: G. Pedrosa. Procurador: Villaverde. Estrados. Fiscal.

Menor. Este. Ana Monte contra Compañía Cubana de Urbanización. Ponente: Echeverría. Letrado: Díaz. Procurador: Rodríguez. Estrados.

Un efecto: Almendares. Enrique Morales contra José Guerra. Ponente: Echeverría. Letrado: Canosa. Procurador: Vega.

Menor: Centro. Enrique Gracia y otros contra Havana Central Railroad. Ponente: Echeverría. Letrado: Rosaínz. Procuradores: A. Martell y Granados.

Un efecto: Sur. María Luisa Morales contra Manuel Carreño. Ponente: Echeverría. Letrados: Lamar y M. Capote. Procuradores: Menéndez y Quintana.

Tomó Posesión la Directiva del Círculo Cubano de Tampa

DESIGNACION DE COMISIONES

TAMPA, Fla. (De Raúl F. Roces.) El Sr. Eduardo Valdés Generique, actual Presidente del Círculo Cubano, la prestigiosa y grande (5,000 socios) sociedad de los cubanos residentes en Tampa, tomó posesión de su cargo en un acto sencillo, puramente limitado a las dos directivas, entrante y saliente. Varios discursos, breves y expresivos, fueron cruzados por los que hasta ahora llevaron los destinos de la sociedad al éxito y por los que ahora toman el timón por dos años.

El Presidente Valdés, después de cambiar impresiones con los miembros de la nueva directiva, designó del seno de ella las personas que han de atender bajo su propia responsabilidad las distintas comisiones que, por su cantidad, expone claramente la importancia de la colectividad que atiende a tantas materias de interés verdadero.

Dichos presidentes y vices, respectivamente, fueron designados en la forma que sigue:

Andrés Chacón y Gerardo Sánchez, Beneficencia.

Agustín Plá y Ferrer y José Rubio: Propaganda.

Manuel Encinosa y Joaquín N. Marcos: Intereses Materiales.

Máximo Delgado y E. T. Caballero: Auxilio.

Ramiro Fernández y Abelardo H. Cano: Instrucción.

Evaristo Machín y Alfredo Duarte: Recreo.

César Núñez y Pablo Pizzo: Teatro.

Pío Brun y Salvador Cisneros: Atlética.

Estos comisionados nombrarán, a su vez los socios que han de colaborar con ellos en calidad de vocales de dichas comisiones. La Sección Atlética, presidida ahora por Pío Brun, que fué secretario de la misma durante cuatro años, es la que designará el nuevo promotor de la Arena del Círculo.

Valdés Generique confirmó en sus cargos al Secretario General y al vice, señores José Pumarada y Perfecto Rodríguez. El cargo de Tesorero fué cubierto con el señor Tomás Pérez.

Se espera que esta administración será positivamente benficiosa para el Círculo Cubano, cuya prosperidad no ha decaido una sola vez desde hace más de quince años.

LO AMENAZO CON UN PALO

Miguel Valdés y Valdés, chofer y vecino de Zanja núm. 144, acusó a Julio Ríos Salazar, pintor y con domicilio en San Martín núm. 2, de perseguirlo diariamente, habiéndolo amenazado con un palo al encontrarse ambos en la esquina de Neptuno y Consulado.

M.E.C.D. 2016

EN EL SENADO SE TRIBUTARA UNA CORDIAL BIENVENIDA AL DR. VIRIATO GUTIERREZ CUANDO TOME POSESION

FUE LEIDO UN PROYECTO DEL DOCTOR RICARDO DOLZ REFERENTE A LA REORGANIZACION DE LOS PARTIDOS POLITICOS. — OTROS ACUERDOS

A las seis menos diez minutos empezó ayer tarde la sesión en la Alta Cámara. Presidió el doctor Clemente Vázquez Bello y actuaron de secretarios el doctor Celso Cuéllar del Río y el coronel Rosendo Collazo.

EN EL COMITE PARLAMENTARIO

Antes de iniciarse la sesión se reunió el Comité Parlamentario Liberal Popular.

Se trató de la declaración de urgencia de varias leyes, entre ellas las de creación de juzgados en Florida y en Los Alfonsos (Puerto Padre) y de las que conceden créditos para sufragar los gastos de los funerales del que fué Secretario de la Cámara de Representantes señor Antonio de la Guardia y del General Raimundo Sánchez.

EL MERCADO UNICO

También se trató de la modificación de la concesión del Mercado Unico; pero se aplazó la discusión para fecha próxima.

EL ACTA

Abierta la sesión, se leyó el acta de la anterior, y fué aprobada.

LA PROCLAMACION DEL DOCTOR VIRIATO GUTIERREZ

Leyóse la documentación enviada por los compromisarios senatoriales dando cuenta en la forma legal de la elección del doctor Viriato Gutiérrez, Secretario de la Presidencia, para el cargo de Senador por la Provincia de la Habana.

RECESO

Se acordó conceder un receso para que informara la Comisión de Actas en el caso del doctor Viriato Gutiérrez.

ACTA LIMPIA

Estudió la Comisión de Actas, llenando todos los requisitos, la documentación enviada por la Asamblea Electoral Senatorial de la Habana, y después dirigió al Senado el siguiente informe como dictamen:

COMISION DE ACTAS

A Senado:

La Comisión de Actas, en sesión celebrada el día de la fecha, examinó la documentación que le fué remitida por la Asamblea Electoral Senatorial de la Habana, no encontrando que se haya presentado ninguna protesta ni haber ninguna reclamación contra la validez de la elección, clasificándose como limpia el acta de Senador del señor Viriato Gutérrez Valladón por la Provincia de la Habana; acordándose por unanimidad, en tal virtud, recomendar al Senado que por la Presidencia sea proclamado Senador de la República el doctor Viriato Gutiérrez Valladón.

Palacio del Senado, Habana, 11 de Febrero de 1929.

Visto Bueno: Ricardo Dolz, presidente; Horacio Díaz Pardo, secretario"

NO TOMO POSESION

No tomó posesión ayer el doctor Viriato Gutiérrez; pero lo hará en breve.

Sus compañeros del Alto Cuerpo han acordado hacerle un cordial y afectuoso recibimiento teniendo en cuenta los excepcionales méritos que como intelectual, como político y como caballero tiene el doctor Viriato Gutiérrez.

LA CARTA DE HORACIO RUBENS A HORACIO DIAZ PARDO

Leyóse la expresiva carta que dirige al leader liberal doctor Horacio Díaz Pardo, el doctor Horacio Rubens, con motivo del discurso del elocuente tribuno matancero y de los honores que la República tributa al cordial amigo de Martí.

EL PROYECTO DEL DOCTOR DOLZ REORGANIZANDO LOS PARTIDOS

Se leyó un proyecto del doctor Ricardo Dolz estableciendo la reorganización de las agrupaciones políticas nacionales, provinciales y municipales.

El doctor Dolz pidió al Alto Cuerpo que se ofrecieran copias a todos los senadores.

Pasó el proyecto de reorganización a la Comisión de Justicia y Códigos.

AMNISTIA ELECTORAL

Como anunciamos oportunamente, se había acordado en el Comité Parlamentario la urgencia del proyecto de ley procedente de la Cámara que dice así:

"Artículo 1.—Se concede amnistía por los delitos y faltas definidos y penados en el Código Electoral y cometidos por toda clase de personas.

Los beneficios de este artículo serán aplicados y se harán extensivos y comprenderán todos los delitos e infracciones cometidos, que define y pena el Código Electoral exclusivamente, bien hayan sido realizados antes, en o después de las pasadas elecciones hasta la terminación de dicho período electoral.

El doctor Ricardo Dolz pronunció un discurso señalando la inconveniencia de acordar leyes de amnistía para los delitos electorales. Le contestó en un elocuente alegato el doctor Horacio Díaz Pardo, manifesando que él era opuesto a las amnistías; pero que en el caso de que ahora se trata no había realmente delitos que castigar, sino equivocaciones, errores, debidos al desconocimiento del Código.

El doctor Vera Verdura habló breves momentos haciendo alarde de su dialéctica vigorosa. Sostuvo que como las elecciones se han celebrado estando de acuerdo todos los partidos políticos existentes sin discrepancias ni divergencias de ninguna clase, sin intereses opuestos ni pugna política, no podía haber existido la necesidad racional de cometer delitos, y que las infracciones realizadas no tienen otro origen que la exageración de los preceptos del Código.

Afirmó que no se trataba de amnistiar a verdaderos delincuentes, sino de colocar dentro de la ley a hombres honrados cuyo propósito no fué infringir ninguna disposición ni violar ley alguna.

Contestó el doctor Ricardo Dolz manifestando que no se trataba de simples infracciones, sino de delitos, y que precisamente, porque los que los realizaron no tenían necesidad de cometerlos y lo hicieron, era más grave su responsabilidad ante los Tribunales.

SE APROBO LA AMNISTIA

Puesto a votación el proyecto de amnistía, fué aprobado.

OTROS PROYECTOS APROBADOS

Fueron aprobados también los proyectos de ley concediendo créditos para sufragar los gastos de los funerales de los señores Antonio La Guardia y Raimundo Sánchez y transfiriendo a la señora Tomasa Moreno Viuda de Nodarse la pensión que en vida percibía su esposo el General Alberto Nodarse.

LOS INSTITUTOS Y LAS NORMALES

Se iba a tratar del proyecto de ley del Licenciado Bravo Correoso, equiparando los estudios de los Institutos de Segunda Enseñanza y las Escuelas Normales, informado desfavorablemente de acuerdo con la ponencia del Comandante Alberto Barreras.

Se acordó que figure en la próxima orden del día, y se suspendió la sesión.

EFECTIVIDAD DEL PACTO KELLOGG

El embargo de armamentos para un país beligerante

WASHINGTON, febrero 11. (A. P.) — Dos resoluciones se presentaron hoy al Congreso con el fin de dar efectividad al Pacto Kellogg-Briand contra la guerra, autorizando ambas al Presidente para dictar el embargo de las armas y municiones destinadas a cualquier país beligerante.

Los autores de las medidas, senador Capper y presidente Porter, de la Comisión de Relaciones Exteriores de la Cámara de Representantes, dijeron que la aprobación de tales resoluciones por el Congreso indicaría al mundo que este Gobierno desea salvaguardar la paz internacional.

Aunque las dos resoluciones difieren en ciertos aspectos, se encaminan al mismo fin, o sea a impedir que las naciones beligerantes reciban armas y municiones de este país.

La proposición Porter dice que cuando el Presidente compruebe "que en cualquier país existen condiciones de violencia interior o de conflicto internacional, que puedan ser fomentadas por el uso de armas o municiones de guerra adquiridas en los Estados Unidos, lo hará constar así en una proclama y desde ese momento se considerará ilegal la exportación excepto dentro de las limitaciones y condiciones que establezca el propio Presidente".

Según la resolución del senador Capper, toca al Presidente determinar y proclamar al violador del Pacto Kellogg-Briand y declarar la ilegalidad de las exportaciones de armas, municiones, material de guerra y otros artículos, hasta que el jefe del Estado proclame que ha cesado la violación.

El presidente Porter afirma que el secretario Kellogg apoya su proposición y que comparecerá el miércoles próximo ante la Comisión de Relaciones Exteriores de la Cámara para dar a conocer sus opiniones sobre el asunto.

DE RESOLUCIONES

El Alcalde Municipal de Quivicán acusa recibo al de la Habana de las resoluciones dictadas por las cuales les fueron retirados los títulos a los chauffeurs Aurelio Hernández y Ricardo Chau, por repetidos casos de exceso de velocidad.

VEHICULOS INSCRIPTOS

En el Negociado de Transporte y Locomoción del Municipio se inscribieron 94 vehículos de diversas clases, obteniéndose por ese motivo una recaudación de 427 pesos con 70 centavos.

BARCOS SALIDOS

Los siguientes barcos salieron ayer el Governor Cobb y los ferries E. Palma y Parrot para Key West, el vapor San Jacinto para Progreso; el Tola para Santiago de Cuba; la goleta americana Deughbey para Normans Castle.

MANIQUIES FRANCESES

Acabamos de recibir una nueva remesa de MANIQUIES FRANCESES para costura, en todas las tallas, a $9.00

Bazar Inglés

LÓPEZ Y RIO, S. EN C.

IMPORTADORES DE SEDERIA Y NOVEDADES

AVENIDA DE ITALIA Y SN. MIGUEL.

TEXACO

MARCA REGISTRADA

PREGUNTA:

Si usted tiene cuatro litros de aceite sucio o contaminado en el carter de su máquina y les añade dos litros de aceite puro—¿qué tendrá usted entónces?

RESPUESTA:

¡Seis litros de aceite sucio!

Todo automóvil debe ser sometido a una inspección periódica del carter. Acostúmbrese a llevar su automóvil al agente local Texaco cada 500 millas. El le dirá a usted si necesita el relleno del carter con aceite limpio, claro, Texaco de color de oro.

Esta sencilla precaución evitará en el futuro más de una posible interrupción del motor. El mejor medio de protegerse consiste en usar siempre aceite de motor Texaco, puro, íntegro y de color de oro.

Fabricado por

The Texas Company, U. S. A.

THE TEXAS COMPANY (W. I.) Ltd.

Distribuidores

Manzana de Gómez 301-351, Habana

TEXACO

MOTOR OIL

EL DOCTOR VIRIATO GUTIERREZ Y LOS SENADORES LIBERALES

El doctor Viriato Gutiérrez, que fué proclamado senador por la provincia de la Habana ayer en la Alta Cámara, ofreció en "La Reguladora" a los senadores por la provincia de la Habana señores Alberto Barreras, Agustín García Osuna y Lorenzo Fernández Hermo y a los compromisarios presidenciales un espléndido almuerzo en La Reguladora.

Exquisito el menú.

Probablemente hoy o mañana tomará posesión el Dr. Viriato Gutiérrez.

El Dr. Clemente Vázquez Bello, Presidente del Congreso, pronunciará según se nos asegura el discurso de bienvenida.

Asistirán al acto significadas personalidades de la vida política.

LLEGARON PRESIDENTES DE COLONOS DE CAMAGÜEY, CHAPARRA Y ORIENTE

El tren de Camagüey salió con retraso por encontrarse la vía obstruída por una fragata que descarriló en Naranjito

Oficiales de los Ferrocarriles Unidos al Central Hershey. — Ayer por la mañana en un tren especial salieron para el Central "Hershey", J. Humbert, Jefe de Tráfico de los Ferrocarriles Unidos y otros oficiales de la citada Empresa. Regresaron por la tarde a esta Capital utilizando el mismo tren.

El tren de Camagüey salió retrasado.—Ayer por la mañana el tren número 5 que se dirige a Camagüey y sale a las 8 y 2 minutos efectuó su salida con cuarenta minutos de retraso debido a haberse descarrilado la fragata número 802 de un tren de mercancías en la Estación de Naranjito, interrumpiendo la vía, no pudiendo la locomotora que debería de arrastrar al citado tren seguir su camino de Ciénaga hasta la Terminal hasta que fué despejada la vía.

A una boda. — Ayer por la mañana salieron para Santo Domingo, con el fin de firmar como testigos en la boda del señor José González Cuesta, Superintendente de Escuelas de la Provincia de Santa Clara que se efectuó anoche en aquella localidad, los Representantes doctor Santiago Rey a quien acompañaba su hijo, Manuel Rivero, Manuel Villalón Verdaguer y Ricardo Campos.

Políticos matanceros. — Ayer por la mañana en el tren Expreso limitado llegaron de Matanzas el Representante Eladio González, el señor Israel Pérez, Presidente de aquel Consejo Provincial, el Senador doctor Horacio Díaz Pardo y el Representante doctor Juan M. Haedo. También llegó el doctor Miguel Loredo, Director del Hospital Civil de aquella ocalidad.

El Supervisor Sanitario de Santiago de Cuba. — Ayer por la mañana en el tren Expreso Limitado, llegó de Santiago de Cuba, el Capitán del Ejército Nacional doctor Miguel Dobal, Supervisor Sanitario de aquella provincia, acompañado de su distinguida y joven esposa.

El Capitán Dobal, que hace poco tiempo contrajo matrimonio pasará algunos días en esta Capital, aprovechando su estancia para entrevistarse con el señor Secretario de Sanidad con el objeto de recabar mejoras sanitarias para aquella provincia. En la Terminal fueron objeto de un cariñoso recibimiento por un grupo de familiares y amigos.

El Dr. Antonio Avila. — Ayer por la mañana en el tren Expreso Limitado, llegó procedente de la Esmeralda el doctor Antonio Avila, Juez Correccional de aquella localidad.

El Presidente de los Colonos camagüeyanos. — Ayer por la mañana en el tren Expreso Limitado, llegó de Camagüey el señor Rogelio Rodríguez Blanca, Presidente de los Colonos camagüeyanos que viene a la reunión que se efectuará en esta Capital convoda por la Asamblea Nacional de Colonos que preside el doctor Arturo S. Berrayarza. También llegó ayer por la mañana con el mismo fin que el anterior, el señor Benito Prieto, Presidente de los Colonos del Central Chaparra.

Un herido grave. — Ayer por la mañana fué traído procedente de Mayajigua el señor Celestino Alvarez, el que encontrándose montando a caballo, hubo de lanzarlo la bestia al suelo produciéndose en la caída la fractura de la pierna y brazo derecho así como otras lesiones diseminadas por el cuerpo. Fué trasladado a la Casa de Salud "La Covadonga" para atender a su curación.

Tren de Cienfuegos.—Llegaron ayer por la mañana en este tren Lorenzo Pidal, Rogelio Salinas, Miguel Vitores, Rafael Rodríguez, Oscar Fernández, Elio Sánchez, Saturnino Huertas y señora.

Tren de Caibarién. — Llegaron ayer por la mañana en este tren de: Sagua la Grande el doctor López Oña, Marcelino García; de Caibarién Carlos Otero, Armando Plana, Federico Casanova; de Remedios, Daniel Pérez; de Jovellanos, Angel González y Francisco Núñez.

El Presidente de los Colonos Orientales. — También llegó ayer por la mañana procedente de Santiago de Cuba, el señor Francisco Panceira, Presidente de los Colonos orientales, con el objeto de asistir a la reunión de la Asociación Nacional de Colonos.

Tren a Camagüey. — Salieron ayer por la mañana en este tren a: Cárdenas, Francisco Argüeller, Raúl Demestre; a la Esperanza, Telesforo Díaz; a Camagüey Celestino Fernández, Enrique Fernández; a Calimete J. Kenton; a Santa Clara la señora María Teresa Fernández de Fernández; a Jovellanos Andrés Santo Domingo; a Morón Ramón Fundora; a Cienfuegos Francisco Fusté; a Santa Clara Anastasio Rivero, Representante viajero del DIARIO DE LA MARINA; a Caibaiguán la familia de José Delgado; a Camajuaní Arturo Fuentevilla y Manuel Tarajano.

ULTIMOS TRENES

Ayer visitamos en su despacho al nuevo Administrador de los Ferrocarriles Unidos Mr. L. S. Simpson, con el fin de saludarlos y obtener de él unas declaraciones sobre sus planes a desarrollar al frente de la Administración de la citada Empresa.

Mr. Simpson nos facilitó las siguientes declaraciones:

"Todo el poco tiempo que llevo en Cuba, no me encuentro en condiciones de poder hacer declaraciones públicas, pero puede Vd. decir que seguiré desarrollando los planes de mi antecesor Mr. Donald M. Mac Rae, procurando por todos los medios darle el mejor servicio al público, procurando también que sigan siempre las corrientes de cordialidad que han existido hasta ahora entre los empleados, el público y la Administración de los Ferrocarriles.

También nos contestó Mr. Simpson que se encontraba altamente complacido e impresionado del clima de Cuba, de sus bellos paseos y su campiña.

Eso es todo lo que tengo que decir ahora, quien sabe dentro de algún tiempo, pueda ser más extensivo en mis declaraciones.

Fernando Carrandi.— Anoche regresó de Santa Clara en el tren directo el señor Fernando Carrandi, que fué recibido en la Terminal por familiares y amigos entre ellos sus bellas sobrinas señoritas Idolidia y Angela Elvira Riera.

Senadores de viaje— Anoche en el tren Expreso Limitado, salieron para Camagüey el Senador Coronel Rosendo Collazo; a Santiago de Cuba, el Senador Dr. Alfonso Duque de Heredia.

Antonio Pérez.— Anoche en el tren Expreso Limitado, regresó al Central Céspedes el señor Antonio Pérez, propietario de aquella finca azucarera, acompañado del señor Ricardo Smith.

Según nos informó la molienda en aquel Central se desenvuelve perfectamente.

Don Manuel Flores Pedroso. Anoche regresó del Central Carolina el hacendado señor Manuel Flores Pedroso, propietario de aquella finca azucarera.

Tren Expreso Limitado.— Salieron anoche en este tren a: Santiago de Cuba, Juan Viñas, M. Mac Donald, León Boncle de la Secretaría de Agricultura; a Santa Clara Carlos Borroto, el Dr. José Guerra López a atender asuntos profesionales; al Central Patria su Administrador Miguel A. Falla y su hermana la señorita Isabel Falla; a Florencia, Silvio de Cárdenas; a Zulueta el Representante José Sierra; a Santa Clara, Juan Antón, Juan Gómez; a Santiago de Cuba, el Dr. Felipe Salazar Veranes; a Colón de Avila, Dámaso Sánchez, Luis Menéndez Blanco; a Camagüey, Miguel A. Alvarez; a Morón la señora Concepción Grasso y sus hijos, Edmundo Grasso y señora; a Camagüey, Antonio A. Ferrer.

Tren a Cienfuegos.— Salieron anoche en este tren el Dr. Federico Laredo Bru, José González Hernández, que fué despedido en la Terminal por el señor José Mitidieri, Fernando Campo, Agustín Godoy, Eloy Sardiñas, Manuel Pérez, Rafael Pérez Morales, la señorita Fanny Ascuí, la señorita Cándida Rosa Mallo.

LORD ROTHERMERE, QUE CONTROLA VEINTICINCO DIARIOS INGLESES, LLEGO AYER CON SUS SECRETARIOS Y CRIADOS

LA CUNARD LINE TRATA DE EXTENDER DE MODO PERMANENTE SUS SERVICIOS A CUBA, ADQUIRIENDO A TAL EFECTO UN MUELLE PARA EL USO DE SUS BUQUES

EL LACONIA

Un nuevo contingente de turistas ingleses, llegó ayer tarde a bordo del hermoso vapor inglés Laconia, hermano del Caronia y como él perteneciente a la Cunard Line, empresa naviera que ha sido una de las primeras en responder a las campañas de prensa iniciadas en Inglaterra para el fomento del turismo a las Antillas.

El número total de viajeros que emprendieron su excursión en el Laconia desde Southampton asciende a 338 y 10 más permanecerán en nuestra ciudad por algún tiempo.

El buque ha seguido el siguiente itinerario: Madeira, St. Pierre, Por de France, St. Vicente, Port of Spain, Colón, Kingston, de donde procede, y seguirá mañana día 13 a las cinco de la tarde para Nassau, Bermudas, Punta Delgada y desde allí al puerto de partida.

UN MAGNATE PERIODISTA

Con la llegada del Laconia, son dos las excursiones que este año han llegado con turistas ingleses, la que conduce el Asturias, de la Mala Real Inglesa, y la del Laconia.

Ambos viajes de prueba han obtenido franco éxito, pues entre ambos buques llegan casi a mil los que abandonando sus habituales ocupaciones se determinaron a visitar el amable clima tropical y recibir las caricias de un sol confortable.

Tal éxito corresponde en primer término a las campañas periodísticas indicadas por Lord Rothermere P. C., Hon. Vizconde de noble abolengo y magnate periodístico inglés, pues gobierna nada menos que 125 diarios en las principales ciudades de Inglaterra.

Lord Rothermere, es amigo de Mr. Flyn, el conocido financiero norteamericano tan interesado en asuntos de hoteles en la Habana, quien envió ayer a bordo uno de sus representantes para que lo saludara y le pidiera audiencia.

También saludaron al preeminente hombre de negocios el Jefe de Detectives de la ciudad de New York, residente ahora en la Habana, y una representación de la Aduana de la Habana, saludó igualmente al distinguido viajero.

El Hon. Rothermere, inició su campaña a favor del turismo inglés a las Antillas en su gran diario londinense "Londres Daily Mail" y luego cada una de sus 125 publicaciones fueron interesando al público inglés en esas excursiones.

A bordo se habló de que era posible que la Cunard Line, extendiera de manera permanente, su servicio con la Habana, y posiblemente adquiriera para el uso de sus buques un espigón o muelle como lo posee en New York y otros puertos ingleses.

Lord Rothermere es Pro-cónsul del Rey de Inglaterra y es noble de origen, estando interesado en los principales negocios de su país.

Posiblemente el viajero que se hace acompañar por dos Secretarios, su sobrino, y dos criados privados, permanecerá en nuestra Capital por algún tiempo, para lo cual se alojará o será huésped de Mr. Flyn.

OTRO MAGNATE PERIODISTA

Igualmente viaja en el Laconia el Lord Beaverbroock P. C., otro preeminente financiero, banquero, hombre interesado en negocios marítimos y propietario de varios diarios ingleses entre ellos el Daily Express.

Su viaje a bordo del Laconia es también de observación y estudio y se hace acompañar por secretarios y servidumbre privada.

Son también pasajeros del Laconia, el Honorable Lord Brownlew y señora, Mr. J. Robertson Dunn, un preeminente hombre de vapores de Liverpool, con su esposa; el Mayor General Sir L. B. Friend, K. B. E., C. B.; el Brigadier General, John Rotham, C. P., el Real Almirante Alan Hotham, C. B., C. M. G., el Brigadier General Francis C. Mustratt, C. B., C. M. G.

Un grupo de militares: Capitán Henry J. Bamford y familia; Capitán E. Hunter Blair, Capitán William C. Crathorne, ex-Capitán de la Cunard Line; Coronel Gilbert Davidson, D. S. O.; el Mayor Drapkin y señora, importante manufacturero de tabacos y cigarros; el Mayor Charles N. Draycott y familia; Mr. J. Roberson y señora, constructor naval; el Tte. Coronel Brinsley, Fitzgorald y señora; Tte. Coronel Carl A. Forsberg; Sir Raymond Menéndez, un noble inglés oriundo de España; la honorable señora Richard Northen, el Coronel George T. Pearson, Mr. John Pennefthaer Part; importante fabricante de tejidos; Sir Arthur Sutherlond, K. B. E.; un artista pintor de marinas, J. Leslie Writht, los vizcondes Weymouth; y otros muchos más.

1,220 PASAJEROS LLEGARON AYER

Durante el día de ayer en los diferentes barcos llegados han venido un total general de 1,220 pasajeros en su casi totalidad turistas, de los cuales 752 pertenecen a los vapores ingleses Laconia y Araguaya, y que son pasajeros de tránsito.

EL MUNAMAR

Procede este barco de bandera americana de New Orleans, y trajo 85 pasajeros y dos devueltos por las autoridades de inmigración por haber ido de la Habana como polizones.

MOVIMIENTO MARITIMO

N. YORK, febrero 11, (AP.) —Hoy llegaron a este puerto los vapores Monterey, de la Habana; Mountpark, de Palo Alto; Niels R. Finsen, de Sagua la Grande y Volendam, de la Habana.

A Filadelfia llegaron el Belfri, de Tánamo; Carronpark, de la Habana; Karmoy, de Puerto Tarafa y Gustav Vigeland, de Preston.

Llegaron a Baltimore, el Pacific, de Cárdenas y el Travemund, de Cárdenas. Salieron el Catahoula, para Júcaro y el Athellgeah, para Antilla.

Llegó a Nueva Orleans, el Parismina, de la Habana, y salió el Dora, para Baracoa.

A Boston llegó el Dixiano, de Cienfuegos.

Salieron de Norfolk y Savannah, respectivamente, el Krosfond y el Solhavn, para puertos cubanos.

A Galveston llegó el Yselhaven, de Cienfuegos.

REMOLCADOR HUNDIDO CERCA DE AMBERES

AMBERES, febrero 11, (AP) —Uno de los diez remolcadores que intentan poner a flote al mercante francés Kerguelen que ha encallado en las rocas próximas a este puerto, sufrió una avería y se fué a pique, pereciendo ahogados cinco de sus tripulantes.

Como pasajeros llegaron en este barco Consuelo Martínez, Eugenia González, Mercedes y Estela Antiga, Angela y Ogelia González, todos estudiantes y los demás turistas.

EL TOLA

En viaje especial y de tránsito para Santiago de Cuba llegó ayer el vapor americano Tola, de la Flota Blanca, que trajo 43 turistas para la Habana y lleva carga para Santiago.

—En el Tola llegaron el ingeniero cotarricense Bernardo Iglesias y señora, Gregorio Alonso y familia.

E'. ATLANTIDA

También de New Orleans llegó el vapor hondureño Atlántida, que trajo carga general, 23 pasajeros para la Habana y 18 en tránsito.

EL CUBA

De Tampa y Key West, llegó ayer tarde el vapor americano Cuba, que trajo carga general y 297 pasajeros.

EL SECRETARIO DE HACIENDA

En este barco ha regresado el doctor Santiago Gutiérrez de Celis y señora, Secretario de Hacienda, quien fué a los Estados Unidos, para la firma de los bonos del último préstamo financiero para Obras Públicas, y quien posiblemente tendrá que volver a los Estados Unidos.

Acudieron a esperar al doctor Gutiérrez de Celis, el Secretario de Estado e interino de Hacienda, doctor Rafael Martínez Ortiz; el Subsecretario de Hacienda, doctor Mario Ruíz Mesa; el Administrador de la Aduana de la Habana, doctor Miguel A. Varona; el Inspector General del Puerto señor Ricardo Alayón, con el segundo señor Eladio López; el Jefe de la Vigilancia de Noche, señor Berisiartu; el Capitán de la Policía del Puerto señor César Ureña; los tenientes Corrales y Calvo; los sargentos Pérez y Romero; y un grupo de vigilantes.

Los Secretarios particulares señores Manuel Hernández y Miguel A. Carbonell, y casi todos los Jefes de Departamentos de la Secretaría de Hacienda, así como el Jefe de los Impuestos Coronel Quero.

—Otros pasajeros del Cuba fueron José Pérez, Manuel Corral y familia, Juan Mayol, Ramón García, Manuel López, Carmen Lay, Alberto Cruselas, José Banet, Mercedes Peláez e hijos, José M. Hil, Robles, Juan Pablo Ruiz de Gámiz y Eugenio Sánchez.

EL CARTAGO

También de New Orleans llegó ayer el vapor americano Cartago, que trajo carga general, 4 pasajeros con destino a la Habana y 74 en tránsito para Cristóbal, todos turistas.

EL SAN JACINTO

El vapor americano San Jacinto, llegó ayer de New York con carga general, 39 pasajeros con destino a la Habana y 62 en tránsito para Progreso y Veracruz para donde siguió viaje ayer tarde.

Llegaron en este vapor Sebastián S. Blanca Maceo, Ldo. Cristóbal Saavedra, Eduardo Cortinas, Mauricio Frigore, Oscar y Raquel de la Vega, Concepción Grason de Cordero, Francisco Luna.

EL ARAGUAYA

De New York y en viaje de excursión por las Antillas llegó ayer el vapor inglés Araguaya, que trajo 332 excursionistas en tránsito y 6 para la Habana.

POLIZON

José Lago Ramos, vecino de Ayesterán número 30, fué arrestado a bordo del vapor Evangeline por tratar de embarcar como polizón en dicho barco.

MANUEL MARQUEZ STERLING

En el vapor Evangeline, embarcará esta noche para Washington, vía Miami, el doctor Manuel Márquez Sterling, quien lleva la misión de intervenir en la cuestión planteada entre los Gobiernos de Bolivia y Paraguay en el asunto pendiente por los últimos choques de carácter militar que ocurrieron en las fronteras de ambas repúblicas hermanas.

LOS DE LA INSPECCION GENERAL UNIFORMADOS

Desde ayer, y cumpliendo lo dispuesto por la superioridad, visten de uniforme el Inspector general del Puerto, señor Ricardo Alayón, el segundo, señor Eladio López, y el Jefe de la Vigilancia nocturna señor Berisiartu.

El uniforme del Inspector General del Puerto es de la tela mezclilla Kaki, teniendo como insignias dos galones en la bocamanga y una estrella y en la gorra el Escudo Nacional.

El segundo usa igual uniforme pero con cuatro galones en la bocamanga y el Jefe de la Vigilancia de noche usa uniforme azul mahon con las insignias de Capitán.

Ya para ese propio Cuerpo hay dos tenientes que son los segundos jefes de la Vigilancia.

Todo el personal del resguardo aduanal, tanto de día como de noche usa uniforme.

LOS FERRIES

Ayer llegaron los ferries Joseph R. Parrot y Estrada Palma, ambos de la Peninsular Occidental S. S. Co., que proceden de Key West y el embrado Seatrain que procede de New Orleans.

EL REPUBLIC

El vapor americano Republic, llegó ayer de Cienfuegos con un cargamento de gasolina.

LOS QUE EMBARCARON

Por la Ruta de la Florida embarcaron hoy la señora Julia Quinsa de Argones, Adela Destaurile, José Villasuso, Rafael Miró, Octavio Linares, Augusto Paulino y otros.

DIPLOMATICOS PERUANOS

Han sido solicitadas las cortesías de estilo para el señor Víctor Maúrtua, Ministro del Perú en Río Janeiro y delegado el Congreso de Conciliación y Arbitraje que se celebre en los Estados Unidos y quien llegará mañana miércoles por la ruta de la Florida.

También el propio día llegará el señor Carlos Echecopa Herce, Secretario de la Legación del Perú en la Habana que estaba en Lima.

EL GOBERNADOR DE NEW YORK

Mañana por la mañana y en el vapor Scahwnee llegará a la Habana el Hon. Alfred H. Smith, ex-Gobernador del Estado de New York y candidato a la Presidencia de los Estados Unidos en las próximas pasadas elecciones.

HOY LLEGARAN MAS DE MIL TURISTAS

Será el de hoy otro día de intenso movimiento de viajeros en nuestro puerto pues llegarán los siguientes barcos:

Vapor inglés Caronia, de la Cunard Line con 518 pasajeros; vapor americano President Roosevelt de la Ward Line con 256 turistas, su cupo; vapor americano Evangeline de la Clide Line con 225; vapor americano Havana, con 192; todo lo que hace un total de 1,265 más unos 300 que llegarán por la tarde en el North Land, por la ruta de la Florida, que hacen un gran total 1,565 viajeros todos con destino a la Habana.

Como se ve en el presente mes de Febrero la afluencia de turistas hasta ahora es más del doble que en el mes de Enero.

VACACIONES

Hasta las 12 del día de ayer solamente laboró la Aduana de la Habana, quedando montado un servicio especial en cada departamento para los despachos urgentes.

EL PRESIDENTE Y DIRECTIVOS ASTURES

Ayer almorzaron a bordo del magnífico buque de motores inglés "Asturias", el Presidente del Centro Asturiano de la Habana señor José Simón y un grupo de miembros de la Directiva.

Los representantes de la Mala Real Inglesa en la Habana, señores Dussaq y Compañía sin poder ofrecer una gran fiesta para celebrar la primera visita del Asturias a nuestro puerto optaron por la resolución de ofrecer ese homenaje de simpatía en la más alta representación de los asturianos residentes en Cuba, cuyo nombre lleva el hermoso buque.

LOS CORREOS ESPAÑOLES

El señor Manuel Otaduy, Agente general de la Trasatlántica española en la Habana, ha recibido las siguientes noticias sobre barcos destinados a la carrera de Cuba:

El vapor Magallanes que fué intercalado para un viaje a la Argentina, ha salido ayer de Barcelona y demás puertos de su itinerario hacia la Habana con escala en Canarias y Santiago de Cuba.

El vapor Marqués de Comillas salió de New York para Vigo, y el vapor Alfonso XIII que salió de la Habana el próximo pasado sábado ha sido telegrafiado que navega sin novedad.

¿TOSE UD? ¿Siente mucha opresión? ¿Le dá fiebre?

¡Atienda su Catarro!

GRIPPOL

(Codeina, Sulfayoguacolato de Potasa, Bromuro de Amonio, Agua de Laurel Cerezo y Tolú)

Medicación de gran éxito en el tratamiento de la Grippe, Tos, Catarros, Bronquitis, Tuberculosis Pulmonar, Laringitis y todos los desórdenes del aparato respiratorio.- Dosis: Para adultos cuatro cucharadas al día; para niños, véase el folleto.

-o-

Sr. Dr. A. C. Bosque. Habana Agosto 12 de 1928

Muy Sr. mío:-

Desde hace bastante tiempo venía sufriendo de accesos violentos de tos que me los originaban un Catarro que no me cedía a ningún tratamiento a pesar de los muchos remedios que tomaba. Un amigo me recomendó comprara un frasco de "GRIPPOL" y al tercer frasco que usé me sentí completamente bien. En vista de esto me he decidido dirigirme a Ud. para comunicarle este resultado maravilloso y le dá publicidad si así lo estimare.

Atte. de Ud.

Edwia Brito

Calle 12 # 60.- Bejucal.

-o-

Dr. A. C. Bosque

Muy Sr. mío:

Deseo expresarle por este medio los magníficos resultados que he obtenido con su preparación denominada "GRIPPOL", pues me ha curado completamente un Catarro pertinaz que venía padeciendo de hace muchos meses.

Puede hacer uso de este escrito en la forma que crea conveniente.

Su Affmo. y S. S.

Manuel Paz

Habana, Noviembre 26 de 1928. — c/o Peñalver 118. Habana

M.E.C.D. 2016

...AS AUDIENCIAS SEÑALADAS PARA HOY EN PALACIO, SUSPENDIDAS POR INDISPOSICION DEL PRESIDENTE

...HA SIDO ACEPTADA LA RENUNCIA AL DOCTOR VIRIATO GUTIERREZ Y ES NOMBRADO SECRETARIO DE LA PRESIDENCIA RICARDO HERRERA

PROGRAMA DE LAS FIESTAS EN CAIBARIEN EN HONOR DEL GENERAL MACHADO

...JEFE DEL EJERCITO HA APLAZADO SU VIAJE A ESPAÑA COMO JEFE DE LA MISION CUBANA QUE IRA A LA GRAN EXPOSICION DE SEVILLA

INDISPUESTO

...r amaneció nuevamente indis- ...o el señor Presidente de la Re- ...ca. Con tal motivo permaneció ...do en sus habitaciones parti- ...res, por prescripción facultati- ... recibiendo a ninguna de las ...nalidades que acudieron a la ...sión presidencial, con el propó- ...de visitarlo.

RENUNCIA

...er aceptó el Jefe del Estado la ...ncia presentada por el Secreta- ...la Presidencia doctor Viriato ...rrez, que acaba de ser procla- ... Senador por la Provincia de ...abana, unánimemente elegido por ...los Partidos Políticos.

APLAZADO

...General Herrera, Jefe del Ejér- ...que ayer fué visita de Palacio, ...ró a los reporters, que ha apla- ... para el mes de abril o marzo, ...viaje a España, para asistir, co- ...Jefe de la misión oficial cubana, ...Exposición de Sevilla, que se ...urará en Mayo.

...ZQUEZ BELLO Y MACHADO.

...Jefe del Senado y del Partido ...ral, doctor Clemente Vázquez ...o y el líder de la mayoría ca- ...l, Coronel Carlos Machado, fue- ...visita, separadamente de la man- ...del Ejecutivo, no logrando sus ...ósitos de entrevistarse con el ...eral Machado.

NOMBRAMIENTO

...Presidente de la República fir- ...ayer un Decreto, por el cual nom- ...Secretario de la Presidencia, al ...Ricardo Herrera, que hasta ...vino ocupando el alto cargo ...Jefe de Despacho de Palacio. El ...Herrera sustituirá, en el Ga- ...al doctor Viriato Gutiérrez.

SECRETARIO PARTICULAR

...señor Eduardo Acosta presentó ...día de ayer, la renuncia de su ...cargo en la Secretaría de la Pre- ...ncia. Obedece esta determinación ...señor Acosta, a que tiene que ...al Senado, para seguir de- ...peñando el cargo de Secretario ...icular del doctor Viriato Gutié- ... que desde hace tiempo viene ...rdendo.

EL DIA DE CUBA

...motivo de celebrarse, ayer ... el "Día de Cuba", fué servi- ...la mesa presidencial el si- ...menú:

...muerzo. Patas agiacada. Arroz ...tierra, Vaca frita, Viandas sal- ...adas, Pollo asado, Plátanos cha- ...Ensalada de pimientos, Casco ...uayaba con queso Hatuey, Pan ...aiz, Casabe, Vino de piña, Cervezas Cristal y Palatino, Frutas del país, Café y tabacos.

Comida. Sopa de plátanos, Cangrejos rellenos, Beefteack en cazuela, Pavo asado, Jalea de fresas, Ensalada de remolacha, Flán de mamey, Pan de maiz y casabe, Vino de piña, Cervezas, Frutas del país, Café y tabacos.

EL VIAJE A CAIBARIEN.

He aquí el programa oficial de los festejos que se celebrarán con motivo de la visita del Honorable Señor Presidente de la República a Caibarién, el día 24 del actual mes:

1.— Recibimiento del Honorable Señor Presidente.

2.— Desfile de las Escuelas Públicas y Privadas, Corporaciones e Instituciones Sociales y Pueblo por delante de la Tribuna Presidencial.

3.— Recepción oficial en la Alcaldía donde se le hará entrega del pergamino ostentando el Título de Hijo Adoptivo de Caibarién al Ilustre Honorable Señor Presidente de la República y saludo al Jefe del Estado por parte de las representaciones de las distintas Instituciones y Corporaciones de la localidad.

4.—Almuerzo en los jardines del Central "Reforma".

5.—Visita del Honorable Señor Presidente a las Instituciones y Sociedades.

6.—Té en honor del Honorable Señor Presidente en la Sociedad denominada "Caibarién Yacht Club".

7.— Banquete.

8.— Baile en la Sociedad "Liceo".

EN REPRESENTACION

El señor Ricardo Herrera, nuevo Secretario de la Presidencia, asistió ayer mañana—representando al Presidente de la República—al acto de la proclamación, en el Palacio del Gobierno Provincial, del Senador Dr. Viriato Gutiérrez.

EXCUSANDO SU ASISTENCIA

El señor Presidente de la República ha excusado su asistencia, a las fiestas que el día 13 del presente mes se efectuarán en Matanzas, con motivo de celebrarse el 70 aniversario de la fundación del Liceo de dicha Ciudad.

SUSPENDIDAS

Las audiencias concedidas para hoy, por el señor Presidente de la República, han sido suspendidas, debido a la indisposición de carácter gripal que le afecta.

LA LLUVIA

Según los datos reportados a la Secretaría de Comunicaciones, por los Centros de Telégrafos durante las últimas 24 horas llovió en los lugares siguientes:

Provincia de Pinar del Río.—Llovió poco en Ovas y Taco Taco; regular en San Luis; mucho en Arroyos de Mantua y Mantua.

Provincia de la Habana. Llovió poco en Alquízar, Bainoa, Güines, Melena del Sur y Quivicán, regular en Jaruco y Managua; mucho en San Nicolás.

Provincia de Matanzas.— Llovió poco en Amarillas y Mercedes; regular en Jagüey Grande y Máximo Gómez; mucho en Agramonte, Banaguises, Calimete, Colón, Los Arabos, Perico, Roque, San José de los Ramos, San Pedro de Mayabón, Tinguaro, Zorrilla, Porfuerza, Santa Gertrudis, Unión y Alava.

Provincia de Santa Clara. Llovió poco en Baez, Camajuaní, Central Carmita, Cienfuegos, Coralillo, Cruces, Guayos, Lajas, Manacas, Manicaragua, Mataguá, Quinta, Remedios, Salamanca, San Fernando de Camarones, Trinidad y Yaguaramas; mucho en Isabel de Sagua, Rancho Veloz, Rodrigo, Sagua la Grande, Sierra Morena, y Sitiecito.

Provincia de Camagüey. Llovió poco en Camagüey, Falla, Chambas, Lugareño, Morón, Punta San Juan, Sibanicú y Sola.

Provincia de Oriente. Llovió poco en Bartle, Delicias, Jiguaní, Puerto Padre, San Agustín de Aguarás, Veguitas y Velasco; llovió mucho en Chaparra, Cupey, Guisa, Manzanillo, Mir y Omaja.

En el resto de la Isla no llovió.

SE DIO A LA FUGA

Román Herrera Cabrera, chofer del auto 5724, vecino de Vapor 34, denunció a la policía que en ocasión de transitar por la esquina de República y Escobar el auto 33558, cuyo chofer se dió a la fuga, le ocasionó averías a su máquina que aprecia en ocho pesos.

SERVICIO AEREO INTERNACIONAL

El aeroplano correo 231-E llegó al Campamento Columbia a las 10.17 a. m. procedente de Miami conduciendo 35 sacos de correspondencia que pesaban 1184 libras y un total de 42.833 artículos postales.

PASAJEROS

Por la vía aérea llegaron ayer de Miami James H. Johnston, William N. Rurns, William F. Harrah, William Van Buren, Charlotte Miller, Frederick H. Dieter, Manuela A. Balt, Geo C. Boldt, Ernestina y Anna W. Pattison, Alethia E. Pattson.

Por la tarde salieron un grupo de turistas que utilizaron esa vía para regresar a su país.

FUE PROCLAMADO AYER EL NUEVO SENADOR DR. VIRIATO GUTIERREZ

El acto se efectuó por la mañana en el Salón de Actos del Gobierno Provincial, revistiendo gran solemnidad

INTEGRARON LA MESA EL DR. DUQUE, ROIG Y VALENZUELA

El doctor Viriato Gutiérrez ofreció un espléndido almuerzo a los Compromisarios Senatoriales, Alcaldes y Gobernadores

A las diez de la mañana, ayer tuvo efecto en el Palacio del Gobierno Provincial—actualmente en reformas—el acto de la proclamación por la Asamblea de Compromisarios Senatoriales, del nuevo Senador por la Provincia de La Habana, doctor Viriato Gutiérrez Valladón electo por unanimidad por todos los Partidos políticos, y que sustituirá al miembro de la alta Cámara, fallecido, doctor Manuel Varona Suárez.

La mesa de edad de los compromisarios estuvo constituida por los señores doctor Pedro Doval, Ezequiel Sarracent y Armando Rivera, ocupando sus puestos los miembros señores Jesús Barraqué Neyra, Agustín Batista G de Mendoza Emilio Carrera Peñarredonda, Octavio Céspedes Ortiz, Manuel Delgado Blanco, Pedro Doval Valdés, Matías Perdomo, Juan Fernández de Castro, Felipe González Sarrain y González Quirós, Ignacio Iruri Bacelo, Evelio Jiménez Cabrera, Jorge Navarro Faillac, Dámaso Pasados Bouffartique, Armando Rabell Duque, Juan A. Roig Correa, Pedro Ezequiel Sarracent, David Suaero Rodríguez y Emilio Valdés.

Inmediatamente se dió posesión a los miembros que designó la Asamblea por votación, para ocupar los cargos de Presidente, Vive y Secretario, recayendo en el doctor Matías Duque, señor Juan Antonio Roig y doctor Valenzuela, respectivamente.

Acto continuo se pronunciaron distintos discursos, ensalzando la personalidad del doctor Viriato Gutiérrez, y entre ellos citaremos, como magistrales, los pronunciados por el doctor Duque y el señor Sarracent.

Después, el Presidente de la Asamblea, doctor Duque, secundado por el Secretario, doctor Valenzuela, procedieron a verificar la votación nominal, en la que cada uno de los compromisarios fué colocando su voto en una copa de plata. Hecho el escrutinio se halló que acababa de ser proclamado, por unanimidad, el doctor Viriato Gutiérrez, para Senador de la República.

Momentos después, entraba en el salón de actos, seguido del Gobernador de la Habana, el nuevo Senador, siendo recibido por una estruendosa ovación.

Entonces el doctor Duque, previas cortas y sentidas frases, entregó al doctor Gutiérrez el título de Senador, reanudándose los aplausos.

Reanudada la asamblea, se aprobó el acta de la sesión.

Y comenzó el desfile de personalidades, entre las que pudimos anotar al Presidente de la Cámara, doctor Guas Inclán; doctor Felipe González Sarrain, doctor Martínez Ortiz, Secretario de Estado; doctor Miguel Angel de la Campa, Subsecretario doctores Fernando del Pino, Emilio Núñez Portuondo, Juan Antonio Roig, señor Ricardo Herrera, nuevo Secretario de la Presidencia, que asistió en nombre del Presidente de la República; Emilio Castro, Jefe de los Impuestos; doctor Octavio Zubizarreta, abogado consultor del Palacio Presidencial; General Carlos Guas; doctor Oscar Soto; Edmundo Estrada, Jefe del Departamento de Alzadas en la mansión presidencial; José León, el conocido esgrimista cubano; Antonio Pardo Suárez; el Alcalde de Isla de Pinos, señor Ramón Soto Llorca; Antonio Felipe Vázquez señor Cecilio Soto Llorca; el Subsecretario de Instrucción Pública, doctor Lamadrid; el doctor Carmelo Urquiaga; el doctor Aurelio Méndez; el Capitán José Izquierdo, Presidente del Ayuntamiento habanero; y otras personalidades, entre las que se encontraban, senadores, representantes, alcaldes de la Provincia de la Habana y numerosos periodistas.

El señor Baldomero Acosta, Alcalde de Marianao, excusó su asistencia al acto, por encontrarse indispuesto.

A las doce y media del día, en el restaurant La Reguladora fué servido un espléndido almuerzo, ofrecido por el doctor Viriato Gutiérrez, a los alcaldes de la Provincia habanera, y a gran número de amigos, entre los que se encontraban periodistas de diarios capitalinos.

La presidencia de este ágape fué ocupada por el doctor Gutiérrez, teniendo a ambos lados los Senadores Osuna, Barreras, Fernández Hermo; el Gobernador de la Habana, señor Ruiz; el Presidente de la Cámara, doctor Guas Inclán; el señor José Antonio Cabargas; y el doctor Carmelo Urquiaga.

El doctor Viriato Gutiérrez, a la hora de los brindis, consumió el único turno que hubo, pronunciando el siguiente discurso:

Queridos amigos:

Nuestro Madan, a quien ustedes acaban de oir, se empeña en que yo ofrezca este Banquete. A estas alturas, después de haber comido,—opinan algunos de los que están sentados en esta mesa—no parece lo más acertado ofrecer lo que ya se ha recibido, debiendo, en cambio limitarme a dar las gracias a los que me han hecho el honor de acompañarme.

Y puesto que el Banquete ha terminado, debo sólo dirigirme a todos los amigos aquí presentes: a los compromisarios, amigos que aceptaron este encargo y acaban de darle fin al mismo, al depositar sus votos a mi favor; a los Consejeros de la Provincia de la Habana, que siempre han estado tan relacionados con la función de elegir Senadores; a los jefes de los tres partidos en la Provincia, que de manera tan espontánea y sincera propiciaron y lograron después el triunfo de mi candidatura; a mis compañeros, los otros Senadores de la Habana, aquí presentes, que me han honrado con su asistencia; al Gobernador de la Provincia, nuestro amigo Antonio Ruiz; al Presidente de la Cámara, nuestro joven y espléndido exponente de las fuerzas políticas de la Provincia de la Habana, doctor Rafael Guas; y a vosotros, los Alcaldes Municipales de la misma, para testimoniarle mi más profunda gratitud por la parte que cada uno ha tomado en el proceso electoral que ha culminado en mi elección para Senador por la Provincia de la Habana, con lo que me habeis demostrado una vez más vuestro cariño y vuestra simpatía. (Grandes aplausos.)

Los que luchamos en la vida pública los que desenvolvemos nuestras actividades en el sector de la política, vamos creando en el decurso de los años, afectos y sentimientos. Y es muy grato, cuando se avanza en este camino, al sonar el toque de llamada por cualquier circunstancia, ora sea ésta favorable o buena, ora sea adversa o dolorosa, encontrar siempre las mismas caras, los mismos rostros y las mismas muestras de amistad y estimación.

Yo quiero que ustedes sepan, a su vez, en este momento de regocijo, que desde este nuevo puesto, que ocuparé en próximo día,— resultado del sufragio de la Provincia de la Habana—, estaré también dispuesto a ser el mismo compañero y el mismo amigo de siempre.

Gracias, muchas gracias. (Grandes aplausos).

Cuando, muy cerca de las dos y media de la tarde, se levantaron de la mesa los comensales, el doctor Viriato Gutiérrez, la ilustre personalidad política que acaba de ser exaltada al cargo de Senador, recibió nuevas felicitaciones de sus amigos.

¡GOCEMOS!

Las alas de la Dicha son más veloces que las mismas alas del viento. Estas felices horas del Carnaval pasarán rápidas como segundos para no volver nunca. Por eso mientras duren, hay que gozar intensamente; hay que olvidarse de todas las penas; hay que unirse al alegre torbellino que ríe y canta; hay que saborear con entusiasmo el deleite del baile, la chispeante locura del vino, el encanto arrebatador de la música. Naturalmente, a ninguna parte debe ir Ud sin llevar consigo un tubo de

CAFIASPIRINA

Si un dolor de cabeza, o de muelas, o de cualquiera otra clase, lo asalta repentinamente, o si experimenta el malestar que sigue a la extremada tensión nerviosa, a las trasnochadas y a los excesos alcohólicos, tómese dos tabletas. A los pocos momentos estará completamente aliviado y volverá a sentirse alegre y dispuesto a seguir gozando. La **Cafiaspirina**

NUNCA AFECTA EL CORAZON

Se vende en tubos de veinte tabletas y "Sobres Rojos Bayer" de una dosis. ¡Fíjese siempre en la Cruz Bayer!

BAYER

DAÑO VALORADO EN TRES PESOS

José Acebedo Goicoechea, chofer del ómnibus 40908, fué acusado por el motorista Tirso Oxamendi, de haberle ocasionado daños al mismo por valor de tres pesos, en ocasión de transitar por la esquina de Padre Varela y M. Gómez.

CHOQUE EN SUAREZ

En la esquina de Suárez y San Nicolás chocaron el auto 6555, conducido por Ignacio Alberto Rocha, vecino de Tercera y Séptima, y el camión 13763, manejado por Jesús Costosa Fernández, vecino de Fábrica y Atarés.

EL BUEN CIGARRO DE BUEN-TONO

CIGARROS EL BUEN-TONO HABANA

PRUEBELOS

Grupos A - 72 Días

SALIDA PARA CADIZ 14 y 15 de Abril 1929. Vapores ESPAGNE y DE LA SALLE. 15 de mayo, Vapor LAFAYETTE

Compañía Ibero-Americana de Excursiones, S. A.

Folletos, Mapas e Inscripciones:

OBISPO 15, letra F. - Tel. A-7578

Grupo B - 64 Días

Gran salida oficial para CADIZ. 30 de Junio, vapor LAFAYETTE fletado especialmente

Gran Excursión Cubana a SEVILLA - MADRID BARCELONA - PARIS

CON ETAPAS DE
1 día en Cádiz
10 días en Sevilla
2 días en Granada
1 día en Córdoba
5 días en Madrid, Toledo, Escorial
Día y medio en Zaragoza
10 Días en Barcelona
Montserrat, Sabadell
10 Días en París
Versalles, Fontainebleau

Y LOS DEL ITINERARIO A

además: Campos de Batalla y
1 día - Soissons, Rocroi, Fumay
1 „ - Waulsort, Dinant, Namur
1 „ - LIEJA, Lovaina. Malines
1 „ - BRUSELAS y WATERLOO
1 „ - AMBERES, Gand, BRUGES
1 „ - OSTENDE [la primera playa europea]
1 „ - Ypres, Lilla, Douai
1 „ -Deauville-Trouville
LISIEUX Y EL HAVRE

Pasaje de regreso valedero por un año

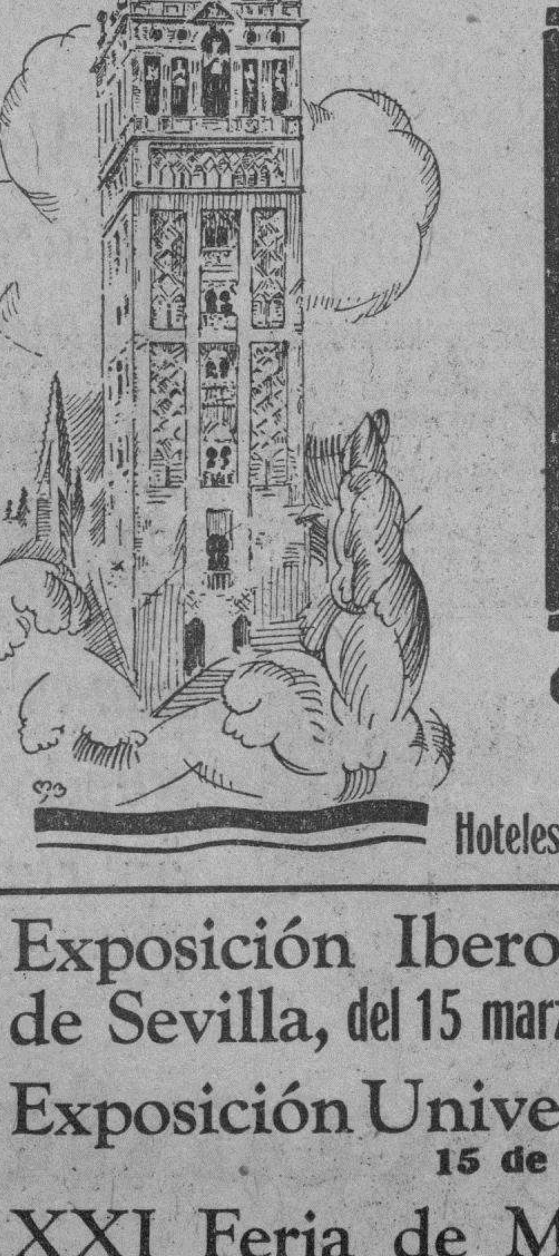

Depositario: BANCO del COMERCIO

Grupos A, desde $1.150- 72 días
(Todos los Gastos Comprendidos)
Grupo B, desde $1.025- 64 días

En todos los grupos las excursiones terminan el programa en París. Las personas que deseen regresar inmediatamente serán acompañadas hasta el vapor, instaladas a bardo y su grupo se disolverá solamente en La Habana. Las que deseen quedarse más tiempo en Europa, por su cuenta, recibirán todo género de atenciones y facilidades y se les entregará un billete de ferrocarril y el pasaje de regreso valedero por un año para todos los vapores de la Compañía Trasatlántica Francesa, pudiendo embarcarse a su comodidad en St. Nazaire, Santander, Gijón, Coruña y Vigo (facultativa).

Oportunidad Unica
Plazas Limitadas
Hoteles Garantizados-Organización Minuciosa

Navegación: Cía. Trasatlántica Francesa
Turismo: Agencia
F. Le Bourgeois
Les Grands Voyages
S. A. de PARIS

Exposición Ibero-Americana de Sevilla, del 15 marzo al 31 diciembre de 1929
Exposición Universal de Barcelona, 15 de mayo al 31 de diciembre
XXI Feria de Muestras de París, 11 al 26 de mayo de 1929

M.E.C.D. 2016

POR EL ALMA DE LA REINA MADRE

En New York se celebrarán pronto solemnes funerales

NEW YORK, Febrero (Zárraga). Por iniciativa de la excelentísima señora Marquesa de Belmonte de la Vega Real y con la cooperación del Cónsul General de España en Nueva York de las sociedades españolas y de toda la colonia hispana, se celebrarán solemnes funerales por el alma de la Reina Madre de España, recientemente fallecida, en la Catedral de San Patricio, de Nueva York, en uno de los días de la semana entrante antes de que termine el novenario.

Oficiará en la misa de Requiem el Cardenal Hayes y será cantada por eminentes artistas hispanos, resultando de este modo el acto digno por su pompa de la augusta finada que como madre y como reina tanto supo hacerse admirar, al mismo tiempo que se da con él una prueba de afecto conmovedor al Rey Alfnoso y de adhesión a la monarqua en los tristes momentos porque el Soberano acaba de pasar.

La bellísima idea de la Marquesa de Belmonte ha sido acogida por sinceras muestras de admiración por la ternura que representa y será secundada con un espíritu de cooperación nunca visto a juzgar por la buena impresión que ha producido y por los comentarios favorables que en todos los centros hispanos se escuchan acerca de ella.

LA CONFERENCIA DEL DR. M. GONGORA ECHENIQUE

Ha despertado interés el anuncio de la conferencia "La Mujer Esclava que pronunciará el Dr. Manuel Góngora Echenique en el Teatro Campoamor el domingo 17 del actual.

A dicho acto concurrirán las más caracterizadas feministas de Cuba y gran parte de la colonia Española.

El Sr. Góngora abogará por el sufragio femenino y demostrará que en la actualidad la mujer sufre la opresión de las Leyes y de las costumbres.

EL CONGRESO DE LOS INGENIEROS

Con la sesión de ayer fué dado por terminado

IMPORTANTES ACUERDOS

Brillantes disertaciones por notables técnicos

Terminó ayer el congreso de ingenieros, celebrado para conmemorar el XX aniversario de la Fundación de su prestigiosa sociedad.

En la sesión de la tarde, después de la visita a las obras del Capitolio, acto que revistió el esplendor que informamos en otro lugar, inició la discusión de temas el señor Emilio de Soto, disertando sobre la arquitectura de ladrillos. El orador hizo la historia, en Cuba, de este material de construcción provocando animadas y útiles observaciones.

El señor Raoul Otero se ocupó de la evolución de la arquitectura en Cuba, desde la aborigen hasta la de nuestros días, presentando un trabajo erudito y bien razonado.

El señor García Gamba hizo una brillante exposición acerca de los trabajos preliminares para la erección de un sistema de nuevos faros, haciendo el relato de observaciones utilísimas, tomadas directamente de la comisión que presidió con tanto acierto.

El señor Juan Antonio Buch fué el héroe de la tarde con la determinación de una fórmula para hallar la afluencia máxima de las cuencas en países tropicales. Intervinieron en el debate interesantísimo que suscitó esta cuestión los profesores Cosculluela y Cadenas y el ingeniero Morales, los dos primeros en contra de la tesis y este último en pro. El señor Buch hizo el resumen del debate, rebatiendo con sapiencia a sus impugnadores, y ganándose la formidable ovación con que se premió su trabajo.

El profesor Cosculluela disertó con su habitual elocuencia sobre la evolución de la técnica de cálculos de presas de gravedad. El eminente catedrático de hidráulica de la Universidad hizo una vez más gala de sus conocimientos y sus admriables dotes de expositor.

Finalmente el señor F. Gastón habló de las pruebas de materiales que se realizan en las obras de la Carretera Central. Provocaron sus afirmaciones acerca de la desigualdad de los ánalisis y por lo tanto de las templas de hormigón y su consiguiente resistencia, un apasionado debate, en el que intervinieron con brillantez los ingenieros Villa, Lora, Lens y otros.

Siendo las siete de la noche se suspendió el congreso acordándose elevar a la sociedad los acuerdos tomados.

Podemos asegurar que el Congreso ha sido un éxito sin precedentes. Cabe la gloria de haberlo iniciado al ingeniero Sánchez Aballí, presidente de la sociedad y Secretario de Comunicaciones.

PACTO DE BOLIVIA CON EL PARAGUAY

Para el cambio de prisioneros hechos durante la contienda

WASHINTON, febrero 11 (AP).—La Legación de Bolivia en esta capital recibió hoy instrucciones de su Gobierno para convenir con el Paraguay el cambio de prisioneros hechos durante los choques entre fuerzas de los dos países, a fines de diciembre último.

En las instrucciones se dispone que el cambio se haga un mes después de firmado el convenio correspondiente en Washington. Los diplomáticos de las dos naciones interesadas esperan que todo esté resuelto para el próximo martes.

Los prisioneros que tienen los dos países, son una veintena de cada parte. Los bolivianos fueron hechos cuando el choque inicial del Fuerte Vanguardia, y los paraguayos cuando el encuentro final, en el Fuerte Boquerón.

Todas las comunicaciones entre Bolivia y Paraguay sobre el asunto han sido trasmitidas por conducto del Departamento de Estado, ya que las relaciones directas entre ambas Repúblicas están suspendidas desde los sucesos de diciembre.

CUBA MUSICAL

Cuando se inició esta obra, que dirige el crítico musical José Calero, presentamos su bello formato en una de las vitrinas de EL ENCANTO y expusimos las miles de fotografías hechas para "Cuba Musical" en el Salón Fotográfico de la casa.

Como pronto quedará hecha la edición, anunciamos que exhibiremos oportunamente uno de sus lujosos ejemplares.

El Encanto

En las últimas elecciones verificadas en el "Club Cubano" de Tampa, resultó triunfante, en reñida lid, la candidatura del Sr. Enrique Valdés Generique, para el cargo de Presidente de la histórica Institución. Al publicar la fotografía del Sr. Valdés Generique sentimos verdadera complacencia y le deseamos el mayor éxito en sus gestiones.

BOLETIN AGRICOLA

Hemos recibido el último número del Boletín de Información Agrícola, que contieen una serie de trabajos interesantísimos para los campesinos, pues en él se divulgan los conocimientos más necesarios al trabajador agrícola.

Agradecemos el envío de la publicación a sus distinguidos editores.

JUNTA DE HOY DE LOS COLUMNISTAS

Será esta noche, en el local social, de carácter ordinario

La Institución Patriótica Columna de Defensa Nacional cita a los miembros del Cuerpo Directivo para la junta ordinaria que tendrá lugar el martes 12 del presente mes, a las ocho y treinta de la noche, en el local social, Cárdenas 27, altos.

Cortes y Retazos.

Los martes y los sábados ponemos a la venta — planta baja—cortes y retazos de distintas telas de gran novedad.

Entre los retazos y cortes puestos a la venta hoy, martes, hay muchos de encajes de gran novedad en seda y tul y bordados con hilos de metal.

El Encanto

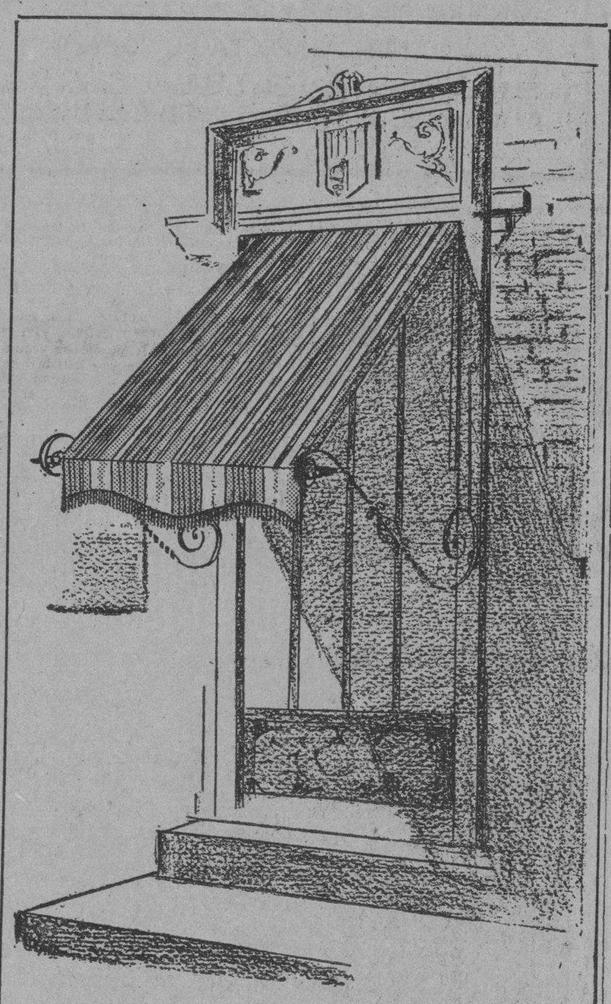

TOLDOS

Existe también el pudor, la dignidad de las cosas inanimadas. ¿Pero hasta dónde no tienen sensibilidad las cosas que nos pertenecen? Forman parte de nosotros mismos. La casa, principalmente.

Cuide el exterior de su casa. Ponga toldos en las ventanas, en los portales, en las terrazas. Presérvela de las indiscreciones exteriores, de la fuerza del calor y la luz, de las miradas ajenas.

EL ENCANTO tienen al servicio de nuestros clientes expertos en esta clase de trbaajos. Acudirá a cualquier solicitud que se le haga por teléfono y garantiza la realización de un trabajo perfecto y económico.

Departamento de Tapicería

Tenemos en el Departamento de Tapicería las lonas más vistosas y de mejor calidad.

Lonas "Otis", de color entero. Muy resistentes y duraderas.

Lonas catalanas. Las mejores de cuantos se conocen. Dibujos y combinaciones de color exclusivo.

Aparatos de hierro bellamente forjado.

Primer Piso.

El Encanto

YOUNG SERA ELECTO PRESIDENTE DEL COMITE DE REPARACIONES

Mr. Coolidge ha aprobado dicho nombramiento para la Comisión Revisora de las Reparaciones de Alemania

PARIS, febrero 11 (AP).—Owen D. Young, delegado norteamericano en la Comisión que estudiará la revisión de las reparaciones, será el presidente del organismo cuando este vuelva a reunirse a las dos de la tarde del lunes, en primera sesión oficial. El periódico "Journal des Debats" atribuye al Primer Ministro Poincaré la declaración de que desea el mayor éxito a los delegados de los Estados Unidos.

Dada ya por el Presidente Coolidge la aprobación a que Mr. Young sea presidente de la Comisión, nada se opone a ello.

El punto de vista francés que será presentado en la reunión del lunes, por Parmentier o Moreau, los dos delegados de la República, puede concretarse así:

Francia quiere que Alemania le pague diez mil millones de pesos de indemnización, 599 millones para la reconstrucción de los departamentos devastados de su territorio, y cuatro mil millones para el pago de sus deudas a los Estados Unidos e Inglaterra. Los franceses están dispuestos a hacer una reducción de sus demandas, si las dos naciones a las que debe mucho, hacen también rebajas proporcionales en sus acreencias.

Alemania, por su parte, desea que se evacue lo más pronto posible la margen izquierda del Rin, y hará ofertas económicas muy considerables si se deja libre por completo su territorio nacional. Para hacer frente a los desembolsos correspondientes, los alemanes solicitarán que se movilice inmediatamente once mil millones de marcos oro en Bonos Ferroviarios y cinco mil millones más en Obligaciones Industriales, de los cuales los Estados Unidos aceptarían un cuarenta por ciento. Se espera que los delegados alemanes y norteamericanos discutan este punto con mucho ardor en los principios de las discusiones.

Quiere Francia cobrar diez mil millones de pesos como indemnización, 599 para reconstrucción y 4,000 para deudas

Hay indicaciones de que la Comisión se subdividirá a los efectos del trabajo, como la del Plan Dawes. Una de las subcomisiones que se organice se dedicará a fijar definitivamente la ascendencia total de lo que tiene que pagar Alemania a los aliados, y las anualidades correspondientes.

Se sabe que la comisión trabajará casi siempre en París, no trasladándose a Berlín más que en el caso de que fuera necesario.

Los tres delegados norteamericanos, M. M. Young, Pierpont Morgan y Lamont, fueron hoy invitados del Embajador Herrick, en un almuerzo que les ofreció éste, y al que también asistieron el delegado italiano Pirelli y el belga, Francqui.

VENTA ESPECIAL DE Ajuares de Casa

HOY, ULTIMO DIA

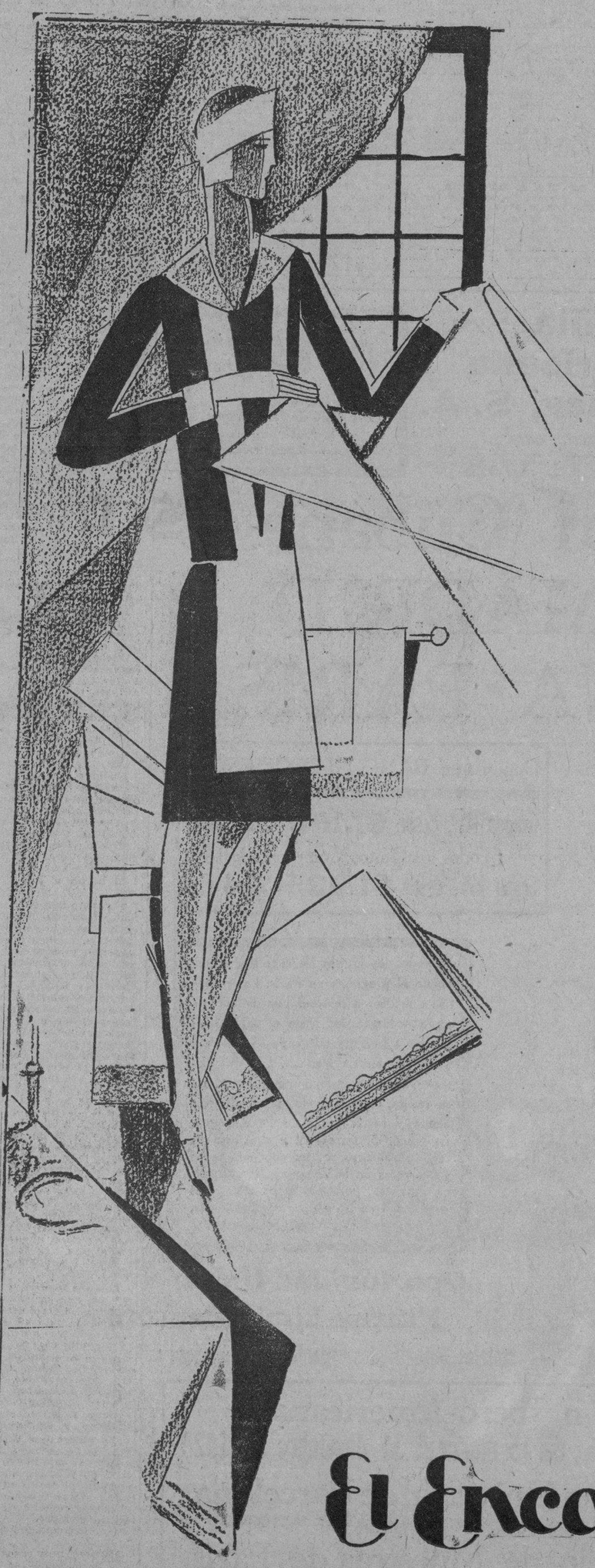

Todavía le queda a usted esta oportunidad: la del dia de hoy.

De ella usted obtendrá beneficios para mucho tiempo; porque esta venta especial de ajuares de casa se relaciona con todos los artículos de uso corriente en los hogares, aquello que, periódicamente, es necesario reponer.

Adelantarse a esa fecha es invertir un dinero a un alzado interés. Los precios de los artículos durante esta venta son una, dos y hasta tres veces más bajos que de ordinario.

La Venta Especial de Ajuares de Casa—repetimos—termina hoy. Ha durado diez días. Se ha aprovechado de ella un número de personas considerable. Le queda a usted esta oportunidad para ser una de ellas.

El Encanto

M.E.C.D. 2016

UNA MUJER QUE BATIO EL RECORD

Miss Trout ganó el de duración para mujeres, en California

VOLO 17 HORAS Y 5 MINUTOS

También excedió el record de vuelo nocturno femenino

MINES FIELD, Los Angeles, California, febrero 11. (AP) El record mundial de duración para mujeres, del cual se ha venido hablando durante más de un mes en ambas costas de los Estados Unidos, la del Atlántico y la del Pacífico, acaba de ser batido en el lado del Pacífico de la nación en el día de hoy, cuando el monoplano "Golden Eagle" de Miss Bobby Trout permaneció continuamente en el aire 17 horas 5 minutos y 37 segundos.

La aviadora californiana que la semana pasada decidió firmemente adquirir un puesto de honor entre los pilotos de su clase, al enterarse de que Miss Elinor Smith, de Nueva York, había batido el record hasta entonces establecido, ha vencido a su compatriota por un margen de tres horas 48 minutos y 52 segundos. El record de Miss Smith fué de 13 horas, 16 minutos y 45 segundos.

Además de la marca de duración ha rebasado otras dos más, una de las cuales se considera cierta y la otra dudosa. Ha excedido el record de vuelo nocturno para mujeres que era de ocho horas, volando toda una noche, y como quiera que solamente hay doce horas de oscuridad se considera que este record suyo no podrá ser batido nunca.

El tercer record que se le atribuye, y sobre cuyo reconocimiento se abrigan algunas dudas, es el de distancia para mujeres. Desarrollando sus motores una velocidad de una milla por minuto, Miss Trout ha volado cerca de 1,050 millas, pero el reconocimiento oficial de esta marca depende del nuevo de vuelas que haya dado entre los pilones establecidos en su curso de once millas y éstas no han sido computadas oficialmente. El presente record es de 932 millas.

Al descender en este aeródromo la aviadora estaba cansada y tenía sueño, pero a pesar de esto el aeroplano hizo un magnífico aterrizaje. Tan pronto como descendió de la cabina Miss Traout manifestó que lamentaba no haber podido permanecer más tiempo en el aire. La falta de gasolina la obligó a suspender la continuación del vuelo.

El monoplano salió a las 5:10:45 de la tarde del domingo con ochenta galones de gasolina. Por todo alimento llevó la aviadora un saco de naranjas, muchas de las cuales habían desaparecido cuando terminó la aventura.

TRIPLE CHOQUE

Heriberto Barroso Valdés, chofer del auto 16285, vecino de Ulacia y Tejadillo, fué acusado de haberle ocasionado averías a los autos 33607 y 31118, de los cuales son choferes Emilio Correa, vecino de Diez de Octubre número 54, y Francisco Escoto Matarrubia, con domicilio en Domínguez 38, al darle cranque a su máquina y como no tenía puesta la emergencia, echó a andar chocando contra sus autos.

PABELLON PARA NIÑOS LEPROSOS

Se inaugurará el próximo día 16 en el hospital de S. Lázaro

El doctor Carlos M. Pernia, Director del Hospital de Leprosos "San Lázaro", situado en el Rincón, se entrevistó ayer con el doctor Francisco María Fernández, Secretario de Sanidad y Beneficencia, informándole de la próxima inauguración del pabellón para niños leprosos, construído recientemente.

Según nos declaró el doctor Pernia el acto inaugural tendrá lugar el próximo sábado día 16, al cual asistirán, a más del Secretario de Sanidad, gran número de autoridades, esperando, asimismo, que honre con su presencia tan hermosa fiesta en pro de los niños enfermos, el Honorable señor Presidente de la República, General Gerardo Machado y Morales, que ha sido invitado especialmente.

También nos manifestó el joven Director del Hospital "San Lázaro" que próximamente han de construirse varios pabellones más para adultos, toda vez que el número de enfermos es mucho mayor que el número de camas y locales de que dispone aquel centro benéfico.

SOLICITA MEJORAS SANITARIAS

A última hora de la mañana de ayer se entrevistó con el señor Secretario de Sanidad y Beneficencia, doctor Francisco María Fernández, el Representante a la Cámara, doctor Ernesto Menció, quien solicitó de nuestra primera autoridad sanitaria mejoras de aquel Departamento para los términos municipales de San José de las Lajas y Melena del Sur.

Muy complacido salió de la entrevista el doctor Menció.

EL CARNAVAL Y LAS OFICINAS

Con motivo de las fiestas carnavalescas de ayer y hoy, el Secretario de Sanidad dispuso que las oficinas cerraran a las tres de la tarde ayer, y hoy a las doce del día con el fin de que sus empleados puedan concurrir a las mismas como en años anteriores.

EL HOSPITAL DE MORON

Una larga entrevista celebró ayer con el Secretario de Sanidad el Representante a la Cámara por Camagüey señor Julio C. del Castillo.

Al abandonar el Despacho el señor Castillo nos declaró que había tratado sobre la dotación del Hospital Civil de Morón, obra esta de inmensa necesidad para aquella extensa región.

CHOQUE Y LESIONES

En la esquina de Lazcano y Concordia chocaron el auto 16345, conducido por Aurelio García Gómez, vecino de San Andrés núm. 58, y 15728, que manejaba Roberto Portuondo Ríos, con domicilio en Desamparados núm. 19. A consecuencia del accidente resultó lesionado Manuel Valle Migallón, vecino de Labra 13, que como pasajero viajaba en uno de dichos vehículos.

DE SEGUIR LAS ESPECULACIONES, HABRA UN "PANICO" DIJO EDISON

El Presidente electo Hoover, realizó un viaje de 48 horas con el sólo fin de pasar con Edison el día de su cumpleaños

HENRY FORD Y FIRESTON SE REUNIERON TAMBIEN

Cree Edison que todos los países con costas en el Golfo de Méjico pueden producir goma, de la que hay 1,200 especies

FORT MYERS, Florida, febrero 11 (A. P.)—Thomas Alva Edison celebró hoy el octogésimo segundo aniversario de su natalicio, recibiendo la felicitación personal del Presidente electo Hoover, quien realizó un viaje de cuarenta y ocho horas en automóvil y por mar con el único objeto de pasar el día junto a su viejo amigo.

Henry Ford y Harvey Fireston, otros dos antiguos compañeros de Mr. Edison, se unieron a Hoover para rendir tributo a una amistad de más de cuarenta años.

Después de madrugar, como es su costumbre, Edison recibió a los corresponsales de la prensa y a los fotógrafos para la entrevista que celebra con ellos anualmente y al mediodía, en compañía del Presidente electo, Mr. Ford y Mr. Fireston, tomó un automóvil para dar un paseo, siendo aclamados por unas veinte mil personas.

En la noche de hoy, el mago de la electricidad puso fin a las pequeñas fiestas de su cumpleaños con una conversación por radio que ha sido oída por todos los radio-escuchas de los Estados Unidos.

Cuando los periodistas visitaron esta mañana a Edison, les predijo que bajo la administración de Hoover el país gozará de una era de gran prosperidad, añadiendo que no obstante esto se registrará un "pánico" a menos de que se contengan a tiempo las especulaciones bursátiles.

Sostuvo Mr. Edison una larga conversación acerca de sus estudios relacionados con las plantas de la goma, diciendo que ha descubierto 1,200 especies, cuarenta de las cuales cultivará en gran escala. Cree Edison que todos los Estados con costas en el Golfo de México pueden producir árboles de la goma con beneficio para el agricultor en caso de guerra por los precios exorbitantes que ha de alcanzar ese artículo.

Después de la conversación de Edison por radio, en la noche de hoy, el Presidente electo embarcó en el yate "Saunterer" proponiéndose pasar varios días dedicado a la pesca al sur de Fort Myers, en compañía de Mr. Edgar Ricard y su esposa y de Jeremiah Milbank, tesorero del Comité Nacional republicano, propietario del yate.

Hoover estará en comunicación con sus oficinas en Miami.

UN CHOFER BORRACHO

Rogelio Perdomo Fraga, chofer y vecino de Milagros 42, fué acusado por Aurora Gómez González, vecina de Fernandina 22, de haberle arrojado encima un vaso lleno de laguer, en ocasión de encontrarse en el interior de la bodega situada en Castillo y Fernandina y al ser conducido a la estación por el vigilante 1295, le hizo una fuerte resistencia. Reconocido en el centro de socorros correspondiente, se encontraba en estado de embriaguez, siendo remitido al vivac.

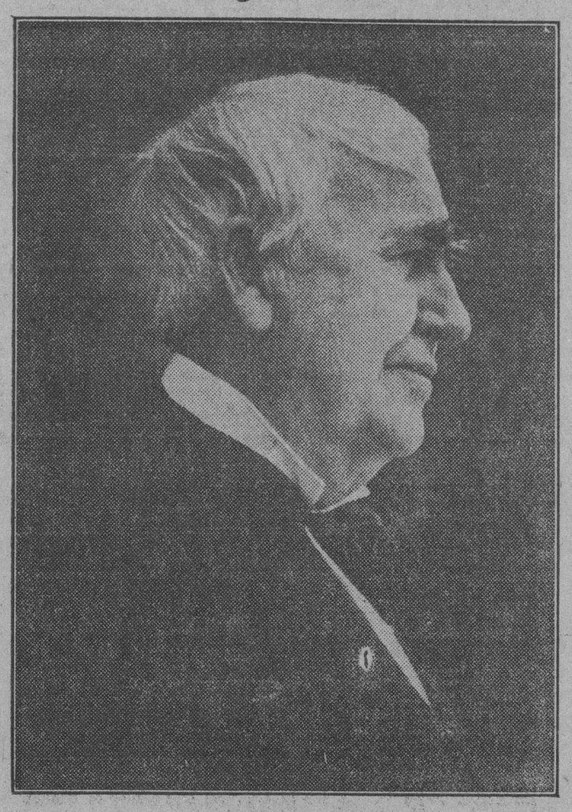

Thomas Alva Edison

Los Expertos en Reparaciones Celebran la Primera Reunión

El presidente de la comisión Owen D. Young, decidió que aquella se reúna dos veces cada día para terminar pronto

PARIS, febrero 11. (AP) Los expertos de las reparaciones entraron hoy de lleno en las labores que les han encomendado las potencias para determinar la cantidad que ha de pagar Alemania en concepto de reparaciones a los países aliados. El Presidente de la conferencia, Owen D. Young decidió que la comisión de expertos se reuna dos veces cada día para imprimir la mayor actividad a las discusiones y envió un telegrama al general Charles G. Dawes, en el cual le dice que "espera poder realizar algo útil como hizo el Comité Dawes".

Aunque los delegados se muestran reservados, negándose a dar cuenta a los representantes de la prensa de los progresos de las sesiones, se ha sabido que la palabra "deuda" no se mencionó en el cambio de impresiones celebrado hoy.

Una de las primeras decisiones de los expertos ha consistido en hacer todo lo posible con el fin de activar la solución de los problemas que tienen que resolver, siendo intención de los mismos terminar sus tareas antes del primero de abril próximo. A ese fin acordaron no designar ningún secretario, sino que Fred Bate, secretario particular de Young, actúe en tal capacidad dentro de la comisión. También acordaron no sacar minutas de las discusiones.

Los delegados japoneses dieron un ejemplo de exactitud llegando al Hotel Jorge V, donde se reunió la Comisión, a las dos en punto de la tarde, hora fijada por J. P. Morgan, de los Estados Unidos, quien se presentó un minuto más tarde, siguiéndole los demás delegados.

Las discusiones se celebrarán en secreto y probablemente continuarán en tal forma hasta que los delegados lleguen a alguna decisión.

M. Moreau, del Banco de Francia, dió a conocer la actitud de su país. Mr. Morgan usó brevemente de la palabra para informar a los delegados acerca del punto de vista de los Estados Unidos, y el Dr. Hjalmar Schacht, presidente del Reichsbanck, habló diez minutos expresando lo que Alemania espera de los expertos. Hicieron también uso de la palabra los demás delegados emitiendo sus opiniones respectivas.

El caso de Alemania será expuesto más largamente por el Dr Schacht en el día de mañana, según se dice, necesitando cuatro horas para explicar a la comisión por qué Alemania no puede seguir pagando anualidades de 2.500 millones de marcos oro, o sea unos $265.000.000 y por qué el total de las reparaciones debe fijarse en una cifra entre 30.000 millones y 35.000 millones de marcos oro, equivalente a 7.500 millones y $8,750 millones.

LA NUEVA DIRECTIVA DEL LICEO DE REGLA

El Liceo Artístico y Literario de Regla celebró junta general reglamentaria con el objeto de designar la nueva junta directiva que ha de regir sus destinos durante el año actual.

Presidentes de honor: Dr. Fernando Loredo, Sr. Francisco Martín, señor Agustín Azpeitia, señor Miguel Coyula, Sr. Antonio Martín, doctor Antonio Iraizoz, Dr. Antonio Bosch y Martínez.

Presidente: Sr. Lisardo Muñoz Sañudo.

Vice: Jorge Facciolo.
Director: Sr. Vicente Brigante.
Vice: Sr. Policarpo Pérez.
Secretario: Sr. Jesús Garrucho.
Vice: Sr. Nicolás Bontempo.
Tesorero: Sr. Alberto Franca.
Vice: Sr. Alejandro Pérez.
Contador: Sr. Vicente Lamelas.
Vice: Sr. Filiberto Lago.
Vocales: Sres. Manuel Galán, Miguel Llinás, Angel Barrera, José M. Artimes, Jesús Lago, Lorenzo Romero, Antonio Bonet, José Ruiz.

EL TIEMPO

NOTA DEL MEDIODIA DEL LUNES

Persiste el barómetro muy alto en todos los Estados Unidos, Méjico y Golfo de Méjico, con centro de 773 milímetros sobre Tejas y temperaturas de cero centígrados en las costas del Golfo hasta parte Norte de la Florida soplando vientos frescos y fuertes en el Golfo.

Pronóstico para el martes: Occidente y Centro de Cuba: Tiempo variable. Cielos nublados o en parte nublados con posibles lluvias. Temperaturas frescas. Vientos de región Norte frescos.

Región oriental: Buen tiempo. Iguales temperaturas. Vientos variables.

Observatorio Nacional

LA SEMANA DE NEPTUNO

Extraordinaria animación se notaba ayer en la Calle de Neptuno.

Los "confabulados" para rebajar los precios durante esta semana, han cumplido su palabra. Precios de verdadero sacrificio, que después han de resultarles en beneficio, se ven en sus vidrieras, prueba indudable de que han comprendido la advertencia de su propia Asociación, de que "al público no se le engaña dos veces".

Seguros pueden estar los comerciantes de Neptuno de que están llevando a cabo una campaña simpática, que en beneficio del pueblo y de ellos mismos, hemos de ver repetida periódicamente.

LAS SESIONES DE LA COMISION DE JUSTICIA Y CODIGOS PARA EL ESTUDIO DEL PROYECTO DE CODIGO PENAL

LA COMISION, REUNIDA EN SESION, ACORDO QUE AQUELLAS SE EFECTUEN LOS SABADOS DE TRES A SEIS DE LA TARDE, COMENZANDO EL DIA 16

SE TRATARA DE EFECTUAR LAS SESIONES EN EL HEMICICLO DE LA CAMARA

LOS DOCTORES FERNANDO ORTIZ, MOISES VIEITES Y ERASMO REGUEIFEROS, INVITADOS ESPECIALMENTE. — INFORME SOBRE EL PROYECTO DE LANUZA

En el Salón de Sesiones de la Comisión de Justicia y Códigos de la Cámara de Representantes, se reunieron los miembros de esta Comisión, a objeto de celebrar sesión, debidamente convocada para este día, y actuando de Presidente el que lo es de esta Comisión, doctor Germán Wolter del Río, y de Secretario el que suscribe doctor Anselmo Alliegro, comprobado el quorum, el señor Presidente declaró constituída la Comisión y abierta la sesión.

Se dió cuenta inmediatamente con el primer asunto de la Orden del Día, consistente en la moción aprobada por la Cámara de Representantes y suscrita por los señores doctor Ramón Zaydín, como primer firmante, y señores doctor Rafael Guas, doctor Juan Rodríguez Ramírez, doctor Manuel Tomé, doctor Carmelo Urquiaga, señor Carlos Machado, doctor Germán Wolter del Río y doctor José Ramón Cruells, por la que se recomienda a esta Comisión que formule un dictamen del proyecto de un Código Penal.

Concedida la palabra al doctor Ramón Zaydín, explicó ampliamente la moción aprobada por la Cámara que es objeto de este asunto, indicando al propio tiempo el procedimiento que, a su juicio, debe observarse para el desarrollo del trabajo confiado a la Comisión, y habiendo hecho igualmente sus observaciones el doctor Carlos Manuel de la Cruz y otros señores miembros de la Comisión, armonizadas todas las proposiciones, se tomaron por unanimidad los siguientes

ACUERDOS:

Primero: Que las sesiones de la Comisión de Justicia y Códigos de la Cámara, para tratar de estas materias, o séase, del estudio del proyecto del Código Penal, se celebren los sábados, de 3 a 6 de la tarde, procurando dar comienzo a estas sesiones el sábado 16 de Febrero.

Segundo: Interesar del señor Presidente de la Cámara que autorice la celebración de estas sesiones en el propio hemiciclo de la Cámara, para que, junto con los señores Representantes, puedan tomar asiento en el mismo los señores informantes, los que en el futuro asesoren a la Comisión en sus trabajos; los señores Abogados, y, en fin, aquellos invitados a quienes especialmente se ofrezcan los escaños y para que los palcos y la tribuna puedan ser ocupados por los señores representantes de la Prensa, funcionarios y autoridades especialmente invitados, señores Diplomáticos y Cónsules acreditados en la República, representantes del Poder Ejecutivo, estudiantes y público en general.

Tercero: Interesar igualmente del señor Presidente de la Cámara que los señores taquígrafos de este Cuerpo presten sus servicios a la Comisión, asistiendo a estas sesiones, a objeto de que las informaciones puedan imprimirse y repartirse.

Cuarto: Que para el orden de estas sesiones no se permitan interrupciones a los señores informantes y que los que deseen argumentar a esas informaciones, tomen nota de los particulares que les interesen, a objeto de que una vez que cada señor informante haya terminado, soliciten del señor Presidente de la Comisión un turno para expresar sus argumentaciones, que consumirán bien en la misma sesión si la hora lo permite o bien en la sesión inmediata.

Quinto: Invitar especialmente a los señores doctores Fernando Ortiz, Moisés Vieites y Erasmo Regueyferos y a cuantas más personas tengan preparado en Cuba proyectos de Código Penal, para que concurran a informar a esta Comisión sobre sus respectivas iniciativas; y en cuanto al proyecto que preparó el doctor José Antonio González Lanuza, comisionar al doctor Ramón Zaydín para que interese de los Profesores de la Universidad de la Habana señores M. Portela y J. Hernández Figueroa o de cualquiera otro Profesor o Jurisconsulto, a fin de que concurran a informar a la Comisión sobre ese proyecto del doctor González Lanuza.

Sexto: Dirigir atentas comunicaciones al señor Presidente del Senado, rogando la cooperación de las comisiones de Justicia y Códigos de ese Cuerpo Colegislador, para que cooperen con la de esta Cámara en el estudio y dictamen del nuevo Código Penal, invitándoles especialmente a ese objeto.

Séptimo: Dar un voto de confianza al señor Presidente de esta Comisión para que invite a las sesiones a los señores Directores y redactores de Revistas, Profesores, tanto de Centros Oficiales como de Academias particulares, estudiantes y en fin, en una forma genérica, a cuantos se interesen por esta clase de trabajos, Abogados y personas especializadas en estos estudios y también para que, invitando a los Colegios de Abogados de la República, y sin perjuicio de que libremente concurran todos los que lo tengan por conveniente, cada Colegio de Abogados designe especialmente a un miembro para que concurra a estas sesiones.

Octavo: Pedir a las oficinas respectivas la remisión de todos esos proyectos de Código Penal, a los que antes se ha hecho referencia, o séase, los de los doctores Ortiz, Vieites, González Lanuza, Regueiferos y cualquiera otro, a fin de que puedan ser consultados tanto por los miembros de esta Comisión como por cuantas personas le auxilien en cualquier forma en estos trabajos.

Noveno: Dar un voto de confianza al señor Presidente de la Comisión para que pueda prevenir a aquellas personas invitadas o que concurran a las sesiones de la Comisión, del propósito de ésta, de designarle Asesor de la misma, con voz y voto, una vez que se haya terminado la información previa.

Décimo: Invitar especialmente a los señores miembros de la Comisión Nacional Codificadora, al señor Preñores Representantes que no pertesidente del Senado, al señor Secretario de Justicia, al Decano de la Facultad de Derecho doctor Ricardo Dolz, al doctor Santiago Gutiérrez de Celis, al señor Presidente y al señor Fiscal del Tribunal Supremo, con el ruego a ambos de que designen además un Magistrado y un Representante del Ministerio Fiscal especializado en la materia Penal, para que auxilien igualmente a la Comisión y en igual forma, al señor Presidente de la Audiencia de la Habana; invitar asimismo a los señores Presidentes de las Audiencias y representantes del Ministerio Fiscal en cada Provincia; al doctor señor José Rosado Aybar y elevar atenta comunicación al señor Presidente de la Cámara, doctor Rafael Guas Inclán, para que igualmente auxilie a esta Comisión en forma amplia, no sólo con su ponencia sobre la parte general del Código Penal que tiene preparada para la Comisión Codificadora Nacional, sino con sus informes y en cualquier otra forma que lo tenga por conveniente. Invitar también especialmente al Honorable señor Presidente de la República.

Undécimo: Dirigir atenta comunicación al señor Presidente de la Cámara para que haga saber a los senezcan a esta Comisión permanente de Justicia y Códigos, y que tengan interés en particular del estudio del Código Penal, que pueden concurrir a las sesiones de esta Comisión, con voz y voto en las deliberaciones y facultad de proponer y ser Ponentes.

B) A propuesta del doctor Pastor del Río, se acordó elevar a la Cámara, con dictamen favorable y como proyecto, el procedente del Senado, adicionando el artículo 1.597 de la Ley de Enjuiciamiento Criminal.

C) A propuesta del doctor Anselmo Alliegro, se acordó elevar a la Cámara, con dictamen favorable el proyecto del Senado autorizando que se compute a los miembros de las Fuerzas Armadas el tiempo de servicios prestados al Estado, la Provincia y el Municipio.

D) A propuesta del doctor Germán Wolter del Río, se acordó elevar a la Cámara, con dictamen favorable el proyecto del Senado sobre creación de un Juzgado de Cuarta Clase en la Provincia de Camagüey; y

E) Finalmente se acordó elevar a la Cámara, como proyecto de Ley, con dictamen favorable, la proposición de Ley del doctor Ramón Zaydín, sobre sentencias de pena de muerte.

LA EXPOSICION DE ACUARELAS Y DIBUJOS DE ROBERTO MONTENEGRO

La iniciativa de esta Exposición del pintor mejicano se debe a la revista "1928" y a Luis A. López Méndez

Ayer por la noche, tuvo lugar en la Sala de la Asociación de Pintores y Escultores la inauguración de la exposición de dibujos y acuarelas que del notable y conocido pintor mexicano Roberto Montenegro, presenta al público habanero la revista de avance "1929" — exposición cuya inicitiva se debe al pintor y dibujante Luis Alfredo López Méndez, ventajosamente conocido en nuestros círculos artísticos e intelectuales.

La exposición se compone de 28 acuarelas y ocho dibujos al lápiz, todos de moderna factura, cuyo valor artístico, no compete establecer al repórter encargado de esta reseña, pero que será recogido en nuestras propias columnas por espíritus capacitados para ello.

La concurrencia selectísima, estaba integrada por numerosos escritores y artistas. Asistió el Embajador de México quien pronunció unas vibrantes palabras cuyo eco recogemos más abajo. También vimos entre los concurrentes a casi todo el "staff" de la revista a cuyos esfuerzos débese en gran parte la exposición inaugurada. Asimismo vimos a numerosas figuras intelectuales del sexo femenino.

El doctor Jorge Mañach abrió el acto leyendo unas cuartillas, en las que anunciaba el propósito que guió a sus organizadores. Hizo también una cumplida exégesis de la labor de Roberto Montenegro, desde su aparición en París a principios del siglo hasta sus actuales realizaciones. Estableció la diferencia que separa en los círculos artísticos del país azteca a los pintores de la hora actual, en académicos y revolucionarios. Calificó acertadamente ambos grupos e hizo resaltar las características que a su juicio distinguen la obra pictórica de Montenegro, en quien encontró diferencias notables con las tendencias que preconizan y practican pintores tan famosos como Diego Rivera y Clemente Orozco.

A propósito de esta afirmación, sostuvo el distinguido disertante, que en la pintura actual de México, ya se notaban manifestaciones particulares distintas a las que ambos pintores mencionados habían hecho surgir.

Más tarde se refirió Mañach, al esfuerzo que significaba esta nueva exposición que realiza la revista de avance "1929" — organizadora de varios actos análogos, — las exposiciones de Arte Nuevo, en la que surgieron verdaderos jóvenes, valores artísticos de Cuba, la de Flouquet-Rivera, la de Amero, afirmando que todos esos actos, lograban su propósito pues habían despertado en nuestros medios verdadera curiosidad intelectual.

Terminó su presentación, el doctor Mañach, refiriéndose a la generosa iniciativa de López Méndez, a la que ya hemos aludido al principio de esta reseña y anunciando que cedía la palabra al señor Embajador de México.

Este — cuya aparición fué saludada por la concurrencia con cálidos aplausos, — comenzó afirmando que él hacía uso de la palabra, porque no se cansaba de repetir en actos de la naturaleza del que se celebraba, unas cuantas prédicas que le parecían oportunas en los momentos actuales que atraviesa la América nuestra.

Inmediatamente se refirió a la pintura mexicana, antes de la revolución actual y la calificó de europeizante y "nueva-rica", porque no expresaba las aspiraciones del pueblo en la que se producía Dijo que todos los artistas cuya forma de expresión databa de esa época, tenían un vicio de origen ocmún, que hacía que su obra fuera endeble y exótica, y que por lo tanto no pasarían a la posteridad que seguramente tendría muchas cosas de que ocuparse, para recordar esa labor artificial, que llegó a calificar de dañina.

Se refirió luego a los pintores citados por Mañach, a los que sí consideró como genuinos representantes del México de hoy, porque en su obra estaban todas las palpitaciones del pueblo del que habían surgido. Dijo que Diego Rivera, cuya figura Mañach, ya había calificado de genial, era inmenso porque en él estaban todas las dudas de México, todos sus problemas económicos, todas sus industrias genuinas, todos sus dolores y todas sus ansias.

Luego dijo que los jóvenes artistas de toda la América, debían proceder como había hecho Diego Rivera, rechazando todos los exotismos ya vinieseu de Francia o de Nueva York, y que ello se lograba preocupándose de buena fe de los problemas de toda clase que a nuestro alrededor palpitan.

Las palabras del señor Trejo Lerdo de Tejada — cuyas consideraciones acertadísimas no podemos recoger aquí sino en forma de débil eco — fueron premiadas como las anteriores de Mañach con cálidos aplausos.

La concurrencia satisfechísima de las frases que había escuchado de labios de ambos oradores pasó al salón donde se exponen las obras de Montenegro y procedió al examen de las mismas, que como hemos referido, al principio, no es tarea propia del encargado de esta reseña.

MENOR ARROLLADO

En el primer centro de socorro fué asistido de lesiones de carácter menos grave, Crispín Cárdenas, de 10 años y vecino de Chacón núm. 13, que le produjo al arrollarlo frente a su domicilio el auto 32738, que conducía Antonio Ching Carrillo, vecino de Omoa número 4, estimándose el hecho casual.

Conocemos mas de

50 LIBROS

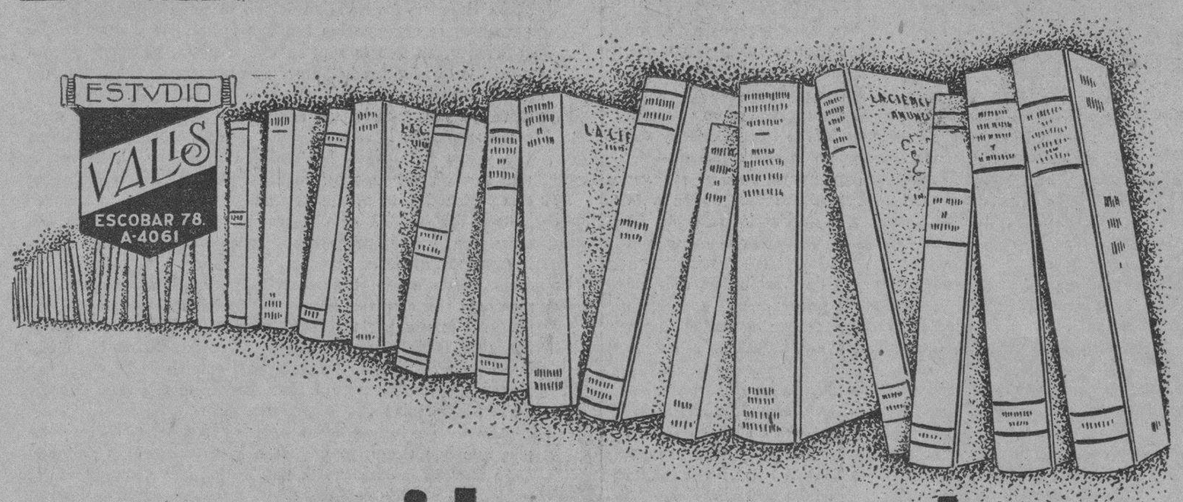

escritos sobre

PUBLICIDAD

La cantidad de volúmenes escritos por hombres tan notables como Paul Terry Cherington, instructor de organización comercial en la Universidad de Harward, L. Chambonnaud, profesor de la Escuela de altos estudios comerciales e industriales de París, Shryer, Hollingworth, ct, ct, demuestra que la publicidad es ciencia compleja que requiere estudiarse detenidamente. Pretender hacer anuncios eficaces sin estar preparado es sencillamente absurdo. Los tiempos han cambiado; solo subsistirán los eficientes.

M.E.C.D. 2016

DIARIO DE LA MARINA

FUNDADO EN 1832

DIRIGIDO HASTA 1919 POR DON NICOLAS RIVERO Y MUÑIZ

Editado por la Compañía DIARIO DE LA MARINA (S. A.), cuyo programa consiste "en la defensa de los intereses generales y permanentes de la Nación cubana, de los especiales de la colonia española establecida en la misma, y de la unión y armonía entre los diversos elementos que conviven en el país".—Art. 1o. de los Estatutos.

OFICINAS: Nueva York . . . . . Broadway at 71 St. — Habana . . . . . Prado 103

PRECIOS DE SUSCRIPCION:

HABANA	PROVINCIAS	EXTRANJERO
1 mes . . . . $ 1.60	1 mes . . . . $ 1.70	1 año . . . . $ 21.00
3 idem . . . . " 4.80	3 idem . . . . " 5.00	6 meses . . . . " 11.00
6 idem . . . . " 9.00	6 idem . . . . " 9.50	2 meses . . . . " 6.00
1 año . . . . " 18.00	1 año . . . . " 19.00	

SUSCRIPCION DOMINICAL:

Sólo para el extranjero

(Países comprendidos en la Unión Postal).

6 meses . . . . $ 4.20
1 año . . . . " 8.40

(Países no comprendidos en la Unión Postal.)

6 meses . . . . $ 5.00
1 año . . . . " 10.00

Esta suscripción sólo dá derecho al número de los domingos.

TELEFONOS:

Anuncios clasificados y de suscriptores	A-1014 A-3333	Deportes	A-4732
Quejas de suscriptores	M-8404	Departamento de Radio	M-7714
Redacción	A-0301	Fotógrafo y Rotograbado	M-6844
Anuncios Administración	A-6334	Imprenta	M-9665
		Secretario de Dirección	M-9785

Camila Bari de Zañartu, Embajadora de America

DE NUESTRA REDACCION DE BUENOS AIRES — *Por MANUEL GARCIA HERNANDEZ*

En estos últimos años, valorando, sin duda alguna, la riqueza folklórica de los países de Hispano-América, han surgido buenos cultores del arte autóctono, en donde existen grandes valores que llevar al público de las grandes poblaciones.

En la Argentina hay buenos intérpretes que saben traducir la fuerza emotiva de esas canciones y danzas y muchos de los cuales han caminado hasta las tablas europeas, aceptadas allí como expresiones del sentir de los pueblos americanos.

En Chile hay, naturalmente, expresivas intérpretes del folklore y uno de ellos es la señora Camila Bari de Zañartu, quien ha dado con éxito algunos recitales en Buenos Aires y otras ciudades del país.

La señora de Zañartu abrillanta más aun su arte al saberla que pertenece a la aristocracia chilena y que su entrada a las tablas obedece al influjo de una gran vocación artística.

Con voz agradable y con un gracejo de mucha ductibilidad se impone al público, dominando con la expresiva calidad de su juego escénico.

Menuda, airosa, aristocrática, su figura llena la escena, y, sin alardes de afectación mundana consigue traducir la página que viven o han vivido los pueblos de América. La suma distinción de sus modales, la exquisita espiritualidad, su talento interpretativo, hace que su arte deje el motivo burdo del teatro para convertirse en una sutilísima lección de arte.

Ir hasta el fondo de las razas que se han volcado pasionalmente en sus cantos o en sus danzas, no es tarea de esas que se improvisan al margen de las reviviscencias raciales: para eso se requiere el conocimiento exacto de la vida y costumbres de los pueblos y hasta de sus evoluciones sociales. La música constituye un factor vital para el conocimiento del concepto de raza.

La señora de Zañartu— historiógrafa, si sí puede llamarse, de esos sentimientos humanos de la música—ha podido recoger las expresiones más felices del folk-lore de su patria y de otros países. Los aires de las zamacuecas, que tienen picante sensualismo; el modismo chileno" Como no", que está untado de una verdadera gracia aristocrática y de una sutilidad chispeante; el "cuándo", que añora el clásico minué de las pelucas blancas y que se dilata en una orgía de buen tono, bulle en la alegría libertadora del año 1817, cuando Santiago derrochaba la gracia de sus salones linajudos; en "La Tapada", costumbre de la galantería y el buen tono, encuentran en Camilita una gracia tal que se diría que ella practicó la graciosa costumbre en las noches plácidas de la Lima colonial.

En tonadas como "Pascua de Antaño", "La Carreta," enseña el espíritu siente que florecía en el sencillo corazón, enamorado de la fiesta y la libertad.

En la zamba "La Resbalosa", origen de la cafrería, con mucho aire impuro del candombe, pone la señora de Zañartu la emoción de su jubiloso entusiasmo e imprime a la danza la difícil situación que ofrecía el baile de la raza de color.

Hemos visto evocados los viejos salones coloniales con la gallardía y la fuerza de sus coruscantes linajes. Poco trabajo cuesta a la señora Zañartu aristocratizar sus danzas y canciones, ya que nació aristócrata por sus blasones y su espíritu.

Me atrevería a dibujar a la sanguina el perfil señorial de esta dama que tiene el encanto de una de esas figuras que se escapan de las viñetas de lacas orientales: silueta fina, orgullo de la carne y de la cuna y en esas líneas pulidas—propias de un camafeo de la corte de Luis XV—surge el fino timbre de su acendrado espíritu de mujer.

Los ojos de Camila Bari pulen de gracia el óvalo de su cara de porcelana pulimentada de por sí. Los ojos de Camila Bari son los de esas madonas que exhiben los vitraux de una claridad inconfundible. Les da una expresión viviz, una fuerza de vida, un asomo de candidez y sentimiento que domina al que en ellos se vea. Son dos pozos que atraen con el misterio de sus pupilas claras y tentadoras...

Y a poco que se indaguen en ellos y que a ellos se vaya—estrellas plácidas de un estío brillante—se descubrirá que la admirable mujer lleve dentro de sí el tesoro que vuelva en sus tonadas chilenas—raigambre de raza—y que se inquieta porque bulle su talento para saciar sus nobles deseos de autentizar el arte puro de América.

En uno de los bailables interpretativos—el huayñu de la cholа paseña en Bolivia—llega a despuntar el sensualismo sin las esperanzas que pone la muchacha del pueblo boliviano. Imprime a las danzas un ritmo acariciante y sin que en ellas pueda verse el impuro deseo que escitan otros bailes.

Del arte nativo del Altiplano trae el Koaluyo indio, baile de la "mamala" en el clásico zapateo de punta y talón del nativo; Bailecito de Sucre—danzatípica de la cholita de Chuquisaca; Chasca ñahuisita—canción milingüe (quechúa y castellano) que anima con el acompañamiento de charango, típico instrumento del indio y el Ekeko (creación del amuleto paceño). Tanto en el arte chileno como en el que indico, peno Camila Bari el encanto de su gracia y sus dotes de intérprete que ha ido a recoger estas expresiones a la fuente misma en donde fluye el manantial gracioso del arte nativo.

En la "Sajuriana"—danza del zapateo, recogida en Pupunahue por ella misma—señala el fuerte motivo de la vida chilena, que ha traducido con la vivacidad de su cuerpo y con su media voz agradable y diáfana.

Antes del espectáculo, el brillante novelista y costumbrista chileno Sady Zañartu, esposo de la artista, allega al público en palabra airosa y modular el motivo de cada número. Es una ilustración al colorido vivo—vibración de luz y color—que el público acepta complacido porque le anticipa el romance folklórico.

El notable escritor, cuyo libro reciente "La sombra del Corregidor", evidenció su conocimiento de la vida colonial, impone al público del secreto o leyenda que la artista ejecuta luego con la gracia debida.

Buena embajada es ésta del Arte de América y que ha de llevar por tierras y poblados la médula secular de las razas autóctonas y el espíritu nómada o andariego de algunas tribus que vivieron sus danzas con el religioso influjo de sus locuras lugareñas.

Así es como queremos ver expresiones de Chile—país que conserva esa fuerza en su vida popular—y más alentados por tan linajuda dama y por tan valeroso paladín de las letras, el buen decir, hijo del orgulloso Santiago que destumece sus ojos coloniales en la vida febril de su gesta moderna.

A TRAVES DE LA VIDA

POR HECTOR DE SAAVEDRA

He dicho ya que encuentro un gran interés en esas Revistas, semanales o mensuales, que se dedican a asuntos determinados y han suprimido la crónica social, porque esta última es la información más insípida que puede obtenerse ya que versa siempre sobre los mismos temas y hay que emplear las mismas palabras para referirlos. A fuer de antiguo cronista de salones (porque en mi tiempo la sección no abarcaba la esfera de hoy) era cosa de compadecer al pobre revistero que tenía que hacer semejante literatura. Pues como iba diciendo, esos periódicos "profesionales" tienen ideas propias, escrupulosamente buscadas y se encuentra en ellos mucho que aprender. Desde "La Nota Rotaria" donde el señor Salvador Miret recopila tantos y tan buenos propósitos que surgen de los almuerzos colectivos, hasta el "Automóvil Club de Cuba" que ha tenido la cortesía de reproducir uno de mis artículos, con lo cual ha dado una prueba de genio, hasta "Cuba Importadora e Industrial" y "El Panadero Moderno", todas me son grandemente interesantes al par que "The Columbian" y los periódicos de Massaguer que veo de vez en cuando, si me apresuro, antes de que se acaben los del Club.

Y me interesan también, las extranjeras, aunque sean de medicina, que no puedo apreciar por incompetencia. Precisamente en una de éstas un doctor nombrado Toulouse se pregunta si hay peligro en casarse con un primo hermano, porque la consanguinidad puede exaltar las disposiciones familiares. Si hay entre los ascendientes comunes un defecto o vicio, aunque sea latente, podría aparecer en la unión de dos individuos que tengan las mismas disposiciones mórbidas.

Este es un tema que ha sido muy estudiado y recuerdo que una vez el insigne Dr. Don Joaquín G. Lebredo trató en una conversación ese asunto, que no pude olvidar no obstante mis poquísimos años y no tener yo prima alguna que me preocupara. También recuerdo que Pío Gaunaurd que con otros amigos de los hijos de Lebredo allí estaban, se volvió a uno de nosotros, reconocidamente obtuso, pero buen muchacho y le dijo:

—¿Es por parte de tu madre o por la de tu padre por donde te viene el talento?

Es necesario saber si la herencia mórbida, de un lado, puede ser combatida por la influencia de la otra parte y también por las acciones exteriores que, lentamente, modifican en bien o en mal, los organismos. Hay pues una gran parte de desconocido que destruye toda idea de predestinación fatal, contraria a los hechos.

El Dr. Toulouse discurre exponiendo los esfuerzos de la psyquatria para determinar los signos de la constitución vesánica caracterizada por los agentes patológicos perturbadores... En este punto es cuando deja de interesarme el asunto porque lo trata en un lenguaje técnico al que no estoy acostumbrado, pero infiero después de esas palabras misteriosas que el único medio práctico de ejercitar la profilaxis es someterse, uno mismo y sus parientes, a exámenes preventivos.

En verdad nadie puede saber cuál es su resistencia psyquica. Muchos que se enorgullecen de su equilibrio mental y de su fuerza física, han caído cuando estaban en el vigor de sus años. Por consiguiente si hay algún régimen preventivo este no puede dictarlo sino un prudente juicio.

Hasta aquí el Dr., que en definitiva es tan explícito como el oráculo de Delfos, pero al menos es sincero al aconsejar que sea la buena razón la que nos guíe y no un prejuicio como sucede en la generalidad de las inteligencias. Es un animal curioso el hombre, e infeliz, porque el instinto no le sirve de cosa alguna. Cuando concibe una idea generalmente la mantiene sin discutirla y si se le pregunta la razón se encoge de hombros y como no puede argumentar dice que eso "es malo". Por ello es que muchas personas están convencidas que van a vivir mucho porque no prueban una gota de alcohol y otras no toman hielo porque es "muy frío" para el estómago.

Ese asunto de la degeneración por la consanguinidad es el que explican los que atribuyen cierta locura al atavismo que tiende al tipo de origen. Por lo pronto bueno es conocer por qué se vuelve, uno, loco, y luego hay que determinar qué cosa es un loco, porque ya nos hemos acostumbrado a titular de tal a todo el que se vale de las corrileras ordinarias de la vida que son dar el dinero, con muy buenas garantías al interés mayor que se pueda y no preocuparse ni interesarse por la patria, el progreso, el buen prestigio y la gloria de nuestros grandes hombres. El que cae en demasía en esos ideales es un loco a juicio de Sancho Panza, como lo era el sublime hidalgo de la Mancha.

Así y todo no es loco todo el que quiere, ni el que se casa con su prima hermana, si es rica, ni el que se propone hacer cosas que ya no se usan, como vergibracia: meterse a Redentor, porque la locura misma, actualmente, es un problema de aritmética...

HUMORISMO

Suele ser una gran locura mostrar cordura; suele, más aún, ser sensato dárselas de loco. Es preciso ser cuerdo para uno y loco para los demás. Este consejo es bueno de seguir, sobre todo con las mujeres. Estas quieren que se las ame tiernamente, pero también quieren que se les divierta, y el que hace lo uno sin lo otro no hace casi nada. Las mujeres prefieren que se las divierta sin amarlas a que se las ame sin divertirlas.

Mme. de Rieux

Para formarse una idea del amor propio de las mujeres en su juventud, júzguese por el que les queda cuando ya no están en edad de agradar.

Chamfort.

El Dinero y la Paz. Empréstito de 300 Millones de Pesos Para Rumania

Por TIBURCIO CASTAÑEDA

Mientras una oligarquía con tendencia al provecho personal de los jefes estaba en el Poder en Rumania bajo el último Bratiano, hubo dificultades para que los Estados Unidos y las Naciones de Europa hiciesen un préstamo, sólo de 50 millones de pesos a Rumania; pero sobreviene el golpe de Estado pacífico del Partido de los Campesinos que por boca de su Jefe, Juliu Maniu, pidió el Poder al Consejo de Regencia, alegando entre otros motivos para el cambio de Gobierno, el desquicicamiento de la Hamienda y la depreciación del lei— la moneda Nacional que estaba a 300 por un peso, siendo así que el curso legal era cinco por un peso, sin contar con el agio en las ventas de tierras petrolíferas de la Nación en que ésta cifraba su principal riqueza.

Había por otra parte una cuestión quizás más grave que el despilfarro del dinero del Estado, porque podía traer una guerra con Rusia, y era de la Besarabia, que, después de la Gran Guerra, fué anexada a Rumanía, no conformándose el Soviet con la pérdida de esa feracísima tierra.

Y no era sólo Rumania la que se colocaba en postura de guerra frente a Moscou, sino Polonia, a la que miraba el Soviet con reparo, desde que en 1922 fué rechazado el improvisado general ruso Budenny a las puertas mismas de Varsovia, por el General francís Wiegaud, que arrojó al ejército ruso, persiguiéndolo más allá de Danzig y su Corredor.

Inmediatamente que el Consejo de Regencia entregó el Poder a Maniú, y aceptó los Ministros que éste propuso, acusó éste al Ministerio de Bratiano de pedir primas y comisiones, que, naturalmente, se reflejaban en una disminución del total del préstamo que Rumania deseaba y sobre todo en el aumento del interés.

Aseguró Bratiano, después que se le despojó de la Jefatura del Gobierno, que Maniú, con sus campesinos, no ofrecían confianza alguna a los banqueros de Europa y América, y que, por tanto, en sus manos, fracasaría ruidosamente el primer gran enipréstito que hacía Rumania.

Pero no fué Profeta Bratiano, porque se equivocó de medio a medio en llamar campesino a Maniu, que había sido ya diputado en la Cámara de Budapest, capital de Hungría, cuando la Transilvania, antes de la Gran Guerra, formaba parte del Reino de Hungría y por tanto del Imperio Austro-Húngaro.

La depreciación de la moneda es la más aparente y chillona cuestión de todo Gobernante y había llegado aún hasta el lei, que equivale a un franco, y estaba a 166 por un peso, cuando el franco, con estar muy depreciado, se halla a 25 francos por un peso, estando el lei a 33 por un peso.

Las entidades que han tomado parte en el auxilio monetario a Rumanía son la del Federal Reserve Bank de los Estados Unidos, Blair y C°, Chase Security Corporation y Dillon Read Co

Las negociaciones para el préstamo a Rumania se han seguido en Paris.

CATORCE NACIONES AYUDAN A RUMANIA

Una de las bases principales del préstamo internacional a Rumania, es que se conserve el equilibrio del Presupuesto y que no haya déficit en ningún momento.

En total son 14 Naciones que se han obligado a ayudar a Rumania, no siendo el menor aliciente para ello que el Soviet de Rusia se ha obligado a firmar con Polonia y Rumania la ratificación del Tratado de Paz multilateral firmado en Paris el 27 de Agosto último.

Se cree que con los 100 millones del préstamo para estabilizar el valor del lei, habrá bastante, pero además de esa suma para el sólo objeto de estabilizar el lei, se harán otros préstamos a Rumania.

Firmarán la operación por parte de la Banca extranjera, el Federal Reserve Bank, de los Estados Unidos, el Banco de Inglaterra, el Banco de Francia, el Banco Nacional de Austria, El Banco Nacional de Bélgica, el Reischsbank de Alemania, el Banco de Italia, el Banco Nacional de Suiza, el Banco de Polonia el Banco de Holanda, el Banco de Suecia, el Banco de Findandia, el Banco Magyar de Hungría y el Banco de Cescoeslovaquia.

Todas las suscripciones de esos Bancos que llegarán a 100 millones de pesos, se girarán al Banco de Rumania. Este por su parte se obliga a mantener una reserva de 35 por ciento o letras de cambio de valor en oro, de las cuales, por lo menos, las cinco séptimas partes deben ser en oro.

Los billetes que emita el Banco de Rumania serán cambiados por oro en las ventanillas del Banco o por letras en otro que tenga el Banco procedentes de otros países.

Cuando se lleven a término esas operaciones de préstamo al Banco de Rumanía, las deudas al Banco se reducirán al 11 por ciento de los fondos del Banco.

Para vigilar las operaciones del Estado que mantengan el equilibrio del Presupuesto, se podrán ver todas las operaciones del Presupuesto del Estado y del propio Banco.

El día 2 del crriente mes de Febrero se firmó en el Banco de Francia el Convenio de préstamo al Banco de Rumanía por los 100 millones de pesos expresados.

La importancia extraordinaria de esta operacicón Bancaria, estriba en que al mismo tiempo se firmó en Varsovia la adhesión de Rusia al Tratado de Paz de París de acuerdo con el Soviet de Rumania, que también lo firmó; lo cual quiere decir que cumpliéndose el pacto de paz, tanto Polonia como Rumania estarán seguras de no ser atacadas de improviso por las tropas que pueda improvisar el Soviet de Moscou.

Asistieron a esa ceremonia de firma del Empréstito en el Banco de Francia, varios Representantes de Bancos.

Firmó por Rumania la escritura de préstamo en el Banccо de Francia el Ministro de Hacienda de Rumania, Michael Popovici, y el mismo día volvía a Rumania. Asistieron a esa firma de la escritura en el Banco de Francia los representantes de los grupos financieros, arriba mencionados, que han de completar el préstamo a Rumania.

El Ministro de Hacienda de Rumania dijo a los periodistas que asistían al acto de la firma, que el déficit del Presupuesto de este año en Rumania era de 772,000 pesos, debido a las necesidades de reorganización del nuevo régimen y que pronto sería equilibrado.

MONOPOLIOS QUE GARANTIZAN EL EMPRESTITO A RUMANIA

La renta de tacabos, tósforos y sal garantiza directamente el Empréstito a más de todos los ingresos del Gobierno.

Y como algunos de estos préstamos de Monopolios que reciben extranjeros por préstamos que ahora realizan, y algunos han prometido suscribir hasta el 20 por ciento del empréstito, que llegará a 300 millones de pesos, se ha creído que en realidad se llegará a esta última cifra en nuevas negociaciones, pues una de las inversiones es de 35 millones para nuevos ferrocarriles.

TRAFICO NOCIVO

La Junta Nacional de Sanidad en su última reunión acordó citar a una sesión especial, con objeto de tratar de la modificación de una de las bases presentadas en el proyecto de ley que regula el comercio de drogas. Este acuerdo ofrece una oportunidad excepcional a nuestro máximo organismo sanitario para definir de una vez su actitud ante un problema de trascendentalísima importancia que afecta seriamente a la salud pública, fijando normas precisas para encauzar la acción legislativa. Nos referimos al incremento alarmante que alcanza el tráfico fraudulento con las llamadas drogas heróicas.

El opio, la morfina, la cocaína y otros estupefacientes, que suscitan en los enviciados en su uso una ansiedad violenta, similar a la que experimentan por el alcohol los dipsómanos, tras de la súbita sensación de embriaguez que producen, engendran desequilibrios y degeneraciones deplorables. A los desórdenes orgánicos, tales como alteraciones digestivas, inapetencia y constipación, acompañan sensaciones extrañas en los miembros, insomnio, debilitamiento de los sentimientos afectivos, alucinaciones, delirio y frecuentemente la locura. La prole de los toxicómanos sufre las consecuencias de la intoxicación de sus progenitores. De la ahí la cruzada mundial contra el abuso de los estupefacientes, que ha encontrado eco en el seno de la Liga de Naciones.

Pese a la justamente celebrada morigeración de nuestras costumbres con respecto al consumo de bebidas alcohólicas, no hemos logrado, por desgracia, escapar indemnes a las consecuencias de esta nueva modalidad de embriaguez. Las estadísticas oficiales no dan la más remota idea del auge que en Cuba alcanza el tráfico de drogas estupefacientes. En esos documentos apenas si se registra la importación anual de unas cuantas libras de opio, cuyo valor no pasa de tres o cuatro centenares de pesos. La realidad, sin embargo, es muy distinta. Con intervalos más o menos largos, pero siempre como si se tratase del ritmo regular de un movimiento metódico, se anuncia ora el descubrimiento de un contrabando de opio, la sorpresa de un expendio clandestino o la detención de algún toxicómano. El tráfico, empero, parece ser que tiene otras vías más expeditas que aquellas donde resulta eficaz la vigilancia de los funcionarios aduaneros y policiacos. Se defrauda al Estado con importaciones clandestinas y se inflige a la sociedad cubana un daño mayor que el provinente del fraude a las rentas fiscales.

Recientemente se ha celebrado la actitud adoptada por el gobierno que preside el General Primo de Rivera, coadyuvando a los propósitos perseguidos por la Liga de Naciones con respecto al tráfico ilegal de las llamadas drogas heróicas. El Ministerio de la Gobernación español ha fijado reglas para no permitir la introducción de estupefacientes en cantidades mayores que las precisas para satisfacer las necesidades médicas. Más radicales todavía son las medidas propuestas al Congreso del Uruguay en un proyecto de ley que suscribe el diputado Gelio V. Mendiondo.

Propone el diputado uruguayo que se castigue con la pena de veinte a veinticuatro meses de prisión a toda persona que sin prescripción médica sea sorprendida tomando morfina, cocaína, opio u otros alcaloides, aplicándose igual pena, aumentada en un grado, a los que introduzcan, expendan o fomenten la difusión de sustancias tóxicas. Los establecimientos que sin receta médica expendan alcaloides serán clausurados, no pudiendo sus propietarios en lo sucesivo ejercer ningún comercio ni función pública en el país. Los médicos que expidiesen recetas de alcaloides no destinadas a usos medicinales serán inhabilitados para ejercer su profesión. Y se declara monopolio del Estado la introducción y venta de alcaloides, que serán destinados exclusivamente a usos medicinales, quedando prohibido todo comercio y consumo de tales sustancias para otros fines.

Si el interés del fisco aconseja la más estricta vigilancia con respecto a la introducción fraudulenta de drogas heróicas, la salud pública exige imperiosamente no sólo vigilancia, sino también escarmiento ejemplar para los que se dediquen a tan nocivo tráfico. El precedente sentado con la vigilancia del abasto de leche, y los resultados obtenidos con la persecución y castigo de los adulteradores, pudiera servir de pauta para una acción similar. No son menos perniciosos que los que intoxican al pueblo con sustancias alimenticias adulteradas, aquellos que infectan a la sociedad cubana explotando y difundiendo vicios nocivos y deprimentes. En presencia de males como los que acarrea el tráfico de drogas estupefacientes, se imponen medidas de excepcional energía. Por eso juzgamos propicia esta ocasión en que la Junta Nacional de Sanidad va a abordar el estudio de este problema, para resolverlo a tono con las exigencias de la salud pública.

SIERVOS FINANCIEROS

En Puerto Rico se va a hacer una **survey,** o investigación del estado económico, industrial y social. La hará una comisión de peritos —economistas, ingenieros, pedagogos, etc.,— con experiencia de estudios de esta índole; y el resultado de sus trabajos será sometida al Congreso de los Estados Unidos para que pongan remedio a los males de aquella isla.

Creo que el primero que pidió la **survey,** hace algunos años, fué el jefe de los Socialistas puerto-riqueños, Santiago Iglesias, que nació en España y hombre muy inteligente, aunque socialista. Nadie es perfecto; ni siquiera Primo de Rivera, a quien felicito cordialmente, por la impopularidad en que está cayendo en el ejército. La universidad de Puerto Rico y varias corporaciones también han pedido la investigación.

Ya se sabe, sin necesidad de **surveyar,** que Puerto Rico ha descendido, bajo la soberanía de los Estados Unidos, no ya a la categoría de Puerto Pobre, si no a la de Puerto Indigente. Es un Puerto —permítaseme este juego de palabras— que está por puertas.

Un agente del Departamento de Trabajo de Washington, que fué hace cinco o seis años, a **surveyar** la pequeña Antilla, dijo, en un informe oficial, que la solución del problema, el de la miseria de aquel país, está en "más y más industrias". Pero no expuso cuáles y qué se podría hacer para que diesen beneficios.

Aquellos hermanos nuestros se contentarían con las que tenían antes de la anexión a esta república, que, según un dicho popular, es "la patria de los libres y la tierra de los valientes". Antes del año 98, los puertorriqueños no estaban en la opulencia, no ataban los perros con longanizas, pero les era dado comerlas y no tenían que emigrar por falta de trabajo.

También dijo el agente que Puerto Rico estaba infectado de **politicians,** pero esto no lo explica la miseria de los guajiros, o "jíbaros" que son el 70 por 100 de la población; ya había allí **politicians** bajo la bandera española y no faltaba que comer; y aquí donde son legión los **politicians,** la indigencia no es considerable.

Lo que los **surveyors** van a investigar es esto:

1.—Como viven los insulares de los centros urbanos y como los de los campos, cuales son sus jornales y por qué, con tanta frecuencia, hay trabajadores desempleados.

2.—Cual es el **status** y cual la influencia de las compañías industriales.

3.—Si existe un monopolio **agrario.**

4.—Como se debe reformar el sistema tributario.

5.—Cuales son las facilidades bancarias y mercantiles.

6.—Que cambios hay que introducir en las relaciones comerciales entre los Estados Unidos y la isla.

Es un importante programa de estudios; y si de los que hagan los investigadores resulta un programa de medidas, ejecutado en parte por el Congreso y en parte por los poderes públicos de la isla, que conviertan, en plazo más o menso largo, la actual pobreza de aquel pueblo en un estado de prosperidad, habrá que celebrarlo, aunque proteste la estadística.

Según ésta, Puerto Rico no exportó en 1899 —su primer año bajo la soberanía americana— más que 35 mil toneladas de azúcar; el año pasado ha exportado nada menos que **setecientas cuarenta y nueve mil** toneladas. Esta altísima exportación que hasta en Cuba hubiera parecido fabulosa en el tiempo viejo, habría debido llevar a Puerto Rico muchísimo dinero. No ha ido más que el indispensable para pagar jornales a braceros mal retribuídos; el resto se ha quedado aquí. Y unos 25 mil braceros han emigrado a los Estados Unidos en busca de trabajo, en ese año.

Bajo la soberanía española, no era la mayor exportación la de azúcar, si no la de café; y como los productores eran españoles, domiciliados en el país, allí se quedaban las ganancias del negocio. Entonces los trabajadores no se veían obligados a emigrar. Hoy se contentarían con que se volviese a aquel estado económico, en que la riqueza era modesta, pero estaba más repartida que hoy; y había un gran número de pequeños propietarios rurales, mientras que el actual es insignificante.

El agente, ya mencionado, del Departamento de Comercio, dice, como se ve, que la solución del problema económico está "en más y más industrias". Sin duda, si se crean algunas o muchas se dará trabajo a más brazos; pero si esos nuevos negocios pertenecen a capitalistas americanos, poco se habrá adelantado con ello. La industria azucarera, que es de propiedad americana, ha enriquecido a las compañías, pero no al pueblo puerto riqueño.

Lo mismo sucedería con otros ramos de producción que allí se fomentasen con capitales forasteros; se exportarían los dividendos y los intereses. Y así, como entre las medidas que se adopten, algunas de las cuales podrán ser acertadas, no haya una que elimine, o siquiera, que limite el empleo de capitales importados, no se modificará radicalmente el estado económico de la Isla Hermana.

Los Estados Unidos lo han hecho bien, en lo político, en las colonias que han adquirido gracias a la guerra del 98; les han dado libertad —como no la hay en las más de nuestras repúblicas— y cierta cantidad de gobierno propio; pero las han sometido a una servidumbre financiera, menor en Filipinas que en Puerto Rico, porque los hijos del Archipiélago, más avisados que los de la pequeña Antilla han fundado un Banco, **controlado** por el gobierno, que los emancipa algo del capitalismo americano y porque a este, una ley del Congreso, le impide adquirir grandes terrenos.

Cuanto a Cuba, nación independiente, ha sido, por largo tiempo, colonia económica americana. —"Nuestra Metrópoli comercial—se decía— no es España, sino los Estados Unidos". Esto, con beneficio para la isla y para la vecina república. Esta compraba el azúcar que era entonces totalmente cubano y vendía víveres y otros artículos que la isla necesitaba.

Y como había muy poco capital extranjero invertido ahí, apenas se exportaban dividendos e intereses. No se conocían estas zafras de millones de toneladas, pero los beneficios del negocio azucarero se quedaban en el país y se repartían entre un número considerable de productores.

Ahora.... Pero, ¿a qué seguir?

¿Que quieres que yo te diga,
María Pepa?
¿Qué quieres que yo te diga
que tu no sepas?

El DIARIO DE LA MARINA ha expuesto en recientes y magistrales artículos la situación, que es análoga a la de Puerto Rico, pero de mayor volumen. Por suerte, Cuba puede hacer sus leyes. Y las hará, seguramente, sopena de cometer suicidio, que la liberten de la servidumbre financiera extranjera, sin disposiciones de efecto retroactivo ni que lastimen los intereses legítimos americanos.

Nueva York. Febrero. **ANTONIO ESCOBAR**

BIBLIOGRAFIA

LIBROS RECIBIDOS EN EL DIARIO DE LA MARINA

La Cartera del Coronel Conde de Adlercreutz. Introducción y Notas de C. Parra Pérez. Editions Excelsior. París, 1928.

Gracias a esta clase de trabajos va haciéndose luz y surgiendo poco a poco la verdad de los hechos en la historia del Nuevo Continente. Esta colección de cartas escritas por el noble finlandés, amigo de Bernardotte cuando éste ceñía ya la corona sueca, son utilísimas para darnos una idea del ambiente imperante en Venezuela y en la Gran Colombia durante la azarosa y brillante época de sus luchas por la independencia. Su absoluta sinceridad nos permite apreciar en su verdadera evaluación hechos y hombres. Las grandes figuras de la epopeya libertadora se destacan vividamente en estas páginas y pierden esas inciertas nebulosidades que adquieren a través de la perspectiva histórica y de las generalizaciones críticas. Hay además algunos corresponsales del conde que son hombres de indudable valer y sal ática en todas sus comunicaciones. Merece plácemes el señor Parra-Pérez por su interesante contribución a la historia de su país y me agradaría emprender un estudio sobre esta correspondencia en el que llevase a cabo algo de lo que vagamente indica en su introducción. Sería interesantísimo.

Datos Curiosos para los Militares de Cuba, por el Comandante Arquímides E. Méndez. Imp. del Ejército, 1928.

Labor paciente y concienzuda ha sido la compilación de esos datos que no sólo han de ser utilísimos para los miembros de nuestro ejército, sino para todos los que deseen obtener ciertos datos sobre los lugares y centrales que en la larga lista menciona. Es digno de elogio el comandante Méndez por haber emprendido esta larga obra y haberle dado cima de un modo tan completo.

Pepe Antonio, por J. Florencio García, Pbro. C.M. Cultural, S.A., Habana.

Me complace poder afirmar que esta obra ofrece todos los rasgos que han de hacerla muy estimada de los aficionados a asuntos históricos y sumamente popular para el público, amante de la lectura, aparte de su indiscutible valor para todo buen cubano. Reúne, a mi juicio, la amenidad de un relato que interesa desde su comienzo hasta que da fin, a la solidez de los conocimientos que en la materia posee el autor, pues sabe distinguir entre las varias autoridades y escoge con agudo espíritu crítico sólo aquellos materiales que pueden resistir al análisis de la crítica.

La heróica silueta del valiente Alcalde de Guanabacoa adquiere, trazada por la magistral pluma de este erudito sacerdote que es además literato de talla como en estas páginas lo demuestra, un épico relieve y al describir los vívidos episodios del sitio de la Habana hace gala de un estilo animado por una patriótica inspiración, pero sin apartarse de las rígidas normas que los modernos métodos históricos imponen. De todo esto ya habrá deducido el lector de este libro que es de los que se leen de un sólo arranque, por ser a un tiempo ameno y rebosante de interés.

J. J. V.

Lo Bueno y lo Malo Que se ha Dicho del Matrimonio

¡Ah, qué desgraciados serán los que no tengan hijos y qué perversos los que no quieran tenerlos!

Balzac

Un caballero debe tener siempre para su mujer las mismas atenciones que cuando era novio. **Dupuy**

Tener hijos es cosa tan implantada en la naturaleza como comer y beber. **Lutero**

Una de las mejores razones que se pueden tener para no casarse es que la única mujer que puede engañarnos es la propia.

Chamfort

Es milagroso que un hombre no pague con su libertad y autoridad la rica dote que una mujer le ha llevado al matrimonio.

Oxenstiern

Después del dinero, el aburrimiento ha hecho más matrimonios que el amor, y no de los peores.

Romainville

Si no pueden vivir dichosos los esposos, deben, por lo menos, procurar vivir tranquilos.

Quintiliano

M.E.C.D. 2016

En el "Caronia" Traen a la Habana el Valioso Trofeo Internacional "Cuba"

ENMANUEL LASKER PREDIGE EL TRIUNFO DE BOGOLJUBOW SOBRE EL CAMPEON ALEKHINE

Será la Habana en la Temporada Invernal La Obligada Meca del Pugilismo de Altura

Chick Suggs tomó ayer el tren en New York rumbo a Key West de donde vendrá a la Habana para pelear con Kid Chocolate.—George Godfrey y Jack Renault se batirán aquí el día 3 del entrante marzo

(Por Lamberto Alvarez Gayou, del Departamento Latino-Americano de la Associated Press)

NUEVA YORK, febrero 11. (AP) La Habana será la meca del pugilismo durante el invierno si las actividades de esta índole que se tienen en cartera llegan a realizarse tal como se han proyectado desde aquí y así como la temporada de caballos durante el invierno viene efectuándose en el Oriental Park desde hace años, el boxeo de primer orden podrá prosperar igualmente bien durante esa estación si el ensayo que se va hacer con las peleas Chocolate-Suggs y Godfrey-Renault tiene el éxito apetecido.

Sentado ya el precedente en la Habana de ser el primero y hasta ahora el único país de habla española donde se haya efectuado una pelea por el campeonato mundial de peso completo, es de esperarse que las dos que se verificarán allá y en cada una de las cuales intervendrá un pugilista de raza de color, y siendo uno de ellos nativo de la isla, no hay por que dudar que el ensayo tenga éxito.

Conversando este corresponsal esta tarde con James Dougherty, manager del pugilista Godfrey y que se encuentra aquí para ultimar arreglos pendientes, que llegó ha poco de Ridley Park, Pennsylvania, donde reside dijo que creía que Godfrey vencería a Renault, pero que el cadiense no era ningún espantapájaros ya que antes había puesto fuera de combate al negro y que Renault conservaba todavía la mayor parte de su antigua pujanza como lo demostró en la pelea que recientemente sostuvo con Paulino en Cali, Colombia.

Godfrey saldrá próximamente para la Habana a fin de aclimatarse, habiendo realizado recientemente su entrenamiento en Pennsylvania, donde reside. Renault se encuentra en buenas condiciones físicas y se entrena diariamente en un gimnasio local para su pelea del 3 del entrante en la Perla de las Antillas.

Fugazy declaró que ya estaban cerrados todos los tratos para el encuentro Godfrey-Renault y que tan pronto como llegara a ésta John M. Bowman, el patrocinador de la pelea, tendría una conferencia con él a fin de mandar una comisión de expertos a principiar a acondicionar el recinto donde se efectuará el encuentro, iniciar la venta de boletos, concertar las peleas preliminares y preparar los demás requisitos del caso.

Fugazy irá primero a Miami a presenciar el encuentro Stribling-Sharkey y de allí procederá a Cuba con algunos de sus asociados, el árbitro será llevado de aquí probablemente y se dice que entre los candidatos figuran Lou Magnolia (el amigo de Paulino) y Doc Bagley (el descubridor de Gene Tunney.)

Chick Suggs, el rival de Kid Chocolate llegó hoy aquí acompañado de su hermano que va en calidad de manager y sparring partner ya que el manager del negrito se encuentra en Europa actualmente. Después de haber permanecido unas cuantas horas en la metrópoli de América, el pequeño moreno y su hermano embarcaron por ferrocarril en el tren de las tres y veinte rumbo a Key West.

Carlos Enriquez, el luchador cubano, que tanto se ha venido distinguiendo recientemente, se enfrentará con Jack Sampson mañana por la noche en el star casion y espera repetir sus hazañas anteriores obteniendo otro triunfo para Cuba. Enríquez se encuentra en inmejorables condiciones físicas y no ha descuidado en lo absoluto su entrenamiento para este encuentro que es uno de los más peligrosos en que pueda participar.

Paulino Uzcudun el campeón de Europa, desconocido como tal por la Federación Internacional de Boxeo sigue entrenándose con todo empeño en Summit y ayer por la tarde, en una de sus sesiones de entrenamiento, dejó satisfechos a sus numerosos admiradores que desde Nueva York hicieron el largo viaje para presenciar las prácticas pugilísticas que el "León de los Pirineos" llevó a cabo, haciendo guantes con sus sparring-partners brincando la cuerda, ejecutando variados y difíciles ejercicios de calisténica y pegando a los sacos de lona y cuero.

Christner, el rival de Paulino, llegará a Nueva York el lunes próximo procedente de Akron, Ohio y desde luego dará principio a su entrenamiento.

Lyn Lary de acuerdo

VISALIA, DE CALIFORNIA, Febrero 11. (UP.)—Lyn Lary de ésta joven shortatop del club Oakland de la liga de la Costa del Pacífico anunció que en condiciones ::muy satisfactorias había solucionado sus diferencias respecto a sueldo con los Yankees neoyorkinos y que se presentaría en su campamento de San Petersburgo de la Florida el 25 del corriente. Lary no reyeló la cantidad que se le ha asignado pero se cree que pidió $10.000 anuales.

Tres yates y muchos yachtmen llegan hoy en distintos barcos

De Nueva York trae en el "Caronia" Mr. Lawrence Bainbridge la copa Cuba, valioso trofeo internacional de vela

Hoy es día de gran movimiento para nuestro mundo yatista y muy particularmente para nuestro amigo Rafael Posso, delegado de los sports de agua de la Comisión Nacional del Turismo. Tres barcos se esperan con yates y yachtmen. En el Caronia, que viene directamente de Nueva York, viene la Copa Cuba a cargo del señor Lawrence Bainbridge, secretario del distrito neoyorquino de la asociación de Star Class.

En el Havana son tres los yates que vienen: el Colleen, del Central Long Island Sound, con su dueño y piloto, F. T. Bedford y su grumete W. J. McHugh. El Iscyra, de la flota del Western Long Island Sound, con su piloto, que es también presidente de la Asociación Star Class, G. W. Elder; además el grumete J. R. Robinson. Y el tercero de los barcos es el Shennecock, de la flota de Peconic-Gardners Bay, los dueños de este barco, los hermanos Paul y Corni Shields, que lo tripularán, son pasajeros de un barco de la P. and O. que llega también hoy. La copa Cuba será exhibida, como se hace todos los años, conjuntamente con la copa Bacardí en las vitrinas del Palais Royal, la casa joyera de la calle de Obispo, donde la Comisión Nacional para el fomento del Turismo se provee de todos los valiosos trofeos que pone a discusión en las competencias internacionales.

Como el día 15 dará comienzo la gran temporada internacional de regatas de yates de vela con el trofeo Bacardí (regata abierta) para terminar el 22 con la regata de equipos, las actividades han de ser grandes en los pocos días que faltan para levantar las cortinas. Por eso hoy, mañana y pasado, la entrada de yates y de yatistas americanos ha de resultar en extremo animada.

JOHNNY HEVING FIRMO SU CONTRATO PARA EL PROXIMO CAMPEONATO

BOSTON, febrero 11. (A. P.) — Johnny Heving, catcher de los Medias Rojas, ha firmado su contrato de la próxima temporada, habiendo anunciado la dirección de dicho club que lo había enviado desde Covington, N. Y., población donde reside.

Selecciones de Salvator Para Hoy

1.—Pitchfork, Tavern Talk y Billy Welh.
2.—Highland Chief, Gonwithim y Somerset.
3.—Thundering Mabel, Cartoonist y Sir Barley.
4.—Quadroon, Dainty Miss y Pongo.
5.—Cartoon, Carin y Clarence Le Bus.
6.—Treasurer, Arsacid y Tim Gleason.

RESULTADOS DE LAS CARRERAS DE AYER

Día 58. Febrero 11, 1929. Tiempo Despejado. Pista Fangosa.

591 Oriental Park — PRIMERA CARRERA—5 & 1-2 Furlongs — 3YO&Up — Purse $800 Claiming

Ind	Horses	W	PP	St	¼	½	¾	Str	Fin	Jockeys	O	C
—	Flashy	*96	12	7		5^{1}½	3^{nk}	3^{hd}	1^{nk}	G White	8	8
538	Sporting Life	107	9	5		6^{2}	5^{1}	5^{4}	2^{1}½	F Woo'tock	30	30
482	Gymkhana	105^{b}	5	2		2^{3}	2^{1}	4½	3no	A Robe'son	2	2
543	Vitalize	102^{b}	3	1		1^{hd}	1^{hd}	1^{hd}	4^{2}	C Ralls	5	5
568	Alacrity	*101^{b}	10	3		3^{1}	4^{1}½	2½	5^{1}½	J H Rice	4	4
534	Billy McFadden	106^{b}	4	9		10^{1}	8^{2}	8^{2}	6^{1}	F Catrone	3	2½
559^{3}	Southrn Pacific	110	6	4		4^{hd}	6½	6^{1}	7^{2}	O Pernia	8	8
558	Ima Little	*96^{b}	11	12		11^{5}	11^{5}	9^{1}	8^{1}	H Clements	4	4
† 561	Danzon	100^{b}	7	10		7½	7^{2}	7½	9^{1}½	M Meyer	30	30
566	Stella May	*101^{b}	2	8		9^{hd}	10^{1}	11^{6}	10½	H Kenly	20	20
† 549	Fateful	*97^{b}	1	6		8^{nk}	9^{hd}	10^{2}	11^{10}	Bolongnese	20	20
† 470	Bokhara	105^{b}	8	11		12	12	12	12	J Gwynne	20	20

P 2 32 Off 2:34 Time 25 3-5 52 1:12 1-5

Premio para el Ganador: $625.—Propietario: P. T. Chinn, potranca de 3 años, Sporting Blood-Lyddite.—Arrancada mala.—Ganador bajo el látigo.—Place lo mismo.—Flashy correspondió en la recta final y duró más que Sporting Life.—Este cerró vigorosamente al final.—Gymkhana se cansó después de forzar la velocidad inicial.—Vitalize corrió rápido en las primeras etapas.—Alacrity se metió por la parte pesada de la pista.—Billy McFadden comenzó muy lento.

Reclamable el Ganador en $1,000.

Flashy $16.60, 8.00, 5.00.—Sporting Life $38.80, 18.20.—Gymkhana $6.20.

592 Oriental Park — SEGUNDA CARRERA - 5 & 1-2 Furlongs — 3YO&Up — Purse $800 Claiming

Ind	Horses	W	PP	St	¼	½	¾	Str	Fin	Jockeys	O	C
578	Sweet Way	*104^{b}	10	2		1^{3}	1^{1}	1^{3}	1^{hd}	P Van Pelt	6	6
549	Neptune	110^{b}	8	10		6½	3½	2^{2}	2^{1}	A Robe'son	8-5	8-5
	Goodness Agnes	96	9	7		4^{1}½	4^{1}½	3^{1}	3^{5}	H Clements	20	20
527	Marie Bank	97	7	5		5^{1}	7½	7^{1}½	4^{hd}	A Maciver	20	20
549^{2}	Thelma O	*101	2	6		8^{hd}	6^{hd}	5^{hd}	5^{3}	J H Rice	2	2
521	Charger	110	11	3		3½	5^{1}	6^{nk}	6½	T Burns	4	4
509	Spiral	*105^{b}	4	8		9^{2}	8^{1}	8^{1}	7^{1}	J Farrell	15	10
† 346	Elvans	110^{b}	5	4		2^{1}½	2^{hd}	4½	8^{hd}	J Jones	30	15
574	Bray Annie	105	6	1		7^{1}½	9^{2}	9^{1}½	9^{nk}	C Cotton	15	15
533	Peggy M	100^{b}	1	9		11	10^{1}	10^{2}	10^{2}	M Meyer	5	5
† 484	Ambition	*100^{b}	3	11		10^{1}½	11	11	11	C Bosley	30	30

P 2:58 Off 3.04 Time 25 1-5 51 3-5 1:11 4-5

Premio para el Ganador: $625.—Propietario: S. H. Kennedy, potranca de 4 años, Midway-Sweet Liberty.—Arrancada buena.—Ganador bajo el látigo.—Place lo mismo.—Sweet Way se despistó a la entrada de la recta y duró lo justo para ganar. —Neptune corrió por la parte interior de la pista y finalizó velozmente.—Goodness corrió bien en todas las etapas.—Marie Bank terminó con bríos.—Thelma O no corrió a gusto en el fango.—Charger se paró.—Elvans tuvo ráfagas de velocidad.

Reclamable el Ganador en $1,000.

Sweet Way $11.40, 6.20, 4.20.—Neptune $5.60, 3.80.—Goodness Agnes $7.00.

593 Oriental Park — TERCERA CARRERA—5 & 1 2 Furlongs — 3YO&Up — Purse $800 Claiming

Ind	Horses	W	PP	St	¼	½	¾	Str	Fin	Jockeys	O	C
559	Mike McLuke	*105^{b}	7	4		3^{1}	1^{nk}	1^{2}	1^{4}	G White	2	8-5
	Gringoire	110^{b}	9	5		2^{2}	3^{2}	3^{3}	2^{nk}	R Townrow	10	10
459	Post Mistress	*101	1	1		1^{hd}	2^{1}	2^{hd}	3^{5}	J H Rice	10	10
559	Shasta Butte	110^{b}	10	8		7^{1}	5^{1}½	4^{1}	4^{2}	M Meyer	15	15
550	May Cherry	102	6	9		6½	4½	5½	5^{hd}	C Ralls	10	10
†	So Long	102^{b}	2	2		9^{6}	9^{6}	6^{2}	6^{3}	F Smock	15	15
104	Mrgrita Ahearn	106^{b}	4	6		8^{1}½	8½	8½	7^{hd}	F Catrone	4-5	1
565	Crafty Saint	105^{b}	5	3		4^{1}	7^{1}	7^{nk}	8^{2}	A Robe'son	5	5
540	Mother of Pearl	*104^{b}	3	7		5^{hd}	6^{hd}	9^{8}	9^{8}	J Scurlock	15	6
663	La Beau	110^{b}	8	10		10	10	10	10	J Frederick	50	50

P 3:28 Off 3:33 Time 24 4-5 50 3-5 1:10 3-5

Premio para el Ganador: $625.—Propietario: Shapoff Stable, jaca de 6 años, Luke MaLuke-Aunt Josie.—Arrancada buena.—Ganador fácil.—Place bajo el látigo. —MikeMaLuke tenía velocidad en reserva.—Gringoire corrió bien desde la arrancada y duró más que Post Mistress al final.—Esta se paró.—Shasta Butte cerró terreno por la parte exterior.—Mother of Pearl se paró.

Reclamable el Ganador en $1.000.

Mike MaLuke $4.60, 3.60, 3.40.—Gringoire $15.80, 7.40.—Post Mistress $9.60.

594 Oriental Park — CUARTA CARRERA—6 Furlongs — 3YO&Up — Maidens — Purse $800 Purse

Ind	Horses	W	PP	St	¼	½	¾	Str	Fin	Jockeys	O	C
586^{3}	Enticing	101	4	5		3^{2}	1^{1}	1^{1}½	1½	A Robe'son	4	4
554^{3}	Fair Legion	112^{b}	7	6		4^{1}½	2^{1}	2^{3}	2^{6}	F Catrone	3	4
561^{3}	Empty Glass	105	6	7		7^{4}	6^{nk}	4^{nk}	3^{2}	J H Rice	4	8-5
575	Epigram	107	8	1		5^{1}	5^{hd}	7^{5}	4^{1}	F Dougherty	12	12
554	Sesame	109^{b}	5	3		1^{hd}	4^{2}	3^{hd}	5^{3}	T Burns	8-5	2
554	Fireworks	105^{b}	9	4		2½	3^{hd}	5½	6^{2}	R Townrow	5	5
566	Merry Pal	105^{b}	1	2		6^{2}	7^{6}	6^{2}	7^{3}	C Ralls	12	12
527	Eva W	100	2	8		8^{5}	8^{5}	8^{6}	8^{6}	A Maciver	20	20
543	Frills	100	3	9		9	9	9	9	G White	8	8

P 3:56 Off 3:58 Time 24 4-5 49 3-5 1:17 2-5

Premio para el Ganador: $625. Propietario: W. E. Coe, potranca de 3 años, Over There-Masked Dancer.—Arrancada mala.—Ganador bajo el látigo.—Place fácil.—Enticing avanzó en la curva lejana y asumió la delantera, alejándose, pero se estaba cansando al final.—Fair Legion correspondió corajudamente al castigo y terminó fuerte.—Empty Glass se debilitó al final.—Epigram acometió otra vez.— Sesame y Fireworks se pararon.—Eva W y Frills arrancaron muy retrasados.

Enticing $9.80, 6.00, 2.80.—Fair Legion $6.80, 4.60.—Empty Glass $2.80.

595 Oriental Park — QUINTA CARRERA—5 & 1-2 Furlongs — 3YO Claiming — Purse $800 Benitoa

Ind	Horses	W	PP	St	¼	½	¾	Str	Fin	Jockeys	O	C
530^{3}	Toki	105^{b}	6	2		1^{hd}	1^{2}	1^{1}½	1½	A Robe'son	2	2
452^{2}	Mart Malone	106^{b}	2	4		4^{2}	3^{2}	2^{1}	2^{3}	F Dougherty	10	6
491^{3}	Nellie Ballot	*98	5	5		5^{3}	5^{2}	4^{1}½	3^{1}	G White	2½	2
505	Peter Joyce	113^{b}	3	1		2^{1}	2^{hd}	3^{2}	4^{1}	F Catrone	2	2½
472	Recognition	*108^{b}	4	6		6	6	5^{1}	5^{5}	Bolongnese	8	8
289	Ultimexican	110^{b}	1	3		3½	4^{1}½	6	6	R Townrow	3	3

P 4:22 Off 4:27 Time 23 2-5 49 1-5 1·09 4-5

Premio para el Ganador: $625.—Propietario: Mrs. J. M. Black, potranca de 3 años, Donnacona-Tamarisk.—Arrancada buena.—Ganador bajo el látigo.—Place lo mismo.—Toki desplegó buena velocidad en la pista; pero se torció hacia la parte interior al final.—Mart Malone avanzó corajudamente y finalizó rápido.—Nellie Ballot cerró algún terreno.—Peter Joyce se paró.—Recognition comenzó muy despacio.—Ultimexican se cansó.

Reclamable el Ganador en $2,400.

Toki $5.00, 3.40, 2.20.—Mart Malone $5.80, 2.80.—Nellie Ballot $2.60.

596 Oriental Park — SEXTA CARRERA—1 and 1-16 Miles — 4YO&Up — Purse $800 Claiming

Ind	Horses	W	PP	St	¼	½	¾	Str	Fin	Jockeys	O	C
499	Loveken	107	6	4	4^{2}	4^{2}	1^{hd}	1^{1}	1^{1}	F Dougherty	5	3½
570	Texas Ranger	*110	5	6	5^{10}	5	4^{3}	2^{3}	2^{5}	P Van Pelt	8	8
(343)	Play Hour	*107	3	1	2^{hd}	2^{6}	2^{hd}	3^{2}	3^{2}	F Smock	7-5	8-5
570	Shephrd of Hills	115	4	2	3^{3}	1^{hd}	3^{2}	4^{4}	4^{5}	P Haines	8	8
546	Imperator	*110^{b}	1	3	1^{1}½	3^{2}	5	5	5	J Scurlock	3½	3½
468	Powder	112	2	5	6	Pulled Up				A Robe'son	2	2

P 4:50 Off 4:50 Time 24 4-5 49 3-5 1:17 1:45 1:51 2-5

Premio para el Ganador: $625.—Propietario: J. Alves, potranca de 4 años, Mackenzie II-Lovely.—Arrancada buena.—Ganador bajo el látigo.—Place fácil.—Loveken avanzó por el medio de la pista a la entrada de la recta y duró más que Texas Ranger.—Este cerró una gran brecha y terminó fuerte..—Play Hour y Shepherd of the Hills se agotaron regateando.—Imperator se paró.—Powder fué refrenado cojeando mucho.

Reclamable el Ganador en $1,200.

Loveken $11.40, 5.00, 4.00.—Texas Ranger $6.60, 3.40.—Play Hour $3.60.

Grosso Peleará en el Semi-Final del Día 27 en Miami, Con Callasher

Seagrave está seguro de correr su carro a 230 millas por hora

"El mayor riesgo estriba en las gomas", dijo el Comandante en Washington

WASHINGTON, Febrero 11. (AP.) El comandante J. O. S. Seagrave al detenerse hoy en esta capital en viaje a Daytona Beach en la Florida contestó a las críticas que de sus pretensiones se han hecho últimamente afirmando que "todos los adelantos efectuados en la industria automovilística han sido resultado de las competencias que se han llevado a cabo en carreras de velocidad o resistencia".

Agregó que los dispositivos necesarios para grandes velocidades se emplean en la industria cuando ésta se pone al nivel de los precursores cinco o seis años después, y citó como prueba los frenos en 4 ruedas, las llantas desmontables y otros adelantos.

Mencionó otro aspecto, a saber, el deportivo. El público en general acaso pregunte de que sirve todo eso cuando no se consigue un éxito, pero cuando se establece un nuevo record se enorgullece de ello y comprende que en el país del vencedor debe de haber grandes inventores y diseñadores.

"Los círculos deportivos de la Gran Bretaña" añadió, tienen confianza en su éxito porque el ingeniero que desarrolló su máquina el capitán J. S. Irving les inspira plena fe". El comandante Seagrave tiene completa seguridad de que su Golden Arrow (Saeta de Oro) con su mono-motor de 12 cilindros lo llevará en la playa de Daytona a 230 millas por hora.

El mayor riesgo estriba en las gomas, dijo, pues cree que su carro está cerca del máximo de capacidad en cuanto a velocidad para gomas pneumáticas y las sólidas no son prácticas para correr.

Al preguntársele lo que sucedería si estallase una de las en medio de la carrera, contestó con una mueca significación. No me enteraría yo de ello".

UN EMPATE A 78 ENTRE PERKINS Y J. BENNARD

ORMOND BEACH, Fla., Febrero 11.—(AP)—Horman Perkins de Williamsburg N. Y. y J. C. Bennard de la misma ciudad, empataron a 78 para los honores de medallista en el round de calificación en el torneo de golf de Ormond Beach jugado hoy.

J. P. Adriance, también neoyorquino, fué 30 con una tarjeta de 80.

Otro de los bouts preliminares será el de Baby Stribling y Andy Callahan

MIAMI BEACH, febrero 11. (AP.) —Un aguacero tropical obligó a Sharkey a apladar sus anunciados ejercicios de preparación contentándose con su faena en la carretera, bajo un sol ardiente en la mañana.

Stribling tampoco hizo más que tres millas de trote por la carretera. Mañana sale de pesca en los Everglades, y al regresar comenzará el entrenamiento intensivo.

Para impedir interrupciones por los aguaceros se ha colocado un techo de madera sobre el ring. Al Lacey anunció que aumentaría el ejercicio hasta llegar a las diez millas cada mañana.

Dempsey declaró que como preliminares habría 8 ó 9 bouts de 4 a 8 rounds. El semifinal será entre Johnny Grosso y Marty Gallasher y el inicial entre Baby Stribling y Andy Callahan. Se espera que éste sea furioso y reñidísimo.

Triunfará Bogoljubow

Esta es la predicción que hace Lasker del match de Alekhine y el ruso

NUEVA YARK, Febrero 11. (AP.) El doctor Manuel Lasker, el gran maestro ejedrecista alemán que fué destronado por José R. Capablanca, ídolo cubano en la Habana cree que el doctor Bogoljubow vencerá al doctor Alekine en su próximo match para decidir el campeonato del mundo.

"Estoy sumamente interesado en el encuentro entre el doctor Boguljubow y el doctor Alekine," dijo el veterano del juego-ciencia, "y a mi juicio Bogoljubow será el futuro campeón del mundo".

Si se realiza la predilección del doctor Lasker ello podría preparar el camino para un match entre Bogoljubow y Capablanca y quizás un retorno del gran maetsro alemán al juego, pues a pesar de su avanzada edad se le considera uno de los primeros jugadores del mundo.

KID WILLIAMS GANO LA DECISION SOBRE LAMPE POR UN GOLPE DE FOUL

BALTIMORE, Febrero 11.—(AP)— Kid William ex-campeón bantam en una campaña de rehabilitación recientemente emprendida obtuvo la decisión sobre Sid Lampe en en ésta en la noche de hoy, después de recibir un foul en forma de golpe bajo en el 7º round de un match que debió prolongarse hasta 10. Williams pesaba 128 y Lampe 130.

Benny Bass ganó por decisión en un bout a diez con H. Forbes

En el semi-final, también a 10 rounds, Kid Tut ganó por K. O. T.

CHICAGO, febrero 11. (AP.) — Benny Bass, excampeón de peso pluma con la fuerza de sus puños mereció esta noche la decisión en un bout a 10 rounds con Harry Forbes, de Columbus, en la Arena de White City.

Bass, empleando un ataque ambidiestro tomó la delantera en el primer round y fué dueño completo de la situación en todos los momentos. Hizo besar la lona a Forbes en el tercero por 3 segundos y por 2 en el tercero, pero no le fué posible dar la trompada decisiva. FoFrbes tenía 128 libras de peso y Bass media más.

En el otro match a 10 del semifinall doble King Tut, el batallador peso ligero de Minneapolis se apuntó un nokaut técnico sobre Al Wingler, de Filadelfia, pues en el octavo round Tut, queu pesaba 4 libras más que su contrario y que lo había debilitado en los primeros rounds con un ataque demoledor al cuerpo, le hizo moderdo por en los momen tod hizo morder el polvo y escuchar los 9 segundos Wingler se levantó, pero se encontraba totalmente indefenso ante los tremendos trompazos que con ambas manos le descargaba aquél y sus segundos lanzaron la toalla; Tut pesaba 136 y media libras y Wingler 132 y cuarto.

J. McNamara ganó por knock out en el segundo a M. Zavala

NUEVA YORK, febrero 11. (AP.) —Jimmy Mc Namara, peso ligero de ésta, en su campaña con aspiraciones al campeonato se apuntó 35 victorias de 36 encuentros al noquear a Marcial Zavala de Méjico, D. F., en el segundo round de lo que debió haber sido un bout a diez, efectuado esta noche en la Arena St. Nicholas. Mc Namara pesaba 134 y Zavala 133.

Mc Namara tumbó al mejicano con un corto derechazo a la quijada en la mitad del segundo. Zavala estableció contacto con la pez rubia dos veces durante el primero, pero una de las veces se puso en pie sin oír contar un solo segundo.

Un Nuevo Organismo de Base Ball En el que Figurarán los Cuban Stars

Alejandro Pompez ha prometido presentar este año el mejor conjunto de todos los que hasta el presente han ido al Norte.—Por "Jorocón" Wilson ofrece el "Homestead" a Martín Dihigo y a Beckwith

(Por "PETER")

Los fuertes teams de players ebánicos volverán este año a jugar base ball organizado. Como sabrá sin duda alguna el aficionado cubano, la Eastern Colored League pasó a mejor vida y por ese motivo los Clubs que estaban ligados a ese organismo tuvieron que jugar independiente durante la temporada de 1928. Pero no sucederá así en el presente año, pues ya está constituído el nuevo organismo que se llama "American Negro League" al que pertenecerán seis de los clubs más fuertes que se conocen.

LOS NOMBRES DE LOS CLUBS

La nueva Liga de base ball cuyo nombre ya hemos dicho será presidida por Mr. Edie Bolden, siendo su Secretario Mr. Rollo Wilson, periodista de talla que redacta una pimentosa sección en el "Pittsburgh Courier", periódico que por lo bien escrito que está, nos recuerda "La Antorcha" de nuestros amigos Ramiro Neira y Armando Plá. Este organismo tendrá su primer miting en el actual mes de febrero, después que hayan sido confeccionados los schedules de la Liga Nacional e Internacional, pues en algunos de los terrenos de Clubs pertenecientes a estos circuitos, se jugarán también juegos de la American Negro League. Los nombres de los Clubs que optarán por el pennat de esta novel organización basebolera será los siguientes:

"Hilldale", de Edie Bolden, el Presidente de la Liga, que tendrá su home en Filadelfia. Lo dirige Oscar Charleston y junto con este gran outfielder juegan Mackey, el famoso catcher; Cooper, Canada, Stevens, Juddy, Johnson y Holloway, con el que tanto sufrieron ultimamente los almendaristas por su gran "slump".

"Cuban Star", de Alejandro Pompez, que manichea José María Fernández, el catcher de los azules. El team cubano, como no tiene terreno, juega siempre de visitador. Tabré, Mirabal, Oscar Levis, San, Pepín Pérez, Alejandro Oms y Baró, figuran entre los players de Pompez. Este ha prometido presentar este año, el conjunto más formidable que en época alguna llevó a los Estados Unidos con el nombre de "Estrellas Cubanas".

"Lincoln Giants", de Gem Keenan, dirigido por el bíblico Jom E. Lloyd, "Bemba de Cuchara", el único superviviente en Cuba de los players norteamericanos de aquel grupo entre los cuales se encontraban "Home Run Johnson", Foster, "Chelito" Hagerman y otros. Tendrá su home en New York. Scales, Winter, Rector, Regan y Rojo, pertenecen a éste club.

"Homestead Grays", de Cum Posey, dirigido por Joe Williams, el famoso "Ciclón" que tanto gustó a los "fans" cubanos. Tendrá su home en la Ciudad del Humo: Pittsburgh. Los players conocidos de los aficionados cubanos que juegan en este team son: Martín Dihigo, Beckwith, Streeter y Washington.

"Baltimore Black Sox", de George Rossiter, que manicheará el gran torpedero Dick Lundy, el de los tiron que hacen temblar a Joseito Rodríguez. Tendrá su home en el mismo lugar de su nombre. Además de Lundy juegan en este club estos dos "niños" Warfield y "Jorocón" Wilson.

"Bacharach Giant", de Ike Washington, que manichea Ben Tailor, una primera base y pitcher que estuvo en la Habana cuando nos visitó el A. B. C. de Indianapolis. Tendrá su home en Atlanty City. Juegan en este team Marcell, Carr, White y "Cochinito" Henderson.

UN CAMBIO IMPORTANTE

En el "Pittsburgh Courier", del que ya hemos hablado, comenta un cambio que tiene toda las probabilidades de efectuarse en plazo muy breve. El Homestead Grays quiere conseguir de todas maneras a la gran primera base del Habana, a "Jorocón" Wilson, y como ofrece por él, nada menos que a Martín Dihigo y a Beckwith, es casi seguro que Rossiter acepte el cambio de dos por uno.

No es solamente esta transacción la que está al efectuarse. También en la edición de febrero 2, del mismo periódico, se habla de otro cambio entre Edward Bolden, de los Hilldale y el mismo Rochester, de los Black Sox, de Baltimore. En este cambalache entran Frank Warfield, segunda base y Capitán del Baltimore, junto con Marvin "Red" Ryan, Rey de la Bola de Velocidad, los que serán cambiados por el defensor de la adulterina Jackson y el outfielder "Crush" Holloway.

Prometemos a nuestros lectores tenerlos al corriente de todo lo que se relacione con este Campeonato que será algo muy interesante y de gran interés para los fanáticos cubanos, no sólo porque en ese circuito juegan los "Cuban Stars", sino también porque ahí están figurando también los peloteros norteamericanos tan conocidos en la Habana.

LOS GIGANTES DEBUTARAN CONTRA EL FILADELFIA

John A. Heydler, presidente de la Liga Nacional de Base Ball, acaba de anunciar en New York, una vez terminado el meeting, celebrado por los magnates de su circuito en el Woldorf-Astoria Hotel, el orden que se seguirá en los primeros juegos de la season de 1929, el cual, según una información publicada por Rud Rennie, en el "New York Herald Tribune", será el siguiente:

ABRIL 16, (fecha inaugural)

1.—New York Giants jugarán en Filadelfia.
2.—Brooklyn Dodgers jugarán en Boston.
3.—St. Luis Cardenales jugarán en Cincinnati.
4.—Pittsburg Pirates jugarán en Chicago.

En caso de que pueda no jugarse los domingos en Boston, Heydler hará uso de un voto de confianza que se le ha dado y arreglará en scchedule en forma tal que ningún club tendrá que competir los domingos en la ciudad de la cultura. La temporada terminará oficialmente el 6 de octubre.

Ramón Reguero no dió la medida en la prueba

Al llegar al Puente de la Lisa desistió de continuar corriendo

Ramón Reguero, el joven corredor asturiano a quien sometimos ayer a una prueba, la que consistía en correr desde frente a esta casa del DIARIO DE LA MARINA a Guanajay, unos 46 kilómetros, no dió los resultados apetecidos, los que deseábamos que obtuviera, pues al llegar al Puente de la Lisa, en Marianao, desistió de su empresa, alegando no sentirse en condiciones de continuar. El señor Lucio Puentes, presidente de la Juventud Asturiana, a ruegos nuestros tuvo la amabilidad de acompañarnos por lo que él puede dar fe de lo sucedido. En vista de no haber dado la medida el joven Reguero, lo que mucho sentimos por él, nos desligamos de toda futura prueba con el mencionado corredor a quien le deseamos la mejor suerte.

LOS BRAVES DE BOSTON JUGARAN AL BASE BALL TAMBIEN LOS DOMINGOS

BOSTON, Febrero, 11 (AP.)—El Consejo Municipal de ésta a una hora avanzada del día de hoy concedió a los Bravos permiso para jugar base ball los domingos en Boston con sólo dos votos discrepantes.

TOMMY FREEMAN PELEA EL LUNES EN MONTANA CONTRA JOE SIMONICH

CHICAGO, Febrero 11. (AP.)—Tommy Freeman peso Welter de Cleveland firmó hoy un contrato con el promotor Mike Malloy para encontrarse con Joe Simonich de Butte en Montana en un match a diez rounds la noche del lunes.

Brillante y Concurrida la Función en el Gran Frontón Habana-Madrid

Valenzuela y Gayarre, pegando con soberbia, arrollaron y dejaron en 6 a Andrés y Buendía Menor.—Primera quiniela sencilla: Labat Mayor.—Combinada: Labat Mayor e Iturrino

Primera noche de moda en el cuco frontón Habana Madrid; noche de elegancia y de belleza; noche de inmenso gentío; noche de entusiasmo delirante. No se cabe en las canchas ni en los tendidos, ni en las altas gradas; en la gentil ringla de los palcos la gracia y la belleza, alto prestigio del frontoncito por arrobas. Domina el Habana Madrid; los chicos cautivan, los peloteos emocionan y la empresa se esfuerza en mantener el brillo y la grandeza de la noche de ayer para todas las noches del año. Muchas gracias.

Y en armando los tres escándalos metalúrgicos, se inicia la gran función con la disputa del primero, de veinticinco tantos, que pelotean Valenzuela y Gayarre, contra Andrés y Buendía Menor. Y fué tan arrogante la faena desplegada por los dos blancos en la entrada que la entrada duró hasta que salieron corriendo y pidiendo socorro los dos azules, pues, aunque los dos anduvieron a gatas tras de la pelota, no la encontraron casi nunca. Con decirles a ustedes que no pasaron del tanto seis es bastante decir de cómo daban los papazos los dos blancos. Valenzuela, cubano, un tigre, y Gayarre un inmortal. Canta mucho mejor que el otro Gayarre. Un "Angelo".

Como era noche de moda, Labat Mayor se dió modo de llevarse la primera quiniela sencilla; la pagó con $3.80, y la combinada Labat Mayor con Iturrino, que pagaron con $34.00. Pagaron mejor que en el Banco.

Salieron los del segundo, de treinta tantos, de blanco, Iturrino y Mir, contra los azules, Epifanio y Hugues. Y francamente pelotearon dos deeenas soberbias, como los maestros; grandes rachas, tantos largos y hermosos; empates aplaudidos en una, siete, dieciseis, y dieciocho. En la última decena triunfaron con una carga brillante los dos blancos, que dejaron en 26 a los azules. Todos bien; fenomenales, Epifanio y Mir.

Otra quiniela, la segunda; la sencilla fué arrebatada por Trecet, que pagó con $4.20, y la combinada Trecet con Mir, que pagaron con $22.00.

Y en cuanto cobraron los afortunados le entraron valientes al peloteo del fenomenal, de 30 tantos, los blancos, Ezequiel y Pistón, contra Guillermo y Trecet de azul. Y peloteando los cuatro como cuatro fenómenos de los grandes, salieron empatando en una, tres, cinco y seis. Y no van más, no van más, que dijeron los dos azules, los cuales lanzando su cantío y encrespando la cresta, en una tanda de ataque de arranca pescuezo, abollaron a Ezequiel y acabaron con Pistón, que por ahora le están quitando el pistón, el cartucho y la espingarda. Por mucho que hicieron y que trataron de hacer, nada entre dos platos y nada y no te ahogues. Se quedaron en el tanto 21.

Bravos, iracundos, frenéticos los de la blusa azul.

D. F.

PROGRAMA OFICIAL PARA LA FUNCION DE ESTA TARDE

Primer partido a 25 tantos.

Gayarre y Labat Mayor, blancos, contra Valenzuela y Buendía Mayor, azules.

A sacar del cuadro 14.

Primera quiniela a 6 tantos. A sacar del cuadro 13.

White Valenzuela, Blue Buendía Mayor, Red Guillermo, Green Labat Mayor, Yellow Iturrino, Lavender Rafael.

Segundo partido a 30 tantos.

Esquivel y Mir, blancos, contra Iturrino y Hugues, azules.

A sacar del cuadro 14.

Segunda quiniela a 6 tantos. A sacar del cuadro 13.

White Esquivel, Blue Hugues, Red Mir, Green Epifanio, Yellow Trecet, Lavender Pistón.

Tercer partido a 30 tantos.

Epifanio y Pistón, blancos, contra Rafael y Trecet, azules.

A sacar Blancos del cuadro 13.1|2 y Azules del 14.

Tejeiro vs Tiberio

Será el sábado el debut del light weight español

La Cuban Sports Promoters, que dirige nuestro compañero Adolfo Font, empresa boxística que se ha anotado cuatro triunfos con sus cuatro programas que ha puesto ante la afición habanera para que los saboreara, acaba de contratar los servicios del boxeador español del peso light, Angel Tejeiro, para enfrentarlo probablemente en el star bout del próximo sábado 16 al popular Saturnino Tiberio, vencedor del catalán Justo Vidal y del Guajiro Camagüeyano. Esta selección de los ocupantes del bout estelar es un éxito más de la Cuban Sports Promoters. Próximamente daremos a conocer el programa sabatino completo. De no ser con Tiberio será con otro igual o superior a él.

Nació ayer Joe Guerra

Conforme cayó en la hierba, cae en los postes, no cuenta el percance

MIAMI FLORIDA, Febrero 11. (A. P.—El jockey Joe Guerra al parecer está encantado y no hay duda de su estupendo valor porque después de figurar en uno de los accidentes más aparatosos de la temporada montó en la silla en la siguiente carrera:

Guerra iba en Royal Spade potro dos años por Thunderes en la primera 3 furlongs en la pista de Miami Jockey Club en la tarde de hoy y el potro que corría por primera vez se desbocó en la recta y chocó contra la valla provisoria que cierra la salida de la pista principal.

Royal Spade tropezó al atravesar el débil obstáculo y lanzó a Guerra de la silla a unos diez pies de distancia, afortunadamente cayendo en la hierba que si llega a dar contra los postes no hubiera podido contarlo.

Se levantó en un par de minutos, fué por sus pies hasta la ambulancia y montó en la silla de Special en la siguiente carrera. El caballo no figuró en el final pero el público ovacionó al muchacho por su valentía

Hansen, con luxación

No podrá pelear en el semifinal de la pelea de Paulino con Christner

NUEVA YORK, Febrero 11, (AP.) —Knute Hansen no podrá figurar en el programa Paulino Christner el 22 del corriente donde debía pelear con Arthur de Kuh en el semifinal por haber sufrido la luxación de un músculo en el costado derecho, que le imposibilitará boxear al menos por unas seis semanas. Sammy Mandell experimentó idéntico contratiempo en cierta ocasión y estuvo sin ponerse los guantes siete meses:

En vez de Knute y de Kuh Mc Ardle está tratando de concertar un encuentro entre Tiger Payne "el tigre", el as australiano de Leo Flynn y Charley Belanger peso completo ligero canadiense.

M.E.C.D. 2016

Van Ryan Jugará Con Tilden en la Final del Torneo de Tennis

EL TEAM CUBAN TELEPHONE PERDIO UN GRAN MATCH DE 11 INNINGS JUGANDO EN MATANZAS

El score final marcó una anotación de tres por dos a favor de los Piratas.—Picazo tuvo que trabajar tres innings por pedirlo así los fanáticos matanceros.—Domínguez lo sustituyó y ofreció una demostración de pitching de Liga Grande.—Fué un gran game

El próximo pasado domingo jugaron en los antiguos terrenos de Palmar del Junco, en Matanzas, los clubs Piratas de esa localidad y el Cuban Telephone, de la Habana; venciendo el primero de los mencionados clubs, después de un reñidísimo duelo de pitchers, y una gran exhibición de base ball de Liga Grande.

Al ser anunciado al público, los pitchers de los clubs contendientes, Rodríguez, por el club local y Domínguez, por los visitadores, hubo un conato de Cámara Húngara, pues el público exigía como pitcher telefonista al zurdito Picazo, pero una habilidad del manager Diviñó, aplacó la situación ordenando a Picazo que se calentase el brazo mientras sus compañeros estaban al bat.

Fué el club local al campo como home club y en el primer turno al bat de los telefonistas recibieron un skun, y al ir éstos al campo, ocupó el box el pitcher derecho Domínguez, de acuerdo con las reglas de base ball. El primer bateador que se le enfrentó a Domínguez bateó un fly inofensivo a Pajares, siendo out: pero el público, dándose cuenta exacta que no era Picazo el pitcher actuante, se lanzó al terreno, haciendo una protesta fuera de forma, teniendo necesidad de intervenir más de diez policías, paralizándose el juego durante 20 minutos. Ya restablecido el orden, con Picazo en el box, en sustitución de Domínguez, se reanudó el juego, actuando el célebre y famoso zurdito solamente 3 innings.

El manager Diviñó puso a Picazo en sustitución de Domínguez con la condición de que actuaría solamente tres innings y que nuevamente ocuparía el box Domínguez.

El pitching del jovencito Domínguez es tan excelente como el de Picazo, pues como recordarán nuestros lectores, el domingo 27 del próximo pasado mes, le dió nueve ceros con 3 hits solamente a las Estrellas de Cárdenas, llegándole solamente un corredor a segunda, y antes de ayer, el club Pirata solamente le bateó 3 hits en ocho innings, strukando dos veces al famoso slugger matancero señor Pita, bien conocido del público habanero.

El manager Diviñó viene preparando convenientemente al joven Domínguez para el próximo Campeonato.

El juego como se verá en el siguiente score, fué excelente, pues hubo necesidad de jugarse once innings para decidirlo.

Los excursionistas regresaron a la capital muy satisfechos de la hospitalidad brindada en la ciudad de Matanzas por los señores Zenón Soria, Eduardo H. Kelly, Miguel Rodríguez y Miguel A. del Sol.

Augusto RODRIGUEZ,
Comisionado Especial.

Véase el score del juego de referencia:

CUBAN TELEPHONE

	V.	C.	H.	O.	A.	E.
M. Flores, lf. . . .	4	0	2	2	0	1
R. Urizar, 2a. . . .	3	0	0	2	5	1
C. Lugo, cf. . . .	4	0	0	1	1	0
C. Reyes, 1a. . . .	4	0	1	13	1	0
A. Palencia, ss. . .	4	0	0	2	5	0
A. Febles, rf. . . .	5	0	2	1	0	0
R. Pajares, 3a. . .	4	0	0	3	4	0
L. Romero, 3a. . .	1	0	1	0	0	0
A. Dobarganes, c. .	4	1	1	6	0	1
M. Domínguez, p. .	4	1	1	1	2	0
N. Picazo, p. . . .	1	0	0	0	1	0
Totales . . .	38	2	8	31	19	3

PIRATAS

	V.	C.	H.	O.	A.	E.
E. Fernández, 1a. .	5	1	2	13	0	0
D. Hernández, lf. .	4	0	1	2	0	0
J. Vilaró, ss. . . .	5	0	1	5	2	0
P. Pita, cf. . . .	5	1	1	1	0	0
E. Rodríguez, 3a. .	4	0	0	3	1	0
G. Quevedo, 2a. . .	4	0	1	2	2	1
J. Almendares, rf. .	3	0	0	0	0	0
F. López, c. . . .	3	1	0	6	5	0
E. Simeón, c. . . .	1	0	0	1	0	0
E. Rodríguez, p. .	2	0	0	0	3	2
L. Boada, p. . . .	1	0	0	0	3	0
Totales . . .	37	3	6	33	16	3

Anotación por Entradas

C. Telephone C. . 000 020 000 00—2
Piratas B. B. C. . 002 000 000 01—3

Three bases hits: Domínguez.
Sacrifices hits: Palencia.
Stolen bases: Flores 2.
Double plays: Uriza a Dobarganes a Reyes.
Struck outs: Rodríguez 7; Boada 1; Picazo 2; Domínguez 3.
Bases on balls: Rodríguez 5; Domínguez 3.
Passed balls: López.
Dead ball: Rodríguez 1 a Uriza.
Umpires: J. C. Corrales (home). E. H. Kelly (bases).
Tiempo: 2 horas 10 minutos.
Scorer: Octavio V. Diviñó.
Observaciones: Solo aparecen 31 outs del Cuban Telephone por haberse hecho la carrera decisiva con solo un out.
Hits dados a los pitchers: A. Rodríguez 5 con 28 veces al bat en 8 innings.
Lo ganó Boada.
Lo perdió: Domínguez.

NOTAS DEL DIAMANTE

Jack Hendricks, manager de los Rojos de Cinncinati, estuvo hace pocos días en New York, con motivo del meeting que celebraron las magnates de la Liga Nacicanl en el Hotel Waldorf-Astoria, y declaró oficialmente que su club no se desprenderá por este año de los servicios de Pete Donohue y Adolfo Luque, ya que ambos serán necesarios a la novena en su empeña de conquistar el pennant de 1929.

Con esta aclaración, Hendricks, desmiente de una manera terminante u artículo publicado por William Hennigan, en The World, de New York, en el que afirmaba que John McGraw había cerrado un trato secreto con los Reds, mediante el cual Luque pasaría a los Giants a cambio de dos jóvenes outfielders y del infield Reese.

Hendricks, por lo que se vé, sabe que Luque no ha perdido todavía las facultades excepcionales que hicieron de él el mejor lazador de la Liga Nacional en 1923, y no parece dispuesto a desprenderse fácilmente de sus servicios. Adolfo tiene ya 36 años, pero se conserva muy bien físicamente, a pesar de que ha llevado una vida muy accidentada, y parece en condiciones para pitchear otro gran año para los Reds. Este último año le hemos visto triunfar decisivamente en Almendares Park, con la misma velocidad y malicia de otros años, y ésos nos ha hecho pensar que, solo la mala suerte que le ha perseguido siempre en el base ball o el pobre hitting de sus compañeros, como ustedes quieran considerarlo, le ha hecho lucir débilmente e nlas dos últimas campañas, en el departamento de victorias y derrotas.

Si usted examina el record obtenido por Luque en los tres últimos años, observará que nuestro querido compatriota ha sido siempre uno de los primeros pitchers del viejo circuito en el departamento de efectividad. Y éso, es precisamente lo que tiene conseguido a McGraw y lo que impide que el Cincinnati se desprenda fácilmente de sus servicios.

Los Rojos saben, éso es lo icerto, que Luque sería para ellos un contrario temible, aparte de que jugando en un team como el New York, que posee muy buenos hitters y un fielding formidable, sus triunfos serían frecuentes y contribuirían al éxito de los Gigantes en el championship. Y, aunque puede asegurarse que Hendricks, McDiarmid y otros directores de lo novena Roja, aprecian mucho a Luque y le desean muchos éxitos, está claro que no les haría mucha gracia que nuestro Adolfo obtuviese todos esos triunfos para otro club.

Por este motivo, puede asegurarse que Luque continuará este año con los Reds, y que una vez más tendremos que esperar que Kelly, Ford, Critz, Allen, Lucas, Walker y sus otros compañeros hagan algo de valer en el battin para que un representante nuestro participe en la serie mundial de 1929.

Connie Mack, manager de los Atléticos de Filadelfiia, atribuye a la ineficacia de sus infielders el haber perdido el campeonato de 1928. Observando los records oficiales, dados a publicidad durante el invierno, Connie ha visto que sus infielders Bishop, Boley, Foxx y Hale realizaron muy pocos doble plays durante la seasón, en comparación con los que ejecutaron sus adversarios, principalmente los Mulos de Manhattan. El trío de Bishop-Boley-Fox, realizó solamente 62 doble-plays durante el año, en tanto que Koenig-Lazzeri-Gebrig pasaron de 100.

Otros infields se portaron mejor que el trío de los Atléticos. Sewell-Lind y Burns llegaron a 103 en la temporada; Taverner-Gehringer y ner-Neun pasaron de 101; O' Rourke-Regan y Todt, jugando en una novena pobre como el Boston, llegaron a 99 y Reese-Harris y Judge, trabajando para el Washington, alcanzaron los 116.

Connie parece dispuesto a cortar el mal de raíz, y ha dado órdenes oportunas a Eddie Collins, su brazo derecho en materia de dirección, para que se encargue de preparar y perfeccionar a sus jóvenes infielders en ese trabajo defensivo. Eddie fué en sus buenos tiempos la mejor segunda base de la Liga Americana, y es indudable que, por la experiencia adquirida en el desempeño de la posición, será poseedor de muchos secretos interesantes que han de mejorar grandemente la labor de Boley, Bishop y Jimmy Foxx.

El training camp de los Atléticos, situado por ahora en Hot Springs, ha sido invadido últimamente por numerosos players del equipo, Kid Gleason, veterano coach y Dykes, se incorporaron hace poco al grupo, procedente de Filadelfia, y en estos días se espera a Jack Quinn, que invernó en Chicago; Howard Ehmke, de Detroit; George Earnshaw, de Buffalo; Al Simmons, de Milawaukee y Bing Miller, de Vinton, Iowa.

A pesar de estar considerado como uno de los mejores bateadorsé del mundo, Hahry Heilmann, veterano outfielder de los Tigres, tendrá que luchar muy duro este año para conseguir un puesto regular. El manager Harris declaró recientemente que Heilmann sería utilizado en la primera base, pero que antes tenían que demostrar superioridad sobre Dale Alexander, que fué comprado a precio de oro al club Toronto, de la Liga Internacional, en el cual resultó champión bate, y sobrw Duddley Brannon, el jugador-millanario, que fué comprado al Milwaukee de la Ass. Americana.

George Sisler, first baseman del Boston Braves, que tuvo un buen año en 928, está realizando un fuerte entrenamiento en el gimansio de la Y. M. C. A. de Downtown, St. Luis y asegura que se encuentra en mejores condiciones que nunca. George realiza dos o tres rounds de boxeo, juega basket ball y nada cincuenta yardas diarias, siguiendo un plan que le trazara Dan Sowers, especialista del Boston Braves.

Comprendiendo que el muchacho realizó un esfuerzo maravilloso para impedir que los Yankees conquistasen el pennant de la Liga Americana en 1928, los directores del Filadelfia Atléticos han decidido elevar a 15,000 pesos el sueldo anual del outfielder Al Simmons, que fué considerado uno de los mejores players del circuito en la pasada campaña.— Simmons ganaba 11,000 pesos con anterioridad.

En cambio Ducth Ruether, que tuvo un buen año con el club San Francisco, de la Liga Pacifico, ha puesto el grito en el cielo por que le han aumentado solamente mil pesos de sueldo, cuando él esperaba que, por su maravilloso trabajo de 1928, le hubiesen concedido un "increase" de tres "cañas" por lo menos.

Otro que pide aumento de sueldo es Alvin Crowder, pitcher estrella del St. Luis Americano, que fué el cahmpión pitcher del circuito en 1928. Alvin le ganó tres juegos seguidos a los Yankees, y eso merece realmente un aumento bueno, pues son muy contados los lanzadores que han realizado esa hazaña a los Mulos de Huggins, en los últimos dos años.

Tratando de reforzar su pitching staff, que considera muy débil para este año, Miller Huggins, manager de los campeones del mundo, ha hecho una oferta al Filadelfia Atléticos a fin de adquirir los servicios del veterano Eddie Rommell. Connie Mack no ha contestado todavía su misiva.

Tòpicos Futbolìsticos

A cargo de PETER

Comentarios Sobres los Arbitros

Este es uno de los temas inagotables

¡Son tan pocas las veces que un referee actúa con el beneplácito de todos!

El inolvidable maestro Victor Muñoz lo llamó Enemigo Común y eso basta para dar al aficionado la mejor definición de lo que es un señor que se hace cargo del pito en un match de balompie, en el que las pasiones llegan a su límite.

¿Casi siempre el árbitro lo hace mal? Unas veces le critican los de un bando, otros le censuran los del otro, y cuando no, son los críticos los que echar por el suelo su labor, tal vez porque la comparan con la que ellos hacen cómodamente sentados ante una máquina de escribir, con una goma al lado para borrar cuantas equivocaciones tengan. El pobre árbitro no tiene una goma a mano para borrar un error y por eso, necesariamente, tiene que cometer más yerros que un crítico, por muy malo que éste sea, que en el Ejército de los **plumíferos** hay de todo como en botica.

El árbitro es el único funcionario que por lo regular no tiene quien respalde su actuación. Las Federaciones estan obligado a ello y tampoco lo hacen. Ahí está, para no hacernos quedar mal, el caso reciente do Oliver, que se encuentra castigado indefinidamente después de una actuación severa, de esas de mano de hierro en guante de seda, como la clasifican los "magos" que comentan las Leyes del Juego.

El domingo dicen que el diminuto Weiss tuvo una pobre actuación. Nosotros no lo vimos porque cuando terminó el partido de la emoción, nos marchamos. Pero lo único que tenemos que decir en defensa de la homeopatía arbitral, es que fué el quien arbitró el match de Juventud Asturiana y Centro Gallego, celebrado el 20 de Enero, y lo hizo muy bien pero fué porque lo ayudaron los dos equipos. Luego puede sacarse en consecuencia que si estuvo mal el pasado domingo en el match de Olimpia y Cataluña, fué porque los equipiers no le ayudaron. Recuerden los solones del futbol que cuando la actuación de los equipos no es buena, no hay referee que valga. Recuérdese si no, el match final de Campeonato arbitrado por Llovera.

Hay, pues, necesidad de dar un poco más de fuerza moral a los señores árbitros, para que éstos puedan imponerse en el terreno, sin temor a que después se le castigue en la Federación, que esto ademas, tiende a que los jugadores se burlen del árbitro, como nos dijeron que hicieron muchos jugadores el domingo con el chiquito Weiss.

* * *

Los referees no se improvisan como los jugadores. Cualquier individuo puede ir al cuadrilátero a dar patadas a un balón, pero no todos los jugadores ni todos los individuos pueden fungir de juez porque esa labor requiere algo más que pulmones para soplar el pito.

Lo mas malo que encontramos nosotros a los referees actuales es la poca uniformidad que tienen para castigar, pero esto lo atribuimos a que esos señores nunca estan de acuerdo, ni aun con Colegio marchan al unisono, pues ya tuvimos uno, el Nacional, y fué el una madriguera de intrigas y de recelos. El peor enemigo del árbitro es otro árbitro.

El ser referee es una tarea que requiere tener un gran golpe de vista, una buena dósis de sentido común, abundancia de fortaleza, un pequeño toque de agresividad de carácter y un conocimiento perfecto de las Reglas. Sin duda alguna el sentido de la vista es lo más esencial, pero no conviene ver demasiado tampoco, porque entonces **se puede perder de vista**. Con el fin de poner en práctica esta particularidad es necesario que el árbitro se encuentre en lugar ventajoso al llevarse a cabo una jugada. Estamos cansados de decir esto, pero notamos que cada día corren menos tras de la pelota los referees, pero a los que siempre están en medio del campo debiera darle la Federación una transferencia para la Federación de Tennis, en donde esos señores cómodamente sentados en el medio del court, puede administrar justicia. A los otros, a los que estén dispuestos a sudar los pesos que ganan, se les debe decir que tienen que hacer uso de la inteligencia y buena discreción, que hay muchos con estas cualidades, para estar en la posición más conveniente para contemplar las jugadas. Que así no se pasa por el triste papel que hacen algunos árbitros de ir a preguntarle al juez de línea lo que está en la obligación de ver. El arbitro debe verlo todo.

Es altamente necesario que el que está actuando de referee esté bien versado en las reglas del juego, pues la menor falta que cometa destruye la confianza que en él se deposita, y ya desde ese momento, puede considerarse como hombre perdido. Aquí lo hemos tenido que han dado por válido un goal que ha sido anotado con una pelota que estaba puesta en uno de los ángulos del área de penal para realizar un goal-kick y lo hemos tenido también que han castigado a un equipo por tirar uno de sus jugadores un free-kick hacia atrás. Pero bueno, también hemos tenido críticos, que han censurado a un referee porque terminó un tiempo sin permitir tirar un corner. ¿Te acuerdas, Guillermo?

Otra cosa muy importante es la de que el árbitro, como el jugador, tiene que hacerse la idea de que las galerías no existen, pues si hace caso de los lamentos de los fanáticos o se embriaga con los aplausos, acabará por favorecer con sus decisiones al equipo que más adictos tiene en el campo y perjudicará si a mano viene al team que mejor futbol practica. Un buen árbitro, mientras actúa debiera algodonarse los oídos. No deben abusar de la palabrorrea, y tenga esto en cuenta Pagés.

Debe proceder además con corrección cuando tenga que aplicar los castigos y evitar el señalar a los jugadores que hayan cometido una falta. Su misión se concreta extrictamente a castigarla. Y es muy conveniente oir a los Capitanes de los equipos y hasta el explicarle el por qué de sus decisiones.

* * *

Los señores referees, si quieren, pueden tomar buena nota de estas consideraciones que hacemos, pero será también necesario que antes los señores de la Federación se ocupen un poco más del sport que de los Clubs que representan, que únicamente así podrán ver en el árbitro uno de sus más importantes oficiales y no un enemigo.

El señor Rafael López, nos comunica en carta telegráfica, lo siguiente: "Se jugó el domingo en Santiago de Cuba el primer partido de la Segunda vuelta del Campeonato Regional entre los equipos Dolores y Hatuey, ganando los primeros, que eran los favoritos, con anotación de dos goals a una. La alineación de los equipos fué la siguiente Dolores: Canto, Pérez, Gómez, Justiz, Cavada, Chorens, San Emeterio, Rosillo Bardón, Martínez w Ramirito, Hatuey: Mayato, Lancara, Carames, Tribilín, Maraza, Villaverde, Santirso, Rodríguez, Averasturi, Viruto y Ojea. Por correo enviaré detalles."

Agradecemos la atención del señor Avelino Puga, Presidente del Sporting Club "El Morro", quien nos participa en atento besalamano haber tomado posesión del cargo conjuntamente con los demás miembros de la Directiva.

Deseamos muchos triunfos a todos y muy particularmente al Presidente y Secretario, dos esportmen entusiastas que tenemos la seguridad que han de hacer mucho por el auge de la sociedad.

P. P. Bolea.— Por correo va carta y ejemplares.

Manuel Orcó, Central Manatí, Oriente.—Ayer mismo le eché al Correo los cuatro ejemplares que pide de "El Libro de Peter". Gracias.

SPORTFOLIO

Tratando de ponernos al día en nuestra correspondencia de "Sportfolio", hemos decidido suprimir durante algún tiempo la publicación de las preguntas; por tanto, suplicamos a nuestros lectores nos perdonen el cambio de forma que damos a esta sección en estos días, y les prometemos volver a su forma antigua tan pronto terminemos.

RESPUESTAS A PREGUNTAS RECIBIDAS

El caballo "High Strung" fué considerado campeón de los "two years old" en la pasada temporada hípica.

Kiki Cuyler, outfielder del Chicago Cubs, fué el champión estafador de bases de la Liga Nacional en la seasón de 1928. Robó 37 bases.

Jim Maloney y Jack Sharkey han peleado cuatro veces. Sharkey ganó dos bouts en 1925 (uno de ellos por foul) y otro en 1927, por K. O. Maloney ha ganado solamente un encuentro, en 1924.

Towarld Perkins es el campeón inglés de golf. Lew Meyer, es el campeón de los drivers americanos.

Los tres primeros pitchers de la Liga Americana repartiendo ponches en 1928, fueron: Lefty Groves (183); Pipgras (139) y Thomas (129).

Jim Maloney noqueó a Arthur De Kuh en dos rounds en 1926. Robert King, de los Estados Unidos, ganó el salto alto con impulso en los últimos juegos Olímpicos.

En basket ball, cuando un individuo lleva la bola y dos jugadores contrarios le atacan, cometiéndole fouls al mismo tiempo, el réferee debe contar dos tiradas.

Los New York Yankees batearon 106 home runs en 1928, y los Atléticos de Connie Mack llegaron solamente a 89.

Argentina e Italia terminaron empatados en el campeonato Olímpico de boxeo. Frank Taberski, es el campeón americano de Piña.

El club Birmingham conquistó el campeonato de base ball de la Liga del Sur. Manol Cueto terminó la temporada en el Tampa.

Los jugadores de basket no tienen la obligación de colocarse frente a su propio goal al brincar en el center o en cualquier otro lugar. Brincando bien, es decir, sin cometer una infracción de las reglas, pueden colocarse en cualquier posición.

Barnabee, del Chicago White Sox, fué el único player de la Liga Americana que alcanzó un batting final de 500 puntos en la temporada pasada, después de participar en cinco o más games.

Mushy Callahan, de Chicago, es el campeón mundial de la división junior welter weight. El límite de esta división llega a las 140 libras.

Walter Hagen es el campeón libre de golf de Inglaterra. Victorian fué considerado el caballo líder de los "three years old" en 1928.

Lea mañana "Sportfolio"

INYECCION "G" GRANDE
Cura de 1 a 5 días las enfermedades secretas por antiguas que sean, sin molestia alguna.
ES PREVENTIVA Y CURATIVA

Suscríbase al Diario de la Marina

El próximo sábado 16 comenzará la serie decisiva de basket ball

La Federación lo acordó así en la reunión que celebró ayer. Se jugarán los primeros games en la Habana

La serie final del campeonato junior de basket ball, marcada entre los quintetos de la Universidad Nacional y Deportivo de Cárdenas, comenzará a celebrarse, con toda seguridad, el próximo sábado, en el terreno de la Universidad.

Ayer tarde se reunieron en el local de la Unión Atlética de Amateurs los representantes de ambos clubs, señores Rafael de J. Iglesias y Ramón Otero, con los miembros de la Federación, y tomaron ese importantísimo acuerdo, así como otros relacionados con dicha serie.

El club Deportivo vendrá a la Habana el sábado por la mañana, en el tren de las doce, y jugará por la noche en el Stadium. El segundo encuentro se efectuará el domingo, en el Stadium, comenzando a las ocho y media de la noche. Ambos teams descansarán durante la semana siguiente, y reanudarán la serie el sábado 23, jugando en el floor del Deportivo, en Cárdenas, y después celebrarán otro game el domingo. Y en caso de que llegasen a un honroso empate, una vez celebrados los cuatro primeros games, entoncés el decisivo se efectuará en la Habana, en el floor de los Caribes, el sábado dos de marzo.

Portell Vilá y Manolo Díaz actuarán de referee y umpire durante la serie. Olaechea y Goicochea serán los scores, y Joaquín Valdés Ortas y J. Machado, los time keepers aunque sus nombramientos han quedado pendientes de una resolución de la Federación.

Los precios de entrada serán alterados para la serie, cobrándose treinta centavos a los hombres y veinte a las mujeres en los matches que se efectúen en la Habana, y cuarenta a los hombres y veinte a las mujeres en los mátches señalados para Cárdenas.

LA JUNTA DE FOOT BALL

Mañana miércoles por la tarde, a las cinco y media, se celebrará la anunciada junta de la Federación, en la cual se conocerá la protesta presentada por el Club Atlético de Cuba sobre la decisión dada por el referee Argüelles, en una de las últimas jugadas del encuentro efectuado el pasado domingo entre los elevens seniors del Atlético y la Universidad.

En dicha protesta los Tigres aseguran que Argüelles cometió una infracción de reglas al considerar touchback la jugada que pudo producir el triunfo de su equipo, y someten el asunto a la consideración de la Federación para que ésta sea en resumen la que resuelva.

Nosotros dudamos de que la protesta, camine, y entendemos que el fallo de la Federación será en definitiva, la celebración de un nuevo encuentro que tendría lugar el próximo domingo, en el Stadium.

FOOT BALL ENTRE LOS SEGUNDONES

—El "Gener" le rompe el invicto al "Fraga".
—El "Sansó" le ganó al "Bulnes": 2 x 0.
—Y la Reserva del "Sansó", le ganó a la del "Fraga": 2 x 0.
—"Juez de Línea" arbitró colosalmente.

El Campeonato "liguista" toca a su fin y aunque hubo una sorpresa en la tarde del domingo nos parece a nosotros que los que llevan los colores del Fortuna serán los futuros campeones de la Liga Amateur, el próximo domingo se despejará la incógnita.

Llegamos al Campo Tropical cuando ya estaban en la segunda parte los chicos del Gener y Fraga. Preguntamos al amigo Cruz como están los goals y nos dice que uno por uno.

Y que el primero en anotar fué el Fraga, o mejor dicho fué Patatengo, el back del Gener a lo Vallana.

El goal del Gener lo anotó William II de un chut muy bien medido y que a Mozo le fué imposible detenerlo.

Ahora vamos a las jugadas más sobresalientes que hemos visto.

Llevaríamos cinco minutos en el terreno, cuando le hacen una entrada a Moro y éste queda por unos minutos sin "aire".

Un fortísimo chut de Aurellano desde su puesto y vale para que se luzca parando Moro. Castigo a Papurcio por "foulear".

William en el "eje" de la adelante del Gener está rindiendo una labor de lo que se dice un buen Edelmiro.

Son las 4 cuando en un avance bien combinado de la adelante del Gener por el ala izquierda Aureliano manda un centro bien medido a la cabeza de William y éste coloca un goal de lo más limpio que hemos visto y sirvió por el segundo y último goal.

Hemos visto un juego bonito por parte del Gener, los muchachos entraban con "furia" y arrebataban las bolas de los pies a sus contrarios pero ¡de qué manera más preciosa!

Los fraguistas hicieron mal en echar las pelotas a out cuando estaban perdiendo, ¿pensaban ganar de esa manera? Nosotros creemos que eso se hace cuando se gana o si no pregúntenle a los chicos del C. Gallego y J. Asturiana.

Cuando faltaba poco para el final vemos una buena oportunidad de empate, pero se malogra al mandar Casielles II desviado un fuerte cabezazo.

Y con un 2x1 a favor del Gener termina el partido. ¡Y qué anchos salían los simpatizadores del Gener! Es de estarlo, romperle el invicto a un club del calibre del Fraga, no es para menos.

Arbitro Juez de Línea y ni un solo incidente se registró. Un arbitraje modelo.

SANSO Y BULNES

Empiezan dominando los chicos del Sansó, y se encuentran con Manolín que es un puntal en la puerta del Bulnes y las magistrales paradas se van sucediendo unas a otras hasta que llega un momento en que perforan su red y con el goal, le entra la decepción, pero con eso y todo fué el mejor de los 22.

Han jugado más los muchachos del Sansó, pero en el primer tiempo también se vieron unas escapadas peligrosas por parte del Bulnes pero las malograron.

Bardales en el "eje" nos pareció jugar más que en el extremo. Bolita también jugó más que el domingo anterior.

A Casimiro lo hemos visto un poco "fallón" no así su hermano Antonio, que estuvo bien mientras estuvo en la defensa.

Cuando faltaban diez minutos para el descanso, surge un bonito avance por el ala derecha y el extremo centra y recoge Roselló mandando un certero cabezazo que Manolín no vió pasar.

Y con esta sola anotación termina la primera parte.

Llega el segundo tiempo y con un dominio notorio del Sansó y a los seis minutos Roselló se hace con la bola y salen los Suárez al encuentro pero uno por el otro, le dejan el balón a aquél y manda un chut flojo que Manolín, por no estar colocado no pudo parar.

En este tiempo fué un desconcierto del Bulnes y solo a un equipo se veía en el campo y éste era el Sansó. Si no han colocado más goals fué por la buena actuación de Manolín en la puerta y también debemos decir, lo poco que combina la adelante de los chicos del Sansó. También debemos agregar que al Bulnes les faltaron los que son el "alma" del equipo por estar descalificados, esto es justo reconocerlo. Ahora esperemos las "finales". El arbitraje a cargo de Juez de Línea bien.

A primera hora jugaron las reservas del Sansó y Fraga ganando los primeros por dos goals a cedo.

Chutazo.

Ernie Schaaf triunfó

BOSTON, Febrero 11. (AP.)—Ernie Schaaf, joven peso completo local ganó esta noche por puntos a Al Friedman en la Arena de ésta. Schaaf era el favorito del bout que era el estelar en un programa de pesos completos que se distinguió por la abundancia de nokauts.

Schaaf el vigoroso y veloz marinero firmó un contrato con Eddie Mack para pelear contra Con O'Kelly, campeón irlandés en el Garden de Boston la noche del viernes, reemplazando al sensacional alemán Schmelling, quien se negó a cumplir su contrato después de su decisiva victoria sobre Pohny Risko.

VAN RYAN JUGARA CON TILDEN EN LA FINAL DEL TORNEO DE TENNIS

NUEVA YORK, Febrero 11. (AP.) —Una emocionante victoria en tres sets obtenida hoy sobre Francis T. Hunter, el segundo en la lista de mérito de este año dió a John Van Ryn de Orange N. J. el derecho de jugar con Bill Tilden en las finales del torneo del Casino de las Alturas de Brooklyn que se decidirán mañana. Van Byn ganó por 26-6; 7-5; 7-5.

Hoy sólo se jugaron dos dobles; Van Myn y Hall derrotaron a Mercur y a Howell y Griffin y Voshell eliminaron a Washburn y Aahtater.

Mañana Griffin y Voahell jugarán con Patridge y Sherida y los vencedores se encontrarán con Tilden y Hunter en una de las sefiminales.

En la otra Van Ryn y Hal l se las entenderán con Brunie y Garland.

ESTA SEMANA SALDRAN LOS TEAMS DE PELOTA PARA LAS PRACTICAS

NUEVA YORK, Febrero 11. (AP.) —A fines de semana la mayoría de los 16 teams o por lo menos sus vanguardias saldrán para el Sur.

El rasgo característico de esta temporada parece ser la de reducción en la cantidad de los jugadores de cada **squad** y el aumento de reclutas universitarios, junto con grandes cambios en la organización y el personal de algunos, especialmente los Tigres los Senadores, los Cardenales y los Oseznos.

Los Atléticos y los Cardenales llevarán menos de 30 jugadores de suerte que les será muy facil reducirse hasta los 25 que fija el reglamento para el 15 de Junio.

He aquí la lista de los **squads** dadas por los clubs respectivos.

Americana: Atléticos 27; Medias Blancas 31; Senadores: 32; Yankees: 37.

Nacional: Senadores: 26; Petirrojos: 30; Oseznos: 31; Filis: 34; Gigantes y Bravos: 37; Piratas: 38; Rojos: 39.

NUNCA SE AGOTAN;

Las energías, el vigor y las fuerzas que suelen perderse o echarse de menos, nunca se agotan si se sabe conservarlas. Ello es fácil, el auxilio de las Píldoras Vitalinas es eficaz en esos casos, porque lleva vigor a donde hay debilidad, fuerzas a donde hay flaquezas. No crean fuerza, sino que las renuevan, las reverdecen y dan el vigor que falta por desgaste o ruina. Se vende en todas las boticas y en su depósito El Crisol, Neptuno y Manrique, Habana.

Tennis bajo techado

BREMA, febrero 11, (AP.) — Los singles del campeonato de tennis bajo techado de Alemania fué ganado hoy por Axel Petersen, de Dinamarca, con una victoria en sets seguidos sobre el alemán doctor Dessart, a quien batió 7-5, 7-5, 6-0.

Fraulein Irmgard Bost, de Colonia, conquistó el campeonato femenino de singles venciendo a Frau Friedlesen en el match final 11-9, 1-6, 7-5.

Fraulein Bost, junto con el austriaco F. Mateqka ganó los dobles mixtos y Hans Moldenhauer de Alemania también con Mateyka arrolló en los dobles masculinos. Los femeninos fueron ganados por las Frauleins Hoffman y Kallmeyer.

EL ESTADO DE KANSAS TENDRA DOS TEAMS EN LA LIGA OCCIDENTAL

TOPEKA, Kansas, febrero 11 (A. P.) — Como resultado de un acuerdo entre W. R. Doane, dueño del club St. Joseph en Missouri, y miembros de la Cámara de Comercio de Topeka, se ha transferido la licencia de dicho club a Topeka. James Payton, manager el año pasado del team de la Western Association en Independence Kansas, ocupará ese puesto en la de Topeka.

Así el Estado de Kansas tendrá dos teams en la Liga Occidental: el de Topeka y el de Wichita. Los otros clubs son los de Tulsa, Oklahoma City, Des Moines, Omaha, Pueblo y Denver.

BILLY BARTON HARA SU PRIMERA SALIDA PUBLICA EL VIERNES EN NEWBURY

WROUGHTON, Inglaterra, febrero 11 (A. P.) — Aproximándose rápidamente a su mejor forma, Billy Barton, de Howard Bruce, de Baltimore, inscripto en el Grand National Steeplechase de Liverpool, hará su primer salida en público el viernes en Newbury. Sus trainers han aumentado sus ejercicios de preparación y el sábado lo hicieron correr dos millas.

El único defecto que se hace aparente en su estilo es exceso de ansiedad en saltar los obstáculos, pero se cree que podrán eliminar esta tendencia antes de la larga y arriesgada carrera de marzo.

JOHN DAWSON GANO EN EL TORNEO DE GOLF

PENSACOLA, Fla., Febrero 11. — (AP)—John Dawson, amateur de Chicago con 68, tres bajo par ganó hoy el torneo aéreo de golf en el Valparaiso Golf Club.

Tom Bakleta, de Youngatown, Ohio y Mike Turnesa de Elamford N. Y., empataron el 2o. puesto con una tarjeta par de 71 golpes.

HOPKINS A LA CABEZA

PALM BEACH, Fla., Febrero 11.— (AP)—P. W. Hopkins se colocó a la cabeza de 80 golfeadores en el round calificador de torneo anual de la Florida del Sur con una tarjeta de 74 y A. B. Hakes, joven jugador de Fredonia N. Y., fué 2o. con un golpe más.

Silvino Ruiz pitcheó por el Habana en el match contra el Tejar

El Sordo por convenienecia se anotó cuatro ponchados y permitió ruatro hits

Ante numerosa concurrencia celebrose ayer domingo el juego concertado entre el club Habana, Champion Nacional de 1928 de Cuba y el club local Tejar Punta Brava.

Vencieron los rojos de Dihigo quedando el juego tres por dos carreras los locales. Nínico y Delgado realizaron cogidas maravillosas.

Zabala nuestro pitcher estrella estuvo colosal, ponchando dos veces al gran Dihigo teniendo hombres en bases, lo que le valió una delirante ovación.

HABANA

	V.	C.	H.	O.	A.	E.
Bauzá, ss. . . .	5	0	0	3	1	0
C. López, 1b. . .	5	1	1	9	0	0
Dihigo, 2b. . . .	5	0	0	5	3	1
P. Chacón, 3b. . .	4	1	1	0	0	0
I. Fabré, cf. . . .	3	1	2	0	0	0
Delgado, lf. . . .	4	0	2	2	0	0
Fernández, c. . .	4	0	1	4	0	0
S. Ruiz, p. . . .	3	0	0	2	1	0
Armenteros, rf. . .	4	0	1	2	0	0
Totales . . .	37	3	8	27	11	1

TEJAR PUNTA BRAVA

	V.	C.	H.	O.	A.	E.
Piedra, ss. . . .	2	0	0	1	4	2
J. Pérez, 1b. . .	4	0	0	7	1	0
R. Crespo, 2b. . .	4	1	1	4	2	0
Pedro, c. . . .	4	1	2	5	0	0
E. Pérez, rf. . .	1	0	0	1	0	0
J. L. Valdés, rf. .	2	0	1	0	0	0
Barreto, 3b. . .	3	0	0	2	0	0
Zabala, p. . . .	4	0	0	0	0	1
N. Valdés, lf. . .	3	0	0	5	0	1
Gómez, cf. . . .	2	0	0	2	1	0
Totales . . .	29	2	4	27	8	4

Habana . . . . . 110 001 000—3
T. Punta Brava . . 000 101 000—2

Two base hits: Fabré, Crespo y López.
Three base hits: Pedro.
Home run: Chacón.
Dead ball: Ruiz a Gómez.
Struck out: Ruiz 4; Zabala 5.
Bases on balls: Ruiz 3; Zabala 2.
Umpires: Fiallo (home); Fagundo (bases).
Scorers: A. Valdés y J. A. López.

Handbol en el Hispano

Manolo Villanova no ve la suya; ayer perdió también con Moralitos 30x28

Manolo Villanova, el Harold Lloyd de la Cancha, y el más cuentista de todos los jugadores de "handbal" en el Deportivo Hispano América, perdió otro partido del Campeonato Inter-Socios de esa Sociedad en la noche de ayer, y esta vez fué derrotado por Moralitos, un chico todo nervio y picardía cuando del juego de la pelota a mano se trata. Moralitos venció a Manolo con anotación de 30x28.

El otro partido de Primera Categoría lo jugaron Coello y Diviñó. El hombre de la llave obtuvo un hermoso triunfo después de una igualada trágica que puso su triunfo en la punta de un pararrayo.

En Segunda Categoría, Pantaleón derrotó a Soler 25x21 y Morejón a Sánche, 25x6.

En Tercera Categoría: Bernard dejó en 17 tantos a Víctor y Octavio en siete menos a Novo, quien "no vió" la suya en toda la noche a pesar del buen alumbrado que hay en la cancha de los Tigres.

Quieren quitar el brinco del center en el juego de basket

Opinan los coaches que ese brinco favorece siempre a los equipos que cuentan con centers altos

El basket ball parece destinado a experimentar un nuevo cambio en su estructura para la temporada de 1929. Catorce de los mejores coaches americanos celebraron el otro día una importantísima reunión en Ithaca, a fin de acordar las nuevas sugestiones que han de hacerse al Comité de Reglas, para que las tomen en consideración y las incluyan en las reglas del próximo año, y todos estuvieron de acuerdo en que el consabido brinco en el center inicial en todos los games, debe suprimirse por completo.

Opinan esos ilustrísimos señores que son los que dan variedad al juego con sus anuales ocurrencias, que el brinco del center favorece siempre al equipo que posea un hombre alto para defender dicha posición, y entienden que eso coloca al quinteto contrario en un plano inferior desde el comienzo del juego.

Después de abogar por su abolición, los coaches caordaron proponer al Comité de Reglas, una variedad en la forma de iniciar los encuentros, y esta será: "sortear la salida ,como se hace en foot ball, y obligar al team que gane la bola, a ponerla en juego debajo del goal contrario después que los oponentes se han situado a la defensiva, en el terreno comprendido entre el centro del terreno y el otro goal.

Es decir, qué desapareciendo el brinco del center, que indudablemente favorece mucho al team que posea un center alto, los juegos de basket ball comenzarán poco más o menos como los de foot ball, teniendo que hacerse un sorteo antes del game, para saber cuál team saca la bola en el primer half y cuál de ellos la recibe. El game pondrá la bola en juego, por medio de pases, desde una posición cualquiera de la línea situada detrás del goal contrario y los oponentes se situarán en el terreno defensivo, castigándoseles con un foul si cruzan del centro del terreno antes de que la bola sea puesta en juego. En el segundo half la salida corresponderá al team contrario.

Algunos coaches, aunque encontrando oposición en sus compañeros pretenden también que el Comité de Reglas anule la regla que concede dos tiradas libres al goal cuando un jugador recibe un foul, en los momentos en que está ejecutando una tirada desde el floor.

Esos señores quieren que esa regla quede en esta forma: "Se cantará una sola tirada libre cuando un jugador recibe un foul, mientras tiran al goal, y la bola entra. Y en caso de que la bola no entre, entonces podrán cantarse las dos tiradas.

Actualmente se cuentan las dos tiradas, entre o no la canasta.

Someterán el sábado a una gran prueba a los boys amarillos

El cuarteto de famosos jugadores del American Club dispuesto a romper el invicto

Por noticias que nos apresuramos a confirmar, sabemos que el próximo sábado a las 4 de la tarde, se efectuará el más emocionante juego de polo, de cuantos hasta ahora se han efectuado.

Parece que el señor Roberto Salmón, Capitán del team que desafía, no está conforme en que "El Peligro Amarillo" sea invencible, y a demostrar eso va dispuesto con su gran team el sábado.

Ambos teams como se verá más abajo se encuentran compuestos de verdaderos jugadores de este emocionante sport, al extremo de que los más inteligentes, se quedan muy pensativos cuando se les pregunta el posible ganador.

El Teniente Arteaga, considerado como la máxima estrella cubana en polo, y que este año todavía no ha jugado, por no haber hecho mucha falta su actuación ante los contrarios opuestos al team del Ejército, formará en "El Peligro Amarillo" dispuesto a que este team siga manteniendo sus grandes victorias.

Ahora vean la formación de los dos teams.

Ejército (Amarillo)

1. Tte. Martínez Moles.
2. Tte. Larrubia.
3. Tte. Arteaga.
4. Com. Vega (Cap. del team)

American Club (Gris)

1. Com. Schwenk (Lgon Amena)
2. Coquito Montalvo.
3. Roberto Salmón (Cap. del team)
4. Chivo Silva.

Sin handicap y reuninedo cada team 12 goals. Los amantes de este bello y emocionante deporte están de enhorabuena.

FRONTON JAI ALAI

Programa oficial para la función de hoy, martes, a las ocho y cuarto

Primer partido a 25 tantos: Aguiar y Mateo, blancos, contra Ferrer y Salazar, azules. A sacar los primeros 9 y los segundos 9 1|2.

Primera quiniela a 6 tantos: Eusebio, Abando, Aristondo, Maguregui, Lorenzo, Urizar.

Segundo partido, a 30 tantos: Urizar y Eusebio, blancos, contra Osa y Llano, azules. A sacar ambos 9 1|2.

Segunda quiniela a 6 tantos: Gutiérrez, Olazábal, Guillermo, Hernandorena, Juaristi, Ugartechea.

Tercer partido a 30 tantos: Hernandorena y Gutiérrez, blancos, contra Olazábal y Berrondo, azules. A sacar ambos 9 1|2.

EFECTOS DE
SPORT.-FOTOGRAFIA.-RADIO
VASSALLO, BARINAGA Y BARCENA
A-8538 — OBISPO Y BERNAZA — M-1228

M.E.C.D. 2016

MERCADO DE AZUCAR

NUEVA YORK, Febrero 11. AP.—Se calcula que unos 300.000 sacos de azúcares cubanos se ofrecieron hoy a 2 centavos costo y flete. También hubo ofertas de 3.000 sacos de Filipinas, entrega en la primera quincena de marzo, a 3.80 y un cargamento de Puerto Rico, entrega el 25 de este mes, a 3.77 centavos. Las refinerías no estaban generalmente interesadas en los embarques inmediatos, pero una o dos hubieran comprado a 1.31|32 centavos costo y flete. Los operadores compraron cargamentos de Cuba para febrero a 1.31|32 centavos y de marzo a 2 centavos. Las únicas ventas confirmadas durante el día consistieron en 20.000 sacos de Cuba, embarque en marzo 11 a un operador, a dos centavos. Las últimas noticias de Londres dicen que después de una venta de 40.000 toneladas de granulado para embarque inmediato a China, a un precio equivalente a 2.33 centavso, franco a bordo, Cuba, las refinerías británicas se negaron a aceptar más órdenes para aquel país. Los azúcares de Cuba para embarque en febrero-marzo, se ofrecen en el Reino Unido a 9 chelines 6 peniques, costo, seguro y flete. Los mercados estarán cerrados mañana con motivo del aniversario del nacimiento de Lincoln.

El mercado de futuros en azúcar estuvo relativamente encalmado hoy. Se animó algo durante la mañana, con algunas compras de marzo y mayo. Abrió la sesión sin cambio a un punto más alto y cerró sin cambio a 2 puntos más alto, con ventas de 1.800 toneladas.

	Abre	Alto	Bajo	Cierre
Marzo	1.99	2.00	1.99	2.00
Mayo	2.08	2.09	2.08	2.09
Julio	2.15	2.15	2.14	2.14
Sep.	2.17	2.17	2.16	2.16
Octubre				2.20
Dic.	2.20	2.20	2.19	2.20
[illegible]	2.20	2.20	2.19	2.20
Enero	2.18	2.18	2.18	2.18

Según la mayoría de los corredores, los comerciantes siguen retirando el azúcar contratado en grandes cantidades. Los negocios nuevos son escasos y atendidos por granulado de segunda mano, a 5.05 centavos o sea 5 puntos más bajo que el precio de la sesión última.

MERCADO LOCAL DE AZUCAR

En el mismo estado de quietud de las anteriores semanas actuó ayer el mercado local de azúcares.

Muelen hasta la fecha 163 centrales.

Durante la pasada semana se exportaron 11.771 toneladas de azúcar refino.

PROMEDIO OFICIAL DEL PRECIO DEL AZUCAR

Precio promedio oficial en almacén público alcanzado por la libra de azúcar de acuerdo con lo dispuesto en el artículo X del reglamento puesto en vigor por decreto presidencial.

MES DE ENERO

1a. quincena

Habana	1.785043
Matanzas	1.806586
Cárdenas	1.812824
Sagua	1.811285
Manzanillo	1.785050
Cienfuegos	1.812825

2a. quincena

Habana	1.738392
Matanzas	1.759929
Cárdenas	1.766084
Sagua	1.764545
Manzanillo	1.738393
Cienfuegos	1.766085

Del mes

Habana	1.760787
Matanzas	1.782324
Cárdenas	1.788519
Sagua	1.787980
Manzanillo	1.760788
Cienfuegos	1.788520

El movimiento de azúcares durante la semana pasada fué como sigue:

27-28

	Toneladas
Recibos seis puertos	—
Recibos otros puertos	—
Exportación seis puertos	5.354
Exportación otros puertos	8.511
Existencia seis puertos	4.574
Existencia otros puertos	389

28-29

	Toneladas
Recibos seis puertos	134.788
Recibos otros puertos	131.559
Exportación seis puertos	57.890
Exportación otros puertos	67.940
Existencia seis puertos	302.722
Existencia otros puertos	293.470

Exportación 27-28

	Toneladas
Hatteras	12.139
Europa	
New Orleans	1.726
Galveston	
Savannah	
Interior U. S.	
Charleston	

28-29

	Toneladas
Hatteras	67.471
Europa	21.283
New Orleans	23.845
Galveston	7.401
Savannah	3.440
Interior U. S.	1.223
Charleston	1.149
California	18

Habana 11 de Febrero de 1929.

En New York el mercado de azúcar se abrió con ofertas de Cuba a 2 centavos libra costo y flete, para embarque de este mes.

Al medio día se dió a conocer la venta de 20.000 sacos de Cuba a dos centavos libra costo y flete, para embarque de la segunda quincena de marzo a operadores.

En la Bolsa de Azúcares Futuros se vendieron 695 lotes, igual a 34.750 toneladas.

Las existencias de azúcares en los almacenes afianzados de New York ascendían ayer a 656.959 sacos.

En Londres el mercado de azúcar abrió con vendedores a la paridad de 27 centavos libra libre a bordo. Los refinadores ingleses vendieron con destino a la China unas 35.000 toneladas de azúcar refino a base de 2.33 centavos libra libre a bordo.

Compañía de Seguros

CUBA

La decana de las Compañías de Seguros de Accidentes del Trabajo establecidas en el país

Oficinas y Departamento Médico.

Obispo 75, edificio propio

Teléfonos: Centro Privado: M-6901 M-6902

APARTADO 2526 — HABANA

LOS PRECIOS DE LOS FRUTOS MENORES Y VEGETALES EN LOS EE. UU.

N. YORK, febrero 11, 1929.

Tomates. — Fancy, $2.50 a $4.00; Choice, $1.75, $2.00. Mercado flojo.

Ajíes. — Fancy, $3.00, $3.50; Choice, $1.50, $2.00. Mercado moderado.

Berenjenas. — $2.50, $3.00; extra, $4.00. Mercado animado. Demandas.

Habas. — $3.00, $3.50; extra, $4.00. Mercado moderado. Algunas demandas.

Piñas. — $2.50, $3.50; extra, $4.50. Poca demanda. Mercado flojo.

Pepinos. — $3.00, $3.50; extra, $4.00. Mercado animado. Mejoras.

Quimbombó. — $2.00, $2.50; extra, $3.50. Mercado moderado. Demandas.

Tiempo frío, nebuloso, mercado no ha variado, únicamente mercado pepinos tiende a mejorar. Carros llegados de tomates, de Cuba 1, de México 28. Ultimas remesas de Cuban Tomatoes, pobre presentación. Se recomienda esmero en este sentido.

CANO & A. MENA.
Oficios No. 116.
Habana.

EXPORTACION DE AZUCARES

Las exportaciones de azúcares, por los puertos de la República, hasta el 2 de Febrero último, fueron las siguientes:

Zafra de 1927-1928

	Toneladas
Puertos al Norte de Hateras	1.796.461
Nueva Orleans	477.426
Galveston, Texas City, Houston y Mobila	187.027
Savannah, Charleston y Norfolk	163.922
Jacksonville	10.108
Puntos interiores E. U.	31.146
California	48.434
Canadá	44.224
Reino Unido	854.293
Francia	78.880
España e Islas Canarias	945
Otros países de Europa	98.540
México, las Antillas y Sur América	2.557
Japón y China	13.800
Total	3.807.783

Zafra de 1928-1929

	Toneladas
Puertos al Norte de Hateras	150.250
Nueva Orleans	30.560
Galveston, Texas City, Houston y Mobila	7.476
Savannah, Charleston y Norfolk	10.982
Puntos interiores E. U.	10.755
Reino Unido	10.451
Francia	987
Otros países de Europa	9.306
México, las Antillas y Sur América	136
Total	231.173

Las exportaciones de azúcar refinado por los puertos de la República, de la zafra de 1927-1928, hasta el 2 de Febrero último, fueron las siguientes:

	Toneladas
New York	22.945
Boston	952
Filadelfia	4.059
Baltimore	21.113
Nueva Orleans	20.055
Galveston, Mobile, Texas City	19.345
Savannah, Charleston, Norfolk	46.985
Jacksonville, Wilmington, S. C.	20.155
Interior E. U.	26.305
California, Portland Ore.	24.300
Canadá	3.241
España e Islas Canarias	910
Sur América	1.848
Total	212.213

COLEGIO DE CORREDORES NOTARIOS COMERCIALES DE LA HABANA

Cotización oficial del 11 de Febrero

	Tipos
S|E. Unidos cbale	1/32 D.
S|E. Unidos vista	1/16 D.
Londres cable	4.85 ½
Londres vista	4.85
Londres 60 d|v	—
Paris cable	3.91 ¼
Paris vista	3.90 ¾
Bruselas vista	13.90
España cable	15.68
España vista	15.66
Italia vista	5.23 ½
Zurich vista	19.23 ⅛
Hong Kong vista	49.90
Amsterdam vista	40.05 ½
Copenhague vista	—
Christianía vista	—
Estocolmo vista	—
Montreal vista	—
Berlín vista	—

NOTARIOS DE TURNO

Para Cambios: Alfredo Porto Casanova.

Para intervenir en la cotización oficial de la Bolsa de la Habana: Rafael Gómez Romagosa; Pedro A. Molino.

Visto Bueno: Antonio Arocha, Síndico Presidente; Eugenio E. Caragol, Secretario contador.

MERCADO DE ALGODON

Ayer al cerrar el mercado de New York se cotizó el algodón como sigue:

Marzo	19.98
Mayo	20.08
Julio	19.76
Octubre	19.67
Diciembre	19.60
Enero (1930)	19.64

MERCADO LOCAL DE VALORES

Las acciones de las Compañías azucareras acusan pesadez. Las de Cuba Cane preferidas cerraron de 15 a 15¼.

Las acciones de la Internacional de Teléfonos abrieron a 209; declinaron a 208 1|2 y mejoraron después hasta 212 1|4; cerrando a 210 7|8.

Firmes se mantienen los valores de las empresas industriales.

Quietas las acciones de las Navieras. Las petroleras Union Oil de 21 a 23 1|2.

Las acciones de los Ferrocarriles Unidos de 43 a 44. Las preferidas de los Consolidados de Cuba de 61 a 68½.

Pesadas las comunes de Cuba Company, que cerraron de 22 1|2 a 23.

Sostenidas las acciones de la Havana Electric Railway y Havana Electric Utilities.

Las comunes de la American Foreign Power, de 94 1|2 subieron hasta 104 y cerraron a 103 3|4.

Se cotizan exdividendo de seis por ciento las acciones del Banco de Préstamos de Joyería.

Firmes todos los bonos y obligaciones que aparecen inscriptos en la Bolsa de la Habana, existiendo demanda en los de Cuba, Havana Electric, Cervecera y de otras Compañías y Sociedades.

Quieto cerró el mercado.

BOLSA DE LA HABANA

Cotización oficial del 11 de Febrero

	Comp.	Vend.
Bonos y Obligaciones:		
República de Cuba 1904 Speyer	103	—
República de Cuba 1905 Deuda Interior	101	—
República de Cuba 1909 4 1|2	96	100
República de Cuba 1914 Morgan	102	105
República de Cuba 1917 Puertos	101	104
República de Cuba 1923 5 1|2	103¾	—
Ayuntamiento Habana: la. hipoetca	103½	107
Ayuntamiento Habana: 2a. hipoteca	104	107
Banco Territorial	95	—
Calzado	—	—
Cervecera	105¾	106¾
Cervecera (Obligaciones no hipotecadas)	95¾	96
Ciego de Avila	—	—
Curtidora	—	—
Gas	108	118
Havana Electric (Consolidados)	82½	87
Manufacturera	25	32
Matadero	58	—
Nueva Fábrica de Hielo (bonos)	102	—
Papelera serie A	103	106
Papelera serie B	82	—
Teléfono	95	100
F. C. Unidos	72	85
Edificio La Metropolitana (S. A.)	98	102
Jarcia Matanzas	99	—
Iron Beer (Obligaciones no hipotecadas)	—	—
Havana Electric (Obligaciones)	67	75
Centro Asturiano	102	105
BONOS: Empréstito seriado de la República de Cuba, Morgan 5½ por 100. 1927.		
Serie B—1929	100	—
Serie C—1930	100	—
Serie D—1931	100	—
Serie E—1932	100	—
Serie F—1933	100¼	—
Serie G—1934	100¾	—
Serie H—1935	100½	—
Serie I—1936	101	—
Serie J—1937	102	—
ACCIONES:		
Banco Agrícola	—	—
Banco Territorial	65¾	—
Banco Territorial, benef.	5	—
Cervecera	210	300
Ciego de Avila	—	—
Cuba Cane pref	15	—
Cuba Cane com	4	—
Cuba R. R.	—	—
Curtidora	—	—
Havana E. Railway Co. pref.	58	63
Havana E. Railway Co. comunes	7½	10
Jarcia pref.	95	100
Jarcia com.	20	30
Licorera com.	4½	5
Lonja pref.	100	—
Lonja com.	118	—
Manufacturera pref.	6	7¾
Manufacturera com.	2	3¾
Naviera pref.	67	75
Naviera com.	10	11½
Nueva Fábrica de Hielo	300	—
Nueva Fábrica de Hielo, benef.	110	120
Perfumería pref.	50	61
Perfumería com.	2½	—
Pesca pref	105	—
Pesca com.	22	—
Préstamos y Joyería	—	—
Teléfonos pref	114	115¾
Teléfonos com	130	—
Tel Int.	200	—
F. C. Unidos	43	44½
Union Oil	21	24
Metropolitan Auto	—	—
Fibras y Jarcia	62	80
Fibras y Jarcia (sindicadas)	62	80
Ferrocarriles Consolidados Cuba, pref.	67¼	—
Matadero	—	—

MERCADO DE BONOS

VALORES AZUCAREROS

NUEVA YORK Febrero 11. AP.

	Alto	Bajo	Cierre
American Sugar Ventas 2.200	87 ¼	85 ⅝	97 ½
C. A. Sugar.— Ventas 800	15	14 ⅝	14 ⅝
C. Cane Sugar. Ventas 1.500	4 ¾	4 ½	4 ¾
C. C. Sugar prf Ventas 500	15 ½	15	15
P Alegre Sugar. Ventas 400	17	16 ⅞	17

BONOS CUBANOS

NUEVA YORK Febrero 11. AP.

	Alto	Bajo	Cierre
In Tel and Tel	212 ¼	208 ½	210 ⅞
Cuba 5 1|2 s. 1953	103 ½	103	103
Cuba Ex. 5 s. 1944			101 ⅛
Cuba Ex. 5 s. 1949			101 ¾
Cuba Ex. 4½ s 1949			97
C. Railroad 5 s. 1952	94	93 ¾	93 ¾
H. Electric 5 s. 1952			80

BONOS DE LA LIBERTAD

NUEVA YORK Febrero 11. AP.

Libertad:	Alto	Bajo	Cierre
3 1|2 s.	98.55	98.7	98.7
First 4 s			
First 4 1|4 s	99.27	99.23	99.27
Fourth 4 1|4 s	99.30	99.24	99.28
U S 4 s	104.25	104.25	104.25
U S 4 1|4 s	109.24	109.24	109.24
U S 3 3|4 s	101.24	101.24	101.34
U S 3 3|8 s	97.20	97.20	97.20

BONOS INERNACIONALES

NUEVA YORK Febrero 11. AP.

	Alto	Bajo	Cierre
Burdeos 6s. de 1934	100 ¼	100	100 ¼
Lyon 6 s 1934	100 ½	100 ¼	100 ⅛
Marsella 6 s. 1934	100 ¾	100	100 ¼
Alemania 7 s. 1949	106 ¾	106 ⅜	106 ½
Francia 7 s. 1949	108 ¾	108	108 ¼
Holanda 6 s. 1954	100	100	100
Argentina 6 s. 1957	100 ½	100 ¼	100 ¼
Chile 7 s 1942	102 ½	102 ¼	102 ¼
R. Czechoslvakia 8 s 1951	109 ½	109	109 ¼
Italia 7 s 1951	97 ¼	96 ⅞	97
Brasil 6 1|2 s. 1927-1957	96	95 ⅝	95 ¾

MERCADO DE FLETES

COTIZACIONES

	100 libras	
Costa Norte:		
A New York	15	16
A Filadelfia	15	16
A Galveston	15	16
A New Orleans	14	15
A Boston	17	18
Costa Sur:		
A New York	17	18
A Filadelfia	17	18
A New Orleans	16	17
A Boston	19	20

Estas cotizaciones son exclusivamente sobre azúcar.

BOLSA DE NEW YORK

NEW YORK, feb. 11 (AP).
BONOS: $12,031,000
ACCIONES: 3,889,100
CAMBIOS* $673,000,000

PESETA

SE COTIZO A RAZON DE
6 PESETAS
40.61
DOLLAR

FRANCO

SE COTIZO A RAZON DE
25 FRANCOS
60 CENTIMOS
DOLLAR

BOLSA DE NEW YORK

FERROCARRILES

Atch Top. Sta. Fe	200¾
Atl. Coast Line	185¼
Baltimore Ohio	123
Canadian Pacific	252⅝
Chesapeake Ohio	215¾
Chi Gt. West com.	20¼
Chi Gt. West pref.	59¼
Chic N. W.	89¼
Chi Mil San Paul com.	37
Chi Mil San Paul pref.	59
C. Rock I. P.	133¼
Delaware Hudson	195
Erie	68⅛
Great Northern	110¾
Kansas City Southern	87
Lehigh Valley	93¼
Louisville Nash	—
Mo. Kan Tex com.	72⅜
Mo. Pac com.	72⅜
Mo. Pac pref.	128¼
N. Y. Central	192¼
N. Y. N. H. H.	91½
Norhern Pacific	106½
Pennslyvania	78
Reading	107½
St. Louis S. Francisco	118⅜
Seaboard Air Line com.	—
Seaboard Air Line pref.	22
Southern Pacific	132¾
Southern Railway	150
Texas Pac.	—
Unión Pacific	223
Wabash comunes	72
Western Maryland com.	45⅝

EQUIPOS

American Car Foundry	—
American Locomotive	—
Gen aRil Sig.	101
Pullmn Company. $	—
Westinghouse Air Brake	46¾

MOTORES

Chryler	104¾
Continental Motors	23¼
General Motors com.	—
General Motor, New	82¼
Grahan Paige	48½
Hudson Motor Co.	86½
Huppmobile	75½
Mack Trucks	109
Nash	109
Packard Motors	136
Reo Motors	27¾
Studebaker Corp.	89½
White	49
Willys-Over	30⅜

MARINA

American International	—
Atlant Gulf West I.	39¼
United Fruit	145

ACCESORIOS

Am. Bosch Mag.	42
Briggs Mfg. Co.	51⅜
Eaton Axle S.	70¼
Electric Auto Light	—
Murray Body	70½
Spicer Mfg. Co.	52
Stewart Warner	133½
Timken Roller	77

GOMAS

Fisk Tire	16⅞
Goodrich	94⅛
Goodyear	128
Kelly Springfield Tire	19⅝
U. S. Rubber	50⅛

ACEROS

Am. Steel Fou.	72
Bethlehem Steel	91
Central Alloy	47¼
Colo F. I.	69
Crucible Steel	—
Otis Steel	39⅝
Republic Iron Steel	83¾
U. S. Steel	177¾
Vanadiun	110½
Youngstown	—

PETROLEOS

Atlantic Ref.	58¼
Barnsdall A.	42
General Asphalt	72½
Houston Oil	85
Independen Oil Gas	31
Marland Oil	38
Mid Cont Pet	31⅞
Pan American "B"	42⅝
Phillips Petroleum	39¼
Pure Oil	24¼
Shell Union Oil	26¾
Sinclair Oil Corp.	40¼
Skelly Oil	35⅞
S. O. Calif	66
Standard Oil Co. of N. Y.	40⅜
Stondard Oil of N. J.	48⅜
Texas Co.	59
Texas Pac Land	19¾
Transcontinental Oil	9¾
Union Oil Cal.	—
Warner Quinlan	35⅝

DIVERSIONES

Famous Paramow	63¾
Fox Film	90⅞
Loew's Inc.	73¾
Pahthé Exchange	23¼
Warner Bros Pic	125¾

TIENDAS Y ALMACENES

dAmerican Woolen	23¾
Gimbel Bros	—
Kresge (S. S.)	—
Kresge	84
Montgomery Ward	130½
Sears Roebuck	160⅞
Woolworth	203⅞

SERVICIOS PUBLICOS

American For Pow	103⅝
American Tel and Tel	214½
Am. Water Works	83¼
American Gas Electric	160
Brook Man Tran	74¼
Canadian Marconi	8
Columbia Gas	110¾
De Forest Radio	23
Elec Light Pow	61¾
Elec Bond Share	266
Electric Investors	113
Ford Motor Ltd	46⅞
Hazceltine	—
Internt'l Tel Tel	210⅞
Interboro R. T.	50¼
Marconi International	23¾
Man El Supply	33½
National Power Light	54⅜
North American	100⅞
Pub Ser N. J.	86
Standard Gas Elec.	92⅜
United Gas Improvement	179
United Light "A"	43⅞

AZUCAR Y FERROCARRILES CUBANOS

American Beet Sugar	18
American Sugar Ref.	87½
Cuban Cane Sugar com.	4½
Cuban Cane Sugar pfd.	15
Cuban American Sugar	14⅝
Cuba Company	22⅝
Gt. West Sug.	39
Consolidated R. R. of Cuba	67
Punta Alegre	17
Puerto Rico Sugar	39⅞

HABANA, febrero 11, 1929.
Señor Director del DIARIO DE LA MARINA, Habana. — A los efectos del flete del azúcar durante la presente semana participo a usted que el precio promedio de la libra a base de costo y flete en los Estados Unidos, durante la semana anterior, fué de uno y nueve mil ochocientas setenta y una diez milésimas de centavo (1 9871).
OSCAR SOTO, Secretario Comisión de Ferrocarriles.

MERCADO DE TABACO

Trescientos treinta y nueve tercios de quintas, segundas y terceras de Las Villas, vendió y entregó ayer Santos S. García a Leslie Pantín e Hijo. Tabaco de la última cosecha.

De quintas viejas solamente, compraron y registraron trescientos treinta y un tercios Manuel A. Suárez y Compañía en los almacenes de José Menéndez y Menéndez.

José Galván vendió al exportador Hermann Diehl, doscientas pacas de botes, las que fueron registradas.

Cien tercios de tripas de Vuelta Abajo, compraron y registraron Tamargo y Compañía en los almacenes de Constantino González y Compañía.

Ciento sesenta tercios de manchados compraron Constantino González y Compañía a Lobeto y Compañía.

Estos mismos señores vendieron otro lote más pequeño de puntillas a Hermann Diehl.

También compró este exportador a Godínez y Hermano, veinte tercios de broncos de Semi-Vuelta.

Y González y Hermanos estuvieron entregando a Manuel A. Suárez y Compañía, quinientos setenta y nueve tercios de varias clases de Las Villas.

LA RAMA QUE ENTRO AYER

Por los ferrocarriles entraron ayer las siguientes partidas de tabaco en rama:

De Taguasco, para A. Fernández, 173 tercios.

De Placetas, para J. F. León, 6 pacas.

Del mismo lugar, para Walter Sutter y Compañía, 189 tercios en dos casillas.

INFORME SOBRE DERECHOS

Un informe recibido desde Madrid, de persona autorizada, precisa que además de las veinticinco pesetas, por el peso neto, señaladas en el Tratado de Comercio Hispano-Cubano, han de pagar los "puros" que lleven los pasajeros, el doce por ciento que corresponde a la Compañía Arrendataria de Tabacos de España.

Eso mismo ha de ser lo que pague el tabaco torcido que sea enviado a España en bultos postales, luego que firme el tratado correspondiente que se estudia.

MARCAS DE GANADO

SE HAN CONCEDIDO

Las marcas solicitadas por los señores José Llanes Ramírez, Luis Bernal, Francisco Llano Luis, Apolonio Cruz, Francisco Navarro, Teodoro Acosta, Luis Monteagudo Nápoles, Ramón Daniel Pérez, Dominga Delgado y Máximo Falcón, José Corrales, Frank Nussbaumer, Antonio Herrera González, José Blanco Latambret, Higinia Acea, Juan Rodríguez, Domingo Chaviano Hernández, Roque García, Nicolás Rodríguez y Dorotea Renda.

SE HAN EXPEDIDO TITULOS

De propiedad a favor de los señores Alberto C. Fowler, Tito Rigoberto Rosabal, José Piñeiro, Juan Batista Proenza, Agustín Sirés Hernández, Mercedes Fernández, Antonio Peñate, Manuel García, José Costa, Santiago Cabrera, Casiano González Nicasio Morales, Juan Pérez Calderón; Francisco González; Juan Vázquez López, José Trabadelo y Rodríguez, Fermín Blanco, Mariano Ramos, Pedro Gómez y Guerra, Antolín Frías y Chávez, Francisco Almendares e Hipólito Abréu y Rodríguez.

SE HAN NEGADO LAS MARCAS

Solicitadas por los señores Francisco Enrique Basulto, Luis Uriarte y Fernando Martín Rodríguez.

MERCADO DE VIVERES

NUEVA YORK Febrero 11. AP.

Trigo número 2 rojo de invierno: bushel 1.61 5|8.

Trigo número 2 puro de invierno: bushel 1.39 5|8.

Maíz para exportar: bushel 1.11½.

Avena blanca: bushel 63.

Centeno: bushel 1.10 1|2.

Afrecho Minneapolis: tonelada de 29 a 30.

Harina Patente: barril de 6.25 a 6.50.

Heno: tonelada de 23 a 25.

Manteca refinada: libra 13.07.

Aceite óleo: libra 12.

Grasa amarilla: libra 8¼.

Aceite semilla de algodón: libra a 10.65.

Papas: barril 2.25 a 3.00.

Cebollas número 1 amarillas: bushel 2.19 a 2.70.

Arroz: libra 7.1|2 a 8.

Bacalao: libra 11.50 a 12.75.

Judías Kinney: libra 8.90.

MERCADO DE ACCIONES

NUEVA YORK, Febrero 11. AP.—El mercado de acciones desplegó hoy inesperada brillantez, después de los acontecimientos perturbadores de la situación del crédito ocurridos la semana pasada. Las ventas no llegaron a cuatro millones de acciones por vez primera en varias semanas.

Los préstamos abrieron al 8 por 100, descendiendo al 7 cuando llegaron al mercado fondos atraídos por aquel interés.

United States Rubber y Goodyear Tire Rubber acusaron ligeros aumentos en las utilidades en 1928 a pesar de la aguda depresión de los precios en ese año. Continental Can aumentó sus beneficios en 51 por 100.

Las acciones de cobres, gomas, productos químicos y servicio público estuvieron a la cabeza del alza. People Gas, Radio y Otis Elevator, avanzaron 14 puntos cada una, mientras American and Foreign Power ganó 11 puntos. Chile y Greene Cananea se destacaron en el grupo de cobres con ganancias de 9 puntos.

Goodyear Rubber avanzó 10 puntos y Columbia Carbon 12. Union Carbide, ElectricAuto Lite, Westhinghouse Electric, General Electric, National Cash Register y American Telephone, subieron de 5 a 8 puntos. United States Steel y Bethlehem ganaron 4 puntos cada una.

Chrysler estuvo sujeto a presión durante toda la mañana, pero se repuso cerrando a 104 1|2.

Banco Agrícola de Puerto Príncipe

Aviso

Por este medio se anuncia a los Srs. Accionistas del Banco Agrícola de Puerto Príncipe, que el Consejo de Dirección del mismo ha acordado repartir un dividendo de un 8%, sobre el valor nominal de cada acción, con cargo a las utilidades obtenidas en el año de 1928. Dicho dividendo será pagado en las Oficinas del Banco situado en la calle de Cisneros No. 13 en la ciudad de Camagüey, personalmente a los Sres. Accionistas, o remitiéndoles el mismo, por medio de checks tan pronto como se reciba la solicitud del interesado.

Habana, Febrero 11 de 1929.

Mario RECIO
Delegados del Banco de la Habana.

MERCADO DE CAMBIOS

NUEVA YORK, Febrero 11. AP.

INGLATERRA: Libra esterlina. Par 4.86.6.

Vista	4.84 ⅞
Cable	4.85 ¾

ESPAÑA: Par 19.3 centavos por peseta.

Vista	15.57

FRANCIA: Par 19.3 centavos por franco.

Vista	3.90 ¼
Cable	3.90 ⅛

BELGICA: Belga (nueva moneda).—Par 13.88.

Cable	13.89 ¼

SUIZA: Par 19.3 centavos por franco.

Vista	19.23

ALEMANIA: Par 23.88 centavos por marco.

Vista	23.69 ¾

ITALIA: Par 19.5 centavos por lira

Vista	5.23

AUSTRIA: Par 14.07 centavos por chelín.

Vista	14.06

DINAMARCA: Par 2.68 centavos por corona.

Vista	26.66 ½

SUECIA: Par 19.3 centavs por corona.

Vista	26.73 ¼

HOLANDA: Par 40.42 centavos por florín.

Vista	40.01 ½

GRECIA: Par 1.93 centavos por dracma.

Cable	1.29

NORUEGA: Par 26.8 centavos por corona.

Vista	26.67

CHECOESLOVAQUIA: Par 29.2 cts. por dinar.

Cable	2.96

YUGOESLAVIA:

Vista	1.76

RUMANIA Par 19.3 centavos por lei.

Vista	0.60 ¾

POLONIA: Par 19.3 centavos por zloty.

Vista	11.25

JAPON: Par 40.3 centavos por tael.

Vista	45.35

CHINA: Par 79.287 por tael.

Vista	62.65

ARGENTINA: Par 40.42 centavos.

Vista	42.25

BRASIL: Par 32.40 centavos por mil reis.

Vista	11.91

CANADA: Par 100 centavos por dollar.

Vista	99.75

PLATA EN BARRAS

NUEVA YORK Febrero 11. AP.

La plata en barras se cotizó hoy en este mercado a 56 3|8.

BOLSA DE LONDRES

LONDRES Febrero 11. AP.

Ferrocarriles Unidos de la Habana	45
Consolidados por dinero	55½
Empréstito británico del 5 por 100	102¼
Empréstito Británico 4 1|2 por 100	98¼

MERCADO LOCAL DE CAMBIOS

Cerró de baja la peseta española.

La libra esterlina estuvo más fácil.

Flojo el cambio sobre New York.

Entre Bancos y Banqueros se operó en cheque sobre Nueva York a 5|64 descuento.

COTIZACIONES

	Valor
New York cable	3/64 D.
New York vista	5/64 D.
Londres cable	4.85 ¼
Londres vista	4.84 ¾
Londres 60 días	4.82 ½
Paris cable	3.91
Paris vista	3.90 ½
Hamburgo cable	23.84
Hamburgo vista	23.83
Madrid cable	15.62
Madrid vista	15.61
Italia cable	5.25
Italia vista	5.24
Zurich cable	19.26
Zurich vista	19.25
Bruselas cable	13.93
Bruselas vista	13.91
Toronto cable	1/16 D.
Toronto vista	¼ D.
Amsterdam cable	40.10
Amsterdam vista	40.08
Copenhague cable	—
Copenhague vista	—
Yokohama cable	—
Yokohama vista	—
Hong Kong cable	49.50
Hong Kong vista	49.30

ASOCIACION MERCANTIL

La Asociación Mercantil de la Habana cita a todos los Asociados para la celebración de la Junta General Ordinaria que tendrá lugar en las Oficinas de la Institución, instaladas en Aguiar 134, altos, el jueves día 14 de los corrientes a las tres de la tarde.

En esta Junta se procederá a la elección de los miembros que han de formar la Directiva que regirá los destinos de esta Asociación en el año social de 1929-930.

VEDA DE LA ESPONJA

Por la oficina de Pesca se ha comunicado a las autoridades de la Marina Nacional, Administradores de las Aduanas y Alcaldes Municipales, el próximo comienzo de las vedas de las esponjas que comienza el día primero de Marzo y termina el día 31 de Mayo venidero del año actual, en las zonas Orientales, en los criaderos de las Costa Norte y Sur de la República, de acuerdo con la Orden Militar número 95 de 1900.

La vedas de los crustáceos (camarones, langostinos y jaibas, comenzará el primero de Marzo y terminará el 31 de Mayo) La de langosta comenzará el primero de Marzo y terminará el día 31 de Mayo próximo.

MERCADO DE BONOS

NUEVA YORK, Febrero 11. AP.—Anaconda Copper del 7, con diez puntos de avance, contribuyó al alza de las emisiones convertibles y de algunos ferrocarriles secundarios en el mercado irregular de hoy. Algunas emisiones ferroviarias y azucareras establecieron, sin embargo, cotizaciones mínimas para el año. Las ventas, por tercera vez consecutiva en el año, excedieron de doce millones de pesos.

La compra activa de Alleghany Corporation del 5, hizo ganar un punto a esa emisión, que se cotizó a 104. American International del 5 1|2 ganó cerca de 2 puntos a 105 1|4. International Telephone convertibles del 4 1|2 fué otro renglón fuerte, ganando 1 5|8 y Porto Rican American Tobacco del 6 avanzó desde un mínimo de 102 3|4 a 105 1|2, cerrando con alza de 2 3|4 puntos.

Las ferrovarias en general estuvieron flojas y las industriales irregularmente más bajas.

Camagüey Sugar del 7 bajó a 99¼, que es una cotización mínima para el año.

En la lista extranjera se destacaron los bonos búlgaros del 7 1|2, que perdieron 2 puntos.

MERCADO DE CAFE

NUEVA YORK, Febrero 11. AP.—Aunque los mercados primarios estuvieron cerrados, se tiene entendido que las casas con relaciones en el Brasil realizaron compras en el mercado de futuros en café y los precios estuvieron generalmente más altos.

Los contratos de Río del 7 abrieron de 2 a 11 puntos más alto y cerraron co navance neto de 4 a 12 puntos y ventas de 30.000 sacos. Los contratos de Santos abrieron de 1 a 6 puntos más alto y cerraron con alza de 2 a 8 puntos y ventas de 29.000 sacos.

Cotizaciones del cierre:

Contratos de Río del 7: Marzo 17.08 Mayo 16.27; Julio 15.83; Septiembre 14.61; Octubre 14.41; Diciembre 13.98 y Enero 13.99.

Contratos de Santos del 4: Marzo 23.33; Mayo 22.37; Julio 21.53; Septiembre 20.65 y Diciembre 20.00.

Río del 7 se cotizó de 18 1|4 a 18 1|2 y Santos del 4 de 24 1|4 a 24 3|4.

Radio y Electricidad

TRASMISIONES PARA HOY
PROGRAMAS LOCALES

Estación 2 L P
Trasmitirá de 12 a 1 p. m.

Estación 2 M G
Trasmitirá de 5.30 a 7 p. m.

Estación 2 M C
Trasmitirá de 8.30 a 10 p. m.

Estación 2 R K
Trasmitirá de 9 a 11 p. m.

Estación 2 A Z
Del DIARIO DE LA MARINA, trasmitirá de diez y media a doce las últimas noticias, alternando con números musicales.

PROGRAMAS EXTRANJEROS

WJZ. Llave de la Cadena Azul de la National Broadcasting, New York

6.30 p. m.: Orquesta Savannah Line, tocará los siguientes números:
Nancy Lee
March of the Marines, Brook.
Two Little Love Bees, from The Spring Maid, Kalman.
Wedding March, from Midsummer Night's Dream, Mendelssohn.
Hail, Hail, the Gang's All Here, Lincke.
Sailing, Sailing
Little White House, from Honeymoon Lane, Hanley.
My Dream Girl, from My Dream Girl, Herbert.
On the Briny, Carr.
Last Stpe wiht Polly
Chantayman's Song
Sentimental Bo'sun
Jolly Seadogs.
The Land of Make-Believe, from Paris, Porter.
Cuba (fox trot).
Nancy Lee.

7 p. m.: Programa popular por Smalle y Robertson.

7.30 p. m.: Conferencia por la Asociación de Bars de los Estados Unidos de América.

8.30 p. m.: Stromberg-Carlsons, con el siguiente programa:
Memory's Treasure Chest, McLeod. Ensemble.
Where the Sunset Turns the Ocean's Blue to Grey, Petris. Quartet.
Chinese Lullaby, from Eeast is West, Schirmer. Guitar Solo, Andy Sannella.
Swanee River, Foster. Quartet.
Sunrise and You, Penn. Quartet.
An Old Song, Traditional. Vibraphone Solo, Keith McLeod.
When I Sang Tenor in That Old Quartet. Tucker. Quartet.
Caprice Viennois, Kreisler. Violin Solo, Godfrey Ludlow.
Will You Love Me in December? Walker. Quartet.
Under the Bamboo Tree, Cole. Quartet.

8.30 p. m.: Programa Michelin, como sigue:
Breezin' Along with the Breeze. Orchestra.
To Know You is to Love You. Vocal Chorus, Taylor Buckley.
Sonny Boy. Orchestra.
Stephen Foster Medley. Orchestra.
I Want to Be Loved By You. Baritone Solo, Taylor Buckley.
Robert E. Lee. Vocal Chorus, Irving Kaufman.
By My Fireside, Soprano Solo, Irma de Baun.
All By Yourself in the Moonlight. Baritone Solo, Irving Kaufman.
Down South. Vocal Chorus, Taylor Buckley.
Breezin' Along with the Breeze.

9 p. m.: Programa Three-in-One.

9.30 p. m.: Dutch Masters Minstrels, programa popular.

10 p. m.: Discursos patrióticos, serán trasmitidos desde el Hotel Waldorf-Astoria.

10.30 p. m.: Freshman Orchestradians, bajo la dirección del maestro Hugo Mariani. He aquí el programa:
A Room with a View, from This Year of Grace. Orchestra.
All By Yourself in the Moonlight, Orchestra.
Moon of My Delight, from Chee Chee, Vocal Solo, Howard Phillips.
Spanish Medley. Selection from Carmen.
Habanera, from Carmen.
La Paloma.
Estudiantina.
Orchestra.
Bye Bye, Sweetheart (waltz). Orchestra.
Pickin' Cotton, from George White's Scandals of 1928. Orchestra.
Anything Your Heart Desires, from Just a Minute. Vocal Solo, Howard Phillips.
I'm Bringing You a Red, Red Rose, from Whoopee.

11 p. m.: Hora Slumber, con el programa que insertamos a continuación:
Marche Heroique, Schubert.
The Creatures of Prometheus, Beethoven.
Oxford Symphony, Haydn.
Adagio Pathetique, Godard.
Adoration, Borowsky.
Rosary, Nevin.
12: Buenas Noches!

WEAF, Llave de la Cadena Roja de la National Broadcasting Company

7 p. m.: Discursos patrióticos a cargo de figuras prominentes de los Estados Unidos de América.

8 p. m.: Recitales por Genia Fonariova. He aquí el programa:
Melody in A, Dawes. String Orchestra.
Amour Viens Aider, from Samson et Dalila, Saint-Saéns. Mezzo Soprano Solo, Genia Fonariova.
Minuet, Scharwenka. String Orchestra.
Legend, Tschaikowsky. Mezzo soprano Solo, Genia Fonariova.
Two Gavottes, Bach, String Orchestra.
Parashag Revery, Moussorgsky. Mezzo Soprano Solo, Genia Fonariova.
Polina, Easton. String Orchestra.

8.30 p. m.: Programa Pro-phy-lac-tic, como sigue:
You're the First Thing in the Morning and the Last Thing at Night. Orchestra.
March of the Musketeers, from The Three Musketeers. Orchestra.
Where the Shy Little Violets Grow Quartet.
Don't Remind Me. Soprano Solo.
Titina. Orchestra.
Bird Songs at Eventide. Quartet.
Gypsy Caprice, Kreisler. Xylophone Solo, George Hamilton Green.
I Ain't Got Nobody. Orchestra.
What a Night for Spooning. Soprano Solo.
Got a Rainbow, from Treasure Girl. Orchestra and Voices.
You're the First Thing in the Morning and the Last Thing at Night. Orchestra.

10 p. m.: Programa Clicquot Eskimos Club, como sigue:
Clicquot, Reser.
If I Had You, Campbell.
'Ittle Ootsie Oo, Lemle.
She's Funny That Way, Moret.
The Bussy Bee, Bendix.
Adorable Dora, Clare.
The One Girl, Youmans.

10.30 p. m.: Los Cuatro Contraltones cantarán los siguientes números:
The Way of the World, Hatch.
Goodnight, Pretty Stars, Johnson.
Spring o' the Year, Morris.
Woodland Croon Song, Clutsam.
All By Yourself in the Moonlight, Wallis.
One Memory, Ellis.

11 p. m.: Hora Radio Keith Orpheum tomando parte en este programa las mejores Estrellas de Vaudeville de los Estados Unidos.

12: Buenas Noches!

WLW, Cincinnati Ohio, 50,000w.

6 p. m.: Henry Thies y su Orquesta desde el Hotel Sinton.

6.30 p. m.: Concierto de sobremesa por el conjunto Crosley-Dynacone.

7 p. m.: Charla canina.

7.15 p. m.: Canciones por Jack y Gene.

7.30 p. m.: Programa Sohio, desde Cleveland.

8 p. m.: Hora Perfect Circle, por la Orquesta Sinfónica de Cincinnati.

9 p. m.: Programa desde el teatro Three-in-One.

9.30 p. m.: Programa Dutch Masters Minstrels, como sigue:
Overture
I Look Into Your Garden. Harold Branch.
I Wish I Was Single Again. Carson Robison.
Across the River. Emil Cote.
Wipin' de Pan. Percy Hemus.
Let Me Down Easy. Al Bernard.
Hot Feet. Orchestra.
The Little Dimple in Her Chin. Percy Hemus.
Georgia Land. I'm Goin Back to California.
Sweet Kentucky Land.
My Heart Is Up in Maine.
Michigan.
My Maryland.
In Old New York.
My Own United States.
Ensemble.

10 p. m.: Los Crosley Cossacks, con Orquesta dirigida por Mr. Walter Heermann.

11 p. m.: Hora Variety. Programa selecto.

11.30 p. m.: Conjunto Quintili, con Luigi Giovanni.

12: Bailables por la Orquesta del Hotel Gibsen.

12.35 a. m.: Bailables desde el Hotel Sinton.

1 a. m.: Fin.

NATIONAL CITY BANK OF N.Y.

Cada seis meses, al publicarse el balance general del National City Bank of New York, se acusa en cifras y en datos positivos, la creciente prosperidad de esa poderosa institución de crédito fundada hace más de un siglo en la Metrópoli del Norte.

Comparemos el activo total del City Bank, según el balance que recientemente insertamos, y que asciende a $1.847.705.548.11, con el próximo pasado, o sea el 30 de junio de 1928, que era de $1.623.714.808.84. Como se ve, se acerca a $224.000.000.00, el aumento de ese activo total. Y en cuanto a los depósitos, el progreso alcanzado en el último semestre es casi de $200.000.000.00 Prueba inequívoca ésta de la confianza que inspira una entidad que ha ganado tan sólido concepto universal.

En el balance a que nos referimos se anota la suma $461.762.546.50 correspondiente al efectivo en caja, y en el Banco de la Reserva Federal, y también el efectivo por recibir de Bancos, banqueros y de la Tesorería de los Estados Unidos.

En la cartera del National City Bank figuran títulos del Gobierno de Norte América y de diversos Estados de la Unión y Municipios, los que con otros bonos y valores saneados completan la suma de pesos: 213,734,397.97.

Esa proporción, cada día mayor en el desarrollo de los negocios del National City Bank, es sin duda el resultado de una labor inteligente en la gestión financiera y de la aplicación de métodos que le conquistan una vasta clientela no sólo en los Estados Unidos, sino en todos aquellos países en que se han establecido importantes sucursales.

En nuestro país son notorios el arraigo y el alto concepto que merece el National City Bank. A ese éxito contribuyen desde su esfera de acción respectivas, un cuerpo de empleados idoneos que en la oficina principal de La Habana y en las sucursales, se hallan bajo la competente jefatura del señor Juan F. Rivera, gerente general del National City Bank en esta República.

CONCIERTO

que será ejecutado en el Malecón, el miércoles 13 de febrero de 1929, por la Banda de Música del Estado Mayor del Ejército, trasmitido por la Estación C M C, de la Cuban Telephone Co.
A LAS 8 P. M.

Primera Parte
1.—Marcha militar Cadetes de Cuba. — J. Molina Torres.
2.—Overtura La Estrella del Norte. — G. Meyerbeer.
3.—Criolla El Mambí. — L. Casas Romero.

Segunda Parte
4.—Gran fantasía americana America For-Ever. — T. M. Tobani.
5.—Selección de la ópera Aida. — G. Verdi.

Tercera Parte
6.—Habanera Mírame Así. — E. Sánchez de Fuentes.
7.—Danzón La Mujer que yo Quiero. — F. Rojas.
8.—Himno Nacional Cubano. —P. Figueredo.

JOSE MOLINA TORRES, M. M., Capitán Músico, Jefe y Director de la Banda.

CLEARING HOUSE

Las compensaciones de los Bancos asociados al Habana Clearing House durante el día de ayer ascendieron a $3.168.782.44.

N. Gelats & Co. — BANQUEROS — HABANA — Aguiar 106-108

Vendemos cheques de Viajeros
Pagaderos en Todas Partes del Mundo
y Cartas de Crédito Circulares
en las Mejores Condiciones
"SECCION DE CAJA DE AHORROS"

Recibimos Depósitos en esta Sección Pagando de 3 por 100 Anual
Todas estas operaciones pueden efectuarse también por correo

M.E.C.D. 2016

SOCIEDADES CUBANAS

LA FIESTA DEL CENTRO MEJICANO.—Conforme hube de augurar, el baile del Centro Mejicano, resultó, un gran triunfo social.

Lindas mascaritas, y numerosas comparsas llenaban, desde temprano los hermosos salones aztecas.

La parte bailable fué ejecutada con precisión y buen gusto por la orquesta The Daniel's y el Sexteto Novato, que tanto éxito obtiene cada vez que toca.

La concurrencia de damas, fué superior a la de otros bailes.

Lo que juzgará el lector.

Hela aquí: ....

Señora de Amaral, de Martínez, de Gordeville, de Michelena, de Júztiz, de Forment, Dolores París de Echeverría, Viuda de Hernández, Esperanza Marúnez de Villegas, señora de Alvarez, Sra. de Menéndez, Delfina T. Vda. de Herrán, Elvira Martínez de González, Sra. de Fernández, Sra. de López, Vda. de Pongiliones, Sra. de Gutiérrez, Viuda de Castillo, Sra. de Badía, señora de Viota, de Yague.

Srtas.: Hilda Badía, Aurora y Bertica Forment, Srtas. Fernández Brito, Albertina Viota, Margot Cueto, Mercedes Castillo, Lola Velasco, Estela Naranjo, Eulogia Martínez, Carmen Fitzimons, Teté y María Pongilions, Mercedes Pérez, Conchita de la Torriente, Carolina González, Matilde López, Anita Estrada, Olga, Bertha y Alma Piedra, Sahara y Fila González, Chuchú Herrán, Julita Pidal, América y Bertha Sainz, Candita y Margot Bernaza, Berta Hita, Ofelia García, Clementina Callejo, Esperanza Baigorri, Celia García, Angela Alvarez, Primitiva Hernández, Carmita Ugarte, María Pérez, Trini y Ana María González, Rita Amaral, Blanca Michelena, Raquel Michelena, Estela González, Concha Michelena, Alicia Michelena, Emilia Gracuella, Hortensia y Shara Martínez Aparicio, Carmita y Josefa Hernández, Lupe Villareal, Olga María Luisa y Lupe González, Elena de Sosa, Graciela y Aracelia Jústiz, Cuca y Nena Martínez, Julia Girón y Srtas. Fernández.

Mi felicitación por tan espléndida fiesta.

☼

CERRO ATHLETIC CLUB.—El próximo sábado, ofrece el aristocrático club del Cerro, un gran baile de disfraz, de pensión para sus muchos asociados.

Los bailes de esta sociedad, siempre predominan por la organización matemática y lo selecto de la concurrencia.

Las invitaciones, la recibirán solo aquellas familias cuyo nombre aparece en la guía social del club, que está al terminar.

Buen triunfo le deseo.

☼

NUEVA FABRICA.—Las grandes fiestas que ofrecerá este club, en esta temporada post carnavalesca, es tema obligado en toda conversación del elemento bailador de nuestras sociedades.

Ofrecerán un baile de disfraz el sábado próximo, un gran festival-baile, el día 23, y finalmente un gran festival en todos los jardines de la Tropical.

De todas ellas me ocuparé oportunamente, y prometo para mañana la descripción del pasado baile.

☼

DEL PILAR.—En funciones la nueva directiva tratará de seguir la senda que trazó la directiva saliente.

El próximo sábado se celebrará otro baile de disfraz, que como los anteriores les auguro un franco éxito.

Tocará Tata Pereira, con su maravillosa orquesta criolla, un programa selecto y variado que consta de 18 piezas.

Las damitas deben de proveerse de la invitación la que exigirá la comisión de fiesta.

☼

FIESTA EN PERSPECTIVA.—Del Deportivo Luyanó Moderno. Noticia que dí a conocer en mi crónica anterior.

El próximo sábado día 23 se celebrará en el Cerro un gran festival organizado por esta sociedad mitad del Cerro y mitad del Luyanó, que es grande la simpatía que tiene.

El local de Cerro y Primelles, resultará pequeño ese día.

Lo aseguro.

Enrique PORTO.

Movimiento de Enfermos en las Quintas de Salud Hasta las Cuatro de la Tarde de Ayer

LA PURISIMA CONCEPCION DE LA ASOCIACION DE DEPENDIENTES

Ingresaron: Juan Castell Casañas Ubaldo Amador Hernández; Jacobo Schmidt; Roberto Meunier Domínguez; Francisco Betancourt León; Miguel Ernesto Gajate Erro; Emilio Rubio Bello; Felipe Montes de Oca del Rosario; Manuel Rey Senande; Ramón D. Betancourt; Justo Prado Pérez; José Miguel Morales Suárez; Rafael Martínez Tapia; Ramón Castro Méndez; Lucas B. Zayas Bazán; Claudio Herrera Real; Joaquín Rosado Torricella; Luis Sancho Chávez; José Martínez Saiz; Salvador Orejo Rivera; Laureano González Martínez; Laureano Gutiérrez González; Manuel del Monte Peñalver; César Set García; Rafael Díaz Cartaya; Concepción Falgueiro Sánchez; Miguel Medero Medero.

Salieron de alta: Mariano Boned Mirasol; José Blanco Alonso; Ramón Cruz Rodríguez; Bernardo Castellanos Rodríguez; Federico Gómez González; David González Tascón; Jovino García Robes Peña; Tomás Gutiérrez López; Eduardo Varela Montero; Sinforiano Villa Valdesastre; Bernardo Menéndez García; Max Wagman; Leopoldo Hernández Guerra; Ramón Sotolongo Arriete; Francisco Ruisánchez Ruisánchez.

LA BENEFICA DEL MUY ILUSTRE CENTRO GALLEGO

Ingresaron: Manuel Roca González; Franck Eugenio Sanson; José Fernández; Jesús González Pérez; José Fernández Freijo; Inocencia Freijo Rodríguez; Antonio Cillero Montero; Diego Rochela Mariño; Manuel Rodríguez Rey; José Fernández Fernández; Juan González González; Castor Rivero Paces; Jenaro Seijas Mojuco; Secundino Vázquez Barca; Manuel Alvarez Rodríguez; José Power Gómez; Juan Varela Amor; Eduardo Fernández Novoa; José Ferrer Ríos; Andrés Castro Vilella; Graciela Meira García; José Pereira Pereira; Angel Migueloff y Plettoff; Adelina González; Juan Riveiro Barreiro; Jesús Pernas Amor; Manuel Galego Alvarez; Jacinto Alvaredo García.

Salieron de alta: Amancio Rodríguez; Marcial Couceiro; Antonio Dival Delgado; Ramón Pita Pita; Avelino Arias Sánchez; Manuel Gómez Calveir; Enrique Meiras Catrufo; Manuel Blanco García; Concepción Sánchez Barrio; Ramón Fidal Pallarés; Pilar López López; Jenaro Vega Bahamonde; Tomás Muritz Santaya; José Rodríguez Cano; José Vázquez Pérez; Joaquín García Monasterio; Francisco Rodríguez; Benigno Vilacosta; Constantina Vázquez Carreras.

COVADONGA, CENTRO ASTURIANO

Entradas: Manuel Simón López; Hilario Avellaneda Martínez; Andrés Fernández Menéndez; Jesús García Oliva; David Crucet Valera; Ricardo Alrahan Iglesias; José Palomo Ferrero; José Santos García; Ceferino Abad Fernandea; Santos Trabajo Vega; Laureano González Rodríguez; Jesús Fernández García; Manuel Rodríguez Martínez; Liborio Fernández Rodríguez; Evaristo Díaz Bragaña; Luciano Tolivia Castillo; Ricardo Rodríguez Plasencia; Luis de la Puente Santiago; Félix González Gómez; Bernardo González López; Manuel Rodríguez Menéndez; Perfecto Jover del Río; Indalecio Castro Molina; Carlos Garic Piniella; Miguel Bueno Martínez; Joaquín Piñeiro Suárez; Ernesto Díaz; José Alvarez Fernández; José Sixto Fernández; Angel Díaz González.

Salidas: León Martínez Alvarez; Vicente Rubí Valdés; Jesús Uría García; Joaquín Zuazo Delgado; Daniel Díaz Tuñón; Joaquín González del Río; Florencio Fernández Corrales; José Rodríguez Fernández; Alfonso Cuesta Torre; Ramón Fernández Fernández; Manuel Gutiérrez del Rojo; Eustaquio Martínez Díaz; Pedro Zarracina Soto; José González Granda; Gerardo García Rodríguez; Manuel Barbosa García; Prudencio López Durán; Leopoldo Villaverde González; Antonio Pérez Quiñones; Félix Martínez Fernández; José Tarano Mateo; José Palacios y Bermúdez; Constantino Fernández Alvarez; Manuel Alonso García; Luis Suco y Vega; Gonzalo Morán Fernández; Víctor García Romero; Manuel Pérez García; Antonio Fernández Lamadis; Modesto Rodríguez Rodríguez; Brígido Cárdenas y Borges; Pascasio Novenas; José Suárez Suárez; José Menéndez García; Fernando Morales Suárez; Lupe Naviero Castañal; Fernando Domínguez Díaz; José Gutiérrez Sánchez; Emilio Mayo Rojas; Angel del Valle Pérez; Luis Santiyo Miranda; David Inclán Mieres; Andrés Fernández Menéndez; Daniel Rodríguez Rodríguez.

NUESTRA SEÑORA DE LA CANDELARIA DE LA ASOCIACION CANARIA

Ingresaron: Natalio Denis; Francisco Sanabria; Vicente Suárez Hernández; Vicente Pérez Leal; José Alfonso Alonso.

Salieron de alta: Jesús Rodríguez Fernández; Andrés Icar; Ceferino González; Juan Martín Sanatana; Zacarías Alfonso Rizo; Victoriano Gamboa.

SANATORIO DEL CENTRO CASTELLANO

Ingresó: Oliva Fernández.

Salieron de alta: Consuelo Canedo; Ramona Albuerne; Claudio Llánez Martínez; Ignacio Jiménez.

LA BALEAR DEL CENTRO BALEAR

Ingresaron: Concepción González Docampo; Eduardo Rieu de González; Adelina Rodríguez Francisco; Pedro Rodríguez Díaz; María Viteiro García; Luciano Llanos Braña.

Salieron de alta: Constantina Feito Parrondo; José Ferraz Vergel; Jaime Maulego Acosta; Oscar Gultán Godoy y María Rodríguez.

CONCEPCION ARENAL DE HIJAS DE GALICIA

Ingresaron: Carmen Rey; Dolores Novoa; Manuela Blanco; María N. Otero; Carmen Liño; Amparo Cid; Dolores Carro; Eulalia Echenique.

Salieron de alta: Magdalena Martínez; Dominga González; Aurora Alvarez; Vitalia Díaz; Josefina López; Asunción Vázquez; Carmen Villadrigue; María Taboada; Benigna Rosa; Manuela Delgado; Julia Romo; Kakhon Abhoin; Rosa Aurora Portal; Amalia González y menor Manuel Pereira.

JIRAS

FEBRERO 17

BELMONTE Y SOMIEDO. —Brillante festival bajo las frondas del Mamoncillo.

MARZO 2 Y 3

JUVENTUD ASTURIANA. —Gran romería y verbena en La Polar. Director máximo de estos festivales el señor Aurelio Peón, ex Vicepresidente del Centro Asturiano.

MARZO 10

CIRCULO PRAVIANO. — Jira para los socios en San Francisco de Paula.

MARZO 17

VILLAMEA Y VILLAODRID. — Grandes fiestas para celebrar su cuarto aniversario. Almuerzo en La Polar, matinée bailable y entrega de diplomas y títulos de honor.

MARZO 31

ESPAÑA INTEGRAL. — Jira en La Cotorra.

AGOSTO 4

LOS DE ABADIN. — Romería en todos los jardines le La Polar, con grandes atractivos.

CARTAS CABLEGRAFICAS A ESPAÑA

NUEVO SERVICIO DESDE FEBRERO 15.

Entre Cuba y España,, vía Italcable o vía Directa Española,, a la siguiente tarifa:

Mínimo de 20 palabras $3.40

Por palabra adicional 0.17

CABLE COMERCIAL DE CUBA.

Cuba 66.—Telf. M 9801.

SOCIEDADES ESPAÑOLAS

LA CONFERENCIA DEL P. SANTA ANNA, EN EL CENTRO ASTURIANO, EL DIA 2

Forma en que ha quedado constituída la Sección de Retiro y Previsión. Visita fructífera a las delegaciones del Centro

La ilustre dama señora América Arias de Gómez, viuda del inolvidable General José Miguel Gómez, ex-Presidente de la República, ha dirigido al Presidente del Centro Asturiano una carta que con toda urgencia reproducimos ya que ella implica la fijación definitiva de una fecha para la conferencia que en los Salones del Centro pronunciará el celoso e infatigable Padre Santa Anna.

Excusamos decir que el Presidente del Centro Asturiano señor Simón, accedió gustoso a la petición de la Sra. América Arias de Gómez.

He aquí la carta:

Sr. José Simón.

Presidente del Centro Asturiano. Habana.

Mi distinguido señor:

Tengo el gusto de comunicarle, solicitando su conformidad sobre ello, que hemos acordado que la conferencia que pronunciará el Padre Sta. Anna en ese Centro, y para la cual tan bondadosamente han tenido Uds. a bien cederme los Salones, sea el día 2 del próximo mes de marzo.

Rogándole que si hubiera algún inconveniente me hiciera el favor de comunicarmelo, le reitero mi agradecimiento y quedo muy atenta,

Fdo. América A. de Gómez

LA SESION DE BILLAR.

Para el miércoles, día 13, se ha señalado la sesión de Billar, que por el maestro Rivas se efectuará en el Centro Asturiano; a continuación exponemos el programa de la misma.

1.—PRELIMINARES: Por los señores Laureano Suárez, Alejandro González, José Menéndez y el eminente y popular actor Regino López, contra el maestro Rivas.

2.—JUEGO AL CUADRO: A 200 tantos por el amateur Sr. Francisco Jiménez y el maestro Isidro Rivas.

3.—FANTASIA: Por el señor Isidro Rivas, con el siguiente orden:

A.—Carambolas de retroceso de extremo a extremo del billar.

B.—Carambolas de masse.

C.—Carambolas de Piquet.

D.—Carambolas de Curbo.

E.—Carambolas de Salto.

A este acto pueden concurrir tanto los señores socios como sus familiares.

LA SECCION DE RETIRO Y PREVISION

A renglón seguido de las elecciones celebradas para nombrar la Sección de Retiro y Previsión para 1929, fué proclamado el Presidente don Antonio Martínez.

Después de la proclamación hablaron los señores Martínez y Calella en términos encomiásticos para los vocales salientes, y por último el señor don Carlos García Suárez.

Damos a continuación los nombres de los señores que componen dicha Sección, durante el año 1929.

Por la Junta Directiva, Presidente: don Antonio Martínez Rodríguez, Vice Presidente, doctor Miguel Mario García Calella. Vocales doctor Francisco Hevia Fernández y Emilio Pérez Bermudez.

Por los empleados del Centro Don Carlos García, Constantino de la Cueva, López Raveiro Carbajal y Gerónimo Gutiérrez.

Por los Recaudadores, Miguel Alvarez Serpa.

Por el profesorado y empleados de Instrucción, Eladio Blanquez.

Por el cuerpo facultativo de la Casa de Salud, doctor Bernabé Mencía y doctor Aurelio Serra.

Por el cuerpo administrativo de la Quinta, José González García y Manuel Fernández Cué.

Por los enfermeros y ayudantes de la Casa de Salud, Gervasio Miranda.

Por los empleados y sirvientes, Jesús Fernández Gayol.

VISITA A LAS DELEGACIONES

El Vice Presidente de la Sección de Propaganda, señor Cándido Menéndez Peña y el Director de Delegaciones, señor C. Argüelles, visitaron en la ultima semana las de Pinar del Río; San Luis; San Juan y Martínez; Sábalo; Guane; Martinas; Arroyo de Mantua y Santa Lucía.

Regresaron dichos señores altamente satisfechos, pues en todas las Delegaciones que visitaron recogieron la impresión de que en el año actual aumentará grandemente el número de socios.

A juzgar por el aumento de socios habido en lo que va transcurrido de 1929, cabe suponer que alcanzará el CENTRO ASTURIANO la cifra de 65.000 antes del 1o. de enero de 1930.

LOS DE RAFAEL MARIA DE LABRA

Para reforzar la biblioteca organizarán El Día del Libro

Su biblioteca, tan valiosa como tan querida por todo, ha entrado en una nueva fase y va a organizar sus servicios; pero para ello necesita reforzar el número de sus obras.

A tal fin y bajo la iniciativa del entusiasta asociado señor Roibás Cordero, la Junta Directiva acordó establecer el DIA DEL LIBRO cuya iniciación tendrá efecto el próximo Miércoles día 13 a las 8 p. m. en el local social, y sucesivamente cada tres meses en el segundo Miércoles, en que consistirá en una fiesta de carácter íntimo entre los asociados y a la cual se procurará investir del mejor esparcimiento con el objeto de que los concurrentes donen las obras que tengan por conveniente.

EXPRESIVO MENSAJE DE GRATITUD DEL REY ALFONSO XIII AL CASINO ESPAÑOL

Con motivo del envío de una hermosa corona de flores en ocasión del fallecimiento de la Reina Doña María Cristina

En la tarde del domingo último, se ha recibido en el Casino Español un mensaje de S. M. Don Alfonso XIII, que literalmente copiado dice así:

"Madrid febrero 10 929. Presidente Casino Español. Habana.—De todo corazón agradezco ese Centro de leales españoles preciado testimonio de cariño al dedicar a mi amada Madre hermosa corona flores. Alfonso R."

En relación con el "Casino", nos apena consignar que el sábado de la pasada semana ha fallecido en Madrid, la señora Doña Digna Ordiales amada compañera de nuestro muy querido amigo el señor Don Marcelino Cantera y Pirez, ex-Vicepresidente primero de la mencionada institución.

Llegue hasta él y sus amantes hijos, la expresión de nuestra más sentida condolencia, sentimiento que hacemos extensivo a la Junta Directiva y Cuerpo Social de la Sociedad.

EL BAILE DEL 24

En sesión celebrada la Junta Directiva ha tomado el acuerdo de transferir para la noche del día 24 el baile de Carnavl que debió haber tenido lugar la noche del día nueve próximo pasado.

CON BRILLANTISIMA VELADA CELEBRO AYER EL CENTRO GALLEGO EL GLORIOSO ANIVERSARIO DE SU FUNDACION

SOLEMNE ENTREGA DE LA MEDALLA DE CONSTANCIA A LOS SOCIOS QUE DURANTE EL AÑO 1928 HAN ENTRADO A FORMAR LA PRIMERA CENTENA

Mas de cuarenta años de vida, Medio siglo, andado con arrogancia, con voluntad serena, en lucha silenciosa—como marchan por la vida los profundos sentimientos del alma de alborada—pero siempre tenaz y siempre titánica, para salvar desde lo que fué dueño primero, quimera después y después cristalización de gloriosa realidad de la idea concebida por los eximios fundadores del Centro Gallego, hasta llegar a la grandeza de hoy; al gran palacio del Parque Central; a la Casa de Salud "La Benéfica", cobijo sagrado del dolor hermano, que pronto florecerá en el grandioso Sanatorio Modelo "Galicia"; en el Plantel de enseñanza que inmortaliza el nombre augusto de Concepción Arenal; a todo eso que es arte, que es cultura en Cuba y enseñanza en España y alto prestigio de Galicia en la América. Y a mucho mas, cuyos días de lucha y de triunfo son himnos que la prosa canta en la sonora historia del hoy M. I. Centro.

Obra de pobres, de emigrantes hermanos, pero de poetas, que como tales, tuvieron la alta virtud y el alto honor de traducir sus quimeras a lo que es hoy portentoso ejemplo de lo que valen las mutualidades entre buenos hermanos. Descubramonos, pues, ante los soñadores que aún viven asombrados de su portento; señores, fundadores; Manuel Crego Díaz, Secundino Mosquera, Andrés Canoura, Angel Velo Filgueira, Juan Vila Vila, y Felix Pérez Choza. Y roguemos a Dios por el alma de los que cayeron en la tristeza de no ver tanto honor en tanta realidad.

Para enaltecer la fecha, se celebró anoche en los salones del M. I. la brillante velada, aniversario de la fundación.

PRESIDENCIA

La presidían: el Primer Vicepresidente, de la Comisión Ejecutiva, señor Juan Varela Grande; el Segundo Vicepresidente, Sr. Vicente Barbazán, el ilustre mantenedor de la velada, doctor Marino López Blanco, Notario del Centro; el Presidente de la Sección de Inmigración, señor José López Villamil; el Secretario, señor José Gradaille; el Vice Interventor, señor Federico Estevez; el Presidente de la Sección de Orden, señor Maximino Matalobos; el señor Manuel Villanueva, de la Sección de Bellas Artes. Una selecta y numerosa concurrencia cubría las amplias salas que convergían en el estrado, orlado de plantas y flores y las banderas de Cuba, de España y de Galicia. El aspecto era el de todas las grandes solemnidades.

Con los de la Sección de Bellas Artes organizadores de la brillante fiesta. El presidente señor Manuel Pardo Bellas; el Vicepresidente, señor Perfecto López Vidal, el Secretario, señor Angel Pérez; el Vicesecretario, señor Manuel Naseiro y los vocales señores Manuel G. Regueira, Enrique Martínez, Juan Touriño; Francisco Sabín Romero, Arturo Mira, Joaquín Pardo, Nicolás Forján, Miguel Soto Durán, Víctor Oseira Pardo, Pedro Pernas, José Tuñas Prada, Manuel Romariz, Manuel Forjan, Florindo Blanco, Manuel Villanueva, Manuel Otero, Rosendo Ramudo Arias, Florentino Pérez Varela, Miguel Pardo Bellas. Y cumplían con sus delicados deberes de galantería los señores de la Sección De Orden presididos por los señores Fernando Prego, Presidente; el Vice, señor Francisco Fraga y el Secretario, Ramón Puga.

PRIMERA PARTE

En la primera parte de la velada. se ejecutaron estos bellos números:

Apertura por la orquesta: a) "Frascuelo", marcha española, Juarránz. b) "Un día n'aldea" suite 1o. y 2o. tiempo. Vide.

Solemne entrega de la Medalla de Constancia, con su correspondiente título, a los socios que durante el año de 1928 han entrado a constituír la primera centena.

Luego, entre apausos calurosos, recogieron la Medalla de Constancia, con su correspondiente título los socios que durante el pasado año han entrado a constituír la primera centena de las filas de asociados, señores Francisco Vilaboy Soto, José López Méndez, Manuel Teijeiro Gallo, José Anca Bustabad, Antonio Prada Robles, Juan Riveiro Barreiro y José Cela Maseda.

Después "Proba d'amor". Canción Vide. Por la señorita Eulalia Viola, alumna de la Sección de Bellas Artes.

"Morriña", monólogo en verso, de la eximia poetisa Carmiña Prieto Rouco, interpretado por el señor Manuel Otero Carreira, de la Sección de Bellas Artes, artistas y poetas que exaltaron el aplauso y recibieron calurosas felicitaciones.

EL DOCTOR MARINO LOPEZ BLANCO

Coronó esta primera parte, pronunciando un caluroso y vibrante discurso, el talentoso Doctor Marino López Blanco Notario, del Centro cubano cuya voz sonora y acción arrogante, manteniendo la fiesta, dijo estas elocuentes cosas:

"Aquella tarde memorable de 23 de noviembre de 1879 en que un grupo de gallegos, escasos en número pero inconmesurable en la acción, dieron vida al pensamiento de fundar el Centro Gallego de la Habana está unida a la velada de esta noche, mas que por los endebles lazos de mi pobre palabra que la evoca por la propia grandeza de los hechos realizados. De la misma manera, señoras y señores, que se abraza la palabra al empeño conseguido, se vincula el dolor a la alegría y se corona de gloria el sacrificio.

Aquel día indeleble en los anales de esta casa se buriló la piedra fundamental que la sustenta, se escribió una página inmortal sobre Galicia y se edificó un timbre de noble orgullo para la patria cubana, cálido y amoroso regazo de esta insigne asociación.

La triste y abatida condición del inmigrante que juntaba a los riesgos tenebrosos de la lucha cotidiana la suerte aciaga de no haber inundado su espíritu con la luz de la enseñanza, no pasó inadvertida para aquel puñado de esforzados paladines del ensueño que supieron del dolor del que no sabe y de la amargura del que tiene lenitivos para sus males.

Así nació el propósito de constituír una asociación que en 1880 en su edificio arrendado de Prado y Dragones brinda escuelas con profesores gratuitos y difunde la cultura entre sus componentes. Dura la lucha, el combate iniciado tan sólo se mantiene merced al sacrificio y la filantropía de los fundadores, soldados heróicos que ni se arredran ni retroceden ante el depauperamiento de sus filas. Y así con vida lánguida y pobre el Centro Gallego de la Habana enfila el año 1885 en que la iniciativa provechosa y acertada de un grupo de asociados imprime a la sociedad rumbos de bienandanza. Al acordarse la asistencia sanitaria como fin social crece por ensalmo la lista de asociados y cobra por fuerza una vida económica mas asegurada. Es entonces cuando por virtud de igualas atienden los enfermos del Centro los Sanatorios "Quinta del Rey". "La Benéfica", "Garcini" y "La Integridad Nacional" y se consuma el milagro de adquirir en propiedad el edificio de Prado y Dragones con la ayuda generosa de la Directiva facilitando un préstamo sin interés para completar el precio de la compra. Y de esta suerte se arriba al 1893 en que el Centro adquiere en propiedad "La Benéfica", para que sus hijos no sufran bajo techos extraños las tristezas de la adversidad.

Poco tiempo después la asociación parece que detiene su progreso, y aún más, retrocede en lo avanzado. Son tiempos de penurias y de miserias. Consecuencias inevitables de las guerras de independencia que repercuten en su economía y amenazan derribarla. Pero cuando el ideario de Martí fué realidad viva y prepotente, y el holocausto del 95, con su enseñanza sagrada da al mundo la República de Cuba, nuevamente cobra sus fuerzas perdidas el Centro Gallego de la Habana que inaugura una senda de progreso y de grandeza.

¡Qué extraña coincidencia!. El Centro Gallego de la Habana inicia su camino de grandeza con paso firme y seguro, en los mismos instantes en que un pueblo lacerado por la ignominia rompe las cadenas que lo oprimen y deshonran apareciendo sobre la faz de la tierra con vida libre e independiente. Que no en vano, señores, el Centro Gallego de la Habana ostenta con orgullo el privilegio de haber izado primero que ninguna asociación de su clase el pabellón de la República ,esa bendita enseña de mi patria, que si algún día la mano encanallada del Destino nos la hurtara la podríamos reconstruír nuevamente, con el azul y blanco de la bandera gallega para nuestras franjas y el vivo rojo de vuestra sangre generosa para el triángulo de nuestra estrella solitaria, mas amada cuanto más sola, mas infeliz y desdichada cuanto más acompañada.

En la era republicana el Centro compra y compra más terreno para su finca, construye pabellones, reforma sus Estatutos, orienta más y mejor la difusión de la cultura, y tiene iniciativas provechosas como la del preclaro asociado Licenciado José López Pérez, fundando la Caja de Ahorros y Banco Gallego que mas tarde adquiere sólido prestigio y honrosa reputación económica.

Tamaña etapa de bienestar procrea el ideal de adquirir construír un nuevo Palacio Social; primero se compra el Teatro Tacón y luego en 1909 la ayuda financiera de la Caja de Ahorro y Banco Gallego permiten consumar el milagro de este Palacio verdadero compendio de la idea generosa de los fundadores, en que la dureza granítica de las piedras habla de su tenacidad inquebrantable; la anchura de sus arcadas de la nobleza de sus corazones; la nítica blancura de sus marmoles de la pureza de sus sentimientos y la empinada altura de sus torres, verdaderas atalayas de la caridad, de la elevación de sus inmarchitos ideales.

Después, hasta ahora, el Centro sigue desenvolviendo planes de progresivo bienestar y consolidación. Permitidme que los acalle porque son de todos vosotros conocidos, pero en pago de ello yo os diré que sea esta casa mansión de paz y de concordia; que se acallen las luchas intestinas, y seais todos uno para defender como los leones el legado de constancia y voluntad de que recibisteis; que ese será el mejor homenaje que se le podrá rendir a aquellos preclaros varones del 79 que esta noche rememoramos."

Mientras la selecta y numerosa concurrencia aplaude ruidosamente al elocuente Doctor, los señores de la presidencia le abrazan y felicitan calurosamente.

SEGUNDA PARTE

Y después se inició la segunda del programa en la ejecución de estos otros bellos números;

La laureada Rondalla del Muy Ilustre Centro Gallego, ejecutará; a) "Vals Serenata" Vide. b) "Danza árabe", Tárrega.

"Alborada", poesía de Carmiña Prieto, recitada por la señorita María Díaz.

Romanzas, por el aplaudido tenor del Orfeón señor Miguel Gervalés.

"Flor de Cardo", muiñeira, Courtier. Por la orquesta.

Presentación del Orfeón del Muy Ilustre Centro Gallego, con las siguientes obras: a) "Retreta" coro a 4 voces. L. Rillé. b) "El adiós al Recluta". L. Rillé.

Los números de canto fueron acompañados al piano por el Director del Orfeón y de la Rondalla, maestro F. Vide, que dirigió con admirable acierto también la Orquesta.

Maestro, artistas y cantores que oyeron el aplauso digno de su arte y de su devoción.

Y entre placeres y felicitaciones se organizó el brillante desfile.

ESPAÑA INTEGRAL Y EL REY ALFONSO

La Sección de Sport y Cultura física tomó posesión ayer

En contestación al cable de pésame que la Institución "España Integral" hubo de ponerle a la Casa Real Española con motivo de la muerte de la Reina Regente Doña Cristina, se recibió ayer el siguiente cablegrama:

'Sr. Presidente de España Integral. Habana.

SU MAJESTAD HA AGRADECIDO MUCHO EL SENTIDO PESAME DE LA PATRIOTICA ASOCIACION 'ESPAÑA INTEGRAL".

DUQUE DE MIRANDA".

CLASES DE CANTO

A partir de esta semana, se establecerán clases de Canto en la Institución "España Integral".

El profesor de estas nuevas clases es el señor Gastón Poitou.

Las clases son los días siguientes: martes, jueves y domingos.

La cuota especial para las mismas es de cinco pesos al mes. Los que deseen matricularse pueden hacerlo dejando sus nombres en la Secretaría de la Institución.

EL SABADO BAILE DE SOCIOS

El próximo sábado día 16, se celebrará un gran baile de socios, gratis para los asociados previa la presentación del recibo del mes de Febrero.

Excelente orquesta y regalos para obsequiar a las damas y caballeros.

Dará comienzo a las ocho y media de la noche para terminar a las dos de la mañana.

SPORT Y CULTURA FISICA

Tomó posesión la Sección de Sports y Cultura Física. Dió posesión a ese organismo el Vicepresidente General de la Sociedad señor Francisco Vega Núñez, y el organismo quedó constituído en la siguiente forma:

Presidente, señor Benito López; Vicepresidente, señor Manuel Salgueiro; Secretario, señor Francisco Mahia; Vicesecretario, señor Manuel Alonso; y Vocales, señores Pedro Moner, Armando Zubizarreta y Pablo Rodríguez.

El Vicepresidente animó a todos a laborar por el fin que persigue esta Sección, habló dando las gracias el Presidente de la Sección señor Benito López y terminó el acto a las once de la noche.

AYER 9 SOCIOS

Ayer se inscribieron en 'España Integral' las siguientes personas:

Sr. Vicente González Maciñeira; Luis Rodríguez; Julio Rodríguez; señora Elisa Darriba; señor Gonzalo Alvarez; señor P. Argüelles; señor Eladio Enceninas; señor Esteban Bertrán y Eugenio Petit.

DIRECTIVA DEL CLUB CANDAMO

Los electos para constituirla tomaron posesión de sus cargos

Celebró Junta Directiva ordinaria y toma de posesión el Club Candamo. Asistiendo a la misma todos los miembros de la Junta Directiva saliente y entrante, el expresidente señor Manuel Fernández, y muchos socios. Habló el Presidente saliente, de la pluma de oro como testimonio de amistad y gratitud por la brillante labor que como Secretario del Club realizado. Después en general por la valiosa cooperación que en todos los momentos le prestaron. Se procedió a dar posesión a los nuevos Directivos proclamados en la Junta General ordinaria del mes de enero.

Se tomó el acuerdo, por unanimidad, a propuesta del señor Manuel Fernández, que el Club tomase las entradas enviadas para la Conferencia del doctor Manuel Góngora Echenique, en el Teatro Campoamor.

Terminada la Junta se trasladaron todos al café taberna donde el nuevo Presidente brindó con la tradicional sidra asturiana por la prosperidad y engrandecimiento del Club.

LA JIRA DE LOS DE RIBADESELLA

Tendrá lugar el día 3 de marzo en la finca "Las Piedras"

Como la Junta General acordó celebrar una gran jira el día 3 de Marzo, en Las Piedras de San Francisco, la Sección de Propaganda, que entenderá en su organización, desea hacer llegar a los asociados sus instrucciones.

Esta Jira es gratis para los Socios que estén al corriente en el pago de su cuota social; pudiendo asistir también cualquier persona qoe no sea socio siendo presentada por un sociodudo, al pago de $4.00 los caballeros y de $2.00 las damas y niños menores de 12 años, dejando el nombre y apellidos de los invitados para la mejor organización del festival.

Para recoger la invitación, deberán presentar el recibo del mes de febrero abonando, además la cantidad de 30 centavos para el viaje de ida y vuelta que será en un tren especial, estando estas invitaciones a la disposición de los socios en las siguientes casas comerciales, las cuales al mismo tiempo facilitarán cualquier informe que no estuviese lo suficientemente explicado en esta circular.

El Modelo, Monte No. 2; Sastrería Campanario No. 74 El Diorama, Consulado No. 71; Almacén de Víveres, Muralla No. 1; Bodega, Jesús María y Picota; La Moda, Galiano y Neptuno; La Gafita de Oro, Neptuno No. 180; Partagás, Carlos III No. 1; Casa Camino, Neptuno No. 85; La Equidad, Compostela 100.

NOTA: Para asistir a la Jira es requisito indispensable el llevar de socio seis meses, el que no llevase ese tiempo podrá asistir pagando por adelantado los meses que le falten hasta completar ese número.

La invitaciones se recogerán antes del día 23.

EJECUTIVO DEL CENTRO GALLEGO

242 nuevas inscripciones en el mes de enero último

Celebró sesión tan importante organismo del M. I. Centro Gallego. La presidió el señor Jesús M. Bouza y concurrieron todos los miembros que la integran, adoptándose los siguientes acuerdos:

Adjudicar la construcción de los pisos de granito del departamento de dementes de la casa de salud al señor Antonio Cobelas, por resultar el precio ofrecido por el mismo el más beneficioso a los intereses sociales.

Aceptar un palco para la función de gala que la Alianza Nacional Feminista celebró en el Teatro Nacional.

Declarar liberado del pago de la cuota social al asociado Isolino Braña Sánchez.

Enterarse de que durante el pasado mes de enero las listas de socios aumentaron con 242 inscripciones.

Conceder el Teatro Nacional al señor E. A. Ortega para una temporada de ópera en la que actuará la Compañía Manhattan Opera de New York.

EL HOMENAJE AL DR. ROMAGUERA

Se efectuará el domingo en el hermoso salón La Tropical

Grandioso homenaje habrán de tributarle sus admiradores al eminente galeno gloria de la Asociación de Dependientes doctor Luis P. Romaguera, al que sus innumerables amigos han de rendirle un testimonio de simpatía el próximo domingo 17, en el salón "Tropical" de la fábrica de este nombre.

Los señores: Manuel García Fernández, presidente de la Sección de Propaganda de la Asociación de Dependientes y Carlos A. Fernández, presidente de la Sección de Recreo y Adorno, como iniciadores de dicho homenaje, pueden estar satisfechos de la labor emprendida.

La comisión encarda de organizar el almuerzo, ha recibido el número de adhesiones que asegura el éxito del acontecimiento.

Centro Asturiano de la Habana

SECCION DE RECREO Y ADORNO

SECRETARIA

Autorizada esta Sección por la Junta Directiva, para celebrar un baile de Socios y de Disfraz, se anuncia por este medio para conocimiento de los señores socios que tendrá lugar el martes día 12 del actual, en los salones del edificio social.

La Sección,, ,amparada y en cumplimiento de su Reglamento legal, podrá rechazar o retirar del local a cualquier persona que altere el orden o falte a las conveniencias sociales, sin que por ello tenga que dar explicación alguna.

Las puertas del Centro se abrirán a las 8 p. m. y el baile dará comienzo a las 9 p.m., siendo requisito indispensable presentar el recibo del mes y carnet de identificación a las Comisiones de la puerta.

Advirtiendo a los concurrentes, que para este baile no se permitirá la entrada con disfraces que no estén autorizados por las reglas dictadas para estos casos por el señor Alcalde Municipal.

No se dan invitaciones.

Habana, 11 de febrero de 1929.

ALBERTO RODRIGUEZ,

Secretario de la Sección.

NOTA: Este baile lo amenizará la afamada Orquesta "Cartaya" y el Sexteto de costumbre.

ACTOS PARA HOY

NATURALES DEL CONCEJO DE ILLAS. — Sección de Propaganda, en el Centro Asturiano, a las 8 y 30 p. m.

CIRCULO CORVERA. — —Junta general de elecciones, en el Centro Asturiano, a las 8 y 30 p. m.

UNION DE BELMONTE Y SOMIEDO. — Junta Directiva, en el Centro Asturiano, a las 8 y 30 p. m.

HIJOS DE ABADIN. — Junta Directiva, en el Centro Gallego, a las 8 p. m.

BAILES DE CARNAVAL

FEBRERO 12

C. ASTURIANO. — Baile para los socios. Días 17 y 24, de pensión, y día 24, matinée infantil.

A. DE DEPENDIENTES.— Baile para los socios. Una orquesta, un jazz band y tres sextetos.

FEBRERO 16

C. CASTELLANO. — Baile por la noche, con sorpresas.

JUVENTUD ASTURIANA. —Segundo baile. Jazz band y sexteto. De pensión.

ESPAÑA INTEGRAL.— Gran baile para los socios. Excelente orquesta y regalos a las damas.

A. ARTISTICA GALLEGA. —Baile de disfraz. Soberbio decorado. Orquesta y son. Muchos regalos.

CLUB ILLARIÑO. — Baile de pensión, con valiosos regalos.

FEBRERO 17

C. CASTELLANO. — Matinée infantil, con regalos.

A. DE DEPENDIENTES.— Baile de pensión.

COLONIA SALMANTINA. Segundo baile. De pensión.

UNION DE BELMONTE Y SOMIEDO. — Matinée para sus asociados, en La Tropical.

VILLAMEA y VILLAODRID. —Gran fiesta en todos los jardines de la Polar. Varias orquestas.

FEBRERO 24

CASINO ESPAÑOL. — Gran baile de carnaval, suspendido el día 9, por la muerte de la Reina Madre.

FEBRERO 23

CENTRO VASCO. — Segundo y último baile de carnaval. Para los socios.

FEBRERO 24

C. ASTURIANO. — Gran baile infantil con muchos regalos.

A. DE DEPENDIENTES.— Baile de pensión a beneficio de los socios veteranos.

MARZO 10

HIJOS DE LA ESTRADA. —Matinée bailable bajo el mamoncillo de La Tropical. De pensión.

FIESTA DEL CLUB DE CANTINEROS

Activan los preparativos para celebrarla el 14 de abril

Debidamente autorizada por la Junta General se reunió la comisión de propaganda de esta simpática sociedad para tratar de la organización de su festival para el 14 de abril en los jardines de La Tropical, la comisión asistió íntegra así como todos los vocales y miembros de la mesa del Club.

Abrió la sesión el presidente social señor Manuel Alvarez auxiliado del secretario Cándido López y con la asistencia del tesorero Manuel Fraga.

Se trabajo mucho en la confección del programa, que por cierto resultará de lo más atractivo ya que en el mismo, además de figurar importantes regalos y premios las más afamadas orquestas, bandas y sextetos lo amenizarán.

El festival será "Hispano Cubano" y de carácter popular a beneficio del "Fondo de Beneficencia del Club de Cantineros".

Oída la voz del señor Manuel García activo presidente de la Sección de propaganda del Centro de Dependientes fueron sus proposiciones aprobadas esperándose de sus gestiones resulten fructíferos.

LA DIRECTIVA DE LOS DE TABEIROS

Señores que componen la nueva directiva que regirá la entidad

Han sido electos y tomaron posesión de sus cargos los señores siguientes:

Presidente: Sr. Eleuterio Neira Campos; Vice Presidente: Sr. Manuel Somoza; Secretario: Sr. Ramiro Durán y Durán; Vice Secretario: Sr. José Ron Neira; Tesorero: Sr. José García Castro.

Vocales: Sr. Eduardo Durán Puentes; José Terceiro Rodríguez; Avelino Goldar Vicente; Manuel Sanmartín Motalobos; José Rodríguez Tosar; José Lorenzo Constenla.

Vocales Suplentes: Sr. José Montero Caramés; Antonio Torres; Antonio Caramés Lorenzo.

Delegados al Comité Federativo de Sociedades Gallegas de Instrucción: Sr. Eleuterio Neira Campos; Manuel Durán y Durán.

Delegados en España: Presidente: Sr. Plácido Castro Pena; Secretario José Fernández da Ponte y Tesorero: José Constenla.

M.E.C.D. 2016

POR LAS REGIONES DE ESPAÑA

EN OVIEDO CELEBRO IMPORTANTE REUNION, CON LAS FUERZAS VIVAS DE ASTURIAS, LA JUNTA HULLERA

VARIOS ALCALDES DE LA PROVINCIA Y OTRAS PERSONALIDADES PRONUNCIARON DISCURSOS Y SE ACORDO AMPLIAR LA JUNTA Y LOGRAR LA PROTECCION DEBIDA

TOMO POSESION EL NUEVO GOBERNADOR PROVINCIAL, GENERAL ZUVILLAGA

HA QUEDADO COMPLETAMENTE LOCALIZADA LA EPIDEMIA TIFICA QUE SE DECLARO EN EL PUEBLO DE LLAMES, DONDE OCURRIERON DIECISIETE CASOS

El lunes, día 3 del actual se posesionó de su cargo el nuevo gobernador civil de la provincia, general Zuvillaga, y hablando con los periodistas les dijo, entre otras cosas que pensaba hacer en bien de Asturias y de su buen nombre, que se ocupará con el mayor interés de los más importantes asuntos relacionados con la economía asturiana, entre los cuales colocó— dijo en primer lugar el del carbón y el de la ganadería, la riqueza forestal y la de los ríos, intensificando al mismo tiempo, la construcción de escuelas y caminos.

El Gobernador saliente, señor Caballero Aldasoro, dicho día estuvo en el Gobierno civil, despidiéndose del personal, y saliendo luego para Madrid.

El día 3, a la noche, se declaró un incendio en una tienda de comestibles de la calle Uria, de Gijón, propiedad de don Venerando García, que la tenía aseguarada, quedando la tienda reducida a cenizas. Las pérdidas fueron de consideración.

El martes4, se reunieron en Oviedo las fuerzas vivas de Asturias, convocadas por la Junta de Defensa de la Industria Hullera, de Langreo. El acto tuvo lugar en la Cámara Oficial de Comercio, y la reunión fué presidida por don José María González, presidente de la Junta de Defensa de la Industria Hullera, con quien se sentaron a la mesa don Julian Muñiz y don Faustino Cangas, vicepresidente y vocal de dicha Junta, respectivamente; don Manuel Suárez, teniente de alcalde de Langreo y don Baltasar Calleja, concejal del Ayuntamiento de Mires y a reunión envíaron representaciones:

De Oviedo: Ayuntamiento, Cámara Oficial de Comercio, Banco de Oviedo, Sociedad Quintana y Berdand. Unión de Comerciantes de Tejidos, Sociedad Hullera de Amieves, Sociedad de Ferrocarriles Económicos de Asturias, Sociedad del Ferrocarril Vasco-Asturiano y Cámara Minera.

De Gijón Ayuntamiento, Unión de los Gremios, Cámara Popular, Asociación de Agricultores, Bancos Gijonés y Sociedad Angel Posada.

De Avilés: Ayuntamiento y Sociedad A. Fernández y Compañía.

De Mieres. Ayuntamiento y Sociedad Esteban Martínez y Compañía.

De San Martín del Rey Aurelio: Ayuntamiento.

De Laviana: Ayuntamiento.

De Langreo: Ayuntamiento, Ateneo Obrero de La Felguera, Certamen Provincial del Trabajo, Biblioteca Circulante del Ateneo Obrero de La Felguera, Sociedad Minas de Escobio, Sociedad Carbones de El Pontico, Ateneo Casino de Lada, Sociedad La montera, de Sama y Sociedad de Festejos de Santiago.

Enviaron también representación don Federico González Fierros y la Cámara de la Propiedad de la provincia.

Por la prensa diaria de la provincia asistieron representantes de "La Prensa" y "El Noroeste", de Gijón, de "La Voz de Avilés" y de los tres diarios de la capital.

Pronunciaron discursos, don José María González, presidente de la Junta de Defensa Hullera, don Julián Muñiz, vicepresidente de a Junta, e representante de la Asociación de Agricultores de Gijón, el Presidente de la Cámara de Comercio; don Eustaquio Miranda, director de la Industrial Asturiana, el representante del Ayuntamiento de San Martín, el Alcalde de Gijón, señor Tuya, el alcalde de Mieras, señor Sala, el Presidente del Círculo de la Unión de los Gremios de Gijón, y otros varios, acordándose ampliar el número de miembros de la Junta Hullera a fin de proseguir laborando intensamente hasta lograr protección para la industria hullera.

El Presidente de la Diputación, señor Pumariño, ha presentado la dimisión de su cargo con carácter irrevocable, y el nuevo gobernador civil, señor Zuvillaga, se la ha admitido, extendiéndose la dimisión al cargo de diputado.

Con asistencia del Gobernador civil, celebró sesión plenaria la Junta de Obras del Puerto de Gijón—Musel, aprobando el presupuesto para 1929, en el que figura la ejecución de obras en el último de los mencionados puertos por importe de 22.163.841 pesetas.

Toda la prensa asturiana comenta elogiásticamente el rasgo de Margarita Robles, y su esposo Gonzalo Delgrás, encerrado en la siguiente carta:

Señor Presidente de la Delegación del Centro Asturiano de la Habana en Oviedo.

Muy señor mío: Fué siempre nuestro deseo al escribir la comedia "Treonzas de oro" rendir un justo homenaje a todos los asturianos que lejos de su patria tanto la añoran y enaltecen, dedicando también— en gratitud a lo mucho que de mi paso por Cuba les debo—el diez por ciento de los derechos que como autores puedan en su corta o larga vida correspondernos desde el día que se estrenó, para el Sanatorio del Nalanco, de cuya hermosa y humanitaria obra se acaba de poner la primera piedra y a la que queremos contribuir con este modestísimo grano de arena. Por temor de que ni aún esto fuera, no hicimos hasta hoy presente este firme deseo, ya que ignorábamos cómo sería juzgada la obra "fuera de casa", pero su triunfo en Santander y otras poblaciones y su próximo estreno en Madrid, nos hacen suponer que aunque muy poco—para lo que sería nuestro gusto contribuir si la vida nos hubiera dado más fortuna que nuestro trabajo—puede ser algo; y sobre todo, en ello verán mis paisanos de allá que no soy ingrata.

Autorizada por mi marido, doy a esta carta toda la fuerza legal que la cesión necesita, y con esta fecha doy oportuna orden a la Sociedad de Autores.

Aprovecho gustosa la ocasión de ofrecerme de usted afectísima Margarita Robles.

En el Hotel "La Serrana", de Avilés, se celebró un banquete de despedida en honor del que hasta el día 20 del pasado noviembre fué digno juez de primera instancia de dicho partido, don Cayetano Alvarez Ossorio y Farfán de los Godos, constituyendo el acto un cariñoso homenaje.

En Infiesto han contraído matrimonio la simpática señorita Josefa Corral y el joven y acreditado industrial de Veracruz, don Eulogio Goya, de apreciables familias de San Martín y San Vicente, respectivamente.

En Gijón se ha celebrado con toda brillantez la festividad de la Purísima, Patrona del Arma de Infantería. En el Cuartel de Alfonso XII el regimiento del Tarragona celebró animadas fiestas carteleras, asistiendo mucho público.

El Patronato de San José, de Gijón, ha celebrado sus Bodas de Plata, teniendo lugar con dicho motivo en dicho centro benéfico brillantes fiestas, con asistencia del Obispo y autoridades civiles y militares de la localidad y la provincia.

En la Audiencia provincial se ha visto la causa instruída por el Juzgado de Avilés, contra los hermanos José y Marcelino García Menéndez, acusados de haber dado muerte a Etelvino García Villar, hechos que se desarrollaron en la noche del 8 de febrero del año actual, en la parroquia de San Pedro Navarro.

Ha sido nombrado concejal de Campo de Caso, don José Antonio García.

La Banda de Gijón y los coros mixtos "Armonías de la Quintana" que dirige el joven y notable músico don Amalio López, han dado un concierto el domingo 23 en el teatro Jovellanos, de Gijón, constituyendo un completo éxito para los componentes de ambas agrupaciones artísticas, que fueron muy elogiados.

En los axámenes verificados en la Comandancia de Marina de Gijón para cubrir las vacantes de prácticos del puerto, han sido propuestos don Luis Cebreiro, hijo del comandante de Marina, don José María, y don Joaquín Alvarez Rubiera.

Ha sido nombrado Juez de Instrucción de Llanes, don Sancho Arias de Velasco, que hasta ahora desempeñaba igual cargo en Chantada, (Lugo.)

En Sama de Langreo se han celebrado solemnes funerales de cabo de año por los obreros mineros que hace un año perdieron la vida en la catástrofe de la mina Carbones de la Nueva. Al fúnebre acto asistieron las autoridades y numerosas personas.

Según manifestaciones del Gobernador, ha quedado completamente localizada la epidemia tífica que se había registrado en el pueblo de Llames, concejo de Llames, donde hubo 17 casos, existiendo en la actualidad, como en el resto de la provincia, una pequeña epidemia de tosferina.

En el Ayuntamiento de Gijón se ha celebrado la apertura de los pliegos presentados al concurso abierto para la adquisición de tubería de fundición y llaves de paso para la traída de aguas de Nava a la población y una parte de la Fuentona de los Arrudos.

También se celebró en dicho Ayuntamiento la subasta de las obras para la conducción de aguas de Nava a Gijón y el concurso de las tuberías de hormigón armado y de sus zanjas y obras accesorias o suministro de tuberías correspondientes a varios tramos de la ya repetida conducción de aguas de Nava a Gijón.

El Alcalde de Gijón, señor Tuya, ha manifestado a los periodistas que en vista de una carta recibida de la Sociedad "Unión de Villaviciosa, Colunga y Caravia", de la Habana, dándole cuenta de que dicha Sociedad había acordado designar a D. Martín Arraita, a don Faustino Cortina y a don Ceferino Suárez, a fin de que realizaren gestiones en pro del ferrocarril de las "Cinco Villas", tenía el propósito de ponerse de acuerdo con los demás Ayuntamientos hermanos para convocar una Asamblea en la que se trate del asunto y tomar determinaciones.

La Diputación provincial ha aprobado, sin discusión, los Presupuestos para 1929, que ascienden, en total, a 6.894.500 pesetas, con una baja en relación con los del ejercicio anterior, de 380.074 pesetas.

El Ayuntamiento de Gijón acordó crear una escuela municipal de niños en el puerto del Musel.

Hasta ahora, concurre Asturias a la Exposición de Sevilla, con los siguinetes elementos:

Pabellón regional, maqueta del puerto del Musel en las instalaciones del Ministerio de Fomento, pabellones particulares de Industrias Zarracina, Real Compañía Asturiana de Minas, Duro Felguera, Industrial Asturiana, Laviada y Compañía y Anís de la Asturiana.

El prestigioso profesor de la facultad de Ciencias y ex-alcalde de Oviedo, don José María Fernández Ladreda, ha dado en el Centro Diocesano de la capital una interesante conferencia sobre el problema hullero, sosteniendo que tiene gran importancia para a valorización la destinación de la industria del cok metalúrgico, añadiendo que mientras este método científico no llegue, la única solución del problema hullero está en el Arancel.

En Mieres se trata de crear, por la Junta de Protección a la Infancia, una Cocina Económica y un Asilo, existiendo gran entusiasmo para llegar a la realidad del proyecto.

Al salir de una sesión del Ayuntamiento de Oviedo, el concejal del mismo, don Evelio González Menéndez, se sintió repentinamente enfermo, falleciendo poco después en la Casa de Socorro.

Ha presentado la dimisión irrevocable de su cargo, el diputado provincial suplente, don Luis Caso de los Cobos, siendo aceptada por el Gobernador.

El Ayuntamiento de Langreo ha aprobado sus Presupuestos para 1929, importantes 1.422.000 pesetas.

En una mina de Tudela de Vegin hizo explosión un barreno, resultando muertos los obreros José Arias Alvarez, de 25 años, soltero, natural de Campillo, en Teverga, y domiciliado en Tudela de Veguin, y José Benito, de 28 años, casado, de Portugal. En el accidente también resultó herido, Manuel Mier Rodríguez, de 25 años, soltero, vecino de San Esteban de las Cruces.

Ha sido nombrado Gobernador militar de Asturias, y ya tomó posesión de su cargo, el general don Enrique Ovilo.

En el Ayuntamiento de Oviedo se han recibido los planos y proyectos para el nuevo Instituto de dicha capital, reuniéndose con dicho motivo la comisión gestora para cambiar impresiones.

La notable agrupación Sinfónica de La Falguera ha obtenido un nuevo éxito con la fiesta dada en el teatro Pilar Duro, de aquella villa.

El señor Suárez Pazos, presidente de la Junta Local de la Unión Patriótica ha presentado la dimisión de dicho cargo, manifestando el Gobernador que tal renuncia no suponía el estibiamiento del señor Pazos hacia el régimen, al cual había retirado su adhesión.

El notable escritor don Luis Araquistain ha dado una serie de conferencias en los Ateneos de Astcrias, siendo acogido con enorme entusiasmo en todos ellos.

En la Lotería de Navidad de este año no ha correspondido a Asturias ni un solo premio de los grandes, teniendo que conformarse los asturianos con escasos premios de la "pedrea". Otro año será.

En el Teatro Dindurra de Gijón, se ha estenado, con gran éxito, la zarzuela de ambiente asturiano, de Torner, "La Promesa", poniéndola en escena admirablemente la Compañía de Herrero Pulido.

Gracias a las gestiones del primer teniente alcalde del Ayuntamiento de Avilés, don Eusebio Acebal, el día 2 de enero se casarán a subasta la obras de la carretera de La Peral (Illas) a Santoseso, por 543.421,90 pesetas. Esta gran mejora ha sido acogida con gran alegría.

Terminó ya la campaña remolachera en Asturias. Lo recibido en la Delegación de Candás fueron 1.840 toneladas de remolacha, de las cuales correspondieron a Candás y Reguera 1.560; a Zanzabornín 190 y a Trasona, 90.

Los Ayuntamients de Oviedo y Gijón han aprobado las bases para el anticipo reintegrable de 30 mil pesetas a la auto-vía Oviedo-Gijón.

Ha sido trasladado a la Escuela Nacional de Niños de Colunga el que hasta ahora lo era la de El Carmen, en Langreo, don José Baltasar Fernández, cuya marcha ha sido sentidísima.

Se ha inaugurado, solemnemente, asistiendo al acto las autoridades locales y provinciales y representaciones culturales de la población, el nuevo edificio del Ateneo Obrero del barrio de La Calzada, de Gijón.

En Nueva ha dejado de existir, rodeado de sus familiares, el notable bate asturiano "Pepín de Pría".

Su muerte ha sido sentidísima, tributándole la Prensa asturiana sentidos recuerdos.

Su entierro constituyó una gran manifestación de pesar.

Admtida la renuncia de varios concejales del Ayuntamiento gijonés, han sido nombrados para sustituirles los siguientes señores.

D. Celestino Rodríguez García. D. Manuel Roza Sánchez. D. Juan B. Tuero. D. Angel Martínez de Azcoitia y don Ramón González.

En Linares (Trubia), en la parte alta de una montaña, lugar conocido por la Vallina, donde sólo hay una casa en la que vive el joven Avelino Arias, de 25 años de edad, fué encontrado el martes dicho joven gravemente herido, y a su lado el cadáver de su novia, María de los Remedios Alvarez Alvarez, de 19 años, de gran hermosura.

Avelino explicó lo sucedido diciendo que cuando acompañaba a su novia, hasta la casa, se le disparó el arma que llevaba en el bolsillo del pantalón matándola el proyectil, y que en vista de ello decidió suicidarse volviendo el arma contra sí, y que le fallara el tiro, se dió un tajo con una navaja barbera en el vientre.

El suceso que trata de aclarar el Juzgado, está siendo comentadísimo.

A las tres y media de la tarde del pasado martes, tuvo lugar el acto de incorporar al Estado las escuelas municipales del barrio de Pumarín (Tremanes), en Gijón.

Asistieron el Alcalde don Emilio Tuya; el presidente de la Comisión Municipal de Instrucción Pública, don Vicente Francia; el arquitecto municipal don Miguel G. de la Cruz, el inspector de Sanidad don Ricardo Cid, y el inspector provincial de Primera Enseñanza.

Después de recorrer las clases, que todos los visitantes encontraron en perfecto estado se levantaron cuatro actas, una por cada escuela, de la entrega por el Municipio al Estado de dichas escuelas.

Joaquín F. BORIET.

Crónicas de la Vida Gallega

Al hablar con lectores que viven familiarizados con mi modesta firma hace unos diez y ocho años, pue do permitirme un momento de sinceridad que ellos habrán de encontrar disculpable. Escribo hoy, queridos paisanos, agobiado por un gran dolor, viendo deshecho el nido de mis afectos, llorando la muerte de la joven compañera de mi existencia, que deja huérfanos de cariños maternales a dos inocentes pequeñuelos. Lleno de tristeza invencible, tomo ahora la pluma después de unos largos días que me produjeron serios desgarramientos interiores, para reanudar mi comunicación con vosotros, para escribir estas líneas destinadas a un periódico de Cuba, del bello país que fué cuna de mi esposa y al cual considero como mi segunda patria.

A causa de la enorme desgracia que sufro, he podido comprobar una cosa, que si no consigue atenuar mi profunda melancolía, por lo menos contribuye a hacerla más soportable. Cuanto vale y significa en Galicia ha tenido para mí frases de afecto cordial con motivo de la muerte de mi esposa. Toda la Coruña quiso mostrarse partícipe en mi dolor, Y cientos de cartas, telegramas y telefonemas llegaron a mis manos exteriorizando amistosos sentimientos. La colonia de gallegos exresidentes en Cuba que en la ciudad herculina encuentra radicación tuvo también para mí, en las horas tristes de mi suprema desventura, atenciones delicadas que no podré olvidar nunca. Este pobre esforzado de la pluma da, pues, gracias a todos. Y después de darlas con el corazón sangrando, reanuda su vida de trabajo y traza las presentes líneas, para desearos mil venturas y felicidades en el año nuevo. Que mi tristeza no turbe vuestras alegrías; que vuestras alegrías sean muchas y grandes.

El mismo día que deposito en el correo estas cuartillas, tendrá lugar en Madrid el estreno de una zarzuela gallega que se denomina "La Meiga", música del maestro Guridi y letra de Fernández Shaw. Se espera la representación de semejante obra con enorme espectación, pues en todos los centros artísticos hay las mejores referencias de ella.

Como sabéis, Guridi pasó un verano entero en Galicia recogiendo nuestros más típicos cantos populares para componer la partitura de su nueva obra. Le acompañó en esta excursión el libretista. ¿Uno y otro habrán acertado en el empeño teatral que les trajo hasta nosotros?

El cable, antes que nadie, os dará la contestación a la anterior pregunta. Aunque el cable en cosas de la índole de la que nos ocupa, muchas veces no dice la verdad.

La competencia de Guridi—el ilustre maestro vasco—en asuntos musicales, constituye para nosotros una verdadera garantía de éxito. Creemos que si entre los músicos no gallegos hay alguno que pueda hacer algo honroso para Galicia, ese músico es el autor de "El Caserío". Gran decepción sufriríamos, pues, si Guridi no acertase realmente en su empeño de "La Meiga" y como en el género teatral de la zarzuela, la partitura es lo que importa, aunque el libreto resulte flojo, el éxito de nuestra música tratada por un dilecto compositor norteño, puede ser grande. Y porque así ocurra, hacemos votos. Como hacemos votos también porque la ópera gallega "O Mariscal" que el arquitecto Losada estrenará en breve en La Coruña, culmine en el triunfo más ruidoso.

Galicia en el terreno musical va ganando serias batallas. Comienza a tomar en serio esta importante faceta artística. Ya estaréis enterados de la considerable victoria que obtuvo en Madrid la Polifónica de Pontevedra. Esta simpática masa coral que integran hombres, mujeres y niños pertenecientes a todas las clases sociales de la bella Helenes, bajo la notable batuta del maestro Porto, consiguió imponerse de modo serio en la corte. Los conciertos que ha dado en la capital de España fueron otros tantos éxitos, pese al gran recuerdo que allí dejaron los orfeones catalán, pamplonés y donostiarra.

Hasta tal punto consiguieron serio triunfo en Madrid los pontevedreses, que la Academia de San Fernando en sesión pública acordó, contra costumbre, darles un efusivo parabién.

Así la Polifónica de Pontevedra, ha reanudado brillantemente las gloriosas tradiciones de aquellas antiguas masas corales nuestras que pasearon no solo España, sino otros países extranjeros en triunfo, bajo la batuta admirable de Chané, Veiga, Baldomir, Montes, etc.

Antonio Palacios, el genial arquitecto de Porriño, lanzó una idea digna de ser convertida en realidad muy pronto. Propuso Antonio Palacios que las cuatro Diputaciones Provinciales de Galicia, mancomunándose con tal objeto, creen una revista gallega, una gran revista gallega capaz de no desmerecer en nada ante las mejores del resto de España y del extranjero.

Con esta revista por base, el turismo hacia nuestro país podría intensificarse seriamente. Entiende el patriota arquitecto de Porriño que llegó el momento de que Galicia haga propaganda de las riquezas de todo orden que posee, porque aquello de que el buen paño en el arca se vende, ya perdió valor y eficacia.

Una gran revista gallega en la que colaborasen los más indiscutibles valores de nuestra tierra y en la que se reflejaran paisajes, monumentos e industrias con habilidad y acierto a la postre redundaría sin duda en algún positivo beneficio al país.

La idea de Palacios debe llevarse, pues, a la práctica. Toda la prensa de nuestra región lo estima así. Y ello nos parece lógico. Ahora solo falta que las diputaciones no se hagan las sordas al requerimiento que acaba de dirigírseles.

Viene laborándose en Vigo para que allí pueda organizarse de un modo serio una Exposición Internacional de Pesca. Ya las fuerzas vivas de la próspera ciudad de la Oliva celebraron varias reuniones con objeto de tratar de asunto de tan vital interés. Pero hasta la fecha, nada se concertó en definitiva. Sería lástima que tan bella idea no prosperase al fin, porque en ningún lugar de España como en Vigo, estaría en su punto una exposición de la índole de la que que nos ocupa. Dicho certamen, de patrocinarlo el gobierno, como se pretende, y de ser organizado en debida forma, haría mucho por el progreso vigués y por el buen nombre de Galicia.

Ojalá pues, idea tan importante, no quede en proyecto como muchas otras.

La Sociedad "Concepción Arenal" que se constituyó en la Caruña como saben los lectores, para construir una ciudad satélite, un barrio de mil casas entre la Torre de Hércules y el Cuartel de San Amaro, en el que no faltarán parques, iglesia ni mercado, prosigue sus gestiones con verdadero entusiasmo.

Ya consiguió estos días que el Ayuntamiento aprobase su proyecto. Y ahora solo espera que el Ministerio del Trabajo le proporcione los auxilios económicos reglamentarios para poner sin demora manos a la obra. Con ese auxilio y otros que prometieron debidamente condicionados los Bancos locales, la sociedad de referencia propónese tener construída la nueva e higiénica barriada antes de cinco años.

Siendo así, antes de un lustro, La Coruña que ya en estos últimos tiempos aumentó seriamente el número de sus edificaciones, contará con un bello barrio más de mil casas nada menos. Y este barrio estará concluído precisamente cuando los ferrocarriles de la Costa y de La Coruña a Santiago-Orense y Zamora, ya se hallen en circulación y el puerto pesquero y el muelle de trasatlánticos en condiciones de prestar servicio. ¡Y si para entonces el ferrocarril central fuese también un hecho!

En la Exposición de Sevilla, como sabéis, Galicia contará con un Pazo espléndido costeado por nuestras cuatro diputaciones. Es de esperar por lo mismo, en certamen de tanto relieve, nuestra tierra haga un buen papel. Son muchos los industriales y comerciantes gallegos que se disponen a enviar allí sus productos. Por otra parte se ha constituído un Comité de Labores domésticas, presidido por la Marquesa de Monteseiro que tiene como objeto hacer gestiones para que de Galicia se manden a Sevilla ejemplares de mérito de esa clase de labores, entre las que se destacan las de azabachería y de encajes de Camariñas.

La Marquesa de Monteseiro se muestra sumamente optimista respecto al éxito feliz del empeño que se le encomendó.

El resultado final del campeonato de futbol en Galicia, continúa siendo objeto de comentarios en todas partes. El triunfo del "Racing" de Ferrol, en primer lugar y el del "Celta" de Vigo en segundo, quedando descartado el "Deportivo" de La Coruña, es cosa que sorprendió a muchos. Nadie esperaba que las cosas acontecieran así. Pero así acontecieron y nosotros lo celebramos.

Como buenos gallegos, deseamos el progreso de la afición deportista. Y síntoma de progreso es que después de muchos años de alternativa entre el "Celta" y el "Deportivo", surgiese un tercer equipo capaz de hacerles sombra y de obligarles a superarse. El triunfo del "Racing", ha sido, pues, conveniente. Este triunfo colmó de entusiasmo a los ferrolanos cosa que nada tiene de extraño.

Ahora veremos como el nuevo campeón y el sub-campeón se comportan con los equipos de fuera del país. Por de pronto el "Racing" estuvo bien en su primera salida a Victoria. Y el "Celta" estuvo bien asimismo en su primer encuentro con el "Atlétic" de Bilbao. Luego, la suerte se ha torcido. Pero la afición gallega hará por superar sus onces en lo futuro.

Al "Rocing" del Ferrol se le entregó solemnemente por el "Deportivo" de La Coruña, la Copa que los gallegos de la Argentina regalan al campeón. Fué un acto de verdadera fraternidad.

El Seminario de Estudios Gallegos de Santiago, prosigue con entusiasmo su meritísima labor cultural. Ha pocos días ingresó en su seno un ilustre arqueólogo portugués que ha presentado un admirable estúdio sobre cosas antiguas del país luso. Y ahora, otro gran arqueólogo gallego, Don Federico Maciñeira, de Ortigueira, acaba de pronunciar otro discurso sobre prehistoria en una comarca del Eume, que resultó sencillamente espléndido. Ambos trabajos se publicarán en los Archivos del Seminario que ya solicitan con gran interés de todos los centros de cultura de Europa y América.

Por su parte la Reunión de Artesanos de La Coruña prepara una brillante velada homenaje a Concepción Arenal en la que colaborarán la ilustre abogada madrileña señorita Campoamor y los elocuentes criminalistas gallegos Casás y Doval.

El Ateneo de Vigo, a su vez, sigue celebrando conferencias de gran interés de modo periódico.

Alberto Insúa, a quien aquí llaman el gran novelista gallego y ahí el notable novelista cubano, anuncia que viene escribiendo en colaboración con Federico Aliver el libreto de una zarzuela grande con ambiente de nuestra tierra. El argumento se desarrolla en la época fernandina, allá por el año 1815, en tiempos de la famosa revolución de Portier. El protagonista será un personaje liberal de tan azarosos tiempos. Constará de tres actos. Primero, el pazo gallego, la vida feudal del agro; segundo, Santiago de Compostela; y tercero, el mar, la emigración. La música será de los maestros Vert y Santullo.

El tema nos parece de sumo interés. Nosotros que tenemos bien estudiada dicha época, pues nos hallamos ultimando dos obras correspondientes a la misma: una, que lleva el título de "Sinforiano López", y otra "Los Mártires", podemos afirmarlo con verdadero conocimiento de causa.

Estuvo en La Coruña el alemán Paul Muller, que se propone cruzar el Atlántico, a remos, solo, en su bote "Aga". Paul Muller procede de Cariño (Ortigueira). De aquí salió ya para Lisboa, donde tomará rumbo a las Azores.

Con el nombre de Ana María fué bautizada una niña hija de Don Florentino Fraga Salgueiro, inteligente y activo comerciante gallego establecido en la Habana, para donde embarcará el próximo día 15. A la fiesta de la cristianización concurrieron invitados prestigiosos miembros de la colonia de ex residentes en Cuba en La Coruña radicados.

El gran diario de Vigo "El Pueblo Gallego", bajo el título "El gallego desconocido", publicó un hermoso editorial en el que, con referencias de la prensa de la Habana, dedica elogios muy justos a la memoria del señor López Veiga, recientemente fallecido en ésa. Dice aquel colega que hombres como el citado son los que honran al país de origen, puesto que siempre lo llevaron con el corazón y en el pensamiento.

Nosotros, para quien no era desconocido tan admirable gallego, después de exteriorizar el sentimiento que nos produjo su muerte, les enviamos un pésame efusivo a sus familiares.

A. VILLAR PONTE.

La Coruña, Nbre. 6, 1928.

ECOS DE MADRID

El embajador de los Estados Unidos y la señora de Mammond, han dado un almuerzo en la embajada en honor de la señora Whitney, distinguida escultora americana, encargada del monumento que se está erigiendo a Cristóbal Colón en Huelva.

Entre los comensales se encontraba el marqués de Estella, el Duque de Alba, los condes de los Andes, la duquesa de Dúrcal, los condes de la Maza, la vizcondesa de Peña y el señor Pérez Blair.

Por una demora imprevista en su viaje por auto, la señora Whitney llegó a la Embajada después de concluído el almuerzo, haciendo entrega acto seguido al Presidente del Consejo y al Duque de Alba, del donativo de quince mil dólares que destina el Comité de Colón de los Estados Unidos para la restauración del Monasterio de la Rábida.

Apropósito del Duque de Alba: hace pocos días le fué entregada por el marqués de Valdeiglesias la medalla de oro que varios amigos le regalan.

El modelado de ella es de D. Mariano Benlliure. Es una delicada obra de arte. Asistieron diversas personalidades. Fueron pronunciadas unas palabras muy elocuentes por el marqués de Valdeiglesias, contestándole el duque de Alba para darle las gracias.

Ha herido mi sentimiento, y lo ha herido profundamente, la muerte de D. Jaime Martínez del Río, hijo de mi fraternal amiga la ilustre dama doña Bárbara Vinent de Martínez del Río.

Jaime había ido a Berlín para asuntos particulares. Allí enfermó, y allí dejó de existir. Fué un perfecto caballero. Murió como había vivido, como buen cristiano. Su trato agradabilísimo le granjeó muchas y verdaderas amistades, que se lo disputaban, lo mismo para que asistiera a sus fiestas, que invitándole a permanecer largas temporadas en sus casas. Ultimamente, las duquesas de Fernán Núñez y de Santoña querían que fuera su huésped en sus respectivas residencias de Dave (Bélgica), y Ventosilla (Toledo), pero él, agobiado de trabajo últimamente, trabajo literario, no pudo aceptar, pues tenía que dedicarse a los artículos que publicaba con gran aceptación, una notable revista de New York, y a terminar una obra dramática destinada, igualmente a uno de los teatros neoyorkinos. Dominaba el inglés y el francés como el español. Su caballerosidad no tenía rival. Su buen gusto en todo era completa. Cuanto había de artístico le atría poderosamente, ya que su mucha cultura le llevaba a saber apreciar en su verdadero valor las manifestaciones todas del talento.

Su muerte ha causado aquí general sentimiento; otro tanto ha ocurrido en París donde era también muy conocido y apreciado; y lo propio ha ocurrido en su país, México, donde reside su familia, y donde asimismo se le quería.

¡Traidora enfermedad que, en plena juventud y en pleno triunfo, ha concluído en breves días con una vida tan ejemplar!

Permítase al mucho cariño que le tuve, lamentar aquí su muerte y enviar a su desolada madre, unas lágrimas sinceras que se confundan con las que estará derramando ella.

Salomé Núñez y TOPETE.

INSOSPECHADO ARTE DE ORFEBRERIA EN LAS TRIBUS IBERICAS PRIMITIVAS, PARECE DEDUCIRSE DE UN HALLAZGO

EN TIVISA, TARRAGONA FUERON HALLADAS ALGUNAS JOYAS VALIOSAS HACE 15 AÑOS, DESCUBRIENDOSE AHORA ALLI MISMO ARTISTICOS OBJETOS DE METAL

TRACCION ELECTRICA DE LOS TRENES DE LA COMPAÑIA DEL NORTE

TODOS LOS SEÑORES QUE COMPONEN LA COMISION DE MONUMENTOS HAN SIDO FALSAMENTE ACUSADOS DE SEPARATISTAS, SIN FUNDAMENTO ALGUNO

El tren eléctrico hasta Manresa y el ferrocarril Ax-Ripoll. Nuevo sensacional hallazgo arqueológico en Tivisa. La depreciación de la peseta, según Fabié. Comentario acerca la expropiación de fruta al extranjero. Un peligro para la agricultura tarraconense. Situación de las obras del Monasterio de Poblet. Crucero norteamericano en aguas de Barcelona. El doctor Montoliu, profesor de la Universidad. Edificios militares. Una Real órden referente a la necrópolis romano-cristiana de Tarragona. Rafael Barradas ha marchado al Uruguay.

—Probablemente a primeros de diciembre se inaugurará la tracción eléctrica en los trenes de la Compañía del Norte hasta Manresa.

De la estación de Barcelona saldrán trenes cada media hora para Tarrasa, empleando 32 minutos en el recorrido, y cada hora para Manresa, que tardarán una hora en llegar a su destino.

El servicio ordinario se prestará desde las siete de la mañana hasta las diez de la noche. Además, saldrá de Barcelona un tren expreso a las dos de la madrugada, también para Manresa.

El material que se pondrá en circulación ,es espléndido.

Los coches se engancharán y desengancharán automáticamente, bastando para ello con que el conductor apriete un botón colocado junto al control.

No está designada todavía la fecha de la inauguración del servicio eléctrico en la línea de San Juan de las Abadesas, pero se cree que no transcurrirá mucho tiempo, pues solamente se espera para ello la llegada de algunas máquinas y coches que están ya a punto de ser entregados.

En cuanto al ferrocarril Ax-Ripoll, la Compañía del Midí, contestando una moción de la Cámara de Comercio de Tolosa, ha anunciado que la línea transpirenaica será inaugurada el día primero de julio del año próximo. El ministro de Negocios extranjeros de Francia intervendrá pronto cerca del gobierno español pidiendo que el Real Decreto de 18 de julio último, que dispone que la vía española desde la frontera a Barcelona tenga laa nchura normal europea, sea ejecutado urgentemente.

—Hará como unos quince años dióse, en Tivisa, (Tarragona), con un hallazgo arqueológico de la mayor importancia; una pulsera, unos aretes y unos pendientes de oro, de factura ibérica. Estas joyas, primeras y únicas, son conocidas por el **Tesoro de Tivisa** y se guardan en el Museo de Tarragona. Apareció, también, una colección de monedas griegas, de plata, acuñadas en Marsella, de un gran valor munismático. Ahora, allí mismo, acaban de aparecer inmensos objetos de metal, algunos decorados con riqueza y un plato con una inscripción ibérica, de grosera factura, pero de una vida real extraordinaria. Si, como se sospecha, el hallazgo es de paternidad ibérica, sería la revelación de un insospechado arte de orfebrería de las primitivas tribus ibéricas bajo la influencia del arte helénico de aquellos tiempos.

—El sagaz corresponsal del "Diario de Barcelona" en Madrid, ocupándose de la depreciación de la peseta, escribe:

"La depreciación de la peseta y el aumento de valor de las monedas de privilegio, (libras, dólares y florin es) en el mercado, está siendo objet ode muy vivos comentarios en los círculos madrileños desde los comienzos de la presente semana. ¿Es reflejo la depreciación del estado económico del país? ¿Responde a una maniobra del agio, preparada y dirigida en daño nuestro, desde Amberes, ciudad de donde parten los movimientos que afectan a la cotización de la moneda? La respuesta a ambas preguntas pueden darla unicamente quienes se hallan en posesión de antecedentes y noticias que el cronista desconoce por completo. Lo importante es que el encarecimiento y la depreciación ya aludidos ocasionan quebrantos, desde el momento en que España no puede con los medios naturales de que dispone, cubrir las necesidades suyas, y existe un saldo en contra, por lo que toca a la balanza mercantil.

La mezquindad de la cosecha de cereales este año en nuestro territorio, tal vez obligue, cuando el invierno avance, a adquirir trigo exótico, y si a ello se une la disminución de la cosecha del aceite, fácilmente se comprenderá cuan justa y fundada parece la preocupación que comienza a enseñorearse del espíritu de las gentes previsoras. Que el Gobierno actual, cumpliendo con su deber, piensa en estas cosas y trata de anticiparse, mediante plausibles previsiones, a las realidades que se dibujan en el horizonte visible, lo prueban las reuniones que celebran con extraordinaria frecuencia, en el ministerio de Hacienda, los miembros del Comité creado hace algún tiempo, para intervenir en las fluctuaciones del cambio".

Y con referencia a la exportación de fruta al extranjero y la confección del arancel, dice, también, el señor Fabié,—que bebe en buenas fuentes,—esto tan interesante:

"Los informes que llegan de Inglaterra estos días, mencionan, en primer término, la campaña que se está haciendo dentro del Reino Unido contra los frutos y productos españoles: En las calles de varias ciudades han aparecido carteles invitando a no adquirir los tales productos, singularizando los tiros respecto de la naranja levantina, de la cual se hace por el mercado inglés, según sabemos todos, consumo grande. El orígen de semejante movimiento debe obedecer, indudablemente, al efecto que producen las noticias que a la Gran Bretaña llegan de los trabajos relativos en la confección del Arancel, que se están realizando aquí en los actuales momentos. Si dificultamos la entrada del carbón inglés, de los aceros y otras manufacturas de análoga nacionalidad, resulta natural y lógico que a ella se conteste con una declaración de guerra. Las consecuencias que pueden desprenderse de tal estado de cosas, ahora que comienza el período de exportación de naranja, habrán de tener caracteres funestos para la producción española, perturbando también, quizás, nuestra economía, todo ello por un exceso de celo. Constituye un error llevar el proteccionismo arancelario a términos representativos de la prohibición. Cierto que las industrias que representan capital, trabajo y esfuerzo intelectual, merecen el amparo del Estado para librarse de ruinosas competencias, pero de ello a constituír en favor suyo un privilegio, media un abismo.

El señor Cánovas del Castillo afirmó al declararse doctrinalmente proteccionista, que era preciso conceder siempre el márgen indispensable para la vida de la industria, pero al mismo tiempo consideró cómo es nociva y perturbadora una protección desmedida".

—Los productos principales del "Campo de Tarragona" son, después del vino, las avellanas, almendras, aceite y algarrobas.

La avellana, en particular, es un producto que de algunos años a esta parte se consideraba como el segundo en importancia entre los de dicho campo, llegando su valor a representar muchos millones de pesetas, que habían hecho aumentar el valor de las plantaciones.

Las principales exportaciones de este producto, se hacían para las Américas y también para los mercados del Norte de Europa, pero ahora un horticultor de la ciudad de Reus ha embalado la friolera de un millón y medio de estacas de avellanos destinadas a ser plantadas en los Estados Unidos y esto es de una trascendencia para los agricultores que tienen sus tierras dedicadas a este cultivo, pues la importancia del envío hace presumir que no se trata de un nuevo ensayo de cultivo, sino que ya con anterioridad se han realizado pruebas que habrán dado buenos resultados.

Y de ser así, como parece, los augurios son de que para un plazo de no más allá de 10 a 12 años, en Norte América se producirá cantidad más que suficiente de avellanas para surtir los mercados americanos, perdiendo el "Campo de Tarragona" una fuente de ingresos importantísima.

—Una alma ruín, un despechado, delató, sin asomo alguno de fundamento, tildándolos de separatistas, a todos los individuos, dignísimos, por cierto que componen la Comisión de Monumentos artísticos y arqueológicos de la provincia de Tarragona. La denuncia elevada al Ministro de la Gobernación, pasóla al Gral. Mrtínez Anido, a la Dirección general de Bellas Artes, ordenando, que por de pronto, se suspendan las obras de restauración del Monasterio de Poblet y que no se destine a ello ni un céntimo más, hasta nueva orden. Poblet, después de la profanación de que ha sido objeto por los que buscaban **el tesoro escondido,** —autoridades, funcionarios y un zahorí— hace unos meses, está que dá lástima y más daños ha sufrido ahora que los que le infirieron las turbas revolucionarias del año 1835. A propósito de esta reciente busca del supuesto tesoro de Poblet, un distinguido publicista y arqueólogo se ha documentado de una manera formidable y está acabando de escribir las últimas páginas de un libro que dará al público cuando las circunstancias lo permitan, poniendo en la picota a cuantos, llevados de una ciega codicia, han acometido tan rídicula empresa y perpetrado daños incalculables al noble monasterio, orgullo de nuestra tierra.

La Comisión provincial de Monumentos, que de orden gubernativa tiene prohibida la intervención en aquel real cenobio, ha tomado el acuerdo de no ocuparse, por el presente, de dicho monumento nacional.

—Zarpó con rumbo a Mahon el crucero norteamericano "Raleigh" el cual ha permanecido nueve días en estas aguas.

El vicealmirante Dayton, que viaja a bordo del buque, ofreció un banquete de despedida a las autoridades barcelonesas.

—Ha sido nombrado catedrático auxiliar temporal de la Facultad de Filosofía y Letras, el doctor don Manuel de Montoliu, designándosele la cátedra de Lengua y Literatura Española, vacante por la jubilación del doctor Rubió y Lluch.

—Un decreo de la Presidencia del Directorio acaba de disponer las edificaciones militares que habrá de construir la Junta de Urbanización y acuertalamiento en Barcelona.

Un edificio para gobierno militar.

Un cuartel destinado a una brigada de infantería.

Transformación de los cuarteles de Jaime I. y Roger de Lauria.

Terminación del cuartel de caballería de los Docks (Montesa).

Terminación del de caballería de Gerona (Santiago)

Terminación del de caballería de Alfonso XIII (Numancia)

Un cuartel para el destacamento del cuarto regimiento de artillería a pié.

Otro para el octavo de artillería ligera.

Un edificio para la Inspección general, parque y reserva de artillería de la región.

Un cuartel para el cuarto regimiento de zapadores y minadores.

Un edificio para la Indendencia e Intervención de la cuarta región, cuartel de la Cuarta comandancia de Intendencia y parque de Intendencia de Barcelona.

Un hospital militar y clínica de urgencia.

Un edificio para inspección de tropas, parque y almacén de Sanidad militar.

Otro para casino del Ejército y la Armada y la reforma del palacio de la Capitanía General.

Total, quince edificios.

—En las excavaciones que se están practicando en la necrópolis cristiono-romana de Tarragona, ha aparecido un magnífico sepulcro con un alto relieve representando el pasaje bíblico del sacrificio de Isaac. El sarcófago viene a enriquecer la maravillosa colección de los hallazgos arqueológicos en aquel lugar, visitado, por término medio, por unos ochocientos turistas cada mes. La Sociedad de Atracción de Forasteros, de Barcelona, acaba de editar una interesantísima monografía de dicha necrópolis, que ha escrito el publicista y académico don Juan Ruiz y Porta. La edición se ha agotado en pocos días. Con referencia a los objetos encontrados, que constituyen ya un gran museo, se acaba de publicar una Real orden disponiendo que hasta que por el Ministerio del ramo se determine la definitiva instalación, sean entregados por el director de las excavaciones, señor Serra y Vilaró, como propiedad del Estado y en depósito, al representante de la compañía Arrendatario de Tabacos; y en cuanto a los que se hallen en las excavaciones que se hacen en los solares limítrofes a la plaza de Corsini, el delegado director de estas excavaciones, señor Serra Vilaró, las custodiar; para su estudio y restauración, siempre bajo la responsabilidad y vigilancia de la Junta superior de excavaciones, cuya representación ostenta el señor Serra Vilaró, hasta tanto que por el Ministerio se determine donde han de ser instalados definitivamente, ya que por ser dichos objetos propiedad del Estado es a este únicamente a quien corresponde la referida determinación.

Ello hace suponer que el día que al Estado se le antoje, esta riqueza, de Tarragona, puede desaparecer de Cataluña.

—Barradas, el exquisito artista uruguayo, Rafael Barradas, que había sentado sus reales en Hospitalet de Lobriegat, donde ha vivido durante una serie de años absolutamente identificado con la manera de sentir de Cataluña, ha embarcado rumbo a su país por motivos de salud. La ausencia del pintor Barradas deja un vacío muy hondo entre sus amistades, que son aquí muy numerosas.

FELIU DE LA PENYA.

Barcelona, noviembre 30, 1928.

M.E.C.D. 2016

ANUNCIOS CLASIFICADOS DE ULTIMA HORA

A-3333 — **A-1014**

A ALQUILERES DE CASAS

A1 HABANA

$45. ALQUILO San Miguel 294 entre Infanta y Basarrate. Sala, saleta, tres habitaciones, baño, demás servicios. Llave Bodega Infanta. Tel. F-5241.
U H A-1 5596 12 Febrero

SE ALQUILA, Damas número 14, bajos, con sala, comedor, cuatro habitaciones, baño y patio. Informan en el teléfono F-1163.
A-1 S-1201 15 Febrero

ALQUILO CASA. Corrales número 277, media cuadra de Cuatro Caminos. Sala, 2 cuartos, baño y escalera a la azotea. La llave al lado. Informan: Reunión 7, altos.
UH A-1 S-1143 12 Febrero

SE ALQUILA moderna casa, en la calle de Arbol Seco número 69 letra B, bajos. Compuesta de sala, recibidor, 3 habitaciones, comedor, baño completo. Precio: $40.00. Informan: teléfonos U-5089 y U-1478.
UH A-1 S-1145 17 Febrero

BAJOS EN MALECON 333

Si quiere usted vivir fresco en una casa higiénica con el fondo a San Lázaro, pida las llaves a la encargada de San Lázaro 223. Se pinta toda antes de ocuparla. Informes Tel. A-6013 ,de 2 1|2 a 4 1|2 p. m. Precio de ocasión.
A-1 S-1192 18 Febrero

ANTON RECIO y Reunión. Se alquila accesoria con luz y todos sus servicios independientes. La llave en la bodega de al lado.
UH A-1 5966 11 Febrero

SE ALQUILAN los espléndidos bajos de la casa Concordia No. 175. Informan en la misma o en el teléfono A-6328.
UH A-1 S-1204 13 Febrero

REVILLAGIGEDO No. 1, $70.. Se alquila la planta baja, fresca, propia para familia y comercio, gran sala, recibidor, 4 habitaciones, comedor al fondo, servicio intercalado, espacioso patio y traspatio. Puede verse de 9 a 11 y de 2 a 5.
UH A-1 6074 16 Febrero

GALIANO 108, frente a Barcelona, se alquila el primer piso moderno, con todas las comodidades y lo mismo sirve para una oficina. En el 2do. informan.
UH A-1 6062 15 Febrero

PARA oficina profesional o Club, se alquila un bonito piso alto, de la gran casa Virtudes 2 esquina a Zulueta; precio módico. Informan en la misma.
U H A-1 S-1224 17 Febrero

SAN LAZARO 374

Altos modernos frescos, decorados, 6 patios, hall, sala, 4 habitaciones grandes, baño intercado, comedor, pantry, gas. Departamento independiente de criados. Informa el portero.
U H A-1 S-1230 19 Febrero

SE ALQUILA la bonita casa Lealtad No. 153. Con sala, comedor, recibidor, baño intercalado, 7 dormitorios, etc. Precio actualidad. Informan en la misma.
(A-1) 6473 17 Febrero

PROPIOS para dos matrimonios se alquilan los modernos altos Manrique 61 entre San Miguel y San Rafael, con 4 habitaciones y baño intercalado.
A-1 6474 14 Febrero

SE ALQUILA una moderna casa muy fresca, compuesta sala grande, comedor y cuatro habitaciones y servicios modernos. Compostela y Empedrado, altos de la bodega, precio reajustado. Informan U-6946.
U H A-1 6425 15 Febrero

ESTRELLA 67, esquina a San Nicolás, segundo piso. Sala, saleta muy grande, tres cuartos, uno con baño intercalado completo y servicio de criado. Véase a cualquier hora. Teléfono M-3583.
UH A-1 6320 15 Febrero

SAN RAFAEL, esquina Hospital, primer piso moderno. Sala, saleta, 2 habitaciones, baño y cocina de gas. Informan: ferretería Belascoaín número 71, esq. San Rafael. U-5215.
A-1 S-1270 21 Febrero

SE ALQUILA muy amplia y ventilada acabada de reformar, Alambique 27 altos, con sala, comedor, cuatro cuartos, cuarto de baño y cocina. Informan en los bajos. Teléfono A-3061.
(A-1) 6501 21 Febrero

SE ALQUILA $30, sala, comedor, dos habitaciones y baño moderna, Campanario 214 A, 3er. piso. Llave Bodega enfrente. Informes A-2636.
A-1 6408 17 Febrero

COMODO y fresco alto se alquila en San Rafael 159 entre Lucena y Marqués González, con sala, comedor, tres grandes cuartos, baño y servicios. La llave en la bodega. Informes A-6420.
A-1 6344 18 Febrero

MAGNIFICO alto fresco, con sala, comedor, cuatro cuartos, terraza, baño y servicios, se alquila en Zanja 108 esquina a Oquendo. La llave en la carnicería. Informes A-6420.
A-1 6343 18 Febrero

SE ALQUILA en $60.00, es un regalo de casa. Campanario 209 altos, entre Carmen y Figuras, con sala, saleta, 3 cuartos grandes, servicio, cocina, mucha agua y tiene en la azotea dos departamentos con todo servicio la llave en la Lechería.
U H A-1 6489 14 Febrero

SE ALQUILA la casa Desagüe letra H con sala, saleta, tres cuartos, patio y servicios entre Oquendo y Marqués González. $38.00.
U H A-1 6483 15 Febrero

PORVENIR 14

Entre Habana y Compostela, casita baja, sala, cuarto, cocina, baño completo, alquiler con luz $27.00. Llave en el Café. Informes Tel. A-3977.
A-1 S-1294 14 Febrero

COMPOSTELA Y PORVENIR

Entre Sol y Luz alto sala, comedor, 2 cuartos, cocina, baño calentador. Informes Tel. A-3977. Llave en el Café.
A-1 S-1293 14 Febrero

EDIFICIO MENENDEZ

Virtudes 119, letra B esquina a Escobar, alquilo un tercero lindísimo piso a la brisa, muy barato, sala, comedor, gabinete, 3 habitaciones, baño intercalado, cocina de gas, cuarto y servicio de criado. Llave en el café.
(A-1) S-129 19 Febrero

AGUIAR, 134, ENTRE MURALLA Y SOL

Se alquilan estos magníficos y bien ventilados altos, compuestos de sala, recibidor, cuatro habitaciones amplias, baño intercalado, agua caliente, timbre eléctrico, cocina de gas, pantry, lavadero y cuarto de criados con servicio sanitario completo. Acera de la brisa. Informa: J. Barquín y Co. Muralla y Aguiar. Teléfono A-7858.
A-1 S-1269 21 Febrero

A-2 VEDADO

VEDADO. Primera esquina C, alquílanse altos con balcón, recibidor, sala, hall, 5 cuartos espaciosos, baño intercalado, cocina gas, calentador, pantry, servicios criados con o sin garage. Informes: teléfono F-1288.
UH A-2 5936 13 Feb.

VEDADO. Alquilo muy baratos altos, seis grandes habitaciones y criados, dobles servicios, también casa dos plantas, cinco grandes habitaciones y baño los altos y el bajo sala, saleta, comedor, portal y jardín. Once entre L y M. Informes el 103.
U H A-2 6256 13 Febrero

VEDADO se alquila una casa moderna calle F esquina 25 altos, la llave en la bodega. Informes Tel. M-5084.
A-2 S-1289 17 Febrero

SE ALQUILA la casa calle 4 No. 180 compuesta de sala, saleta, comedor al fondo, hall, baño intercalado y cinco cuartos. Precio $80.00. Informan teléfono F-2171.
U H A-2 6459 14 Febrero

SE ALQUILA en la esquina de 21 y 4, casa con sala, comedor, dos habitaciones, cocina de gas, gran baño con agua caliente. Informan F-6068. La llave al lado (Bodega).
U H A-2 6499 14 Febrero

SE ALQUILA en la calle O entre 17 y 19 un piso con muchas comodidades, elevador y garage. Puede verse a todas horas. Edificio Piloto. Informan en la misma.
U H A-2 S-1266 16 Febrero

AMPLIA y cómoda casa se alquila en N No. 24 entre Línea y 17, Vedado, tipo chalet, con jardín, portal, sala, comedor, cuatro habitaciones, baño completo, cocina y calentador de gas, patio, cuarto y servicios de criados. Puede verse de 1 a 5 p. m.
A-2 6345 18 Febrero

A2 VEDADO

VEDADO No. 25

Alquilo casa en 14 y 19 con sala, 2 habitaciones, cocina y servicios. Informan en la Bodega.
U H A-2 6417 26 Febrero

ALQUILO altos calle 17 y 20 acabados de fabricar, sala, comedor, tres cuartos, baño intercalado, cocina, calentador gas terraza al frente, cuarto y servicios de criados, toda decorada, precio 45 pesos, las llaves en la Botica, informan en la Bodega La Fama, calle 9a. esquina I.
(A-2) 6492 14 Febrero

A3 CERRO

A VIVIR MUY BARATO

Altos modernos y muy frescos y sin mosquitos, con sala, saleta y 3 cuartos, cocina de gas y de carbón y todos sus servicios, una cuadra de la Esquina de Tejas, sólo por $32. Calle de Cruz del Padre y Velázquez. Llave e informes bodega. Dueño: A-7841 y M-5798.
UH A-3 4607 14 Febrero

SE ALQUILA el alto de San Salvador Núm. 7, esquina Arzobispo, Cerro, compuesto de sala, comedor, 4 habitaciones, baño, cocina y servicios de criados. La llave en la bodega de la esquina. Informan: Telf. F-5386.
UH A-3 S-1209 14 Feb.

SE ALQUILA la casa San Salvador número 7-A, esquina Arzobispo, Cerro, compuesta de sala, 3 cuartos, cocina, baño, patio y hall. La llave en la bodega de la esquina. Informan: Telf. F-5386.
UH A-3 S-1208 14 Febrero

PRIMELLES número 44, casa con sala, saleta, 3 cuartos grandes, espaciosa cocina, baño completo patio y traspatio. Informan: teléfono I-6568.
A-3 S-1271 15 Febrero

A-5 VIBORA Y A. APOLO

SE ALQUILA una casita con jardín, portal, sala, un cuarto, comedor, cocina, patio y servicios en la Avenida de Acosta esquina a calle 4a. en $20.00. Víbora.
A5 S-1287 14 Febrero

VIVA EN LAWTON

En $15 y $20, casita alta, otra baja, con luz, muy frescas; calle B y 16, frente tranvía. Exijo referencias. Informes, arriba.
A-5 6329 14 Febrero

ALQUILO en Dolores 331 entre 16 y 17, Lawton, gran casa por $38, dos meses fondo, portal, sala, tres cuartos, baño intercalado, patio, comedor al fondo, mucho traspatio, muy fresca.
A-5 6327 14 Febrero

A8 MARIANAO

SE ALQUILA EN REPARTO

La Sierra, dos casas. Una en Seis, entre 5 y 7, con cinco cuartos y garage y otra en 7 entre 7 y 10, con cinco habitaciones, biblioteca, garage y cuarto de criados. Ambas a una cuadra del tranvía y ómnibus, próximas al Colegio Ursulinas, y agua abundante. Informa Barraqué, en 7, esquina 4, La Sierra. Telf. FO-1423.
UH A-8 6301 13 Febrero

A10 CASAS DE APARTAMENTOS

CASAS APARTAMENTOS

de una habitación, sala, comedor, cocina, magnífico baño, vista al mar, 37 pesos—a la calle $45.00, hay elevador. Neptuno 172 entre Escobar y Gervasio.
U H (A-10) S-1295 14 Febrero

B OTROS ALQUILERES

B-1 DEPARTAMENTOS

EDIFICIO Liberty. Requena entre Carlos III y Ayesterán. Se alquilan departamentos con dos habitaciones, baño completo moderno y cocina de gas. Precio desde $23. Luz y agua caliente gratis.
U H (B-1) 5677 13 Febrero

SE ALQUILAN dos grandes departamentos propios para gabinete de dentistas, con grandes salones de espera, con criados para su limpieza. Vean estos departamentos. Aguiar, 101, entre Muralla y Sol.
(B-1) 6372 15 Febrero

SE ALQUILAN dos grandes departamentos, propios para comisionistas, con amplios patios para depositar carga. Y un almacén interior, $40. Aguiar 101, entre Muralla y Sol.
(B-1) 6371 15 Febrero

PALACIO LA AURORA

Oquendo No. 24. Se alquilan departamentos con sala, cuarto, servicio independiente, luz toda la noche. Informan U-6908.
(B-1) S-1268 26 Febrero

PALACIO AYESTERAN

Ayesterán No. 8, se alquilan departamentos con sala, cuarto, comedor, baño completo, hay luz toda la noche. Muy baratos. Informan U-2412.
B-1 S-1278 26 Febrero

B2 HABITACIONES

EN CASA particular se alquila una grande habitación con asistencia y comida si lo desean a personas de moralidad, hay teléfono. Calle Habana No. 109, 2o.
B-2 6424 16 Febrero

A MATRIMONIO o persona de toda seriedad, se alquila una habitación amplia y ventilada, casa particular. Amistad No. 81, segundo piso.
B-2 6456 14 Febrero

SE ALQUILA una habitación amueblada con asistencia o sin ella, teléfono U-4380
B-2 6348 13 Febrero

SE ALQUILA para sastre parte de una sala en Amistad No. 36 Tintorería. Tel. M-9734.
B-2 6423 14 Febrero

B3 LOCALES PARA COMERCIO

SE ALQUILA para comercio, oficina Obrapía 2 local 136 metros, muy barato, véalo, llaves alto, informes Bernaza 39. A-3568.
U H B-3 5752 14 Feb.

SE ALQUILA un local para taller de confección, con toda su maquinaria y utensilios de corte o se vende. Muralla 32 y 34.
UH B-3 5779 15 Febrero

AMPLIO LOCAL de moderna construcción se alquila para almacén, comercio o industria. San Isidro 74 cerca de muelle y ferrocarril. Llave enfrente. Informan Tel. FO-1289.
(B-3) S-1290 19 Febrero

ALQUILO una nave Peñalver No. 110 entre Franco y Subirana en 40 pesos.
(B-3) 6477 15 Febrero

SE ALQUILA un buen terreno entre el Country Club y Marianao, propio para vaquería, jardín, siembra o cosa análoga, tiene su casita, agua y está cercado; precio de situación. Informan F-6072.
(B-3) S-1276 14 Febrero

PARA COMERCIO, almacén o industria, se alquilan dos hermosos locales acabados de fabricar. Uno en Aguiar, entre Muralla y Sol, con 450 metros de capacidad y otro en Muralla entre Aguiar y Habana, dispuesto para café, con 200 metros, pudiendo comunicarse por el fondo entre sí. Para informes: J. Barquín, Muralla y Aguiar. Teléfono A-7858.
B-3 S-1272 21 Febrero

PARA ESTABLECIMIENTO, oficinas o almacén; se alquila hermosa planta baja Villegas 47 a quince metros de O'Reilly. Tel. A-6869.
U H (B-3) 6389 14 Febrero

C COMPRAS

C1 CASAS

COMPRO casa Habana y sus repartos, pagando con crédito hipotecario de $6.800 resto en efectivo. Campanería, Aguiar No. 68. Tel. M-7785.
U H C-1 S-1185 13 Febrero

CASA de Neptuno al mar, de Prado a Belascoaín, compro, prefiero la esquina. Operación rápida. Campanería. Aguiar 68. Teléfono M-7785.
U H C-1 S-1187 13 Febrero

COMPRO casa que tenga no menos de cuatro cuartos moderna, desde la esquina de Tejas a la calle de Pila, dos cuadras derecha e izquierda de la Calzada. También compro una finca rústica de una a dos caballerías que esté situada por Santiago de las Vegas y por carretera. Tengo varias partidas para colocar en hipoteca. Teléfono M-5041, de 1 a 3, y de 9 a 11 M-5101. González.
U H (C-1) 6401 15 Febrero

C-1 CASAS

COMPRO CASAS Y SOLARES

Tengo varias cantidades destinadas al negocio, prefiero Habana, Vedado, Almendares y Buenavista, mi teléfono es FO-2526. Sr. Dorado.
(C-1) 6443 16 Febrero

C6 MUEBLES Y PRENDAS

COMPRO una máquina de escribir en buen estado, una romana para mostrador, una caja contadora. San José y Manrique, Café.
UH C-6 6033 12 Febrero

D VENTAS

D-1 CASAS

VENDO ESQUINA

en una gran avenida y preparada para altos, con su puerta alquilada a un solo inquilino en 85 pesos, la vendo en 9.500, es una buena inversión. Directamente su dueño, no corredores. San Miguel 137 Bodega. Abianedo. Teléfono U-6847.
UH (D-1) 5354 13 Febrero

CASA de mi propiedad en la Avenida de Zanja, moderna, renta $370, la cambio por otra en la Habana o sus repartos. Campanería. Aguiar 68. Teléfono M-7785.
U H D-1 S-1188 14 Febrero

VENDO magnífica casa en Alturas de Almendares 19 de frente por 52 fondo mitad fabricado solamente; resto convertido parque inglés. Sólida fabricación preparada para altos. Precio situación.

BUEN NEGOCIO. Casa Aramburu entre San Rafael y San José, media cuadra parque Trillo, 5 metros frente por 16-35 fondo. Sala, saleta, 3 cuartos, cocina, ducha e inodoro. Instalaciones costaron más de $500.00. Precio de ocasión. Teléfono A-5828. Alfredo Lago.
D-1 6451 14 Febrero

SE VENDE una bonita casa en el Vedado moderna, por tener que embarcar su dueña, se da barata, jardín, portal, sala, recibidor, 4 cuartos, baño intercalado, comedor, repostería y cocina, cuarto y baño de criado; está a la brisa. Informan F-5072.
D-1 S-1277 14 Febrero

VENDO casa sin estrenar Zapotes 79 entre Paz y San Julio, media cuadra doble línea de tranvías, brisa, portal, sala, saleta con columnas, tres cuartos, otro criado, comedor, cocina, calentador, garage, techos monolíticos y traspatio. Dueño Vázquez en la misma, y en San Mariano 4.
(D-1) 6491 15 Febrero

REPARTO Los Pinos. Vendo chalet, sala, recibidor, saleta, tres cuartos, servicios, garage, patio, traspatio, frutales. Pagadera en siete años por cincuenta pesos mensuales. Véase. Oeste entre San Antonio y Bella.
(D-1) 6487 14 Febrero

CASA VIEJA para fabricar, Calzada 10 de Octubre pegado Concepción, 13 varas frente 40 fondo $25 vara; vale el doble; sitio comercial. Estrada Palma 9. I-1812.
D-1 6328 14 Febrero

VEDADO

Casi regalada, vendo casa en la calle 27, moderna de una planta, con jardín, portal, sala, recibidor, cuatro hermosos cuartos, dos baños intercalados de lujo, hall, comedor al fondo, pantry, cocina, cuarto y servicios de criados, garage, patio al fondo y muy separada de los vecinos; ocupa solar con 683 metros. Precio $20.000.00 dejo la mitad en hipoteca. Julio C. Granda, Obrapía 33, Tels. A-6102, F-5759.
D-1 6437 15 Febrero

MUCHA GANGA

Muy cerca de los Cuatro Caminos, y a una cuadra de Monte, vendo casa esquina recién construída de primera, tres plantas con establecimiento en los bajos; renta en un solo recibo $110.00 por contrato de 4 años. Precio $6.500.00 y reconocer $7.000.00. Julio C. Granda, Obrapía 33, Tels. A-6102, F-5759.
D-1 6436 15 Febrero

$3.500 LUJOSA CASITA

Dolores 245, casi esquina 13, Lawton. Portal, fachada rústica, sala, dos cuartos, comedor, una cuadra Concepción. Dejo $2,000 tres años. Véala. Llave, 247.
D-1 6332 14 Febrero

VIVA CONFORTABLEMENTE

(5.000 pesos! (costó 7,000) Avenida Dolores 331, esquina 16, Lawton. Frente tranvías, guaguas, cine, etc. Portal, sala, tres cuartos, comedor, patio, traspatio, pegado Concepción. Dueña I-2576.
D-1 6330 14 Febrero

D-2 SOLARES

OPORTUNIDAD. Cedo en venta o traspaso contrato y derechos de un solar en el Plan de la Loma en Arroyo Apolo, diez varas de frente por treinta de fondo. Escriban señora Tamayo. Anuncios "Diario de la Marina".
D-2 6388 14 Febrero

MIRAMAR

En la mejor cuadra de la ancha calle 10, en donde se han hecho ventas recientes de solares de centro a $12.00 vara; vendo gran esquina bien situada con 2,500 varas a $7.50, pudiendo dejar parte en hipoteca. Es una oportunidad que usted no debe perder. Julio C. Granda, Obrapía 33, Tels. A-6102, F-5759.
D2 6435 15 Febrero

VEDADO

Vendo cerca del Vedado Tennis Club, entre Línea y Calzada, parcelas de 12.50 por 36 a razón de $26.00 metro, dejando la mitad en hipoteca al 6 0|0. También en Calzada, vendo una parcela de 13.66 por 25, a $30.00 metro. Julio C. Granda, Obrapía 33, Tels. A-6102, F-5759.
D-2 6434 15 Febrero

TERRENOS BARATOS

En Lawton. Lote de 1.400 varas (12 por 120) en Avenida Concepción y Porvenir, a $6.00; otro de 3,000 varas calle 16 y C, donde viene el paradero y talleres de Havana Electric, a $5. Otro de 8,000 varas calle 12 y B, con 120 varas frente al tranvía a $4. Todo mitad contado, resto a plazos. También acepto cambios sin punta de abuso. Dueño, Sierra, Estrada Palma 9, Víbora. I-1812.
D-2 6333 18 Febrero

$3.000 VENDO

A una cuadra de la Calzada de J. del Monte en la calle de Delicias 29, 2 accesorias de madera, miden 8 varas de frente por 40 de fondo, están rentando $135.00. Informes Tel. M-3648.
D-2 6457 16 Febrero

UNA GANGA

Por no poderlo pagar traspaso urgentemente contrato del mejor solar esquina, calle 16, reparto Lawton, frente tranvías, guaguas y trenes. Mide 41 varas frente por 24 fondo, con espléndida zapata en sus contornos a $6.50 vara, $2,000 contado, resto $10 mensuales y 6 por ciento interés. Dueño, I-2576.
D-2 6334 18 Febrero

D-3 ESTABLECIMIENTOS

VENDO carnicería en $400, vendo 70 kilos de pecho todo al contado, $20 alquiler, no soy del giro, me urge la venta Carballo, Amistad y Dragones, Café.
(D-3) 6381 14 Febrero

SE VENDE una casa de comidas por el dueño no poder atenderla, muy barata. Monte 20 altos.
D-3 6462 19 Febrero

D-4 AUTOMOVILES Y ACCS.

CADILLAC "314"

Seis ruedas de alambre,, pintura, gomas y vestiduras de primera. Ganga.

AGENCIA CADILLAC
MARINA NUMERO 12
Habana.
D-4 E-415 14 Febrero

CADILLAC "314"

Seis ruedas de disco, gomas nuevas, pintura, fuelle y vestidura nueva, mecanismo recondicionado.

AGENCIA CADILLAC
MARINA NUMERO 12
Habana.
D-4 E-413 14 Febrero

CADILLAC FAETON

De cinco pasajeros, con ruedas de alambre, en muy buenas condiciones.

AGENCIA CADILLAC
MARINA NUMERO 12
Habana.
D-4 E-414 14 Febrero

SE VENDE un Buick del 26, se puede ver en la calle I y Calzada, Vedado, de 9 a 10 de la mañana.
(D-4) S-1292 13 Febrero

EXCELENTE oportunidad para obtener Oakland Sedan de 4 puertas, modelo de lujo, usado solamente diez y seis meses. Pintado de nuevo por el procedimiento Duco. Ganga, incluyendo licencia para 1929 y póliza de seguro. Llame al A-3672 o FO-1954.
D-4 6421 18 Febrero

D-4 AUTOMOVILES Y ACCS.

GRAN OPORTUNIDAD

Vendo en $1,500 un magnífico automóvil que vale $8,000. Vista hace fe. Véalo sin perder tiempo. Morro 30, garage, señor López.
D-4 6303 15feb

D6 MUEBLES Y PRENDAS

PARA MUEBLES BARATOS LA CASA FERRO

Precioso juego de cuarto de tres cuerpos, en dos tonos color aceituna decorado, $225.00. Uno idem de cedro color natural, $130.00. Uno de dos cuerpos color verde, decorado, $75.00. Uno marqueado $70.00. Uno de color caoba filetes de celuloide en $65.00. Uno americano color rosa $50.00. Uno id. jaspeado $50.00. Un juego de comedor de caoba verdadera ganga $200.00. Un juego de cedro en color caoba con bronces $90.00. Varios juegos más corrientes a $65.00. Un juego de recibidor tapizado de caoba en $90.00. Juego de sala en color aceituna $90.00. Uno idem de caoba en filete de bronce, 10 piezas $150.00. Uno verde tapizado $90.00. Varios juegos más desde $50.00. Una pianola eléctrica completamente nueva marca Universal $325.00. Una idem Melville Clark $280.00. Escaparates modernos con lunas desde $24.00. Aparadores ovalados a 17 pesos. Cuadrados a $12.00. Vitrinas desde $15.00. Máquinas Singer desde $15.00. Coquetas de $8.00. Camas de hierro con bronces $8.00. Relojes de pared $4.00. Mesas correderas redondas $6.00. Neveras de 8.00 a $50.00. Equipajes a precios irrisorios e infinidad de piezas sueltas que las damos casi regaladas.

LA CASA FERRO
Gloria 123 y 127, entre Indio y San Nicolás,. Telf. M-1296.

NOTA: Se hacen mudanzas. Personal competente y honrado. Precios módicos. Camiones solamente.
U H D-6 5273 6 Marzo

IMPORTANTE

Se graban vidrios de Vitrinas y Libreros, se azogan lunas de espejos, que estén manchadas, se hacen y reparan cuadros, se arreglan y barnizan muebles, se colocan vidrios. Llame al teléfono A-5299, Egido 29, Tolosa.
D-6 6427 16 Febrero

SE VENDEN un juego de sala, otro de comedor y otro de cuarto para señorita, todos de caoba. También una nevera eléctrica de siete y medio pies cúbicos de capacidad. Habana 53, 3er. piso.
D-6 6448 14 Febrero

VENDO mesas de operaciones en $25.00 y mesas de comer a $8.00, juego de sala $45.00. Tel. X-1291.
U H D-6 S-1252 14 Febrero

D8 ANIMALES

SE VENDEN 7 novillas de raza cargadas 3 paren en este mes y 2 toros jostin se dan baratas. Informan en la finca Santa Ana, Reparto Santa Amalia, a todas horas, calle Miguel y Martí. José Pérez.
(D-8) 6471 15 Febrero

D9 FINCAS RUSTICAS

FINCA MUY barata. Magnífica finca 2 1|2 caballerías, tierra colorada de primera; ubicada Güira de Melena, mejores terrenos de Cuba. Bastantes árboles frutales en producción; platanales, yuca. Palmas. Buena casa de madera y tejas francesas; bastante espaciosa; otra de guano, caña y madera. Inmediata población; puede instalarse teléfono y alumbrado eléctrico. Cuatro pozos; uno con su tanque de hierro montado sobre columnas acero, cuyo costo antes del huracán del 26 fué de $1,600. Precio de reajuste. Alfredo M. Lago, Maceo, 1, San Antonio de los Baños. Teléfono Habana: A-5828.
D-9 6452 14 Febrero

E SE SOLICITAN

E-1 CRIADAS Y CRIADOS

NECESITO una camarera para hotel y un muchacho español para fregador. Informan en Compostela 58 bajos.
(E-1) 6472 14 Febrero

SOLICITO criada para limpiar y servir la mesa a dos personas; sueldo $25.00. Calle 27 No. 350, entre Paseo y 2.
E-1 S-1279 14 Febrero

SE SOLICITA una joven española para criada de mano corta familia, sueldo $20. Calle B No. 284 entre 29 y 31, Vedado.
E-1 S-1286 14 Febrero

SE SOLICITA una muchacha formal, para habitaciones y coser, ha de traer buenas referencias. Calle 25 No. 357 entre A y Paseo.
E1 S-1273 13 Febrero

E3 PARA 2 O MAS SERVICIOS

MUCHACHA peninsular se solicita para cocinar y limpiar, casa de matrimonio solo, dormir en la colocación, sueldo $25.00. Concepción 132 A, entre Octava y Novena, Víbora. Teléfono I-4280.
E-3 6429 13 Febrero

SE SOLICITA una muchachita de 13 a 15 años para cuidar a una niña y ayudar a servir la mesa en Neptuno 195 altos.
E-3 6447 13 Febrero

SE NECESITA una joven española para cocinar y ayudar a la limpieza, que tenga buenas referencias. Una muchachita de 15 años para limpiar. Calle 6 entre 9 y 11, Rpto. "La Sierra".
E-3 6433 14 Febrero

SE SOLICITA una muchacha para cocinar y limpiar a un matrimonio, que duerma fuera y traiga recomendaciones. Infanta 62 esquina a 25, primer piso.
E3 S-1250 13 Febrero

SE SOLICITA una criada joven española para la limpieza de una casa chica y atender una niña de meses, tiene que dormir en la colocación, sueldo 25.00 pesos. Paseo 12 altos entre Línea y 11, Vedado.
U H E-3 5319 13 Febrero

E10 VARIOS

SE SOLICITA vendedor de tejidos conocedor comercio importador. Imprescindible buenas referencias. Banco Comercial, departamento 311, de 3 a 5.
E-10 6485 14 Febrero

SE SOLICITAN 200 personas de 15 años en adelante para la venta ambulante de un artículo de mucho consumo, pueden ganar de 3 a 5 pesos diarios. Amargura 11 altos. Dep. 3, de 8 a 12 y de 2 a 5. Sr. M. Vicente.
U H (E-10) 6398 13 Febrero

F SE OFRECEN

F1 CRIADAS Y CRIADOS

DESEA colocarse una joven española para cocinera, no le importa ayudar a la limpieza, es muy cumplidora y duerme fuera. Tel. U-5680.
F-1 6455 14 Febrero

JOVEN castellana desea colocarse en casa de moralidad para cuartos, comedor o dama de compañía, sabe las cuatro reglas, coser y hacer varias labores, tiene referencias y quien la recomiende. Zanja 23. Tel. M-2798.
F-1 6450 14 Febrero

SE DESEA colocar joven español de criado de mano, es fino y sabe bien cumplir con su obligación y tiene referencias de las casas que ha trabajado. Informan Tel. F-4074.
F-1 6453 14 Febrero

DESEA colocarse una española de criada de mano, le gustan los niños, es seria, trabajadora. Teléfono M-3053, pregunten por Consuelo.
(F-1) 6481 14 Febrero

SE DESEA colocar una muchacha española de criada de mano, es formal y trabajadora. Informan plaza del Vapor, Reina y Aguila, tienda de ropa.
F-1 6446 14 Febrero

SE DESEAN colocar dos muchachas para cualquier servicio menos cocinar. No les importa viajar y llevan tiempo en el país. Teléfono U-6941.
U H F-1 6439 13 Febrero

F-1 CRIADAS Y CRIADOS

SE OFRECE criado de mano, sabe servir, tiene buenas referencias, no tiene pretensiones, llamen A-4175.
(F-1) S-1285 14 Febrero

DESEA colocarse española para criada de mano o para todo el servicio de un matrimonio. Pregunten por Carmen. U-4669.
F-1 6444 14 Febrero

SE DESEA colocar una joven de criada de cuartos o de manejadora. Sabe coser un poco, tiene referencias. Teléfono F-6296.
F-1 6441 14 Febrero

SE DESEA colocar joven española para criada de mano o para cuartos, sabe su obligación y tiene referencias, entiende de costura. A-8381.
U H. (F-1) 6461 13 Febrero

SE DESEA colocar una señora de mediana edad para criada de mano, tiene referencias, teléfono M-3053, pregunten Josefa Cortés.
F-1 6418 14 Febrero

DESEA colocarse una señora de mediana edad para criada de mano, sabe coser, tiene referencias, teléfono M-3053, pregunten por Valdés.
F-1 6419 14 Febrero

DESEA colocarse joven española para cuartos o comedor, no importa familia extranjera en casa seria. Tel. F-4351.
F-1 6412 14 Febrero

SE DESEA colocar una muchacha de mediana edad de criada de mano. Tiene recomendaciones. Tel. FO-1819.
F-1 6414 14 Febrero

JOVEN español desea colocarse como criado de mano, es limpio y formal, sin pretensiones, con buenas referencias. FO-1812.
(F-1) 6409 14 Febrero

SE SOLICITA una criada para cuartos que sepa coser. Se exigen referencias, 21 y K. García Tuñón, de 1 a 3 p. m.
F-1 6399 14 Febrero

SE OFRECE una joven española para criada de mano o servicio de matrimonio. Informan teléfono U-7023.
(F-1) 6391 14 Febrero

DESEA colocarse una joven de mediana edad para criada de mano o de cuartos, desea casa de moralidad, ella es formal y tiene quien la garantice. Teléfono U-2315.
(F-1) 6384 13 Febrero

DESEA colocarse de criada de mano una señora que lleva poco tiempo en el país. Tel. M-7229.
F-1 6382 14 Febrero

PARA CRIADO de mano se ofrece joven español, sabe cumplir con su obligación, tiene referencias. Para informes teléfono M-4605.
F-1 6354 14 Febrero

SE OFRECE criada de cuartos española, tiene referencias. También una manejadora española de mediana edad, es muy cariñosa con los niños. Llamn A-4175.
F-1 S-1265 14 Febrero

SE DESEA colocar una muchacha española de criada de mano en casa de moralidad, sabe trabajar. Llamen al teléfono F-2675.
U H F1 6338 13 Febrero

SE DESEA colocar una joven española para criada de mano. Teléfono A-2052.
(F-1) 6497 14 Febrero

UN JOVEN español desea colocarse para criado de mano, sabe trabajar y tiene referencias, llámelo al teléfono FO-2766.
U H (F-1) 6335 14 Febrero

DESEA colocarse una muchacha española, para criada de mano, tiene referencias. Informan teléfono A-4194.
F-1 6311 14 Febrero

SE OFRECE buen criado acostumbrado a servir en buenas casas con buenas recomendaciones, informan al teléfono A-5836, habitación 25.
(F-1) 6486 14 Febrero

SE OFRECE un criado práctico y cumplidor, con buenas referencias con modestas pretensiones. Informan teléfono F-6185.
F-1 S-1274 14 Febrero

DE CRIADA desea colocarse una joven peninsular recién llegada en casa de familia de moralidad. No duerme en la colocación, tiene quien responda por ella, es honrada y trabajadora, informan Lamparilla 94 altos de la Bodega, en la Bodega informan.
(F-1) 6468 13 Febrero

SE OFRECE joven fino español para criado de mano, tiene buenas referencias. Para informes F-6086.
F-1 6465 14 Febrero

F2 COCINERAS Y COCINEROS

SE OFRECE un cocinero español práctico en cocina y limpio, conocedor de su obligación. M-5173. Claudio.
F-2 6460 14 Febrero

SE DESEA colocar una cocinera, cocina a la francesa, española, criolla, es repostera, tiene quien la recomiende, teléfono A-1352, Monte 103 altos.
F-2 6440 13 Febrero

SE DESEA colocar una buena cocinera, lleva tiempo en el país, cocina a la española y criolla, sabe de repostería. Informan teléfono A-1352. Monte 103 altos.
F-2 6442 14 Febrero

SE OFRECE cocinera española, duerme fuera y una criada de color cubana, no tiene pretensiones, tiene referencias. Teléfono A-3343.
(F-2) S-1283 14 Febrero

PERFECTO cocinero español mediana edad, formal y cumplidor desea colocarse particular o comercio, sale al interior, informan M-4612.
(F-2) 6479 14 Febrero

SE DESEA colocar cocinera española, cocina a la criolla y la española, hace dulces, no le importa plaza, dormir fuera. Zanja 23. Tel. M-2798.
F-2 6449 14 Febrero

DESEA colocarse buena cocinera y repostera española, cumple bien su obligación solamente para la cocina, no duerme en la colocación. M-4447.
F-2 6454 14 Febrero

SE DESEA colocar joven española, sabe cocinar bien. Informan Tel. I-7827.
F-2 S-1281 14 Febrero

DESEA colocarse excelente cocinera repostera, cocina criolla y española, tiene referencias, duerme en colocación. Informan 19 entre F y G. No. 229, Vedado. Tel. F-4351.
F-2 6422 14 Febrero

UNA SEÑORA española de mediana edad desea colocarse para cocinera, entiende algo de dulces y duerme en la misma, no le importa para quehaceres de matrimonio solo. Tel. M-3219.
F-2 6400 13 Febrero

COCINERO español desea colocarse en Casa de Huéspedes, Restaurant, Café y Bar, particular y comercio. Morro 30. Tel. A-9224.
F-2 6407 14 Febrero

JOVEN español desea colocarse de cocinero y repostero habiendo trabajado con distinguidas familias y buenas recomendaciones. Informan FO-2769.
(F-2) 6410 14 Febrero

SE OFRECE cocinera española de mediana edad, es limpia, sabe de repostería; desea casa de moralidad y corta familia, tiene referencias, no duerme en la colocación. Informan Tel. F-6185.
(F-2) 6380 14 Febrero

COCINERO repostero del país desea colocarse, buenas referencias, va al campo. Teléfono A-4205.
F-2 6337 14 Febrero

DESEA colocarse señora española para cocinar, conoce su oficio. Informan 17 entre E y J, zapatería, teléfono F-5884.
F-2 6463 14 Febrero

F3 PARA 2 O MAS SERVICIOS

DESEA colocarse una joven española de criada de mano o manejadora, tiene referencias, teléfono M-3053, pregunten por María.
(F-3) 6480 14 Febrero

SE DESEA colocar joven española para cuarto o comedor o para una corta familia, sabe cocinar, tiene buenas referencias. M-3064.
(F3) 6482 14 Febrero

SE OFRECE española para criada de mano o manejadora, tiene referencias, desea casa de moralidad. U-1759. Palmira.
F-3 S-1288 14 Febrero

DESEA colocarse una muchacha española para cuartos y coser, sabe cortar ropa de niños y de señora, igualmente de hombres, también se coloca para manejadora, es persona de moralidad. Informan calle 27 y 2, Vedado. Teléfono F-6181.
F-3 6458 13 Febrero

SE DESEA colocar una joven para cocinar y limpiar. Tel. M-5055.
(F-3) 6500 14 Febrero

DESEA colocarse señora española para cocinar y limpiar para un matrimonio menos de 25 pesos no se molesten. teléfono M-3065.
F-3 6420 14 Febrero

DESEA colocarse española para cocinar y limpiar, corta familia y de moralidad, tiene referencias y es seria. De 9 a 10. M-4096, Villegas 76.
F-3 6313 14 Febrero

DESEA colocarse una joven de color para los quehaceres de un matrimonio o para manejadora con referencias. Tel. M-1349.
(F-3) 6470 14 Febrero

SE OFRECE un matrimonio recién casado, para casa de moralidad, ella para cocinar o limpiar, y él para chofer. Teléfono FO-2708.
F-3 S1275 14 Febrero

SE DESEA colocar una muchacha del país de manejadora o prefiere por horas, tiene quien la recomiende. Teléfono F-5866.
(F-3) 6306 14 Febrero

DESEA colocarse una joven española de criada de mano y entiende algo de cocina. Tel. M-5843.
(F-3) 6490 14 Febrero

SE DESEA colocar una joven española para corta familia, sabe cocinar, no se coloca menos de 25 o 30 pesos. M-5096.
(F-3) 6503 14 Febrero

SE DESEA colocar una muchacha española de criada de mano, entiende algo de cocina, formal y limpia y cariñosa con los niños, Concordia No. 190, teléfono U-3020.
F-3 6396 13 Febrero

UNA MUCHACHA joven necesita trabajo de limpieza por medio día y lavado de ropa para traer en su casa. Habla inglés y castellano. Tel. M-4315.
(F-3) 6393 14 Febrero

F3 PARA 2 O MAS SERVICIOS

DESEA colocarse una joven española de manejadora o criada de mano en casa de moralidad, tiene referencias. Teléfono U-1242.
F-3 6432 14 Febrero

UNA JOVEN española, desea colocarse para cocinar y limpiar, o para limpiar solamente, tiene buenas referencias. Informan Tel. I-7428.
F-3 S-1280 14 Febrero

SE DESEA colocar una joven española de criada de mano o manejadora, sabe coser y entiende algo de cocina. Teléfono U-7370. Para dormir fuera.
(F-3) 6475 14 Febrero

SE OFRECE española para cocinar y limpiar a matrimonio solo. Desea casa de moralidad. Cumple su obligación. María. U-4669.
F-3 6445 14 Febrero

JOVEN peninsular se desea colocar para criada de mano o manejadora, tiene referencias. Informan F-3772.
(F-3) 6478 14 Febrero

SE DESEA colocar una joven española para criada de mano o manejadora, tiene buenas referencias. Llamen X-2337.
F-3 6390 14 Febrero

DESEA colocarse muchacha española de criada o manejadora. Teléfono U-4380.
F-3 6347 14 Febrero

DESEA colocarse una joven para cocinar, sabe el oficio, ayuda algún quehacer, tiene referencias. Consulado No. 66, Bodega. Tel. M-5107.
(F-3) 6498 14 Febrero

SE DESEA colocar una joven española para criada de cuartos y sabe coser, tiene referencias. Informan Esperanza No. 43. Tel. M-5261.
U H (F-3) 6493 14 Febrero

SE DESEA colocar una señora de mediana edad, para manejadora o criada de mano, es formal y trabajadora. Calle 25 entre F y G No. 226. Tel. F-5727.
F-3 S-1257 14 Febrero

SE DESEA colocar una muchacha joven española para cocinar y limpiar para corta familia, tiene buenas referencias, es formal, desea casa seria, llamen al U-7097.
F-3 xxx 14 Febrero

F4 MANEJADORAS

SE DESEA colocar una joven española para manejadora, tiene referencias. Teléfono F-6272.
(F-4) 6466 14 Febrero

F-6 CHAUFFEURS

SE DESEA colocar un chofer español, tiene práctica y buenas referencias. Informan U-6946.
F-6 6426 19 Febrero

UN EXPERTO chauffeur de color conocedor de todas las carreteras europeas, se brinda para viajar con familia. Informan Gervasio No. 123.
F-6 6316 15 Febrero

CHAUFFEUR joven se desea colocar en casa particular o comercio, tiene muy buenas recomendaciones. Informan teléfono A-3307.
F-6 6383 14 Febrero

CHAUFFEUR mecánico español desea prestar sus servicios en casa particular, tiene buenas recomendaciones de casas bien conocidas donde cumplió con su obligación largo tiempo, sin pretensiones de mucho sueldo. Tel. M-5737, Rubio.
F-6 6352 13 Febrero

F7 COSTURERAS

SE OFRECE para casa particular joven modista española, corta y cose por figurín, puede trabajar de profesora en talleres y dormir en la colocación si es necesario. Teléfono FO-2449.
U H F-7 6259 12 Febrero

F8 OFICINISTAS

DESEA colocarse un cocinero español para casa particular y comercio y con referencias. Tel. M-1860.
(F-2) 6469 14 Febrero

F-10 VARIOS

DESEA colocarse una señora de mediana edad para cocinar y limpiar a poca familia o para atender alguna enferma o señora sola, es cariñosa y lleva tiempo en el país. También se hace cargo de limpieza por horas. Informan 5a. y Baños 49. Tel. F-6258. Prefiere dormir fuera.
U H F-10 6230 12 Febrero

SE OFRECE un matrimonio español, tiene muy buenas referencias; él sabe trabajar de todo y ella sabe muy bien coser, no tienen pretensiones. Teléfono A-3343.
(F-10) S-1284 14 Febrero

UNA SEÑORA desea encontrar ropa para lavar en su casa, tiene referencias de donde lava. Informan Zapata No. 3, teléfono U-6724, preguntar Anuncia Castro.
F-10 6362 14 Febrero

SE DESEA colocar un muchacho para mensajero u otros trabajos, informan Zapata No. 3, teléfono U-6724, preguntar José Casto.
F-10 6361 14 Febrero

UN MATRIMONIO español desea encontrar un niño o niña mayores de un año para cuidarlo. Informan San Miguel 181 1|2 altos.
F-10 6403 14 Febrero

HOMBRE español bien recomendado se ofrece para portero, sereno, limpieza de oficinas. Lamparilla No. 108. Teléfono A-9704.
(F-10) 6416 14 Febrero

SE OFRECE español con tiempo en el país, para portero, sereno, tiene buenas referencias, para la ciudad o el campo. F-6235.
F-10 6307 14 Febrero

DESEA colocarse con propietario de casas para reparación en albañilería, carpintería e instalaciones con referencias de casas donde ha trabajado, un joven sin pretensiones, informan teléfono M-4802, preguntar por Alvarez.
(F-10) 6484 17 Febrero

DESEO con propietarios o industriales trabajo fijo de carpintero, albañil, instalador, pinturas y lechadas, manejo elevador. Esperanza 125, Paulino López.
(F-10) 6488 26 Febrero

DESEA colocarse joven de 17 años, sabe trabajar en vidriera de tabacos, habla bastante inglés. Informan Tel. M-4085.
F-10 S-1251 14 Febrero

G AVISO OPORTUNO

G-3 AGENCIAS DE COLOCACIONES

AGENCIA Montalvo, la mejor de la capital, con sucursales en España y Jamaica inglesa. Calle 17 esquina F. Teléfono F-4427. Necesito criadas españolas.
G-3 UH S-1037 6 Marzo

G6 PERDIDAS

LOST ROUND brooch set with Bagdad Diamonds and Sappires, $100.00 Reward, from Mrs. Ueberall. Apply Manager Lincoln Hotel.
(G-6) 6494 13 Febrero

G7 PARA LAS DAMAS

GERMIZOL

Tiene V. BARROS, GRANOS, MANCHAS o ESPINILLAS?... Use GERMIZOL tan sólo cinco días.

GERMIZOL

Tiene V. SALPULLIDO, ROJECES o CUTIS GRASIENTO?... El GERMIZOL se lo quita de momento.

Pídalo en todas las tiendas Farmacias acreditadas

Se devuelve el dinero si no da resultado. — Teeléfono A-9860.
G-7 S-1282 13mar

G9 ENSEÑANZA

COLEGIO Academia "Euclides". Precios: Mecanografía, $2. Ingresos: a Cadetes, $8; Escuela Naval, $10; Escuela de Comercio, $5. Clases primarias, $3. Aritmética y Ortografía, $4; Taquigrafía, $3. Lealtad 142
G-9 6430-31 14 Febrero

G10 INTERES GENERAL

APRENDA A BAILAR

Le enseñamos en corto tiempo 4 bailes diferentes hasta bailarlos bien. 10 años de práctica enseñando a bailar elementos del comercio. Háganos una visita y se convencerá. No es academia. Casa particular, Crespo 86 bajos casi esquina Animas. Preguntar por, Gil Pons. Tels. I-4491, M-1759.
G-10 6428 16 Febrero

H AVISO ESPECIAL

H4 CAMBIOS

CAMBIO POR CASAS MADERA

o solar chico buen sitio, regia esquina, barata, plazos, cuarta Ampliación, Lawton. Hay entregados $2.000. Precisa $300 por atrasos. Sierra, I-1812.
H-4 6331 14 Febrero

DESDEÑADO POR SU NOVIA UN JOVEN DISPARA CONTRA ELLA Y SE SUICIDA

El infortunado galán cayó muerto con el corazón atravesado de un balazo, pero su ex-prometida está herida "menos grave"

En la última haitación de la casa Gervasio número 50, altos, por Virtudes, reside la joven Consuelo Temperan Aguilar, de 27 años de edad y la autora de sus días Cristina Aguilar.

Esta joven desde hace tiempo sostenía relaciones amorosas con Julio Ferrín García, natural de la Habana, de 26 años de edad y vecino de San Rafael número 179. Con motivo de no congeniar los caracteres de ambos, en más de una ocasión sostenían acaloradas disputas, que degeneraban en una separación momentánea.

Hace días, Ferrín y su prometida tuvieron unas palabras, a las que puso coto la señora Cristina Aguilar, quien decidida a no seguir permitiendo ese estado de cosas entre los enamorados, arrojó de la casa a Ferrín, manifestándole que no volviera a ocuparse más de su hija.

LA TRAGEDIA

Decidida la joven Consuelo a optar por la resolución de su mamá, le devolvió a su enamorado varios objetos y unos retratos de él, conminándolo para que también le devolviera cuanto fuera de su pertenencia.

Anoche Julio se presentó en la casa, con el pretexto de devolver a su novia los retratos y cartas que de ella obraban en su poder, sentándose en un sillón que se encontraba en la sala, donde reside la inquilina principal de dicha casa, señora Agustina Ramos.

Al tener conocimiento la señora Aguilar de la visita de Ferrín, le salió al encuentro informándole que su hija se encontraba recogida por estar durmiendo. En vista de ello Ferrín se dirigió hacia la puerta de la habitación donde se encontraba su novia y una vez en este lugar sin que la señora Aguilar lo pudiera impedir, sacó un revólver y por sobre de ella, hizo dos disparos hacia su prometida que en aquellos momentos estaba sentada en la cama, uno de cuyos proyectiles le alcanzó y el otro se incrustó en la pared del cuarto.

SE PRIVO DE LA VIDA

A los gritos dados por la señora Aguilar, su hija y demás vecinos de la casa, Ferrín se dió a la fuga y al llegar a la puerta de la calle, como se diera cuenta de la presencia de los vigilantes 1428 y 1890, volvió el arma contra sí, haciéndose un disparo, cayendo junto a la escalera, de donde fué recogido y trasladado al segundo centro de socorro, donde falleció, sin que durante el trayecto pudiera proferir palabra alguna.

LOS HERIDOS

Mientras Ferrín era conducido al mencionado centro benéfico, su novia también en otro automóvil, era trasladada al Hospital Municipal, en cuyo lugar fué asistida por el médico de guardia doctor Tapia, quién le apreció una herida producida por proyectil de arma de fuego de pequeño calibre situada en la región escapular derecha, siendo su estado de carácter menos grave.

Reconocido el cadáver de Ferrín por el doctor Martínez, presentaba una herida de bala en la región precordial, sin orificio de salida.

LAS ACTUACIONES

En la casa, y en ambos centros benéficos, se personó el Capitán Prat, al mando de la Quinta Estación, iniciando las oportunas diligencias de las que hizo entrega al doctor Gómez de la Maza, Juez de Guardia anoche, que asistido del Secretario Judicial, señor Reyes Gavilán y del oficial Vero Plá, se constituyó en el Hospital Municipal.

Ante el Juzgado prestaron declaración la joven Consuelo Temperan, su mamá la señora Aguilar y la inquilina Agustina Ramos.

Todas declararon que los hechos tuvieron lugar en la forma ya descripta, asegurando Consuelo que su novio había procedido de tal manera, al verse por ella desdeñado.

La policía procedió a ocupar el revólver utilizado por Ferrín para llevar a cabo sus propósitos. Es calibre 38 y tenía tres de sus cinco capsulas disparadas.

Por disposición del señor Juez de Guardia, el cadáver de Ferrín, le fué entregado a sus familiares, con la obligación de presentarlo en la mañana de hoy en el Necrocomio para la práctica de la autopsia correspondiente.

DOS JOVENES HAN SIDO ARROLLADAS

Mientras miraba el paseo le robaron en la casa

DENUNCIA DE HURTO

El doctor Alfonso Aguado Victorio, vecino de Consulado número 77, altos, denunció en la Tercera estación, que al regresar a su domicilio su vecina María Antonia Jaumá García, le comunicó que le habían sustraido una bolsa conteniendo varios objetos y al practicar un registro el denunciante en su habitación advirtió que de un joyero le habían sustraido distintas prendas valoradas en 350 pesos. Agregó el doctor Aguado, que había salido dejando en la casa a su vecina, la que por un olvido dejó la puerta de la calle abierta, yéndose al balcón a presenciar el desfile del carnaval, momentos que aprovecharon los ladrones para realizar el hecho.

QUEMADURAS

María Ramona Vázquez Varela, de 40 años, vecina de Inquisidor número 3, fué asistida de graves quemaduras que sufrió en su domicilio, al explotarle un reverbero.

MENOR ARROLLADA

En el primer centro de socorro fué asistida la menor Dora Gorfain, de 10 años, vecina de San Ignacio número 77, de graves contusiones por el cuerpo, que les fueron causadas en Muralla y Bernaza, al arrollarla el auto 18753, que conducía José López Orosa, vecino de Aguacate número 19.

UNA CAIDA

Al caerse en el patio de la casa San Ignacio número 8, sufrió la fractura de la pierna izquierda América Pedraza Mora, de 36 años y vecina de San Miguel número 178.

UN CAIDO

Miguel Rosado Iber, de 15 años, vecino de Alcantarilla número 16, fué asistido de la fractura del brazo izquierdo, que sufrió al darse una caida en el parque "Jesús María".

DOS JOVENES ARROLLADAS

En el Hospital Municipal fueron asistidas anoche de lesiones graves, Graciela Borges Jiménez, de la Habana, de 20 años, casada, y de lesiones menos graves, Concepción Menocal Menocal, de la Habana, de 24 años, vecinas ambas de Néstor Sardiñas número 76, que les fueron producidas al ser arrolladas en San Lázaro entre España y San Francisco, por el auto particular número 10172, que conducía Julio Noval González, vecino de San José número 47.

Las lesionadas expusieron que el hecho había sido puramente casual, debido a que al atravesar la calle no se fijaron en la proximidad del automóvil.

H7 DINERO E HIPOTECAS
Se toma

TOMO $2,800 sobre casa moderna, jardín, portal, 4 cuartos, comedor, servicios. FO-7974.
(H-7) 6496 14 Febrero

H8 DINERO E HIPOTECAS
Se ofrece

DINERO para hipoteca sobre finca rústica y urbana, tengo la cantidad que necesite, bajo interés, operación rápida. Campanería. Aguiar 68. Tel. M-7785.
U H H-8 S-1186 13 Febrero

DINERO

Doy grandes y pequeñas cantidades en hipoteca desde el 6 0|0 en adelante, para la Habana y sus barrios; también tengo para los Repartos. Operación rápida y absoluta reserva.

JULIO C. GRANDA
Obrapía 33. Tels. A-6102, F-5759.
H-8 6438 21 Febrero

H10 MISCELANEA

Muebles FINOS
Precios nunca vistos
LA ZILIA
Suárez 43-45 Tel. A-1598

VIÑALES ESTA SIN ALUMBRADO

Sepelio en Remates de dos jóvenes muertos ahogados

VIÑALES, Febrero 11. (Por Telégrafo). DIARIO. Habana.—Desde hace cinco días está el pueblo sin luz, debido al mal estado de la Planta Eléctrica y el deficiente servicio de la misma.

REFORMAS SOBRE EL CIERRE

Anoche, en los salones de la Colonia Española, se reunieron los comerciantes de esta localidad, para acordar reformas sobre las horas del cierre de sus establecimientos.—Corresponsal.

REMATES, Febrero 11. (Por Telégrafo).—DIARIO. Habana.—A las 4 de la tarde de hoy, se efectuó el triste acto de conducir al Cementerio de esta población, los cadáveres de Manolo Vega y Antonio María Suárez, distinguidos jóvenes de esta sociedad, que ayer perdieron la vida trágicamente. Más de quinientas personas iban siguiendo el cortejo fúnebre. Despidió el duelo el Profesor de Escuelas, señor Luis Buttari Gounau.—Buttari, corresponsal.

CONSEJOS MEDICOS

POR EL DR. PEREZ BOUDET

(Dirigir la correspondencia al DIARIO DE LA MARINA. Prado 108, Dirección).

Ex Médico del Hospital de Emergencia y en la actualidad médico forense de la ciudad de la Habana.

DOCTOR VIN. (Camagüey).

Ud. es un profesional y lo mismo que en su bufete tendrá casos que es imposible el resolverlos sino le llevaran una prueba, en este caso suyo me pasa a mí algo análogo. ¿Por qué, querido Doctor, no aprovecha uno de sus viajes a esta capital para verse su afección? Créame que mis deseos serían el de complacerlo, pero realmente no quiero engañarlo ni fracasar precisamente en mi especialidad, es de todo punto necesario el hacerle un reconocimiento directo y dictaminar en un terreno firme su caso. ¿De acuerdo? Créame que siempre estoy a sus órdenes.

ROSA TRISTE. (Ciudad).

Señorita, debo manifestar a Ud. que siempre digo la verdad y no recuerdo haber engañado a nadie jamás. Refiriéndome a su carta debo decirle antes que nada que la felicito y después que su afección tiene cura. Debe de hacerse unos masajes suaves en dirección a los músculos de la región que me dice y algunas duchas frías. Además los ejercicios de respiración son muy buenos, pruebe este tratamiento por espacio de dos meses que creo ha de darle un buen resultado. Los productos "Emege" dan un gran resultado para lo suyo.

FALLECIMIENTO DE LA SRA. DE CANTERA

Se ha recibido en esta capital la noticia de que el sábado falleció en Madrid, después de haber sido sometida a una operación quirúrgica, la señora Dina Ordiales de Cantera.

La desaparecida era esposa de nuestro estimado amigo don Marcelino Cantera, acaudalado comerciante y hacendado y miembro distinguido de la colonia española, en la cual ocupó en distintas ocasiones, por razón de sus méritos, importantes cargos sociales.

Era natural la señora Ordiales de Cantera, de la Villa de Remedios, donde seguramente ha de ser muy sentida su muerte, al igual que en Caibarién, donde residió muchos años y dejó, como en nuestra capital, muy gratos recuerdos por la delicadeza que caracterizaba su trato y la generosidad de sus sentimientos.

Elevamos preces por el alma de la desaparecida dama y hacemos llegar en estas líneas nuestra condolencia al bien querido don Marcelino Cantera y a sus hijos, a quienes deseamos resignación para soportar el tremendo golpe que viene a entristecer la grata excursión que emprendieron por Europa y que posiblemente darán por terminada, regresando a nuestro país.

M.E.C.D. 2016

Noticias que Interesan a los Chofers

TRASPASOS DE AUTOMOVILES

Relación de traspasos de automóviles que fueron legalizados en el Departamento de Gobernación del Municipio, por los siguientes señores:

Alfredo Alvarez a Roberto B. Peña y Hernández, un Chevrolet, chapa número 16645; Lawrence B. Ross Corporation a Benigno Durán, un Chevrolet, chapa número 18536; a G. de Urbiza, un Chevrolet, chapa número 44514; a Manuel Baró, un Chevrolet, chapa número 33438; y a Constantino Fernández, un Chevrolet, chapa número 33079.

CICLISTA ARROLLADO

Restituto Collazo Fonseca, de 13 años de edad, mensajero de la botica situada en Luyanó núm. 113, denunció a la policía, que en ocasión de transitar por la esquina de Fernández de Castro y Linares, el camión de la florería "La Rosa" que está situada en 10 de Octubre y San Nicolás, le ocasionó averías a la bicicleta que montaba, dándose a la fuga el chofer que lo conducía, estimándose perjudicado en la cantidad de quince pesos.

HERIDO CASUALMENTE

Pedro Lara, dependiente de la mueblería La Casa Grande, sufrió lesiones de carácter leve diseminadas por la cara y cuerpo, al caerle encima un montón de sillas que se encontraba descargando de un camión, estimando el hecho casualmente.

VEJACION E INSULTOS

John Pamay, limpiabotas de un sillón situado en los portales del Hotel Plaza, fué acusado de vejación por el chofer Carlos Banasco, que dirige el auto 4615, vecino de Suárez núm. 254, al negarse a limpiarle los zapatos con motivo de pertenecer a la raza negra y al requerirlo por ello lo insultó y vejó.

ARROLLADO POR UN AUTO

En el segundo centro de socorro fué asistido de lesiones de carácter leve diseminadas por el cuerpo, Manuel Alvarez Rodríguez, natural de España, de 16 años y vecino de Maceo núm. 5, que le produjo al arrollarlo en la esquina de República y Cabrera el auto 17712, que conducía Manuel Alvarez Rodríguez, vecino de Trinidad núm. 27, en el Cerro, que fué arrestado por el vigilante 43. El paciente estimó el hecho casual.

ENTRE CHOFERES

José Muñoz Macías, chofer del auto 31893, vecino de Bolívar núm. 143, compareció en la Tercera Estación, formulando una denuncia contra Patricio Saez, chofer del auto 44705, al que acusó de haberlo amenazado en ocasión de encontrarse ambos en la piquera que está situada en la esquina de Neptuno y Consulado. Saez se personó en la Estación y dijo residir en San Martín núm. 106, negando fuera cierta la acusación que se le hacía.

VESTIDOS DE MUJER

El sargento Sierra de la Sección del Tránsito, procedió al arresto de Arístides Macías Padrón y de Antonio Gonzalez Martínez, por haberlos sorprendido cuando vestidos de mujer viajaban en un automóvil por el paseo de Carnaval, formando escándalo con sus gestos. También fué arrestado por igual causa Juan Meca Entralgo, vecino de Barnet número 115.

AMENAZADO POR SUS COMPAÑEROS

Daniel Saens Rojas, vecino de Soledad núm. 8, fué acusado por el chofer Gaspar Calvo Alvarez, vecino de 10 de Octubre 579, de haber sido comisionado por los choferes de la piquera que está situada en Morro y Arias, para que le ponche las gomas a su máquina 22615, con motivo de situarse con su auto en aquel lugar, cosa que ellos no le permiten por no querer poner un cartelote en que altera el precio de las carreras.

CARECE DE VERACIDAD

Ante el oficial de guardia en la Octava Estación, se presentó el chofer Antonio Borges Villalón, vecino de Fernandina No. 4, informando que carecía de veracidad la acusación que contra él y su amigo Gerardo Ochoa, formulara en Marianao Estrella Valdés Morales, vecina de Estévez núm. 71, obedeciendo todo a una venganza por parte de su acusadora. El acusado fué puesto a disposición de las autoridades judiciales correspondientes.

OMNIBUS CON AVERIAS

Francisco Valdés Castillo, chofer del ómnibus 40867, acusó al motorista 3490, de haberle ocasionado averías a su máquina conduciendo un tranvía de la línea de Santo Suárez-Parque Central, estimándose perjudicado en la cantidad de cuatro pesos.

CHOQUE EN PADRE VARELA

Anacleto López Ríos, chofer del auto 26866, vecino de Angeles y Aguilera, participó a la policía, que transitando por la esquina de Varela y Benjumeda, el tranvía 630, que manejaba el motorista 5294, le ocasionó averías a su máquina por valor de diez pesos.

HERIDO EN UN CHOQUE

En la esquina de Dragones y Martí, chocaron el ómnibus 41880, de la empresa La Precisa, conducido por Secundino García Sol, vecino de Benjumeda y Lealtad, y el auto 17887, que dirigía Jaime Iglesias Hernández. En el accidente resultó lesionado Manuel Mosquera Paris, vecino de Varela núm. 637, que fué asistido en el primer centro de socorro de lesiones de carácter leve diseminadas por el cuerpo.

REGRESO APRESURADAMENTE

Manuel de Cárdenas Durán, de la Habana, de 25 años de edad, del comercio y vecino de A. de Acosta núm. 86, se personó en la Sección de Expertos, denunciando que en ocasión de encontrarse en el campo, se enteró de que su esposa Lorenza de Cárdenas y Pedroso, de 27 años de edad, lo había acusado de haber abandonado el domicilio conyugal, extremo que no era cierto; que su cónyuge fué la que lo abandonó en unión de un chofer nombrado Raúl y más conocido por Tata, ignorando el actual paradero de ambos.

SE DIO A LA FUGA

José Pardo Paredes, del comercio y vecino de San Francisco y Pocito, denunció en la Sección de Expertos que conduciendo el auto 32964, por la esquina de Bolívar y Chavez, el auto 17937, cuyo chofer se dió a la fuga, le ocasionó averías a su máquina, estimando el daño en la cantidad de quince pesos.

ARRESTO DE TRES RECLAMADOS

Por estar reclamados fueron arrestados en el día de ayer por miembros de la Sección de Expertos, los choferes siguientes:

Miguel Ruiz López, vecino de Lawton núm. 32, Víbora, reclamado por el Juez de Instrucción de la Sección Tercera, ante cuya autoridad fué presentado.

Ceferino Vales Noya, vecino de Ayesterán núm. 20, reclamado por los J. C. de la Segunda y Cuarta Sección, quedando en libertad mediante fianza.

José López Vifuela, vecino de 35 número 2, en el Vedado, reclamado en dos juicios por el J. C. de la S. Cuarta, siendo remitido al Vivac.

VIOLENTO CHOQUE

En la calle de Alambique, próximo a los elevados, chocaron el auto particular 10830, propiedad de Marcelino Gorgas Concha, que conducía Algimiro Masvidal Valencia, vecino de Italia núm. 103 y el ómnibus 40693, de la empresa La Ideal, que dirigía Pedro Ordóñez Rodríguez, con domicilio en Concha núm. 127. El auto sufrió averías por valor de cincuenta pesos.

PERJUDICADO EN UN PESO

José Gómez Pérez, vecino de Gorgas núm. 141, acusó al chofer José González Piñero, vecino de A núm. 37, que transitando por Animas y Escobar, le manchó el pantalón que viste con las ruedas del auto que conducía, estimándose perjudicado en la cantidad de un peso, precio que cobran por lavarlo.

OTRO QUE SE FUGA

Denunció Ramón Lavin, chofer del auto 6445, vecino de Aranguren número 140, que transitando por la esquina de Delgado y Salud, el auto 16530, cuyo chofer se dió a la fuga, le ocasionó averías a su máquina, que aprecia en la cantidad de siete pesos.

PERDIO SU TITULO

Trasladó a la Alcaldía la Sexta Estación de Policía, copia de la denuncia formulada por el Sr. Oscar Romaguera y Ecay, de habérsele extraviado su título de chauffeur.

RENUNCIA ACEPTADA

Da cuenta a la Alcaldía la Asociación de Propietarios de Omnibus Lawton Batista, haberle aceptado la renuncia del cargo de Secretario al Sr. Luis Monte.

TRIPLE CHOQUE

En la esquina de 10 de Octubre y Francisco Polanco, chocaron los ómnibus 112, de la empresa Omnibus de la Habana, conducido por Manuel Plá, el núm. 14, de la empresa Compañía Cubana de Tránsito, dirigido por Sixto Pineda y el tranvía 471, que manejaba el motorista Manuel García González.

DAÑO VALORADO EN $10

María Teresa Delgado Fernández, de 34 años y vecina de Tulipán núm. 26, denunció en la Oncena Estación, que viajando como pasajera en un ómnibus de la empresa Cuba, del cual era conductor Máximo Pérez, al llegar a la esquina de M. Gómez y Pérez, le ordenó que parara, cosa que realizó, pero el chofer que lo conducía, no hizo caso, continuando su marcha, rompiéndole un chal que la denunciante aprecia en la cantidad de diez pesos, daño ocasionado por el chofer que desobedeció la orden dada por el conductor.

AL BAJARSE DE UNA GUAGUA

En el Hospital Calixto García, fué asistido de lesiones de carácter menos grave, Arutro Villamia Arango, carrero y vecino de Prado núm. 66, que se ocasionó al caerse en los momentos que se bajaba de un ómnibus de la empresa Cuba en la esquina de M. Gómez y Patria, estimando el hecho casual.

CHOQUE EN LEALTAD

En la esquina de Bolívar y Lealtad, chocaron el auto 17727, conducido por Raúl Yanes Rojas, vecino de Guanabacoa y el camión 530, que manejaba el soldado Pedro Pedroso Gómez, perteneciente al Cuerpo de Aviación.

SE DIO A LA FUGA

En la Tercera Estación denunció Margarita Martínez Méndez, de 18 años y vecina de Carrillo núm. 144, que en ocasión de transitar por la esquina de Carrillo e Italia, sin motivo alguno fué insultada por el chofer del auto 17493, que se dió a la fuga al darse cuenta que trataba de llamar a un vigilante.

CHOQUE EN OBRAPIA

En la esquina de Obrapía y Compostela, chocaron el ómnibus 40786, de la empresa Compañía Cubana de Tránsito, conducido por Ramiro Reyes Velando, vecino de San José núm. 136 y el auto 17228, que dirigía Máximo López, vecino de Flores núm. 2. El ómnibus sufrió averías de consideración, sin que por el momento se pudiera apreciar su valor.

EN UNA ESQUINA

En la esquina de Obrapía y Villegas, chocaron los autos 17416, conducido por Angel Bello Sobrado, vecino de Justicia número 14 y Benigno Feijoo Bolaños, con domicilio en Concepción núm. 308.

NO RESIDE EN LA CASA

Han sido infructuosas las investigaciones practicadas por la policía para investigar el paradero de un individuo nombrado Antonio Peña, que fué asistido en el segundo centro de socorro de lesiones de carácter menos grave, no residiendo en la casa Paula número 1, donde manifestó al dar sus generales al médico que lo asistió, en el mencionado centro benéfico.

VIOLENTO CHOQUE

Frente a la casa Labra número 114, se encontraba estacionado el auto número 18026, del cual es chofer José Mieres Sánchez, cuando fué embestido violentamente por el camión 105, de la Havana Electric, que conducía Manuel Fernández Miguel. El auto sufrió averías de consideración, informando el acusado que el accidente tuvo lugar por habérsele desviado la dirección de su máquina.

CONTRA UNA CARRETILLA

Arturo Caracol Rodríguez, piker de Obras Públicas, vecino de Picota 173, denunció a la policía que transitando por la esquina de Gorgas y Blanco, el camión 251 de la Havana Electric, cuyo chofer se dió a la fuga, le ocasionó averías a la carretilla que conducía, propiedad de Obras Públicas, sin que por el momento pudiera apreciar el daño causado.

AUTOS QUE CHOCAN

En la esquina de República y Cárcel chacoron los autos 10089 y 16100, que respectivamente conducían Fausto Martínez Hernández, vecino de Figuras número 100, y Humberto Pérez Urrutia, con domicilio en San Ignacio 14.

MAS CHOQUES

El vigilante 1329, J. Sarmiento, procedió al arresto del chofer que conducía el ómnibus número 9, de la Empresa La Ocasión, por acusarlo Domingo García Albo, del camión 5693, de haber chocado contra su máquina, ocasionándole averías, en ocasión de transitar por Agramonte entre M. Gómez y Dragones.

LE DIO UN PESO DE MENOS

El chofer Manuel Férez García, vecino de la calle de Lanuza en el Reparto Almendares, acosó al vendedor ambulante Llalaschi Maisis, con domicilio en Inquisidor núm. 23, de haberle dado un peso de menos al entregarle un billete de a diez pesos para que se cobrara el precio de dos corbatas que le había comprado.

FALTAS A LA POLICIA

Pedro Vidal Ubet, chofer del auto 33071, vecino de Santa Ana número 48, fué acusado por el vigilante 583, José M. Puig, de haberle faltado al respeto al tratar de dejarlo incurso en multa frente a su domicilio, por obstruccionar el tránsito público.

DESOBEDIENCIA

Santiago Rodríguez Alonso, chofer del auto 601, vecino de M. Gómez número 47, fué acusado por el vigilante 879 de haberse negado a entregarle el título para dejarlo incurso en multa por una infracción que cometió en la esquina de Obispo y San Ignacio.

AUTOMOVILES CIRCULADOS

—Por transitar con exceso de velocidad, fueron denunciados en el día de ayer, por la policía, los autos siguientes:

—Por el vigilante 947, J. Castañeda, en la esquina de Zanja y Belascoain, el auto 15896, cuyo chofer lo desobedeció.

—Por el vigilante 1094, F. Oria, por haberlo desobedecido, el auto 32962, que conducía Desiderio Horta, vecino de Aguirre número 127.

—Por el vigilante 1229, C. Izquierdo, en la carretera de Managua, el ómnibus 41813, de la empresa de Los Unidos, que conducía Pedro López Blanco.

—Por el vigilante 708, M. Gener, en la esquina de México y Rita, el automóvil número 18765.

—Por el experto Fernández de Lara, en la esquina de 23 e I, los autos:

—33334, conducido por Fernando García González, con domicilio en V. Alegre, 135, en Santos Suárez.

—32232, manejado por Amador González Reva, que reside en España, número 23.

—37, ómnibus de la emprsa La Precisa.

—36712, que dirigía Humberto Aguilar Pérez, vecino de Oquendo núm. 24.

—32702, dirigido por José Alvarez González, vecino de Picota 38.

Por el vigilante número 726, de la Sección del Tránsito, en la esquina de San Ignacio y Mercaderes, el auto 33534.

Por transitar con exceso de velocidad, fueron denunciados en el día de ayer por la policía, los autos siguientes:

Por el vigilante 376, J. Roque, en la esquina de Omoa y Castillo, el auto 34081, que conducía Juan José Cairo, vecino de Zequeira núm. 100.

Por el vigilante 228, Manuel Suárez, frente a la estación Terminal, los autos: 16534; 33769; 16711; 33135; 32612; 33145, cuyos choferes lo desobedecieron.

Por el vigilante 682, A. Espinosa, en la esquina de República y Genios, el auto 33839.

Por el vigilante 116, Rafael Banet, en la carretera de Managua a Bejucal, el auto 33580, que conducía Ricardo López Fernández, vecino de Ayesterán núm. 14.

Por el Experto Fernández de Lara en la esquina de Ayesterán y Méndez, los autos:

5951, camión, conducido por Manuel Ferreiro Rodríguez, vecino de 10 de Octubre núm. 378.

528, cuña, que manejaba Alberto Lozada Taboada, vecino de Zanja núm. 67.

33064, conducido por Francisco Alcántara Ramírez, vecino de Habana núm. 133.

33304, dirigido por Juan González Valdés, que reside en Sitios núm. 46.

39645, guiado por Eduardo Andrés Figueroa, vecino de Santa Ana 3, en el Cerro.

EL SEGUNDO CONCURSO DE PUESTA POR LA ASOCIACION DE AVICULTURA

Empezará el día 1 de octubre de este año y terminará el 30 de septiembre de 1930, en la Estación Agronómica

La Asociación Nacional de Avicultura convoca a todos los avicultores residentes en el territorio nacional para el "Segundo Concurso Nacional de Puesta", que empezará el día 1º de octubre de 1929 y terminará el día 30 de septiembre de 1930, en la Estación Experimental Agronómica de Santiago de las Vegas.

Sólo se admitirán hasta 300 pollonas en lotes de 6; pero después de cubierto el cupo de 50 lotes, se seguirán aceptando las solicitudes que se presenten, para cubrir posibles vacantes o aumentos autorizados, hasta un número no mayor de 100 y el día 30 de junio de 1929 a las 5 de la tarde se cerrarán las inscripciones definitivamente.

Solamente se admitirán solicitudes hasta las 5 de la tarde del día 30 de junio de 1929, formadas por triplicado en los modelos impresos oficiales.

Los modelos impresos para solicitudes de inscripción deben pedirse a la Asociación Nacional de Avicultura Edificio de la Lonja del Comercio, Departamento 216, Habana, y una vez llenados y firmados deben remitirse al Tesoro de la Asociación Nacional de Avicultura, apartado de Correos número 106, Habana, o entregándolas al mismo en República del Brasil (antes Teniente Rey) número 17. A cada solicitud de inscripción deberá acompañarse la cantidad de veinte y cuatro pesos ($24.00) por cada lote de 6 pollonas, si el solicitante es miembro de la Asociación Nacional de Avicultura y la de treinta y seis pesos ($36.00) si no fuere asociado de la misma.

En este concurso tendrán preferencia los avicultores que tienen inscriptas aves en el primer concurso que comenzó el día 1º de enero de 1929; pero solamente por igual o menor número de lotes de los que tienen actualmente en el concurso que se está celebrando.

Unicamente se aceptarán pollonas de pura raza y que por su aspecto no desdigan de la variedad a que pertenecen.

Cada lote de aves deberá componerse de cinco pollonas y una de reserva y todas pertenecer a la misma variedad, pudiendo inscribirse cada avicultor los lotes que estime conveniente; pero llenando una solicitud paar cada lote.

La pollona de reserva se alojará con su lote respectivo; pero en la solicitud se designará cual es la de reserva, que estará destinada a cubrir la vacante que ocurra en su lote; anulándose la anotación de la que causase baja y tomándose la puesta de la de reserva, desde el comienzo del concurso para el cómputo del lote.

La pollona de reserva entrará únicamente en la competencia individual; excepto en los casos en que sustituya a otra de su lote, en cuyo caso entrará en la competencia entre los lotes.

Las pollonas concursantes deberán ser marcadas con anillos numerados en la pata derecha por su propietario si así lo desea; pues la pata izquierda será anillada con un anillo permanente del concurso y una vez colocado éste y después de tomada nota del correspondiente número del propietario, se quitará el anillo de éste, consignándose en la solicitud de inscripción (en los tres ejemplares) el número del anillo del concurso, para que los propietarios sepan en todo tiempo cuál número del concurso sustituyó al suyo.

No se permitirá a ningún avicultor, retirar sus aves hasta la terminación del concurso; excepto en los últimos dos meses de la competencia en que podrán retirarlas si así lo desean, solicitándolo del Director del concurso o a indicación de éste.

El Director del concurso podrá ordenar el retiro de cualquier lote o pollona que contraiga enfermedad infecciosa o de cualquier pollona que persista en poner huevos de cáscara blanda o de menos peso del mínimum, después de los primeros treinta.

También podré el Director del concurso disponer se corten las alas a las pollones que vuelen las cercas.

Todas las aves inscriptas se admitirán por cuenta y riesgo de su propietario; pero no obstante la Asociación Nacional de Avicultura les dará su más cuidadosa atención y protección.

Oportunamente se avisará a cada concursante la aceptación de su inscripción y la fecha en que deberá presentar sus aves en el lugar del concurso.

La Asociación Nacional de Avicultura publicará antes del treinta de junio próximo venidero, cualquier modificación que la experiencia del primer concurso aconseje.

VIBOREÑAS

SRTA. SARAH RODRIGUEZ FARRA

Tan bella y simpatiquísima amiguita, que tanto admiro, ha embarcado para Santiago de Cuba (mi viejo y querido solar), en cuya ciudad pasará un mes. Mucho vamos a extrañarla, sobre todo en las fiestas del Club Areca en las que es la soberana Sarah una gran organizadora.

Mi más afectuoso saludo de despedida le dedico, seguro de que en Santiago pasará una temporada agradabilísima.

NIÑA ROSITA GARCIA

Una muñeca sonriente y expresiva, hija amantísima de nuestro muy estimado amigo señor Ramón García, se encuentra ya completamente restablecida de la dolencia que tantos temores originó a los autores de sus días.

Un beso muy cariñoso dedico a tan lindo capullito de rosa, de nuevo alegre y dicharachera.

GUILLERMINO GARCIA

Fuera de peligro ya tan estimado amigo, operado recientemente de apendicitis, y pronto será dado de alta en La Purísima Concepción, la gran casa de salud.

Me complazco en consignarlo así y felicito a Guillermo.

NUEVA DIRECTIVA DEL CLUB ARECA

Ha tomado posesión ya la elegida en junta general de asociados, y la constituyen elementos muy prestigiosos de ese Club que merece todas mis simpatías por las brillantes fiestas que celebra y por contar en él con amigos deferentes y afectuosos.

Satisfecho puede estar el presidente saliente, querido amigo "Goyito" Guas, de las labores que realizó; fué un excelente presidente, que demostró mucho cariño a su Club, y lo que es más, enemigo del "figuorao", que es más enemigo del "figurao", "Goyito" deja el mejor ejemplo que imitar.

José Emilio con sus propios méritos y contando con elementos tan valiosos, entre otros, como Pepe Storch, Teodoro Silva y "Manolo" Pérez de la Mesa, llega a la presidencia en las mejores condiciones para triunfar con sus labores.

En cuanto al nuevo secretario, doctor Enrique Sotolongo, que es el que está en contacto con la crónica, tenga por seguro que su concurso no ha de faltarle.

Presidentes de honor: General Carlos Guas, doctor Lorenzo Arias, doctor Clemente Inclán y doctor Gregorio (Goyito) Guas.

Presidente: José Emilio Díaz Garaigorta.

Vicepresidentes: José Storch y Arturo Carvajal.

Tesorero: Doctor Manuel Martí; vice: Teodoro Silva.

Secretario: Doctor Enrique Sotolongo; vice: César San Román.

Vocales: Doctor Ramón M. Alfonso, doctor Ramón M. Bendoyro, doctor Guillermo Rojas, Oscar Grave de Peralta, Antonio Martí, Manuel Infiesta, Pompeyo Roqueta, Clodulfo Pedroso, Manuel Pérez de la Mera, Eugenio Laffite y el teniente Carlos Córdova.

Todos muy amantes del Club Areca, al que pertenecen desde hace mucho tiempo, la mayoría fundadores, por lo que es de esperarse que sus labores, su buena voluntad y su desinterés por el Club Areca lo llevarán por la senda del mayor prestigio y de los más hermosos triunfos.

EN LOS DOMINIOS DE LUCIFER

Así se denominaba el gran baile que los simpáticos estudiantes de Medicina celebraron anoche en su elegante Casa Club, Malecón número 63, que lució una original simulación del infierno, con la Choza de Satán y la Caldera de los Castigos, que fué un soberbio decorado.

Asistió una gran comparsa formada por numerosas parejas, poco temerosas de la caldera...

Fué un brillante éxito la fiesta.

NOTA DE DUELO

Lamentablemente no falta, y la constituyó el sensible fallecimiento de la respetable e infortunada dama María Antonia Lluy Vda. de Guzmán, ante cuya dolencia se declaró impotente la ciencia, siendo inútiles todos sus esfuerzos.

El triste acto de su entierro que salió de la casa mortuoria, Lawton número 64, resultó una imponente manifestación de duelo.

A todos sus familiares doy mi más sentido pésame, en particular a su inconsolable hijo Abelardo.

Urbano del CASTILLO.

VAPORES DE TRAVESIA

"COMPAÑIA DEL PACIFICO"
MALA REAL INGLESA

El lujosísimo trasatlántico de 25.500 toneladas de desplazamiento

"ORITA"

Con magníficos camarotes de lujo en primera y segunda clase. Espléndida cámara de tercera con dos fumaderos, dos salones de comer, amplias cubiertas de paseo y magníficos camarotes para los señores pasajeros de tercera.

Saldrá fijamente el día 13 de Febrero

VIGO, LA CORUÑA, SANTANDER, LA PALLICE, LA ROCHELLE Y LIVERPOOL

GRAN ESTABILIDAD, COMODIDAD, CONFORT, RAPIDEZ, SEGURIDAD

PROXIMAS SALIDAS para ESPAÑA, FRANCIA e INGLATERRA

Vapor Orita, el 18 de Febrero.
Vapor Orduña, el 13 de Marzo.
Vapor Oropesa, el 20 de Marzo.
Vapor Orbita, el 3 de Abril.
Vapor Oroya, el 17 de Abril.
Vapor Orcoma, el 28 de Abril.

Para Colón, puertos de PERU y de CHILE y por el Ferrocarril Trasandino a Buenos Aires.

Vapor Orbita, el 17 de Febrero
Vapor Essequibo, el 25 de Febrero.
Vapor Oroya, el 3 de Marzo.
Vapor Orcoma, el 17 de Marzo.
Vapor Ebro, el 25 de Marzo.
Vapor Orita, el 31 de Marzo.

Para NEW YORK

Vapor Essequibo, el 8 de Febrero.
Vapor Ebro, el 8 de Marzo.
Vapor Essequibo, el 6 de Abril.
Vapor Ebro, el 3 de Mayo.
Vapor Essequibo, el 31 de Mayo.

Servicio regular para carga y pasajes, con trasbordo en Colón a puertos de Colombia, Ecuador, Costa Rica y Nicaragua, Honduras, Salvador y Guatemala.

DUSSAQ Co. Ltd.
Oficios 30. Telfs. A-6540 y A-7218.

LINEA HOLANDESA AMERICANA

El magnífico trasatlántico holandés de 17.000 toneladas:

„LEERDAM"

Saldrá fijamente el día 23 de Febrero para los puertos de:

VIGO, CORUÑA, BOULOGNE Y ROTTERDAM

Próximas salidas para dichos puertos:
Vapor LEERDAM, 23 de Febrero.
Vapor SPAARNDAM, 23 de Marzo.
Vapor EDAM, 13 de Abril.

VERACRUZ Y TAMPICO

Vapor LEERDAM, 26 de Enero.
Vapor SPAARNDAM, 23 de Febrero.
Vapor EDAM 16 de Marzo.

El nuevo y lujoso trasatlántico

"STATENDAM"

De 40.000 TONELADAS

de desplazamiento, saldrá en su primer viaje de New York, para Plymouth, Boulogne, Sur-Mer y Rotterdam:

El día 27 de abril, y después:
El día 1 de Junio.
El día 29 de Junio.
El día 3 de Agosto.

Se expiden en esta Agencia pasajes para dicho servicio.

Para más informes dirigirse a:

R. DUSSAQ S. en C.
Oficios 22, 24 y 26
Teléfonos A-5639 y M-6278

E-68 Enero 17.

VAPORES DE TRAVESIA

COMPAGNIE GENERALE TRASATLANTIQUE

VAPORES CORREOS FRANCESES

Bajo Contrato Postal con el Gobierno Francés

TODOS LOS VAPORES DE ESTA COMPAÑIA ATRACAN A LOS MUELLES DE SAN FRANCISCO O MACHINA, PARA EFECTUAR EL EMBARQUE Y DESEMBARQUE DE PASAJEROS, EQUIPAJES Y MERCANCIAS

PROXIMAS SALIDAS

PARA VERACRUZ

Vapor correo francés "CUBA", saldrá el 4 de Marzo de 1929.
" " " "ESPAGNE" saldrá el 3 de Abril de 1929.
" " " "MEXIQUE" el 3 de mayo de 1929.

Para CORUÑA, SANTANDER, PLYMOUTH y el HAVRE

Vapor correo francés "MEXIQUE", saldrá el 15 de Febrero a las 12 del día.

NOTA: El equipaje de bodegas y camarote se recibirá en el muelle de San Francisco o Machina (en donde estará atracado el vapor), solamente el día 24 de Febrero de 8 a 10 de la mañana y de 1 a 4 de la tarde. El equipaje de mano y bultos pequeños los podrán llevar los señores pasajeros al momento del embarque el día 15 de Febrero de 8 a 10 de la mañana.

Vapor correo francés "Cuba", saldrá el 16 de Marzo de 1929.

Para CORUÑA, GIJON SANTANDER, PLYMOUTH Y EL HAVRE

Vapor Correo Francés "ESPAGNE", saldrá el 15 de Abril de 1929.
" " " "MEXIQUE", saldrá el 15 de Mayo de 1929.
" " " "ESPAGNE" saldrá el 15 de Junio de 1929.
" " " "CUBA" saldrá el 15 de Julio de 1929.

VIAJE EXTRAORDINARIO

del vapor correo francés "MEXIQUE" (antes Lafayette), que vendrá únicamente a la Habana, para salir de este puerto directo para:

VIGO, CORUÑA, SANTANDER y EL HAVRE

el día 20 de Junio de 1929, a las 12 del día.

SESIONES DE CINEMATOGRAFO DIARIAS EN LOS VAPORES DE ESTA COMPAÑIA SEGUN CONTRATO CON LA CASA "PATHE"

IMPORTANTE

Buena comida a la española. Camareros y cocineros españoles

LINEA DE NEW YORK AL HAVRE PLYMOUTH Y BURDEOS

En esta Agencia se expiden pasajes por esta línea, por los lujosos y rápidos trasatlánticos franceses "ILE DE FRANCE", "PARIS", "FRANCE", Para más informes dirigirse a

"ROCHAMBEAU", "DE GRASSE", etc., etc.

ERNEST GAYE

O'Reilly número 9. Apartado 1090. Teléfono A-1476.
Habana.

"EMPRESA NAVIERA DE CUBA, S. A."

SAN PEDRO NUM. 6.—HABANA

APARTADO NUMERO 1641

Dirección Telegráfica:

CLAVES EN USO

"Emprenave"

A. B. C. 4a. y 5a. Edición.

Western Union.

Watkins and Apendix.

TELEFONOS:
A-5315 Información General.
A-4730 Departamento de Tráfico.
A-6236 Pasajes y Fletes.
A-3966 Almacén.
M-3896 Primer Espigón de Paula.
A-5634 Tercer Espigón de Paula.

VAPORES EN SERVICIO

Santiago de Cuba, Gibara, Habana, Baracoa, Las Villas, Guantánamo, Julián Alonso, Antolín del Collado, La Fe, Caibarién, Rápido, Cienfuegos, Manzanillo, Joaquín Godoy, Eusebio Coterillo y Jamaica.

PUERTOS DE ESCALA

COSTA NORTE

Caibarién, Nuevitas, Puerto Tarafa, Manatí (Victoria de las Tunas), Puerto Padre, Chaparra, (Holguín, Velasco y Bocas), Vita, Banes, Mayarí, Antilla, Preston, Sagua de Tánamo, (Cayo Mambí), Baracoa, Guantánamo y Santiago de Cuba.

COSTA SUR

Cienfuegos, Casilda, Tunas de Zaza, Santa Cruz del Sur, Manopla, Guayabal, Manzanillo, Campechuela, Media Luna, Niquero, Ensenada de Mora y Santiago de Cuba.

COSTA NORTE DE VUELTA ABAJO

Bahía Honda, Río Blanco, Berracos, Puerto Esperanza, Santa Lucía, (Minas de Matahambre), Río del Medio, Arroyos de Mantua y La Fe.

PUERTO RICO

San Juan, Ponce, Mayagüez y Aguadilla.

REPUBLICA DOMINICANA

Santo Domingo, San Pedro de Macoris y Puerto Plata.

HAITI

Aux-Cayes y Port Au Prince.

JAMAICA

Kingston.

NEW YORK

FAMOSO TRASATLANTICO AMERICANO

PRESIDENT ROOSEVELT

ACTUALMENTE EN SERVICIO ESPECIAL DE LA

WARD LINE

De Muelle a Muelle SIN Transbordo

PRECIOS REDUCIDOS
Pasaje en 1ra. Clase
Desde $63.75
En Una Dirección
Y
Desde $97.50
Viaje Redondo

MODERNO Trasatlántico Americano de 21.000 toneladas, simbólico del más exquisito lujo y completa comodidad. Armonizando con las necesidades del momento, nos place ofrecer al PUBLICO VIAJERO este servicio que es, en la actualidad, el más rápido entre la Habana y New York y une a este requisito indispensable la conveniencia de una travesía directa de Muelle a Muelle sin las molestias e incomodidades inherentes al transbordo por remolcador.

SALIDAS FIJAS 4 P. M. CADA MARTES

Vapores Correos de dos Hélices

HAVANA :-: ORIZABA :-: SIBONEY

Alternando sus salidas de la Habana cada Jueves y Sábado directos a New York

SERVICIO A PUERTOS MEXICANOS con salidas todos los Lunes

Para toda clase de Informes dirigirse a:

WARD LINE

Oficina de Pasaje
EDIFICIO CENTRO ASTURIANO :-: HABANA, CUBA
TELEFONOS A-6154 M-7776

VAPORES CORREOS DE LA COMPAÑIA TRASATLANTICA ESPAÑOLA

SERVICIOS REGULARES DE PASAJE, CARGA Y CORRESPONDENCIA

LINEA RAPIDA PARA NEW YORK Y NORTE DE ESPAÑA

PROXIMAS SALIDAS

PARA VERACRUZ. 48 horas de viaje.

ALFONSO XIII, Febrero	1
CRISTOBAL COLON: Febrero.	27
ALFONSO XIII: Marzo.	25
CRISTOBAL COLON: Abril	20
ALFONSO XIII: Mayo.	16
CRISTOBAL COLON, Junio	11
ALFONSO XIII, Julio	7

LINEA PARA NUEVA YORK, VIGO, CORUÑA, GIJON, SANTANDER Y BILBAO

Próximas salidas

ALFONSO XIII: Febrero.	8
CRISTOBAL COLON, Marzo	6
ALFONSO XIII Abril	1
CRISTOBAL COLON, Abril	27
ALFONSO XIII: Mayo	23
CRISTOBAL COLON: Junio	18
ALFONSO XIII: Julio	14

LINEA PARA NUEVA YORK, CADIZ Y BARCELONA

Próximas salidas:

MARQUES de COMILLAS, Feb.	2	MANUEL ARNUS, Mayo	17
ANTONIO LOPEZ: Febrero	18	ANTONIO LOPEZ: Junio	1
MAGALLANES: Febrero	28	MARQUES COMILLAS: Junio	12
LEON XIII: Marzo	24	MANUEL CALVO: Junio	28
MANUEL CALVO: Abril	11	MAGALLANES. Julio	8
J. S. ELCANO: Abril	21	ANTONIO LOPEZ: Septiembre.	13

Amplios comedores para pasajeros de tercera clase, servicio por camareros. Excelentes menús con vinos.

Estos vapores atracan a los Muelles de la Port of Havana Docks Co.

Para más informes dirigirse a:

MANUEL OTADUY
AGENTE GENERAL
Lonja Comercio, bajos. Apartado 707. Teléfonos A-6588, A-7900
HABANA

WHITE STAR LINE
RED STAR LINE
ATLANTIC TRANSPORT LINE
PANAMA PACIFIC LINE

(International Mercantile Marine Co.)
NEW YORK, SOUTHAMPTON, CHERBOURG, PLYMOUTH, LIVERPOOL, LONDON, QUEENSTOWN, BOULOGNE, AMBERES
Son las líneas predilectas de la Sociedad Cubana.

"MAJESTIC"
"OLYMPIC",
"HOMERIC"
"BELGENLAND"

El orgullo de nuestra flota y su renombrado servicio que admira el Mundo entero

"ADRIATIC", "CEDRIC", "CELTIC", "ARABIC", "PENNLAND" "LAPLAND", "MINNETONKA", "MINNEWASKA" y "MINNEKAHDA", hacen un conjunto popular y su servicio de "CAMARA" y "TERCERA TURISTA" incomparables.

"VIRGINIA"	"CALIFORNIA" (nuevo)	"MONGOLIA"
26.700 toneladas	32.450 toneladas	26.700 toneladas

LUJO, CONFORT, SEGURIDAD Y RAPIDEZ
SERVICIO FIJO QUINCENAL ENTRE HABANA Y NEW YORK Y HABANA CALIFORNIA VIA CANAL DE PANAMA

Agentes Generales:
THE WEST INDIES SHIPPING & TRADING CO.
Wm. H. SMITH, Presidente

OBISPO 75 HABANA TELEFONO A-7322

MISCELANEA

CANAS "YRILLY" LOCION LA MAS EFICAZ
NO DEJA SEÑAL DE HABER SIDO TEÑIDAS
CASTAÑO, NEGRO Y RUBIO. LO MEJOR DEL MUNDO
PIDA FOLLETO
Depósito SARRA. Distribuidor M. GARCIA Ap. 436. HABANA

GOMASNUEVAS

BUENAS Y BARATAS

VENTA ESPECIAL

CAMARA GRATIS

CON CADA GOMA QUE USTED COMPRE

ESTA VENTA EMPIEZA EL MARTES 12 DE FEBRERO Y DURARA UNA SOLA SEMANA

PRECIOS SIN COMPETENCIA

30x3 ½: $6.50 CAMARA GRATIS

29x4.40: $7.50 CAMARA GRATIS

Gomas de Alta Presión

Tamaño.	Goma	Cámara
30x3½	$ 7.50	GRATIS
30x3½	8.50	GRATIS
30x3½	9.50	GRATIS
30x3½	11.50	GRATIS
31x4	13.55	GRATIS
32x4	14.30	GRATIS
32x4	17.20	GRATIS
33x4	15.05	GRATIS
32x4½	19.45	GRATIS
33x4½	20.20	GRATIS
34x4½	20.95	GRATIS
34x4½	24.50	GRATIS
30x5	23.20	GRATIS
33x5	26.45	GRATIS
35x5	28.50	GRATIS

Gomas Balón

Tamaño	Goma	Cámara
29x4.40	$ 8.50	GRATIS
29x4.40	9.50	GRATIS
29x4.40	11.50	GRATIS
30x4.50	10.50	GRATIS
30x5.25	15.75	GRATIS
31x5.25	16.20	GRATIS
32x6.00	18.95	GRATIS
33x6.00	19.65	GRATIS

Ordenes por correo, serán embarcadas por expreso el mismo día.

Remita su dinero en giro postal o Cheque certificado, más gastos de fletes.

AHORRE UN 50% EN CAMARAS Y GOMAS

ACUMULADORES GARANTIZADOS

Chevrolet Ford y otros carros chicos...... $10.00

Hudson y otros carros grandes. $14.00

Dodge 12 Volts: $15.00

PLACAS POSITIVAS O NEGATIVAS 15 CTS. CADA UNA

Casa Gold Seal

SAN LAZARO 121, HABANA.—TELEFONO M-3806

M.E.C.D. 2016

TELEFONOS A-3333 A-1014

ANUNCIOS CLASIFICADOS DEL DIARIO DE LA MARINA

TELEFONOS A-3333 A-1014

MISCELANEA

LA PESCADORA

CAP. CAPDEVILA (CARCEL) NUMS. 5 Y 7
CAFE, RESTAURANT, BAR, LUNCH.—RESERVADOS CON ENTRADA INDEPENDIENTE.—ABIERTO TODA LA NOCHE.
TELEFONOS M-5551 Y M-5552

Esta casa, que está situada en el lugar más fresco de la ciudad, cuenta con artículos de primera calidad y con personal experto para la atención del públicc que nos favorezca.

Los platos especiales de la casa son: COCIDO A LA ESPAÑOLA, FABADA A LA ASTURIANA, CALDO GALLEGO, PAELLA A LA VALENCIANA, BACALAO A LA VIZCAINA, PILPIR, GUIPUZCUANA; ARROZ CON POLLO, CHILINDRON DE CARNERO Y PATAS A LA ANDALUZA.

La Merluza, las sardinas de España y toda clase de mariscos y pescados los recibimos directamente y para la confección de todo, contamos con un experto Maestro Cocinero y nuestros precios están al alcance de cualquier bolsillo y de acuerdo con la situación.

Nuestro Table d'hotel a razón de 75 centavos por persona, compuesto de cuatro platos, pan, mantequilla, postre, café, copa de vino o laguer, hace que nos veamos favorecidos por el público en general.

HAGANOS UNA VISITA Y SE CONVENCERA
E 386—F.12.

NECESITAMOS 10,000 PERSONAS

que quiera aprovecharse de esta oportunidad para aprender Inglés en poco tiempo, con un nuevo, fácil y práctico método. El precio es barato y el éxito bueno. No pierda un momento más y mándenos su nombre y dirección y recibirá pronto interesantes informes gratis. Es un m-todo distinto.
EL INSTITUTO UNIVERSAL (D. 56) 128 E. 86; NEW YORK

POR EL ARTE

Este libro enseña como debe valorar su Casa, como Construirla, Cantidad en que puede hipotecarla, Contribución que debe pagar y como debe de escoger su Solar, Ordenanzas de Construcción, Obras Sanitarias, Medianeras, Arrimos, Servidumbres y Expropiaciones. Arquitectura, Pintura y Escultura. Los Grandes Maestros. Tablas de equivalencias y Reducción de Medidas Cuadradas y Lineales de Caballerías a Hectáreas y Cordeles. De Metros Cuadrados y Lineales a Varas, Yardas, Piés y Pulgadas. Como deben tomarse los Linderos. Tabla de Estabilidades para Techos Armados y Manipulación del Concreto. Para obtener este Libro del Interior con el PLANO MONUMENTAL DE LA HABANA, debtn dirigirse a Obispo 59 a W. FUENTES remitiendo UN PESO y se le enviará certificada la Obra lujosamente empastada, con Plano de los Tranvías, Númeración de todas las Casas y Dirección del Tránsito. De venta en la Habana, Librería MONTIEL Y Co. de Monte 137, Teléfono M-3385. E380. F-13

SANATORIO "DR. PEREZ-VENTO"

Enfermedades nerviosas y mentales. Para señoras, exclusivamente.
Calle Barreto, número 62, Guanabacoa.

Compañia Nacional de Seguros y Fianzas "EL COMERCIO" S. A

CONVOCATORIA

Por acuerdo de la Junta Directiva y cumpliendo lo dispuesto en los Estatutos de la Compañía, se convoca por este medio a los señores accionistas para la Junta General Ordinaria que habrá de celebrarse a las tres de la tarde del día veinte y cinco del corriente mes de Febrero, en el edificio de la Compañía, situado en el número veinte y cuatro de la calle de Obrapía, en esta ciudad.

En dicha Juuta se dará cuenta con la memoria y balance correspondientes al año social que terminó en treinta y uno de diciembre último, se procederá a la renovación de la Directiva en la forma que disponen los Estatutos y podrán tratarse los demás particulares que sean pertinentes.

Habana, siete de febrero de mil novecieutos veintinueve.

LORENZO D. BECI,
Secretario.
E-466 F.15

LLAVES DE PRESION marca Titon, fabricadas en los talleres Graullera y Hermanos, e inventada por Tito Moliner.
E-399 16 Febrero

DINERO
Sobre joyas y objetos de valor. La casa que menos interés cobra.
MUEBLES
Tenemos variado surtido. No compre sin ver esta casa. El precio lo pone el cliente.
JOYAS
De ocasión, variado surtido.
"LA PERLA"
Animas 84, casi esquina a Galiano.
M 2726 17 Febrero

DEPARTAMENTO DE COLCHOETAS, COLCHONES, COJINES, ETC.

Nuestro Departamento de colchones, colchonetas, alfombras, mosquiteros, cojines, etc., etc., presenta el surtido más completo de estos artículos.

Colchones y colchonetas, en todos los tamaños y calidades, desde $1.80, cojines de seda desde $4.00, cestos de mimbre desde $4.00

Mosquiteros para cama de una persona desde $2.00.

Mosquiteros con su aparato, a $6.50.

Colchones y colchonetas para niños en todas las calidades y precios. Mosquiteros desde $1.50.

También hemos recibido cojines de piel, en formas y colores variados, muy de moda para adorno y para automóvil, gabinetes y oficinas.

Edredones de seda en colores enteros y floreados.

Todos estos artículos pueden verse en el mismo departamento de colchones, colchonetas, etc.

El ENCANTO
E-958 Indf. 1 My.

CASAS GRATIS CON CONTRATO
MONSERRATE 5 (bajos)
O'REILLY 13 (bajos)
PEDRO PERNAS 13 [altos]
INFORMES: A-4358 M-6263

LA FAMOSA NIAGARA
Usada por la Policía Nacional y toda clase de mensajeros, especialidad en tamaños de niño para regalos de Navidad. Pida catálogos.
F. NAVAS & CIA.
Trocadero No 35. Teléfono A-5068. Sucursal: Jesús del Monte número 314. Teléfono I-4997. M E-396 Indf. 9 Feb.

DIRECTORIO PROFESIONAL

ABOGADOS Y NOTARIOS

DR. FELIPE RIVERO Y ALONSO
Abogado y Notario
Abogado Consultor y Notario de la Asociación de Detallistas de la Habana. Notario de los Centros "Asturiano" "Balear" y "Cafés"
ESTUDIO DE ABOGADO DE LOS DOCTORES
Felipe Rivero y Alonso, Manuel F. de Cinca, Ricardo Elizalde e Hidalgo-Gato, Angel Radillo y Gancedo, Rafael de Zéndegui y Carbonell.
Procurador: Urbano E. Gómez Cádiz. Chacón 25, bajos. Edificio de la Asociación de Detallistas de la Habana. Teléfonos M-1472 y A-8142. Cable: Rizenca.. E-2097 Indf. Oct.

DR. MANUEL ARANDA MUÑOZ
Abogado.
Asuntos hipotecarios, herencias, toda clase de asuntos civiles. Mercaderes número 9. Departamento 3. Teléfono M-6173.
E-1779 Indf. 1 Ag.

SAUL SAENZ DE CALAHORRA
ABOGADO
ANTONIO FERNANDEZ TOSCANO
PROCURADOR
Se hace cargo de toda clase de asuntos judiciales, tanto civiles como criminales y del cobro de cuentas atrasadas. Bufete: Aguiar No. 43, bajos, entre Empedrado y Tejadillo. Teléfono A-5024.
E-126 Indf. 1 Enero

BUFETE DE FELIPE PRIETO
Dr. Felipe Prieto y Facciolo.
Dr Ricardo López Gobel.
Abogados.
Dr. Antonio Franqui.
Notario.
Empedrado 34. Tels. A-4872 y M-6809. Asuntos civiles y mercantiles, divorcios, pensiones, jubilaciones, Retiro Martítimo, Investigación de Bienes de Beneficencia.
E-2298 Indf. 1 Nov

DOCTORES EN MEDICINA Y CIRUGIA

DR. PEDRO A. BOSCH
Medicina y Cirugía, con preferencia partos, enfermedades de niños, del pecho y sangre. Consultas de 2 a 4. Aguiar 11. Telf. A-6488. E-762 Indf. 1 Ab.

DR. E. PERDOMO
Vías Urinarias, estrechez de la orma, venéreo, hidrocele, sífilis, impotencia. Calle D y 11. Vedado. D. 1 a 4. Telf. F-4822.
E-2283 Indf. 1 Nov.

DOCTOR PANTALEON J. VALDES
MEDICO CIRUJANO PARTERO
De la Facultad de Medicina de Madrid. Especial atención a las enfermedades génito-urinarias. Consultas de 8 a 10 a. m. y de 2 a 4 p. m. Avenida de Bolívar número 110. Teléfono A-3670.
E-7 31 Enero.

DR. MANUEL GALIGARCIA
Enfermedades Nerviosas y Mentales
Especialista de la Asociación Canaria. Médico de Visita de los Servicios de Nerviosos y P. Enagenados del Hospital Calixto García. Ayudante de la Facultad de Medicina. Consultas: $5.00. De 3 a 5 diarias. J. 211, bajos, entre 21 y 23, Vedado. Teléfonos F-2775 y F-5885. Sanatorio para tratamientos. Real 68. Arroyo Naranjo. Informes en la consulta.
E-1790 Indf.

DR. PABLO RONQUILLO
Vías Urinarias, Piel y Sífilis. Gonorrea, Reumatismo blenorrágico, Impotencia, Neurastenia Genital, Riñón, Vejiga, Próstata. Reconocimientos pagos. Consultas diarias de 1 a 3 p. m. Pobres: lunes y jueves. San Rafael No. 102. Telf. U-1680.
E-2304 3 Dbre.

DR. ALFONSO SANCHEZ
Especialista de los Hospitales Necker y Lariboisiere de París. Vías Urinarias y enfermedades venéreas. Cirugía, Rayos X. Consultas de 1 a 5. Virtudes 88. Teléfono A-2008. English Spoken. On parle francais. E-80 11 Feb.

DR. A. MARTH ARANGO
ENFERMEDADES DE LA PIEL, SIFILIS Y VENEREAS
Consultas de 11 a. m. a 1 p. m. y de 4 a 7 p. m. Horas especiales previo aviso. Marina 56, esquina a Vapor. Telf. U-4023.
E-2300 Indf. 3 Nov.

DR GONZALO AROSTEGUI
Médico de la Casa de Beneficencia y Maternidad. Especialista en las enfermedades de los niños. Médicas y quirúrgicas. Consultas de 12 a 2. Calle 11 entre K y L, Vedado. Teléfono F-4233.
E-1776 Indf. Ag.

DR. GONZALO PEDROSO
CIRUJANO DEL HOSPITAL MUNICIPAL DE EMERGENCIAS
Especialista en vías urinarias y enfermedades venéreas. Cistocopia y Cateterismo de los uréteres. Cirugía de Vías Urinarias. Consultas de 10 a 12 y de 3 a 5 p. m en la calle de Avenida de la República 254. E-1728 Indf. 1 Ag.

"POLICLINICA HABANA"
Suárez 32. Teléfono M-6233.
DR. GUILLERMO LEON
Director Facultativo
De Medicina y cirugía en general. Especialista para cada enfermedad. Consultas de 1 a 5 de la tarde y de 8 a 9 de la noche. Consultas especiales, dos pesos. Reconocimientos $2.00. Enfermedades de señoras y niños. Garganta, nariz y oídos, (OJOS). Enfermedades nerviosas, estómago; corazón y pulmones, vías urinarias, enfermedades de la piel, blenorragia y sífilis. Inyecciones intravenosas para el asma, reumatismo, tuberculosis, obesidad, partos, hemorroides, diabetes y enfermedades mentales etc. Análisis en general. Rayos X, masajes y corrientes eléctricas. Los tratamientos y sus pagos a plazos. Telf. M-6233. E-1810 Indf. 1 Ag.

CORPORACION CLINICA
LUZ 44. TELEFONO A-0549, ENTRE AGUACATE Y COMPOSTELA AGRUPACION DE MEDICOS CIRUJANOS Y ESPECIALISTAS SE TRATAN TODAS LAS ENFERMEDADES
ANALISIS, inyecciones, medicina y cirugía general. ALMORRANAS: curadas radicalmente SIN OPERACION. Especialistas de señoras y niños. (OCULISTAS). BLENORRAGIAS, IMPOTENCIA, SIFILIS Y DEMAS ENFERMEDADES.
RECONOCIMIENTOS con aparatos, con la consulta: $2.00; RAYOS X, desde $5.00. PARTOS desde $10.00; RAYOS Ultra Violetas, corrientes, masajes, etc. Medicinales RADIUM operaciones y otros tratamientos. Precios BARATOS, (CONVENCIONALES) Horas: 1 a 5 TARDE y 7 a 9 NOCHE. TATUAJES, VERRUGAS, MANCHAS ETC. son QUITADAS. Enfermedades nerviosas y mentales.
E-1024 Indf. 24 Mayo

DR. J. B. RUIZ
Catedrático de la Universidad. De los Hospitales de Filadelfia, New York y Calixto García. Especialista en vías urinarias y enfermedades venéreas. Exámenes Uretroscópicos y Cistoscópicos. San Lázaro 221-C de 1 a 3. Telf. U-6351. Para pobres de 10 a 12.
E-928 Indf. 1 My.

DR. RICARDO ALBADALEJO
Especialista en vías urinarias. Tratamiento especial para la blenorragia, impotencia y reumatismo. Electricidad Médica y Rayos X. Prado 62, esquina a Colón. Consultas de 8 a 12 a. m. y de 1 a 5 p. m. Teléfono A-3344.
E-1787 Indf. 2 Ag

DOCTOR ELPIDIO STINCER
Catedrático de la Universidad. Cirujano del Sanatorio "Covadonga". Cirugía general. Enfermedades de señoras. Consultas de 2 a 4 p. m. los martes, jueves y sábados. M número 4. Telf. F-2213.
E-2380 Indf. 3 Oct.

F. GARCIA CAÑIZARES
Catedrático Titular de la Universidad. Director Facultativo del Centro Balear. Médico de Visita del Hospital de Paula. Medicina general. Especialista en enfermedades venéreas, sífilis y de la piel. Gral. Aranguren (Campanario) número 119. Consultas: lunes, miércoles y viernes, de 3 a 5. No hace visitas a domicilio.
E-472 Indf. 7 May.

HEMORROIDES
Curadas sin operación, radical procedimiento, pronto alivio y curación, pudiendo el enfermo seguir sus ocupaciones diarias y sin dolor. Consultas de 1 a 5 de la tarde. Suárez 32. Policlínica P. Teléfono M-6233. E-1810 Indf. 1 Ag.

DR. HERNANDO SEGUI
Garganta, Nariz y Oídos
Prado, 38. De 12 a 3.
E-210 Indf 11 Feb.

DR. JULIO FERNANDEZ
MEDICINA INFANTIL
Consultas: Lunes, miércoles y viernes de 2 a 4. San José y Marqués González, altos. Teléfono U-2451. Habana.
E-269 Indf. 1 Feb.

Dr. Francisco Javier de Velasco
Afecciones del corazón, pulmones, estómago e intestinos. Consultas los días laborables de 12 a 2. Horas especiales previo aviso. Salud 34. Telf. A-5418.
E-1784 Indf. 1 Ag.

DR. MANUEL VIAMONTE
Catedrático Auxiliar de Radiología y Fisioterapia de la Universidad. RADIOLOGO DE LA QUINTA "COVADONGA"
Concordia 64-A, esquina a Lealtad. Teléfono A-6698. De 9 a 10 a. m. y de 1 a 5 p. m. Rayos X. Radium. Radioterapia Profunda. Luz Ultravioleta y Electricidad Médica E-1900 Indf. 19 Ag.

DR. CELIO R. LENDIAN
Consultas todos los días hábiles de 3 a 6 p. m. Medicina interna especialmente del corazón y de los pulmones. Partos y enfermedades de niños. Calle 4 esquina a 11. número 15. Vedado. Telf. F-3869.
E-2451 Indf.

DOCTOR S. PICAZA
De los Hospitales de París y New York
Enfermedades del estómago, intestinos e hígado. Tratamiento eficaz de la colitis y afecciones biliares. Horas: de 2 a 4 o convencional, previo aviso. San Lázaro, 246. Telf. F-4918. E-1867 Indf. 7 Ag.

DR. J. M. VERDUGO
DE LA FACULTAD Y HOSPITALES AMERICANOS Y PARIS
Estómago e intestinos.
Tratamiento eficaz de la úlcera estomacal y duodenal y de la colitis en cualquiera de sus períodos. Hígado y afecciones biliares. Enfermedades de la nutrición. Consultas de 1 a 3. Horas especiales previo aviso. Prado 60, bajos. Teléfono A-4425. E-1060 Indf. 1 Mar.

ANALISIS DE ORINA
Completo dos pesos. Prado 62, esquina a Colón. Laboratorio Clínico Químico del doctor Ricardo Albaladejo. Telf. A-3344.
E-1788 Indf. 1 Ag.

DR. FELIX PAGES
CIRUJANO DE LA QUINTA DE DEPENDIENTES
CIRUGIA EN GENERAL
ESPECIALMENTE CIRUGIA ABDOMINAL, ESTOMAGO, INTESTINOS, HIGADO Y APARATO GENIATL DE SRAS.
Consultas: Lunes, Miércoles y Viernes, de 3 a 5. Domicilio: D No. 200, entre 21 y 23 Vedado. Teléfono F-4483.
E-1783 Indf. 1 Ag.

Dr. Manuel González Alvarez
CIRUJANO DE LA ASOCIACION DE DEPENDIENTES
CIRUGIA EN GENERAL
Consultas de 3 a 5. Martes, Jueves y Sábados. Campanario 59, entre Neptuno y Concordia. Teléfono A-9102. Residencia particular: calle 9 número 83 entre F y G Vedado. Teléfono F-2441.
E-1792 Indf. 1 Ag.

Dr. Alfonso E. Milla Solsona
CURA RAPIDA DEL FLUJO
Especialista Enfermedades Señoras. Servicio de Enfermeras. Tratamiento médico. Enfermedades: útero (matriz), ovarios y trompas. Consultas: Martes, jueves y sábados. De tres a seis. Pobres: miércoles y viernes. San Rafael 102. Telf. U-1680.
E-626 Indf. 23 My.

DR. ROGELIO PARERA
MEDICO CIRUJANO
Consultas de 1 a 3 p. m. $2.00. Gratis para los pobres: Martes y Viernes. Belascoaín 227, altos. Teléfonos A-6766—F-1289.
E-443 31 Marzo.

DR. J. LYON
De la Facultad de París. Especialidad en la curación radical de las hemorroides sin operación. Consultas de 1 a 3 p. m. diarias. Escobar 47, altos, entre Animas y Virtudes. E-1812 Indf. 1 Ag.

Dr. Alberto S. de Bustamante
Profesor de Obstetricia, por oposición. Especialidad: Partos y enfermedades de señoras. Consultas los lunes y viernes de 1 a 3. Clínica Bustamante y Núñez. Teléfono F-3057. Domicilio: 15, entre J y K. Vedado. Teléfono F-1862.

CLINICA BUSTAMENTE
J y 11, Vedado. Cirugía general y especial. Partos Rayos X y Laboratorio. Teléfono F-1184. E-1777 Indf. 1 Ag.

DR. A. G. CASARIEGO
CATEDRATICO DE LA FACULTAD DE MEDICINA
Especialista en enfermedades del riñón y de las vías urinarias. De regreso de su viaje ha comenzado las consultas de 2 a 6 p. m en Neptuno 125. Telf. U-5040.
E-2080 Indf. 6 Oct.

DR. GUILLERMO LOPEZ ROVIROSA
Enfermedades de las Glándulas Internas, Nutrición, Nerviosas y Mentales. Debilidad sexual, pérdidas, impotencias. Niños anormales atrasados, raquíticos. Bocios. Afecciones de la piel y de la sangre. Dispepsia, Colitis. Vías respiratorias. Rayos Ultravioletas aplicados al tratamiento de las afecciones de la piel, acne, etc., caída del cabello, calvicie, raquitismo, anemias etc. Electroterapia, corrientes D'Arsonvalización, diatermia, extirpación de verrugas, etc. San Lázaro 331, entre Infanta y Basarrate, de 5 a 7 p. m. Domingos de 4 a 6. Telf. U-3221. Consultas por correspondencia: $6.00. Giro postal.
E-1873 Indf. 7 Ag.

DR. RAMON ASCANIO
Sub-Director del Hospital Nacional General Calixto García.
Cirugía y enfermedades de señoras. Consultas; calle 23 No. 183, entre H e I, Vedado. De 5 a 7 p. m. Telf. F-2618.
E-1586 Indf. 16 Ag.

DR. JOAQUIN F. MONTES
Especialista en Niños y Partos. D. 13, entre 5 y 3. Vedado. De 2 a 4. Teléfono F-4334. E-221 23 Feb.

DR. RODRIGUEZ CUELLAR
Tratamientos modernos de las enfermedades nerviosas, broncopulmonares, matriz y secretas en general. Aplicación de los últimos métodos de actinoterapia, serovacunas e inyecciones de oro, endovenosas para la tuberculosis. Tratamientos científicos, rápidos para las enfermedades del estómago, corazón, riñones y sangre. De 12 a 2, reconocimientos: 5 pesos. Consulta: $2.00. Gratis: de 3 a 4. Telf. A-7820 Campanario 197 (entre Figuras y Concepción de la Valla. E-1199 2 Julio

DR. ANTONIO M. CASTILLO
Médico clínico, de 4 a 6. Primera consulta: diez pesos. Egido 31. Telf. A-1558.
E-57 7 Febrero

DR. JOSE VARELA ZEQUEIRA
Profesor de Anatomía de la Universidad Cirujano Jefe de la Asociación Cubana de Beneficencia. Cirugía en general. Especialidad: Cirugía de la mujer. Consultas de 4 a 5. Gervasio 126, entre San Rafael y San José. Teléfono U-5410.

POLICLINICA INTERNACIONAL
Lealtad 143, entre Salud y Dragones. Teléfono A-0344. Director: David Cabarrocas. Médico Cirujano. Rayos X entregando la plancha: $3.00 y $5.00; Análisis Orina Parcial: $1.00; Análisis Orina Completo: $2.00; Análisis de Sangre, Exudado, Heces Fecales, Esputos etc. $3.00.
Consultas de 10 a. m. a 6 p. m. Sábados días de fiesta y Duelo Nacional de 10 a. m. a 12 m. Consultas Rayos X gratis todos los días. Consulta con inyección: $0.50; Turno Especial: $1.00; Visita del Médico de guardia: $2.00; Hora Especial: $3.00; Consulta para seguir tratamiento en su domicilio por 15 días: 3 pesos, con obsequio del patente necesario. Obsequio de patentes a los pobres.
E-2322 Indf. 1 Nov.

DR. RICARDO CUERVO BARRENA
De los Hospitales Mount Sinai y Post Graduate de New York. Medicina en general. Especialista en efermedades del aparato circulatorio, (enfermedades del corazón, hipertensión, arterio-esclerosis, aortitis, enfermedades de las venas etc.) ELECTROCARDIOGRAFIA Y POLIGRAFIA. Consultas de 9 a 11 ($2) y de 3 a 5 de la tarde ($10) en Escobar 33. Telfs. A-0482 y U-1353. E-1923 Indf. 1 Sep.

EZCEMAS, ALMORRANAS
Ezcemas por antiguos que sean, se garantiza su curación por un procedimiento especial. Inyecciones Intravenosas para Reumatismo, Raquitismo, Linfangitis, Dispepsias y Blenorragia. Neurastenia por el procedimiento del doctor Monin. Electricidad Médica para Parálisis y Nerviosismo. Estrechez uretral y sífilis, curación garantizada. Almorranas: son curadas sin operación ni dolor, pudiendo el enfermo continuar sus trabajos diarios. Análisis orina: 2 y 3 pesos, completo. Inyecciones generales a 50 centavos. Curaciones por contrato. Análisis: Sangre. Esputos, Heces Fecales. Consultas: de 9 a 12. De 1 a 3 tarde y a 9 noche, diarias. Pobres gratis. Médicos Especialistas. Acosta. 64. Teléfono A-1704.

DR. ABRAHAM PEREZ MIRO
J. C. Zenea (Neptuno) 92. Consultas de 2 a 5. Teléfono A-9203.
E-2708 Indf. 22 Nov.

ENFERMEDADES SECRETAS
Antiguas, mal curadas y prostatitis, impotencia, esterilidad. Curaciones garantizadas en pocos días, sistema nuevo alemán. Dr. Jorge Winkelmaun, especialista alemán. 30 años de experiencia. Manrique 5-A, a todas horas.
E-1797 Indf. 17 Ag.

DR. JOSE O. HERNANDEZ
Medicina general, especialmente enfermedades del pecho, estómago e intestinos. Consultas de 2 a 4. Para pobres, martes, jueves y sábados Lagunas 68, primer piso. Telf. U-6526. E-2378 19 Dic.

DR. GOMEZ DE ROSAS
Cirujano Director de la Policlínica Nacional. Enfermedades de señoras, estómago, vías biliares y cirugía general. Consultas de 3 a 5. Cerro 551. Teléfono A-2560.

DR. PEDRO MONTALVO
Estómago, intestinos y enfermedades del pecho. Médico del Dispensario Tamayo. Aplicación de Diatermia y Luz Ultravioleta. Consultas de 4 a 6 en Belascoaín 79. Teléfono U-5050. Avisos en el F-1972. Pobres, lunes y viernes: 2 pesos.
E-306 3 Mayo.

DR. ABELARDO LABRADOR
Consultas gratis para pobres de 8 a 12 de la mañana. Pagas de 3 a 6 p. m. Angeles 3, entre Reina y Estrella. Teléfonos A-0801 y U-2256. Especialidad en enfermedades de señoras, flujos crónicos, metritis etc. Partos, venéreo y sífilis, blenorragias, enfermedades de los pulmones en todos sus períodos, asma, bronquitis crónica, enfermedades del corazón y riñones, diabetes, reumatismo crónico, emblanquecimiento. Tratamientos especiales por inyecciones neosalvasán, etc.
Se hacen radiografías a precios módicos.
E-52 Indf. 10 My.

DR. IGNACIO CALVO
PROTOLOGO
Cirugía especial del recto. Tratamiento médico de las hemorroides. Rectos-copia, sigmodoscopia Carlos Tercero 209, esquina a Franco. Teléfono U-2266. De 4 a 5.

Dr. J. A. Hernández Ibáñez
CIRUJANO UROLOGO DE LA ASOCIACION DE DEPENDIENTES
ENFERMEDADES VENEREAS. VIAS URINARIAS, ENDOSCOPIA Y CIRUJIA DE LAS VIAS URINARIAS
Consultas: Neptuno número 78, esquina a Manrique. De 1 1 a. m. a 1 p. m. y de 4 a 5 p. m. Telf. A-5469. Habana.
E-1804 Indf 1 Ag

DR BENITO DURAN CASTILLO
MEDICO CIRUJANO
DE LAS UNIVERSIDADES DE SANTIAGO DE COMPOSTELA, MADRID Y HABANA
Premio Extraordinario por oposición de la Facultad de Medicina de Santiago de Compostela. Diplomado del Instituto Rubio de Madrid. Médico de la Asociación de Dependientes del Comercio de la Habana. Medicina y cirugía en general. Especialista en enfermedades de los pulmones bronquios y pleuras. Consultas de 4 a 6. San Lázaro 93, primer piso. Teléfono A-8487. E-1411 Indf. 30 Jn.

DR. BIENVENIDO GIROUD LESCANO
Medicina interna, sistema nervioso, cerebro y pulmón. Tratamiento de la tuberculosis con la sacocricina combinada. Rayos X. Radiografía electroterapia, tratamiento del bocio sin operación. Consultas de 3 a 5. Infanta 75 letra F. Teléfonos M-3014 y U-2064 E-1830 Indf. 1 Ag.

DR. ANTONIO PITA
MEDICO CIRUJANO
Nuevo tratamiento en enfermedades nerviosas y crónicas por la Fisioterapia, contando con la mejor instalación de electricidad médica, Rayos X, Ultravioleta, sala diagnóstica, laboratorio, gran sala de Hidroterapia con baños rusos, turcos, luz, sulfuresos, duchas alternas, piscina natación gimnasia, asistida por expertos. San Lázaro 45 de 2 a 4 p. m.
E 174 Ind E-17

CIRUJANOS DENTISTAS

DR. SALVADOR VIETA Y MORE
CIRUJANO DENTISTA
Curaciones rápidas de todas las afecciones de la boca por procedimientos modernos, especialidad en piorrea, abcesos y curaciones de todos los dientes, muelas y raíces desahuciadas, evitando las extracciones. Haciéndose cargo además de todos los trabajos concernientes a su profesión. Consultas y operaciones de 2 a 5. Calle 9 esquina a I, altos. Vedado. Teléfono F-4677.
E-1773 Indf. 21 Ag.

CLINICA DENTAL DEL DOCTOR J. M. GATELL
Médico y Dentista.
Monte 226 al lado de Belascoaín
Montada a la altura de las mejores de América y Europa, cuenta con los mejores aparatos y sus especialidades en puentes y coronas de oro 22 kls., dentaduras postizas, último sistema; las extracciones por anestesia local garantizan no tener complicaciones y son sin dolor. Hora fija si lo desea el cliente. Trabajos rápidos y garantizados. Los pagos en plazos cómodos. Consultas desde las 8 de la mañana hasta las 8 de la noche. El doctor Gatell atiende personalmente a sus clientes y no tiene sucursales ni dentistas a domicilio.
E-213 Ind. E-24

Dr. Armando Roig y Palenzuela
MEDICO CIRUJANO DENTISTA
Consultas de 2 a 6. Plácido No. 49, altos. Habana. Telfs. I-2592 y M-8002.
E-773 Indf. 1 Ag.

DR. VALDES MOLINA
CIRUJANO DENTISTA
San Lázaro 206 (bajos) esquina a Escobar. Teléfono A-8553. Dentauduras de 15 a 30 pesos. Trabajos se garantizan. Consultas de 8 a. m. a 5 p. m. Los domingos hasta las 12 m. E-1885 Indf. 1 Ag.

DR. GUERRERO DELANGEL
DENTISTA MEXICANO
Técnica especial para extracciones. Facilidades en el pago. Horas de consultas: de 8 a. m. a 8 p. m. A los empleados del comercio, horas especiales para la noche. Trocadero 63-B, frente al café "El Día" Teléfono M-6395.
E-1811 Indf 1 Ag.

DR. ANTONIO A. CASTELL
MEDICO CIRUJANO DENTISTA
Medicina y Cirugía Buco-Dental exclusivamente: Piorrea. Escorbuto, Estomatitis, Caries Dental en todos sus grados. Operaciones indoloras. Trabajos Dentales de todas clases. Consultas de 8 a 11 y de 1 a 6. Aguila 110. Telf. A-7986.
E-2646 Indf. 26 Dic.

DR. J. HERNANDEZ CALZADILLA
Cirujano Dentista
Especialista en extracciones sin dolor ni peligro en niños y señoras en estado, con anestesia local o gas. Cura completa de dientes flojos y piorrea alveolar. Puentes y planchas de todas clases modernas sin encías. Trabajos de ortodoncia. Arreglo puentes, planchas partidas, faltas de dientes dejándolas nuevas. Consultas diarias hasta las 10 de la noche. Reina 76, bajos. Teléfono A-7537.
E-1817 Indf. 1 Ag.

OCULISTAS

DR. JOSE ALFONSO
OCULISTA
Garganta, nariz y oídos. Consultas de 1 a 4. Máximo Gómez 386. Telf. M-2330.
E-1703 Indf. 1 Ag.

DR. MARTINEZ FERRER
Enfermedades de los ojos. Calle A, 194, (entre 21 y 23), Vedado. Consultas de 2 a 4. Telf. F-3474.

DR. JORGE L. DEHOGUES
OCULISTA
Consultas y elección de lentes de 11 a 12 y de 3 a 5. Horas especiales previo convenio. Aguila 94 Teléfono A-3941.

DR. HORACIO FERRER
ESPECIALISTA DE LAS ENFERMEDADES DE LOS OJOS
Consultas de 2 a 5 de la tarde. Consultas por la mañana a horas previamente concedidas. Ave. Wilson y L. Vedado. Teléfono F-4891. E-1780 Indf. 1 Ag.

DR. ALIPIO C. PORTOCARRERO
OCULISTA
GARGANTA, NARIZ Y OIDOS
Consultas de 12 a 4.
San Nicolás No. 52. Habana.
Telf. A-8627. E-1795.

DR. C. E. FINLAY F. A. C. S.
PROFESOR DE OFTAMOLOGIA
Especialista en enfermedades de los Ojos y de los Oídos.
Calle J. 135, entre Línea y 15. Vedado. Teléfono F-1178.
Consultas de 11 a 12 y de 2 a 4 y por convenio previo.
E-1807 Indf. 1 Ag.

COMADRONAS FACULTATIVAS

JOSEFA SUAREZ DE HERNANDEZ
Comadrona de las "Hijas de Galicia". Consultas diarias de 2 a 4 p. m. San Nicolás 63, altos, entre Neptuno y San Miguel. Teléfono M-9516.
E-375 5 Marzo.

MARIA NUÑEZ MORAN
Facultativa en partos, comadrona del Centro Balear. Consultas y reconocimientos, para asociadas y particulares en su gabinete, Lealtad 145-A, bajos, entre Reina y Salud de 2 a 3 p. m. días laborables. Telf. M-1615. E-2585 Indf. 15 Dic.

DULCE MARIA LORDA
Facultativa en partos, ofrece consultas y reconocimientos diarios; pasa a domicilio. Precios convencionales. Aguila número 44. E-224 25 Febrero

ANA MARIA VALDES
COMADRONA
Muchos años de práctica. Los últimos procedimientos científicos. Consultas de 8 a 11 a. m. y de 1 a 4 p. m. Precios convencionales. 23 número 281, entre Baños y D. Vedado. Teléfono F-1252.
E-177 1 Feb.

GIROS DE LETRAS

ZALDO Y COMPAÑIA
Cuba números 76 y 78
Hacen giros de todas clases sobre todas las ciudades de España y sus pertenencias. Se reciben depósitos en cuenta corriente. Hacen pagos por cable, giran letras a corta y larga vista y dan cartas de crédito sobre Londres, París, Madrid, Barcelona y Nueva York, New Orleans, Filadelfia y demás capitales y ciudades de los Estados Unidos, Méjico y Europa, así como todos los pueblos.
E-1746 Indf. 1 Ag.

J. BALCELLS Y CIA
S. EN C.
San Ignacio Número 33.
Hacen pagos por el cable y giran letras sobre New York, Londres, París y sobre todas las capitales de España, Islas Baleares y Canarias. Agentes de la Compañía Inglesa de Seguros contra incendios "The Royal" Administración de Bienes. E-1742 Indf. 1 Ag.

N. GELATS Y COMPAÑIA
106, Aguiar 108, esquina a Amargura. Hace pagos por el cable. Facilita cartas de crédito y giran pago por cable; giran letras a corta y larga vista sobre todas las capitales y ciudades importantes de los Estados Unidos, Méjico y Europa, así como sobre todos los pueblos de España. Londres. París. Hamburgo. Madrid y Barcelona.

CAJAS RESERVADAS
Las tenemos en nuestra bóveda, construídas con todos los adelantos modernos y las alquilamos para guardar valores de los interesados. En esta oficina daremos todos los detalles que se deseen.
N. GELATS Y COMPAÑIA
BANQUEROS

A ALQUILER CASAS

A-1.—Habana.
A-2.—Vedado.
A-3.—Cerro.
A-4.—Jesús del Monte.
A-5.—Víbora y Arroyo Apolo
A-6.—Luyanó.
A-7.—Regla y Guanabacoa.
A-8.—Marianao.
A-9.—Diversos lugares.
A-10.—Casas de apartamentos.

A1. Habana

POCITO, 42
Entre M. González y Oquendo. Se alquilan espléndidos y ventilados altos, compuestos sala, saleta, comedor, 3 habitaciones. Precios económicos. Llaves e informes en los bajos. A-1 6379 14 Febrero

VIVES, 194
Se alquilan los frescos y ventilados altos a una cuadra de Cuatro Caminos. Sala, comedor, tres cuartos, cocina y cuarto de baño. Llave bajos. También alquilo los bajos para establecimiento y familia. Teléfono A-2596. A-1 6375 18 Febrero

EN 28 PESOS, altos frescos, independientes, Genios número 17, entre Consulado e Industria, a una cuadra del Prado. Sala, 1 habitación y baño. Entresuelos: $25.00 .Llave bodega al lado. Dueño: San Lázaro No. 101, esquina a Galiano. Teléfono M-8023. A-1 S-1260 14 Febrero

35 PESOS, altos independientes, escalera de mármol. Sala, 2 habitaciones, baño; los bajos $30.00. Lealtad número 151, entre Reina y Salud. Llave en el 122. Dueño: San Lázaro No. 101. altos. Teléfono M-8023. A-1 S-1259 14 Febrero

SE ALQUILAN los altos de la casa Rastro número 24, con sala, tres cuartos, cocina y servicios. Precio: 32 pesos. Informes Sr. Ahedo, Máximo Gómez, 156. Telf. A-3073.
A-1 6402 19 Febrero

LEALTAD, 153
Se alquilan estos hermosos altos, con ocho habitaciones, techos monolíticos, servicios completos y toda clase de comodidades. Precio de actualidad. Es una casa dichosa, su último inquilino se mudó por haberse sacado el Premio Gordo.
A-1 6406 21 Febrero

LUCENA ESQUINA a San Rafael. Alquilo 2do. piso moderno, muy amplio, cómodo y fresco. Informan: ferretería de Belascoaín número 71, esquina a San Rafael. Telf. U-5215.
A- S-1253 21 Febrero

BAJOS DE ESTRELLA 58
Entre Manrique y San Nicolás, se alquilan. Sala, comedor, cuatro cuartos, cocina, servicios y patio. Llave: bodega de la esquina. Informan: M-8887, A-8124 y F-1253. A-1 S-1256 17 Feb.

SE ALQUILA, el piso alto de San Juan de Dios 4, con sala, comedor, tres hermosas habitaciones, baño, cocina etc. La llave en los bajos. Informan: Habana 82. Telf. A-2474. A-1 6351 19 Febrero

ALQUILO altos modernos, sala, dos cuartos, baño intercalado, cocina gas Escobar 177. Informan en la Bodega de Sitios y Escobar.
(A-1) 6275 13 Febrero

ALQUILO Desagüe 65 y 67, sala, comedor, dos habitaciones, baño, patio, cocina, 37 pesos, último precio. Dueño Malecón 330 bajos. Llaves Desagüe 71, Bodega. (A-1) 6238 15 Febrero

ALQUILO Zanja 116 y 118 altos, sala, recibidor, tres cuartos, baño completo intercalado, comedor al fondo y demás servicios. Informes Tel. U-1398. Llaves Botica. (A-1) 6289 15 Febrero

ALQUILO. Inquisidor 48 bajos sala, cuatro cuartos, baño completo intercalado, comedor al fondo y demás servicios. Informes Tel. U-1398. Llaves en la misma.
(A-1) 6290 15 Febrero

SE ALQUILAN los bajos de la fresca casa Escobar No. 30. Tienen sala, comedor, 3 cuartos grandes, patio, cocina y servicios sanitarios, informan F-4636.
A-1 S-1238 16 Febrero

ALQUILO PRIMER PISO
Claro, fresco y barato. Luz y limpieza de escalera por cuenta del dueño, tiene tubo para la basura. Sala, recibidor, 3 habitaciones, baño intercalado, comedor y buenas cocina. San Miguel 173 B. El portero la enseña o en el segundo piso informan. Hay un bajo con las mismas comodidades.
A-1 6156 16 Febrero

MUY CENTRICA
Se alquila la planta alta de Hospital 61, compuesta de sala, saleta, tres cuartos, baño intercalado, comedor y cuarto de criados. Informes: teléfono M-7981. Edificio La Metropolitana. Departamento 522-527. A-1 6117 14 Febrero

ALQUILO moderno alto Lealtad 145 E entre Reina y Salud, sala, comedor, 3 habitaciones, una mas en la azotea, con lavabos o baño completo, cocina de gas. Llave en el 145 C altos.
(A-1) S-1236 16 Febrero

ALQUILO. Netpuno esquina a Basarrate. Altos amplios, frescos y cómodos, inmediatos a la Universidad, con sala, saleta, comedor, cinco habitaciones, dos cuartos de baño, entrada independiente de criados. Informan en los bajos.
A-1 6099 12 Febrero

SE ALQUILA Llinás 18, entre Nueva del Pilar y Belascoaín, sala, tres cuartos, demás comodidades. Precios de situación.
A-1 6105 14 Febrero

CONDESA 38, casi esquina a Campanario se alquila en $38.00, casa propia para guardar dos máquinas o un pequeño comercio, tiene puertas hierro y en los altos tres habitaciones. La llave Bodega e informes teléfono M-7203.
(A-1) 6146 12 Febrero

VIVA INDEPENDIENTE
En la Habana tiene casa completa por 25.00 pesos de alquiler, de altos o de bajos, tienen 2 cuartos, sala, saleta, baño, cocina y 2 patios. Puerta Cerrada No. 83 casi esquina a Carmen, queda a una cuadra del tranvía y 2 de Cuatro Caminos.
A-1 S-1226 17 Febrero

PRIMER piso muy fresco Aramburo 42, sala, saleta, tres habitaciones, baño intercalado, comedor, cuarto, servicio criados, cocina gas. Siempre agua. Llaves Librería Albela, Tel. U-5783.
A-1 6153 12 Febrero

EN BELASCOAIN, en $50 se alquila un segundo piso en la calle de Belascoaín 189, entre Figuras y Carmen, compuesto de sala, saleta, tres cuartos a la brisa, baño intercalado, comedor muy amplio, cuarto y servicio de criados, cocina de gas y un pasillo corredor. Informan Belascoaín 36, altos. Teléfono U-5537.
(A-1) 6043 13 Febrero

SE ALQUILAN los amplios y ventilados altos de San José 75, de 3 luces, modernos y con agua suficiente, cerca de toda comunicación. La llave en los bajos, entre Gervasio y Escobar.
A-1 6063 12 Febrero

AGUACATE No. 1, altos, con sala, dos habitaciones, comedor, baño intercalado, cocina etc., cuarto en la azotea. Informan: M-6570. A-1 S-1207 14 Feb.

EN PRECIO razonable, se alquila el segundo piso de la casa Condesa 41, entre Escobar y Lealtad, compuesto de sala, comedor, dos habitaciones, cuarto de baño y cocina de gas. La llave en el primero, informes teléfono M-7203.
(A-1) 6147 12 Febrero

REINA, 104
Se alquilan los altos de Reina 104, con siete habitaciones, sala, saleta, comedor, baño, etc., en $105.00. Para informes: Telf. F-4658. A-1 S-1222 17 Febrero

SE ALQUILA magnífica casa en Avenida de Washington (Muralla), 10, con portal, sala, comedor, tres cuartos, cocina, servicios sanitarios y patio, propia para depósito con exhibición o casa de familia. Precio: $60.00. La llave en la misma. Informa: García Tuñón, Aguiar y Muralla. Teléfono A-8786.
A-1 6059 13 Febrero

SE ALQUILAN los altos modernos de San Joaquín número 22, por Velázquez, a una cuadra de Monte. Con sala, tres cuartos, comedor, baño y cocina.
A-1 6060 13 Febrero

SAN JOSE, 80
Se alquila, entre Gervasio y Escobar, un segundo piso, compuesto de sala, saleta, cuatro espaciosos cuartos, baño intercalado, comedor al fondo, amplia cocina, cuarto y servicio de criados, agua abundante, muy frescos y acabados de pintar. Informes: Gaspar de la Vega, Obrapía 32, altos. Teléfono A-8114.
A-1 6086 12 Febrero

ROMAY, 6, BAJOS Y ALTOS
A una cuadra de Monte, casa moderna con sala, saleta, tres cuartos, cocina y servicios. Llave bodega. Informes: San Joaquín 33 Teléfono M-4803.
A-1 6079 16 Febrero

ZEQUEIRA 12-A, ALTOS
A una cuadra de Monte, casa moderna, con sala, saleta, tres cuartos, cocina y servicios. $34. Llave bodega. Informes: San Joaquín 33. Teléfono M-4803.
A-1 6078 16 Febrero

HABANA, 207, BAJO
Casa moderna con sala, recibidor, tres cuartos, comedor, cocina y baño completo, $40. Llave: Habana 203. Informan: San Joaquín 33, bodega. Telf. M-4803.
A-1 6077 16 Febrero

SE ALQUILA 3er. piso de la casa Monte 64, sala, saleta, 4 habitaciones, dos servicios y cuarto de criado. Informan en la misma, "La Democracia".
(A-1) 6023 16 Febrero

SAN LAZARO 98 alto interior independiente, sala, dos cuartos, cocina de gas, servicio, etc. Precio 30 pesos. Informes: M-2863; de noche F-2124. La llave en los altos del frente.
A1 6025 23 Febrero

CARLOS III 189 antiguo, 11 moderno. Hermosos altos y bajos. Altos: Sala, saleta, seis habitaciones, baño intercalado, comedor grandes ventanas al fondo, cuartos criados, dos baños. Bajos: iguales con cinco habitaciones. Informes: Mantecón y Riva. Aguiar 45. M-2603
A-1 6041 13 Febrero

MONTE 2 G entre Prado y Zulueta, se alquilan espaciosos altos. Informan la Bomba Prat.
A1 5996 18 Febrero

SE ALQUILA en Vigía 50 altos y bajos compuestos de sala, comedor, 3 cuartos y servicios modernos. Informan teléfono M-4725. La llave al lado. Moreda. A-1 6001 16 Febrero

CALLE OQUENDO número 93. Se alquilan casas altas y bajas. Sala, comedor, 3 cuartos, baño, cocina de gas, modernas, entre Desagüe y Peñalver. $35. F-1183.
A-1 5985 23 Febrero

ALQUILO hermosa casa en Factoría y Puerta Cerrada, frente a la Estación Terminal. Sala, dos cuartos, comedor, con luz. $28.00. A-1 5910 14 Febrero

SE ALQUILAN muy baratos preciosos altos modernos que tienen en el segundo piso terraza, recibidor y tres habitaciones, todo decorado, baño intercalado y comedor azulejeado al fondo y en el tercer piso tres habitaciones con su servicio completo, agua abundante. Bruzón, 16, cerca del paradero del Príncipe. Ensanche de la Habana. Dueño: Telf. I-5194.
A-1 5980 24 Febrero

SE ALQUILA la planta baja de la moderna casa San Rafael 153, entre Espada y San Francisco. Tiene sala, saleta, tres habitaciones grandes, baño intercalado y cocina. Informan: Monte 103, La Democracia. A-1 5924 13 Febrero

ALQUILO los cómodos y baratos bajos de Gervasio esquina San Rafael, con tres habitaciones, sala, saleta. Las llaves en la carnicería.
A-1 5960 14 Febrero

SE ALQUILA el segundo piso de la casa Monte, 36, con sala, saleta, cuatro habitaciones, baño intercalado, comedor, cocina y servicio de criados. Es casa moderna y muy fresca. Informan: Monte 103, "La Democracia". A-1 5923 13 Feb.

10 DE OCTUBRE 137, frente a la Quinta de Dependientes, se alquila el primer piso de esta casa, compuesto de sala, recibidor, cuatro cuartos, baño intercalado y comedor al fondo, servicio de criado. Precio cincuenta pesos. Informan: teléfono F-2952. Se puede ver de ocho a una y de tres a seis.
A-1 5961 15 Febrero

ALQUILO UNA casita en $16.00, con luz, Luis Estévez número 122, entre Juan Delgado y D'Strampes. Informan en la misma. A-1 S-1178 18 Febrero

SE ALQUILA en $45.00 los frescos altos de San José número 218, entre Mazón y Basarrate, compuestos de sala, saleta, 2 cuartos, baño completo, comedor al fondo y cocin. La llave en los bajos. Informes: F-4272. A-1 S-1168 13 Febrero

SE ALQUILA un principal en la casa Valle 51, al lado de la esquina de Infanta. Informan: teléfono U-1888.
A-1 5790 15 Febrero

SE ALQUILA una casa de alto y bajo, en la calle de Cuba número 93, entre Luz y Acosta. Los bajos propios para establecimiento. Informan: 23 número 415, Vedado. Teléfono F-5380. Las llaves en el café de la esquina. A-1 5405 13 Febrero

CARLOS III NUMS. 181 Y 183
Casas a 20 metros sobre el nivel del mar, con 5 grandes cuartos, zaguán, sala, recibidor, baño moderno intercalado, comedor al fondo con dos ventanas al patio, cocina, dos cuartos de criados, baño de criados y garage para dos máquinas. Informan: Carlos III 181, esquina a Marqués González. Teléfono U-3281. Se pueden ver de 2 a 5 todos los días.
A-1 5626 16 Febrero

SAN LAZARO y Manrique, bonitos altos. Se alquila con fiador, con sala, comedor, 3 cuartos, baño, cocina gas y carbón, 1 cuarto en la azotea. Llave en el café de más teléfono F-4266.
A-1 5784 15 Febrero

SE ALQUILA, Espada 10-B, sala, comedor, 3 cuartos y demás servicios. Alquiler módico. La llave en la bodega esquina Jovellar. Telf. U-4592. De 12 a 5.
A-1 5770 15 Febrero

SE ALQUILAN los bajos de Cuarteles 5, compuestos de sala, comedor, 4 amplios cuartos, cuarto de baño y cocina. Informan: teléfono A-7713.
A-1 5777 12 Febrero

DAMAS, 2, ESQUINA A LUZ
Altos independientes, casa moderna, fresca y clara, sala, recibidor, tres habitaciones, baño y demás servicios, agua abundante. Informes: Sol 42. Telf. A-2974 Sr. Mosteiro. A-1 5809 15 Febrero

ALQUILO, ALAMBIQUE 9, en 36 pesos y garantía. Sala, 3 cuartos, comedor, patio, comodidad. Oficios 33, de 11.1|2 a 1. Paz. Llave lado derecha.

AGUIAR 5. Sala, comedor, 2 cuartos, balcón, $38, garantía 2 meses. Oficios 33, de 11.1|2 a 1. Paz. A-1 5814 12 Feb.

ALQUILO BAJOS
Casa nueva y barata, sala, recibidor, 3 habitaciones, baño intercalado con agua fría y caliente en todos los aparatos comedor y cocina, San Miguel 173-B el portero la enseña o en el segundo piso informan. (A1) 5536 12 Feb.

EN $40.00 la casa Infanta número 10, cerca de la esquina de Tejas. La llave en el número 3. Teléfono I-2478.
A-1 5445 13 Febrero

EN 40 PESOS. La casa con dos grandes salones en Cuba 82, entre Lamparilla y Obrapía. Abierta de 9 a 10. Teléfono I-2478. (A-1) 5443 13 Feb.

EN 35 PESOS. Con un gran traspatio la casa Omoa 27, entre Fernandina y Romay. Teléfono I-2478. Abierta de 8 a 11 a. m. A-1 5442 13 Febrero

EN 45 PESOS. La casa Arsenal, 56, entre Factoría y Somerueles. La llave en Factoría 76. Teléfono I-2478.
A-1 5441 13 Febrero

SE ALQUILA, Bernaza casi esquina a Teniente Rey, una casa con cuatro habitaciones, sala, saleta, comedor, cuarto de baño intercalado, cuarto de criado. Informan en Muralla número 83. Teléfono M-9093. A-1 S-1095 21 Febrero

SE ALQUILAN los bajos de San Miguel No. 207, entre San Francisco e Infanta, compuestos de 4 habitaciones, sala, saleta, baño intercalado y buenos servicios intercalados. Informes, en San Miguel No. 211, altos, esquina a Infanta.
A-1 5350 12 Febrero

SE ALQUILA la casa Infanta No. 1[illegible] C, entre San Miguel y San Rafael, ya preparada para establecimiento. Informes en San Miguel No. 211 altos Esquina a Infanta.
A-1 5348 12 Febrero

ALQUILO modernos altos y bajos, Malecón 73, con sala, comedor, dos habitaciones baño completo, cocina, cuarto criados. Informan: Carmen 8. Teléfono A-2066. A-1 5317 14 Febrero

SAN RAFAEL número 143½, esquina Soledad. Alquilo piso bajo muy amplio y cómodo. Gana $60.00 Informan: Ferretería Belascoaín número 71 esquina San Rafael. U-5215.
A-1 S-992 12 Febrero

ALQUILO, Cienfuegos 21, altos, tres cuartos, sala, comedor, baño completo. Informan en la misma. No tiene papel la casa. A-1 5288 14 Febrero

ALQUILO CASITAS baratas, Oquendo Pocito, bodega; otras grandes primero segundo piso, chiquitas, bajas, apartamentos cuartos, mucha limpieza, luz. Llave: calle Infanta y Salud, bodega. Telf. U-1814.
A-1 5244 19 Febrero

SE ALQUILAN las casas: Bernaza 1[illegible] 1o. izquierda 55 pesos; 2o. derecha [illegible] pesos y terceros, izquierda y derecha [illegible] 45 pesos cada uno y Bernaza 48 1er. piso 60 pesos. Llaves e informes Zulueta 3[illegible] G. Tel. A-9266.
A-1 5089 13 Febrero

SEGUNDO PISO, altos de la casa Villegas 23 y 25, casi esquina a Empedrado, compuesta de sala, comedor, tres habitaciones, baño intercalado, cuarto y servicio de criados. La llave en el primer piso de la propia casa. Precio: $65.00. Informes: Departamento de Administración de Bienes del Bufete de Arellano. Empedrado número 16. Teléfonos A-2318, A-2118 y A-2478. A-1 E-225 Indf. 26 En.

EN 38 PESOS la casa Omoa 31, abierta de 8 a 11 a. m. Teléfono I-2478.
A-1 5446 13 Febrero

A UNA CUADRA ESQUINA TEJAS
Apartamentos a 40 y 35 pesos. Sala, comedor, dos cuartos, baño intercalado, 4 aparatos. Edificio moderno, esquina, punto alto, fresco y saludable, al lado de un gran jardín. Llave en Cerro 426.
(A-1) 4985 17 Febrero

EN SAN RAFAEL y Basarrate, se alquila la unos espléndidos bajos. Informan teléfono M-2504. (A1) S814 12 Feb.

CASAS BARATAS acabadas de fabricar, se alquilan en Monte, Matadero y Cristina, al lado del Mercado Unico. Informan: Cristina número 4-B, bajos.
A-1 4847 3 Marzo

HABANA: Se alquilan los altos de la casa O'Reilly 76, compuesta de sala, recibidor, tres cuartos, comedor, cuarto de baño, cocina y servicio de criados. Precio: $125 mensuales y la llave en los bajos.

PARA OFICINA, precio reducido, se alquila en los altos de Empedrado 16 dos departamentos bien ventilados y con frente a la calle.

HABANA: Se alquilan los altos de la casa Habana, 3, con sala, dos cuartos, servicios sanitarios y cocina. Precio: $45 pesos mensuales y la llave en los bajos. Informan: Bufete de Arellano. Teléfonos A-2478 y A-2218.
E-374 Indf. 6 Febrero

SE ALQUILA casita moderna Arbol Seco No. 61 esquina a Benjumeda (por Benjumeda letra A). Precio $25.00 Informan Tel. U-6667.
A-1 S-845 13 Febrero

SE ALQUILA un segundo y tercer piso alto de la casa Jovellar número 39 entre M y N, compuestos de terraza, sala, gabinete, recibidor, tres cuartos, baño intercalado, pasillo, comedor cuarto de criados con su servicio, y muy bien decorada. La llave en el primer piso. Para informes: Manteca. Cuba, 76-78.
A-1 4476 14 Febrero

SE ALQUILA en Sol núm. 25, dos espléndidas casas, para informes teléfono M-2504. A1 S815 12 Feb.

SE ALQUILAN dos casitas lujosamente amuebladas con ventilador y teléfono, precios económicos, se da la llave en Crespo 43 A. Teléfono M-7892.
A-1 2536 15 Feb.

40 Y 35 PESOS. Casas nuevas con tres y dos habitaciones, comedor, baño completo intercalado, calentador, $18.00, apartamentos dos habitaciones, baño, cocina, cuatro luces, agua abundantísima. Entre dos líneas tranvías. Vigía y Fernandina.
(A-1) 2429 15 Feb.

OFICIOS, 88-A
Se alquila este espléndido piso con vista a la Alameda de Paula, compuesto de ocho habitaciones, sala, comedor, gran patio. Precio módico. Informan en los bajos. Almacén de Manuel Muñoz y Co. Teléfono A-1474.
A-1 S-1111 21 Febrero

SE ALQUILA
Rayo y Maloja, primer piso, una casa. Sala, saleta tres cuartos, doble servicio, baño intercalado. Informan en la bodega. Telf. M-5327. A-1 S-1132 13 Feb.

ALQUILAMOS en la calle Plasencia, a una cuadra de la Calzada de Infanta, nuevos y ventilados altos, dos cuartos, baño intercalado completo, sala, comedor, cocina y patio. Informan: U-1177.
A-1 S-1126 17 Febrero

CONCORDIA número 166, altos, con sala, saleta, 3 cuartos grandes y uno chico y buen servicio. Y Concordia 166-A, bajos, con sala, saleta, tres cuartos grandes. Informan en la bodega de esquina Aramburu.
A-1 S-1122 17 Febrero

ALQUILO
bajo Carmen 9 para comercio y vivienda familia, precio mínimo 50 pesos, doy contrato. Informan teléfonos M-4595, M-1981. A-1 5615 12 Febrero

A2. Vedado

PRECIOSOS altos modernos, a la brisa, con garage, 23 No. 246, entre Baños y F. Terraza, sala, saleta, hall, cinco cuartos, dos baños, comedor, cuartos y baño criados. Informan: F-2279.
A-2 6326 14 Febrero

VEDADO, rebajado alquiler, barato, casa cómoda, fresca baño, $40. Departamentos 16 y 13 pesos, con servicios. Informan: 15 número 105, entre 16 y 18.
A-2 6415 17 Febrero

EN EL "EDIFICIO Arcos", F entre 19 y 21, Vedado, se alquilan elegantes pisitos con frente a la calle y absolutamente independientes, desde $30.00 en adelante. Informes en el mismo, preguntar por el conserje Sr. Fermín.
A-2 6107 13 Febrero

ALQUILO los modernos y muy frescos altos 20 No. 21 esquina a 15 con 5 cuartos, sala, recibidor y hall, comedor, baño intercalado de lujo, agua fría y caliente baño y servicio de criados en $45, informes en la Bodega y teléfono F-5260. A-2 6111 14 Febrero

EN $60.00 se alquilan los altos de la casa moderna construcción en 27 entre B y C, Vedado, compuestos de sala, saleta, comedor, tres habitaciones, cuarto criados, baño moderno y doble servicio. Informan: García Tuñón, Aguiar y Muralla. Teléfono A-8786. La llave en la misma.
A-2 6058 13 Febrero

EN $60.00 se alquilan los altos de la casa de moderna construcción sita en 27 entre A y Paseo compuesta de sala, saleta, comedor, tres habitaciones, cuarto de criados, baño moderno, doble servicio. La llave al lado. Informa: García Tuñón, Muralla y Aguiar. Teléfono A-8786.
A-2 6057 13 Febrero

VEDADO. Se alquilan los altos de la casa calle A número 264, entre 27 y 29; 4 dormitorios, garage y demás comodidades. Informan: 2 número 8, entre 9 y 11. La llave en la bodega. F-1173.
A-2 S-1210 12 Febrero

EN EL VEDADO, alquilo altos, calle 19 número 251, entre E y F, en 70 pesos. Sala, comedor, cuatro cuartos, baño, cuarto y baño de criados. Llaves bajos. Informan: F-4283. A-3 S-1182 16 Febrero

VEDADO. Calle 2 y 21. Se alquilan casas acabadas de fabricar. Sala, comedor, tres cuartos, baño intercalado, a 36 pesos. También chicas a 15 pesos. El tranvía a una cuadra, por Paseo. Informes: Ramón Guarro. Teléfono A-6041.
A-2 S-1176 18 Febrero

M.E.C.D. 2016

TELEFONOS A-3333 A-1014

ANUNCIOS CLASIFICADOS DEL DIARIO DE LA MARINA

TELEFONOS A-3333 A-1014

VEDADO. Se alquilan los bajos de 4 No. 182 entre 19 y 21, con sala, comedor, 3 habitaciones, baño intercalado, cuarto y servicio de criados. Informan Inquisidor 28, A-6483.
A-2 6220 20 Febrero

CALLE 10 No. 161 entre 17 y 19, Vedado, altos modernos, sala, tres cuartos, closet, hall, comedor, cocina de gas, cuarto y servicios criados. Llave bodega esquina 17. Informes teléfono M-2863; de noche F-2124.
(A-2) 6026 23 Febrero

SE ALQUILA el cómodo y bien situado chalet en B número 205, entre 23 y 21, Vedado. Tiene en la planta baja jardín, portal, vestíbulo, sala, comedor, cocina de gas, cuarto y servicio de criado, lavadero y garage; en la planta alta cinco hermosas habitaciones y baño completo. La llave enfrente, casa del Sr. Montalvo. Informan: A-4820. A-2 S-1205 15 Feb.

SE ALQUILAN los altos de K 168, entre 17 y 19, compuestos de terraza, sala, comedor, cocina, baño, cinco habitaciones grandes, cuarto y servicio de criada. Informes en K 166, bajos. Telf. F-4758.
A-2 6070 16 Febrero

K Y L, SEGUNDO piso muy fresco y amplio, saleta, sala, comedor, seis cuartos, terraza tres lados, 2 baños, pantry, cuartos criados, garage dos máquinas, servicio. Hermosa residencia de bellas vistas. $140.00. Informan en el piso primero. A-2 5935 13 Febrero

CALZADA 51 entre F y G, Vedado, se alquila el magnífico piso alto, con todas las comodidades. Ultimo precio: $175 mensuales. La llave en los bajos. Teléfono F-1050.
A-2 S-1175 14 Febrero

SE ALQUILA la gran residencia de 17 número 392. Informan en la misma, de 2 a 4. A-2 S-1179 10 Marzo

LINEA 90, ENTRE PASEO Y DOS

Compuesta de jardín, portal, zaguán, sala, recibidor, cinco habitaciones, baño completo, galería, comedor, pantry, cocina, dos habitaciones de criados y servicios sanitarios. Patio y traspatio. Llaves en la misma. Informes: F-1065.
A-2 5928 13 Febrero

VEDADO. Se alquilan los bajos de la casa calle 15 No. 196, entre G y H, compuesto de sala, comedor, tres habitaciones con baño intercalado, cocina de gas, cuarto de criado con su servicio sanitario etc. Razón: calle H número 138, esquina a 15. A-2 5941 15 Febrero

PROXIMA A DESOCUPARSE

17 y B, preciosos bajos de esquina con seis cuartos, sala, comedor, baño intercalado, cuarto y servicio de criados, garage y servicios de chauffeur. Toda de Calzada. Puede verse únicamente de 2 a 4. Informan: A-2418—F-2717.
A-1 6090 16 Febrero

SE ALQUILA chalet moderno, 4 habitaciones familia, dos de criado, garage y demás comodidades. Calle C número 229, entre 27 y 29. Informan: Telf. F-1309.
A-2 S-1147 12 Febrero

VEDADO. J número 25, altos, entre 15 y 17. Sala, hall, cuatro cuartos, baño, comedor al fondo, cuarto y servicio de criados. La llave en los bajos. Informan: F-2697. A-2 5839 14 Febrero

VEDADO. Se alquila en la calle 8 número 23, entre 11 y 13, casa con jardín, portal, sala, comedor, 8 cuartos, dos baños, galería cubierta y gran patio. Es sumamente fresca.
A-2 5852 12 Febrero

SE ALQUILA, calle 23, entre J e I, Vedado, casa nueva, estilo Renacimiento Español, hermoso piso 2o., sala, saleta, hall, 4 grandes habitaciones, regio comedor, zócalos de madera y gran decorado, cuarto y servicio de criados, cocina de gas, azotea y demás comodidades. Informan: 23 número 277.
A-2 5931 14 Febrero

SE ALQUILA, MALOJA 59

Casa propia para numerosa familia o inquilinato, con sala, comedor, nueve cuartos, uno alto, cocina, baños. Muy barata. Para informes llame al teléfono F-5226.
A-2 5586 14 Febrero

VEDADO. Se alquila una casa de dos plantas, en la calle 4, entre 15 y 17, compuesta de jardín, portal, recibidor, sala, comedor, pantry, cocina, cuarto de criados y servicios en la planta baja; y de terraza, cinco cuartos amplios, dos baños, dos closets en la planta alta, y garage para una máquina con su cuarto y servicio para el chauffeur. Precio: 170 pesos mensuales. La llave en casa del señor Juan Arellano, 15 esquina a 4, Vedado. Informan: Bufete de Arellano. Teléfonos A-2478 y A-2218.
E-173 Indf. 18 Enero

VEDADO. Magnífica planta baja, moderna, lujosa y fresca. En la calle 15 número 443 entre 8 y 10. Con portal, recibidor, sala, living-room, 5 habitaciones de familia, grandes con dos baños intercalados, comedor amplio y moderno, pantry y cocina con servicio y cuarto de criados al fondo. Garage, cuarto y servicio de chauffeur independiente. Véala y no pierda esta oportunidad. $160. Informan en la misma o teléfono A-2194. (Guasteli)
A-2 5628 12 Febrero

HERMOSOS altos con garage. Informan en los bajos. 4 No. 193, entre 21 y 23. Vedado.
A-2 5285 14 Febrero

SE ALQUILAN los altos de la calle 25 número 434, entre 2 y Paseo. La llave en Paseo 268, altos, entre 25 y 27. Informan: Telf. I-3711.
A-2 5406 15 Febrero

VEDADO: F número 45, altos, casi esquina a 21, a una cuadra de 23, casa nueva con todas las comodidades, con o sin garage: la llave en la misma. Informan teléfono A-1051, precio módico.
A-2 5319 19 Febrero

13 y 8

Se alquila este moderno chalet, compuesto de vestíbulo, sala, comedor, pantry, cocina, cuarto de criado con un baño, portal corrido. Altos 2 grandes cuartos con su baño intercalado, 2 más pequeños, cuarto de chauffeur y 2 terrazas. Precio: $180. Informan: M-2714.
A-2 S-988 12 Febrero

VEDADO a $22 casitas nuevas e independientes, con sala, comedor y cuarto, cocina de gas, servicio y patio, calle ... No. 76 entre A y B. Informan en la última casita.
(A-2) S-1012 12 Febrero

VEDADO. CALLE Once, 103, entre 20 y 22, a una cuadra del tranvía de Línea. Alquilo chalet nuevo de una sola planta, estilo renacimiento español. Precio: $40. Departamenos nuevos, altos o bajos, interiores, a $17. Informan en la misma y por teléfono A-1051.
A-2 4325 13 Febrero

CASITAS independientes a $13.00. Calle 26 entre 27 y 29, Vedado, cuadra y media del tranvía de la calle 23. Portal, sala, cuarto, servicios sanitarios, patio, todo independiente. Informarán: Otero, bodega las Mercedes, calle 26 y 27.
A2 5483 15 Feb.

SE ALQUILA toda la casa 13 número 25, entre 2 y 4, compuesta de dos pisos independientes con sala, saleta, tres habitaciones al fondo y con entrada y servicios independientes. Alquiler 8 pesos. Si ... un mes gratis. La llave, en bodega de ... hace contrato por un año o más se da ... 13 y 4. Informes teléfonos A-4358 y M-6263. Altos botica Sarrá.
(A2) 5515 12 Feb.

EDIFICIO TAVEL, 21 Y C

Se alquilan casas con sala, comedor, cocina y baño, con dos, tres y cuatro habitaciones, otra con sala, cuarto, cocina y baño. F-6252 y U-1710.
A-2 1017 6 Marzo

CASA DE 2 pisos, independientes, Vedado, 15 número 255, bajos, 5 cuartos, 2 baños, sala, comedor cocina, patio. Altos: 6 cuartos, 2 baños, comedor, pantry, cocina, propia para familia numerosa. Informes: teléfono F-5270. Hotel Savoy, F esquina 15.
E-200 Indf. 1 Enero

VEDADO, SE ALQUILA

Los espaciosos altos de la calle B, entre 19 y 21, acera de sombra. Compuestos de terraza, sala, comedor, 4 cuartos, baño intercalado, cocina, cuarto de criado y servicio. Informan en la bodega.
A-2 S-1090 15 Febrero

A3. Cerro

SE ALQUILA hermoso piso alto en Lombillo No. 2 a 20 metros Calzada del Cerro. Tiene 5 habitaciones, sala, saleta y dos servicios. Precio económico.
A-3 6136 14 Febrero

COLON, 7, CERRO

A tres caudras del Paradero. Casa con sala, comedor, dos cuartos, cocina, servicio y patio, muy amplio. $22. Llave enfrente, No. 28. Informes: San Joaquín, 33. Telf. M-4803. A-3 6076 16 Feb.

ALQUILAMOS casitas de dos departamentos con cocina y servicios interiores a $12.00, con luz eléctrica gratis. Informan: J. Cortada y Co., S. en C., Apartado 627, teléfono I-6593. Habana.
A-3 3511 23 Febrero

SE ALQUILA

La esquina de Piñera y Mariano, Cerro, para bodega con sus armatostes y varias casitas, con sala, saleta, 2 cuartos y demás servicios. Informan: Cristo número 28, 2do. piso. A-3 6305 21 Febrero

CERRO. Alquilo cómodas casitas a 15 pesos, en Primelles 79-81, entre Washington y Velarde, frente al paradero guaguas. Las llaves bodega esquina Velarde.
A-3 5959 14 Febrero

ALQUILAN nuevas casitas independientes con sala, cuarto, patio, cocina y servicios $14. Calle Magnolia entre Buenos Aires y San Antonio, pasaje Cogul, Cerro, dan razón al lado, fábrica de caramelos. A-3 5646 16 Febrero

CASAS a $20.00, lo más moderno para personas de gusto, todas las comodidades, compuestas de sala, 2 cuartos, comedor, cocina y baño completo. Lo más moderno, todas con vista a la calle. Edificio tres plantas. Empresa y Paniagua, dos cuadras de la Calzada, la calle más alumbrada del Cerro. Ganga más grande que nunca, razón en la misma, la encargada. azotea. A-3 S-1065 13 Febrero

ZEQUEIRA 52-A altos, construcción moderna, sala, comedor, tres cuartos, baño intercalado completo, cocina gas. Llave en bajos. Informes M-2863, noche F-2124. A-3 4917 16 Febrero

CERRO, LAS Cañas. Alquilo los cómodos y baratos altos de Infanta esquina Santa Teresa y los altos de la azotea. Informan en la bodega.
A-3 5958 14 Febrero

A4. Jesús del Monte

SE ALQUILA, Marqués de la Torre número 54. Sala, saleta, 5 cuartos, último precio: 45 pesos. Llave en la bodega. Dueño: Lacret número 1, esquina a O'Farril, Reparto Chaple. A-4 5952 15 Febrero

ALQUILO MODERNOS altos, tres cuartos, sala, comedor, gran baño, cocina, a la brisa, hermosa vista, una cuadra doble línea, calle Goicuría 24, esquina Luis Estévez. En Santos Suárez.
A-4 6081 14 Febrero

ALQUILO, 18 pesos, con luz, en la calle San Indalecio 30, entre San Leonardo y Enamorados, casita de dos departamentos con servicios y patio independientes. I-2486. A-4 6085 12 Febrero

ALQUILO, 45 pesos, la casa San Indalecio 30, entre Enamorados y San Leonardo. Sala, saleta corrida, tres cuartos, comedor, patio y traspatio, dos cuadras de Toyo. I-2486. A-4 6084 12 Febrero

ALQUILO 45 pesos la casa Rodríguez 42, entre la Calzada Jesús del Monte y Dolores. Sala, recibidor, tres cuartos, comedor, baño con agua caliente. I-2486.
A-4 6083 12 Febrero

BONITOS ALTOS

San Leonardo y Durege, nuevos, muy frescos y espaciosos con mucha agua. Informan en la misma. Tel. I-3121.
(A-4) 6164 17 Febrero

J. DEL MONTE. Se alquila la casita San Nicolás número 2, entre Marqués de la Torre y Luyanó, con dos aposentos, cocina y demás servicios. Llave en el número 2-A. Teléfono M-5291.
A-4 4302 26 Febrero

ALQUILO en $45 la casa San Benigno y Santa Irene, letra A, con portal, sala, comedor, 3 habitaciones, baño, cocina y patio. Informan: Damas 9. Telf. A-1318.
A-4 5811 14 Febrero

SE ALQUILAN los bajos de Jesús del Monte No. 534 A, compuesta de cinco habitaciones, sala, saleta, buen baño, servicio de criado y patio. Precio $45.00 Informes, Tel. U-1590 y en Pozos Dulces No. 3. Una cuadra paradero Príncipe.
A-4 5347 12 Febrero

EN SANTO Suárez. Se alquila $50.00 Enamorado 52 esquina a Flores, con portal, zaguán, sala, saleta, comedor al fondo, 4 cuartos, baño intercalado, cocina, patio y traspatio con un cuarto y sus servicios. Informan Tel. F-5249. La llave al lado Pateiño.
A-4 S-1114 14 Febrero

A5. Víbora y A. Apolo

ALQUILO CASITAS con luz, a 12 y 16 pesos. Pocito esquina a 16, Reparto Lawton. Informan por 16, número 31. Una en $17.00, en Armas 20, entre San Francisco y Concepción. Telf. X-1405.
A-5 S-1177 18 Febrero

SE ALQUILA frente al Parque Loma del Mazo la espléndida, fresca casa, con jardines, portal, terraza, hall, comedor, seis habitaciones, baño intercalado, repostería, cocina de gas, garage para dos máquinas y tres habitaciones y baño de criados. I-2484. A-5 E-2219 Indf. 6 Nv.

CASA MUY BARATA, se alquila en $32. Jardín, portal, sala, dos habitaciones, comedor, cocina, baño y patio. Alcalde O'Farrill entre Chaple y Luis Estévez. Informes en la bodega. A-5 6049 19 Feb.

POR 20 PESOS alquilo en Arroyo Apolo a cuadra y media de Calzada una casita nueva, bonita con portal, sala, dos cuartos, comedor, cocina y baño. La llave e informes Calzada 50 esquina Washington Arroyo Apolo.
A-5 6106 19 Febrero

SE ALQUILA la espléndida casa San Mariano 62, entre San Lázaro y San Anastasio, compuesta jardín, portal, sala, saleta, comedor, 5 cuartos grandes, servicio sanitario intercalado, espaciosa cocina. Informes y llave: San Mariano 39. Teléfono I-6071. (A-5) 5927 18 Feb.

EN CINCUENTA pesos se alquila la casa Jesús del Monte 563, frente al Juzgado Correccional. Tiene sala, saleta y tres cuartos. Es propia para establecimiento. Informan en el No. 458, altos. Teléfono I-2388. (A-5) 5819 12 Febrero

SE ALQUILAN los altos y bajos independientes de la casa de la Calzada de J. del Monte 405. La llave enfrente, 420. Para más informes: F-3711.
(A-5) 5407 20 Febrero

SE ALQUILA una preciosa casita en Dolores No. 32, esquina a Lawton, compuesta de tres habitaciones, sala, saleta y baño intercalado. Precio $30.00. Informes en el núm. 36 de Dolores, donde está la llave y en San Miguel No. 211 altos.
A-5 5349 12 Febrero

ALQUILO baratísimas casitas interiores con luz, dos departamentos, cocina, baño y patio independiente. Milagros número 124, entre Lawton y Armas.
A-5 5207 14 Febrero

A6. Luyanó

ROSA ENRIQUEZ y Pernas, una cuadra tranvías, casa nueva. Portal, sala, comedor, 2 habitaciones, baño completo, cocina y demás servicios. Precio de situación. Llaves bodega. A-6 5932 14 Feb.

SE ALQUILA

Una casita situada frente al Paradero Batista. Se compone de jardín, portal, sala, comedor, dos cuartos, cocina, servicios y su patio al fondo. Alquiler: $18.00. Para verla y demás informes: Jorge Batista, calle E y 12, Reparto Batista. Teléfono X-1229. (A-6) 6322 16 Febrero

CASITAS BARATAS y buenas, $15. Se alquilan con 2 salones, servicios independientes, todo moderno. Balcones a la calle de Herrera y Reforma, Luyanó. Llaves en bodega de esquina. Dueño: Daoiz 15. Teléfono I-6898. A-6 5831 12 Feb.

A7. Regla y Guanabacoa

SE ALQUILA la casa Máximo Gómez número 46, segundo piso, acabado de fabricar, con todo a la moderna, baño intercalado con agua fría y caliente, con 5 cuartos y servicio criado. Precio: 50 pesos. Informes: Máximo Gómez 51. Teléfono M-06-5084. Guanabacoa.
A-7 5820 14 Febrero

A8. Marianao

ALQUILO $20.00 casa nueva mampostería. Sala, comedor, 2 cuartos, cuarto baño, pegado a Gral. Lee (Marianao), ómnibus por la puerta calle Santa Rosa entre Núñez e Iglesia. Informes Aguiar 72. A-7672. A-3154.
A-8 S-1223 12 Febrero

LA SIERRA

Calle 4 y 13, 2 cuadras del parque y dos el gran Colegio de las Ursulinas. Hermosos altos con terraza, balcones a dos calles. Agua abundante. Mucha brisa. Informan: A-1392 y FO-2618.
A-8 6071 15 Febrero

ALQUILO casa con todos los adelantos modernos. Jardín, portal, sala, comedor al fondo, 4 cuartos, dos baños, calentador, garage, cercada con 500 metros de terreno. Precio: 50 pesos. Reparto Almendares. Llave: Avenida Columbia esquina a la calle Lanuza, bodega, en la misma unos hermosos altos, modernos, en 35 pesos. A-8 6368 16 Febrero

BUENAVISTA. Se alquilan bonitos bajos muy frescos todas comodidades, modernas, entrada independiente, garage y jardín. Frente al Paradero Rabel. Tel. FO-1691. A-8 S-1214 14 Febrero

SE ALQUILAN los magníficos altos modernos de Porvenir 85, entre Santa Catalina y Avenida de Acosta, a dos cuadras del tranvía de San Francisco. Tienen recibidor, sala, cuatro magníficas habitaciones con su baño completo intercalado con agua caliente, comedor al fondo, cuarto y servicio de criados y cocina. Agua abundante, nunca falta, pues tiene tanque y motor. La llave en los bajos. Informan: Teléfono F-2080. Alquiler mensual: 48 pesos. A-8 5590 12 Febrero

A10. Casas de Apartamentos

COLON números 16 y 18, esquina a Consulado. Se alquila la esquina baja y apartamentos altos casa moderna, con elevador. Portero. Informan: teléfono F-1333.
A-10 S-1213 16 Febrero

DEPARTAMENTO a la calle bajo con sala, dos habitaciones, baño y cocina privados en casa de moralidad, Lagunas 64 entre Gervasio y Belascoaín.
A-10 6177 16 Febrero

EDIFICIO "AGUIAR"

Industria 72.1|2, a dos cuadras de Prado. Modernos apartamentos de dos habitaciones y baño completo en cada apartamento, luz, limpieza, teléfono, agua caliente y ascensor día y noche.
A-10 4854 8 Marzo.

EN CASA nueva de apartamentos, magníficos pisos altos y bajos, a precios económicos, con todo el confort moderno. Sala, comedor, tres grandes habitaciones, baño intercalado, cocina moderna y servicio de criados con salida independiente. Hay conserjes que cuidan limpieza de escaleras y enseñan la casa. Calle de Hospital 63, a una cuadra de Carlos III.
A-10 5838 12 Febrero

EDIFICIO MONTE Y AGUILA

Apartamentos para familias con 2 y 3 cuartos; sala, comedor y baño completo y cocina; todos independientes y modernos, agua abundante. Precios módicos. Monte y Aguila. Peletería "Cadete".
A-10 S-865 14 Febrero

APARTAMENTOS, Paula No. 12 modernas. Casitas independientes con todo confort. Dos habitaciones, sala, saleta, baño de lujo y todas comodidades. Brisa. Informa: encargado. Tel. F-4992.
(A-10) 5333 14 Febrero

$40 PLAZA DEL MAINE $44

Por tranvía Línea y M. Pisitos independientes: sala a la calle, tres habitaciones, baño intercalado, cuarto y baño criada, cocina gas y comedor al fondo, ambos salida independiente. Gran edificio "Maine Apartments", elegancia, ventilación, orden. Familias escogidas exclusivamente. M y 13, entre Calzada, Línea y Malecón. Frente al parque más suntuoso de América. Esquinas $50 y $55. Hay amueblados y garages.
(A-10) S-922 2 Mayo

B OTROS ALQUILERES

B-1.—Departamentos.
B-2.—Habitaciones.
B-3.—Locales para comercio.
B-4.—Muebles y enseres.
B-5.—Instrumentos de Música.
B-6.—Automóviles.
B-7.—Varios.
B-8.—Solicitud de alquileres.

B1. Departamentos

POCITO Y DELICIAS

Departamentos de dos habitaciones a diez pesos. Están a una cuadra de la Calzada. Llaves e informes en la bodega.
B-1 6080 16 Febrero

ANIMAS, 121

Se alquilan departamentos con balcón a la calle, muy baratos y habitaciones altas. También se alquila el zaguán con entrada independiente. Pueden verse a todas horas.

EN AGUILA número 164, y Habana 157, se alquilan departamentos y habitaciones muy buenas, a precios de situación.
(B-1) 6374 18 Febrero

SE ALQUILAN dos apartamentos juntos o separados, con vista a la calle, a caballeros de moralidad o matrimonio sin niños, Con asistencia o sin ella. Hay teléfono y agua en abundancia.
(B-1) 6353 14 Febrero

SE ALQUILA un departamento de tres habitaciones con balcón a la calle. Tiene lavabo, luz y entrada independiente. Monte 309, entre Rastro y Belascoaín.
B-1 6100 14 Febrero

$14, $16, $18. DEPARTAMENTOS con dos habitaciones, servicios independientes, cocina y luz. Paseo 273. Vedado. Teléfono A-2402. (B-1) 5269 14 Feb.

CALLE CUBA número 24. Se alquilan apartamentos modernos, muy baratos, frente al nuevo Malecón.
B-1 5773 22 Febrero

SE ALQUILAN en O'Reilly 5 entre San Ignacio y Cuba dos departamentos dobles unidos o separados, agua corriente y buen servicio, comida especial si la desean, apropiados para matrimonios o a hombres solos con o sin muebles.
B-1 5698 12 Febrero

EN 35 PESOS. El departamento de Lamparilla 24, con entrada por Cuba, entre Lamparilla y Obrapía. Abierto de 8 a 10 a. m. Teléfono I-2478.
B-1 5444 13 Febrero

B2. Habitaciones

SE ALQUILA una habitación con vista a la calle y 2 en la azotea, juntas o separadas. Calle 11 esquina a E, altos de la bodega. F-5175. B-2 S-1167 17 Feb.

EN O'REILLY y Villegas, se alquila espléndida y fresquísima habitación, balcón O'Reilly, 25 pesos. Dos más, comunicables, juntas o separadas. Casa moral e higiénica. Altos del café "Paraíso".
B-2 6411 15 Febrero

VEDADO. Se alquilan habitaciones amuebladas para una o dos personas en lugar céntrico. Se habla inglés. Precios moderados. F-2221. B-2 6369 18 Febrero

UNA HERMOSA habitación grande, propia para familia o para hombres solos, 15 pesos. Hay buen baño. Angeles 16, altos. B-2 6358 13 Febrero

HABITACION amplia, fresca e independiente, con portal a la calle Paseo. Se alquila en 14 pesos. Llamen al F-5152.
B-2 6315 17 Febrero

LOCAL céntrico muy económico se alquila en San Miguel 21 entre Industria y Amistad. Informan Inquisidor 28. A-6483.
B-3 6219 20 Febrero

SAN RAFAEL 44 entre Galiano y San Nicolás, se alquila una habitación, hay teléfono y se da comida, más informes en la misma.
(B-2) 6154 14 Febrero

SOL 79 HABITACIONES $8 y 15, departamentos calle $22 y 25, accesorias servicios completos $16 y 25. Industria número 115 esquina a San Miguel, habitaciones balcón $12, 16 y 18. Cuba departamentos calle $22 y 27.
B-2 S-1217 24 Febrero

SE ALQUILA una habitación en casa moderna, agua caliente y teléfono, si se desea con toda asistencia, teléfono A-2065. Es casa de moralidad.
B-2 6133 13 Febrero

SE ALQUILAN habitaciones con balcón a la calle, con o sin muebles, ropa de cama, limpieza, teléfono y luz a matrimonio sin niños u hombre solo a $16 y $20, casa de moralidad. Obispo 82 altos, entrada por Villegas.
B-2 S-1194 12 Febrero

HABITACIONES

Grandes y dobles en casa muy decente, se alquilan desde $10.00, hay departamentos con 4 piezas a $25. Belascoain No. 637 y Cristina 7 1|2.
B-2 S-1225 17 Febrero

REINA 19, frente a la Plaza del Vapor. Buenas habitaciones de cielo raso, alumbrado, lavadero y muy baratas. La encargada.
B-2 6067 12 Febrero

HERMOSA habitación con balcón a la calle en $12.00, otras interiores a 7 y 10, puede lavar, cocinar y niños. Amargura 16 casi esquina a San Ignacio.
B-2 6157 14 Febrero

INDUSTRIA No. 115 esquina a San Miguel, habitaciones balcón calle $12, $16, 18. Sol 79 accesorias servicios completos, vivienda comercio $16 y $25. Cuba 46 departamentos calle $22 y $27, habitaciones $10 y $12.
B-2 S-1219 19 Febrero

CUBA 46 habitaciones $10 y $12, departamentos calle tres piezas $22 y $27. Sol 79 habitaciones $8, 10 y 15, departamentos calle $22 y 25, accesorias servicios completos $16 y 25.
B-2 S-1218 19 Febrero

ATENCION. $7, habitaciones con luz y lavabos, Pozos Dulces y Lugareño, a una cuadra paradero Príncipe.
5975 12 Febrero

OBRAPIA, 98. Alquilamos grandes, frescas habitaciones con lavabo de agua corriente, luz toda la noche y limpieza, desde $12.00 a oficinas y hombres solos. Lo mejor de la Habana. Informes: portero.
B-2 5843 17 Febrero

VEDADO. Se alquilan habitaciones de 8 a 18 pesos. Calle L número 117, entre 11 y 13. B-2 S-1018 13 Febrero

SE ALQUILAN espléndidas habitaciones a hombres solos o matrimonio sin niños, a precio de situación. Acosta No. 32 bajos. B-2 S-945 16 Febrero

SE ALQUILAN habitaciones de 8 a 16 pesos; no falta el agua. Casa de moralidad. Empedrado, 31.
B-2 4818 16 Febrero

EN MERCADERES 9, ALTOS

Casi esquina a O'Reilly, casa moderna, se alquilan a precio de situación magníficas habitaciones con luz eléctrica y lavabo con agua corriente. Casa de moralidad. Telf. M-6173.
B-2 E-222 Indf. 26 Enero

SE ALQUILAN

Amplias y frescas habitaciones en Reina y Belascoaín, altos del café. Informan: teléfono M-4259. B-2 S-403 13 Feb.

B3. Locales para Comercio

SE ALQUILA hermoso local Cuba número 70, casi esquina Obispo. Si hace contrato por un año o más se da un mes gratis. Alquiler, $80. Informes teléfonos A-4358 y M-6263, altos botica Sarrá.
B-3 6008 15 Febrero

PARA COMERCIO o industria, alquilo barato magnífico local moderno. Infanta esquina a Sitios. Tiene 12 metros frente. Informan: Infanta 47, bajos.
B-3 S-1267 21 Febrero

SE ALQUILA un buen local propio para cualquier negocio, en el gran Salón del café Arena Vedado, situado en la calle 18 y Línea, frente al paradero de los tranvías. Módico alquiler. Informan en la vidriera de tabacos y cigarros el mismo.
B-3 6404 18 Febrero

SE ALQUILA para almacén local en Paula 42. La llave en el almacén de al lado. Informan:

FOMENTO Y FABRICACION, S. A.

Aguiar 106. Teléfono M-7245.
B-3 6386 14 Febrero

PARA BODEGA, barbería, carnicería o puesto de frutas, alquilo magnífica esquina, con piso de granito. Patria, 21. Cerca por U y Ahorro 41, casa moderna, precio: 20 pesos. La llave al lado. Teléfono I-3710. B-3 6314 20 Febrero

PARA INDUSTRIA o almacén se alquila una hermosa nave muy clara y fresca, techo de azotea en Desagüe 70 entre Franco y Subirana. Informan al lado.
B-3 6108 17 Febrero

VEDADO. Para comercio, se alquila en lo más céntrico un gran local, Calzada esquina a B. Informan en el mismo y Baños, 8-B. B-3 5971-72 18 Feb.

ALQUILO en Habana 199 un gran salón que mide 400 metros, terminado de fabricar sin columnas al centro, propio para almacén, se da muy barato.

OTRO en Habana 205 más pequeño azulejeado a dos metros de altura, propio para oficina o fábrica de calzado, también se da muy barato. La llave en la Bodega esquina a Velasco. Informa Zanja No. 152. Teléfono U-3166.
(B-3) 6027 16 Febrero

LOCAL de esquina de 10x10m. propio para cualquier industria o establecimiento. Tiene piso de granito, puertas metálicas y portal en toda su extensión. Situado inmediato a una gran zona industrial. Alquiler módico. Buenos Aires 1, a una cuadra de Tejas. Informes A-4286.
B-3 6127 17 Febrero

PROPIA para establecimiento y vivienda en los altos, se alquila la casa Compostela No. 48 entre Obispo y Obrapía al lado de la "Estrella de Italia". Se hace contrato. Alquiler razonable. Informan Edificio "Metropolitana", departamento 540.
B-3 6123 12 Febrero

BONITO LOCAL LUZ 36

Para comercio o industria, casi esquina Compostela, frente a la Plaza Belén. Informan en el mismo. Tel. I-3121.
(B-3) 6165 17 Febrero

PARA ESTABLECIMIENTO. Se alquilan los bajos de Colón números 16 y 18, esquina a Consulado. Y los altos para apartamentos, casa moderna, con elevador. Portero informará. F-1333.
B-3 S-1212 16 Febrero

EN ZEQUEIRA y Patria, Cerro, se alquila un local nuevo propio para puesto de frutas, lechería, zapatería o carbonería. Informan: Churruca número 48. Teléfono I-7808. Precio $15, llaves en la bodega. B-3 5603 24 Febrero

SE ALQUILA una nave con 3 habitaciones y mucho terreno, a una cuadra del paradero del Havana Central. Informan Calzada de J. del Monte No. 751. Tel. I-7167 B-3 S-1215 16 Febrero

PARA ESTABLECIMIENTO. Se alquilan los bajos de Prado número 104, esquina a Virtudes, frente al Prado y todas las habitaciones que dan por Virtudes. Informan en el teléfono F-1333.
(B-3) S-1211 16 Febrero

ATENCION, DULCEROS

Se alquila un local para dulcería. Informan: 10 de Octubre No. 537. Telf. I-7391.
B-3 S-1205 12 Febrero

PUNTO IDEAL. En Galiano No. 57, frente a la Iglesia, se alquila un local preparado para cualquier comercio. Cerro número 552, teléfono I-1790.
B-3 6093 12 Febrero

NAVE AMPLIA en Morro, en la manzana de Prado, con cerca de 400 metros, sin columnas, se alquila con contrato en precio barato. Bufete del Dr. Miguel F. Márquez. Empedrado número 16, altos.
E-400 14 Febrero

SE ALQUILA pequeño local para comercio, de 6x4 metros y puertas de hierro, en Zanja 71. A-3908.
B-3 5991 13 Febrero

PROPIO PARA almacén o depósito el local Inquisidor número 7, casi esquina a Sol. La llave al lado. Informes: Sr. Roces. A-2688.
B-3 5964 23 Febrero

SE ALQUILA para almacén o industria la hermosa planta baja de la casa Paula número 12, cerca de los muelles y con más de 400 metros. Informan: Telf. F-4992 B-3 S-1173 23 Febrero

SE ALQUILAN tres naves con una superficie total de mil trescientos metros, en Arbol Seco y Benjumeda. Informes: Ramón Planiol, Desagüe 62. Telf. U-4985.
B-3 5834 12 Febrero

MAGNIFICA ESQUINA

Se alquila la esquina de Muralla y Aguiar con altos, entresuelos y magnífico local en los bajos, juntos o separados. Informan: FO-2105. B-3 5837 13 Febrero

PUNTO comercial. Cuba 87 entre Santa Clara y Luz. Gran frente. Doctor Fernández. M-2602.
B-3 4702 15 Febrero

EN 65 PESOS, planta baja, montada sobre columnas dos grandes puertas metálicas para establecimiento. Compostela 111, casi esquina a Muralla. Informan en el 113. B-3 5635 16 Febrero

LOCAL HERMOSO. Alquilo en lo mejor de la Habana, para industria, comercio, muy barato. Industria 118, entre San Rafael y Neptuno. Dueño en los altos.
B-3 5605 16 Febrero

SE CEDE la mitad del local en una casa de comercio; bien para modista u otro giro análogo, a sombreros de señora. O'Reilly 90, entre Villegas y Bernaza.
B-3 5439-448 16 Febrero

MAGNIFICO LOCAL

Barnet 79, (Estrella). Preparado para almacén de tabaco o cualquier otro giro, industria o comercio, con 500 metros de superficie, lugar céntrico. La llave enfrente. Informes: teléfono A-2839.
B-3 5404 20 Febrero

LOCALES propios para fonda, lechería, puesto de frutas, barbería, botica, tienda de ropa. Informan: Belascoaín número 121, sastrería. Teléfono A-2402.
B-3 5270 14 Febrero

PARA almacén, industria, comercio, alquilo espléndido local San Ignacio 57 entre Acosta y Luz. $110. I-1225.
B-3 5342 14 Febrero

SE ALQUILA una nave en la calle Damas número 11. Informan: Huerta y Co, Reina número 6. Teléfono A-4880.
B-3 S-1020 19 Febrero

EN AVENIDA Santa Amalia, cuadra y media de la Calzada de la Víbora, alquilase hermosa nave de 10x25 metros, mampostería, propia para industria o depósito de guaguas, en $35 al mes.
B-3 5233 14 Febrero

SE ALQUILA, propia para cualquier industria la planta baja de Salud 132 en 50 pesos. Llave e informes Zulueta 36-G. Teléfono A-9266.
B-3 5090 13 Febrero

PUNTO comercial. Monte 16, entre Angeles y Aguila. Ocho metros de frente. $100. Doctor Fernández. M-2602.
B-3 4703 15 Febrero

SE ALQUILA el hermoso local de Consulado 95 esquina a Animas, propio para establecimiento, prefiriendo botica que siempre existió. La llave en Prado 90. Para informes: Manteca. Cuba, 76-78.
B-3 4477 14 Febrero

SE ALQUILA una casa barata y se da contrato con vida propia, frente al paradero de la Habana Central por donde pasan todos los trenes que pasaban por el Puente de Agua Dulce, propio como para bodega. Cafe, Fonda, y Ferretería. López y Hno. Cienfuegos 37, teléfono A-2034. B3 S812 12 Feb.

NAVES Y PARCELAS con chucho propio en el corazón de la ciudad. Al lado del Reformatorio de Aldecoa, se alquilan baratísimas, magníficas naves y parcelas de terreno con acceso al Chucho "Neófito" Informan: J. Cortada y Co., S. en C., Apartado 627. Teléfono I-6593, Habana.
B-3 3510 23 Febrero

SE ALQUILA una hermosa nave y una esq. para establecimiento con vivienda en Benjumeda y Subirana. Informan FO-1787. B3 S820 12 Febrero.

B7. Varios

DISFRACES desde un peso en casa de Celestino, Virtudes 67, esquina Galiano, al lado de la botica, abierto toda la noche. Teléfono A-2492.
B-7 5563 16 Febrero

HORNOS de cal, Vedado, se alquilan, informarán Manzana de Gómez 206.
B7 5482 20 Feb.

B8. Solicitud de Alquileres

SOLICITAMOS alquilar una casa grande, propia para almacén o industria, con comodidades para guardar un camión y 2 cuñas; ha de tener 400 metros de extensión, prefiriendo Ensanche de la Habana, J. del Monte o Víbora. Llame al Tel. A-4929
B-8 S-1254 21 Febrero

C COMPRAS

C-1.—Casas.
C-2.—Solares.
C-3.—Establecimientos.
C-4.—Automóviles y accesorios.
C-5.—Maquinaria y Accesorios.
C-6.—Muebles y Prendas.
C-7.—Instrumentos de Música.
C-8.—Animales.
C-9.—Fincas Rústicas.
C-10.—Objetos varios.

C1. Casas

COMPRO casita o solar, doy en pago $2.500 de un crédito, en cualquier reparto. San José 111. Bodega Sr. Andollo.
C-1 S-1153 12 Febrero

COMPRO casas viejas y terrenos yermos bien situados, no pago ganas. Solamente se reciben proposiciones por escrito. Sr. García, Metropolitana 225.
(C-1) 6149 23 Febrero

COMPRO CASA en Galiano o Neptuno, en parte comercial, directamente a su dueño. Miguel F. Márquez, Empedrado número 16, altos.
E-403 14 Febrero

C5. Maquinaria y Accs.

COMPRO TRACTOR de estera para arar, no deseo Fordson, prefiero Caterpilar o Mc Cormik Deering. Escriba a J. I. A. Depto. Anuncios "Diario de la Marina".
(C-5) 6176 14 Febrero

NECESITO TRACTOR estera de uso para arar por contrata. Tengo doce caballerías para arar por contrata, si usted tiene tractor véame que haremos negocio. Progreso 11. Tel. A-4989.
C-5 6175 14 Febrero

C6. Muebles y Prendas

MUEBLES A PLAZOS Y EN ALQUILER

Compramos toda clase de muebles finos. También hacemos cambio. Llame al teléfono U-5820. La Comercial, Neptuno número 153, entre Escobar y Gervasio. Las ventas para el campo no pagan envases.
C-6 S-936 2 Marzo.

COMPRAMOS Y EMPEÑAMOS

Prendas de oro y brillantes, muebles de todas clases si son modernos. Victrolas máquinas de escribir, mantones de Manila, ropa de caballero moderna, baúles y maletas, también hacemos cambios. La Confianza. Suárez 7. Telf. A-6851.
C-6 S-1099 21 Febrero

A-9205. COMPRO muebles de casa y oficinas, archivos, máquinas escribir y Singer, ropa de caballero de hilo y mantones, prendas de oro y brillantes. Damos dinero sobre las mismas a módico interés. El Volcán, Factoría 26. A-9205.
C-6 5401 28 Febrero

C7. Instrumentos Música

COMPRO pianos y pianolas si no tienen comején. Negocio serio y en el acto. Tel. M-3040. (C-7) 5380 19 Febrero

C9. Fincas Rústicas

COMPRO OCHO o diez caballerías con buen palmar y cerca de la Habana. Trato directo con el propietario, si es agente no pierda su tiempo. Todos los días a las 9 a. m. en el hotel Saratoga. Eloy Cadalso. (C-9) 6277 15 Febrero

D VENTAS

D-1.—Casas.
D-2.—Solares.
D-3.—Establecimientos.
D-4.—Automóviles y Accesorios.
D-5.—Maquinaria y Accesorios.
D-6.—Muebles y Prendas.
D-7.—Instrumentos de Música.
D-8.—Animales.
D-9.—Fincas Rústicas.
D-10.—Objetos Varios

D1. Casas

ALTURAS DE la Víbora. Casa quinta, 55.000 metros, sellada de frutales en precio barato. Facilidades de pago. Miguel F. Márquez. Empedrado, 16, altos.
E-402 14 Febrero

VENDO casa antigua 9.60x26.60 frente y fondo en la calle Víctor Muñoz entre Escobar y División. Precio $8.000 a 30 pesos metro Sitios y Escobar, Bodega, Andrés Pérez informa. (D-1) 6274 13 Febrero

SE VENDEN dos casas buenas y baratas con parte al contado y el resto en hipoteca; una es de esquina, con frente a la línea de la Playa, o sea en la calle 18 y B, Almendares y otra en 24 entre 21 y 23, Vedado, Fabricación de primera. Para informes en la calle 8 número 32. Teléfono I-4453. Leandro Miguel.
D-1 6377 19 Febrero

NO VENDO, regalo mi casa en $3.200. Sala, saleta, 3 grandes habitaciones en la Avenida de San Francisco 25, esquina a San Lázaro, Víbora. Informan en la misma. D-1 6367 14 Febrero

VEDADO. En Línea, próximo a Paseo, vendo gran casa con mucho terreno, propia para familia numerosa. Todas las comodidades y garage. Precio: $45.000. Facilidades en el pago. Informa: G. del Monte. Habana 82. A-2474.
D-1 6350 13 Febrero

SE VENDE en el Reparto La Sierra una buena casa 6 esquina 5, con cuatro habitaciones y todas las comodidades modernas y garage. Puede verse a todas horas. Véala y pregunte informes al teléfono F-5273.
(D-1) 6194 13 Febrero

ESQUINA en la Habana inmediata a Belascoain de tres plantas siempre alquilada, la doy en $13.000, garantizo el 8 0|0 libre.

En Jesús Peregrino de dos plantas, con 194 mts. y 303 de fabricación, la doy en $12.000. Informan Estrella 128 altos, Tel. A-9123. Sin corredores.
(D-1) 6284 12 Febrero

CASA EN Paseo, de Línea a 17, una planta, techos monolíticos, con garage, en $15.000 y reconocer $10.000 en hipoteca. Miguel F. Márquez. Empedrado número 16, altos.
E-401 14 Febrero

GUANABACOA. Ganga. Se vende la casa Barreto 43 una cuadra del parque. Informan al lado Jorrín.
D-1 6137 17 Febrero

GANGA. En San Rafael, próximo a Galiano, vendo gran casa de esquina. Construcción moderna y buena renta. 34 metros frente a San Rafael. Urge su venta. Informa: G. del Monte. Habana 82. A-2474.
D-1 6349 13 Febrero

CHALET BARATISIMO

Se vende en lo más lindo y cómodo de la Víbora. Tiene gran confort, preparado para altos, balcones ya listos; construcción reciente. Mide 320 metros cuadrados. Se da en la mitad de su valor, por precisar mucho su venta. Tratará usted con su dueño directamente, Rodolfo Carrión, calle Figueroa 13, esquina Milagros, Reparto Mendoza, Víbora. Telf. I-6102.
D-1 6112 12 Febrero

SE VENDE casa en Santos Suárez, calle de Paz. Portal, sala, recibidor, 5 cuartos, garage, baño intercalado, cocina agua fría y caliente. Precio de situación. En la calle de Gómez, una cuadra del tranvía, seis casitas; rentan $110.00. Modernas, 420 metros de fabricación, $10.500. Telf. I-1850. D-1 6082 12 Febrero

BARATISIMA, EN $15.000

Se vende la casa Calzada de Diez de Octubre (Víbora) número 516, esquina a Milagros. Mide 10x50. Tiene sala, gran saleta, portal, 7 hermosísimos cuartos, patio y gran traspatio, muy buen baño completo intercalado. Se da baratísima por urgir mucho su venta. Informa en la misma su dueño, a cualquier hora. Teléfono X-1297. D-1 6113 13 Febrero

LA MAYOR GANGA VALE 30 MIL Y SE DA EN $15.000

¿Quiere usted comprar casi sin dinero un regio chalet en lo más lindo de la Víbora. Vale 30 mil pesos, reconoce una hipoteca de 13 al 8 por ciento si me da usted 2.750 pesos será suyo; véame y se convencerá que no hay otro negocio mejor en plaza. Rodolfo Carrión, Trocadero 89, de 8 a 5. Telf. A-5658. Domicilio: Figueroa 13, esquina a Milagros, Reparto Mendoza, Víbora. Telf. I-6102. Puede llamarme desde las 5 a. m.
D-1 6115 12 Febrero

CHALET PARQUE LA SIERRA, EN GANGA

Frente al parque y tres calles, doble línea tranvías, Omnibus de la Habana, situación única inmejorable. Dos plantas y torre, 7 habitaciones, 3 baños, comedor, pantry, cocina, sala y living-room, terrazas, portal. En cuerpo aparte garage, lavandería, cuarto y servicio chauffeur. Véanos, gran oportunidad de un buen negocio. Lluria-Estrada. O'Reilly, 23-
D-1 6110 13 Febrero

SE VENDE casa madera y tejas con puertas de cedro, 3 pulgadas. Portal, sala, tres habitaciones, cocina. Se da en 500 pesos. Terreno 600 pesos contado, resto a plazos. Mide 571 varas. En lo mejor del Reparto Batista. 20 metros de la Calzada Porvenir. C. Menéndez. D y 8 bodega. Telf. X-2255. D-1 6095 15 Feb.

MAGNIFICA CASA. En Neptuno, de varias plantas, establecimiento, fabricación modernísima. Urge su venta, barata, Figarola. Empedrado 30. Telf. A-2286.
D-1 6069 12 Febrero

VENDO MI casa. Dos plantas, los bajos preparados para establecimiento. Precio razonable. Informan en la misma, calle Cárdenas 37, bajos, esquina Apodaca.
D-1 5795 12 Febrero

SE VENDE la casa Rodríguez número 47, en Jesús del Monte, entre Rosa Enríquez y Manuel Pruna. Es de construcción moderna y consta de: portal, sala, saleta, 3 cuartos, comedor, baño, cocina, patio y traspatio. Los pisos principales son de mármol. El lugar es alto y la calle está asfaltada. Precio: $4.250. Facilidades de pago. Se puede ver, la están pintando. Más informes: Notaría del Dr. Grau, Oficios 22. Teléfono A-5981.
D-1 5945 13 Febrero

VENDO dos casas en el Vedado modernas, miden 13.66 por 25 de fondo, rentan $100, una cuadra del Parque Menocal, punto inmejorable, precio de situación. Tel. M-5789 informan.
D1 6124 15 Febrero

GANGA. SE vende en 4.500 pesos, al contado, a plazos o admitiendo una parte, la casa San José número 49, entre Luz y Altarriba. Tres cuadras de la Calzada de la Víbora y próxima a la Iglesia, con portal, sala, saleta, tres grandes habitaciones, más tres al fondo y hermosa cocina, toda de mampostería. Aguila No. 239.
D-1 5803 13 Febrero

INTERESADO en casa de dos plantas. Radio Belascoaín-Galiano-San Miguel mar. Trato únicamente con propietario. Doreste-O'Reilly 9 1|2, esquina Cuba, altos café.
(D1) 5498 12 Feb.

LUJOSO CHALET REPARTO ALMENDARES

Vendo por embarcarme un hermoso chalet con 15 varas de frente por 45 de fondo, con doble línea de carros por su frente; su construcción toda citarón; resistente para tres plantas, costó $23.000; lo doy precio de situación: en $17.500 para hacerse negocio dando de contado $5.500 y resto de lo que quede al 8x100; tiene jardín, portal, sala, recibidor, un bonito hall, amplios dormitorios, dos lujosos baños, un lujoso comedor, garage y cuarto de chauffeur, para verlo y llaves diríjanse a la calle 9 y 12, Reparto Almendares, Marianao, oficina de Dumas y Alpendre. FO-1921. D-1 5264 12 Febrero

CHALET EN GANGA. EN LO MEJOR DEL REPARTO ALMENDARES

Con línea por el costado, se vende un chalet acabado de terminar con garage, sala, hall de 2 metros de ancho, 4 cuartos, comedor amplio al fondo, lujoso baño de 3x3.60, pantry, cocina y servicios, patio y traspatio. Precio de situación. Se dan facilidades. Dumas y Alpendre, calle 9 y 12, Reparto Almendares, Marianao. FO-1921. D-1 5264 12 Febrero

GANGA

Se venden en el reparto "Vieja Linda", frente al Sanatorio "La Esperanza", dos casas con mil metros de terreno. Una es de ladrillo y la otra de madera. Tienen pisos de mosaico y techos de teja francesa y servicios sanitarios modernos. Una está alquilada para bodega y la otra para escuela y rentan $70 mensuales. Se dan en $5.000 y se hace negocio por $3.000 al contado y el resto en plazos cómodos. Informa Leovigildo Lombardía, en Jesús María No. 71. D-1 5224 19 Febrero

SE VENDE o se cambia una casa en la Calzada de Jesús del Monte, por una casa en el Vedado. Se aceptan proposiciones. Informan: F-3033.
D-1 S-1038 14 Febrero

SE VENDE una casita en Santos Suárez. Se compone de jardín, portal, saleta, dos cuartos, cocina y baño, en $3.200. A. Guerra. A-7712. D-1 5643 16 Febrero

SE VENDE una casa de madera y tejas compuesta de 3 cuartos; sala comedor y patio. Pasaje A núm. 9, entre 6 y 7. Buenavista.
D-1 5304 13 Febrero

URGE la venta de dos casas de mampostería en solar que mide 1,550 metros, hace esquina a la línea de carro y a una cuadra del paradero, todo cercado de mampostería, se dan baratas por tener que embarcar. Informan Villegas 74 principal, de 11 a 1 y de 5 a 7.
D-1 5681 14 Febrero

VENDO casa en Reparto La Esperanza nueva y con todas comodidades, $1.000 contado y $25.00 mensuales hasta completo de $2.600, mucho terreno. Su dueño Tel. M-3040.
(D-1) 4566 14 Febrero

SE VENDEN sin intervención de corredor las modernas casas de dos plantas Pérez 11 y 13, entre Concha y Juana Alonso; están pintadas de verde. I-2484.
D-1 E-1181 Indf. 5 Jul.

D2. Solares

EN LOS Pinos se vende a $2.25 la vara un solar de 20 por 33 varas. Esquina de las calles Asunción y Naranjito. Teléfono A-1575 D-2 5918 13 Febrero

LOTES DE TERRENO CON CHUCHO FERROCARRIL

Propios para cualquier industria. Se venden lotes de terreno de varias medidas con chucho le ferrocarril, alcantarillado, agua y luz, en el Reparto Batista. Informa su dueño, Jorge Batista, en el mismo Reparto, calle E y 12. Telf. X-1229.
D-2 6321 18 Febrero

GANGA. $5.000 varas a 90 centavos. Vale $2.50 vara. Lo mejor del Reparto Los Pinos, Calzada Aldabó esquina Larcada. Agua, luz, teléfono. Puede dejarse 75x100 hipoteca. J. Llanes. Teléfono M-2632.
D-2 6346 15 Febrero

SANTA AMALIA, se venden muy baratos dos solares, parte al contado y el resto a plazos. Miden 10.61x47.38 y 11.79 por 47.16, al lado del de esquina de la Calzada, frente a Víbora Park. Informan: F-1175. D-2 5978 12 Febrero

SE VENDE, Reparto El Rubio, Avenida de Acosta, Víbora, solar número 3, manzana número 4, con un total de varas 9-87-97. Obrapía No. 1, café.
D-2 S-1123 16 Febrero

SE VENDE un solar de esquina Reparto Almendares, 9 y 18. Mide 20x40 metros, a una cuadra del crucero de la Playa, a $8 vara. Informan: Telf. F-1862.
D-2 5771 17 Febrero

SE VENDEN dos solares de 10x50 metros de centro en Juan Delgado entre E. Palma y Ave. Libertad, en la Víbora, a $7 metro. Informan: F-1862.
D-2 5772 17 Febrero

TERRENO EN ganga en el Vedado, a media cuadra de 23, a 8 pesos vara. Se vende una parcela, mide 13.65 por 58.96. Se puede dejar en hipoteca $4.350 por 5 años. Informa su dueño: José Montaner, en 23 y 24, teléfono F-6066.
F-2 5277 14 Febrero

SE VENDE un solar en la hermosa calle 12, Ampliación de Almendares, a una cuadra del Parque y del tranvía, entre dos chalets, a $6.50. A. Guerra. A-7712.
D-2 5644 16 Febrero

SE VENDE un solar en la calle O'Farrill entre Goicuría y Juan Delgado. Mide 12x58, a $1.50. A. Guerra. A-7712.
D-2 5645 16 Febrero

BUEN NEGOCIO

Vendo un solar en la calle Santa Ana número 47, por no poderlo atender, con 26 cuartos, construcción de madera en $15.000. Está rentando $280.00 mensual. Una casa mampostería Pérez y Reforma, $4.000; una casa Aguila No. 25, en $5.000; una casa Reparto Buena Vista en Pasaje y B, en $1.500. Para informes: Julián Asas. Teléfono M-7889.
D-2 5554 21 Febrero

SANTOS SUAREZ

Vendo un solar 13.66x38.96, calle Durege casi esquina Enamorados, media cuadra tranvías, una cuadra de Gran Avenida, próxima a hacerse y atrás de la de Serrano. Precio baratísimo. Informan I-7782.
D-2 5860 17 Febrero

SE VENDE un hermoso solar en la calle Línea entre I y J, Vedado. Informan en Lealtad 99. Telf. U-4686.
D-2 5622 16 Febrero

¡MAGNIFICA OPORTUNIDAD! EN 23, VEDADO

Le vendo de $10 a $13 vara la medida que usted solicite, también en las calles 20, 21, 22, 24 y 26, con grandes facilidades de pago. Informa su dueño: Dr. Aranda y M. Sañudo, Mercaderes 9, Depto. 3, de 10 a 12 a. m. Teléfono M-6173.
D-2 E-223 Indf. 26 Enero

VEDADO. Se vende un solar en la calle A entre 35 y 37, propio para una industria. Informes en el mismo o teléfono I-7723.
D-2 4804 16 Febrero

SAN LAZARO dos parcelas de 6x17 metros, ideal para fabricar. Dueño, Campanario 28, altos, teléfono M-7329.
(D2) 5541 12 Feb.

A 200 METROS DE INFANTA

Nueve mil varas, con chucho de ferrocarril, otros lotes a 50 y 100 metros de Infanta. Facilidades pago. Informa Tavel, F-6252 y U-1710. D-2 S-944 2 Marzo

VEDADO, A 26 PESOS

21 entre C y D, acera sombra llano, con 22.65x50, 1124.91 metros. Facilidades pago. Informa Tavel. F-6252 y U-1710.
D-2 S-943 2 Marzo.

D3. Establecimientos

EN BUENA VISTA, se vende gran bodega, con puesto y carnicería. Calle B y Tercera. Teléfono FO-1135.
B-3 S-1172 10 Marzo

SE VENDE la dulcería "La Parra", Jesús del Monte 147, con venta ligera. Obrador con utensilios completo. Informan en la misma. Sr. Alfonso.
D-3 6363 13 Febrero

BODEGA en venta. Se da en 4.000 pesos. Está en Calzada Jesús del Monte, por la parte Tejar, buena venta. Alquiler: 22 pesos. Informan: M-4907.
D-3 6364 14 Febrero

HABITACIONES a 9 y 10 pesos, Concordia 190, entre Espada y San Francisco, Tren de Lavado. B-2 6395 14 Feb.

POR NO PODERLO atender, vendo kiosko barato, poco alquiler. Vista hace fe. Informa Rufino Menéndez, Belascoaín y Neptuno, café Siglo XX.
D-3 6397 19 Febrero

BODEGA EN $1,500

En la Habana, sola en esquina, se dan facilidades de pago, más detalles en San Rafael y Oquendo. Café. Alvarez.

LECHERIA Y CANTINA $8.000

A una cuadra del Parque Central, seis años de contrato, módico precio. Se garantiza una venta de sesenta pesos, más informes en San Rafael y Oquendo, Café, Alvarez.

CAMBIO UNA BODEGA

En la Habana por una en Marianao. Informes al Tel. U-6793, de 1 a 3 p. m. Alvarez. D-3 S-1233 19 Febrero

GRAN OPORTUNIDAD

Se vende uno de los mejores hoteles de la Habana o se admite un socio por tener que hacer un viaje de necesidad. Informa Belascoain 5. Departamento 257.
(D-3) 6143 17 Febrero

CARNICERIA. SE VENDE

Montada a la moderna, buen barrio, contrato largo, poco alquiler. Informan en la misma. Teléfono I-6460. San Indalecio y Encarnación. D-3 S-1131 23 Febrero

BODEGA en la Habana sola en esquina, vendo o cambio por otra más chica por disgusto de socios urge venta. Informan Lealtad y Figuras, Bodega, Antonio. (D-3) 6293 15 Febrero

CARNICERIA. Se vende una barata en alquiler. Informa Donato Corujo, en el Matadero. D-3 6339 15 Febrero

VENDO cafecito en la mejor esquina de la Habana en $3,000 a uno o dos jóvenes trabajadores, se lo doy con poco de contado. Cuenya Amistad y Dragones, Café. D-3 6255 13 Febrero

VENDO vidriera que garantizo utilidad líquida $90 mensuales, último precio $650, no quiero palucheros si no tiene ese dinero no pregunte. Cuenya, Amistad y Dragones, Café. D-3 6254 13 Febrero

FARMACIA: Se vende una muy acreditada y antigua con $40.00 de alquiler con casa para familia. Su dueño por tener otra farmacia en otra localidad no puede atenderla. Informan Aldaya y Bofill. No por teléfono. Droguería Sarrá.
D-3 5988 15 Febrero

VENDO LECHERIA, a media cuadra de Belascoaín, bien preparada por no conocer el giro. La doy barata. Informes Telf. U-7131. D-3 6066 14 Febrero

VENDO CASA DE

Huéspedes, de esquina, 24 habitaciones, amuebladas. Tiene buen margen, poco alquiler y buen contrato. Se dá barata por tener que embarcarse su dueño. Informan: Lamparilla 58, altos.
D-3 6088 12 Febrero

VENDO O ARRIENDO

Una gran panadería cerca de Egido o cambio por establecimiento de otro giro. Informes Amistad 134. García.
(D-3) S-1235 12 Febrero

CON CONTRATO arriendo o vendo carnicería en Herrera 22, tiene buena venta. La vendo barata. Informan San Francisco 2. Carnicería. U-4835.
(D-3) S-1198 13 Febrero

SE VENDE una bodega por no poderla atender, un año de abierta cerca del Hipódromo, no tiene deudas y se dan facilidades de pago. Informan Medrano y Santa Catalina, Marianao, frente al Hipódromo.
D-3 S129 17 Febrero

ATENCION

Vendo una fonda. Tiene buen contrato y paga poco alquiler. La doy a prueba, está preparada para el que quiera trabajar el café, sitio bueno; tiene 2 piqueras de guaguas y varias fábricas de cigarros alrededor. Informa el dueño a todas horas, en Economía y Apodaca.
D-3 6098 12 Febrero

VENDO MI bodega, en una de las mejores calles de la Habana, por encontrarme enfermo en grave estado, buen contrato y poco alquiler. Informan en la misma Telf. U-6730.
D-3 S-1202 12 Febrero

UN BUEN negocio. Por no poderla atender vendo muy barata una acreditada casa de huéspedes situada en el mejor punto de la Habana. Informan en Apodaca 14, primer piso.
D-3 5950 16 Febrero

SE VENDE una vidriera de dulces, punto inmejorable, contrato, poco alquiler. Informes en Belascoaín 8, altos. Pregunten por Romaguera. D-3 5840 15 Feb.

BARBERIA. Vendo una barata muy acreditada por estar enfermo en O'Reilly 69 por Villegas. Informan en la misma, de 10 a 12 y 4 a 6. D-3 5812 22 Feb.

FABRICA de helados. Se vende en buen lugar, buena venta en la puerta, con facilidades de pago, informan en Egido No. 59. Tel. M-5405.
D-3 5651 16 Febrero

VENDO local con contrato, vidrieras y armatostes modernos, sirve para cualquier giro, paga poco alquiler. Informan Reina 107, Sombrerería.
D-3 5751 21 Febrero

GANGA. Cedo por menos del valor de las existencias casa de modas, el mejor punto, poco alquiler y contrato. Neptuno 157, entre Escobar y Gervasio.
(D-3) 5431 15 Febrero

OPORTUNIDAD. Por tener que atender otro negocio mayor, vendo una vidriera en el mejor punto de la Habana. Buen contrato y fácil pago. Informa Jaime. Teléfono M-4962. D-3 520 18 Febrero

PELETERIA. Se realizan todas las existencias de la peletería de Galiano y Animas, y se admiten proposiciones por los enseres de la misma y por el local.
(D-3) 5557 14 Febrero

SE VENDE una gran bodega tienda mixta de mucho porvenir, muy cantinera. Se da a plazos en un pueblo inmediato a la Habana, se da barata. Informan en Suárez No. 59. Teléfono A-1496.
D-3 S-698 12 Febrero

D4. Automóviles y Accs.

CAMION "Bessemer" 2 y media, trabajando. Motor continental, gomas nuevas. Se vende por dejar negocios. Informa Miguel. Tel. A-9042.
D-4 S-1116 13 Febrero

AUTO Overland Whippe, último tipo 5 pasajeros, cerrado, se vende por embarcar, puede verse Cuartel de Dragones.
(D-4) 6018 14 Febrero

SE VENDE propio para el tourismo un automóvil de siete pasajeros con sus ruedas de alambre y sus gomas, cuatro amortiguadores Westinghouse, se puede ver Príncipe No. 14. Sr. Luis Morales.
(D-4) 6193 13 Febrero

SE VENDE MUY barata una soberbia máquina Renault, 40 caballos, siete pasajeros, en perfecto estado. Se puede ver en San Carlos y Peñalver, Edificio Pollack, de 10 a 12 a. m. Teléfono U-4848.
D-4 6370 13 Febrero

M.E.C.D. 2016

TELEFONOS A-3333 A-1014

ANUNCIOS CLASIFICADOS DEL DIARIO DE LA MARINA

TELEFONOS A-3333 A-1014

SE VENDE UNA cuña Ford del año 27, tiene chapa, está casi nueva, se da barata. Informan: teléfono I-6356. D-4 S-1171 13 Febrero

CARROS DE USO

GANGAS

Dodge Coupé	225.00
Chevrolet tour	135.00
Cuña Ford 24	100.00
„ Ford	125.00
Touring Ford 24,	60.00
„ Ford 27	160.00
Sedan Ford 27	200.00
„ Ford 27 (casi nuevo)	325.00

CASA MERSON

Belascoain y Peñalver

Entrada por Peñalver

Abierto por la noche y los domingos

M-5903 M-5904

D-4 E-407 20 Febrero

GANGA

AUTOMOVILES USADOS Y RECONSTRUIDOS

Cada uno de estos autos representa un valor positivo. Perfectas condiciones generales.

CHANDLER,
1928. Touring 7 pasajeros 8 cilindros ... $2.200.00

PEERLES,
1927, Touring siete pasajeros, 6 cilindros ... $1.200.00

PEERLES,
1927, Touring, 5 pasajeros, 6 cilindros ... $1.100.00

CHANDLER,
1928, Touring 5 pasajeros 3 meses de uso ... $1.050 00

PEERLES,
1927, Sedan 5 pasajeros 6 cilindros ... $1.000.00

PEERLES,
1926, Touring 7 pasajeros, 8 cilindros ... $850.00

CUNNINGHAM,
Sedan, 7 pasajeros 4 puertas. . . $800.00

MC. FARLAND,
Touring 7 pasajeros, 6 cilindros $750.00

CUNNINGHAM,
cuña 4 pasajeros ... $300.00

PACKARD,
Touring 7 pasajeros 12 cilindros $300.00

JEWET,
Touring 5 pasajeros de 6 cilindros $250.00

WILLYS KNIGHT,
Touring 5 pasajeros $50.00

CHEVROLET,
del 26, Touring $250.00

Todos estos carros están en buenas condiciones de pintura, de gomas y de acumulador, algunos con chapa particular. Frank I. Getman, Ave. de la República núm. 297. D4 E-377 12 F

MOTOCICLETAS Harley-Davidson, nuevas, de uso, surtido completo de piezas, taller de reparaciones, precios reducidos. Economía y garantía en los trabajos. Avenida de la República, 390. D-4 5957 10 Marzo

SE VENDE un magnífico Packard. Cinco mil kilómetros andados. Carrocería de lujo frívoli, cinco gomas nuevas. Se dá en la cuarta parte de su valor. Informa: Enrique Padilla. Infanta 8. Telf. U-7267. J. I. R.

CAMIONES WHITE

Se venden dos de volteo, de 5.1|2 toneladas, están recién reparados, en perfecto estado y con blocks nuevos. Se dan facilidades de pago. Pueden verse Tejar de Punta Brava. Informan: A-2418. D-4 6091 14 Febrero

VENDO CADILLAC 7 pasajeros, seis ruedas, gomas, pintura, fuelle, vestidura nueva, mecanismo a prueba. Chapa lujo. Telf. FO-2619. Martínez. D-4 5213 12 Febrero

PEERLESS turismo, siete pasajeros, motor a toda prueba, casi nuevo, propio para familia de gusto, se vende a precio sumamente razonable. Garage "Alacrán". Animas entre Oquendo y Soledad. D-4 6341 26 Febrero

GOMAS BARATAS, 30x3 1|2, cuerda, $6.75; 31x4, 10.50; 33x4, $14.50; 32x4 1|2, $19.50; 33x4 1|2, $21.00; 34x4 1|2, $22.45; 33x5, $27.50; 29x440, $7.25; 29x500, $13.75; 30x525, $13.50; 30x577, $16.50; 31x525, $15.25; 32x600, $18.90; 32x577, $19.00; 33x600, $21.50; 33x675, $25.00. Cámaras desde $1.50. Havana Tire Co., San Lázaro 240, esquina a Campanario, Tel. M-6609. D-4 S-900 15 Febrero

SE VENDE un Chevrolet tipo 27. Zanja 73, por embarcar el dueño. A-6564. Antonio Lorenzo. D-4 5619 14 Febrero

AUTOS DE USO

LA SALLE de turismo, ha tenido muy poco uso. Precio muy razonable.
SHACKELFORD MOTORS INC., Depto. Carros de Uso, Galiano 45.

OLDSMOBILE Sedan, carro muy servicial, está en buenas condiciones y las 5 gomas están magníficas. Puede usted adquirirlo con muy poco esfuerzo, $140.00 de entrada y el resto hasta 8 meses.
SHACKELFORD MOTORS INC., Depto. Carros de Uso, Galiano 45.

CHEVROLET Sedan. Un carro familiar que le sirve al mismo tiempo para sus diligencias, puede obtenerlo con poco desembolso.
SHACKELFORD MOTORS INC., Depto. Carros de Uso, Galiano 45.

CHRYSLER "70" tipo Coach. Está en magníficas condiciones de todo. Damos grandes facilidades de pago.
SHACKELFORD MOTORS INC., Depto. Carros de Uso, Galiano 45.

STUDEBAKER de turismo, 5 pasajeros, ha estado bien cuidado en servicio particular. $220.00 de entrada, el resto en condiciones fáciles.
SHACKELFORD MOTORS INC., Depto. Carros de Uso, Galiano 45.

TENEMOS una cuña Buick moderna, de 4 pasajeros, que se da a toda prueba. Véala, que puede convenirle para sus diligencias lo mismo que para sport. Precio reducido.
SHACKELFORD MOTORS INC., Depto. Carros de Uso, Galiano 45.

BABY PEERLESS de turismo, carro muy bien cuidado, chapa particular, $280.00 de entrada y facilidades para el resto.
SHACKELFORD MOTORS INC., Depto. Carros de Uso, Galiano 45.

CITROEN tipo cupé, en muy buen estado, con las gomas nuevas, el carro más económico y manuable. $250.00, con facilidades de pago.
SHACKELFORD MOTORS INC., Depto. Carros de Uso, Galiano 45.

DODGE Sedan de 4 puertas, flamante, funciona bien todo, las gomas están muy buenas, tiene chapa. $220.00 de entrada.
SHACKELFORD MOTORS INC., Depto. Carros de Uso, Galiano 45.

SEDAN con motor Continental, JEWETT, buenas gomas, chapa, precio reducido, facilidades de pago.
SHACKELFORD MOTORS INC., Depto. Carros de Uso, Galiano 45.

CHRYSLER, "50" turismo, trabaja perfectamente, se vende a precio muy bajo con $220.00 de entrada.
SHACKELFORD MOTORS INC., Depto. Carros de Uso, Galiano 45.

BUICK de 7 pasajeros, con chapa particular, puede adquirirlo con $200.00.
SHACKELFORD MOTORS INC., Depto. Carros de Uso, Galiano 45.

Se vende un CHANDLER cerrado, funciona bien y está completamente presentable, tiene chapa.
SHACKELFORD MOTORS INC., Depto. Carros de Uso, Galiano 45.

Tenemos un Sedan FLINT de 4 puertas que es una verdadera ganga, gomas y pintura en perfectas condiciones, el motor trabaja muy bien, le conviene verlo. $300.00 de entrada y mensualidades cómodas.
SHACKELFORD MOTORS INC., Depto. Carros de Uso, Galiano 45.

Tenemos automóviles LINCOLN de varios tipos, algunos están tan buenos como nuevos, y a varios precios. Véalos, puede que encuentre el carro que busca y a un precio muy conveniente.
SHACKELFORD MOTORS INC., Depto. Carros de Uso, Galiano 45.

MARMON de turismo, 7 pasajeros, es una ganga verdad, venga a verlo y pruébelo hoy.
SHACKELFORD MOTORS INC., Depto. Carros de Uso, Galiano 45.

CHRYSLER "50" Sedan 2 puertas, magnífica ocasión, $200.00 contado y resto en plazos cómodos.
SHACKELFORD MOTORS INC., Depto. Carros de Uso, Galiano 45.

STUDEBAKER Duplex, trabajando muy bien, todo el carro en buen estado, $220.00 contado y el resto en varios meses.
SHACKELFORD MOTORS INC., Depto. Carros de Uso, Galiano 45.

Tenemos varios carros HUDSON, CUNNINGHAM de turismo, PAIGE de 7 pasajeros, se venden a precios baratísimos, venga a verlos que alguno le conviene.
SHACKELFORD MOTORS INC., Depto. Carros de Uso, Galiano 45.
D-4 E-410 16 Febrero

SE VENDE un Oldsmobile seis cilindros, cinco asientos, bien equipado y en buenas condiciones. Por ausentarse el dueño lo cede en buenas condiciones. Informan: Amargura 43, bajos. D-4 6109 12 Febrero

D5. Maquinaria y Accs.

VENTA DE CALDEROS DE LINOTIPO

Habiendo equipado el DIARIO DE LA MARINA todos sus linotipos con calderos eléctricos, se desean vender los de gas, que han venido funcionando hasta ahora con excelentes resultados. Estos aparatos están en magníficas condiciones y tienen boquilla de tornillo, lo que demuestra que son modernos. Informes: Sr. EUGENIO SOLER, Departamento de Linotipos del DIARIO DE LA MARINA, de 7 a 10 p. m. D-5 E-1654 Indf. 5 Ag.

D6. Muebles y Prendas

SE VENDE un juego de sala dorado con vitrina, muy fino, casi nuevo y uno de recibidor de caoba y uno de comedor con bronces en Suárez No. 58. (D6) 6155 17 Febrero

POR EMBARCARME vendo un escaparate, 1 cama, 1 mesa de comer, 4 sillas, 2 sillones, mesa de noche, guarda comida y 2 mesas más, Baños 52 entre 21 y 23, Vedado. D-6 6170 15 Febrero

VENDO juego sala moderno, máquina ovillo central otra lanzadera, juego comedor Adams, un escaparate, una cama, mesa noche esmaltado azul $45. Teléfono U-3163. D-6 6231 20 Febrero

SE VENDE un juego americano de mimbre fino, acabado de esmaltar, en D No. 210, bajos, entre 21 y 23, Vedado. D-6 6131 12 Febrero

VENDO UN buró de cortina caoba, dos tonos, $30, uno chico $14, un bufete tamaño grande, $40, libreros $16, sillas giratorias desde $7. Teléfono U-4352. D-6 5560 14 Febrero

"LA ESPECIAL"

La mueblería más grande y mayor surtida de toda la República. Salón de exposición y ventas. Neptuno número 159, entre Escobar y Gervasio. Muebles fabricados y exportados para el gusto más refinado. En "La Especial" pueden adquirir muebles a plazos y en alquiler. Hay juegos de cuarto en caoba de tres cuerpos, con filete de bronce; juegos idem esmaltados en dos tonos policromados y decorados en todos colores; juegos de caoba y bronce; juegos de señoritas esmaltados, policromados y decorados. Juegos de comedor estilo "Renacimiento", idem estilo Adams, idem inglés, idem con filetes en todos estilos y a todos precios. Juegos de sala estilo Luis XVI dorados y con gobelinos; juegos esmaltados y policromados de todos precios. Juegos de sala con filete de bronce muy finos; idem en otros estilos, juegos de recibidor, tapizados y de rejilla a todos precios. También los hay de mimbre de todos estilos y precios; mesas escritorios de todos tamaños; libreros de dos y tres hojas; sillas giratorias, juegos de oficina. Neveras de todos estilos y tamaño. Juguitos de niños y esmaltados. Chaise Long tapizados y de mimbre. Lámparas de pie muy finas y muy baratas, idem de sala, saleta, cuarto y comedor, reloj de pared; idem de pie. Espejos dorados, idem vitrinas, sillones de portal de todos estilos, sillas de coche, idem de colegios, sillas de tijera, paravanes, alfombras, de sala, saleta y cuarto, maceteros de todos estilos y precios, camas de hierro y camitas de niños desde la más barata a la más fina. Sombrereras, perchas de árbol, cestos de ropa, fiambreras finas y corrientes sillones de niños de caoba y mimbre. En piezas sueltas: escaparates de lunas, idem sin luna, camas, coquetas, cómodas, chifonier, chifo-Rober; mesas de noche, aparadores, auxiliares vitrinas; mesas de correderas, mesas de máquinas, mesas de teléfono y sillería de toda clase y otros muchos artículos que no se detallan aquí. Fíjese bien que "La Especial" le hace a usted cualquier juego o muebles de encargo sin que tenga que hacer anticipo alguno. Hacemos ventas para el campo sin cobrar embalaje; damos facilidades de pago guardando la más absoluta reserva. También alquilamos muebles desde la más humilde cama de hierro hasta una lujosa residencia. Haga una visita a esta acreditada casa y saldrá complacido por su mercancía exquisita y sus precios ínfimos. No se confunda.

"LA ESPECIAL"

Neptuno número 159, entre Escobar y Gervasio. Telf. U-5620 y Apartado número 2291. D-6-S 935, 2 Marzo.

LIQUIDACION DE MUEBLES

Aproveche esta oportunidad. Juegos de sala, con espejo, a $45, de cuarto a $65, esmaltados y decorados, de comedor a $40, máquinas de Singer a $17, escaparates a $26, cómodas y coquetas a $8, camas de hierro a $5. Por 100 pesos le amueblamos su casa. Sol No. 111, entre Villegas y Egido. Teléfono M-7070. D-6 5947-49 18 Febrero

REPARACION DE MUEBLES

Por poco dinero, le barnizo, esmalto, tapizo y decoro sus muebles, por finos o en mal estado que se hallen. Mucha legalidad y no cobro hasta terminar a satisfacción el trabajo. Construyo a capricho suyo, cualquier mueble, como también le cambio sus muebles por los que más le agraden. Llame al teléfono M-7070. D-6 5946-48 23 Febrero

MAQUINA SINGER

Ovillo central, desde 12 a 35 pesos, de lanzadera, desde $5.00 a $25.00. También las compramos y cambiamos. Pagamos doble, vendemos piezas sueltas. Angeles 36. Teléfono A-8861. D-6 S-1146 9 Marzo

SE ARREGLAN MUEBLES "EL ARTE"

Taller de reparación y reconstrucción de muebles, envases y embarques. Especialidad en pinturas, barnices y tapicería. Calle I número 9, casi esq. a Calzada. Telf. F-2312. D-6 S-1092 8 Marzo

CONTADORA Nacional $7.99, 2 gavetas 2 contadoras 130 pesos. Mesa carambola 4x8 $220.00. Cocina de gas $12.00. Reverbero $4.00, mesa mármol 2m.x80 centímetros pie hierro $10.00. Obrapía 99 Muñiz. D-10 S-1220 14 Febrero

CAJAS DE CAUDALES

sumamente baratas, gran surtido, archivos, burós, mesas planas, máquinas de escribir, libreros y toda clase de muebles de oficina. Apodaca 58 entre Suárez y Revillagigedo.

MUEBLES EN GENERAL

Juegos de cuarto, sala y comedor y saleta, máquinas de coser, baúles, escaparates, victrolas Víctor y toda clase de muebles. Apodaca 58 entre Suárez y Revillagigedo.

PARA CAFE Y FONDA

Cantinas, mostradores, vidrieras, mesas de mármol, vitrolite y madera, sillas de Viena nuevas y de uso y toda clase de enseres. Apodaca 58, entre Suárez y Revillagigedo (D-6) 5733 16 Febrero

"LA NUEVA ARGENTINA"

Casa de Préstamos Interés desde el 1 por ciento. Liquidación de prendas procedentes de empeño por la mitad de su valor. Neptuno número 79. U-5956. D-6 S-937 2 Marzo

MUEBLES

Fabricamos o importamos para el gusto más refinado. Pueden adquirirse a plazos y en alquiler en el almacén importador de muebles y casa de préstamos "La Nueva Especial." Neptuno Núm. 191 y 193. Teléfono U-5016, al lado del café "El Siglo XX". Nota:—Las ventas para el campo no pagan envases. D-6 S-938 2 Marzo

REGISTRADORAS National, registradoras Anker alemanas varios modelos a plazos cómodos, descuentos al contado. Hago cambios, reparaciones, niquelados y esmaltados; trabajos garantizados. Hay accesorios. J. R. Ascencio. Teléfono M-9571. Campanario 89. (D-6) 4230 28 Feb.

EL AGUILA DE ORO DE J. PERNAS. PRESTAMOS

Su seriedad y honradez garantizan su merecido crédito. Operaciones reservadas y módico interés. Compra muebles y objetos de arte. Alquila y vende a plazos cómodos. Gran surtido de brillantería y Joyas. Teniente Rey 83. A-8731. D-6 2920 18 Febrero

LAMPARAS EN GANGA

Se vende una lámpara de sala de bacarat, muy fina, en $300.000.—Una lámpara de comedor. Una lámpara de pie de bronce, en $100, mármol de Verona, en $80.00. Puede verse en la Casa Vilaplana. O'Reilly y Villegas. q

D-6 E- Indf. 1 En.

MUEBLES EN GANGA

Gran surtido en juegos completos y piezas sueltas, juegos de cuarto, 70 pesos; comedor 75 pesos; sala o recibidor, 45 pesos; camas a 7 pesos; cómodas 10 pesos; seis sillas y dos sillones 15 pesos; sillas sueltas a $1.50; sillones $2.50; mesas correderas 6 pesos y otros que no se detallan a los precios mencionados. También se cambian y compran en

"LA PRINCESA"

San Rafael 107. Teléfono A-6926. D-6 2777 Indf. 1 Dic.

POR MODICO precio ponemos marcos a sus cuadros; tenemos variedad de molduras. Llame al teléfono M-1021 para llevarle muestras sin ninguna molestia para usted. D-6 S-1062 15 Febrero

ALGO QUE LE INTERESA

Muebles en todas clases al contado y a plazos cómodos, por un peso semanal, camas, sillones, aparadores, escaparates, mesas, coquetas, lámparas y otros muebles en "La Protectora" Belascoaín 68 entre Salud y Jesús Peregrino. Telf. U-3145. D-6 4780 16 Febrero

D7. Instrumentos Música

VENDO POR no necesitarlo un magnífico piano Giralt, refractario al comején. Precio de ganga. San Rafael número 141, bajos, entre Soledad y Oquendo. D-7 S-1169 13 Febrero

MAGNIFICO PIANO

Se vende por embarcar uno aleman marca Rickard Wagner, completamente nuevo, en la cuarta parte de su costo. Puede verse a todas horas en la calle 10 esquina a 21. Vedado. Depto. No. 1. F-3094. D-7 3795 14 Febrero

AFINO SU PIANO por $2.00, poniéndole cuerdas gratis. Experto afinador y con muchos años de práctica. Llame al teléfono U-4680 y deje la orden. D-7 S-1170 16 Febrero

CON GRANDES FACILIDADES

Vendemos pianos, autopianos y victrolas ortofónicas Víctor. Visite nuestros nuevos departamentos de música impresa e instrumentos y cuerdas. Vendemos lo mejor y a precios bajos. Universal Music & Comm Co. San Rafael y Consulado. Teléfono A-2930. D-7 S-1063 7 Marzo.

PIANOS, pianolas e instrumentos al contado y en plazos cómodos. Música impresa y estudios para todos los conservatorios. Pianos de alquiler, afinaciones y reparaciones. Calidad y bajo precio. Viuda de Carreras y Cía. Prado 115. Telt. A-3642. D.7 S-1757 Indf. 1 Ag.

D8. Animales

SE VENDEN gallos Leghorn y Prat y gallinas Leghorn de un año y también los gallineros y comederos de la granja, todo muy barato. 14 número 110, Vedado. D-8 5462 12 Febrero

GRANJA Roselló. Fuertes, sanos y vigorosos de pura raza pollitos de 7 días 35 ctvos. de gallinas selectas. (Véalas y compare) catalanas del Prat. Leonadas, blancas, Orpington, Leghon, Plymouth Rocks y conejitos a cinco pesos par, azul de Viena, Angora blancos, Flamencos Gigantes, Nueva Zelandia, premiados distintas Exposiciones. Huevos para incubar $1.70 docena garantizo la fecundidad, cambiando por otros todos los que resulten claros. Punta Brava, al empezar la carretera Playa Santa Fe. D-8 6118 14 Febrero

GRANJA Arellano. Se venden huevos para incubar de Rhode Island Reds y Plymouth Rocks Barreados importados de la R. O. P. de British Columbia, Leghorn Blancos de la cría de Ferris y Catalanas del Prat. Granja Arellano, carretera de la Lisa a Arroyo Arenas entre kilómetros 11 y 12. Visite la Granja. Teléfono FO-7264. Correspondencia a Amargura y Habana. D-8 E-370 28 Febrero

CATALANAS del Prat (Leonadas) gallinas selectas (véalas). Huevos para incubar $1.50 docena. Los que no empollan los cambio por otros frescos. Habana 73 entre Obispo y Obrapía. La Sevillana. D-8 4976 12 Febrero

VENDEMOS 30 mulos nuevos, acabados de recibir, 30 mulos trabajados, caballos y mulos de monta, 18 bicicletas, 12 carros de cuatro ruedas, 5 arañas, 1 faetón y arreos de todas clases. Todo a precio muy barato. Marina número 3, esquina a Atarés, frente al taller de Gancedo, Jesús del Monte. Teléfono X-2876. Jarro y Cuervo. D-8 S-983 4 Marzo

D9. Fincas Rústicas

CERCA de Geyer. Se vende barata una finquita de 52.000 metros cuadrados en el Reparto "La Ursula", carretera a Guanajay, buena casa, luz eléctrica, teléfono, buena agua corriente, muchos árboles frutales y palmas. Informan en la misma, teléfono 34-6, Arroyo Arenas, o en Empedrado 52 altos. M-2347. Su dueño, Dr. Gabriel Gastón. D-9 6121 13 Febrero

FINCA en Calzada, dos caballerías, a 6 kilómetros de la Habana, con gran arboleda, frutal, agua, teléfono y luz, propia para reparto, especulación y recreo, en precio barato, facilidades de pago. Miguel F. Márquez. Empedrado 16, altos. D-9 E-405 14 Febrero

FINCAS RUSTICAS. Vendo dos de 7 caballerías cada una, en Vereda Nueva; una de dos caballerías, en la carretera de Alquízar; una de 7 caballerías, próxima a Alquízar; una de dos caballerías lindando con la carretera central en San José de las Lajas; una de 17 caballerías y una de 52 caballerías, en Ceiba Mocha. Trato directo con el propietario. Manzana de Gómez 443. D-9 5813 15 Feb.

VENDO 3 FINCAS JUNTAS O SEPARADAS

A 4 leguas de Bahía Honda costa Norte de Pinar del Río; linda con el mar, inmejorables terrenos, buena aguada todo llano, una de 20 caballerías, las otras de 7 1|2 cada una. Informa, Feal. Monserrate No. 91. Teléfono A-3648. (D-9) 3996 27 Febrero

D10. Objetos Varios

OFERTA ESPECIAL
200 TABACOS POR $7.00

Envíenos siete pesos m. o. en cheque, giro postal o efectivo y le mandaremos a cualquier lugar de la República, libre de todo gasto: 50 Panetelas, 50 Londres, 50 brevas y 50 Petit-Cetros. Estos tabacos valen casi el doble; pero a fin de dar a conocer nuestros productos hacemos esta oferta especial solamente durante los meses de febrero y marzo. Pruebe nuestros tabacos elaborados a mano y si después de fumar los diez primeros no los encuentra de su agrado devuélvalos, que nosotros le devolveremos la cantidad que haya pagado. Pídanos doscientos tabacos por el teléfono A-9012 y se los enviaremos a cualquier lugar de la Habana. La Popular, Fábrica de Tabacos. Estrella No. 19, Habana. D-10 6138 24 Febrero

VENDO POR la mitad de su valor en San Rafael y Espada, 6 extinguidores sin uso, de metal, de 3 galones contra incendios, por no necesitarlos. Informan en la misma. Telf. U-4592, de 12 a 5 p. m. (D-10) 5769 15 Febrero

MAQUINA "Underwood", flamante, moderna, $60.00; una igual que Remington $25.00. Una división de 10 hojas mamparas $20.00. Por enfermedad de su dueño cerramos oficina. Concordia 65, bajos, casi esquina Perseverancia. D-10 4996 12 Febrero

SE VENDEN todos los enseres de un cine, para más informes llamen al teléfono M-3876, desde las nueve de la mañana a las 9 de la noche. D-10 6072 17 Febrero

RADIO FAN: Vendo como ganga gran aparato de tres bombillos de fácil manejo, garantizado, recibir de E. Unidos, por lejos que sea. En menos de la mitad de su valor, con acumulador pila etc. Campanario y Reina, café. D-10 6064 13 Febrero

SE VENDE BARATO

Madera de uso oara andamiaje de construcción. Informan: Edificio de La Cubana, Compañía Nacional de Seguros, cuarto piso, departamento de caja. D-10 S-1130 14 Febrero

E SE SOLICITAN

E 1.—Criadas y Criados.
E-2.—Cocineras y Cocineros.
E-3.—Para dos o más servicios.
E-4.—Manejadoras.
E-5.—Crianderas.
E-6.—Chauffeurs.
E-7.—Costureras.
E-8.—Oficinistas.
E-9.—Operarios y Aprendices.
E-10.—Varios.

E1. Criadas y Criados

SE SOLICITA una criada para cuartos, que sepa coser bien; debe tener buenas referencias. Informan de 8 a. m. en adelante en calle 17 esquina a 6, Vedado, No. 429. E-1 6318 13 Febrero

SOLICITO criada recién llegada, sin pretensiones, para ayudar a la limpieza Cerro No. 516. E-1 S-1227 12 Febrero

NECESITO una criada de mano y una cocinera, sueldo $25 cada una, pero si son buenas ganarán $30. Compostela 58. (E-1) 6205 12 Febrero

NECESITO un buen criado con recomendación de buenas casas, sueldo $40 y un muchacho español para ayudante $20. Compostela 58. (E1) 6206 12 Febrero

SE SOLICITA una muchacha de color, de 14 a 16 años, para ayudar a los quehaceres de una casa. Apodaca 71, altos. E-1 6054 12 Febrero

SOLICITO criada para cuartos, que sea fina y que tenga buenas referencias, casa Vda. de Argüelles, calle Línea entre F y Baños, Vedado. Extranjera menos jamaiquina. E-1 S-1203 12 Febrero

E2. Cocineras-Cocineros

SOLICITO un cocinero que sepa cocinar a la criolla y a la americana. Exijo duerma en la colocación y que traiga buenas referencias. Sueldo: $55.00. Calle 25 y N, entrada por el túnel. E-2 6299 13 Febrero

E3. Para 2 o mas servicios

SE SOLICITA una españolita de 13 a 15 años, para cuidar una niña y hacer pequeña limpieza. Sueldo: diez pesos. Teléfono M-4151. E-3 S-1262 14 Feb.

SE SOLICITA una cocinera que sepa su obligación y ayude a los quehaceres de casa de corta familia. Tiene que dormir en la colocación. Informan: Infanta número 89, altos, entre Zanja y Valle. E-3 6336 13 Febrero

SE SOLICITA una señora de mediana edad, para hacer la limpieza y quehaceres de la casa. Informes: Churruca número 3, entrada por San Cristóbal, altos. E-3 S-1255 16 Febrero

SE SOLICITA una criada para cocinar y lavar, que duerma en la colocación y tenga referencias. Avenida de los Aliados No. 55 Alturas del Río Almendares. Tel. FO-1589. E-3 S-1229 12 Febrero

SE SOLICITA una criada que entienda algo de cocina para corta familia que sea limpia y trabajadora. Basarrate 14 altos entre Neptuno y San Miguel, después de las 9 a. m. (E-3) S-1247 13 Febrero

SOLICITO muchacha española formal para cocinar y limpiar, ha de ser aseada. Se prefiere con referencias. Sueldo 25 pesos y dormir en la colocación. Monte 49 2o. piso altos "Españolita". (E-3) 6208 13 Febrero

SE SOLICITAN dos jóvenes españolas, una para criada de mano y ayudar a manejar dos niñas, otra para cocinar y lavar algo; si no saben cumplir con su obligación que no se presenten. Calle E, 52, entre 21 y 23, Vedado. E-3 S-1240 13 Febrero

SE SOLICITA una cocinera que sepa su obligación, tiene que hacer un pequeño lavado, sueldo $25.00. Novena y Acosta, Víbora, X-1302, tiene que dormir en la casa. (E-3) 6291-91 13 Febrero

E4. Manejadoras

SE SOLICITA una manejadora para Camagüey que tenga buenas referencias y sea americana o inglesa. Se da buen sueldo. Informes en L 191, altos, entre 19 y 21, Vedado. E-4 S-1234 12 Febrero

SE SOLICITA una manejadora de mediana edad, que sepa muy bien su obligación. San José número 93, entre Belascoaín y Lucena. E-4 S-1263 17 Feb.

SE SOLICITA una muchacha española, para cuidar un niño. Si no es dispuesta que no se presente. Sueldo: $15.00. Amistad No. 41. E-4 S-1200 12 Febrero

E9. Operarios-Aprendices

EBANISTAS. Solicito aprendices adelantados. Maloja No. 206. (E-9) 6152 12 Febrero

E10. Varios

BRILLANTE oportunidad para ganar un buen sueldo mensual, se ofrece a señorita bien relacionada socialmente. Exíjense las mejores referencias y buena presentación. Acuda personalmente de 9 a 11 a. m| O'Reilly 51, bajos. E-10 6340 13 Febrero

SOLICITO vendedor que conozca algo de bodega. De entrada 50 centavos y buena comisión. Galiano 132, altos, de 1 a 2. Juan. E-10 6366 14 Febrero

OPORTUNIDAD

Se solicita una señora o señorita para trabajo fácil y decente. Se requieren juventud y buena presencia. Indispensable presentación personal. No atenderemos llamadas por teléfono Ver al Sr. Florentino Rodríguez Departamento de Propaganda de este Periódico. E-10 Indf. 21 Enero

SE SOLICITA para vender aceites, aguarrás, barniz, en cada una de las provincias, un agente activo, con buena comisión. Escriba con buenas referencias comerciales a Valentín Sánchez, calle Zapata entre A y Vedado, Habana. E-10 6104 12 Febrero

F SE OFRECEN

F-1.—Criadas y Criados.
F-2.—Cocineros y Cocineras.
F-3.—Para dos o más servicios.
F-4.—Manejadoras.
F-5.—Crianderas.
F-6.—Chauffeurs.
F-7.—Costureras.
F-8.—Oficinistas.
F-9.—Operarios y Aprendices.
F-10.—Varios.

F1. Criadas y Criados

DESEA colocarse una joven española de criada de manos; sabe coser y surcir bien; conoce sus obligaciones y tiene quien responda por ella. Informan: I-1508. F-1 6413 14 Febrero

SE OFRECE una señora de color, para habitaciones. Entiende de costura; tiene referencias. Informes: Manrique número 19, bajos. Teléfono M-3085. F-1 6392 14 Febrero

SE DESEA colocar una joven de color, para coser en casa particular; duerme en su casa. Informan: Manrique número 135, altos. F-1 6385 14 Febrero

DESEA colocarse una joven de color para la limpieza por horas. Informan: Manrique No. 135, altos. (F-1 6387 14 Febrero

SE DESEA colocar un joven de criado de mano, tiene buenas recomendaciones y está práctico en el servicio. Informan A-6637. F-1 6188 13 Febrero

MIDDLE age woman seeking position to cook, will sleep. Tel. U-6833. Eva. F-1 6174 13 Febrero

DESEA COLOCARSE una joven española, para criada de cuartos o comedor. Tiene buenas referencias. X-2277. F-1 6317 14 Febrero

SE DESEA colocar una joven española para criada de manos. Sabe cumplir con su obligación. Informan: Telf. F-6235. F-1 6309 14 Febrero

SE DESEA colocar un joven español de criado de manos. Tiene buenas referencias y práctico en su servicio. Informan: Telf. F-6087. F-1 6055 12 Febrero

DESEA colocarse criado de mano, peninsular; ha servido en buenas casas de las que tiene recomendación. Teléfono A-4792. (F-1) 6198 13 Febrero

SE OFRECE buen criado de mano, sabe servir a la rusa; tiene referencias de donde trabajó; sin pretensiones. Teléfono M-3229. (F-1) 6199 13 Febrero

DESEA colocarse una joven española para criada, sabe servir a la rusa o para criada de cuartos, sabe coser y lleva tiempo en el país y con referencias. Tel. M-1860. (F-1) 6282 19 Febrero

DESEA colocarse un joven español de criado de mano, sabe servir a la rusa y con referencias. Tel. M-1860. (F-1) 6281 13 Febrero

SE DESEA colocar una joven española para limpiar en casa de moralidad con referencias. Informan Tel. I-7580. (F-1) S-1239 13 Febrero

SE DESEA colocar una joven española de criada de mano en casa de moralidad, sabe trabajar y cumplir con sus obligaciones. Informan Tel. I-7798. (F-1) 6214 13 Febrero

JOVEN español serio desea colocarse para criado de mano, café o restaurant, tiene referencias. Teléfono M-5119, pregunte por Enrique. F-1 6218 13 Febrero

DESEA joven español para criado de mano o para la limpieza de hotel, sabe desempeñar su obligación, sin pretensiones, conducta inmejorable, tiene referencias de la casa que trabajó, llamen al teléfono U-6672. (F-1) 6195 13 Febrero

DESEA colocarse una joven española de criada de comedor o de cuartos o de mano, lleva tiempo en el país, tiene referencias. Tel. A-8248. (F-1) 6286 13 Febrero

DESEA colocarse una joven española de criada de mano, tiene buenas referencias, sabe trabajar y cumplir con su obligación. Informan Obrapía 113 2o. piso. Teléfono A-3652. (F-1) 6294 12 Febrero

JOVEN español se ofrece como primer criado, está muy práctico en todo buen servicio de las mejores familias con buenas referencias en teléfono A-5324. (F-1) 6285 13 Febrero

SE DESEA colocar española para cuartos o para el comedor, sabe cumplir y tiene referencias. Teléfono A-4089. (F-1) 6287 13 Febrero

SE DESEA colocar un joven español para criado de mano en casa particular. Teléfono F-3848. F-1 6189 13 Febrero

SE OFRECE muchacha española criada de mano, sabe servir bien a comedor y coser un poco. Tiene buenas referencias. M-7122. (F-1) 6190 13 Febrero

UNA JOVEN española se ofrece para criada de mano, cuartos o comedor, práctica, buenas referencias. Tel. M-9578. (F-1) 6185 13 Febrero

DESEA colocarse criado de mano peninsular; ha trabajado mucho tiempo en casas conocidas teniendo recomendación de las mismas. Teléfono M-9578. F-1 6183 13 Febrero

DESEA colocarse joven española para criada de mano, tiene referencias. Informan M-8436. (F-1) 6276 13 Febrero

DESEA colocarse una joven española recién llegada para criada, prefiere vengan a buscarla. San Pedro 6. Teléfono A-5394. (F-1) 6279 13 Febrero

JOVEN español se coloca de criado de mano, referencias, cuatro años con la misma familia. Teléfono U-5202. F-1 6179 13 Febrero

DESEA colocarse de criado de mano en casa particular con buenas referencias y es práctico en servir y sabe planchar ropa de caballero. Informan teléfono F-6148. F-1 6171 13 Febrero

ESPAÑOLA formal desea colocarse para todo el servicio de matrimonio solo o corta familia, tiene referencias. Informan Tel. U-4669, Marina. (F-1) 6243 13 Febrero

SE DESEA colocar una joven española de criada de mano para dormir fuera o por horas. Informes Sol No. 112. Teléfono M-4416. F-1 6241 13 Febrero

SE DESEA colocar una muchacha para criada de mano, tiene referencias. Informan en Nueva del Pilar. Tel. M-4738. (F-1) 6235 13 Febrero

SE DESEA colocar joven española para criada de mano o para todo a un matrimonio solo. Informan Tel. M-7617. (F-1) 6260 13 Febrero

DESEA colocarse criado de mano formal y trabajador, tiene referencias de su conducta y buen comportamiento y entiende de jardín. Tel. F-6097. (F-1) 6273 13 Febrero

DESEA colocarse señora de mediana edad para criada de mano o para habitaciones, es trabajadora y tiene referencias. U-6782. (F-2) 6232 13 Febrero

SE OFRECE una joven española para criada de mano, cuartos o comedor, buenas referencias. Tel. M-3229. F-1 6226 13 Febrero

SE DESEA colocar una señora de mediana edad con familia de moralidad, lleva poco tiempo en el país y no tiene pretensiones. Tel. I-2793. (F-1) 6222 13 Febrero

DESEA colocarse joven española para cuartos, también se coloca para criada de mano, sabe coser, tiene referencias. No. M. 01, Regla, 1074. F-1 6223 13 Febrero

DESEA colocarse un joven español de criado de mano tiene buenas referencias de las casas que ha trabajado. I-3687, F-1683. F-1 6224 13 Febrero

CRIADO de mano español se ofrece práctico en todo servicio, referencias inmejorables, sin grandes pretensiones. Teléfono U-6696. F-1 6225 13 Febrero

SE OFRECE una joven huérfana con instrucción, desea empleo en casa americana, no le importa realizar humildes labores, no tiene pretensiones. Teléfono A-3343, tiene nociones de inglés. F-1 S-1232 12 Febrero

JOVEN española desea colocarse en casa de moralidad para un matrimonio solo para comedor, cuartos o para lavar. M-3064. (F-1) 6148 12 Febrero

JOVEN de color desea colocarse criada de cuartos o comedor, sabe servir la mesa a la rusa. Tengo referencias. Tel. M-4900. (F-1) 6139 12 Febrero

SEÑORA peninsular desea colocarse en casa de corta familia y moralidad, lleva tiempo en el país, no duerme en la colocación. M-4631. F-1 6122 12 Febrero

DESEA colocarse una joven española para criada de mano. Tel. FO-2520. F-1 6126 12 Febrero

SE DESEAN colocar dos muchachas españolas, para criadas de mano o cuartos, tienen referencias de donde han trabajado. Teléfono F-6227. F1 6128 12 Febrero

SE OFRECE una señora española, sabe cumplir con su obligación. Informan Tel. I-7794. F-1 S-1228 12 Febrero

JOVEN española muy práctica en el servicio fino, se ofrece a buena familia para cuarto y costura, está acostumbrada al servicio fino de buenas casas y sabe planchar, teléfono A-8623. (F-1) 6142 12 Febrero

JOVEN español serio desea colocarse para criado de mano, café o restaurant, tiene referencias. Teléfono M-5119, pregunte por Enrique. (F-1) 6144 12 Febrero

SE ALQUILA un departamento de tres habitaciones con balcón a la calle. Tiene lavabo, luz y entrada independiente. Monte, 309, entre Rastro y Belascoaín. B-1 6100 12 Febrero

F2. Cocineras-Cocineros

UN CHINO cocinero repostero, desea colocarse en casa particular. Cocina muy bien a la criolla y española. Sabe cumplir con su obligación. Tiene buenas referencias. Informan: Telf. M-5231. Pregunte por Alfredo Chiu. F-2 6360 14 Febrero

DESEA colocarse una señora de mediana edad, española, de cocinera. Prefiere la Víbora. Informan: Telf. X-2300. F-2 S-1261 14 Febrero

DESEA colocarse una cocinera de color, formal y sabe cumplir con su obligación. Informan: teléfono FO-2471. F-2 6376 17 Febrero

SE OFRECE un buen cocinero joven chino, cocina española y criolla, sabe de repostería, muy limpio, buenas referencias. Teléfono M-9578. F-2 6184 13 Febrero

SEÑORA española desea colocarse de cocinera, entiende algo de repostería, con buenas referencias, desea dormir en la colocación. Informes M-6795. F-2 6125 12 Febrero

UN JOVEN cocinero asiático desea colocarse en casa particular. Cocina española y criolla; es repostero. Muy limpio, cumple su obligación. Informan: teléfono A-4341. Manuel. F-2 6342 14 Febrero

JOVEN de color desea colocarse de cocinera en casa particular. M-5414. F-2 6323 14 Febrero

DESEA colocarse señora del país, para cocinar; tiene quien la garantice. Ayesterán, 18. U-2135. F-2 6297 14 Feb.

DESEA colocarse cocinera española, es trabajadora, entiende de dulces y tiene referencias. Informan F-6257. F-2 6234 13 Febrero

PARA COMERCIO o casa particular se ofrece cocinera española que sabe su obligación, de mediana edad, duerme en la colocación, desea le admitan a su hija de 11 años de edad. Sale para las afueras. Informan en Revillagigedo número 4 o teléfono M-5262. F-2 6229 12 Febrero

UN COCINERO y repostero asiático desea colocarse en casa particular, lleva gran experiencia, para criolla y española, francesa y americana. Tiene recomendaciones, quiere buen sueldo. Zanja 33, teléfono M-6097. Pregunten José Wong. (F-2) 6269 13 Febrero

DESEA colocarse cocinera española en casa moral, entiende de dulces, tiene referencias. Informan F-6131. F-2 6233 13 Febrero

SE DESEA colocar joven española para cocinar, sabe hacer dulces, tiene referencias. No duerme en la colocación. Informan Tel. A-4168. (F-2) 6263 13 Febrero

SE DESEA colocar una señora española de mediana edad para cocinar, duerme fuera y entiende de repostería. Informan Tel. F-4703. (F-2) S-1246 13 Febrero

COCINERO repostero español práctico en cocina francesa, española y criolla, fina sazón y pastelería. Solicito buena casa particular honorable o comercio grande. M-4479. F-2 6221 13 Febrero

UN BUEN cocinero joven chino desea colocarse, cocina española y criolla, sabe de repostería, buenas referencias. Teléfono M-3229. F-2 6228 13 Febrero

SE OFRECE una buena cocinera, cocina española y criolla, sabe de repostería, muy limpia, buenas referencias. Teléfono M-3229. F-2 6227 13 Febrero

---

FOLLETIN 15

WALTER SCOTT

El Capitán Aventurero

O

UNA LEYENDA DE MONSTROSE

VERSION CASTELLANA

DE

CLAUDIO SANTOS GONZALEZ

(Continúa)

nuestros enemigos ni los medios de hacer preparativos en contra nuestra, ni el tiempo de reponerse del terror que ha de inspirarles el primer sonido de la gaita guerrera. Por mi parte, aunque ni mi poder ni mis riquezas me colocan en la primera fila de la nobleza de Escocia, comprendo que debo a la dignidad de una antigua y honorable familia todos mis esfuerzos, y dedico mi vida y mi fortuna a la causa que abrazo. Que cada cual haga otro tanto, y mereceremos el agradecimiento de nuestro rey y el derecho a la posteridad.

Los aplausos reiterados que siguieron a ese discurso probaron al conde que la opinión general estaba de acuerdo con la suya. Sin embargo, ningún jefe tomaba la palabra. Mirábanse unos a otros como si hubiera quedado un punto importante que arreglar. Cada uno hablaba en voz baja con su vecino. En fin, uno de ellos, respetable por su cabellera blanca, aunque no fuese más que un jefe de segunda clase, se levantó y contestó a lord Menteith en estos términos:

—Thane de Menteith, —dijo,— habéis hablado muy bien; no existe ninguno entre nosotros en cuyo corazón no ardan los mismos sentimientos. Pero no solo la fuerza es la que gana las batallas; la cabeza del general concibe la victoria tanto como los brazos del soldado. ¿Quién ha de alzar la bandera en torno de la cual nos invitáis a reunirnos? Acaso se puede creer que arriesgaremos la vida de nuestros hijos, que aventuraremos la flor de nuestros ciudadanos, sin saber bajo qué órdenes han de combatir? Eso sería conducir al matadero a los que las leyes divinas y humanas nos ordenan proteger. ¿En dónde está la comisión del rey en virtud de la cual sus fieles vasallos están llamados a esgrimir las armas? Por simples y por groseros que nos tengan, conocemos las leyes de la guerra, lo mismo que las de nuestro país, y no daremos ningún paso que pueda turbar la paz general, sin una orden expresa del rey, y sin tener un jefe que sea digno de mandarnos.

—¿Y en dónde hallaréis ese jefe?— exclamó otro jefe,— si no es el representante de los lores de las Islas, cuya familia siempre ha gozado del derecho de mandar todos nuestros clanes reunidos? ¿Y quién es el que tiene ese derecho si no es Vich-Alister-More?

—Es verdad, —dijo otro jefe con vehemencia,— que el representante de los lores de las Islas tendría el derecho de mandarnos; pero niego que Vich-Alister-More sea ese representante. Si pretende ser considerado como tal, que me pruebe primero que su sangre es más roja que la mía.

—Es cosa bien fácil, — contestó Vich-Alister-More, desenvainando la espada.

Lord Menteith se precipitó entre ellos, y los conjuró para que no olvidaran que los intereses de Escocia, la libertad de su país, la causa de su rey, debían posponerse ante las querellas sobre su condición y nobleza respectivas. Varios jefes que no tenían el menor deseo de encontrarse bajo las órdenes de ninguno de los dos concurrentes, unieron sus esfuerzos a los suyos; pero nadie se explicó con más energía que Evan Dhu.

—¡Yo llego desde las orillas de mis lagos,— dijo,— como el torrente que baja de las montañas. El arroyo no remonta hacia su origen, y yo no pretendo hacer un pasode retroceso. No es ocupándonos de nuestras propias pretensiones como hemos de servir a nuestra patria y a nuestro rey. Mi voz quedará sumisa al general que el rey nombre, porque sin duda ha de poseer las cualidades necesarias para mandar a hombres como nosotros. Es preciso que sea de alto nacimiento, porque sino nos degradaríamos sirviendo bajo sus órdenes; debe además ser prudente y experimentado; también tiene que ser el bravo de los bravos para que le tengamos ley, y que una la firmeza a la prudencia para que mantenga la unión entre nosotros. Thane de Menteith, ¿Podéis decirnos en dónde encontraremos semejante general?

—No es preciso ir muy lejos, —exclamó Allán Mac-Aulay,— hele aquí ante vuestros ojos; aquí mismo,— añadió dando un golpe sobre el hombro de Anderson que se encontraba de pie detrás de lord Menteith.

La sorpresa de la asamblea se manifestó con un profundo silencio; todas las miradas se dirigieron hacia Anderson, y éste quitándose una larga capa que en parte le cubría el rostro, adelantóse en primera fila, y dijo:

—Señores, mi proyecto no era permanecer mucho tiempo como espectador silencioso de esta escena tan interesante; pero mi fogoso amigo me obliga a darme a conocer antes de lo que quería. Lo que podré hacer por el servicio del rey, demostrará si merezco el honor que me concede esta comisión. Esta es una orden revestida del gran sello del estado, encargando a James Graham, conde de Montrose, que tome el mando de las fuerzas que deben reunirse en Escocia para el servicio de su majestad.

Aplausos unánimes y prolongados resonaron al instante en toda la asamblea. El hecho es que el conde de Montrose era tal vez el único hombre a quien esos fieros montañeses hubieran consentido obedecer. Su odio hereditario e inveterado contra el marqués de Argyle les aseguraba que había de conducir la guerra contra él con la mayor energía, y su valor a toda prueba les hacía concebir las más lisoneras esperanzas de éxito. (1).

CAPITULO VIII

Vuestro plan es el mejor de los planes. Nuestros amigos son bravos y fieles. Un plan bueno, buenos amigos, y grandes esperanzas; son un excelente plan, y unos excelentes amigos.
SHAKESPEARE
(Enrique IV, parte 1a).

Después de haber consagrado algunos momentos a la alegría y al placer más ruidosos, pidieron silencio a voces con el fin de oir la lectura del mensaje real. Todos los jefes que hasta entonces habían permanecido con sus gorras puestas, adornadas de penachos, probablemente porque ninguno de ellos quería ser el primero en quitarse la suya, descubriéronse simultáneamente la cabeza en señal de respeto por las órdenes del rey. El mensaje estaba concebido en los términos más honorables: autorizamos a James Graham, conde de Montrose, a llamar a las armas a los vasallos del rey de Escocia, con el fin de extinguir el fuego de la rebelión que los traidores y los sediciosos habían encendido, habiendo con eso roto la paz concluída entre los dos reinos, e incurrido en el delito de prevaricación. Recomendaba a todas las autoridades obedecieran a Montrose y le ayudasen en su empresa; le concedía el derecho de hacer proclamaciones, de dictar ordenanzas, de recompensar, de castigar, de hacer merced, de destituir y nombrar gobernadores y comandantes. En fin, le concedía los poderes más amplios que un monarca haya podido confiar jamás a uno de sus súbditos.

Cuando la lectura hubo terminado, nuevas aclamaciones anunciaron la aprobación unánime de los jefes y su entera sumisión a la voluntad del rey. Después de haber recibido esos honorables testimonios de satisfacción general, Montrose se dirigió uno tras otro a cada uno de los jefes. Conocía sólo a los principales de entre ellos; pero no descuidó de hablar a los que no tenían más que una importancia secundaria, y por el conocimiento que les mostró de la historia, de los intereses y de la situación de sus clanes, ganó su benevolencia, y probó que estaba preparado desde hacía tiempo para que ocupar el puesto que le destinaban entonces, estudiando el carácter y las costumbres de aquellos montañeses.

En tanto que se ocupaba de estos actos de cortesía, sus rasgos expresivos y la dignidad de aspecto ofrecían un contraste marcadísimo con el humilde traje de que se hallaba vestido. Montrose tenía una especie de fisonomía en la cual no se descubre nada de extraordinario a primera vista, pero que despierta el más vivo interés. Su estatura era mediana; pero todos sus miembros muy proporcionados y llenos de vigor estaban hechos a la fatiga. Tenía una constitución de hierro, y tuvo necesidad de ella en sus campañas, en las que se había sometido a todos los deberes de un simple soldado.

Todos los ejercicios militares le eran familiares; no era menos hábil en las artes de la paz, y poseía aquella soltura que, una vez que se adquiere, se hace notable en todas las situaciones de la vida. Sus largos cabellos negros, separados sobre la cabeza, según la costumbre de los nobles realistas, caían sobre sus hombros en rizos numerosos, uno de los cuales bajaba dos o tres pulgadas más bajo que los demás, probaba que había adoptado esa moda contra la cual le pareció a un ministro puritano, M. Prynne, deber escribir un voluminoso tratado titulado: "La Moda profana de los bucles".

Sus facciones no eran hermosas y llamaban la atención más bien por el carácter del hombre que por su regularidad; pero una nariz aguileña, unos ojos vivos y bien rasgados, una tez animada, compensaban ampliamente los defectos que se podían notar en algunos rasgos de su rostro, de modo que la impresión que generalmente producía era completamente favorable. Pero los que le contemplaban cuando su alma entera se reflejaba en sus ojos llenos de energía y del fuego del genio, los que le oían hablar con la autoridad que da el talento, con la elocuencia de la naturaleza, formaban de su exterior una opinión mucho más favorable que podríamos estar tentados de creer, a juzgar sólo por los retratos que le sobreviven. Tal fué al menos el efecto que produjo sobre todos los jefes montañeses, que, como todos los hombres medio civilizados, no prestaban mucha importancia a las cualidades externas.

En el discurso de la conversación que siguió después, Montrose relató los riesgos que había corrido por la empresa que se trataba de poner en ejecución. Había esperado primero poder entrar en Escocia al frente de un cuerpo de realistas que se encontraban reunidos al norte de Inglaterra, obedeciendo las órdenes del marqués de Newcastle; pero los ingleses no quisieron trasponer las fronteras, y ese pequeño ejército había se desbandado. El atraso que experimentó luego el desembarco del cuerpo irlandés del conde de Antrim había ocasionado nuevos obstáculos; y como los diferentes planes que concibió habían fracasado sucesivamente, vióse precisado a tomar un disfraz para cruzar los "Lowlands" y

(1) No podemos por menos de hacer notar aquí el color homérico de este cuadro: esa asamblea de los jefes de los "Highlands" recuerda al mismo tiempo el famoso consejo de los caciques salvajes en la "Araucana", de don Alonso de Ercilla.

M.E.C.D. 2016

TELEFONOS A-3333 A-1014

ANUNCIOS CLASIFICADOS DEL DIARIO DE LA MARINA

TELEFONOS A-3333 A-1014

N asiático cocinero repostero con rencias, sabe cocinar bien y cumplir su obligación, quiere buen sueldo, man Concordia 70, teléfono A-5595, Antonio Alí. (F-2) 6268 13 Febrero

DESEA colocar señora española para inar, no duerme en la colocación. ono F-2027. (F-2) 6213 13 Febrero

COCINERO asiático desea colocarse, rman en Jesús María 132, Hole Teléfono M-5744. (F-2) 6216 13 Febrero

A colocarse una buena cocinera a riolla y española, sabe de repostería, tiene referencias. Tel. A-4792. (F-2) 6204 13 Febrero

colocarse buen cocinero chino, na criolla y americana, tiene referencias, informan M-3323. (F-2) 6197 13 Febrero

DESEA colocar superior cocinera retera con referencias de muy buena No duerme en la colocación. (F-2) 6191 13 Febrero

GRAN cocinera desea colocarse cobien la alta cocina española y sabe de repostería, muy limpia, referencias. M-9578. (F-2) 6182 13 Febrero

RAL cocinera y repostera de color recomendaciones, cocina a la americana, también ha de ganar buen sueldo. Buenaventura 37, Víbora. Teléfono F-2 6181 13 Febrero

A CASA de comercio o particular ofrece cocinero español con pocas siones, cocina española, criolla y francesa, informes Tel. M-5063. F-2 6242 13 Febrero

A colocarse un cocinero cubano, buenas referencias, va al campo, M-6489, Guillermo. (F-2) 6257 13 Febrero

OFRECE superior cocinera repostera, na española y criolla. Tiene referencias. Duerme en la colocación. Pre por Catalina. U-4669. F-2 6247 13 Febrero

A colocarse cocinera española de ana edad, sabe cumplir su obligación. Tiene referencias. Informes A-3151. F-2 6239 13 Febrero

colocarse cocinera española o da una señora de mediana edad y referencias, desea colocarse en el do. Teléfono F-6170. (F-2) 6261 13 Febrero

DESEA colocar una española para cinera, tiene buenas referencias, co su obligación y no duerme en la ción. F-5291. F-2 6262 13 Febrero

OFRECE una cocinera para corta milia, tiene referencias. Pregunten María. U-4669. F-2 6000 13 Febrero

EA colocarse una joven de color a cocinar, duerme fuera, informan no F-2888. Pregunten por Tomasa. F-2 6130 12 Febrero

A cocinar se ofrece una parda, es na cocinera, tiene quien la recomiende, no duerme en la colocación. M-5288. F-2 6116 12 Febrero

INERO y repostero de color. Cocina criolla y española, sin pretensiones, recomendación de grandes casas pares. Paula número 72. Telf. M-4178. F-2 6052 12 Febrero

INERO y repostero de color, desea cocarse. Tiene recomendación de las ca que ha trabajado. F-4360. F-2 6053 12 Febrero

OFRECEN matrimonio joven recién gados de España prácticos en toda e de trabajos y especiales cocineros. man O'Reilly 5. Teléfono A-5222. F-2 5699 12 Febrero

PONES MAGNIFICO COCINERO a colocarse en casa grande, particular, club o ingenio. Hace dulces. Tiene rencias. Informan: Zanja 11. Teléfono M-5231. F-2 5673 12 Febrero

F3. Para 2 o mas servicios

DESEA colocar una joven española a criada de manos o manejadora. iende algo de cocina. Llamen al te no A-5557. F-3 6365 14 Febrero

SEA colocarse una señora peninsular mediana edad, para cocinar y ayu a los quehaceres. Tiene referencias. bar número 23, bajos. Telf. M-5713. F-3 6359 14 Febrero

OFRECE una muchacha española pa criada de manos o manejadora. va tiempo en el país. Tiene buenas ferencias de las casas que ha trabaja Informan: teléfono I-7806. F-3 S-1264 14 Febrero

DESEA colocarse una joven de color para cocinar; es limpia. Informes Telf. I-7802 F-3 6355 14 Febrero

DESEA colocar joven de criado de manos o de portero, español. Sabe ser a la rusa. Teléfono F-1124. F-3 6356 14 Febrero

SEA colocarse una muchacha española joven, de criada de manos o manejadora. Entiende de cocina. Teléfono 333. F-3 6324-25 14 Febrero

DESEA colocar una muchacha de mena edad, para servicios de casas s de cocina, y tiene muy buenas rendaciones. Telf. I-6570. (F-3) 6308 16 Febrero

DESEA colocar una muchacha espa de cocinera y ayudar a la lim No duerme en la colocación. Teléfono M-4035. F-3 6103 12 Febrero

SEA colocarse una joven para los queceres de una casa. Entiende de coci Sol 106. M-5449. (F-3) 6068 12 Febrero

RA COCINAR o para cocinar y lim se coloca una muchacha de co Duerme fuera. Telf. FO-1280. F-3 6073 12 Febrero

OFRECE española para cocinar y limr a corta familia o matrimonio solo. trabajadora y cumple su obligación. 59. F-3 6245 13 Febrero

OFRECE española para manejadora, le importa ayudar a la limpieza. e referencias. Pregunten por Josefi U-1759. (F-3) 6244 13 Febrero

OFRECE joven española para cria de mano o manejadora, lleva tiem en el país. Pregunten por Dosinda. 39. F-3 6251 13 Febrero

EN española desea colocarse de majadora o para cuartos, tiene referen Informan Tel. A-2006. Figuras 46 F-3 6236 13 Febrero

SEA colocarse cocinera repostera con milia de moralidad, puede ayudar a si no es numerosa. Informa 346. (F-3) 6237 13 Febrero

SEA colocarse una muchacha españo de criada de mano o cocinar y lim para matrimonio solo, tiene referen desea casa de moralidad. Informan 23. (F-3) 6266 13 Febrero

SEA colocarse señora española de meana edad para cocinera y algunos haceres, duerme en la colocación, su obligación. Teléfono M-1268. (F-3) 6267 13 Febrero

SEA colocarse joven español para caarero, criado o cualquier trabajo, es al y no tiene pretensiones, infor M-3323. F-3 6196 13 Febrero

EA colocarse una muchacha de conera y ayudar a la limpieza, infor Aguila 337, teléfono M-4068, tiene mendaciones. (F-3) 6295 13 Febrero

EA colocarse una muchacha de majadora o criada de mano, tiene bue referencias. Tel. M-4867. (F-3) 6272 13 Febrero

DESEA colocarse una muchacha española de cocinera, es repostera, o para limpiar por horas, sabe cumplir con su obligación. Informan F-6176 y F-3729. (F-3) S-1249 13 Febrero

SE DESEA colocar una joven española de mediana edad para cocinar y limpiar o para un quehacer solo. No duerme en la colocación. Teléfono U-6653. San Lázaro No. 269. (F-3) 6264 12 Febrero

DESEA colocarse un joven español de criado de mano, entiende de cocina y sabe manejar automóviles. Informan los Escolapios de Guanabacoa. Pregunte por José Feijó. (F-3) 6211 13 Febrero

SE OFRECE una joven española para criada de mano, manejadora o habitaciones; sabe trabajar y tiene referencias. A-4792. (F-3) 6203 13 Febrero

JOVEN española desea colocarse en casa de moralidad para limpiar, coser y bordar, tiene buenas referencias, se coloca en el Vedado. Teléfono F-5033. (F-3) 6209 13 Febrero

UNA SEÑORA de mediana edad desea colocarse de criada de mano o cocinera, sabe trabajar y una muchacha para manejadora. Informan San Pedro 6. Teléfono A-5394. (F-3) 6278 13 Febrero

ESPAÑOLA mediana edad desea colocarse para criada de cuartos, lleva tiempo en el país y tiene referencias y también de manejadora, está práctica con los niños. Teléfono F-6087. (F-3) 6280 12 Febrero

SE OFRECE española para criada de mano o manejadora, entiende algo de cocina. No tiene pretensiones. Es formal, trabajadora. Oliva. U-1759. F-3 6248 13 Febrero

DESEA colocarse española para limpiar y cuidar a un niño. Es cariñosa y trabajadora. Pregunten por Clara. U-4669. F-3 6246 13 Febrero

JOVEN española desea colocarse para criada de mano o manejadora, tiene referencias. Informan A-7994. F-3 S-1248 13 Febrero

UNA MUCHACHA española desea colocarse para cocinar solamente o siendo matrimonio solo con casa chica cocina y limpia, teléfono M-5393. (F-3) 6270 13 Febrero

UNA SEÑORA inglesa quiere una posición para limpiar o lavar por el día o medio día. Llamar FO-2622. (F-3) 6061 15 Febrero

SE OFRECE una buena cocinera o para criada, desea casa seria donde sean estables los criados. Teléfono FO-1411. F-3 6119 12 Febrero

SE OFRECE una joven española para criada de mano o manejadora. Teniente Rey 77. Teléfono M-3064. (F-3) 6161 12 Febrero

SE DESEA colocar matrimonio español; ella para criada o para todos los quehaceres de un matrimonio, él para ayudante o portero. A-5394. (F-3) 6162 12 Febrero

JOVEN DE color, desea colocarse de cocinera o criada por la mañana. Informan: teléfono U-6914. Valle No. 15. F-3 6097 12 Febrero

F4. Manejadoras

SE OFRECE española para manejar. Es cariñosa con los niños, tiene práctica y referencias. Antonia. U-4669. F-4 5999 13 Febrero

DESEA colocarse muchacha española de manejadora, es muy cariñosa para los niños, tiene buenas referencias y se responde por ella. M-5770. (F-4) 6192 13 Febrero

SE OFRECE una buena manejadora de color con experiencia y buenas referencias, le gustan los niños. Tel. F-4427. F-4 S-1237 13 Febrero

DESEA colocarse peninsular de manejadora, es muy cariñosa, le gustan los niños, no tiene pretensiones. Tiene referencias. Elia. U-4669. F-4 6252 13 Febrero

F5. Crianderas

SE DESEA colocar una señora de criandera con abundante leche. Informan en el teléfono I-5060. F-5 6135 12 Febrero

F6. Chauffeurs

CHAUFFEUR español, con buenas recomendaciones, desea colocarse en casa particular. No tiene pretensiones de sueldo. Informan: U-6946. F-6 5402 14 Febrero

CHAUFFEUR español y mecánico, desea colocarse en casa de comercio o particular. Tiene referencias. Telfs. F-6202 y F-6102. Eligio. F-6 6357 17 Febrero

CHAUFFEUR español, con diez años de práctica y con las mejores referencias, se ofrece para casa particular. Maneja máquinas europeas y americanas. Informan: Telf. A-5407. Lamparilla 7, altos. F-6 6304 14 Febrero

CHAUFFEUR español, 8 años práctica, conoce la mecánica, desea casa seria, trabaja cualquier máquina o camión. No tiene pretensiones. Puede presentar referencias de donde trabajó dos años. Teléfono M-5320. F-6 5913 13 Feb.

CHAUFFEUR español desea colocarse, particular o comercio; trabaja cualquier máquina; experto mecánico, modestas pretensiones de sueldo. Tel. A-4792. F-6 6217 13 Febrero

CHAUFFEUR español, con buenas recomendaciones, desea colocarse en casa particular. No tiene pretensiones de sueldo. Informan: M-9578. F-6 6187 13 Febrero

DESEA colocarse un joven cubano chauffeur particular competente, tiene referencias, honrado y cumplidor, 9 años de práctica, conoce todo manejo de autos. Llame Sr. José de Rojas. Tel. M-5452. F-6 6178 16 Febrero

CHOFER español con 13 años de práctica y referencias desea casa particular o comercio. Trabaja a sueldo de situación. M-5388. F-6 6180 13 Febrero

CHOFER desea colocarse en casa particular no teniendo gran pretensión en el sueldo, tengo las mejores referencias, también las tengo de una de las más altas personalidades políticas de los días actuales. Tel. U-4892. F-6 6168 13 Febrero

UN JOVEN español desea colocarse de ayudante de chauffeur, sabe manejar, tiene título y buenas referencias o de portero y de sereno. Informan Tel. F-6093. F-6 6240 13 Febrero

CHAUFFEUR español desea colocarse en casa particular o comercio, tengo inmejorables referencias de donde he trabajado, manejo toda clase de máquinas. Tel. F-2255. (F-6) 6265 13 Febrero

CHAUFFEUR español, se coloca, sin pretensiones; tiene referencias; maneja todas las máquinas. Telf. F-4249. F-6 4805 13 Febrero

F7. Costureras

DESEA colocarse una muchacha pantalonera. Informan: F-2084. F-7 6378 14 Febrero

SE OFRECE costurera para coser a domicilio, cose por figurín. Edificio Arcos. Apartamento 38. F-3729. F-7 6250 13 Febrero

SE OFRECE española para zurcir toda ropa de seda, de señora y caballero, se pasan puntos a las medias finas. Teléfono F-3729. (F-7) 6249 13 Febrero

F8. Oficinistas

TENEDOR de libros con mucha práctica y seriedad, se ofrece por horas o fijo. Pueden pedir referencias en otra casa que trabaja con el mismo cargo. Corrales y Cienfuegos. Entresuelos de la Botica. F-8 3600 16 Feb.

TENEDOR DE Libros o auxiliar, buena contabilidad, referencias, honradez, sin pretensiones. Luis Guinea Yanes. Estrella 119. Teléfono M-4868. F-8 6300 14 Febrero

EXPERTO taquígrafo y traductor inglés-español, solicita empleo de 8 a 12 a. m. Telf. M-2017. F-8 5792 13 Feb.

SEÑORITA joven buena mecanógrafa y cajera desea colocarse en establecimiento u oficina seria. M-8421. F-8 5368 19 Febrero

TENEDOR DE Libros, español, mecanógrafo, experiencia y aptitud, referencias comerciales, ofrece servicios, bien horas o todo el día. Informan: Granda, García, Menéndez, Muralla 86. Telf. A-3562. F-8 5230 12 Febrero

SEÑORITA formal, solicita empleo de cajera, telefonista o mecanógrafa. Informes Tel. A-7068. F-8 5153 18 Febrero

F9. Operarios-Aprendices

CARPINTERO. Se ofrece para todos los trabajos, a precios módicos. Teléfono A-6901. F-9 5987 14 Febrero

F10. Varios

DESEA colocarse un joven español para portero, sereno o camarero u otro trabajo cualquiera, tiene quien lo recomiende. Informan teléfono U-6776. (F10) 6207 13 Febrero

SEÑORA EDUCADA, sola, ofrece sus servicios a señora o caballero. Tiene aptitudes para dirección de una casa. Es cuidadosa, trabajadora. Telf. I-1889. F-10 6405 14 Febrero

UN HOMBRE de confianza desea colocarse de cobrador o sereno, portero, en oficina, comercio o fábrica casas. Informan: teléfono A-5029. F-10 6394 14 Febrero

SE OFRECE un jardinero experto en jardines y arboleda. Sale al campo. Magníficas referencias. Informan: Monserrate 151, teléfono M-4617. Pregunten por Maximiliano. F-10 6373 14 Febrero

SE OFRECE portero español; tiene referencias de mucho tiempo en casas conocidas; es trabajador y sin pretensiones. Teléfono A-4792. (F-10) 6200 13 Febrero

DESEA colocarse, joven español para portero, criado, camarero, dependiente o cualquier otro trabajo, sabe trabajar; tiene referencias. Tel. M-3229. (F-10) 6201 13 Febrero

SE OFRECE un joven peninsular para camarero, criado, ayudante cocina, sabe fregar máquinas y jardín. Tiene recomendación. Teléfono A-4792. (F-10) 6202 13 Febrero

SE OFRECE un joven español, es trabajador y se coloca de cualquier cosa, Bodega, Café. Informan a todas horas. I-6064. (F-10) 6210 13 Febrero

SE DESEA colocar una joven de color con familia que se embarque o para habitaciones y coser o para comedor. Informan F-4920. (F-10) S-1241 13 Febrero

SE OFRECE un joven español práctico para camarero, dependiente, sirviente de clínica, tiene recomendación. Informan M-9578. (F-10) 6186 13 Febrero

UN JOVEN español desea colocarse de jardinero. Tiene buenas referencias; es cumplidor en su trabajo. Informan: teléfono F-6087. F-10 6056 12 Febrero

UNA SEÑORITA americana desea colocarse de institutriz en casa americana. Llame Srta. Nora. Telf. U-4219. F-10 5797 13 Febrero

JOVEN farmacéutico, 3 años práctica, desea colocarse con recomendación de la Habana, sin pretensiones. Merced 77, preguntar por Luis Navarro. F-10 5570 12 Febrero

EXPERTO en publicidad con mucho conocimiento del comercio, se haría cargo en casas comerciales de primer orden de organizar departamento ventas. A. Rivas, Apartado 1412. Habana. F-10 4991 12 Febrero

CABALLERO instruído solicita trabajar con un ingeniero o arquitecto, bien sea como secretario particular o encargado de obras, conoce bien el ramo de fabricación, aceptaría cualquiera otra posición pues necesita trabajar, tiene referencias. Informan F-1399. (F-10) S-1245 15 Febrero

DESEA colocarse aparatero conocedor de aparatería. Tiene referencias. Va al campo. Diríjase al M-06-5210 o por correo a Luz, 29, Guanabacoa. F-10 5612 12 Febrero

G AVISO OPORTUNO

G-1.—Religiosos.
G-2.—Oficiales.
G-3.—Agencias de Colocaciones.
G-4.—Saldos.
G-5.—Arrendamientos.
G-6.—Pérdidas.
G-7.—Para las Damas.
G-8.—Para el Hogar.
G-9.—Enseñanzas.
G-10.—Interés General.

AGENCIA El Mundo. Teléfono M-3323 Ofrece cocineras, criadas, manejadoras, lavanderas, camareras, cocineros, ayudantes, fregadores, repartidores, dependientes de café y fonda. Informan Crespo y Colón. G-3 3416 22 Febrero

G3. Agencias de Colocaciones

LA PROTECTORA, Sociedad de sirvientas, se solicitan sirvientas por cincuenta centavos se les da casa y comida y colocación. Animas No. 107. M-3053. (G-3) 6271 13 Febrero

AGENCIA La Unión, de Marcelino Menéndez. Treinta y dos años de establecida. Es la única que en cinco minutos facilita todo el personal con buenas referencias. Llamen al teléfono A-3318 Habana 114. G-3 S-899 2 Marzo

VILLAVERDE y Compañía. O'Reilly 13. Teléfono A-2348. Si usted necesita un buen cocinero, camareros, criados, dependientes, fregadores, cafeteros, chauffeurs, jardineros, etc., etc. Llame al teléfono de esta antigua y acreditada casa y se le mandará en seguida con las referencias necesarias. Se mandan a toda la isla. Agencia seria. G-3 4853 16 Febrero

G5. Arrendamientos

A LOS PROPIETARIOS: Deseo arrendar una casa de inquilinato grande, directamente con el propietario. Se dan buenas garantías. M. González. Habana 180, bajos. Recibo aviso por correo. G-5 6101 17 Febrero

SE ARRIENDA una casa con 30 habitaciones, contrato por 2 años o más. Teléfono F-4518. De 9 a 11 a. m. G-5 S-1019 12 Febrero

SE ARRIENDA, a una cuadra del Puente de Agua Dulce, una magnífica casa para inquilinato, de construcción moderna, a un precio moderado. Tiene diez y seis habitaciones, altas y bajas. Informa: Nicanor Rocha, Prado 16, de 8 a 5 de la tarde. G-5 5826 12 Febrero

G6. Pérdidas

PERDIDA

de una perrita blanca con una mancha amarilla en el rabo, se gratificará a la persona que avise o la entregue en Neptuno 273 (bajos) entre Infanta y Basarrate. G-6 5323 17 Febrero

G7. Para las Damas

PARA LAS DAMAS

Se componen y visten con nuevos países de seda, cabritilla, encaje y papel, toda clase de abanicos. También compramos abanicos antiguos. Informan de 8 a. m. a 6 p. m. "La Industrial Abaniquera". Prado 86, entre Trocadero y Animas. G-7 S-1125 10 Marzo

REDUCIR LA GORDURA

Profesora, método novísimo para reducir la gordura general, o determinadas partes, a voluntad. Gimnasia sueca, masage. Experta recien llegada de New York. Llamen por Teléfono A-1000. Madame Elsie Droop. Monte 5. G-7 5403 20 Febrero

MANTONES de Manila; mantillas, peinetas españolas; trajes típicos de todas naciones, pinturas, maquillajes para artistas de teatro y cine. Alquiler de disfraces para carnaval, de todas clases y estilos, los alquila PILAR, Virtudes, 28, entre Aguila y Amistad. Teléfono M-9392.

FUERA canas. Obtenga un hermoso color negro o castaño usando "La Favorita", tintura instantánea y vegetal a base de Quina. Estuche $1. De venta en boticas y sederías. Depósito: Peluquería PILAR, Virtudes, 28. Teléfono M-9392.

CORTE de pelo a sus niños por expertos peluqueros, estilo americano y francés. Niños, 50 centavos. Niñas modelo "Garzón". Niños "Juana de Arco" 50 centavos. Señoritas, 80 centavos. Peluquería PILAR, Virtudes, 28. Telf. M-9392.

PILAR Peluquería de señoras y niños. Peinados $1; masajes, 50 centavos; manicure, 50 centavos; lavado de cabeza, 50 centavos; teñido del cabello desde cinco pesos. Trenzas, moños postizos, cabello. Virtudes, 28. Teléfono M-9392. (G-7) 5575 9 Marzo.

PELUQUERA, PEINADORA Y MANICURE

Ofrece sus servicios exclusivamente a domicilio: Melenas 40 centavos; Rizado Marcell 50 centavos; Manicure 60 centavos Arreglo de cejas 40 centavos. Masaje con los productos Boncilla. Será usted atendida con esmero y prontitud, llamando al teléf. I-3523. G7 5488 15 Feb.

G8. Para el Hogar

EXCEMICIDA de Madame Sentouré. Maravillosa pomada francesa, infalible para ezcemas, herpes, psoriasis, granos, fístulas. Poderoso específico para llagas, úlceras crónicas. Curas asombrosas. Venta: Sarrá, Johnson, Taquechel. Depósito: Máximo Gómez 412. Dr. Morist. G-8 Ador. Indf.

G9. Enseñanza

PROFESORA de instrucción elemental y superior, con magníficas referencias y buena práctica en la enseñanza, se ofrece para dar clases a domicilio. Avisos al Telf. U-1473. G-9 S-1143 9 Marzo

ARITMETICA Y ALGEBRA

Profesor especializado en preparación para Instituto y Normales, joven entusiasta, serio, de probada capacidad y con las más brillantes referencias. Da clases particulares a precios razonables. Informes de 8 a 10 p. m. Telf. M-2111. Sr. Núñez. G-9 6094 1 Marzo

PROFESOR competente de primera y segunda enseñanza, joven, con mucha práctica y magníficas referencias. Clases a domicilio. San Miguel 126. Telf. U-1264. G-9 6310 16 Febrero

OFRECESE Profesora de francés, económica. Buenas referencias. Escribid solamente Piudes, San José 222, 1ro. G-9 6302 15 Febrero

UNA JOVEN inglesa desea niño o persona mayor para dar clases en inglés a domicilio, se hará cargo de manejar un niño de buena familia y enseñarle inglés. Lola. Tel. U-6833. G-9 6172 13 Febrero

UNA JOVEN hondureña desea enseñar inglés, tiene práctica en enseñanza de ese idioma. Tel. U-6833. Eva. G-9 6173 13 Febrero

COLEGIO MENENDEZ

Solicitamos cinco alumnos para enseñarles Inglés, Mecanografía, Ortografía y Aritmética, todo $5 mensual. Churruca 27 bajos. (G-9) 6283 25 Febrero

¿DESEA BAILAR BIEN?

Vea al Profesor de la aristocracia habanera Alfredo de Flores, quien enseñará en corto tiempo toda clase de bailes de salón y exhibición. También a domicilio. San José No. 1 altos. A-4961. G-9 6212 18 Febrero

ACADEMIA "LORETO SERAPION"

En esta nueva Academia enseñamos inglés, Mecanografía, Taquigrafía, Ortografía, Teneduría, Preparatoria en general. Vea al Dr. Serapión. Gervasio 116, altos. Telf. U-3032. G-9 4649 16 Febrero

PROFESORA DE piano, teoría y solfeo, incorporada al Conservatorio Orbón, clases a domicilio y en su casa. Informan: sombrerería La Bertini, Egido 55. Teléfono A-7371. G-9 6102 28 Febrero

EXPERTO profesor de inglés por un método incomparable. Con facilidad sorprendente, lo enseño a darse a entender enseguida. Clases a domicilio. Precio módico. Llame hoy mismo a Alvarado, A-2012. (G-9) 6150 19 Febrero

UNA SEÑORITA americana desea discípulos para aprender el inglés en casas particulares. Precios módicos. Llame Srta. Nora. Teléfono U-4219. G-9 5796 13 Febrero

CLASES particulares de instrucción general y Bachillerato, por programa oficial. Me dedico exclusivamente a ello. Profesor titular. Vega. Telf. M-1331. G-9 4801 10 Marzo

UNA PROFESORA inglesa desea dar clases de inglés. Prepare el Bachillerato (diploma), llame por el teléfono U-2773. G-9 5672 21 Febrero

ESTUDIOS COMERCIALES

Clases de Teneduría de Libros, Cálculos Mercantiles, Taquigrafía Pitman, Aritmética. Reforma de letra e inglés. Método práctico y rápido otorgando Diploma. También por correspondencia. Empedrado 8, altos. Teléfono A-9621. G-9 4981 7 Marzo.

PROFESORA francesa, ofrece sus servicios a la sociedad habanera. Sistema rápido. Referencias inmejorables. Garantiza conversación en corto tiempo. U-2142. Malecón 328, bajos. G-9 S-1108 21 Feb.

PROFESORA de 1ra. y 2da. enseñanza. Se ofrece para dar clases a domicilio. Precios módicos. Teléfono U-3182. G-9 5592 21 Febrero

PROFESORA DE INGLES

Señorita educada en Estados Unidos, ofrécese para dar clases de inglés a señoritas y niños exclusivamente en su domicilio. En casos especiales aceptaría horas extras en casas particulares. Altas referencias. F-4925. (G-9) 5457 12 Febrero

SEÑORITA Normalista se ofrece para clases a domicilio y en el suyo. No se dan precios por teléfono. Trato personal. Llamen X-1260. G-9 4982 12 Febrero

PROFESORA de instrucción, recibida, se ofrece para clases de 1ra. y 2da. enseñanza por un sistema muy práctico y rápido. Informes: M-6557. G-9 5423 13 Febrero

ACADEMIA DE BACHILLERATO Y COMERCIO

CLASES de Ingreso y de todas las asignaturas del Bachillerato. Especialidad en Matemáticas, Física, Química, Historia Natural, Gramática, Preceptiva, Inglés.

INGRESO en Escuelas Elemental y Superior del Comercio, Normales, Cadetes, Ingenieros.

ARITMETICA Mercantil, Teneduría de Libros, Ortografía, Inglés comercial, Taquigrafía.

EXITO en todos los exámenes. Referencias y prospectos. Precios módicos. Ambos sexos. EMPEDRADO 40, altos, entre Habana y Compostela. Tel. M-9470. G-9 5101 13 Febrero

ACADEMIA Y COLEGIO MORALES

Avenida de Menocal 102 (Infanta). Directores: Carlota Morales de Gutiérrez y Federico Gutiérrez Alberdi. Clases diurnas y nocturnas. Primera y segunda enseñanza. Clases de Comercio, Ortografía Práctica, Aritmética, Mecanografía, Taquigrafía Orellana, Pitman, Inglés, Telegrafía, Mecanógrafos en un mes, enseñándoles toda clase de trabajos de oficina y distintos sistemas de máquinas de escribir. Pupilos, medios y tercios pupilos, externos. Se hacen trabajos en máquina. Teléfono U-3756. G-9 5139 13 Febrero

BAILES WILLIAMS. M-3643

Aprenda todos bailes salón que usted quiera. Curso completo $10. Adelantado $6. Clases hasta dominarlos todos. Bailes españoles, castañuelas, zambra gitana. Casa particular. The Williams. Telf. M-3643. G-9 S-1133 9 Marzo

PROFESORA de piano y solfeo, graduada en el Real Conservatorio de Madrid, da clases en su domicilio y fuera del mismo por el Conservatorio que deseen. Calzada Cerro 585, altos, y Lacret 17-A, entre Strampes y Figueroa. Telf. U-3165. G-9 4791 16 Febrero

ACADEMIA DE INGLES ROBERTS

MALECON, 31.

Las nuevas clases principiarán el día 2. Clases nocturnas: seis pesos mensuales. Clases particulares por el día en la Academia y a domicilio. ¿Desea usted aprender pronto y bien el idioma inglés? Compre usted el METODO NOVISIMO ROBERTS, reconocido universalmente como el mejor de los métodos hasta la fecha publicados. Tercera edición pasta: $1.50. E-2561 Indf. 5 Dic.

ESTRELLA Aguirre de Núñez, Directora de la Academia de Piano, Zilia, graduada en el Conservatorio Nacional y Falcón. Va a domicilio. Vista Alegre 14, entre San Lázaro y Buenaventura, Víbora. Telf. I-5166. G-9 4945 17 Febrero

PROFESORA DE FRANCES

ofrece varias horas que tiene libres para dar clases a domicilio a señoras o señoritas. Informan Tel. A-9010. G-9 S-633 20 Febrero

Gran Academia Comercial de Idiomas, Taquigrafía y Mecanografía. Unica premiada en el concurso Profesional celebrado el 28 de mayo de 1922. Colegio elemental y superior. Director: Luis B. Corrales. Loma de la Iglesia de J. del Monte. Teléfono I-2490. Clases de día y de noche. Internos. En todas las librerías y en esta Academia se vende la única Aritmética Mercantil, práctica, con problemas de Teneduría de Libros. Más útil y más barata que se conoce. E-1708 Indf. 1 Ag.

INGLES

Enseñado por profesora americana, sorprendentes resultados en pocas semanas. El discípulo leerá, escribirá y hablará el inglés en breve tiempo. Lecciones a domicilio también. Miss Kapan. Egido 7 Tel. M-7918. G-9 2149 13 Febrero

FRANCES, INGLES, italiano, enseña ex-Profesor de la Escuela "Berlitz", Amistad, 70. G-9 2615 16 Febrero

ACADEMIA CASTRO

De Primera y Segunda Enseñanza. Enséñase Aritmética Mercantil y Teneduría de Libros en 6 meses, a todo dependiente o empleado por la noche, de 8 a 11. Damas No. 26, entre Luz y Acosta G-9 2917 18 Feb.

COLEGIO "SAN ELOY"

Pupilos desde $18.00 al mes. Primera Enseñanza, Preparatoria, Bachillerato, Idiomas y Comercio. Se admiten internos, medio internos y externos. Primelles 20. Cerro, Habana. Telf. I-6002. Pida prospectos. G-9 E-705 Indf. 9 May.

PROFESORA FRANCESA

Graduada de la Universidad de París

Dá clases de Francés y Literatura a domicilio y en su Academia. Calle 4 número 253, entre 25 y 27, Vedado. Telf. F-2658. E-1862 Indf. 1 Sep.

G10. Interés General

CARPINTERIA en general para reformar su casa o trasladar su negocio por la mitad de su precio. Llame Telf. A-7745. G-10 5986 14 Febrero

SE VENDE manuscrito original inédito reseña biográfica de Narciso López por Cirilo Villaverde. M-7297. (G-10) 6167 12 Febrero

ENFERMEDADES de la mujer. Varices, Almorranas. Pida en droguería las "Píldoras de Clermont" el único producto eficaz recetado por todo el cuerpo médico francés y los principales médicos de Cuba. Exija la cajita rectangular azul. G-10 6120 24 Febrero

ARREGLE SUS MUEBLES

Esmaltamos, barnizamos y tapizamos en todos estilos, tenemos máquina para pintar mimbres. Garantizamos un trabajo bien hecho, pues nos dedicamos exclusivamente a esto. Pedro García. Hospital 25. U-4424. (G-10) 5691 16 Febrero

DIVORCIOS

Los tramitamos rápidamente. Estudio Castro, Aguila y Bustamante. Reina No. 27. Dpto. 212. Teléfono A-6486. G-10 S-803 16 Febrero

"ESTUDIO CASTRO" AGUILA Y BUSTAMANTE

Asuntos civiles, criminales, mercantiles, divorcios, pensiones, jubilaciones, herencias retiros marítimos, Dpto. de pensiones, se tramitan matrimonios, ciudadanía, licencias de armas, antecedentes, cuentas atrasadas y toda clase de asuntos en las oficinas públicas. Reina No. 27. Dpto. 212. Teléfono A-6486. G-10 S-804 16 Febrero

CASA CASTILLO. Efectos eléctricos en general, reparaciones e instalaciones. Aparatos de Radio de todas clases. Obrapía 95. Teléfono A-7088. (G-10) 1386 18 Feb.

H AVISO ESPECIAL

H-1.—Hoteles.
H-2.—Casas de Huéspedes.
H-3.—Comidas a Domicilio.
H-4.—Cambios.
H-5.—Clínicas y Sanatorios.
H-6.—Acciones, Bonos, Valores.
H-7.—Dinero e Hipotecas. Se toma.
H-8.—Dinero e Hipotecas. Se ofrece.
H-9.—Bancos y Banqueros.
M-10.—Miscelánea.

H1. Hoteles

HOTEL COLON

Las habitaciones más frescas, amplias y bien amuebladas con todo servicio desde $20 a $35 por mes; por día desde $1 a $2. Elevador magnífico restaurant. Teléfono M-5037. Villegas 110, entre Muralla y Sol. H-1 2630 16 Febrero

HOTEL VANDELBILT

Espléndidas y económicas habitaciones, desde 25 a 50 pesos, propias para familias estables, hombres solos y todo el que busque una casa de orden y moralidad. Neptuno 209 esquina a Mazón. Teléfono U-6704. H-1 S-1258 13 Marzo

HUESPEDES Campoamor, Obrapía, 99, una cuadra Parque; hermosas habitaciones, vista calle, muebles o sin ellos, baño caliente a todas horas, buen servicio, buena comida. Precios bajos. (H-1) S-1216 24 Febrero

HOTEL MAJESTIC

Horrorosa ganga para las familias que quieran vivir como en su propia casa, por menos dinero. Con motivo de la nueva administración hemos dedicado dos pisos para darle a nuestros clientes toda clase de comodidades; ofrecemos apartamentos y habitaciones, con y sin muebles y con y sin comida. No cambien de casa sin antes ver esto. Belascoaín 5. H1 S1086 15 Feb.

HOTEL "ROMA" O'REILLY Y AGUACATE

Espléndidas habitaciones. Confort moderno. Magnífico restaurant instalado en la terraza, lejos del polvo, calor y vendedores ambulantes que tanto molestan. Servicio a la carta y con música. Precios de situación. Háganos una visita. Se admiten abonados al comedor. Teléfonos M-6944 y M-6945. Cable Romotel. H-1 S-1022 6 Marzo

HOTEL "LINDBERGH"

Animas número 58. Telf. M-3479. Frescas y ventiladas habitaciones con agua fría y caliente, servicio privado, higiene y moralidad, por mensualidades desde 15 pesos hasta 45, por días desde un peso en adelante. Se admiten abonados al comedor. English Spoken. H-1 602 15 Febrero

HOTEL LUCIA GOMEZ ATARAZANAS 5. SANTANDER (ESPAÑA)

Los propietarios de este nuevo y moderno Hotel ofrecen a los señores turistas que vayan a España este año a las Exposiciones de Sevilla y Barcelona, cómodas habitaciones, trato exquisito. Restaurant de primer orden y servicio de lujosos baños por el precio de pensión desde siete pesetas en adelante. Una cuadra del Muelle H-1 2170 14 Febrero

ANTIGUEDADES ARTE ESPAÑOL

En abanicos, objetos artísticos en plata, cobre y bronce, el mejor y más extenso surtido en Cuba. En Mantillas Españolas y encajes de Bruxelles lo mejor. Obispo 97, Sucursal en Monserrate y Chacón, frente al Palacio Presidencial. (H-1) 2449 15 Febrero

H2. Casas de Huéspedes

THE SAVOY

NO HAY COMO LA HABANA

Para pasar un invierno agradable. Numerosas familias de provincias nos visitan durante los meses de frío, pues aquí en el Vedado hallan el clima agradable, comodidad y distracción. THE SAVOY es un verdadero hogar, tranquilo y delicioso, rodeado de jardines que proporcionan las ventajas del hotel sin las molestias ni cuidados de la casa. Cien metros de portales, siempre frescos y con sombra, donde las señoras se sientan a leer, coser y pasar el rato. Comunicación fácil con toda la ciudad y Playa de Marianao, por los tranvías y ómnibus de las calles 17 y 9. A doce minutos del Parque Central, de las tiendas de moda, teatros, cines y bancos. Precios módicos incluyendo tres excelentes comidas diarias, en mesas separadas para cada familia. Cuartos con baño particular y closet. Reserven habitación por escrito.
VEDADO, F, ESQUINA A 15.
TELEFONO M-5270.
LA CASA DE LAS ESTATUAS
H-2 E-305 Indf. 13 Feb.

PENSION IDEAL. CASA exclusiva para familias. Habitaciones altas y bajas para matrimonios y personas solas. En la azotea, independientes para hombres solos. Agua corriente en todas las habitaciones. Baños con agua fría y caliente. Excelente comida. Consulado número 124, esquina a Animas. H-2 S-1091 8 Marzo.

GRAN CASA de huéspedes "La Matancera", Reina 83, esquina a Manrique, alquilo hermosas habitaciones con o sin muebles, con vista a la calle, agua corriente. Tengo con servicio privado agua caliente, buena comida. Casa de moralidad. Teléfono M-4069. H-2 5470 15 Febrero

HOTEL "PALACIO BERLIN"

Zulueta número 83 entre Gloria y Misión. Las habitaciones más frescas y ventiladas de la Habana. Esmerado servicio de camareros. Nuestras mejores referencias son nuestros mismos clientes. Ofrecemos habitaciones amuebladas para matrimonios a $70.00, incluyendo desayuno, almuerzo y comida. Contamos con magníficos baños, construídos de nuevo, teniendo sus duchas de agua fría y caliente. Casi todas las habitaciones con vista a la calle. A dos cuadras de la Estación Central y cinco del Prado, con tranvías por el frente. Si Ud. piensa cambiar de domicilio háganos una visita, quedará complacido. Vista hace fe. Teléfonos M-4471 y M-4251. (H-2) S-999 4 Marzo

CASA DE HUESPEDES

Habitaciones amuebladas altas y bajas, con agua corriente, servicio de criados, mucha limpieza y moralidad, precios de actualidad. Baños con agua fría y caliente. Manrique 123 entre Reina y Salud. (H2) 4204 27 Feb.

H3. Comidas a domicilio

PARA COMER bien, Muralla 13.1|2, altos, teléfono M-4001. Cantinas a domicilio. Una persona: 60 centavos. Dos personas: un peso. H-3 5002 17 Febrero

LA MAS acreditada y más antigua casa de comidas. Se reparten cantinas a domicilio. Si usted come un solo día, recomienda a sus mejores amistades a esta su casa. Concordia 153. U-6656. H-3 S-848 28 Febrero

"LA IDEAL"

Gran casa de comidas, Salud, 8, altos. Se admiten abonados al comedor. Se sirven cantinas a domicilio. Precios económicos. Teléfono A-6525. H-3 5984 14 Feb.

H7. Dinero e Hipotecas (Se toma)

TOMO $6.000 al 8 0|0 sobre un grupo de casas nuevas una hace esquina para comercio. Directo, Concepción y San Lázaro (Botica). (H-7) S-1242 13 Febrero

SIN CORREDOR, necesito $2,200 en primera hipoteca, con franca garantía. Dueño: Calle D esquina a 10, Lawton Batista, frente tranvía. (H-7) S-1243 13 Febrero

H8. Dinero e Hipotecas (Se ofrece)

DINERO

Lo facilitamos sobre prendas y objetos de arte, con un módico interés.

COMPRAMOS ORO Y PLATINO

En todas cantidades. "La Imparcial", Neptuno 126, esquina a Lealtad. Teléfono M-7086. H-8 2452 15 Feb.

DINERO PARA HIPOTECAS

Sobre casas en la Habana y sus repartos. También sobre fincas rústicas en las provincias de Pinar del Río, Habana y Matanzas. Lluria y Estrada. O'Reilly 23. Teléfonos A-7656 y 4355. H-8 5252 6 Marzo

¡URGENTE! Ofrezco a los primeros que lo soliciten hasta $11.800 en hipoteca. Acepto las afueras, deseo garantía. Directo, Tel. I-7678. (H-8) S-1244 13 Febrero

PREFERIMOS CORREDORES
Compramos al Contado
DINERO EN HIPOTECAS
NOTARIA GRATIS
UNO o DOS AÑOS GRATIS
Interés desde 3%
Fincas y Propiedades
Habana ó Interior
Altos Droguería "SARRA"
Oficina Particular A-4358 M-6263
Tte. Rey y Compostela
E-412 18 Febrero

DINERO PARA HOY

Facilito varias cantidades sobre casas y solares Habana, Marianao y sus Repartos, paso a domicilio. Informan teléfono FO-2526. H-8 6238 16 Febrero

AL SEIS por ciento, para primera hipoteca en la Habana. Miguel F. Márquez. Empedrado número 16, altos. E-404 14 Febrero

EN HIPOTECA se dan $500 a $5.000 sin comisión, Habana Repartos. También $6.000 a $50,000. Neptuno y Amistad, café, vidriera de tabacos, 9 a 3. Díaz. Teléfono M-5238. H-8 6092 17 Febrero

DINERO en hipoteca al 7 0|0. Facilito cualquier cantidad, operación en 24 horas. También hago operaciones sobre fincas rústicas. Alberto Cuervo, Edificio Europa, Apartamento 2. Obispo 59 esquina Aguiar. Tel. A-0318. H-8 6009 28 Febrero

CASAS, SOLARES COMPRO CENSOS

Hipotecas desde el 6 0|0
DINERO PARA FABRICAR
R. FUMAGALI
Telfs. A-4316, A-1206. Oficios 18.
Edificio Casteleiro
(H-8) 5339 28 Febrero

DESDE 6%
Según Garantía Estimada
HIPOTECAS CORRIENTES
PREFERIMOS CORREDORES
Altos Droguería SARRA - A-4358 M-6263
E-411 18 Febrero

HIPOTECAS en todas cantidades, si no hay garantía no pierda tiempo. Arango. Banco Nova Escocia 404. M-8511 de 8 1|2 a 10 a. m. y de 5 a 6 p. m. H8 S1076 20 Feb.

DINERO para hipotecas al tipo más bajo de plaza, en todas cantidades, con la mayor reserva y prontitud. Miguel F. Márquez, Empedrado 16, altos, esquina a Cuba. H-8 E-1775 Indf. 23 Ag.

TENEMOS GRANDES

Y pequeñas cantidades de dinero para hipotecas al mejor tipo, sobre fincas, casas en la Habana, Marianao y sus barrios, para fabricar. Martínez y Prieto. O'Reilly 23. A-6951. H-8 E-1170 Indf. 1 Junio

DOY Y TOMO dinero en hipoteca. Ramiro Alvarez Pedroso. Empedrado 34, Depto. 26. H-8 3376 21 Feb.

TENGO dinero para hipotecas en todas cantidades. Interés módico. Condiciones magníficas. No soy corredor. Telf. U-4344. H-8 4231 27 Febrero

FOLLETIN 55

ARZAN EL INDOMITO

NOVELA
POR
OSCAR RICE BURROUGHS

TRADUCCION DE
MILIO M. MARTINEZ AMADOR

VII VOLUMEN

venta en las librerías "La Moderna sía". Pi y Margall 135, y "Cervantes". Avenida de Italia No. 62.

Continúa.

iéndole de un brazo y llevándolo cia el cadáver, que entre los dos ntaron y transportaron medio a ras a la alcoba. Al pronto encon ron ciertas dificultades para in ducirlo en el pequeño espacio gido por la joven, mas por fin nsiguieron. Smith-Oldwick se ntió de nuevo impresionado por la ólica brutalidad de su compa ra. En el centro del aposento daba una alfombra manchada de ngre, que la loca recogió al instante, para meterla debajo de un mueble de tal manera que la marcha quedaba oculta. Después arregló las demás alfombras, y sacó otra de la alcoba, con lo cual el aposento quedó de nuevo arreglado, sin dejar el menor rastro de la tragedia que tan recientemente se había desarrollado en su recinto.

Despachados estos quehaceres, y puestas de nuevo las coberturas del diván para que ocultaran el macabro objeto que tenían debajo, la loca echó otra vez los brazos al cuello del inglés y lo arrastró hacia los blandos y lujosos almohadones de encima del muerto. Dándose segura cuenta del horror de su situación, y lleno de repugnancia, de asco y de un sentimiento de dignidad ofendida, Smith-Oldwick al propio tiempo quería atender a las exigencias de su salvación. Decíase que estaba justificado que comprara su vida a cualquier precio, pero había un punto en el cual su caballeroso espíritu se sublevaba.

Fué en este momento cuando sonó un fuerte golpe en la puerta del aposente exterior. Saltando del diván, la loca cogió al teniente de un brazo y lo arrastró hacia la pared, al lado de la cabecera del diván. Allí descorrió una de las cortinas, dejando ver un pequeño hueco, al cual hizo pasar al inglés, y después soltó las colgaduras, con lo cual quedaba Smith-Oldwick bien oculto a la vista de cualquier observador del otro aposento.

El aviador la oyó cruzar la alcoba en dirección a la puerta del cuarto exterior, sintió que descorría el cerrojo, y en seguida percibió la voz de un hombre mezclada con palabras de la demente. Parecía cuerdo el acento de ambos, de suerte que Smith-Oldwick se habría creído escuchando una conversación ordinaria en cualquier idioma extranjero. Sin embargo, dadas las espeluznantes aventuras que había corrido, no podía menos de esperar cualquier estallido de locura al otro lado de las cortinas.

Dióse cuenta por el sonido de que los dos habían entrado en la alcoba, e, impulsado, por el deseo de saber qué casta de hombre era el que probablemente tendría por adversario, separó un tanto los pliegues que le ocultaban a los dos personajes, y los vió sentados en el diván, con los brazos entrelazados, y la loca con la misma sonrisa sin expresión que antes le había dirigido a él. Notó que podía arreglar las colgaduras de suerte que quedara una estrecha rendija entre dos de ellas, para poder observar las acciones de los dos seres de la alcoba, sin revelar su presencia ni aumentar la exposición a ser descubierto.

Vió que la loca prodigaba sus besos al recién llegado, que era un joven individuo mucho más joven que el despachado por Smith-Oldwick. De pronto se soltó del abrazo de su amante, como si la asaltara un recuerdo súbito. Frunció el ceño cual si estuviera reflexionando, y con la expresión de sobresalto echó una mirada al escondite del inglés, al propio tiempo que cuchicheaba rápidamente a su compañero, moviendo en ocasiones la cabeza hacia el oculto teniente, y haciendo más de una vez un movimiento con el índice de una mano; lo cual, inconfundiblemente, era para Smith-Oldwick una tentativa de describir su pistola automática y la manera de usarla.

Era evidente que la joven le estaba haciendo traición; por lo cual, sin más pérdida de tiempo, se volvió de espalda a las cortinas y se puso a examinar rápidamente su escondite. En la alcoba el hombre y la mujer estaban cuchicheando, y de pronto, cautelosamente y en gran silencio, él se levantó y desenvainó su curvo sable. De puntillas se acercó a las colgaduras, seguido de la loca. Ninguno hablaba ya una palabra, ni se sintió el menor ruido en el aposento cuando ella dió un salto, y con el brazos y el índice extendidos, señaló un punto en la cortina a la altura del pecho de un hombre. En seguida se echó a un lado, y su compañero, después de poner la hoja en posición horizontal, se precipitó súbitamente hacia los cortinajes, y con todo el peso de su cuerpo hincó en ellos la aguda punta del arma, cuya hoja penetró hasta el puño en el espacio oculto por aquéllos.

Bertha Kircher, comprendiendo que eran vanas sus luchas, y que le convenía reservar las fuerzas para aprovechar cualquier ocasión d e fuga que pudiera presentársele, desistió de sus esfuerzos por desasirse de Metak, mientras éste corría con ella por los poco alumbrados corredores del palacio. Por muchos aposentos huyó el príncipe, llevando agarrada a su presa. Era evidente para la Fraulein que, aunque su captor era hijo del rey, no estaba inmune contra la prisión y el castigo de sus delitos, pues de otra manera no habría demostrado tan evidente ansiedad por escaparse con ella, así como por librarse de las consecuencias de su acción.

Juzgado por el hecho de que Metak volvía constantemente hacia atrás los espantados ojos, y examinaba recelosos todos los rincones y esquinas que iba transponiendo, conjeturó Bertha que el castigo del príncipe podía ser sumarísimo y terrible si lo cogieran.

Díjose, viendo el camino que seguían, que debían de haber vuelto atrás varias veces, aunque había perdido todo sentido de la dirección que llevaban; lo que no sabía Bertha era que el príncipe estaba tan desorientado como ella, y que realmente corría errante y sin objeto, esperando dar por casualidad con cualquier lugar de refugio.

Y no es de admirar que aquel vástago de locos tuviera dificultades para orientarse en los tortuosos laberintos de un palacio trazado por locos para un rey loco también. Tan pronto un corredor se volvía gradual y casi imperceptiblemente en nueva dirección, como hacía un lazo y se cruzaba a sí mismo; aquí el suelo se levantaba poco a poco al nivel de otro piso, y acullá se precipitaba vertiginosamente el príncipe con su carga. Ni el mismo Metak sabía en qué piso ni en qué parte del palacio se hallaban, hasta que, deteniéndose súbitamente ante una puerta cerrada, la abrió de un empujón y penetró en un aposento muy iluminado y lleno de guerreros, en uno de cuyos extremos estaban sentado el rey en un trono descomunal; además de esto, la joven observó con sorpresa que en otro trono se hallaba una leona enorme, que le recordó las palabras de Xanila en las cuales no había fijado la atención cuando las pronunció la vieja: "Pero tenía otras muchas reinas, y no todas eran humanas."

Al ver a Metak con la joven, el rey se levantó de su trono y cruzó el salón, en tanto que la irrefrenable y vesánica ira le hacía perder todo aspecto de majestad. Al adelantarse gritó unas órdenes con toda la fuerza de sus pulmones. Metak, tan pronto como incautamente abrió la puerta de aquel avispero, retrocedió y apretó a huir en otra dirección. Pero ya le seguían de cerca un centenar de hombres, riendo, gritando y profiriendo maldiciones. El príncipe logró eludirlos varias veces, y aun dejarlos atrás unos cuantos minutos, hasta que, en el fondo de un pasillo largo que se inclinaba hacia abajo, en áspera pendiente, penetró en un aposento subterráneo alumbrado por muchos faroles.

En el centro de aquel recinto había un estanque de gran tamaño, cuya agua tenía su nivel unas cuantas pulgadas más bajo que el pavimento. Los que perseguían al fugitivo príncipe y a su cautiva entraron allí a tiempo de ver que Metak se lanzaba con ella al agua y desaparecía bajo la superficie, arrastrando a Bertha; y ninguno de los dos volvió a salir, aunque los perseguidores esperaron excitadísimos en torno del estanque.

Cuando se volvió Smith-Oldwick a reconocer su escondite, sus manos, tentando en la pared posterior, se pusieron en contacto con las hojas de madera de una puerta, y con un cerrojo parecido al que cerraba el aposento exterior. Corriólo el aviador cautelosamente y sin hacer ruido, y empujando la puerta vió que fácilmente y sin chirriar se abría hacia fuera, donde reinaba una oscuridad absoluta. Avanzando en silencio y tentando el suelo a cada paso, salió de su escondite, cerrando tras sí la puerta.

Palpando en torno, descubrió que se hallaba en un estrecho corredor, que siguió con mil precauciones en unas cuantas varas hasta dar con lo que parecía una escala atravesada en el pasillo. Tentó cuidadosamente aquel obstáculo con ambas manos, hasta cerciorarse de que era en efecto una escala, y de detrás de ella había una pared que ponía término al corredor. Por tanto, como no le era posible adelantar más, y como la escala terminaba en le piso en que se hallaba, no queriendo volver por el mismo camino, no le quedaba más remedio que subir por ella, y así lo hizo, con la pistola preparada en el bolsillo lateral de la guerrera.

Dos o tres peldaños había subido cuando su cabeza se puso en súbito y doloroso contacto con una superficie dura. Palpando con una mano sobre su cabeza descubrió que el obstáculo parecía ser la tapa de una trampa del techo, la cual, con cierto esfuerzo, consiguió levantar un par de pulgadas, hasta ver por la rendija las estrellas de una despejada noche africana.

Exhalando un suspiro de consuelo, pero sin amenguar en nada las precauciones, echó a un lado la trampa lo bastante para alzar los ojos al nivel de la techumbre. Una mirada rápida bastó para asegurarle que no había cerca nadie que observara sus movimientos; y en cuanto le alcanzaba la vista no se advertía la menor señal de vida.

Izándose rápidamente por el agujero, volvió a poner la tapa y trató de orientarse. Por el sur bajo techo estaba pegado a una parte del edificio mucho más elevada, que se alzaba en varios pisos sobre su cabeza. A unas cuantas varas a poniente divisó el aviador las vacilantes luces de los faroles que iluminaban una tortuosa calle, y hacia allí dirigió sus pasos.

Desde el borde del techo contempló abajo la vida nocturna de la ciudad de locos. Vió hombres, mujeres, niños y leones, y se dijo que de todos ellos los únicos cuerdos eran los úl-

M.E.C.D. 2016

CLAUSURADO EL BANCO HISPANO-COMERCIAL

SEVILLA, febrero 11. AP.—En virtud de una orden gubernativa a consecuencia de la inspección últimamente realizada en el Banco Hispano Comercial, ha sido clausurada dicha institución de crédito y detenidos su director general, don Valeriano Morales Montaña, el vicepresidente del consejo de administración don Joaquín Valdés, y el agente Manuel Isla. La detención de este último se efectuó en Constantina, donde se hallaba Isla gestionando ciertas operaciones para el Banco.

La documentación del Banco, previamente sellada, ha quedado en poder de la autoridad, habiendo enviado el gobernador civil, señor Cruz Conde, todas las diligencias practicadas al fiscal de su majestad.

ACTUALIDAD ESPAÑOLA

TRECE

Por RAFAEL SUAREZ SOLIS

ERAMOS pocos, Trece. Pero a veces paren las abuelas. Y la abuela España parece ahora, como en pocas ocasiones, capaz de dar a luz hechos abundantes y robustos. Un banquete de trece comensales, para los Panzas que cuentan con los dedos de las manos parecerá una manifestación de muy exigua elocuencia. Para los supersticiosos un dramático augurio. Trece, sin embargo, eran los comensales en la Cena de las vísperas más trascendentales de la Humanidad. Modestamente, ninguno de los que ayer se sentaron a compartir el vino y el pan de las ilusiones republicanas españolas se siente apóstol, y menos Cristo. Pero el Maestro ha dicho: "Bienaventurados los que han hambre y sed de justicia, porque de ellos será el reino de los Cielos".

Los trece de esta pacífica aventura republicana de anoche se llaman: profesor Francesco Cosentini, Antonio Iraizoz, Emilio Núñez Portuondo, Pedro González Blanco, Luis G. Wangüemert, Manuel las Heras, Emilio Gisbert, Santiago Longoria, Joaquín Aristigueta, Pedro Armenteros, Julio Argüelles, Fernando Rivero, Rafael Suárez Solís. Lugar, la taberna de "Manín". En las paredes carteles taurinos. Curiosos asomando por las puertas su sonrisa escéptica y burlona. Con trece hombres no se hace una República. Un solo hombre, Sánchez Guerra, por poco hace una revolución republicana. Y Sánchez Guerra es monárquico. No se debe, por lo tanto, contar con los dedos de las manos.

Existe un ideal, como explicó el profesor Cosentini, que siempre es más que una fuerza numérica. Las minorías han dado todos los triunfos a la democracia, ha demostrado a su vez el Dr. Núñez Portuondo. "Un día llamó Martínez Campos a mi padre—cuenta el hijo del general Núñez—para inducirlo a deponer la actitud rebelde. Le explicó el capitán general cómo eran el doble los cubanos que combatían en las filas de Ejército Español que los insurrectos. Y, sin embargo, los menos hicieron la independencia". La República cubana tenía más razón que partidarios. Entre éstos contaban unos pocos republicanos españoles, que en el Parlamento y en las calles de Madrid advertían que era llegado el momento histórico de proclamar la soberanía de Cuba. Emilio Núñez reconoce que los cubanos están en deuda con los españoles que dieron alientos a los libertadores. Y así explica su presencia entre los trece de la conmemoración de anoche. Iraizoz quiere que el próximo año sean más los cubanos que se sientan "republicanos españoles", y hasta sugiere la esperanza de celebrar un hecho positivo más que una fecha romántica. Eso lo dirán los "trece" de la acera de enfrente.

Que son algunos más, indiscutiblemente. Por lo menos, en Madrid, el año pasado se reunieron en el restaurante de Juan unos seiscientos. Y por la noche, en los hoteles "Palace" y "Florida" muchos monárquicos se sentaron entre republicanos. No fueron a la Bombilla—el restaurante democrático de Juan—porque a su flamante republicanismo todavía le quedaba el resabio del "smoking". Pero un "smoking" también lo luce con cierto aire aristocrático un republicano puro. Dígalo Fernando Rivero que ayer tuvo el gesto democrático de sustraer de su solapa de seda la insignia de su monárquica condecoración sin que la etiqueta perdiera compostura.

No hubo en la fiesta muchos brindis porque no hablamos más que todos los comensales. Pero "hablaron" en el recuerdo de los brindis los Gracos, Giordano Bruno, Manzinni, Pi y Margall. Y habló también, con una elocuencia simbólica, "el republicano desconocido" para quien junto a la mesa se colocó esa silla que siempre queda vacía, y la que luego, cuando el banquete se hace reparto nacional son miles los que se disputan ocuparla.

Para entonces al banquete todos irán trajeados a lo Fernando Rivero, y sin esconder subrepticiamente las condecoraciones. Un banquete que no se celebrará en la taberna de "Manín", a no ser que "Manín" cambie de ideas. Ayer se lamentaba de que la cena de los ilusos se efectuara en su casa. Hombre respetuoso de la ley, exclamó al ver los furibundos "smokings" de sus huéspedes: "Si sé que vienen a comer los radicales, no sirvo". ¿Qué entenderá por radical este buen asturiano? ¿La República? Para algunos, el hábito hace al fraile. En la Constitución del 73 se introducían reformas "anarquistas", al decir de los conservadores de entonces. Era llevar la anarquía a España introducir en su Constitución preceptos que prohibían trabajar más de nueve horas diarias a los obreros, establecer comisiones de obreros, patronos y delegados del Gobierno para resolver armónicamente los litigios entre el capital y el trabajo, prohibir el estado improductivo de las tierras... La actual dictadura española impone medidas societarias mucho más avanzadas. Y, sin embargo, la dictadura sólo es una anarquía vista desde el campo liberal.

Pero "Manín" debe ser de Noreña, el pueblo de Asturias donde un día unos chuscos proclamaron la República después de desarmar a una pareja de la Guardia Civil. Aquello, la verdad, fué demasiado radical. La República a que ahora se aspira más bien tiene carácter reaccionario. Se trata de devolverle al hombre sus derechos inalienables. Principios que predicaban los frailes Suárez y Vitoria en el siglo XVI.

LA CONFERENCIA DE MARCAS Y LA OFICIALIDAD DEL IDIOMA ESPAÑOL

Los delegados cubanos propusieron la división en cuatro comisiones de la conferencia panamericana de marcas

ASISTIERON DELEGADOS DE DIECIOCHO NACIONES

WASHINGTON, Febrero 11. AP.—Las proposiciones formuladas por Cuba y México y el discurso pronunciado por Hernan Velarde, Embajador del Perú, fueron los acontecimientos más salientes de la reunión celebrada hoy por la Conferencia Pan-Americana de Marcas. Asistieron a ella los delegados de diez y ocho naciones, quienes tratarán de realizar esfuerzos a fin de encontrar métodos uniformes para el registro de las marcas en todo el continente americano.

Después de la sesión inaugural, los delegados fueron obsequiados con un banquete por la Junta de Gobierno de la Unión Panamericana, en cuyo edificio se reunieron.

El secretario de Estado Kellogg pronunció el discurso de bienvenida a los delegados e inmediatamente después se procedió a la elección de presidente y secretario de la Conferencia, resultando elegidos Francis White, subsecretario de Estado, y el Dr. William Manger, de la Unión Panamericana. Los vicepresidentes se eligieron por sorteo.

Francisco Suastegui, delegado mexicano, sugirió acto continuo que el español fuera declarado idioma oficial de la conferencia, no obstante haberse empleado en reuniones anteriores los idiomas español, inglés, portugués y francés como oficiales. El presidente White contestó que el inglés era el idioma oficial de los Estados Unidos y que si se aceptaba la recomendación de Suastegui los Estados Unidos se verían obligados a establecer reservas a cualquier pacto que se promulgara como resultado de la conferencia.

El doctor Varela, del Uruguay, relató la historia de los esfuerzos sin resultado que se hicieron en otras conferencias con el fin de adoptar el idioma español como oficial, diciendo que consideraba imposible aceptar la proposición de Suastegui en vista de que en todas las conferencias internacionales se usan los idiomas francés e inglés como oficiales y teniendo en cuenta que los Estados Unidos no quieren aceptar el idioma español como único de la conferencia.

La proposición de Varela fué aprobada y la conferencia designó al Dr. Gustavo Gutiérrez, de Cuba, para que haga uso de la palabra en el banquete organizado por la Asociación Norteamericana de Patentes, dando las gracias el designado por "el honor que se le dispensaba y que no aceptaba como hecho a su persona, sino a su patria".

Los delegados cubanos propusieron que la conferencia se dividiera en cuatro comisiones: una de protección de marcas comerciales e industriales; otra de represión de la competencia injusta y falsas indicaciones de origen; la tercera, de organización de la oficina pan-americana de marcas, y la cuarta de redacción y determinación de tecnicismos. Esta última, según se convino, se compondrá de dos representantes de habla española, uno de los Estados Unidos, uno del Brasil y uno de Haití, representante a todos los idiomas que se hablan en América.

Se concedió un voto de gracias a los delegados que confeccionaron la agenda, que son los doctores Recinos, Embajador Orestes Ferrara de Cuba y Dr. Gonzalo Zandumbide del Ecuador.

El doctor Varela fué nombrado como representante de la región del sur para la comisión de redacción y determinación de tecnicismos, formando parte de ella, además, Raoul Lizaire, de Haití, Dr. Carlos Delgado de Carvalho, de Brasil y Edward S. Rogers, de los Estados Unidos.

EL MARQUES DE ESTELLA SE DISPONE A PROCEDER CON LA MAYOR ENERGIA CONTRA LOS DIFAMADORES

"NO TRATO DE ABRIR UN PERIODO DE TERROR—DICE—; PERO ANTE SUCESOS COMO LOS DE ENERO, TENGO EL DEBER DE PROCURAR QUE NO SE REPRODUZCAN"

LAS FALSEDADES QUE HAN DIVULGADO LOS CORRESPONSALES EXTRANJEROS

LAS ACTUACIONES DE CIUDAD REAL ESTAN TERMINANDOSE, Y TODAS CONVIENEN EN QUE FUERON LOS OFICIALES JOVENES LOS CULPABLES

GUETARIA, Guipúzcoa, febrero 11. (A. P.) — Aún cuando son muchos los viajeros que dicen que los comentarios en el resto de España versan alrededor de la próxima caída del gobierno de Primo de Rivera, señalando para ocupar la jefatura del Gabinete al general Berenguer y al duque de Alba, el Gobierno parece prepararse para continuar en el poder durante muchos años. Las últimas medidas, copiadas de Mussolini, aunque no serán muy eficaces, servirán para poner a las gentes a la disposición de sus enemigos.

Las actuaciones de Ciudad Real están próximas a terminarse y todas las declaraciones convienen en que fueron los oficiales jóvenes los que precipitaron la sedición, motivo por el cual las mayores penas pesarán sobre éstos.

Sánchez Guerra sigue incomunicado en el cañonero "Canalejas", por cuya cubierta se le ve pasear desde tierra y se dice que su familia recibió un telegrama en que le dice que está bien y contento. Como Sánchez Guerra no acusa a nadie e insiste en decir que es el único responsable de la sedición, la causa contra él marcha rápidamente y será remitida al Consejo Supremo de Guerra y Marina.

DECIDIDO A ACABAR CON LOS DIFAMADORES

MADRID, febrero 11 (A. P.) — El general Primo de Rivera publica hoy unas declaraciones en el "Noticiero del Lunes", relacionadas con la Real Orden que acaba de promulgar contra la difamación y el laborantismo.

Dice el marqués de Estella que la Dictadura ha cumplido la parte más difícil de su misión, y que basta para comprenderlo así comparar el actual estado de cosas en España con el que existía en septiembre de 1923 cuando dió el golpe de estado y agrega que ahora le queda por hacer la parte más delicada, que es cubrir la obra que viene construyendo para hacerla perfectamente habitable.

Manifiesta que ante esto, con un esporadismo injustificado, a medida que venía templando su actuación se recrudecía la enemiga contra ella, haciendo que pasaran por las fronteras las mayores infamias.

Las declaraciones del marqués de Estella siguen en la siguiente forma:

"Respecto a este asunto—dice—es bien terminante el notable artículo publicado por el periódico "A B C" de esta mañana, el cual lleva razón al decir que sería preciso un acuerdo internacional para que los corresponsales de los periódicos extranjeros, acogidos o comisionados en cada nación, no pudieran falsear los hechos en la forma descarada que lo hacen, al punto de haberse comprobado que algunas informaciones han llegado al extremo de decir que durante la rebelión abortada aparecieron en las calles los muertos y los heridos.

"Los impugnadores del régimen no han querido comprender que la Unión Patriótica no es un partido político, sino una falanje organizada para la defensa social, compitiéndole, por tanto, actuaciones distintas a las de partido político. Lo que se encomienda a ella y a los somatenes es observar y clasificar las conductas públicas o ciudadanas, no las privadas, y aportar a tiempo los informes necesarios a las autoridades competentes. ¿De cuándo acá es denigrante prestar auxilio a la autoridad? Tan falso concepto puede hacer, está haciendo, que por un mal entendido compañerismo o por incomprensión, queden impunes muchas faltas.

"La dictadura ha sido prudente, pero no quienes la combaten—sigue diciendo el jefe del Gobierno—. Cuando se trata de llevar el rencor al terreno de la violencia y, lo que es aún más grave, a la difamación personal, sería idiotez obrar con prudencia. Que cada cual responda de su papel y sepa que ante una difamación se puede alzar siempre una gallardía a título de que no se nos puede pedir mansedumbre ni resignación a los que sin ganar nada y comprometiéndolo todo, arriesgando la vida y luchando en esta enorme labor sin haber solicitado ni admitido recompensa alguna, estamos firmemente decididos a llevar el sacrificio hasta el fin, porque así creemos servir a España.

"Por mi parte, no me avengo a eso. No quiero ser idiota obrando con prudencia. Soy el primero en reconocer mis errores y en declararlos y procurar subsanarlos, y hago de ellos balance con mis aciertos. Hasta ahora, este examen de conciencia me permite dormir muy tranquilo, libre de todo pecado en materia de no haber administrado y gobernado con pureza y rectitud. Estoy tan limpio, que no consiento que nadie irresponsablemente me lo atribuya, ni creo que tampoco deba permitirlo nadie que se diga amigo mío y tenga fe en mí. Y conste que cuando hablo de mí, comprende mi juicio a todos mis compañeros en el Gobierno, pues ninguno está un milímetro por bajo de mí en nivel moral.

"No trato, pues, de abrir un período de terror ni de violencias; pero ante sucesos como los de final de enero, incubados y preparados, acaso por mi propia lenidad, y que tanto daño han hecho y otros mayores han podido originar, y contra los que tan sinceramente ha protestado la opinión pública, tengo el deber de hacer todo lo posible para que no se reproduzcan y me dispongo a cumplirlo".

LAS CORRIDAS DE LA TEMPORADA

Esta fué inaugurada ayer con una tarde desapacible

PROGRAMA MADRILEÑO

La temporada en la Corte empezará el 31 de marzo

BARCELONA, Febrero 10.—(AP)—Ayer se inauguró la temporada taurina en esta ciudad, con una tarde desapacible y entrada regular de público. Se lidiaron toros de Larlade, que cumplieron.

Valencia II estuvo apático con el capote y en los quites y vulgarísimo con la muleta, escuchando pitos.

Marcial se lució con las banderillas en su segundo toro, pero se hartó de pinchar, en medio de las protestas del público.

Feliz Rodríguez, que acaba de pasar una enfermedad, estuvo decaído y fuera de algunos lances con la capa no hizo nada de importancia.

El público abandonó la plaza protestando.

MADRID, Febrero 11. — (AP) — Están muy adelantadas las negociaciones con los apoderados de los matadores para confeccionar el cartel de las corridas de toros en la plaza de Madrid. Comenzará la temporada el 31 de Marzo con una corrida extraordinaria de ocho toros de la ganadería de Pagés, procedentes de Urcola, actuando cuatro matadores de segunda fila. El día primero de Abril se efectuará la Corrida de Beneficencia con cuatro diestros más calificados.

LA SEGURIDAD EN LOS ESPECTACULOS

El gobierno ha ordenado las obras que estimó necesarias

MADRID, Febrero 11.—(AP)—El Gobierno ha atendido últimamente al problema de la seguridad de los espectáculos públicos, ordenando las obras que ha considerado necesarias a fin de que los teatros especialmente reunan condiciones de seguridad contra posibles incendios.

No solamente los nuevos teatros que se abren han sido objeto de cuidadoso examen por una Junta técnica especial, sino que los antiguos espectáculos no obtendrán la necesaria licencia para la próxima temporada a menos de que reunan las condiciones indispensables, a juicio de los técnicos, para evitar catástrofes como las del Teatro Novedades.

Debido a la rigurosidad con que se procede por las autoridades encargadas por el Gobierno de velar por la seguridad pública, muchos teatros de Madrid no podrán abrir nuevamente sus puertas sin llevar a cabo grandes obras de adaptación.

Estas medidas no solamente se exigen en Madrid, sino en todas las provincias españolas.

MADRID, Febrero 11.—(AP)—El ministerio de la Economía Nacional ha ordenado a las Cámaras de Industria y Comercio de España que envíen muestras, catálogos y reproducciones, al objeto de formar el muestrario de industrias típicas regionales para la Exposición Ibero-Americana de Sevilla.

MADRID, Febrero 11.—(AP)—En la Iglesia de San Francisco el Grande se celebraron hoy solemnes honras fúnebres en sufragio del alma de la Reina Doña María Cristina, organizadas por el Secretario de Relaciones Exteriores del Ministerio de Estado, a las que asistieron el cuerpo diplomático, los miembros de la Asamblea Nacional, los ministros y otras representaciones oficiales.

Además de este funeral oficial se verificarán otros en memoria de la Reina fallecida, organizados por la Casa Real y otras entidades.

LAS TEMPERATURAS EN DIFERENTES CIUDADES

Durante las últimas veinticuatro horas se han registrado las siguientes temperaturas máximas en distintos lugares:

	Fahrenheit	Centígrados
N. York. .	36	2.2
Wash'ton. .	28	3.3
Londres. .	24	—
París. . .	27	—
Niza. . . .	55	12.7
Berlín. . .	1	—
Roma. . .	50	10

TEMPERATURAS LOCALES

Durante las últimas 24 horas se han registrado en la Habana las siguientes temperaturas en centígrados:

Máxima: 27-7.
Mínima: 21-3.
Media: 24-5.

EL REGRESO DE PEPITA SAMPER

La triunfadora húngara fuma de contínuo y es muy mundana

BARCELONA, febrero 11 (A. P.) —La Srta. Pepita Samper, reina de la belleza española, ha regresado de París, declarando a los reporters que las triunfadoras le habían parecido muy guapas y simpáticas, gustándole más la polaca que la húngara, la que para ella tiene el defecto de ser demasiado libre. Agregó que la belleza húngara fuma constantemente y tiene aires de gran mundanidad.

Terminó diciendo que vuelve entusiasmada a Valencia, deseando volver a ver la torre de Miquelet y a su novio.

MOTORISTA ACUSADO

En la Duodécima Estación compareció Osvaldo Mario Anesley Bello, chofer del auto 40813, vecino del Reparto Los Pinos, que transitando por la esquina de 10 de Octubre y Santo Suárez, el tranvía 103, de la línea de Jesús del Monte-calle Aguila, le había ocasionado averías a su máquina, sin que por el momento pudiera apreciar su valor.

DAÑO POR VALOR DE $15

José Rodríguez Fernández, chofer del auto 6088, vecino de F núm. 207, acusó a Evaristo Alvares González, chofer del ómnibus 41837, que le ocasionó averías a su máquina por valor de quince pesos, al chocar contra la misma.

UN DELEGADO DE LA REPUBLICA DE CUBA EN ESPAÑA

Con ese carácter llegó a Madrid, Martínez Castell

MADRID, febrero 11 (A. P.)—Ha llegado a esta capital, procedente de Barcelona y de paso para Sevilla, el señor Martínez Castell, delegado del Gobierno de Cuba en las Exposiciones Ibero Americana de Sevilla y Universal de Barcelona. El Sr. Martínez Castell celebró una extensa conferencia con el cónsul general de Cuba, Sr. Méndez Gracián y con otras personalidades, en compañía del jefe de propaganda de las Exposiciones, Sr. Otero.

NO SE PUEDE CALCULAR EL NUMERO DE VISITANTES A LAS EXPOSICIONES

Sin alterar la vida normal, Madrid puede albergar 50 o 60 mil personas más que de ordinario, y Sevilla veinte mil

MADRID, febrero 11. (AP) Hasta ahora no ha podido hacerse un cómputo exacto acerca del número de personas que vendrán a España con motivo de las Exposiciones Ibero-Americana de Sevilla y Universal de Barcelona y aunque en distintas ocasiones se han dado a la publicidad algunos cálculos probables, éstos se han hecho por viajeros que han llegado de distintos países o por los delegados del Gobierno español que los han visitado para llevar a cabo labores de propaganda encaminadas al acercamiento entre los mismos y España.

Hasta ahora sólo se conocen las representaciones oficiales que han de visitar a España, tanto con motivo de las Exposiciones como de los Congresos que han de celebrarse coincidiendo con ambos certámenes.

Las agencias de viajes en general no tienen anunciadas gran número de excursiones, pero se realizan propagandas de diverso género para atraer a los turistas.

Los preparativos en España están terminados, no solo en Madrid donde pueden alojarse sin novedad de 50,000 a 60,000 visitantes más que de ordinario, sino en Sevilla, donde hasta 20,000 visitantes, según las estadísticas publicadas podrán hallar acomodo sin perturbar en nada la vida corriente del país.

Las autoridades y la dirección del Turismo procuran reglamentar los precios de los servicios dentro de límites racionales, creyéndose que los visitantes no quedarán descontentos de los preparativos que se han hecho para garantizarles una estancia cómoda y económica dentro de las circunstancias que rodean siempre a las grandes Exposiciones.

EL TIEMPO EN ESPAÑA

MADRID, febrero 11, (AP.) —El tiempo fué bueno hoy en esta capital. La temperatura máxima en España fué de 20 grados en Sevilla y la mínima de tres grados bajo cero en Soria. La Máx. y mínima en Madrid durante las últimas veinticuatro horas fueron 7 y 2, respectivamente.

ENFERMERAS QUE IRAN AL CANADA

Representando a la Asociación en una convención internacional

Una comisión de la Asociación Nacional de Enfermeras y Alumnas de la República de Cuba, presidida por su vice-Presidenta, señorita Hortensia Pérez, se entrevistó ayer con el doctor Francisco María Fernández, Secretario de Sanidad y Beneficencia, haciéndole entrega de una comunicación suscrita en nombre de sus compañeras por la señorita Martina Guevara y Molina, Presidenta, la cual desde hace algunas semanas se encuentra enferma, comunicación que más abajo reproducimos.

Al mismo tiempo la señorita Pérez dió cuenta al doctor Fernández de que con motivo de celebrarse próximamente en la ciudad de Montreal, Canadá, una Convención Internacional de Enfermeras, la Asociación había designado para que concurrieran a la misma en representación de la Asociación, la Presidenta y vice-Presidenta, rogándole por tanto, les prestara su concurso para el mayor éxito.

El doctor Fernández les prometió ayudarlas a fin de que las representantes de la Asociación de Enfermeras Cubanas no tuvieran obstáculo alguno en el desempeño de su misión

He aquí el texto de la comunicación remitida por la señorita Guevara al Secretario de Sanidad:

"Señor doctor Francisco María Fernández.

Secretario de Sanidad y Beneficencia.

Habana.

Honorable señor:

La Junta Directiva recientemente elegida de la Asociación Nacional de Enfermeras de Cuba, tiene el honor por mi conducto de saludar a usted con agradecimiento y simpatía, recordando el muy valioso concurso que se ha complacido en prestar a esta Institución cuya presidencia se me ha encomendado. Usted con su ayoyo benévolo y alentador, ha avivado en nosotros el cariño y los entusiasmos por las funciones de beneficencia que nos hemos impuesto. Su nombre se recordará con placer en el seno de esta Asociación.

No solamente las enfermeras que forman nuestra Asociación sino todas las de la República, sienten igualmente la actuación del Secretario de Sanidad y Beneficencia que tan magnánimemente nos ha conquistado el apoyo y la estimación del Honorable General Machado.

MARTINA GUEVARA Y MOLINA

Aprovecha esta oportunidad para ofrecerle el testimonio de su más alta consideración.

LAS NEVADAS ESTAN SIENDO CAUSA DE SUFRIMIENTO EN LOS BALKANES

Los Estados Balkánicos están siendo convertidos en estepas siberianas, merced a una terrible ola de frío

VIENA, febrero 11 (A. P.)—Una terrible ola de frío, acompañada de grandes nevadas, está pasando por la parte sureste de Europa, convirtiendo a los Estados balcánicos en estepas siberianas. Los ríos, los lagos y los depósitos de los acueductos se han helado en Yugoeslavia y Albania, y Checoeslovaquia, Rumanía y el norte de Grecia están cubiertos de nieve.

Para que el mal sea mayor la epidemia de influenza ha aumentado y con ella la lista de las defunciones, a las que se suman las causadas por el frío. Por millares se cuentan los casos de manos, pies y narices heladas.

El Bureau meteorológico de Viena dice que esta capital está experimentando uno de los inviernos más fríos desde 1775. Millares de residentes, convencidos de que les es imposible conservar el calor en sus casas, se concentran en los cafés, cinematógrafos y otros lugares públicos, y son muchos los que permanecen acostados todo el día bajo pesadas mantas de abrigo.

El Gobierno de Yugoeslavia ha enviado aeroplanos con alimentos, mantas y otros efectos a los pueblos que se hallan sepultados bajo la nieve. Las noticias de Belgrado dicen que el frío es tan intenso que el general Peter Zivkovitch ha ordenado la clausura de las escuelas.

La ciudad de Moritza, en Albania, anuncia que los lobos hambrientos descienden de las montañas y están diezmando el ganado y aterrorizando a la población.

Cuatro mujeres quedaron enterradas en la nieve cerca de Tricala, Grecia, donde existen montañas de nieve de quince pies de altura. El alcalde de Istiyaria se ha dirigido al Gobierno pidiendo inmediato auxilio porque los vecinos están a punto de carecer de los artículos más indispensables para la vida.

En Budapest el termómetro ha descendido a 32 grados Fahrenheit bajo cero y el Gobierno está utilizando buques rompe-hielos con el fin de que no se interrumpa la navegación por el río Danubio entre Viena y Budapest. Los ferrocarriles están desmoralizados y un tren de pasajeros de la línea Budapest-Szegédin descarriló.

En Ladeshut, Silesia, la temperatura ha descendido a cuarenta y nueve grados Fahrenheit bajo cero y en Berlín a 22 bajo cero, que es la más fría que se ha registrado en 239 años. Breslau tiene cinco grados bajo cero y próximo a esa ciudad murieron helados tres niños.

Otras dos personas perecieron heladas en las calles de Berlín, mientras 250 más se encuentran en los hospitales con distintos miembros helados. Los pájaros caen muertos desde los árboles en Tiergarten.

Colonia ha tenido el Carnaval más frío desde 1859. El río Rhin está helado de margen a margen en la famosa roca Lorelei, cosa que es extraordinariamente rara.

Desde la costa del Mar del Norte se están enviando provisiones a las islas Frisia en aeroplano y este medio de transporte se emplea tambien para abastecer a los buques que se encuentran bloqueados por la nieve en el mar Báltico. Todos los esfuerzos de los buques de guerra para librar a los mercantes del bloqueo han sido inútiles.

La Gran Bretaña experimentó hoy la más bajas temperaturas del invierno y en algunos lugares el frío no ha tenido igual en muchos años. Londres se ha visto libre de nieve, pero el mercurio bajó considerablemente.

La ola de frío ha llegado a Holanda y muchos peatones se desmayaron en La Haya a causa de las bajas temperaturas y tuvieron que ser conducidos a los hospitales. Desde el año 1887 no se recuerda un frío tan riguroso como el de estos días. El Zuidersee está completamente helado y en el sur de Holanda están cayendo copiosas nevadas.

En Copenhague, el termómetro llega a cero grados y todos los ríos se encuentran cerrados al tráfico teniendo que pasar las noches y los días los pasajeros de los ferries, bloqueados por los hielos.

SUCESOS

LOS OMNIBUS ARROLLANDO

Joaquín Jorge Abreu, motorista del tranvía 536, denunció a la policía, que el ómnibus 43014, de la empresa Omnibus de la Habana, cuyo chofer se dió a la fuga, le ocasionó averías al tranvía en ocasión de transitar por la esquina de Paz y Zapote.

EL AUTO 9494

Modesto González Carballo, motorista del tranvía 238, denunció a la policía, que el auto 9494, cuyo chofer se dió a la fuga, le ocasionó averías en la defensa, transitando por la esquina de 10 de Octubre y Altarriba. Se estima perjudicado en la cantidad de dos pesos.

LA INSCRIPCION DE UNA MAQUINA

Por el Juez de Instrucción de la Sección Segunda se interesa de la Alcaldía se le informe a nombre de qué persona aparece inscripto el automóvil número 40633 industria a que se le destina y si se ha expedido título de chauffeur a favor del Sr. Gabriel Capetillo y Chapau.

DESOBEDIENCIA

Ramón Berlano Caraballo, chofer del ómnibus núm. 10, de la empresa Amaro, vecino de Pogolotti núm. 90, fué acusado de desobediencia por el vigilante 1119, con motivo de continuar pegado a la acera con grave peligro para los transeuntes que en la esquina de Neptuno e Italia, salían del teatro.

INFORMACIONES COMENTADAS

EL POZO ARTESIANO CIVILIZADOR

POR DIONISIO PEREZ

LOS madrileños que regresan de París—cada día es más numeroso el contingente de visitantes o paseantes que damos a la capital francesa, superando a los ingleses y a los alemanes,—llegan maravillados, como si hubieran asistido a la realización de un cuento de hadas. En plena urbe, en la calle Blomet, bajo un castillete tosco de mal unidas tablas, una taladradora, tronando implacable impulsada por ruidoso motor, busca, bajo el suelo, una capa de agua artesiana. Y la ha encontrado a quinientos treinta y cuatro metros de profundidad, y ya, día y noche, emerge, con ímpetu bravío de prisionero que recobra la libertad, un chorro de medio metro cúbico por minuto que ha sido precisado canalizar en cauces provisionales para que no inunde las calles inmediatas. Y lo curioso, lo admirable de esta obra de previsión organizada sabe Dios porque gnomo amparador de París, dueño de los antros subterráneos, es que el agua llega a la superficie con treinta grados de temperatura.

A un gnomo previsor, un munícipe sabio... París va a utilizar este agua caliente, gratuitamente caliente, llenando con ella una piscina pública en constante renovación... Pedido expresamente a unos magos generosos no podía lograr París mejor regalo del azar, porque, desde hace años ya, desde antes de la guerra y luego después del armisticio, París sentía la inquietud, la angustia, la necesidad del agua, no canalizada en delgadas tuberías y aprisionada por crueles grifos que la detienen o la dejan salir en ahilados chorros, sino del agua corriente en amplios cauces, desbordándose en estanques y piscinas, envolviendo y acariciando, no las manos y la cara en reducidos lavabos, sino el cuerpo entero en las bañeras.

Como un ensueño irrealizable se evocaba en París la grandeza y el fausto de la Roma imperial que alzaba termas, tantas y tan extensas y tan caudalosas, que en una hora podía todo el vecindario limpiarse de impurezas. Y el ensueño angustiaba más porque otra ciudad europea, Berlín, movida de igual inquietud sensual, iba resucitando aquel alarde romano, y haciendo de ruinas obra nueva, tal como se muestra a los turistas que recorren en la ciudad pontificia el Monte Esquilino, construía en la capital prusiana nuevas termas de Trajano, de Agripa, de Tito, de Antonino, de Diocleciano, de Caracalla y de Constantino, con mármoles y jaspes también, con frisos y esculturas como el **toro Farnesio** y el **Hércules**, famosos, y no solo con piscinas, donde fuera posible simular combates navales, sino con la perniciosa sensualidad del **tepidarium**, con estufa acariciadora como la del **caldarium**, y, además, con gimnasio, biblioteca y jardines.

Y París se esforzaba por disputar a Berlín esta supremacía. Año tras año, ambas municipalidades iban creando baños públicos en todos los barrios, piscinas de natación en todas las escuelas y cuarteles, y estimulando a la iniciativa particular para que hiciera del baño un deporte y un espectáculo. La dificultad única, pero grave y constantemente detenedora, estaba en el precio de cada gota de agua, buscada en remotos matantiales cristalinos, captada y canalizada en costosas tuberías y luego, templada a fuerza de carbón, de gas o de corriente eléctrica con los grados de calor necesarios para que su roce con la piel humana tenga halagos de caricia.

Dijérase que el agua es,—como el espíritu humano,—el único elemento de la naturaleza que lucha en constante rebeldía contra la artificialización que el hombre ha hecho del divino regalo de la Creación; valorando las cosas, fijándoles precio, constituyéndolas en propiedades particulares, regulando su detentación con leyes, creando guardias y policías para mantener su apropiación por la fuerza... El agua se evapora, se filtra, corre, huye, se escapa de las manos del hombre acaparador, y aun así, le sirve fecundadora en la obra de la civilización a condición de que no le ponga precio, o este sea tan liviano que, apenas se le tenga en cuenta. Hermana así de nuestra propia alma.

Imaginad que el hombre tuviera que pagar un canon, un precio, un alquiler por el propio espíritu que llevamos dentro. Tal acontece con el agua. Gratuita, como nuestro propio espíritu; cayendo en lluvia de los cielos, corriendo suelta por los ríos, manando entre los breñales de la sierra, deshaciéndose de la nieve en las cumbres, a merced libre de quien quiera tomarla y utilizarla, fecunda, crea riqueza, morigera costumbres, civiliza, embellece... Para el hombre primitivo, absorto ante el espectáculo de la Naturaleza, el agua fué hada y fué Dios...

La colonización del Norte africano; la restauración de la vida ante los arenales sahárico y nubianos fué el milagro del agua gratuita. Bajo el desierto, como un tesoro milenario oculto, corrían ríos providentes. Con poco esfuerzo y poco gasto se taladró el pozo artesiano y emergió el caudal de agua a la superficie y se creó el oásis. Era la gota de agua providencial en labios de Ismael, que salva de la muerte al hijo de Agar y de Abraham y crea una raza y puebla medio mundo.

El milagro de Africa, que ahora se repite en pleno París, es una lección advertidora de esta noble condición del agua, que quiere ser gratuita. Cuando en su utilización se impone un gran esfuerzo; cuando los ingenieros sabios han de realizar sus imaginaciones felices sin contar el gasto; cuando es forzoso, para recuperar los capitales gastados poner precio, no ya al caudal corriente y al grifo suelto, sino contando por metros cúbicos y aun por gotas, el agua se venga tornándose estéril y convirtiéndose en enemiga del hombre. Así, en muchas tierras, aun en algunas españolas, hay canales que costaron millones y no producen nada; aguas que huyen y no fecundan...

En cambio, ved la alegría con que celebra París su ensueño realizado de ofrendar al pueblo, como hicieran Heliogábalo y Caracalla, agua templada gratuita... Ya no podrá Berlín disputarle la supremacía...

Dionisio PEREZ.

(Prohibida la reproducción).

UNA MANIFESTACION PATRIOTICA EL DIA 24

Distinguidas damas se han reunido para tomar acuerdos

En el Vedado y en la residencia de la señora E. de la Peña se reunieron distintos y valiosos elementos integrados por damas, caballeros y jóvenes pertenecientes a varias de las Asociaciones patrióticas y culturales de la Habana, con el objeto de organizar una manifestación cívica que, con carácter patriótico, se lleve a cabo el próximo 24 de febrero en honor de los Libertadores de Cuba.

Encontrándose presente el Comandante del Ejército Libertador Sr. Manuel Secades, que preside el Comité Nacional Bartolomé Masó, que iniciara el desfile Mambí y por haberse aplazado iniciara también esta manifestación fué designado para ocupar la Presidencia, pero el señor Secades después de agradecer profundamente ese honor, expreso sus deseos de que se designaran a una de las damas y jóvenes, ya que él precisamente había reclamado el concurso de ambos elementos en los cuales había puesto toda su fé para la realización de ese acto trascendental.

En este concepto, declinaba la Presidencia, pero que continuaría prestando su cooperación para que no decayera el éxito e igualmente en la ejecución por las bandas de la Diana Mambisa que se iniciara conjuntamente con el Día del Veterano el pasado 10 de Octubre ocupando él la Presidencia de La Unión Veterancista.

Fué designada Presidenta la señora de la Peña, así como también diferentes comisiones que llevarán a cabo entre otros los entusiastas jóvenes Vidal González y Fernández y distinguidas damas patriotas e inteligentes pertenecientes a nuestra sociedad. Se pronunciaron patrióticos discursos y en medio del mayor entusiasmo se suspendió la junta a las tres de la tarde.

ABANDONADO EN LA CARRETERA

A la policía denunció Antonio Montes de Oca y Suárez, vecino de San Ignacio núm. 17, que con fecha siete de los corrientes, le hizo entrega en alquiler del auto de su propiedad número 17859, al chofer Manuel Bello Martínez, no teniendo noticias del mismo hasta el día de ayer que fué avisado por la Guardia Rural del puesto de Caimito de Guanabal, advirtiéndole que su máquina se encontraba destrozada y abandonada entre los kilómetros 31 y 32, de la citada carretera.

M.E.C.D. 2016