SECCION 1ª

TIEMPO PARA HOY
Bueno, con pocas lluvias.

DIARIO DE LA MARINA

EDICION DE LA MAÑANA
INFORMACION CABLEGRAFICA MUNDIAL
POR NUESTROS HILOS DIRECTOS

SECCION 1ª

AÑO XCVI.—NUM. 283 | Acogido a la Franquicia Postal | LA HABANA, MIERCOLES, 10 DE OCTUBRE DE 1928.—SAN FRANCISCO DE BORJA | El periódico más antiguo de Cuba | EJEMPLAR.—5 CENTAVOS

NUEVA LEY DEL PODER JUDICIAL DE MEXICO QUE SERA APROBADA

Se redactó con arreglo a las modificaciones hechas recientemente en la carta fundamental sobre el asunto

FUE EXTRADITADO DE LOS EE. UNIDOS EL CAJERO INFIEL DE LA S. OIL CO.

El gobierno federal pide a los gobernadores de estados mexicanos que construyan campos para el aterrizaje

CIUDAD MEXICO, Oct. 9. SR.—La Secretaría de Industria, Comercio y Trabajo está haciendo gestiones con la de Relaciones Exteriores para que se declare libre de derechos consulares la entrada del maíz extranjero que necesita importarse para cubrir el deficit que existe en la producción nacional respecto al consumo.

LA AVIACION MEXICANA

CIUDAD MEXICO, Oct. 9. SR.—El SubSecretario de Comunicaciones, Ingeniero Eduardo Hay, se ha dirigido a los Gobernadores de los Estados pidiéndoles que se construyan campos de aterrizaje en las principales poblaciones y procedan a instalar la nomenclatura de los pueblos y estaciones para que los aviadores no se extravíen en su ruta.

Anúnciase igualmente que el Gobierno de México invitará a los demás países de América para que concurran al próximo congreso de aviación que se celebrará en esta capital.

UN PERIODISTA QUE VUELA

CIUDAD MEXICO. Oct. 9. SR.—La periodista norteamericana Miss Kathleen Houston, redactora de un periódico de Laredo, partió hoy de esta capital en uno de los aviones del servicio postal internacional piloteado por el Teniente Juan Carmona. Conforme al sistema establecido, cambiará de aparato en San Luis de Potosí y en Saltillo para llegar de Nuevo Laredo.

CAJERO EXTRADITADO

CIUDAD MEXICO, Oct. 9. SR.—Mañana llegará al puerto de Veracruz el cajero de la Standard Oil Company Mr. Ratto que fué extraditado por el Gobierno Mexicano. Un enviado especial de la Secretaría de Gobernación lo recibirá allí para conducirlo a esta capital.

LA LEY DEL PODER JUDICIAL

CIUDAD MEXICO, Oct. 9. SR.—El oficial Mayor de la Secretaría de Gobernación Lcdo. Delice Canales informó que mañana será enviado al Congreso el proyecto de ley orgánica para el Poder Judicial Federal, redactado conforme a las modificaciones aprobadas recientemente para la carta fundamental referentes al mismo asunto.

PARA ESTERILIZAR A LOS ANORMALES Y LOS CRIMINALES

El ministro de Justicia de Dinamarca ha presentado un proyecto en ese sentido

COPENHAGUE, octubre 9 (UP) —Hoy fué presentado al Parlamento (Folketing) por el Ministro de Justicia, S. E. Ritter, un proyecto de ley que autoriza la esterilización de todos los anormales fisicamente, mediante autorización para hacerlo del Ministerio de Justicia.

En el proyecto también se permite la esterilización de las personas que tienen inclinaciones criminales, debido a anormalidades sexuales. Todo ha de ser previa la aprobación médica y legal.

MILES DE COPIAS

de ROTOGRABADO, que publicamos únicamente nosotros en Cuba, fueron adquiridas el domingo pasado por el contingente nutridísimo de Veteranos de la Guerra Hispano Americana, huéspedes nuestros durante varios días y que dieron, con su pintoresca presencia, animación y alegría a la dormida ciudad de la Habana. Cuatro páginas de fotografías episódicas de la Guerra Hispano Americana, enviadas especialmente al DIARIO DE LA MARINA—principal periódico de Cuba, según Mr. Russell Harrison—produjeron entre los diez mil valientes veteranos el natural regocijo. Estos, amantes del "souvenir", de la fotografía histórica, del recuerdo glorioso, dieron fin a una cantidad crecidísima de miles de ejemplares de nuestro Rotograbado.

El anuncio insertado ese día en la citada sección rotográfica se conservará muchos años. La eficacia de la propaganda en el Rotograbado es no sólo efectiva, sino duradera.

Una propaganda llevada a cabo inteligentemente en la sección rotográfica del DIARIO DE LA MARINA es nuncio de éxito para quien la realiza.

En la Administración del DIARIO daremos amplias informaciones en este sentido a aquellos que las necesiten.

10 de Octubre

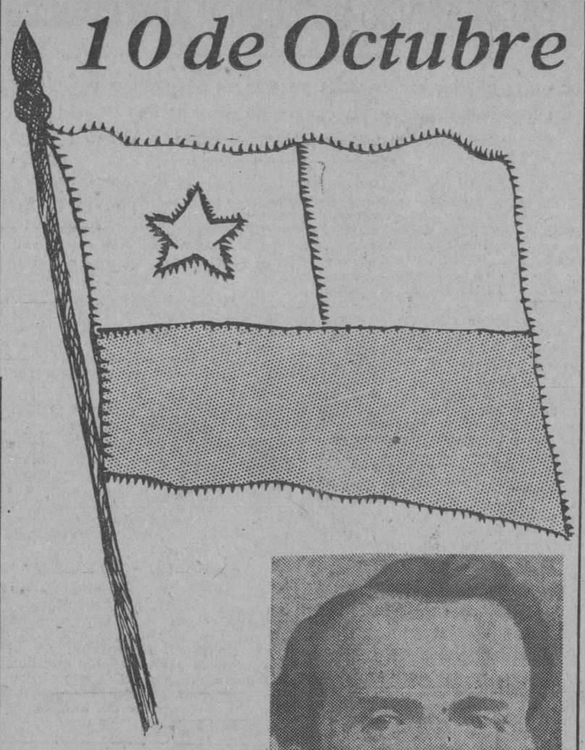

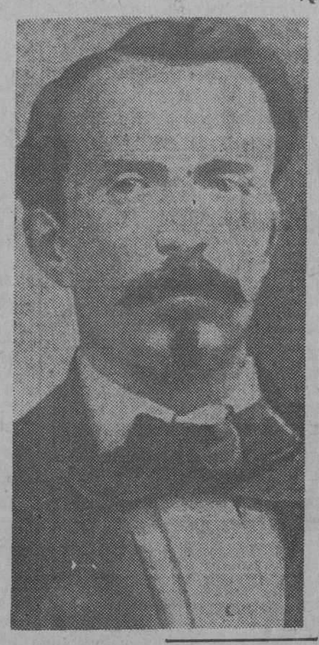

LOS pueblos modernos comienzan a comprender que su mayor título a la estimación del género humano y a la inmortalidad en el tiempo, dimanan de sus predilectos hijos creadores de su gloria. Las estatuas, los aniversarios el culto consagrado a los grandes hombres, van produciendo poco a poco el sacro calendario de la Historia y dando verdaderos ejemplos que imitar con luminosas enseñanzas que aprender a las jóvenes generaciones... Con éste nuevo modo y manera de suscitar el agradecimiento público de las generaciones vivas a los grandes hombres muertos, concluiráse por interesarlos con igual interés en todo cuanto se ha trabajado a favor de su emancipación".

Emilio CASTELAR.

Cúmplense hoy sesenta años de aquella madrugada del sábado **diez de Octubre de 1868** en la que, en el ingenio **La Demajagua** salió el sol de la democracia para Cuba.

Mucho se ha escrito sobre el **Grito de Yara**, llamado así porque en el caserío de ese nombre, que lo toma del río que lo baña, se inició, gloriosamente, la guerra de los diez años. Mucho se ha escrito, repetimos, del **Grito de Yara**; una juventud entusiasta y estudiosa ha escudriñado en archivos, interpretado documentos, haciendo investigaciones para continuar y ampliar lo que Manuel Sanguily, Fernando Figueredo, Vidal Morales, Enrique Piñeiro, Ramiro Guerra, Joaquín Llaverías, y tantos más que han informado referente a **Carlos Manuel de Céspedes** y su grandiosa empresa libertadora.

Cuba tiene una constelación de historiadores que han avivado los recuerdos del pasado porque saben, que: "Sin historia de la patria no hay amor a la patria". Ellos han contribuido a fijar y esclarecer lo que fueron los tiempos heroicos de la tierra más hermosa que ojos humanos vieron, nereida del Caribe, que en sus ondas guarda ansias y quejidos de náufragos por la libertad.

—Qué representa la madrugada del diez de octubre de 1868?

Representa la certeza de que las promesas dadas no serían cumplidas. Fué el aceptar el reto que se hizo a la Junta de Información. Era la exigencia de la legalidad, puesta como divisa en los escudos de los pueblos de América, corridos los primeros lustros del siglo diez y nueve; fué la prueba más palpable de que el cubano tiene alientos y coraje para sublevarse en contra de una nación valerosa que sabe pelear, y que el cubano lleva en su espíritu, por ley de herencia el mismo espíritu que animó los gritos de independencia dados en Covadonga y en Bailén.

Aquella madrugada demostró que la justicia tiene que prevalecer en todos los momentos de la familia, de la sociedad y de los pueblos. No era posible que los frutos y el trabajo que los producía, sirvieran para sostener cargas ajenas y mantener prebendas en una administración en la que no tomaban parte los que elaboran aquellos frutos, desmintiendo, de ese modo, la decantada "unidad nacional".

Para apreciar la valía de Carlos Manuel de Céspedes hay que seguirlo desde Yara hasta San Lorenzo, hay que meditar y elevar muy alto el pensamiento para comprender su esfuerzo por la emancipación de su pueblo. Céspedes evoca las grandes figuras de las primeras páginas de la crónica del mundo. Manuel Sanguily, el cubano cumbre, decía de los guerreros del 68, que eran los espartanos de las Termópilas, los sajones de Witikind; y, en efecto, así fueron aquellos genios de las guerras cubanas.

Carlos Manuel de Céspedes, recuerda a Leónidas, en el célebre desfiladero; a Arístides en la virtud y a Milciades por la conformidad en el martirio.

Era el año 1874; al pié del Pico Turquino, en la Sierra Maestra, y en una hacienda llamada San Lorenzo, vivía un hombre como de sesenta y cinco años de edad, con más arrugas en el alma que en la frente, y que sólo distraía sus penas enseñando a unos pobres niños. Ese hombre no olvidaba que la ignorancia era el pecado original de Cuba, pecado que no había tenido la remisión tantas veces pedida y tantas otras denegada.

¡Qué cuadro más hermoso! el abogado de reconocidos prestigios y superior cultura; el dulce poeta que en Palma Soriano cantara las bellezas del caudaloso Cauto que antes de extenderse en las sinuosidades de su largo curso riega las tierras del Santuario del Cobre como para refrescar las plegarias a la Virgen de los cubanos, el traductor de la Eneida, el que en Francia, en España y en Inglaterra alternó con políticos de importancia; el manumisor de sus miles de esclavos; el otro Guzmán el Bueno de América, que no aceptó que perdonaran a su hijo Oscar a cambio de una traición; el héroe de la verdadera epopeya de los tiempos modernos. Allí ese hombre se alzaba a la altura de un maestro de cartilla, sublime apostolado de unos chiquillos casi desnudos. Grande es el magisterio, pero lo es mucho más cuando lo ejerce un Carlos Manuel de Céspedes, en las soledades de la Sierra Maestra el año 1873, el mismo Pico Turquino, quiérese hundir en las entrañas de la cordillera para que su cúspide sirva de pedestal al hombre de los hombres del 68.

Nada falta al excelso caudillo bayamés, dice uno de sus biógrafos, **para hacerlo acreedor a la admiración de las edades futuras.**

Al pié del Pico Turquino, debió elevarse un sepulcro, no que cante la valentía, que era mucha, del héroe de Yara, que diga, parafraseando al del general ateniense Adimanto: este es el sepulcro de aquel Carlos Manuel de Céspedes, por cuyo consejo y ejemplo alcanzó Cuba la palma de la libertad.

La humanidad, hoy más sintética, más humana, si cabe pasa de los períodos revolucionarios a los de las armonías, porque éstas van en aumento a medida que aquellos ocupan el lugar en la Historia, que el Tiempo las señala.

A. T.

DOS ALDEAS HAN SIDO DESTRUIDAS EN KALEDJIK POR UN TERREMOTO

Los habitantes de otras trece aldeas abandonaron sus casas en cuanto se experimentaron sacudidas

CINCUENTA AVIONES DE UNA FABRICA INGLESA PARA LOS EE. UNIDOS

Se constituyó en Alemania un comité pro discusión internacional para fomento de relaciones entre pueblos

BERLIN, Octubre 9.—(S.R.)—Acaba de constituirse en esta capital un organismo titulado "Comité pro discusión internacional", presidido por los Jefes de las partidos socialista, centrista, popular, demócrata nacionalista y económico, grupos de Stresemann, Einstein, Hauftmann, General von Seeckt, presidente de la Cámara de Comercio Menhelsshon, consejero von Siemens y otros, que mediante conferencias con los principales estadistas y economistas extranjeros se proponen fomentar el intercambio de ideas para conocerse mejor los pueblos.

La primera conferencia será pronunciada en el recinto del Reichstag por el líder laborista inglés Ramsay MacDonald.

AVIONES INGLESES PARA NORTE AMERICA

LONDRES, Octubre 9.—(BWS) — La firma Roe, de Manchester, ha recibido de sus agentes en Nueva York una orden por cincuenta aviones con motores Cirrus, con potencia de treinta a ochenta caballos los cuales deberán ser entregados en el más breve plazo.

Es la orden mayor recibida por una fábrica inglesa de un país extranjero.

LOS SIN TRABAJO EN INGLATERRA

LONDRES, Octubre 9.—(BWS) — El total de los sin trabajo en territorio británico es de un millón trescientos treinta y seis mil cuatrocientos, cifra que en comparación con la misma fecha del año anterior muestra un aumento de doscientos sesenta mil quinientos cincuenta y cinco.

LAS LEYES DEL CABOTAJE

LONDRES, Octubre 9.—(BWS) — Un despacho de Sydney dice que el primer ministro Bruce anunció la intención de que por el Parlamento australiano se modifiquen las leyes del tráfico de cabotaje en el país, con el fin de evitar que al repetirse un estado de huelga prolongada como el que acaba de terminar sufran grandes perjuicios el comercio y los navieros al no poderse efectuar las descargas de mercancías en otros puertos que el de destino.

ALDEAS DESTRUIDAS POR UN TERREMOTO

LONDRES, Octubre 9.—(UP)—Dos aldeas de la región de Kaledjik fueron destruídas y el sesenta por ciento de los edificios de otras cuatro aldeas quedaron demolidos, por un temblor de tierra que se registró el lunes, según informa el corresponsal del "Daily Telegraph" en Angora.

Las sacudidas se experimentaron en otras trece aldeas, pero no ocurrieron desgracias personales. El populacho abandonó sus casas huyendo al campo, cuando sintió los primeros temblores.

A NUESTROS SUSCRIPTORES

Con la edición de hoy, jueves, recibirán los suscriptores del interior de la República, el primer número de "Cuba en Rotograbado".

PARIS, Octubre 9. UP.—Mlle. Dorange ha terminado hoy el viaje a caballo desde París a Bukarest, y vuelta, cubriendo seis mil 600 kilómetros. El caballo enfermó la semana pasada, debido a los malos caminos.

Hoy GRATIS Hoy

CUBA EN ROTOGRABADO

HOY

Ofrecemos al público nuestro anunciado NUMERO-PROSPECTO de CUBA EN ROTOGRABADO, la nueva revista de los jueves del DIARIO DE LA MARINA.

Repetimos a nuestros lectores que la publicación de CUBA EN ROTOGRABADO comenzará el primero de Noviembre próximo, para después aparecer regularmente todos los jueves, así como que, por su carácter especial de "revista-álbum", los números de CUBA EN ROTOGRABADO deben coleccionarse cuidadosamente para ser encuadernados en las lujosas cubiertas que el DIARIO, a un precio ínfimo, ofrecerá periódicamente a sus suscriptores.

Los primeros seis números de CUBA EN ROTOGRABADO serán dedicados, uno para cada una, a las capitales de las seis provincias que integran la República: y en ellos desfilará lo que más brilla y vale en cada una de ellas.

La plana central quedará destinada a las HABANERAS ROTOGRAFICAS DE LA SEMANA, escritas por el Maestro de la Crónica, Enrique Fontanills.

SI NO LO ES YA, HAGASE SUSCRIPTOR DEL "DIARIO" O DE "CUBA EN ROTOGRABADO" solamente, para no exponerse a que quede trunca su colección.

Berlín, Londres, New York, Chicago, Los Angeles y Sevilla

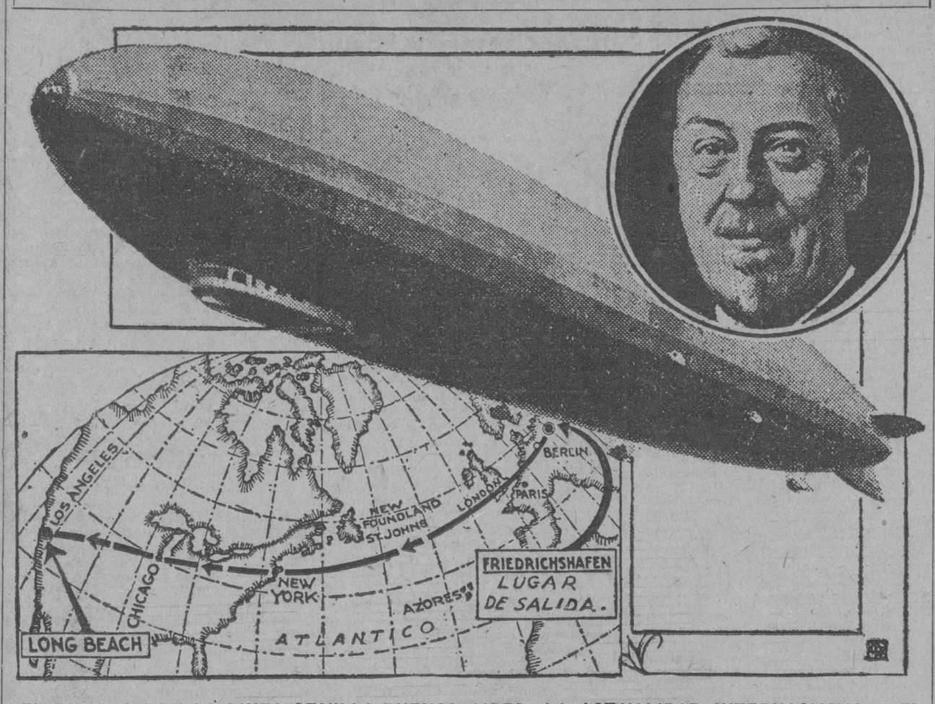

EL DIRIGIBLE DE LA LINEA SEVILLA-BUENOS AIRES: LA ACTUALIDAD INTERNACIONAL.— El doctor Hugo Eckener, diseñador del gigantesco dirigible "Conde Zeppelin".—Un aspecto de la aeronave, que contiene los últimos adelantos en la construcción aérea, y que tiene una capacidad de 344,487 piés cúbicos, una longitud de 770 piés (256 metros), una altura de 116 piés (38 metros) y un radio de acción de 6,200 millas (cerca de diez mil kilómetros) pudiendo mantenerse 126 horas en el aire, en caso necesario.— La carta señala la ruta que seguirá el dirigible desde que salga de Friedrichshafen, Alemania, pasando por Berlín, hasta que llegue a Nueva York y de allí al hangar de Lakehurst, Nueva Jersey, para continuar a Chicago y Los Angeles, en California.

El Gigantesco Dirigible "Conde Zeppelin", ha Dispuesto Para Hoy, Su Vuelo de 78 Horas Hasta New York, Saliendo de Friedrichshafen

PROHIBICION DE UNA NOVELA DE MISS RADCLIFFE

Bernard Shaw, Well y otros escritores han publicado censuras por la prohibición

LONDRES, octubre 10. (S. E.) — George Bernard Shaw y H. G. Wells en entrevistas publicadas por los periódicos de esta capital atacan duramente la acción del secretario del Interior Sir William Joynson Hiks, al prohibir la publicación de la novela de Miss Radcliffe Hall titulada "El Pozo de la Soledad" y la consiguiente incautación de cierto número de ejemplares que tuvo lugar en la aduana de Dover.

Este libro al cual Havelok Ellis escribió una introducción, trata de la perversión sexual entre las mujeres. Hace varias semanas el periódico "Sunday Express" publicó un fuerte artículo criticándolo, y entonces los editores remitieron una copia al secretario del Interior para que éste emitiese una opinión sobre este libro. Joynson Hiks les contestó una carta, diciéndole que la retiraran de la circulación, a lo que accedieron aquellos.

Entonces la autora cedió los derechos a una casa editorial en Francia y el libro estuvo anunciándose hasta que recientemente se dió orden de que los ejemplares existentes en la aduana de Dover fueran incautados por las autoridades gubernamentales.

La opinión de Bernard Shaw, la resumimos aquí:

"Si esto continúa sucediendo amenudo, llegará el día en que no se publique ningún libro en Inglaterra—afirma el genial autor de "Hombre y Superhombre"—. Empiezo por confesar que no veo claro el motivo por el cual los editores retiraron el libro. Yo lo he leído cuidadosamente y no encuentro en él nada objecionable. No hay razón para suprimirlo, por el contrario, el libro habla de cosas que la gente debe conocer y debo añadir que el hecho que los editores hayan voluntariamente renunciado a publicarlo no debe interpretarse en el sentido de que las autoridades tengan el derecho de confiscarlo".

Por otra parte Wells, el famoso autor de "Esquema de la Historia", afirma:

"Convengo en que la novela no debió haberse confiscado nunca, y dudo mucho que ese acto tenga fuerza legal alguna. Espero que los damnificados procedan inmediatamente a reclamar su derecho".

El Dirigible "Los Angeles" Vuela Hacia Lakehurst

KANSAS CITY, Estado de Missouri, Octubre 9. UP.—El dirigible Los Angeles pasó esta noche sobre esta ciudad, hacia Lakehurst, donde tiene su hangar.

Después de describir un amplio círculo sobre la ciudad durante varios minutos, el dirigible siguió hacia Chicago, a eso de las 7 de la noche.

El Los Angeles vuela lentamente, a una altura de mil pies. Todos los pronósticos del tiempo son favorables. El dirigible procede de San Antonio de Texas, donde asistió a la Convención de la Legión Americana.

Hoy a las 10 a. m.

Conferencia del Dr. Ramiro Guerra.

En el Teatro 'Encanto'

Antecedentes y significación de la Guerra del 68.

Al recibir noticias de que una peligrosa depresión de aire existe en todas las posibles rutas del Norte del Atlántico, el doctor Eckener, constructor del dirigible, manifestó que sólo saldría con seguridad de buen tiempo

Abarrotado de Carga y Correspondencia el Mayor Dirigible Hecho en Alemania Esperaba Sólo la Orden Para su Salida

La lista de pasajeros del dirigible para este viaje incluye trece invitados, formando un total de sesenta y tres personas, con la tripulación de cuarenta hombres. La carga y la correspondencia pesarán 350 kilogramos

FRIEDRICHSHAFEN, Alemania, Octubre 9. (UP.) El gigantesco dirigible Conde Zeppelin se encontraba esta noche abarrotado de carga y correspondencia, esperando favorables condiciones meteorológicas a lo largo de la ruta, para lanzarse al vuelo de setenta y ocho horas entre esta ciudad y los Estados Unidos.

Aunque el doctor Hugo Eckener, comandante y constructor del dirigible, dijo que podría dar una sorpresa, todas las indicaciones parecen ser que la nave aérea esperará la mañana del miércoles para comenzar su viaje.

El Conde Zeppelin se encuentra dispuesto, desde luego, a remontar el aire al primer aviso.

Sería una locura partir ahora, dijo el doctor Eckener después de saber que una desfavorable depresión de aire se extiende sobre todas las rutas posibles del norte del Atlántico. Dijo que las condiciones desfavorables se hubiesen podido evitar de haber salido el zeppelin en la madrugada de hoy, insistiendo en que no intentará comenzar el viaje hasta que no tenga la seguridad de que las condiciones del tiempo son propicias.

El doctor Eckener ha declinado una oferta de Clifford Harmon, presidente de la Liga Internacional de Aviadores, que se comprometía a pagar tarifa doble si le permitían hacer el viaje a los Estados Unidos en el dirigible.

El doctor Eckener dijo que, debido al repentino descenso de once puntos en el barómetro, y a una elevación simultánea de la temperatura, era dudoso que el dirigible pudiera elevarse con la carga que tiene actualmente.

Se anunció que la lista de pasajeros para el viaje a Nueva York incluirá trece invitados. Habrá en total sesenta y tres personas a bordo, incluso la dotación de cerca de cuarenta hombres.

Cerca de 50.0000 cartas se han llevado al dirigible y la carga y la correspondencia pesarán 350 kilogramos.

También parece cierto que el ministro prusiano del Interior Orzasinski, será uno de los invitados, como representante del Consejo Federal.

El teniente coronel Herrera, de España, autorizado por su Gobierno para acompañar al Conde Zeppelin, será uno de los pasajeros, como delegado de la Compañía Trnsaérea Colón, organizador de los viajes en dirigible de Sevilla aBuenos Aires, para la cual se ha construido la gigantesca aeronave.

Todas las provisiones para el viaje se encuentran ya a bordo y los pasajeros contarán con el confort de los trasatlánticos de mar impedidos sólo de fumar durante el viaje. La inflamabilidad del gas, que es hidrógeno en vez de helio es la causa de tal prohibición. El costo del hidrógeno es la décima parte del costo del helio y este, de haberse querido usar, hubiera tenido que ser importado de los Estados Unidos.

El doctor Eckener dijo que se verá obligado a limitar su estancia en los Estados Unidos todo lo posible y que lamenta no poder aceptar las invitaciones que ha recibido para que el dirigible visite otras ciudades norteamericanas. Agregó que regresaría a fines de octubre. El viaje hacia el oeste requerirá setenta y ocho horas, según el doctor Eckener, mientras el viaje de retorno podrá hacerse en sesenta o sesenta y cinco horas.

La ciudad se encontraba llena esta noche con millares de turistas de Suiza, Checoeslovaquia, España y varias ciudades alemanas.

Muchos de ellos han tomado posiciones en los alrededores de la ciudad, esperando ver partir al gigantesco dirigible hacia América.

LO QUE SIGNIFICA EL VIAJE DEL DIRIGIBLE "CONDE ZEPPELIN" A NUEVA YORK

Madrid, Octubre 9. (UP.)—El teniente coronel don Joaquín de la Llave, Jefe del Departamento de Aerostática del Ministerio de la Guerra nos concedió hoy una entrevista exclusiva, en el curso de la cual declaró que el vuelo trasatlántico del dirigible "Conde Zeppelin" será un viaje, y no una hazaña. Dijo el teniente coronel La Llave:

"El viaje será observado por el mundo entero con gran interés, pero debe considerársele con un espíritu distinto que los sensacionales vuelos de los aeroplanos. Será algo así como un viaje de aprendizaje, al que seguirán otros más, convirtiendo la cosa en algo corriente. En los vuelos de larga distancia, los aeroplanos tienen un radio de acción limitado, y si es verdad que los pilotos han demostrado cualidades morales excepcionales, también esté demostrado que la repetición de la hazaña sólo significa jugarse la vida sin posibles beneficios prácticos y comerciales.

Los técnicos hemos seguido cuidadosamente la construcción del "Conde Zeppelin" y estamos convencidos de que no es similar a los dirigibles anteriores, sino resultado de nuevos principios aconsejados por la práctica, que constituyen una revolución para las naves aéreas. La invención de Lempertz de utilizar el etano como combustible resulta ventajosa por muchos respectos. Suprime el gas inútil que se usaba antes para elevar el cargamento de gasolina y reduce a la mitad las fuerzas a que se somete la nave, especialmente la presión sobre su armadura.

El teniente coronel La Llave terminó diciendo que las gentes no deben dividirse en dos campos opuestos, favoreciendo unos el aeroplano y otros el dirigible.

"Cada uno—dijo—tiene su campo de acción bien definido. Yo estoy convencido de que el próximo viaje del "Conde Zeppelin", aunque le falta carácter heróico, marca un paso decisivo en el mejoramiento de las comunicaciones mundiales. Será beneficiosísimo para el bienestar de la humanidad".

EL CORONEL HERRERA VA EN EL ZEPPELIN

MADRID, Octubre 9. (UP.)—En la "Gaceta Oficial" se publican hoy dos decretos, concediendo el primero al coronel Don Emilio Herrera, una comisión de servicio, para marchar a Alemania, y el segundo, la necesaria autorización para realizar un viaje a Nueva York a bordo del dirigible "Conde Zeppelin", para lo cual ha sido invitado por los directores de los talleres de Friedrishshafen.

RECLAME GRATIS

Hoy al vendedor el número prospecto de "Cuba en Rotograbado".

46 PAGINAS EN TOTAL

LA AVENTURA DEL PRINCIPE NICOLAS HA CONMOVIDO A LA CORTE RUMANA

Su fuga con Mme. Dumettrescu amenaza con derribar ahora la regencia que gobierna hasta que Miguel tenga edad bastante

CABLEGRAFIO A LA REINA MADRE DICIENDO QUE NO VOLVERIA A SU PATRIA

Si hoy no está en Rumania el príncipe, perderá todos sus derechos, y sus bienes todos serán confiscados

(Por William Willman)
Coresponsal especial del DIARIO DE LA MARINA.

BERLIN, Octubre 9. S.E. La escapatoria loca del Príncipe Nicolás con la hermosa Madame Dumettrescu es la causa de que otra peripecia novelesca esté conmoviendo en los días actuales la casa Real de Rumanía.

Este acontecimiento amenaza con derribar la regencia establecida con la muerte del Rey Fernando, para regir el país hasta que el Rey Miguel tenga la suficiente edad para tomar el gobierno en sus manos.

Nicolás es, como todo el mundo sabe,, el hermano menor de Carol, príncipe heredero de ese trono que escapó hace algún tiempo con la hermosa Madame Dupescu.

Ahora se ha sabido que el príncipe Nicolás ha cablegrafiado a su madre María que nunca regresará a Rumania y que está dispuesto a casarse con su amante. La Reina Madre ha estado haciendo los esfuerzos inimaginables para que Nicolás regresara.

El Gobierno de la Regencia ha preparado un ultimatum para expulsarlo de la Regencia y confiscarle inmediatamente todas sus propiedades.

La historia comenzó el mes de Agosto, cuando Nicolás salió para París a pesar de que su madre, hermanas y cuñadas lo instaban de que se quedase para proteger los derechos al trono del dulce príncipe Miguel, pero Nicolás permaneció impasible.

Se tiene entendido que Nicolás recibe ahora en el admirable palacio donde vive su hermano, en las afueras de París.

En realidad la familia real de Rumanía está compuesta de una serie de individuos que no cesan de mover periódicamente las prensas de todos los países del mundo para informar a sus lectores de sus actividades.

Si esta última evasión de un miembro de esa familia, resultase cierta, tendríamos que todos los hijos del Rey Fernando y de la Reina María han seguido igual carrera, y que esto de la fuga se ha convertido entre ellos en una especie de costumbre.

La lista de las conquistas que se le suponen a este joven príncipe es ya numerosa, y su nombre se ha unido en varias ocasiones a la Princesa Yolanda de Italia, la Princesa Isabel de Grecia, y la Condesa inglesa Ogilvy y la belleza teatral norteamericana Tallulah Bankhead que fué favorita del público londinense durante algún tiempo, y una veintena más.

También se dice que la Princesa Iliana, que tiene 19 años se escapó hace un año con un comandante de la escuadra de Rumanía nombrado Paius, pero esto siempre ha sido negado por la Reina madre y la corte.

En cuanto a Nicolás podemos añadir que su affaire con Dadame Dumettescu dura ya hace un año.

Tiene un rival el aristócrata rumano Lulu Pribionau cuñado de el ex-Ministro de relaciones exteriores Mitileneu, quien lo retó aproximadamente hará unos diez meses, y que como resultado de dicha disputa fué arestado oficialmente aunque puesto en libertad inmediatamnte ante la amenaza del escándalo que se hubiera destapado.

Asegúrase ahora que Pribionau tiene el propósito de obtener una reparación por las armas en cuanto el Príncipe Nicolás llegue a Bucarest, si es que regresa algún día.

En las últimas 48 horas se afirmó de modo enfático que el Príncipe se verá obligado a regresar porque los propósitos de la regencia son seriamente amenzaadores y sus propiedades no le serán devueltas.

En París afirman que desde el día 5 regresó el Príncipe en un compartimiento del express oriental y a pesar de los rumores contradictorios que existen sobre este escándalo estamos en posesión de afirmar que si el Príncipe Nicolás no está en su patria el domingo por la mañana perderá todos sus derechos constitucionales y toda su prorrogativa como miembro de la regencia.

La mujer con la que se supone que el príncipe Nicolás esté residiendo en París es muy conocida allí en ciertos círculos así como en Viena y en los lugares de veraneo frecuentados por los altos personajes de la nobleza y la plutocracia europea.

Unas de las razones que se han dado para justificar la presencia del príncipe en París es la de que estaba sometido a un tratamiento médico, pero los funcionarios de la Legación se negaron a dar más detalles al respecto a su estancia en esa ciudad. También afirman estos funcionarios que no han tenido relaciones de ninguna clase con el señor Carol Karaiman que es el nombre de su hermano el ex-Príncipe heredero de la corona de Rumanía.

AUTOMOVILES CIRCULADOS

Relación de los automóviles circulados por la Policía hasta las 10 de la noche:

Autos chapas: 32555; 18515; 32834; 36641; 4691; 5872; 39470; 34061; 16278; 17818; 15586.

Omnibus: 172, 33116 y 19 de Amaro; 1 de Aurora.

Camión: 4346.

M.E.C.D. 2016

DE DIA EN DIA

Al filo de esta madrugada gloriosa, ha terminado el período de hora veraniega convencional que se nos ha impuesto y que en la práctica nos ha ocasionado más molestias que ventajas.

No esperamos por ello que el año que viene no tengamos que adelantar una hora los relojes otra vez. Generalmente los cerebros lumbreras que aconsejan esta clase de decisiones, no se confiesan vencidos hasta que ya se inicia la rechifla, como, verbigracia, ha ocurrido en el caso de la restricción de la zafra.

Sirva, sin embargo, de indicación para lo que debe hacerse, el hecho de haber resultado un fiasco el vaticinio aquel de que iba a ahorrarse una barbaridad de luz, que fué uno de los grandes argumentos en pro de la innovación.

La Compañía del alumbrado, ha tenido ¡ay! una recaudación igual o superior a la del verano de 1927. Para convencerse de ello, vea cualquiera sus propios recibos de consumo y recibirá el gran desengaño de la vida, si estaba ilusionado con la profecía.

Y es que ni el sol anda a capricho de los relojes, ni se puede tapar con un dedo, por lo cual todos sabemos cómo puede corregirse un buen ahorro de luz, sin necesidad de obligar a los vecinos a levantarse con las gallinas.

Y el que no lo sepa, que se lo pregunte a los señores Rotarios.

Contentos deben estar los señores espiritistas con la importancia que ha comenzado a darles a sus propaganda nuestro colega "El País", "el único periódico en el mundo que tiene para su servicio informativo y distribución una escuadrilla de seis aeroplanos" y el único que teniéndola no la usa.

Ciertamente las simpatías del colega hacia las cuestiones astrales no no ssorprende. Quien se atreve a afirmar que adelanta catroce horas las noticias al lector, ya es bien sospechoso de estar en pacto con el diablo.

El caso es que hay días en que la tercera plana con sus correspondientes pases (en esta ocasión puramente medianíticos) está a cargo de espiritistas tan convencidos como Sir Arthur Conan Doyle y Sir José R. Villaverde, haciéndose caso omiso de secciones tan leídas como el "Calendario Sentimental", de "El Caballero de la Luz" y las "Glosas", del señor Jorge Mañach.

Desde luego, siempre se aprende algo. Así el que esto escribe, ha llegado a saber—no obstante sus largos años de vegetarismo—que el ser vegetariano es un mérito para el espiritismo, debido a que los animales al ser sacrificados en los mataderos, pueblan el aire de imprecaciones y protestas, cosa que un notable medium notó al aproximarse por primera vez a Chicago.

También el comentarista había notado al pasar por los mataderos de Regla y de Luyanó esas protestas y esas imprecaciones.

Por cierto que tienen un olor que no hay quien las resista.

"La equiparación que usted ha hecho—nos escribe el señor R. 34—entre el cine y la pianola, el piano y el teatro clásico, no es original. Primero que usted la usaron los señores Goldarás y Manuel Bueno, por el orden que se expresan".

Bien, el caso es que se acepta como exacta y que los tres que la han empleado son buenos: Goldarás, Manuel Bueno y Fernández de Castro, el Bueno. Así al menos le llaman a este último y es justo que aproveche el mate cuando convenga a sus intereses.

"Pero, ¿no sería más exacto —agrega R. 34—decir que el cinematógrafo es al teatro clásico, lo que la fotografía a la pintura?... Un cuadro puede verse cien veces, porque en cada una de ellas presentará diferentes aspectos al espíritu contemplativo, mientras que la contemplación de un retrato fotográfico, no tratándose de una persona querida, conduce rápidamente al aburrimiento.

Esta ocurrencia del señor R. 34, si resulta desconcertante. Subyuga, de momento, porque la imaginación se transporta en el acto a los buenos cuadros y a las fotografías vulgares. Pero si antes de aceptar, la propia celeridad mental nos lleva también al recurdo de los grandes artistas fotográficos, ¿cómo atreverse a fallar? ¿No vemos desfilar, precisamente en estos días, por nuestro salón de actos, un público asombrado ante la maravillosa obra de Federico Buendía? ¿No son todo elogios para esos retratos, que a veces parecen bajo-relieves y a veces semejan óleos y acuarelas? El propio Mañach, tan despectivo generalmente para lo fotográfico, ¿no ha escrito ya un artículo de elogio para los retratos de Buendía, llevando su entusiasmo a anunciar un segundo artículo sobre el mismo tema?

No, señor R. 34: sigamos con el piano y la pianola, sin apelar a restarle sus legítimos méritos al arte fotográfico, para llegar a la conclusión, que salta a la vista, de que el cinematógrafo, como género teatral, no tiene la grandeza del otro teatro, puesto que le falta la grandeza de la palabra, don divino del hombre, aunque le hayan salido tantos detractores.

DR. PULGARON
Manzana de Gómez 465
Teléfono A-1862
PRIMERA Y SEGUNDA ENSEÑANZA. ENSEÑANZA SUPERIOR Y LATIN.
Visitas y Avisos: de 6 a 7.

DR HERNANDO SEGUI
GARGANTA, NARIZ Y OIDOS
Prado, 38; de 12 a 3

Dr. Gonzalo Pedroso
CIRUJANO DEL HOSPITAL MUNICIPAL DE EMERGENCIA
Especialista en Vías Urinarias y Enfermedades Venéreas. Cistoscopia y cateterismo de los uréteres. Cirujía de Vías Urinarias. Consultas de 10 a 12 y de 3 a 5 p. m. en la calle Avenida de la República 254. E-16 Indf. 1 Enero.

Dr. P. M. Souza
Garganta, Nariz, Oídos. Hospitales de New York, Viena, Budapest, Habana. San Lázaro 226, de 2 a 4.

MUNICIPIO DE LA HABANA

Departamento Administración de Impuestos

AVISO

EJERCICIO DE 1928 A 1929

2do. TRIMESTRE POR FINCAS URBANAS

1er. SEMESTRE POR FINCAS RUSTICAS

Se hace saber a los contribuyentes por los conceptos expresados, que pueden acudir a satisfacer sus respectivas cuotas, sin recargo alguno, a las oficinas recaudadoras de este Ayuntamiento, situadas en MERCADERES Y PI Y MARGALL (por Mercaderes), todos los días hábiles desde el 8 de Octubre al 6 de Noviembre para las fincas urbanas y desde el 8 de Octubre al 6 de Diciembre, para fincas rústicas. Durante las horas señaladas para la recaudación, o sea de 8 a 12 a. m. hasta el 31 de Octubre, y desde el 1o. de Noviembre de 8 a 11 a. m. y de 1.1|2 a 4 p. m.

También podrán abonarse en dichos plazos, sin recargo, los recibos adicionales de trimestres anteriores, por altas, por rectificaciones de rentas o por otras causas, que no han estado antes al cobro.

Los recibos de Fincas Urbanas, calles de la A a la D, se pagarán en la taquilla número 2; de la E a la L, en la número 4; de la LL a la R en la número 5; y de la S a la Z, en la No. 7.

Los recibos de Fincas Rústicas se pagarán todos en la Taquilla No. 7.

Para efectuar sus pagos deberán los contribuyentes presentar su último recibo satisfecho; y finalmente, se les advierte que el que no pagare su cuota dentro del plazo señalado, incurrirá en el recargo del 10x100 y se le seguirá el cobro por la vía de apremios, hasta llegar al embargo y remate de la finca, conforme a la Ley de Impuestos Municipales.

La Habana, Octubre 3 de 1928.
Miguel MARIANO GOMEZ.
Alcalde Municipal.

EL CENTRO DE CAFES DE LA HABANA CONVOCA A SUS DIRECTORES PARA LA GRAN ASAMBLEA DE MAÑANA

Ha sido dispuesta esta importante reunión con el objeto de estudiar la reforma tributaria que tanto afecta a la Federación Nacional de Detallistas en cada uno de sus socios

El Centro de Cafés convoca a sus directores para la Asamblea de mañana. — El presidente del Centro de Cafés de la Habana, señor Vicente Piñeiro, ha cursado en la tarde de ayer una urgente comunicación a los componentes de la Junta Directiva de la expresada institución, citándolos para la asamblea que en la tarde de mañana llevarán a efecto las clases detallistas para tratar sobre la reforma del actual sistema tributario.

La institución de referencia tiene el firme propósito de laborar intensamente en pro de que la formatura fiscal que está en vigencia sea reformada y ha de tener una importante y valiosa actuación en la asamblea de mañana y en las actividades que se originen por los acuerdos y resoluciones que en ella se adopten. Es un problema que ha tratado repetidas veces la corporación, basándose siempre en la derogación del impuesto que grava la venta y entrada bruta y la imposición de otro gravamen más equitativo y que evite, sobre todo, las comprobaciones y fiscalizaciones que tanto trastorno producen al comercio.

La comunicación cursada a los directores del Centro de Cafés la reproducimos a continuación:

Distinguido amigo y compañero:

El próximo jueves, día 11, a las tres de la tarde, en los salones del Centro de Detallistas, sito en el Departamento 401 del Edificio Calle, Obrapía y Oficios, se llevará a efecto la asamblea convocada por la Federación Nacional de Detallistas, a cuyo organismo como usted sabe pertenecemos, para tratar sobre la Reforma Tributaria.

La reunión es de vital importancia para nosotros, puesto que se trata de conocer la opinión de las clases minoristas en general para de acuerdo con ella adoptar la tendencia y la fórmula que ha de defender el delegado de la Federación que figura oficialmente en la Subcomisión designada por decreto presidencial para el estudio y reforma del actual sistema fiscal.

La notoria importancia del asunto me releva de la obligación de significarle la perentoria necesidad de su asistencia, pues usted comprenderá que es el asunto de mayor importancia que actualmente debatimos y requiere todos y cada uno de nuestros mejores esfuerzos.

Gracias, mil, por adelantado y quedo de usted muy atentamente. Centro de Cafés de la Habana, Vicente Piñeiro, presidente.

De la asamblea de mañana, que existe un verdadero interés no solo entre los elementos minoristas sino en el comercio y la industria general en conocer sus determinaciones, daremos extensa y detallada información a nuestros lectores, haciendo resaltar las razones y fundamentos que aconsejen a los minoristas para la adopción de los acuerdos que sean aprobados, los cuales los comentaremos oportunamente, siempre inspirados en nuestro firme deseo de prestar la más eficiente ayuda a las gestiones que llevan a cabo las fuerzas vivas del país para lograr la instauración de un sistema fiscal que sea de la conformidad de las clases contribuyentes, legítima aspiración a que tiene derecho el comercio y la industria.

El señor Benigno Pérez, ex presidente del Centro de Detallistas de la Habana, en cuya entidad actúa aun con entero éxito y gran entusiasmo, nos habló, en la tarde de ayer, de su firme esperanza de que las labores actuales se vean coronadas por el éxito, adelantándonos que se apresta a trabajar intensamente en favor de la reforma, y en cuya actuación debe ser ayudado el viejo paladín minorista por todas las energías y los entusiasmos que integran las clases detallistas de Cuba, que gozan actualmente, por medio de la Federación, de una completa y brillante organización a través de tod la República. En la asamblea convocada tomarán muy activa y brillante parte los minoristas del interior, probándose con ello que la campaña ha de resultar nacional.

LA AUTORIZACION PARA ESTABLECER ESC. DE AVIACION

Es indispensable el previo permiso de la Secretaría de Guerra para crear estas escuelas

— Por la Secretaría de la Guerra y Marina se ha dictado, con fecha de ayer, la siguiente Resolución:

"Como consecuencia de lo dispuesto en el Decreto número 548 de 21 de abril último, publicado en la Gaceta Oficial del día 2 de Mayo de este año, se dispone que para crear en la República Academias o Escuelas de Aviación Civil se pida a esta Secretaría, previamente, autorización para el caso, acompañando a la solicitud el plan completo de los estudios a seguir, métodos de enseñanza, capacidad del profesorado, descripción minuciosa del material y situación de los aerodromos, su capacidad y condiciones generales. Por los jefes de puestos de la Guardia Rural se impedirá que funcionen todas las Escuelas de esta clase que no se ajusten a lo dispuesto en esta resolución (que es aplicación del inciso 14 del Artículo 13 del Reglamento General de Navegación Aérea Civil sobre el territorio de la República de Cuba y sus aguas jurisdiccionales, publicado en el Decreto arriba citado), dándose cuenta al Estado Mayor del Ejército, con el resultado.

PASAPORTES Y CIUDADANIAS VISADOS AYER

Relación de los expedientes que han sido resueltos por la Sec. de Estado

CARTAS

José Gabarro, Vicente Ruiz, Roberto Pérez, Francisco Vázquez, Antonio Choy, Pedro Perera, Manuel Artecona, Celina Cardoso, Vicente Nonell, Mariano Agustino, Manuel Soto, Enrique Medina, Evelio Vera, Benjamín Cisneros, Isidro Cans, Valentín Morón, Leopoldo Alarcón.

PASAPORTES

Segundo González, Aureliano Sánchez, Paulino López, Emilia Vargas, José Rodríguez, María Alvarez, Jesús Vázquez, Blanca Carvajal, María Blanco, Claudio Veneri, Alfredo Rivas, Claudio de Armas, Antonio Beque, Gaspar Masep, Ana Francisco.

A LOS ESTUDIANTES

SE COMPRAN Y VENDEN LIBROS DE DERECHO, MEDICINA Y DE TODAS CLASES

Historia del Comercio, de Valverde, Catedrático de la Escuela de Comercio, y de texto esta obra en la Escuela de Comercio, año 1927.	$ 2.50
Anatomía Topográfica de Testut, 2 tomos.	13.00
Patología Quirúrgica de Begouin, 4 tomos.	20.00
Patología interna de Balthazard, 4 tomos.	11.00
Derecho Civil de Valverde, 5 tomos.	25.00
Derecho Civil de Castan, 3 tomos.	14.00
Código Penal de Viada, 11 tomos.	25.00
Diccionario Espasa, 50 tomos.	350.00
Diccionario Hispano Americano, 28 tomos.	50.00
Historia Universal de Oncken, 46 tomos.	120.00
Jurisprudencia del Tribunal Supremo, 40 tomos.	100.00

LIBRERIA INTERNACIONAL DE MANUEL BARRUECO
Teléfono A 0622

Las Mujeres Sanas Atraen Siempre a los Hombres

La mujer que encanta y atrae y llama siempre la atención es una mujer sana. Su mirada es brillante, su tez es limpia, su hogar está lleno de felicidad y alegría, y ella sigue así conservando su salud.

Ella usa con regularidad ese tónico maravilloso que conserva sano su organismo, su sangre libre de venenos. No hay un tónico para la mujer comparable al Compuesto Mitchella del Dr. Dye, una píldora de hierbas puras que nunca produce malestar; obra como auxiliar de la Naturaleza, conservando sana a la mujer.

Para ser feliz en su hogar, para disfrutar de salud, sentirse llena de vigor, use el Compuesto Mitchella.

En la botica farmacia o droguería próxima lo venden desde hace muchos años.

DR. J. H. DYE MEDICAL INSTITUTE, Buffalo, N. Y., U. S. A.

NOTABLE LIBRO DEL CLINICO DR. FRANCISCO LEZA

Se titula "Vías digestivas.—La historia clínica como base del diagnóstico diferencial

DECLARADO DE TEXTO EN LA UNIVERSIDAD

Este volumen, de más de 900 páginas, puede ser la base de nuestra producción médica

Doctor Francisco Leza, eminente cirujano, especialista en enfermedades del estómago, autor del libro "Vías Digestivas"

No es frecuente entre nosotros la producción de libros científicos. Nuestros hombres de ciencia—que parecen estudiar mucho y con provecho en ciertas disciplinas—no son, sin embargo, muy aficionados a enriquecer el acervo de nuestra bibliografía con su esfuerzo personal. Las razones dícese que son múltiples. Entre ellas hay una que parece a simple vista poderosa y que se invoca con mucha frecuencia la del ambiente reducido y poco propicio. Acaso lo que parezca un razonamiento convincente no sea más que una disculpa, o uno de esos tópicos que luego se convierten en verdades definitivas. Pero si es cierto que el medio resulta reducido y que la recompensa, legítima y merecida, es siempre tardía, es también cierto entonces que cualquier esfuerzo en tal sentido debe obtener una mayor resonancia y lograr aún mayores elogios.

Digno, por tanto, de las más cálidas alabanzas de las más entusiásticas felicitaciones es el eminente clínico Dr. Francisco Leza—uno de los grandes prestigios de nuestra juventud médica—por la publicación de su libro "Vías digestivas—La historia clínica como base del diagnóstico diferencial" que acaba de ver la luz y que es la resultante de largos años de estudios, de una concienzuda labor y de una devoción decidida por la medicina, mostrada desde los primeros años de vida universitaria.

Leza no ha querido reservar para sí, egoistamente, el fruto de sus observaciones, sino que hace por compartirlo con sus colegas y discípulos de la Universidad Nacional, donde es profesor, y en la que se ha ganado títulos suficientes, por su probidad científica, para ser considerado como uno de sus timbres de gloria.

La obra pasa de novecientas páginas. No se crea, sin embargo, que constituye una de esas recopilaciones que son tan frecuentes entre los autores de libros de medicina, en las que abundan el robo al cercado ajeno y la vulgar exposición de teorías manidas y de experiencias de segunda o tercera mano. Esta vez se trata de un libro personalísimo, nacido tras largo y prolijo estudio, y escrito con el entusiasmo y la devoción de un verdadero virtuoso de la medicina.

Es, además, el libro de un médico que sabe escribir, que expone sus ideas con método, con claridad meridiana, con estilo terso, libre de pedanterías, lo que permite al estudiante llegar al conocimiento pleno de los asuntos que en él se tratan, sin que jamás le asalte una duda a causa de la obscuridad de las expresiones o de la trabazón de las ideas.

De ahí que el volumen a que nos referimos—y que está siendo objeto de grandes alabanzas por nuestros profesores universitarios, uno de los cuales lo prologa—el Dr. Angel Arturo Aballí, haya sido declarado de texto por catedráticos tan eminentes como los doctores Grande Rossi y Domingo Ramos, constituya una de las actualidades—acaso la principal—de nuestro mundo médico donde su autor se destaca con personalidad propia.

El joven e ilustre Dr. Leza ha hecho, a juicio de Aballí, un libro que puede ser la base de nuestra producción médica futura llamada a darle días de gloria a la patria. Afirmación ésta que a nadie puede extrañar ya que se trata de un clínico de singular probidad científica y de un entusiasmo sin par por su profesión, que demostrará su gran capacidad en centros tan famosos como el "Woman's Hospital" y el 'Policlinic Hospital" de Nueva York, en uno de los cuales fué cirujano y en otro catedrático a la edad en que otros aún no han abandonado las aulas universitarias.

COMODIDAD y ELEGANCIA

Práctico estilo para señora, con tacón forrado de la misma piel, en glacé color, negro y en charol, 2 1|2, 8, a $3.00

Blancos, a $3.50

PELETERIA
"BROADWAY"
BELASCOAIN Y ZANJA
TELEFONO M-5874

MARCAS Y PATENTES
LORENZO S. RUIZ
—En práctica desde 1912 —
Edificio Casteleiro, 401. Oficios, 18.
Cable y Telégrafo "TRADEMARK"
Tels.: I-5960 y A-9746.
HABANA

ESTUDIO VALLS

Trajes de Entretiempo

Fiel esta casa a su tradición de mantenedora de las modas masculinas, ha puesto a la venta una colección de trajes de entretiempo.

También avisamos gustosamente a los elegantes, que estamos recibiendo novedades en artículos de camisería, en los colores propios para la nueva estación que se acerca.

Tanto en el Departamento de Sastrería como en el de Camisería, tenemos precios muy populares.

ANTIGUA CASA DE J. VALLS HABANA

CASTELLS NARRA A GOBERNACION COMO FUE LA PERSECUCION Y MUERTE DE LOS PRESIDIARIOS QUE QUISIERON FUGARSE

Hubo que montar emboscadas para cazar a Arroyito y Cundingo. En tres telegramas se da cuenta de otros tantos hechos sangrientos ocurridos en Artemisa, Caney y Holguin

El Capitán Pedro Castells, Jefe del Presidio Modelo, rindió ayer a la Secretaría de Gobernación una amplia información acerca de la forma en que fueron muertos los seis presidiarios últimamente fugados de Isla de Pinos, Arroyito, Welelea, Cundingo, El Moro, el Mexicano y Ramírez.

Dice el señor Castells que dichos presos fueron conducidos el día 2 de septiembre a Isla de Pinos para darle ingreso en el presidio modelo, en el vapor "24 de Febrro" y al cuidado de los soldados siguientes: Leandro Machín, José Guerrero, Ramón J. Hernández, Filomeno Hernández, José María Socorro, Pablo de la Guardia, Prudencio Marichal, Santiago Méndez, y Miguel Sotolongo, que iba en servicio de armas.

Los presidiarios y los soldados que los conducían, llegaron a Isla de Pinos por la noche y al realizar a esa hora el desembarco por la playa de Culumpo, aprovechando que este lugar se halla a 4 kilómetros de la prisión y ródeado de espesos matorrales, a una voz de Arroyito que gritó "Ahora", emprendieron la fuga. Los soldados, haciendo uso de sus rifles dispararon logrando matar a cuatro pero Arroyito y Cundingo lograron escapar internándose en la manigua hacia el lugar conocido por Sierra Ceballos. El ejército mondó una ronda especial de recorrido durante la noche en aquellos sitios en que era más factible que estuviesen, pero sin lograr nada, no obstante haberse montado también algunas emboscadas. Al día siguiente por la mañana, a favor de la luz del día, pudieron reconocer a dos hombres vestidos de blanco a quienes dejaron que se aproximaran escondiéndose ellos en un matorral. Al darle el alto, emprendieron la carrera para volver a ocultarse y fué entonces cuando los cazaron a tiros. La Ley penal militar en su artículo 10 que el Capitán señor Castells invoca así lo dispone para estos casos.

El informe del señor Castells que em amplísimo ha sido archivado.

LE DIERON CUATRO PUÑALADAS

El Alcalde de Artemisa notificó a Gobernación que el vecino Timoteo Torres, fué herido en el barrio de Cayajabos de cuatro puñaladas por un individuo nombrado Carmelo Felú el que pudo ser detenido por la Policía.

APARECIO UNA MUJER MUERTA EN EL CANEY

El Alcalde de Caney participó ayer a la Secretaría de Gobernación que en el lugar conocido por Dos Bocas fué hallada muerta una mujer que no da podido ser identificada, creyéndose que sea una inglesa que recorría últimamente aquellos lugares.

HERIDO EN "LA ENVIDIA"

El Alcalde de Holguín telegrafió a la Secretaría de Gobernación de que en el barrio de Omaja, d aquel término y en el lugar conocido por "La Envidia", fué herido un individuo de la raza de color que no pudo decir sus generales por el estado de gravedad en que staba. Supónse que fué objeto de una agresión al arm ablanca.

MENOR DESOBEDIENTE

Rosa Gil Cendón, vecina de Esperanza 115 denunció que su menor hijo Manuel Julias Cendón de 12 años de edad y de igual domicilio, constantemente la desobedece y se marcha de la casa materna por lo que desea su reclusión en un reformatorio.

CASOS Y COSAS

SOBRE LA GRAVEDAD

Ya que Jorge Mañach sobre el Choteo
el domingo pasado disertó
y que un éxito obtuvo, según creo,
por lo bello que habló,

yo también, con mi corta inteligencia,
y aunque tengo muy poca seriedad,
voy a dar una breve conferencia
sobre la Gravedad.

Y a falta de un lugar a do podría
el público selecto concurrir,
desde aquesta tribuna, que es la mía,
empiezo a discurrir.

Señoras y señores: ante todo
les advierto que es noble mi intención;
que en el tema a tratar, de ningún modo
he de ser socarrón.

Si una frase sarcástica, importuna,
se me escapa—que bien pudiera ser—,
que no será contra persona alguna
quiero hacerles saber.

Dichas estas palabras, voy al grano,
a ese grano difícil de arraigar,
por mucho que se quiera, en el cubano
tan dado a jaranear.

¿Qué cosa es Gravedad? ¿Quieren que diga
dónde se halla el origen, la raíz
de ese estado que sólo se mitiga
con agua Mondariz?

Exigirme tal cosa es una brava,
porque, al cabo de cuentas, no sé yo
si el vocablo deriva de la **grava**,
o si el nauta **Gravina** lo inventó.

¿Qué ventajas reporta? Francamente
y sin que nadie me lo tome a mal:
dar a veces empaque de sapiente
al que es un animal.

¿Sus perjuicios? Hacer que el atacado
ni los cuentos graciosos quiera oír
por creer firmemente que es pecado
tenerse que reír.

Y termino, que ya por lo que veo
esto es largo. Mas ello no ha de ser
sin gritar desde aquí: ¡Viva el choteo!
¡Reír es un placer!

Sergio ACEBAL.

NO HAY

ALMORRANAS

POR ANTIGUAS Y REBELDES QUE SEAN QUE NO SE CUREN EN POCOS DIAS POR EL TRATAMIENTO MIXTO

GOTAS **ESCULEOL**

Y BALSAMO **SUELTA**

ALIVIO INMEDIATO
EXITO SEGURO, AUN CUANDO HAYAN FRACASADO LAS DEMAS MEDICACIONES
A. FOURIS. 13. Rue Lacharrière, PARIS. (XIe)

El Apostol de la Salud de la Era Victoriana

El Centenario de James Crossley Eno

Por Sir Lawrence Weaver

Tres son los elementos que por lo general forman un gran negocio, a saber: una personalidad notable, un producto de validez incuestionable, y una manera de venderlo no sólo nueva, sino que también significante.

La resultante, hoy como ayer, es personalidades como las de Henry Ford y la del extinto Lord Leverhulme. Entre las notabilidades del mundo inglés de los negocios, durante la segunda mitad del siglo diecinueve, James Crossley Eno tuvo un lugar similar.

Fué en su juventud farmacéutico oficial de la Enfermería Real de Newcastle, donde su sagacidad y energía le hicieron estudiar no sólo la técnica de su propia ocupación, ya bien madura para desarrollarse apartándose de los métodos medioevales que por tanto tiempo habían regido, sino que de igual manera estudió la fisiología y psicología de hombres y mujeres típicos que luchaban contra miles de formas de enfermedades.

Cuando se estableció por su propia cuenta, le sirvieron de mucho su espíritu sutilmente observador y su experiencia terapéutica.

La gente estaba ya cansada de purgas y electuarios y el joven farmacéutico ideó su "Sal de Fruta" palabras que eran conocidas en todo hogar del mundo cincuenta años antes de este en que vivimos, que marca el centenario de James Crossley Eno y el Jubileo de Brillantes de su producto.

Característica suya fué el entrever en el futuro que el sentido común de la higiene británica dominaría el mercado mundial con los remedios simples y eficaces sin los cuales la civilización habría abierto su propia tumba. Hace sesenta años que los marineros de los siete mares llegaban, tarde o temprano a tocar Newcastle y llevaban al irse, en sus armarios, como gente de la marina de Su Majestad, o en sus cajitas de marineros mercantes, provisiones de "Sal de Fruta" que iban a dar a los rincones más apartados del mundo.

Fué algo precursor de la gran exportación de nuestros productos farmacéuticos, que Alemania aún a pesar de sus estudios e investigaciones, no ha podido arrebatarnos.

Como con todos los precursores, la certeza íntima de la convicción profunda de la validez de su propio producto, así como su excelencia fundamental y su novedad, llevaronle al exito, dando color, empero, a todos sus actos, su indomable energía. Fué siempre un devoto de Newcastle, su ciudad natal, aún mucho después de haber levantado su gran negocio en Londres y hace treinta años, cuando peligraba el plan de un gran hospital por la falta de £8,500 y lo supo, su cheque llego a manos del Alcalde Mayor en menos de doce horas. Se deleitaba en todos los nuevos éxitos de sus negocios, y especialmente en las aventuras fantásticas de la "Sal de Fruta" en las tierras primitivas. Entre las historias favoritas estaba la de cierto cacique africano que exigió una botella de "Sal de Fruta" de una caravana de comerciantes que penosamente cruzaba una selva. Los comerciantes se rehusaron a deshacerse de la que tenían pues apenas si bastaba para su propio uso. Cedieron sólo cuando el cacique como último aliciente, ofreció las dos chicas más nobles de su tribu como precio del frasco. Se aceptó la oferta habiéndose llevado a las chicas a Johannesburg a que se educasen en un hospicio en el que ninguna amenaza de castigo era tan efectiva como la de deciries que se les devolvería a la posesión del cacique.

Pero el ser lo suficientemente potente e ingenioso para idear un remedio casero de popularidad impregnable, no fué todo. James Crossley Eno fué el padre del anuncio moderno. Nadie estaba más vivamente interesado que él en vender su producto, habiéndose servido del anuncio como arma educativa. Pasó muchos días laboriosos conformándo sus anuncios a la filosofía de la era victoriana que parece hoy en día retrógrada al punto de divertir, pero cuyo núcleo era altruista.

Desesperadamente interesado en su producto y determinado en interesar a otros, logró su fin. Tras su extraña filosofía estaba la idea fundamental que ha desarrollado la nueva salubridad al punto a que ha llegado, es decir que la farmacia es sólo sirviente de la higiene personal; que no debe pedirse a la farmacia más que ayudas benignas para normalizar el cuerpo cuerdamente y que cooperen con el régimen normal de aire fresco, el alimento debido y ejercicio de los que la civilización moderna lastimosamente priva a tante gente, y ante todo, que hay que desconfiar de los remedios violentos.

Aunque en este respecto Eno fué un apóstol que nació antes de su época los principios que logró inculcar, y su producto han tenido efecto incalculable en la salud del pueblo. Cuando llegue a escribirse la historia de la salubridad pública durante el siglo pasado, grande será el monumento conmemorativo que se levante a James Crossley Eno. Habiendo comenzado su vida en los días de Jorge IV y habiéndose prolongado ésta hasta el segundo año de la Gran Guerra justamente toma su lugar en la galería de hombres célebres de la era victoriana.

DESOBEDIENCIA

El vigilante 14, presentó en la estación a Nazario Beltrán Martínez vendedor ambulante y vecino de Carrillo 144, por haberle desobedecido cuando le amonestó en L. Gómez, y Factoría por estar infringiendo las ordenanzas municipales.

UN CHOQUE

En Martí y Virtudes, chocó el auto 32834 que se dió a la fuga con el auto 33589, que guiaba Manuel González González vecino de Crespo 82, sufriendo este último daños de poca consideración.

M.E.C.D. 2016

EL GRAL. HERRERA HACE ELOGIOS DEL GRAL. SUMMERALL

Los cadetes de la Escuela de Aviación saldrán a recibir a los aviadores que vienen de K. West

REALIZARAN ACROBACIAS FRENTE A LA GLORIETA

Este hermoso espectáculo tendrá efecto cuando se esté celebrando la revista militar, hoy

El general Alberto Herrera, Jefe del Estado Mayor de nuestro Ejército, se muestra altamente satisfecho de las frases laudatorias que para las fuerzas armadas de la República, tuvo el general Sumerall, Jefe del Estado Mayor del Ejército de los Estados Unidos, que embarcó ayer hacia su país, después de permanecer entre nosotros varios días, con motivo de la convención que celebran aquí los veteranos de la guerra hispanoamericana.

Nos ha manifestado el general Herrera que la personalidad del connotado militar norteamericano es tan atrayente, que a los pocos instantes de haber sido presentado a nuestras autoridades tanto civiles como militares, se había conquistado las simpatías de todos.

Demostró el general Sumerall estar al corriente de los asuntos militares cubanos, exponiendo con entera franqueza su satisfacción por nuestros progresos, y brindándose al general Herrera para poder facilitar al Gobierno cubano cuantos medios materiales sean necesarios para conseguir en todo momento el mayor auge de nuestro Ejército.

Ofreció el concurso de las escuelas militares de distintas armadas para la preparación de nuestros oficiales, asegurando que los jóvenes cubanos que pasan anualmente a los Estados Unidos a efectuar cursos especiales en esos planteles, van con una preparación admirable, tan práctica y eficiente como la de los propios oficiales americanos que ingresan en los mismos.

El general Herrera expresó al general Sumerall su agradecimiento en nombre del Presidente de la República, de la oficialidad de nuestro Ejército y en el suyo propio, por tantas alabanzas, más meritorias por provenir de la más alta personalidad militar de los tiempos presentes en la poderosa república norteña.

LLEGARAN HOY LOS AVIADORES CUBANOS

Continúa sin interrupción el viaje que desde la ciudad de Bufallo a la Habana hacen los aviadores cubanos capitán Guillermo Martull y teniente José A. Terry, y los profesores de la Escuela de Aviación de Columbia, capitán Bems y teniente Hodgson. Ayer llegaron sin novedad a Miami. Y hoy partirán desde Cayo Hueso, en la última etapa de tan importante vuelo.

El general Herrera ha trasmitido las órdenes necesarias a los aviadores, para que lleguen a la Habana de nueve a nueve y cuarto, a fin de que puedan volar sobre las tropas que desfilarán hoy por ante el Jefe del Estado y los veteranos de la guerra hispano-americana, en la Plaza del Maine.

Cuando ya estén avistados los cuatro aparatos en que vienen esos pilotos, partirán a su encuentro desde el aerodromo de Columbia, varios aviones de la Escuela de Aviación, piloteados por alumnos de la misma, que les darán en el aire la bienvenida.

Después los cadetes de aviación, demostrarán su pericia en el manejo de los aviones frente a la Glorieta Presidencial, realizando importantes virajes y arriesgados loop the loops.

Seguramente este acto ha de ser el más importante en la magnífica revista militar que tendrá lugar en la mañana de hoy.

UN ARROLLADO

Lorenzo Hernández de Rojas vecino de Arresto 18, fué asistido en el centro de socorros de contusiones y desgarraduras de la piel diseminadas por el cuerpo las que sufrió frente a su domicilio al ser arrollado por el auto 36641, que se dió a la fuga.

LOS HUNGAROS DE LA HABANA, HAN OFRECIDO UN CHAMPAGNE DE HONOR AL SR. SILVIO SANDINO, EN SU CLUB

El homenajeado, Vice-Cónsul Real de Hungría y Cónsul General interino, y el Presidente de la sociedad, Sr. Erswin Houpmann, cambiaron bellas frases de afecto para ambas naciones

SE ENVIO UNA COMUNICACION AL SR. CONDE DEL RIVERO, DANDOLE CUENTA DE ESTE HERMOSO ACTO

La biblioteca de este Club será aumentada con varios volúmenes que obsequiará el Cónsul General de Hungría, Sr. Conde del Rivero, ausente, y para quien el Sr. Sandino trae un saludo

Hace ya tiempo que el señor Silvio Sandino, vice-Cónsul Real de Hungría y Cónsul General de dicho país en ausencia del señor Conde del Rivero, había recibido una gentil invitación para visitar el Club Húngaro Cubano, situado en unos espaciosos altos de Compostela y Luz, pero sus múltiples ocupaciones le impidieron poder complacer a la Directiva de esa institución.

Sin embargo el jueves día 4 del mes que cursa acudió por fin a la cita para cumplir con la Colonia Húngara a las nueve de la noche, esperándolo en el recibidor la Directiva en pleno, con su presidente el señor Erwinn Houpmann. Inmediatamente fué el ilustre huesped conducido al salón de actos, donde el Presidente de la Sociedad le ofreció un champagne de honor, pronunciando breves pero sentidas frases, en las cuales manifestó que la colonia húngara en vista de la hidalga hospitalidad que le brindaba el pueblo cubano, había decidido fundar una sociedad, donde miembros de ambos pueblos se hallasen estrechamente unidos por fuertes vínculos de amistad y de relaciones sociales en sus horas de descanso y ocio, estrechándose y anudándose así más y más los lazos que ya existían.

Agregó el elocuente orador que agradecía vivamente las gestiones practicadas por parte del Consulado General Real de Hungría en la Habana en favor de todo lo que pudiera redundar en beneficio de los súbditos del reino de Hungría y que quería testimoniar, por el momento, al señor Sandino, a reserva de tornarlo a hacer al señor Conde del Rivero cuando llegase, su inmensa gratitud, para lo cual dijo: "Hemos organizado este champagne de honor como sencilla, pero manifiesta prueba de nuestro profundo agradecimiento".

A renglón seguido hizo uso de la palabra el señor Sandino, expresándose como sigue:

"Señor Presidente, señores miembros de la Junta Directiva de esta Sociedad: Altamente complacido ante este inmerecido homenaje que aquí se me rinde, no puedo menos de declinarlo en favor de mi jefe el señor Conde del Rivero, a quien realmente corresponden estos honores, toda vez que la labor que se desarrolla en el Consulado General Real de Hungría, el cual tanto me honro en representar como cubano, a él de derecho corresponde, por su amistad con el augusto Gerente de Hungría el Almirante Horthy y con el Sr. Ministro en Washington, el conde de Szechenyi."

No obstante acepto este tributo de todo corazón y al igual que lo ha manifestado múltiples veces el señor Conde del Rivero prometo seguir prestando todo mi interés y toda mi atención a favor de esta colonio húngara que él también representa y yo también, dentro de mis modestas fuerzas, y obrando conjuntamente con mis superiores os anuncio que he de continuar prestando mi ayuda a todos los que a ella pertenecen y, desde hoy en adelante, y más que nunca, a esta sociedad que en su seno cuenta con compatriotas míos, prueba irrebatible de las grandes simpatías que vinculan a los dos países.

El señor Sandino se ofreció a pasar una comunicación al señor Conde del Rivero dándole cuenta de la constitución de la sociedad y de su actuación personal y en representación suya a la vez, y declaró que en ella le pediría autorización para remitir unos libros destinados a su biblioteca, cosa que se le había rogado, pues resultaba altamente deseable el aumentar la misma que ya era bastante numerosa.

Entonces el señor Sandino levantó su copa y brindó por el reino de Hungría y por la República de Cuba, junto con todos los miembros de la Directiva.

Después visitaron los salones donde hay billares, ajedrez juegos de damas y otros muchos para solaz y entretenimiento de los socios. El salón de baile es imponente por su amplitud y tiene capacidad para que numerosas parejas se dediquen a sus anchas al arte de Tersícope.

Una de las características más evidentes es el orden completo que reina en ese círculo y del bienestar y afabilidad reinantes son los mejores testigos los rostros de los socios, personas correctísimas y todas ellas de un trato exquisito.

Después de más de dos horas de amena charla se retiró complacidísimo el señor Sandino, portador de un respetuoso y cariñoso saludo para el señor Conde del Rivero, cortesía que agradeció en el alma.

LOS DETALLISTAS Y EL DIRECTOR DE ESTE PERIODICO

Una nutrida comisión de la Asociación vino a saludarlo y expresarle su agradecimiento

Una nutrida comisión de la Asociación de Detallistas de la Habana, presidida por el señor José Fernández Menéndez, estuvo en nuestra redacción para visitar y saludar a nuestro Director, doctor José I. Rivero, con motivo de su regreso de Europa.

Entre los comisionados y el doctor Rivero se cambiaron frases de afecto y simpatía, expresando los representantes de la Asociación la simpatía que sienten por el DIARIO DE LA MARINA, y su reconocimiento por la dedicación que presta a todo asunto que interese a los minoristas.

El doctor Rivero agradeció hondamente las demostraciones de cariño de que era objeto, haciéndoselo así presente a la comisión para que lo trasmitiera a la Colectividad que representaban.

Reiteramos a nuestros visitantes y a la Asociación de Detallistas la expresión de nuestro agradecimiento por la deferencia tenida con el doctor Rivero, la que apreciamos en todo su valer.

LA CAÑA DE CUBA COMPARADA CON LA DE LA FLORIDA

Mr. P. G. Bishop, bien conocido en Cuba, presidente de la Southern Sugar Co.

SE HARA CARGO DE LAS TIERRAS DE EVERGLADES

La Florida Sugar Products Co. tiene en la actualidad 2,500 acres sembrados de caña

Mr. B. G. Dalhberg, Presidente de la Southern Sugar Company y de la Celotex Company ha anunciado que Mr. P. G. Bishop que ha estado administrando importantes intereses azucareros en Cuba, ha sido nombrado Vice-presidente-administrador de la Southern Sugar Company que actualmente está desarrollando 100.000 acres de las tierras vegetales de los Everglades donde están enclavados los ingenios de azúcar Canal Point y Lewiston. Mr. Bishop, desde el año de 1925 ha sido Vicepresidente de la Cuban Cane Sugar Corporation, y encargado de sus operaciones en Cuba.

LA CAÑA DE CUBA COMPARADA CON LA DE LA FLORIDA.

R. Y. Patterson, administrador genera de W. J. Conners en la construcción de la carretera "Coners", y de la "Conners Florida Development", regresó de Cuba recientemente, después de dos semanas dedicadas allí al estudio de la industria de la caña en la Isla en general, y la transportación y manipulación del azúcar de caña en particular. Se dice que Mr. Patterson ha aceptando un cargo en el Ejecutivo de la "Florida Sugar and Food Products Co," condueña de un Central azucarero y extensos cañaverales en Canal Point y en las cercanías de Lewiston. Su viaje a Cuba obedeció al propósito de familiarizarse con varios detalles relacionados con el corte, la carga y la transportación de caña desde los cañaverales hasta el ingenio a fin de prepararse para la molienda de este otoño del Central Canal Point que tendrá a su cargo. Hablando de la vegetación, calidad y cantidad de caña de Cuba, Mr. Patterson ha dicho "que, comparativamente, son más pobres que en los cañaverales de Canal Point". La "Florida Sugar and Products" tiene en la actualidad, 2500 acres sembradas de caña en la vecindad de Canal Point en varios estados de madurez. Jueces competentes dicen: que la uniformidad de la vegetación en esta zafra es superior a otras anteriores en los Everglades. Las siembras comenzaron en Noviembre del año pasado y se terminaron en Mayo de este año. El ingeniero civil de la Compañía llegado recientemente, está ahora preparándolo todo para la molienda de esta zafra. La planta tiene capacidad para 400 toneladas de caña por día de 24 horas. Un representante de Compañía ha dicho que la molienda empezará el día 15 de Noviembre y durará tres o cuatro meses. Este Central tiene el propósito de duplicar, para el año que viene, sus siembras de 2500 acres. Sus cañas están sembradas en profundas tierras vegetables y consisten principalmente, de las especies conocidas por "cristalina" y "J. O. P.", no obstante haberse probado hasta 200 variedades distintas de caña en la Estación Experimental de la Compañía. La vegetación es uniforme, buena y excepcionalmente satisfactoria, según manifiestan los representantes de la mencionada Compañía".

LAS DEFUNCIONES OCURRIDAS AYER EN LA HABANA

Mercedes Barada, raza mestiza, 1 mes, Vista Alegre 32, gastro enteritis.

Fermín Andraca, raza mestiza, Hospital Calixto García, demencia senil.

Evangelina O'Farrill, raza mestiza, Hospital Calixto García, tuberculosis pulmonar.

Benigno Blanco, raza mestiza, 15 años, Hospital Calixto García, tuberculosis pulmonar.

Idefonsa Fleite, raza blanca, 80 años, Hospital Calixto G., cáncer de la cara.

John H. Levis, raza blanca, 58 años, Carlos III, apendicitis aguda.

Antonio D. Carrillo, raza b., 54 años, Armas 40, angina de pecho.

Hilario García Rodríguez, raza blanca, 36 años, Hospital Municipal, homicidio por arma de fuego.

Manuel Mestril, raza blanca, 54 años, Casa Socorro 1, lesión orgánica del corazón.

Antonio Vives, raza blanca, 44 años, Quinta Dependientes, tuberculosis.

Aurelia Valdés, raza blanca, 59 años, San Benigno 12, enteritis crónica.

Brígida Rodríguez, raza b., 24 horas, San Benigno 2, enfermedad azul.

Ernesto Kersten, raza blanca, 50 años, Lugareño, Almendares, septicemia.

Cándido Galezo, raza blanca, 10 meses, Puentes Grandes, uremia.

Fernando Calzadilla, raza blanca, 88 años, 6 número 37, Vedado, bronconeumonía.

Enrique Cruzado, raza blanca, 25 años, quinto centro de socorro, traumatismo por aplastamiento.

Juan A. Whitacre, raza b., 21 años, Luzareño, Almendares, apendicitis.

W. F. Kuing, raza blanca, 87 años, Hospital Municipal, traumatismo por caída.

Tomás Verde, raza negra, 78 años, Cerro 510, arterio esclerosis.

Segundo M. Aldonza, raza blanca, 24 años, Cerro 659, tuberculosis.

Otilia Martínez, raza mestiza, 9 meses, Macedonia sin número, enteritis.

Manuel Andón, raza blanca, 69 años, La Benéfica, asistolia.

Manuel Lorenzo, raza blanca, 44 años, La Benéfica, insuficiencia mitral.

Félix del Moral, raza blanca, 85 años, Angeles 3, lesión orgánica del corazón.

Agustín Rodríguez, raza b., 68 años, Cerro 440, neoplasia del páncreas.

José Alfonso, raza blanca, 61 años, Oeste (Naranjito), mal de Bright.

Bárbara Valdés, raza blanca, 11 meses, Fernando, Rep. Párraga, bronquitis capilar.

LAS LICENCIAS SANITARIAS Y EL PLAZO SEÑALADO

Este vencerá el día once del actual y pasado ese día serán multados los que no la tengan

Se ha dado a conocer que la asamblea de las entidades detallistas que estudian la reforma que debe sufrir el sistema tributario nacional en general para someter su resultado a la Comisión Nacional de Defensa Económica había sido pospuesta para el día once del actual con vista de la festividad del día. Debemos ampliar dicha noticia hoy en el sentido de que a esa reunión asistirá la Comisión del Club Rotario que viene estudiando el problema de la reducción del costo del fluido eléctrico para actuar de acuerdo con dichos intereses minoristas.

Según se nos informó en la Secretaría de la Federación Nacional de Detallistas el día once vence el plazo concedido a los detallistas para adquirir la licencia sanitaria que se ha ordenado a todos los establecimientos, habiéndose enviado con dicho motivo por la referida entidad un aviso a todas las entidades federadas para su conocimiento, pues aquellos comerciantes que no obtengan la licencia serán multados en veinte pesos por cada inspección que se les haga.

ESCANDALO POR EMBRIAGUEZ

El vigilante 1869 arrestó a Pedro Chamorro vecino de Alambique 68 por haberlo sorprendido en estado de embriaguez alcohólica formando un gran escándalo en P. Cerrada y Antón Recio.

EL PRESIDENTE IRA EL SABADO A OBRAS PUBLICAS

Se está preparando una gran exhibición de bocetos y planos de las obras ya ejecutadas

Con el fin de que el Honorable señor Presidente de la República, pueda apreciar la organización del Departamento de Obras Públicas, el doctor Carlos Miguel de Céspedes ha invitado al Primer Magistrado, para que gire una visita a dicha Secretaría.

Aprovechando la visita del General Machado, se está preparando en una de las grandes galerías del Departamento una Exposición, en la que figurarán multitud de maquetas, planos, etc., de las obras realizadas por el Departamento de Obras Públicas, durante el tiempo que lleva al frente del Gobierno el General Machado.

Por la cantidad de obras de arte, así como por los cuadros de obras terminadas y en construcción, acompañadas de sus planos correspondientes, dicha Exposición ha de ser interesantísima.

Habiéndose transferido la fiesta de la bandera que debía verificarse hoy, en atención a los actos oficiales que tendrán lugar a la hora que se había señalado, siendo uno de éstos, la ceremonia militar en la plaza "El Maine" ésta se celebrará el mencionado sábado, a cuyo efecto, tendrá oportunidad de dirigir la palabra el señor Presidente al personal de Obras Públicas, después de apreciar la importante labor que rinde aquel Departamento.

LOS HACENDADOS Y LA LEY DE LA AMNISTIA FISCAL

Los directores de la Asociación están citados para el lunes quince del corriente

La Asociación Nacional de Hacendados envió en el día de ayer una circular a todos sus asociados acompañándoles una Gaceta Oficial de la República de fecha cuatro de octubre actual, para que conozcan la Ley llamada de Amnistía Fiscal y su reglamentación, así como el acuerdo del Congreso de la Nación sobre el impuesto del ocho por ciento.

En dicha Gaceta pueden ver dichos azucareros la nueva reglamentación que ha dado la Secretaría de Hacienda para la confección de los balances de las compañías azucareras, todo lo cual ha sido aprobado por el gobierno de acuerdo con la petición que hiciera la Asociación Nacional de Hacendados.

La propia Asociación envió ayer la convocatoria a los directores para la reunión del próximo lunes quince del actual. En esta sesión se esperan nuevos e importantes acuerdos de los azucareros cubanos en relación con la exposición que elevaran al Presidente de la República sobre la Compañía Exportadora y la restricción de la zafra.

EL HOMENAJE DE LOS FISCALES AL SEÑOR BARRAQUE

En el salón buffet de El Encanto se celebró el acto, que resultó muy cordial

Se celebró ayer en el salón-buffet de El Encanto el almuerzo con que los Fiscales de la Audiencia de la Habana obsequiaron al señor Secretario de Justicia. Estuvieron presentes los señores:

Fiscal: Dr. Julio Ortiz Casanova.

Tte. Fiscal: Dr. Hilario González Ruiz.

Agdo. Fiscal: Dr. René Ferrán y Ojea. Dr. Fernando Freyre de Andrade; Dr. Enrique Fernández de Velasco; Dr. Fausto Alfonso Zalba; Dr. Francisco Chacón y Carbonell; Dr. Alfredo Bernal y Obregón; Dr. Antonio Ruiz de León; Dr. Gustavo Ramírez de Olivella; Dr. José Manuel Fuente y Carretero.

El menú fué exquisito. Las palabras, discretas. La cordialidad extraordinaria.

La orquesta de El Encanto amenizó el simpático ágape.

El reumatismo articular

es un padecimiento bastante más peligroso de lo que creen muchos enfermos. Por ello debe hacerse siempre estrictamente lo que indica el médico, — pués son graves las complicaciones que pueden presentarse si la enfermedad es insuficientemente tratada. En todo el mundo recomiendan innumerables autoridades médicas desde hace años a diario el Atophan, por su carencia de efectos secundarios, por evitar de una manera insuperable las complicaciones y por su rápido y seguro efecto curativo. El Atophan elimina de una manera rápida y muy enérgica el exceso de ácido úrico tan peligroso para la salud del organismo. Las tabletas de Atophan han de tomarse después de las comidas, o sea 3 veces al día 1 a 2 tabletas, salvo prescripción facultativa. El „*Angulo Schering*" en el envase es el signo de legitimidad. Pida siempre tubos originales de 20 tabletas.

80114101

JABON CASTILLA, OLIVA BLANCO ESPAÑOL
GOLIATH
M. CABRERA Y CIA. TELF. A-0342
ESPUMOSO. GUARDE LA ENVOLTURA DE LA PASTILLA.

Experiencias de muchos años
están realizadas en
la lámpara Osram
OSRAM
REPRESENTANTES: ZALDO, MARTINEZ Y Cía.

M.E.C.D. 2016

CARTAS ELOCUENTES Y FRATERNALES CRUZADAS ENTRE EL CASINO ESPAÑOL Y EL GRAL. MACHADO

Con motivo del homenaje tributado por el pueblo de Cuba, en el reciente viaje dado por el Jefe del Estado.-Cable sobre los festejos que se celebrarán hoy en Madrid

Como oportunamente publicamos, la Sociedad Decana se sumó al recibimiento dispensado al Hon. Presidente, por medio de una nutrida representación de su Junta Directiva.

Pero no le bastó al Casino, atento siempre a cuanto implique enaltecimiento de Patria y Raza, compartir dicho homenaje. En observancia a su finalidad y programa, envió al Jefe del Estado el escrito que gustosamente reproducimos:

"Casino Español de la Habana.—Habana, Octubre 4 de 1928. Hon. Sr. Presidente de la República.—Palacio Presidencial.—Ciudad. Hon. Señor: En solemnidad reciente e inolvidable, afirmábais que uno de los más grandes servicios prestados a Cuba por la Colonia Española, era su absoluto alejamiento de la política. Verdad irrefutable que vuestra autoridad noblemente ha proclamado, y recto sendero, del que difícilmente nos apartaremos para bien de todos, pero el exacto cumplimiento de ese precepto y la decisión en observarle, no es óbice Hon. Señor para que el Casino Español de la Habana, fiel a dichos principios, permanezca indiferente ante el inusitado homenaje que el pueblo de Cuba acaba de rendiros con ocasión de vuestra visita a las provincias orientales. Los españoles residentes en esta república, cumplen con sus deberes ciudadanos manteniéndose alejados de toda controversia política, pero como factores de orden, de trabajo y de progreso, nadie osará negarles el derecho a seguir con vivo interés, cuanto tienda a consolidar esos valores nacionales, o implique una labor constructiva. De ahí el que esta vieja institución, consecuente con su finalidad y programa, haya experimentado honda satisfacción e intenso júbilo, al recoger y aquilatar en toda su alta significación, los discursos que pronunciasteis en Bayamo, en Santiago de Cuba y en Guáimaro. Serena y razonada exposición de los propósitos que os animan como gobernante, bella plataforma cuya consecución brindará a Cuba un futuro esplendoroso, exponente galardo de como se anida en vuestra alma, libre de rencores y prejuicios, el santo amor a la Patria y a la raza, y de como en todo pecho honrado pueden albergarse ambos sentimientos y finalmente, invocación sublime y sentida a los próceres cubanos, que lo son de la América hispana y de la nación progenitora, para encender en el corazón de vuestros compatriotas, la llama inextinguible de la fe en sus propios destinos. Por todo ello Hono. Señor, el Casino Español de la Habana, se asocia al regocijo del pueblo de Cuba, comparte la esperanza que nace de vuestras honradas promesas y os felicita cordial y fraternalmente, anhelando para la felicidad y bienestar de esta bendita tierra, déis cima a vuestra labor, reiterándoos en el no bilísimo empeño su modesta cooperación. Aceptad señor nuestras más fervientes congratulaciones y asociad a ellas la respetuosa devoción de su muy atento y s. s.—**Valeriano Fernández Viña,** Presidente p. s. r".

A tan efusiva felicitación y a la espontánea promesa de laborar por el bienestar de Cuba, contestó el Primer Magistrado de la República en los expresivos términos que siguen:

"República de Cuba.—Presidencia.—Particular.—Habana, Octubre 5 de 1928.—Sr. Valeriano Fernández Viña, Presidete p. s. r. del Casino Español de la Habana.—Estimado amigo: Mucho gusto me proporcionó recibir su escrito del 4 del actual trasmitiéndome la felicitación de esa Institución con motivo de los discursos que hube de pronúnciar en Bayamo, en Santiago de Cuba y en Guáymaro. Me regocija en extremo esta exteriorización del sentimiento de los españoles todos residentes en Cuba, y el interés con que siguen el desarrollo de mi plataforma electoral y la realización de nuestros ideales patrios; y quiero, por su conducto, reiterar a ellos una vez más mi gratitud más sincera por esta demostración de simpatía que tanto estimo. Repito a usted las gracias muy expresivas y quedo suyo afectísimo amigo.—**Gerardo Machado".**

No podía faltar en el concierto de congratulaciones recibidas por el general Machado, las muy sinceras de la vieja institución hispana; de ahí el que demos a la publicidad ambos escritos, como expresión recíproca de la gratitud despertada en toda la colonia española, por los memorables actos últimamente celebrados.

Del propio modo, nos complacemos en publicar, los cables que dicha sociedad ha cursado, con motivo de las solemnidades que tendrán efecto hoy en la Universidad Central de Madrid y en la Colonia Española de Santiago de Cuba.

"Honorable Rector Universidad Central.—Madrid.— Casino Español Habana hace llegar a usted, Claustro Centro docente, su profundo reconocimiento por acuerdo confirien do ilustre Embajador Cuba, prestigioso Socio Mérito esta Institución, Doctorado Honoris Causa. España Cuba pueden enorgullecerse justa resolución universidad matritense porque enaltecimiento valores como doctor García Kohly les corresponde por igual. Respetuosamente de usted.—**Fernández Viña,** Presidente accidental".

"Embajador Cuba, Madrid.—Casino Español Habana orgulloso por acuerdo universidad matritense de investir Doctor Honoris Causa su ilustre Socio Mérito le felicita efusivamente.—**Fernández Viña,** Presidente accidental".

"Presidente Colonia Española.—Santiago de Cuba.—Casino Español Habana, asóciase merecido homenaje que esa colonia dispensa pundonoroso coronel González Valdés. Para nuevo socio honor, nuestro cordial saludo con afectos compatriotas Santiago.—**Fernández Viña,** Presidente accidental".

SESION SOLEMNE EN LA ACADEMIA DE LA HISTORIA

Se celebrará hoy, 10 de octubre, a las 9 de la noche. No se necesita invitación para asistir

Hoy, 10 de Octubre, a las nueve de la noche, la Academia de la Historia abrirá al público sus salones de Chacón esquina a Cuba, para celebrar la reglamentaria sesión solemne anual que dedica a conmemorar la gloriosa fecha patriótica y el aniversario de su fundación.

Es una fiesta cubana para asistir a la cual no se necesita invitación especial alguna ni traje de etiqueta. En ella el Secretario Dr. F. de P. Coronado leerá los informes y la Memoria de los trabajos realizados por la Corporación durante el último año transcurrido; el Académico de número señor Carlos M. Trelles dará lectura a un interesante trabajo de investigación histórica titulado "Matanzas en la Independencia de Cuba", que describe y relaciona todos los movimientos revolucionarios de que ha sido teatro la provincia matancera por espacio de más de un siglo, y se dará cuenta con el resultado del Concurso a premio convocado para el presente año, que ha sido declarado desierto por no reunir, por una u otra causa, los dos trabajos presentados, las condiciones exigidas por la convocatoria.

La Memoria e informes, y el discurso del señor Trelles, impresos en dos volúmenes, serán distribuidos a los asistentes al acto, como un obsequio de la Academia.

Entre los aficionados a los estudios existe verdadero interés por asistir a esta sesión, ya que el señor Trelles, como apéndice a su trabajo, publica valiosísimas cartas inéditas de Martí, diarios de operaciones militares, documentos relacionados con el Grito de Ibarra y otros papeles de extraordinaria importancia muchos de los cuales nunca se han publicado.

Los principales jefes revolucionarios que operaron en la provincia de Matanzas y aun sobreviven, asistirán al acto, en el que los concurrentes podrán admirar la bandera que utilizó el general Lacret Morlot en el combate de Jicarita, que duró tres días; y la del heroico Regiilustre patriota portorriqueño Dr. Ramón E. Betances a esa unidad, que mandó el coronel Guillermo Schweyer.

:MISCELANEA:

LOS RETRATOS QUE HABLAN

Estos retratos que al mirarlos parece que os interrogan y esperan que le digáis algunas palabras, puede admirarlos el lector, en el salón de exhibiciones de este diario. Esa admirable Exposición por la que han desfilado las personalidades más eminentes de esta República, prodigando frases de alto elogio. Es la obra de paciencia artística que ha llevado a cabo nuestro ilustre compañero Federico Buendía, entre fumada y fumada a un cigarro Especial de "La Gloria".

Yo, que a cada rato suelo ir a importunar en su estudio a este gran creador de fotografías artísticas, puedo asegurar que la labor de la lente casi desaparece ante la del artista genial. Al llegar aquí, me es preciso decir que Federico Buendía, no es un señor de esos que sin preparación de ninguna especie han adquirido una máquina fotográfica, para hacer con ella retratos y venderlos como se venden las corbatas Rusquellanas y la cervella Llave. Eso es lo que, salvo excepciones contadísimas, hacen la mayoría de los fotógrafos.

Nuestro compañero fué alumno meritísimo de la Escuela de Pintura de Madrid, y, por tanto, condiscípulo de los maestros que figuran hoy en día en el pináculo de la gloria pictórica española que nada tienen que envidiar a los del mundo entero.

Es pues, Buendía, un enorme dibujante con pleno dominio del color y la luz.

He ahí explicado el por qué sus admiradores le sorprenden siempre mejorando la obra de su cámara fotográfica, con la pacienica de un fraile benedictino que sea pacienzudo.

Por estas razones, los retratos de nuestro compañero dejan casi de ser fotografías, para convertirse en figuras hechas a lápiz.

Una de las fotos del ilustre Presidente de la República no deja lugar a dudas. Aparece en primer término el General Machado, y esfumándose en la lejanía se ve el Palacio de la Presidencia, magistralmente detallado en tonos opacos. Es un hábil composición fotográfica de nuestro genial compañero. El lente no puede "ver" las cosas así, porque sacando la principal figura lo demás queda fuera de foco, y solo el genio del hombre puede enderezar ese entuerto.

He ahí el por qué los retratos de Buendía, hablan, como digo más arriba. No hay una sola figura que no tenga su gesto peculiar. El ilustre maestro Gonzalo Roig, parece que medita a través de sus gafas oscuras la nueva canción que ha de brotar en su privilegiado cerebro. Nuestro desaparecido Juan, obrero inteligente que trabajó durante muchos años en los talleres de este DIARIO, muestra la dulzura de su eterna sonrisa, la bondad inagotable irradia de su rostro seráfico que jamás tuvo un mal gesto para nadie. En el recuerdo de los pocos hombres buenos que he tratado en este mundo, el de Juan perdurará mientras yo viva, para enaltecerlo.

Y dicho lo que antecede, agrego que no es mi ánimo dar una reseña detallada de cuantas personas figuran en esa gran Exopsición, porque las omisiones si bien suelen pasar desapercibidas para los interesados, causan disgusto a quien las omite. Bástele saber al lector que casi todo lo que vale y brilla en nuestra intelectualidad, figura en esos magistrales retratos, exceptuando, claro está, mi modestísima persona, que solo debe tal honor a la amistad que me liga al ilustre compañero, a quien envío desde estas columnas mi más sincera felicitación con un apretado abrazo.

. . . . . .

Y como hablando de esas obras de arte se me ha ido el santo al cielo, es mi deber recordarle al lector la bondad de las máquinas Remington, para escribir, así como la alta calidad de los alimentos Heudebert para diabéticos, que vende la Casa Recalt.

Buena contestación.

Un señor, sumamente grueso, se va a bañar a la playa.

—Oiga usted, bañero, ¿cuándo subirá la marea?

—Apenas entre usted en el agua.

Entre usted en los reservados que tiene "La Diana" con entrada independiente y le servirán deliciosos y reajustados platos.

De utilidad.

Para evitar la presencia en las habitaciones de tan poco agradable huésped como las arañas, se recomienda un procedimiento nuevo cuya eficacia nada deja que desear.

Según una revista extranjera, la araña siente gran afición por la música, pero no puede resistir los perfumes, y se asegura que en cuanto los percibe sale huyendo con un precipitado movimiento de patas y mandíbulas. Por esto se recomienda untar las paredes con aceite de lavanda con esencia de almendras o de bergamota.

Para usar las corbatas y pañuelos de última novedad hay que ir a La Rusquella de Obispo 108, donde siempre hay enorme existencia y precios sumamente reajustados.

Cantares

Cuando yo esté en la agonía
siéntate en mi cabecera,
y yo te diré, en secreto,
Colón de qué pueblo era.

A la reja de la cárcel
No me vengas a llorar,
que como encuentre un ladrillo
te juro que te lo tiro.

Una pintura para cada uso y cuantas herramientas necesiten los obreros de distintos ramos, las encuentran en la gran ferretería "Aguila 100".

Curiosidades.

Un hombre respira veinte veces por minuto, o sea, poco más o menos, 1.200 por hora.

La Pepsina y Ruibarbo del Dr. Bosque, ha curado millares de casos de dispepsia crónica.

Para obtener un kilogramo de esencia de violetas se necesitan 33.000 kilos de flores frescas como las semillas para hortalizas que venden los señores Langwith y Co., en Obispo 66.

MARMOLES. LOS MEJORES "CASA MANFREDI"

Pensamientos.

Sin los niños no se puede vivir, como no puede vivir la tierra sin luz.—**José Martí.**

Bajo cada sombrero hay una cabeza, cuando no está colgado o se lleva en la mano.—**Arthuron Brisbane**

Todos los que visitan a Cuba tienen alabanzas para los cocktail que sirven en el gran café La Florida, de Obispo y Monserrate.

Otra curiosidad.

Si las virutas que se sacan del lápiz al afilar su punta se echan en una sartén puesta al fuego, enseguida se desprende un riquísimo olor de aceite de cedro que limpia y perfuma la atmósfera.

Convénzase de que son muy baratas las coronas de biscuit que venden los señores Novoa y Co., en Sol 70.

Cosas de Calinez.

El insigne Calinez tiene un criado duro de oído que no hace nada de lo que le mandan porque no se entera.

—Pero, ¡con mil diablos!—le dice Calinez—cuando te llame y no oigas, dímelo al menos para repetir la llamada.

Permítame el lector repetirle que "La Especial" de Neptuno 159, tiene los muebles que necesita y se los vende a plazos cómodos. Vea las ventajosas condiciones que le ofrece esta casa antes de adquirirlos en otra parte.

Contestando.

Carmela. (Cabalguán).

Con mucho gusto copio la letra del vals "Ramona" que usted me pide.

Entre palmeras y flores
yo la conocí
y mi alma le dí.
Soñando con sus amores
late de emoción
mi fiel corazón.
Ramona, yo gozo oyendo repicar
campanas que alegres quieren anun-(ciar
que llega la hora en que feliz y con (devoción,
te estreche entre mis brazos,
aquí, muy junto a mi corazón.
Ramona, sin tí no puedo ya vivir.
Ramona, ven para nunca más par-(tir;
tu ausencia solo a mi alma trae (dolor.
Ramona, ven pronto. mi amor.

Ahora, señora o señorita Carmela, cuando algún pariente o amigo suyo venga a la Habana, recomiéndele el gran Hotel "Alcázar", de Cárdenas 81. Es el más próximo a la Estación, el que más comodidades brinda y el más reajustado. ¿Se puede pedir más?

Usted debe saber que...

Probablemente el episodio más cruel de las guerras napoleónicas ocurrió en Austerlitz, cuando viendo el emperador que el ala izquierda del enemigo trataba de retirarse pasando por sobre un lago helado, mandó que la artillería disparase sobre la superficie para romper el hielo con lo cual se ahogaron todos los fugitivos.

Los señores P. Fernández y Co., de Obispo 17, tienen toda clase de libros para el comercio, así como talonarios y libretas para los dueños de ingenio. Pídales precios y condiciones.

La nota final.

Examen.

—Explíqueme el alumno ¿cuándo hay un homicidio?

—Pues cuando se mata a un hombre.

—Muy bien. ¿Y un suicidio?

—Pues cuando el muerto es un suizo.

También le hacen camisas a la medida, de tela inmejorable en "La Nueva Retreta", de Monte 15. Sólo vende artículos de superior calidad esta popular casa.

El colmo de los colmos:
Perder un imperdible.

Luis M. SOMINES.

CELEBRO SESION AYER LA JUNTA NAC. DE SANIDAD

Quedó constituída la directiva de la Liga contra la tuberculosis. Otros importantes acuerdos

Bajo la presidencia del Dr. Fernando Rensoli y con asistencia de los doctores Ignacio Remirez, Hugo Roberts, Matías Duque, Domingo Ramos, Francisco J. de Velasco, Antonio Diaz Albertini, Gerardo Fernando Abreu, Néstor Mendoza, Juan A. Cosculluela y José A. López del Valle que actuó de Secretario celebró sesión la Junta Nacional de Sanidad y Beneficencia tratándose los siguientes asuntos.

Aprobar el acta de la sesión anterior.

Quedó enterada la Junta de todos los acuerdos que merecieron la superior aprobación del señor Secretario del Departamento.

Quedó enterada la Junta de un escrito del Secretario Contador de la Liga contra la tuberculosis de Cuba notificando que en las elecciones celebradas el 19 de septiembre ppdo; había resultado electa la Directiva siguiente: Presidente Dr. Francisco J. de Velasco, Vice Presidente 1. Francisco Busque; Vice Presidente 2. Dr. Ramón Grau San Martín, Tesorero ,Juan Aluija; Vice Tesorero, Federico Fábres, Secretario Contador Dr. Jorge A. Ponce, y Vice Secretario Dr. Ignacio Cardona.

Se pasó a informe del Dr. Hugo Roberts el escrito del señor Eduardo Ragolta con un modelo de aparato colector de hollín.

Igualmente fué pasado a informe del Dr. Hugo Roberts un nuevo escrito y antecedente sobre la graduación, alcohólica de los vinos por haber informado en asunto análogo en sesión anterior.

Quedó enterada la Junta de un informe de la Dirección de Ingeniería Sanitaria Nacional con motivo de un expediente promovido, ante el Gobierno Provincial de Santa Clara interesando autorización para construir una casa Club y caseta para baño en el litoral de Caibarién y en vista que dicho proyecto carece de plano en que se indique la distribución de la planta alta, así como la forma de desague de los servicios sanitarios, la Junta acuerda rechazar este Proyecto.

Se aprobó el informe del Vocal Ingeniero señor Cosculluela señalando las deficiencias que se advierte en el expediente que trata del Acueducto para el suministro de agua para La Salud, a fin de que sean subsanadas ante su aprobación.

Quedó sobre la mesa para una próxima sesión el informe del Ponente Dr. Antonio Diaz Albertini con motivo de una moción del Dr. Matías Duque, sobre las experiencias científicas acerca de la comprobación de la muerte real y la muerte aparente por medio de inyecciones de adrenalina introcardiaca.

Igualmente quedó sobre la mesa para la próxima sesión el informe del Ponente Dr. Gerardo Fernández Abreu sobre unas muestras de carbón artificial para usos domésticos.

Igualmente acordó la Junta celebrar sesión el sábado 13 del actual para seguir tratando varios informes que figuran pendientes en la orden del día.

ESPECIALIDADES FARMACEUTICAS Y LA SANIDAD

Hoy, a las diez y media de la mañana, cerrarán las farmacias que no estén de turno

El señor Secretario de Sanidad y Beneficencia, en vista del informe emitido por el Director de Sanidad, doctor Rensoli, dictó ayer un Decreto nombrando al doctor César Muxó, Supervisor de Drogas y Alimentos, al doctor Gerardo Fernández Abreu, Vocal Farmacéutico de la Junta Nacional de Sanidad y al doctor Manuel Codina, Inspector de Farmacia, para que procedan al examen del Registro de especialidades farmacéuticas y anulen aquellos productos que indebidamente han sido registrados.

El doctor Rensoli, en el curso de investigaciones practicadas ha descubierto que multitud de productos de perfumería, etc, han sido inscriptos en anteriores épocas en el Registro de Especialidades Farmacéuticas, defraudándose de esta manera a la Aduana.

Habrá hoy farmacias de turno.— A propuesta del señor Secretario de Sanidad y Beneficencia, el señor Presidente de la República firmó ayer un Decreto disponiendo que las farmacias y droguerías que no estén de turno cierren sus puertas hoy, a las diez y media de la mañana.

La Asociación de Estudiantes. Para el próximo día 13, a las cinco de la tarde, ha sido señalado el acto de la inauguración del local social de la Asociación de Estudiantes de Medicina, situado en la calle de San Lázaro número 130, altos esquina a Aguila.

Las licencias sanitarias.— A las doce de la noche de ayer venció el plazo concedido por la Secretaría de Sanidad y Beneficencia a los comerciantes e industriales de la República para que solicitaran la Licencia Sanitaria para sus establecimientos, de acuerdo con el reciente Decreto Presidencial.

GOBERNACION REUNIRA EN UNA CONFERENCIA A TODOS LOS INDUSTRIALES DE LA NACION

Ellos mismos indicarán las fórmulas para proteger los productos cubanos.-El Jefe de Policía no ha remitido aún a la Sctría. del Interior los expedientes de los vigilantes

La Secretaría de Gobernación silenciosa pero persistentemente en los dos últimos meses, ha venido realizando un trabajo que es meritísimo y que ayer anunció oficialmente por medio del Sub Secretario de aquel ramo, haber terminado. Se trata de un censo bastante acabado, de las industrias existentes en toda la República y que elaboran productos cubanos de público consumo.

Este trabajo constituye la primera fase de un trabajo más amplio que es el de reunir próximamente a todos los industriales del país, para que entre ellos mismos discurran las fórmulas que deben ponerse en práctica para una intensa campaña en beneficio de los productos nacionales y que ela redunde en beneficio de esa manufacturas, del público y del crédito del país cubano.

Por el momento no se puede fijar la fecha en que esas reuniones han de efectuarse, pero ya parece decidido el propósito y además, cada una, en lo que le sea posible, adoptará las medidas defensivas pertinentes acon sejándolas como método a la Secretaría de Gobernación.

La reunión de los industriales cubanos ha de permitir realizar una apreciación del consumo de todo el país y hasta dónde la producción nacional de diversos productos cubre la demanda del público.

UNA GESTION DE WOLTER DEL RIO.

Ayer estuvo por la mañana en la Secretaría de Gobernación el doctor Germán Wolter del Rio, quien hablando con los repórters se refirió a su próximo proyecto de Ley, que presentará a la Cámara de Representantes en favor de los marinos cubanos, imponiendo en esa legislación, que sin pretexto o excusa las compañías navieras abanderadas cubanas tengan su dotación totalmente cubana o por lo menos en un setenta y cinco por ciento de esta nacionalidad.

El propósito es francamente proteccionista de una de las carreras que en todos los países abren a las energías de la juventud amplios horizontes, y que en Cuba en estos momentos presenta un lamentable aspecto de sueldos irrisorios, de inquietudes y zozobras. Hasta para la creación y vigoroso impulso de la marina mercante, que es uno de los postulados del actual gobierno próximo a realizarse, sería menester contar con un cuerpo de marinos cubanos eficiente. Estos existen, según todos los datos que posee el Dr. Wolter del Rio, pero desplazados de esa ocupación y ocupados en otros sectores menos interesantes.

SE PERJUDICARAN LOS QUE ASPIREN A SARGENTOS

Eu Sub Secretario de Gobernación habló ayer por la mañana con los reporters, acerca de que aun no ha recibido aquel Departamento la relación de los doscientos un vigilantes que se proponen para el ascenso a la categoría de primera y cuya promoción está propuesta desde hace cerca de dos años.

Cree el Sub Secretario mencionado que ese envío debe activarse n atención a que próximamente han de efectuarse los exámenes para tenientes y sargentos y los que pudieran aspirar desde sus plazas de vigilantes de primera no podrán hacerlo, perjudicándose notablemente en sus aspiraciones que son justas.

UN HURTO

Mamy L. Roger veterano de la guerra Hispano Americana y vecino de accidental del Hotel Astor, denunció que en la tarde de ayer estuvo paseando por la ciudad en un auto y que al regresar al referido hotel notó la falta de su cartera en la que guardaba $25.00, y el pasaje de retorno a los E. Unidos.

Después de otros remedios el Resinol

Philadelphia, Pa.—"Hace como un año que contraje una enfermedad de la piel en los dedos de la mano izquierda. Hice uso de muchos preparados sin resultado alguno, hasta que uno de mis amigos me reccomendó al uso del Resinol en forma de Unguento. Lo tantee y créame usted que hizo maravillas. Casi instantaneamente previno la picazón y a las tres semanas me encontraba completamente curado."

El Resinol produce inmediato alivio. Tantéelo usted. *De venta en todas las droguerías.*

Resinol

Erupciones de los Niños

Se curan con rapidez con Depurativo Infantil y Pasta Porosa Caballero. En Habana, Droguería Sarrá y Farmacias

Prueba GRATIS Encanto DAMAS
IDEAL DE HOMBRES AFEITADOS
Super - REFRESCANTE

LOCION NEVADA.

CON AGUA DE ROSAS
CUTIS LIMPIO.
Suave aterciopelado.
Despues de afeitarse
NO tiene RIVAL
DROGUERIA SARRÁ
LA CHATOR.
Muestra Gratis presentando mañana este periódico.

(Válido hasta el día 11.)

ELIXIR ESTOMACAL SAIZ DE CARLOS
(Stomalix)

Cura las enfermedades del **estómago** e **intestinos** aunque sean de muchos años de antigüedad y hayan fracasado otros tratamientos.

Indicadísimo en los casos de

DOLOR DE ESTÓMAGO ACEDÍAS AGUAS DE BOCA
VÓMITOS DISPEPSIA
CATARROS INTESTINALES EN NIÑOS Y ADULTOS

VENTA PRINCIPALES FARMACIAS DEL MUNDO

J. RAFECAS Y C.ª-Unicos Importadores y depositarios para Cuba.- Teniente Rey, 29.-HABANA.

Para Blanquear la Dentadura

Líbrela de la Película Opaca

Y protéjala así contra muchos males graves de los dientes y las encías

MILES de personas han observado que las dentaduras que antes se consideraban manchadas de por sí, en realidad son más bien dentaduras de una blancura deslumbradora. La película que las cubre es la que las opaca y las hace perder su brillo. Cuando se elimine la película según el método nuevo, los dientes adquirirán un brillo sorprendente. Las encías adquirirán consistencia y un color de coral.

He aquí una prueba sencilla que demuestra lo que puede hacer para Ud. este método nuevo.

Numerosas son las estrellas del teatro y del cine que han hecho este experimento. Les ha puesto de manifiesto este auxiliar de belleza, que es uno de los más importantes.

Este método científico de cuidarse los dientes y las encías, tiene por objeto eliminar la película opaca que cubre su dentadura.

Simplemente pásese la lengua por encima de los dientes, y sentirá Ud. la película.

Se adhiere a los dientes, penetra en los intersticios y allí se fija. Constituye un criadero de microbios. Y los microbios, con el sarro, son la causa fundamental de la piorrea.

En la actualidad, la ciencia moderna ha perfeccionado un destructor eficaz de la película, llamado Pepsodent. Obra coagulando la película, después la remueve. Da firmeza y protección a las encías; embellece la dentadura pronto.

Sírvase aceptar un tubo de muestra

Para probar sus resultados, envíe el cupón y recibirá una muestra gratis para 10 días. O bien, compre un tubo—de venta en todas partes. Hágalo Ud. ahora, por su propio bien.

The Pepsodent Co., Depto. C, 1104 S. Wabash Ave, Chicago, E. U. A.

Un Tubo Gratis Para 10 Días

Envíen un tubito para 10 días a

Nombre .....

Dirección .....

Ciudad .....

Dé su dirección completa. Escriba claro. Sólo un tubo para cada familia.

Basado en investigación científica moderna. Recomendado por los más eminentes dentistas del mundo entero. Ud. verá y sentirá inmediatos resultados. 8-13-S

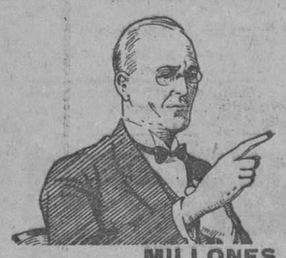

MILLONES SE FIAN DE ESTE REMEDIO PARA REUMATISMO

DEBIDO A LA GARANTIA DEFINIDA

SI uno sufre de dolor de espalda crónico, dolores en los miembros, articulaciones hinchadas, mal sabor en la boca, tez pálida o manchada, entonces una enfermedad de los riñones venena su sistema.

He aquí un remedio seguro, sencillo y cierto. Tome una de las famosas Píldoras DeWitt para los riñones y la vejiga antes de cada comida y dos al acostarse. Persista con este tratamiento sencillo y su dolor se ahuyentará para siempre. Las Píldoras De Witt obran directamente sobre los riñones. Su accion puede verse dentro de veinticuatro horas. Según estimulan a obrar a los riñones así la sangre se hace purificada, los venenos peligrosos están despedidos del cuerpo, y la salud, el vigor y la vitalidad se restablecen.

Píldoras De Witt para los riñones y la vejiga son un remedio eficaz y serio, recomendado por los médicos. No descuide de la salud. Recurra ahora al farmacéutico y compre un frasco de este gran restaurador de la salud. No es una combinación de drogas dañosas sino una preparación científica que le proporcionara bien desde la primera dosis. Dentro de veinticuatro horas verá del color de la orina que su curación ha empezado. Es nuestra garantía. Persista y se curará para quedarse curado.

NUESTRA GARANTIA

Desde la primera dosis este remedio demuestra résultados. Dentro de 24 horas verá y sabrá que le proporciona bien.

PILDORAS DE WITT PARA LOS RIÑONES Y LA VEJIGA

SI ES DISPEPTICO LIBRESE DE LA TENAZA

CONQUE EL VERANO AMENAZA SU ESTOMAGO

Los calores excesivos entorpecen las funciones digestivas.

El que sufre de Dispepsia se siente peor e indispensablemente necesita ayudar a su régimen con algo que le facilite una buena Digestión.

La "PEPSINA Y RUIBARBO BOSQUE" está indicada en estos estados y produce inmejorables resultados en el tratamiento de la Dispepsia, Gastralgia, Digestiones lentas y difíciles, Neurastenia gástrica, Gases, Vómitos, etc., etc.

Se vende en todas las Boticas de la Isla.

LABORATORIO DEL DR. A. C. BOSQUE.

Tejadillo 36, Habana.

M.E.C.D. 2016

¡Caspa!

Lo único que positivamente la destruye es DANDERINA ¡Ensáyela! En pocos días tiene usted la cabeza perfectamente limpia y sana. Como consecuencia natural, el cabello deja de caérsele, recobra su vigor y adquiere una espléndida lozanía.

Ideal para peinarse, porque sin engrasar el pelo, lo conserva arreglado, brillante y sedoso.

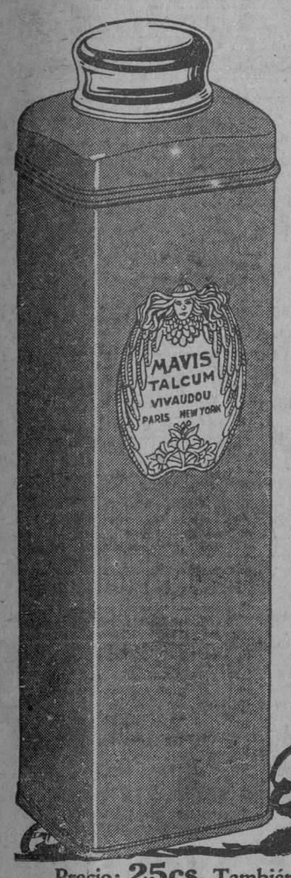

Tiene la frescura del océano

No sabrá usted lo que es un nuevo deleite mientras no use el talco italiano Mavis. Tiene la frescura del océano y está boratado para calmar los efectos del calor y evitar las irritaciones del cutis. Pida Talco Mavis en su hermosa lata roja.

V. VIVAUDOU, Inc.
Paris *New York*

TALCO
MAVIS
DE VIVAUDOU

El Talco Narcisse de Chine es también de calidad excepcional y tiene aprisionado el delicioso perfume del narciso chino de blancos pétalos.

Agente: E. Lopez P.
Apartado 2027
Teléfono U-3114
Habana

Precio: **25cs.** También lo hay de 50cs. y $1.00
Caja redonda con mota para el baño $1.00

Creaciones Invernales de Charming

Tenemos ya los modelos para la temporada. Son tantos que no podemos ilustrarlos todos. Venga Ud. a verlos. Como siempre expresan comodidad y elegancia.

PELETERIA "LA BOMBA"

MANZANA DE GOMEZ-APARTADO 936.- TELEFONO A.2989

No sufra los rigores del Verano, lleve a su casa una NEVERA **Siberia**

LA MAS ECONOMICA
PIDANOS CATALOGOS.

EL PALACIO DE CRISTAL
OBJETOS DE ARTE LOCERIA Y CRISTALERIA
NEPTUNO Y CAMPANARIO - G. DEDROARIAS Y Cª - TEL-A 0315.

HABANERAS

BODA DE DOS CUBANOS

MUY INTERESANTE

Un cable llegado ayer de Francia fué para nuestra sociedad el comentario de todo el día.

Traía la noticia de un matrimonio celebrado la víspera.

Cubanos los novios.

De familias ilustres.

Se trata de María Luisa Torriente y Broch, hija única del doctor Cosme de la Toriente, Primer Embajador de Cuba en Washington, y su esposa tan airosa, tan culta y tan elegante como Estela Broch.

La señorita Torriente, de belleza exquisita, con una educación esmeradísima, empezó a salir a sociedad en las fiestas del invierno último.

Recuerdo que pocos días antes de embarcarse tuve el gusto de saludarla al lado de su lindísima madrina, la señora Blanca Broch de Albertini, en el suntuoso te con que celebró su santo la admirable y admirada Catalina Lasa de Pedro.

El afortunado elegido de la señorita Torriente es un abogado joven, de talento y de valer.

Es el joven y distinguido doctor José Enrique Sandoval y Saavedra, Delegado de la Oficina Panamericana de Eugenesia y Homicultura ante la Federación Internacional de Organizaciones de Eugenesia, cuyas sesiones se celebraron durante el mes pasado en la ciudad de Munich.

Cuco, como todos lo llaman, se disponía a regresar a esta ciudad de un momento a otro, según carta recibida ayer, precisamente por su señora madre.

De ahí la sorpresa que haya causado para los familiares de los simpáticos novios, su ya efectuado enlace.

La boda, de la que no se tienen detalles de ninguna clase, se ha celebrado en la Villa que poseen desde hace tiempo en Biarritz los padres de la linda desposada.

Llévenle estas líneas mis votos.

Son por su felicidad.

DIAS

San Luis Beltrán.

Y San Emiliano.

Pláceme saludar anticipadamente al señor Luis E. Muzaurrieta, acaudalado colono matancero y Presidente del Ayuntamiento de Pedro Betancourt y Luis Bay, compañero en la crónica de otros días y director de la magnífica revista El Arquitecto, cuyo último número acaba de repartirse.

Es el santo también de su hijo único, adoración de su hogar, Titito Bay, tan gracioso y tan inteligente.

También está de días el señor Emiliano de Céspedes, conocido hombre de negocios.

Y el coronel Emiliano Amiel.

A todos, felicidades.

(Continúa en la página SIETE)

Almorzará BIEN si ALMUERZA en el Café "EUROPA"

Para el ALMUERZO Pida el "PLATO AZUL" 60 cts.

Exquisito y ECONOMICO

Por la NOCHE Pida el "Plato Especial EUROPA" 80 cts.

Verdadera ESPECIALIDAD del GRAN CAFE Y RESTAURANT "EUROPA" DULCERIA Y REPOSTERIA FINA LUNCH, HELADOS Y REFRESCOS

PI Y MARGALL No. 59, esquina a Aguiar. — Teléfono: M-4324

Pruebe los ricos MELINDRES de la SEÑORITA OBISPO

JUBILACIONES Y PENSIONES QUE SE CONCEDIERON

Relación de expedientes que han sido despachados por la Sec. de Hacienda

La Sección de Pensiones y Jubilaciones ha despachado los siguientes expedientes:

Incluyendo a la señora Josefa Leoncia Calvet y Alvarez, empleada del Ayuntamiento de Cárdenas, con una pensión ascendente a $360 anuales.

Idem a los menores Hourritiner y Rendón, como hijos de Eduardo Hourritiner con una pensión de $554.40 anuales.

Idem a María de las Nieves Garrido y Sotolongo, como viuda de Tomás Marrero, con una pensión ascendente a $540.00 anuales.

Idem a María V. Torra Calzada, como hermana del empleado Felipe Torra, con una pensión ascendente a: $126.00 anuales.

Idem a Emilio Estrada y Alvarez, empleado de la Secretaría de Obras Públicas, con una pensión ascendente a: $1,188.00 anuales.

Idem a Joaquín de la Cruz Pérez, como empleado de la Secretaría de Sanidad, con una pensión ascendente a: 270.00 anuales.

Idem a Cristina Díaz y López, como viuda de Oscar Gavaldá, con una pensión ascendente a: $945.00 anuales.

Idem a Rafael Paret, empleado de la Secretaría de Hacienda, con una pensión ascendente a: $2,025.00 anuales.

Idem a Perfecto Guardado Vega, como empleado de la Secretaría de Obras Públicas, con una pensión ascendente a: $1,080.00 anuales.

Idem a Guillermo García Gutiérrez, como empleado de la Secretaría de Sanidad, con una pensión ascendente a: $567.00 anuales.

Adela Hernández Martínez, informando sobre modificación en la distribución de su pensión.

Dionisio Hernández Valdés, ampliando su pensión de $1.800 anuales a $1.134.00 anuales.

Simona Josefa Izquierdo, ordenando el pago de atrasos.

María P. Sánchez, ordenando el pago de atrasos.

Menores Valdés y de la Torre, suspendiendo la parte correspondiente a Mariana.

Incluyendo a Victoriana Oyarzún y Sánchez, como viuda de Néstor Lastre, con una pensión ascendente a $336.96.

Idem a Amalia de la Torre e Izquierdo, como hermana de Andrés de la Torre e Izquierdo, con una pensión ascendente a $1.080 anuales.

Idem a Concepción Mejías de Polanco y Trochat e hija, como viuda de Angel González del Real, con una pensión ascendente a $2.052 anuales.

Idem a los menores Entralgo y de la Vallina, como hijos del comandante Elías Entralgo, con una pensión ascendente a $2.225 anuales.

Idem a Mary McAffee, como viuda de Francisco Pinkney, con una pensión ascendentea $940.40 al año.

LA FIESTA DE AYER EN LA CRECHE DEL DR. CARLOS FINLAY

Las enfermeras norteamericanas que lucharon en la guerra del 98, obsequiadas con un ponche

A las doce del día, ayer, en la casa calle Pocito número 10, donde se encuentra instalada la Creche Doctor Finlay, que preside la señorita Caridad Coello, competente empleada a las órdenes del señor Secretario de Sanidad y Beneficencia, se ofreció un champagne de honor a las enfermeras de la Guerra Hispanoamericana, huéspedes de Cuba en estos momentos.

Presidió el acto Miss Dix, Superintendente de las Enfermeras; la doctora Mc Gee, Superintendenta de Honor, y por las Enfermeras Cubanas, la señorita Guevara, Hortensia Pérez y Julia Fuentes.

La señorita Fuentes, a nombre de la Directiva de la Creche Finlay, da la bienvenida a las enfermeras norteamericanas, dándoles a conocer que todos los corazones cubanos sentían profunda gratitud hacia la mujer americana por sus valiosos servicios prestados a nuestra causa en la Guerra por la Independencia.

Explica, más tarde, la forma en que se inició la Creche Doctor Finlay en el año de 1914, por iniciativa de un grupo de distinguidas damas pertenecientes a la Secretaría de Sanidad y Beneficencia, figurando al frente de la misma la señorita Caridad Coello, actual presidenta; que el primer local que ocupó la Creche era en extremo pequeño, pues tan sólo pagaban 25 pesos mensuales contando con 25 niños.

En el año de 1916 se aumentó la consignación a cien pesos mensuales, así como el número de niños, y en esa forma ha ido en prosperidad hasta el presente en que el edificio que ocupa la Creche es de su propiedad, gracias todo al esfuerzo que a diario viene desarrollando en beneficio de la Creche la señorita Coello, "alma mater" de la misma.

Señala la señorita Fuentes "la protección que contaba la Creche por parte del doctor Francisco María Fernández, Secretario de Sanidad y Beneficencia, el cual prestaba todo su apoyo moral y material a dicha insittución."

La Creche Doctor Finlay alberga 150 niños.

Terminado este acto, las distinguidas damas que forman parte de las Enfermeras americanas que lucharon por nuestra independencia, visitaron los distintos departamentos de la Creche Finlay, tales como los dormitorios, guardarropía, cuarto de baño, cocina, etc.

Frases encomiásticas tuvo para la señorita Caridad Coello, "alma mater" de la Creche Finlay, la Superintendenta de las Enfermeras norteamericanas Miss Dix. Agregó que se encontraba gratamente sorprendida de toda la higiene, confort y buen gusto que había podido observar en todos los departamentos de la Creche.

La concurrencia fué obsequiada con un champagne de honor, en el curso del cual se brindó por la confraternidad de Cuba y los Estados Unidos.

Aparte del grupo de miembros directivos de la Creche Finlay que en su totalidad se encontraba presente, las Damas Isabelinas, las altruistas damas que luchan por combatir contra la tuberculosis, se encontraban presentes, entre ellas, la señora Corina García Montes de Aballí, Orosia Figueras de Parajón y las señoritas Rosita Pelleyá, Carmen Angulo y María del Carmen Cabello.

DETENCION DE UN RATERO

El vigilante 1734 detuvo a Carlos Rodríguez Suárez vecino de Factoría 106 por haberlo sorprendido en dicho lugar cuando llevaba un saco de papas cuya procedencia no pudo justificar.

ATAQUES o EPILEPSIA | Convincente Evidencia

También para la nerviosidad e insomnia Se obtiene alivio inmediato. Perfectamente inofensivo. No contiene opiatos.

Distribuidor:

Para Cuba: Droguería de Johnson. Calle Obispo No. 30. Habana, Cuba.

Si se desea una muestra gratis envíenos 10 centavos para los gastos de despacho.

TOWNS REMEDY Co., Inc.
Milwaukee, Wis. E. U. A.

UNA CAIDA

Al caerse al pavimento casualmente en Habana y L. Pérez, Adelina Kross vecina de L. Pérez 47, se causó lesiones leves de las que tuvo que ser asistida en el centro de socorros.

ABANDONO DE DOMICILIO

María Luisa Ribalta Delgado, vecina de Animas 148, denunció que su legítimo esposo Sixto Morales ha abandonado el domicilio conyugal, sin que sepa porque causa así como donde se ha dirigido.

GRANDES ALMACENES *Fin de Siglo*

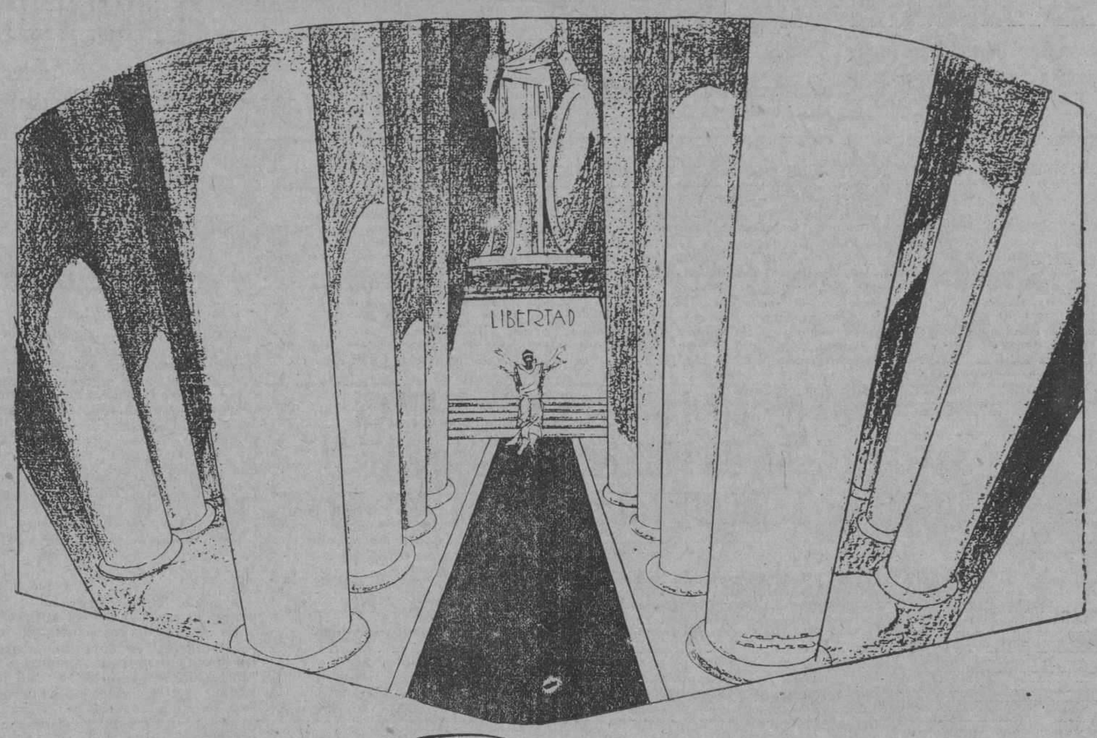

Fin de Siglo

Aprovecha, como de costumbre, este Aniversario de la Fecha Gloriosa del 10 de Octubre de 1868, para asociarse a los sentimientos de Congratulación Patriótica que embargan al Pueblo Cubano, y para rendir, a las Autoridades Públicas que lo dirigen a sus altos destinos, el Testimonio de su más Cumplido Respeto.

DIRECTAMENTE DE BARCELONA, CON 24 DIAS DE NAVEGACION, LLEGO AYER EL NUEVO VAPOR CUBANO SAN CARLOS

Trajo 10 repatriados cubanos. Barcos llegados ayer. Felicitaciones a los funcionarios del puerto. Movimiento de pasajeros. Una Comisión de Emigrados y la Columna de Defensa a Key West. Embarcó López Silvero. Noticias del Puerto

Con una comisión del Gobierno de Cuba, puesto que tomará parte como delegado en el congreso de higiene que se celebrará próximamente en Chicago, embarcó ayer para los Estados Unidos por la Ruta de la Florida, el Jefe Local de Sanidad de la Habana doctor Francisco P. López Silvero.

UN NUEVO VAPOR CUBANO

Directo de Barcelona, con 24 días de navegación llegó a las 9 y 30 de la mañana de ayer el nuevo vapor cubano San Carlos adquirido por la Empresa Naviera de Cuba, de la Trasatlántica española, y que será destinado a cubrir la carrera entre la Habana, Santiago de Cuba, puertos de la república de Santo Domingo, los de la isla de Puerto Rico, Haití y Jamaica para la conducción de carga y pasajeros.

Cuando la operación de adquisición del barco, publicamos una amplia información sobre las magníficas condiciones del nuevo buque cubano que será sin duda el mejor que enarbole nuestra bandera, pues cuenta con lujosas cámaras, y cómodos camarotes todo lo cual ha de ser objeto de adaptaciones a fin de ofrecer mejor servicio dentro de lo que exige nuestro clima.

Al mando del San Carlos ha venido el capitán José Ramón Méndez, del cuadro de capitanes de la Empresa Naviera de Cuba y la tripulación total la integran 36 hombres.

10 REPATRIADOS

El primer servicio que el nuevo barco ha prestado ha sido la repatriación de 10 cubanos que se encontraban en malas situación económica siendo ellos Francisco Marquet Juan Salavarría, Miguel Segura, Victor González Emilio Bedoya con su esposa y cuatro hijos.

SALUDOS

Cuando el San Carlos fondeó en puerto para recibir las visitas de rigor, todos los buques de la Empresa Naviera que se encuentran en la Habana lo saludaron con sus sirenas, saludos que contestó el recien llegado.

EL ORIZABA

Directo de New York, llegó ayer al medio día el vapor americano Orizaba de la Ward Line que trajo carga general y 129 pasajeros entre ellos los señores Lorenzo Arias, Arturo Fernández, Manuel Martínez, José Masque, Adolfina Martínez, e hijos María Mola e hijos, Inés Maceo, Silvia Macías, Emilio Robaina, Juan Suris, y señora Francisco Suárez, Manuel Trelles, Antonio Torriente, María Vargasia y otros.

BARCOS LLEGADOS AYER

Los siguientes barcos llegaron ayer el inglés Hallide de Norfolk con carbón los ferries Estrada Palma y Henry M. Flagler de Key West, el danés Barón Herries de Norfolk con carbón, el danés Copenhagen de Balliure en lastre, el inglés Torresbank de Hong Kon con arroz y mimbre.

EL CALIFORNIA

Procedente de New York y conduciendo carga general 26 pasajeros para la Habana y 632 en tránsito para California llegó ayer el vapor americano California de la Panamá Pacific.

En este barco llegaron los señores Ramón Crusellas y Emilia, el Agente General de la Panama Pacific en la Habana nuestro distinguido amigo el señor William Harfy Smith, Buenaventura Payans, y señore y otros

Entre los pasajeros de tránsito viaja el diplomático americano Mr. Curtis para quien se habían dispuesto las cortesías de estilo.

FELICITACION A LOS FUNCIONARIOS MARITIMOS

El doctor Miguel A. Varona, Administrador de la Aduana de la Habana, por conducto de la Capitanía del Puerto ha dirigido al Capitán Jefe de la Policía del Puerto señor César Ureña, una calurosa felicitación tanto para él como para todos los miembros de dicha policía por el comportamiento que han observado en la custodia y conservación del orden en los muelles durante la llegada de los miles de veteranos de la guerra hispano americana que han venido.

También el doctor Hugo Roberts, Jefe del Servicio de Cuarentenas ha felicitado a los señores médicos del puerto por su eficiencia en el despacho de los barcos. En cuanto al personal general de la Aduana, incluyendo la Sección de pasajeros, también se han hecho acreedores de los elogios de sus jefes.

Confituras Finas Inglesas.

Legítimas Pastillas de Café y Leche

Exquisitas Pastillas de Crema de Mantequilla

Deliciosas Jaleas de Frutas

BATGER & Co.

Ricos Caramelos de Cebada y Frutas. Especiales para Niños

SE VENDEN EN TODAS PARTES

REPRESENTANTE:

E. MALGRAT

SAN MIGUEL 120. TELEFONO U-5306.

UN CHOQUE

El camión 5960, guiado por Manuel Rodríguez Fernández, vecino de A. Castillo 15 Guanabacoa, chocó en P. Varela y S. Bolívar con el tranvía 325 de Príncipe S. J. de Dios guiado por el motorista 6722, y con el también tranvía 438, guiado por el motorista 6706, sufriendo los 3 vehículos averías de poca consideración.

PRECIOS POPULARES

Que Llaman la Atención

Batista, Soisets y Warandol color entero, a 18 y 25 cts.
Warandol estampado, que vendíamos a 60 cts., hoy a 35 cts.
Batistas estampadas, en colores garantizados, a 40 cts.
Poplines y Foulares a listas, cuadros y dibujos muy apropiados para la estación, a 60 centavos.
Poplines seda, color entero, a 80 centavos.
Foulares y Crepés estampados de seda, a 99 centavos.
En sedas de fantasía color entero y estampados, estamos recibiendo gran surtido, que venderemos con verdadero asombro.

BOHEMIA

NEPTUNO NUMEROS 65 Y 67

9444 1 d 10

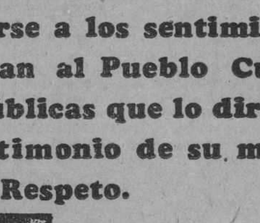

VENUS PARIS

Sandalia charol y piel satinada Gada-Brown, tacón alto

$8.50

CLEOPATRA

Charol con satinado perla

$4.50

Charol con satinado Brown

$4.50

PIDANOS CATALOGO

La Aplanadora

REINA Y BELASCOAIN

LLAMAN LA ATENCION

Por Originales y Elegantes Nuestros Zapatos de Temporada

VEA NUESTRAS VIDRIERAS

VENUS PARIS

Pala charol y trasera piel avellana fantasía. Lazo muy original tacón alto y mediano

$6.50

DORA

Charol negro con satinado fresa, tacón militar y plano

$3.00

Los pedidos del interior 30 cts. extra. ABADIN Y Ca.

DETENCION DE UN APUNTADOR

Los vigilantes 1905, y 1778, arrestaron al conocido apuntador de rifas Gabriel Selles Reyes, vecino de Paula 76, ocupándole al registrarle en la estación, 4 listas con apuntaciones de rifa prohibida. Fué remitido al vivac.

SE LLEVARON LA BICICLETA

Aurelio Quintas Cabrera vecino de tostadero de café sito en Aguila 76, denunció que mientras subía a los altos de la casa de Lagunas 73, donde fué a llevar un mandado le hurtaron la bicicleta de su propiedad que dejó en la puerta, ignorando quien haya podido ser el autor.

M.E.C.D. 2016

EL ALCALDE DE LA HABANA, DR. MIGUEL MARIANO GOMEZ SE DIRIGE AL PUELO SOBRE LA CELEBRACION DEL DIA 10 DE OCTUBRE, QUE DEBE SER ESTE AÑO DE MUCHO JUBILO

"Esa conmemoración debe ser más jubilosa que nunca, porque vamos a celebrarla en unión de los veteranos de la guerra hispanoamericana que fueron nuestros aliados en la lucha por nuestra independencia", dice. — Diversas noticias del Municipio

El esfuerzo heroico de los próceres de 1868 que ofrendaron libertad, vida y hacienda en el generoso empeño no por frustrado menos admirable, de redimir la patria de la opresión y la tiranía en que yacía sumida, es el hermoso ejemplo de abnegación y de sacrificio que deben tener siempre a la vista los cubanos en su noble propósito patriótico de que la República sea en toda ocasión el templo augusto donde se mantenga perennemente vivo el culto de la democracia para vivir en la patria redimida la vida del derecho y la justicia conquistados a cambio de tanta sangre vertida para asegurarlos.

Consagrar, pues, a la memoria de aquellos hombres, inmortales en nuestro recuerdo, el homenaje de nuestro amor y gratitud, será siempre un deber que cumpliremos con toda la alegría de nuestros corazones en el aniversario del día en que dieron el grito de independencia.

Esa conmemoración debe ser este año más jubilosa que nunca porque vamos a celebrarla en unión de los Veteranos de la Guerra Hispano-Americana que fueron nuestros aliados en la lucha por la independencia y que comparten con nosotros fraternalmente la gloria de haber cooperado a la fundación de la República cordial, con todos y para todos, que soñara el Apóstol Martí.

Engalanemos nuestras casas con la bandera nacional y concurramos a todos los actos que se organizan para la celebración de tan fausto acontecimiento.

Habana, Octubre 9 de 1928.

Miguel M. Gómez, Alcalde Municipal.

NUEVOS COMERCIOS.

Ayer pidieron licencia de la Alcaldía, los señores: Francisco A. Collado, para bodega en Cienfuegos 45; Cuban American Guide, para agencia de turismo en la Manzana de Gómez; Juan Sergis, para agencia de limpiezas en Empedrado 35; José Antonio Granda, para hojalatería en Luyanó 7; Arturo Sobrino y Pérez, para café en Virtudes 2; Infante y Peña, para juego de dominó en Línea 152; Manuel Díaz, para hojalatería en Mercaderes 18; Benigno Gracia, para corredor de apuestas en el Jai-Alai; Luis Castro para ferretería en San Pedro 2; y Pérez y García, para frutería en el Mercado Unico.

BAJAS

Interesan ser dados de baja en el Registro de Contribuyentes los señores Miguel Semeja, rastro en Antón Recio 78; y José Ortega, frutería en San Leonardo 2.

ESCRITO DEL LETRADO DE LA ASOCIACION DE DETALLISTAS.

El doctor Felipe Rivero, letrado consultor de la Asociación de Detallistas de la Habana, a nombre de esta organización elevó ayer un escrito al Alcalde, acompañando al mismo copia oficial de la resolución dictada por la Secretaría de Obras Públicas, demostrando su conformidad con lo resuelto por el Departamento Municipal de Fomento, al negar la solicitud de licencia presentada en la Alcaldía para obras de reconstrucción en Monte número 14 y medio. La solicitud de esta licencia estaba suscrita por el señor José Franco, y la negativa se funda en que el proyecto de obra a ejecutar en dicho lugar es atentatoria al ornato público.

ERARIO MUNICIPAL.

El día 8 del actual obtuvo la Alcaldía estos ingresos:

Ejercicio Corriente $14,920.67; Resultas $1,969.01; Consejo Provincial $1,460.85.

Existencia en Caja: $954.410.77, dividido así:

Ejercicio Corriente, para el Municipio $142,091.91; Consejo Provincial $19.214.85; Resultas $666.726.30; Presupuesto Extraordinario $287.94; y Depósitos $126,089.77.

COBROS EFECTUADOS

Los cobros efectuados el expresado día por cuotas ocasionales fueron $1.541.35; por multas $36.00; y por la inscripción de 41 vehículos, $1,034.80.

TRES POR CIENTO PARA EL FONDO DE PENSIONES.

Como consecuencia de los pagos hechos al personal del Municipio y del Ayuntamiento durante el ppdo. mes de septiembre, por haberes devengados, la Tesorería remitió ayer al fondo de pensiones la suma de $5,334.28, por deducción del tres por ciento de los egresos.

CASA DE TRES PLANTAS.

Para construir un edificio de tres plantas en Manrique número 87 presentó ayer los planos en el Municipio el señor Valerio Rodríguez.

INFRACTORES MULTADOS.

Fueron multados por infracción del Reglamento de Pesas y Medidas, Alfredo Prieto y Ramón Lee, de Espada 10 y 27, respectivamente; Luis Cabrera, de Neptuno 253; Rafael Chong, de Amistad 1; Francisco Pérez, de Flores 82; Antonio Bong, de San Benigno 31; Sanchez y Peña, de Jesús del Monte 574; y José Fernández, de Jesús del Monte número 442.

BAILABLE QUE PRODUCE ESCANDALO.

El Inspector señor Lorenzo Balbi, ha informado al Jefe de Espectáculos señor Francisco Javier Sierra, que en la Sociedad de Recreo "Club Encanto", situada en Zanja 74, se ejecuta una pieza musical, en que se produce un escándalo por los gritos de los concurrentes, solicitando que sea prohibida la parte que produce los gritos de los bailadores.

PARA TRABAJAR COMO CHAUFFEUR

Los señores Gerardo Rego y Gómez, Emilio Piedad y Laza, Patricio García y Alonso, Pedro N. Guzmán y Pellón y Angel Maros y Escobar, han solicitado del Alcalde ser examinados para poder trabajar como chauffeur en la Habana.

RESOLUCIONES DE LA CANCILLERIA.

La Secretaría de Gobernación trasladó a la Alcaldía, las resoluciones de la Cancillería cubana, cancelando la autorización concedida al señor Riedar Kaldal, para poder ejercer en la Habana funciones de vice-cónsul adscripto a la Legación de Noruega, y autorizando para sustituirle en ese cargo al señor Kristián Fivolstad.

EMPLEADO CITADO.

La Audiencia de la Habana ha citado al señor Bartolomé Massé, empleado municipal, para el juicio que ha de celebrarse el día 25 de los corrientes en relación con la causa número 1655 de 1927, y a fin de que preste declaración.

UNION VETERANISTA.

La Unión Veteranista ha invitado al Alcalde para la reunión que ese organismo celebrará proximamente en el Nuevo Frontón.

JUBILACION FORZOSA

El Director de la Banda Municipal, Maestro Gonzalo Roig, ha propuesto al Alcalde la jubilación forzosa, por inutilidad física, del profesor José Sánchez y Valdestoro.

Enfermedades del PECHO

TOS — ASMA, CATARRO, PLEURESIA, SOFOCACIONES, RESFRIADOS antiguos, ENFISEMA, LARINGITIS, RONQUERA, BRONQUITIS crónica, INFLUENZA, ESPUTOS de SANGRE, SUDORES NOCTURNOS, TUBERCULOSIS

BACILLINE RAVENET 21, r. Vaugelas PARIS

CURACION SEGURA por el tratamiento a la BACILLINE RAVENET la cual ha curado millares de enfermos desesperados.

Véndese en Habana: Farmacias Ernesto SARRA, Manuel JOHNSON y todas buenas farmacias.

FUE OBSEQUIADO EL GRAL. ALEMAN CON UN PRECIOSO RELOJ DE MESA INCRUSTADO EN ONIX DEL BRASIL

Fué el testimonio de la Comisión Organizadora del recibimiento efectuado a su regreso de México. Mañana será la apertura del Instituto. A un nuevo edificio el Instituto de Camagüey

En la mañana de ayer concurrieron al despacho del señor Secretario de Instrucción Pública los miembros de la Comisión organizadora del recibimiento que le fué ofrecido a su regreso de México, con el fin de entregarle un valioso obsequio consistente en un reloj de mesa incrustado en una pieza de riquísimo ónix brasilero.

El señor Desiderio Ferreira hizo uso de la palabra en nombre de la Comisión expresando al general Alemán la significación del regalo, agregando que cuando regresó de México —donde le fueron rendidos los mas grandes honores que pueden tributarse a un extranjero, elogios que nos honran como cubanos — el magisterio nacional y sus numerosos amigos quisieron ofrecerle su modesta ofrenda y organizaron el recibimiento; pero que, como modesto el homenaje, dejó un pequeño margen que ha servido para objetivar perennemente en ese obsequio el afecto y alta distinción de que goza.

El general Alemán contestó a las frases del señor Ferreira agradeciendo el obsequio y reiterando a todos su sincera gratitud por las deferencias que había recibido.

Formaban la Comisión los señores Desiderio Ferreira, Gabriel García Galán, René Pérez Abreu, Tomás Montero, Reinaldo Díaz Versón, Lisandro Otero, Osvaldo Valdés de la Paz, M. Franco Varona, José M. Gutiérrez, Ramón Riverón, Joe Plamer y Manuel López.

EL INSTITUTO DE CAMAGUEY

Ayer envió el Secretario de Instrucción Pública un telegrama oficial al señor Director del Instituto Provincial de Camagüey autorizándolo para trasladar el plantel al nuevo edificio que se ha construído y ofreciéndole enviarle inmediatamente los doscientos pupitres que necesita.

EL INSTITUTO DE LA HABANA

Mañana, día 11, a las diez de la mañana, será inaugurado el curso escolar en el Instituto de Segunda Enseñanza de la Habana, a cuyo acto asistirá el Secretario de Instrucción Pública.

FIESTA ESCOLAR

Hoy a las ocho de la noche, tendrá lugar en el local del Colegio Huguet, 10 de Octubre 416, Jesús del Monte, una simpática fiesta escolar.

He aquí el programa del acto:

Primera Parte

1.—Poesía "¿Qué es la Patria?", por Carmelina Huguet.
2.—"Rapsodia Nº 2, de Listz", por las señoritas Raquel De Costa y Blanca Amelia Poyo.
3.—"Conferencia Anatómica", por el alumno José F. Piñol.
4.—"Coro del Abanico", por alumnas del Colegio.
5.—Monólogo "Pan con mantequilla", por la alumna Delia Marcoletta.
6.—"El Trovador", por la señorita Gloria Santacruz.
7.—"El Atolondrado", comedia, por alumnos del Plantel.
8.—"Siboney", por la niña Hilda Huguet.

Segunda parte

1.—Breves palabras, por el Director del Colegio.
2.—Monólogo "Lección de Geografía", por Emelina Traveria.
3.—"Tango", por las niñas Lidia y Zoraida Aranguren.
4.—"Cosas de mi Tierra", por Delia Marcoletta y Carmelina Huguet.
5.—Coro "Caballero de Gracia", por las alumnas.
6.—"El Desafío", melodrama, por la señorita Ofelia Zamora y el joven Domingo Hernández.
7.—Tango "A media luz", por Carmelina Huguet.
8.—"Número de canto", por el joven P. Pérez Hierro.

RELIQUIA HISTORICA

El Director del Museo Nacional José Martí, Gonzalo de Quesada y Miranda, le informó al señor Secretario de Instrucción Pública y Bellas Artes, el haber recibido un valiosísimo donativo para el Museo.

Se trata de un guarda-brisa de cristal utilizado por Martí durante sus vigilias de estudiante. La preciosa reliquia fué regalada por la viuda del Apóstol, la señora Carmen Zayas Bazán en el año de 1908 al doctor Adolfo Nuño, diciéndole que el guarda-brisa había pertenecido al hogar paterno de Martí, siendo utilizado por el Maestro, durante las noches en que se entregaba afanosamente al estudio.

Al doctor Adolfo Nuño se le han dado las más sinceras gracias por su valioso donativo, que encierra un gesto de alta generosidad y patriotismo, con el cual el pueblo cubano podrá apreciar una reliquia íntimamente ligada con los primeros trabajos intelectuales de Martí.

POSPUESTO UN HOMENAJE

La sesión-comida del "Comité de Intercambio Cultural Indoamericano" al señor Ruy de Lugo Viña, se efectuará el 27 del actual y no el 13, habiéndose transferido por no embarcar hasta fines de mes el ilustre homenajeado.

BANQUETE

La Escuela Elemental de Comercio ofrecerá un banquete próximamente entre sus profesores y alumnos, siendo invitados de honor el Secretario de Instrucción Pública general Alemán y los profesores de la Escuela Superior de Comercio.

A LOS PRESIDENTES DE LA JUNTA

El homenaje al Presidente entrante y saliente de la Junta de Educación, doctores Pérez Abreu y Otazo y demás componentes de dicho organismo, tendrá efecto el domingo 21 del actual, en vez del día 12 como se había anunciado, a las doce del día en el hotel "Carabanchel". Hay más de 250 comensales adheridos.

NOMBRAMIENTOS

Se han aprobado los nombramientos de los maestros siguientes: Francisco Ulloa, de El Cobre; Dora Franco Torralbas, de El Cobre; Pablo N. Esplugas Valladares, de Jatibonico; Leonila León Prieto, de Caimito; Alejandrina Morera Rodríguez, de Jovellanos; Emilia Victoria Rodríguez Moreno, de Quivicán.

RATIFICACION

Se ha aprobado el nombramiento y la ratificación del maestro normal señor Isacio García Hernández, de Santiago de las Vegas.

PERMUTA

Se ha aprobado la permuta solicitada por las señoritas María Luisa González Fundora y Evangelina Manene Irarragorri, auxiliares de Kindergarten, de Cienfuegos.

TRASLADOS

Se han aprobado los traslados de los maestros siguientes: Francisco de Paula León y Cazañas, de Matanzas; Hilda Hernández, de Pinar del Río; Cándida Robaina, de Pinar del Río; María Esther Bedes Fernández, de Güira de Melena; Eugenio José González Rodríguez, de Güira de Melena; María Sánchez, de Trinidad; María Inocencia López Pedroso, de Güines; Angelina Fernández, de Guanabacoa; Fidelina Costales Escobedo, de Guanabacoa; Rosa Pillo Alvarez, de Guanabacoa; Hortensia Sardiñas Alemán, de Guanabacoa; Angelina Pérez Día, Elena Alvarez Martínez, Felipa González Riera del Pino Aloa, de Guanabacoa; René Hernández Lugo, de Batabanó; Tomasa Pestana Valdés, de Güines; María Suárez y de la Noval, de Guanabacoa; Margarita Martínez Vignier, de Güines; Josefa Alfonso Rodríguez, de Güines; Blanca Rosa Piñera Piñera, de Güira de Melena; Marta Barroso Pérez, de Güines; Clara Ibarra Surís, de Güines; Eufemia Fernández García, de Güira de Melena; Beatriz Menéndez Loza, de Caimito; Evelia Bara Montalvo, de Güira de Melena; señora Rey Figarola, de Güira de Melena; Blanca y Graupera, de Batabanó; Elena Ramis, de Rancho Veloz; Agueda Santos, de Rancho Veloz; Matilde J. Goicochea Arrieta, de Madruga; Ismael Painceira Córdova, de Madruga; Amelia Blasco Areucoechea, de Caimito.

RATIFICACIONES

Se han aprobado las ratificaciones de los maestros Eustasia Santos, de San Cristóbal; Caridad María Facet Díaz, de los Arabos; María de la Caridad Salis, de Guantánamo.

LICENCIAS

Se han concedido licencias por maternidad a las maestras siguientes: Dolores Santos Camacho, de Banes; Zoila Acosta Rodríguez, de Unión de Reyes; Luisa M. Morales Varona, de Camagüey; Rosario Marante, de la Habana; Mercedes Pera Peralta, de Santa Cruz del Sur; Rita Ma. Carabeo, de Los Arabos; Clara J. Adeil Miranda, de Santa Clara; América Camejo de Miró, de la Habana.

DE ESTADO

El Secretario del Subsecretario de Estado, doctor Tomás Servando Gutierrez, embarcará en la mañana de hoy, por la vía de la florida, hacia Cayo Hueso

Tiene por objeto el viaje del doctor Gutierrez corresponder a una reiterada invitación del club San Carlos de Cayo Hueso, para que tome parte principal en las fiestas que el 10 de Octubre se han de celebrarse en el famoso club revolucionario.

El día 11 tomará pasaje para Cuba de nuevo, haciéndose cargo de sus funciones inmediatamente.

El Cónsul de Cuba en Burdeos, señor Francisco Pérez Cisneros, dió cuenta a la Secretaría de Estado sobre la exportación habida para Cuba durante el mes de agosto pasado.

Se exportó por un valor de 467.624 francos y entre las mercancías exportadas se encuentran en primer término corbatas, crespón de seda artificial, conservas alimenticias, cápsulas de metal para botellas, encajes de algodón, frutas en almíbar, instrumentos de cirujía, licores, papel y papel filtro, salchichones, tela metálica, polvos de talco, vinagres, vinos, etc.

El número de emigrantes embarcados para Cuba por los puertos de esta jurisdicción consular, durante agosto 1928 fué de 65.

En esta forma:

Rusos, 20; rumanos, 4; polacos, 20 palestinos, 2, griegos 2; Lituanos, 5; armenios, 2; Por sexo: 36 varones y 29 Profesionales, agricultores, 5; Sin profesión, 20; tenedor de libros 1; obreros, 3; comerciantes, 2; domésticos, 1; costureras 3, carniceres 2; peluqueros 1; cocheros, 1; sastres, 4, electricistas, 2; zapateros 1."

Imposibilitados de insertar la sección "Para Ellos y Para Ellas", la publicaremos mañana.

INFORME A LA SUB-COMISION DE PUERTOS, REFERENTE A LAS VARIAS MEDIDAS QUE DEBEN ADOPTARSE EN EL FOMENTO DE LA MARINA MERCANTE

El informe ha sido confeccionado por los señores Alberto García, Roberto Netto y Eusebio Coterillo, miembros de dicha sub-comisión, los que hacen referencia a la necesidad de dar impulso a nuestras industrias a fin de que puedan exportar

LICORES, CONFITURAS, JABON, CALZADO Y SOBRE TODO EL AZUCAR Y EL TABACO, EN COMPETENCIA CON CUALQUIER OTRO PAIS QUE LOS EXPORTE

Circulares que ha dictado la Sección de Aduanas sobre la concesión de determinada tara a ciertas mercancías, a la remisión de muestras en tamaño y caneidad bastante para hacer la comprobación necesaria la Junta de Protestas

La Secretaría de Hacienda, por la Sección de Aduanas, ha dispuesto que al vapor inglés "Refinck" que hace la travesía entre los puertos de Santiago de Cuba y Jamaica, no se le autorice la salida con pasajeros, cuando sea mayor del número que se le ha consignado, o sean 120, ya que la cabida y comodidades de dicho vapor, no es para mayor número de ellos.

COMISION DE REPERTORIO

La Comisión del Repertorio de Aduanas se reunió ayer para cambiar impresiones sobre los trabajos a realizar, y acordando en principio que se dedique un local de la Secretaría, para la exhibición de clasificación de mercancías, con la partida que le corresponde a los derechos de importación. Cuando se trata de voluminoso, la exhibición será por medio de catálogos en sus vitrinas.

TITULOS DE PATRONOS

La Secretaría de Hacienda ha expedido título de Patronos de cabotaje a los señores Ramón Leandro Montalvo y Alonso y Gaspar R. Vivó Figueredo.

VISITA DE CORTESIA

En la tarde de ayer hizo una visita de cortesía, al señor Pablo López Morales, Jefe de la Sección de la Moneda, el Coronel de la guerra Hispano Americana Mr. A. P. Fitzimmons, que es nuestro huésped con motivo de la Convención de Veteranos Americanos que se está celebrando en esta Capital.

El señor López Morales atendió con exquisitez al ilustre visitante mostrándole todo el Departamento y las colecciones de monedas que allí se exhiben, saliendo altamente complacido de las atenciones que le dispensaron.

DE LA SUB COMISION DE PUERTOS Y MARINA MERCANTE

Ha sido elevado a la consideración de la Sub Comisión de Puertos y Marina Mercante un memorandum, redactado por los señores Alberto García, Roberto Netto y Eusebio Coterillo, miembros de la referida Sub Comisión, relacionado con las medidas que deben adoptarse para el mejoramiento y protección a la marina mercante nacional.

Entre los asuntos que dichos señores llaman la atención, hacen referencia a la necesidad de estudiar las medidas de protección que debe imprimirse a nuestras industrias y que éstas no se limiten a la producción nacional, sino que fabricando para la exportación sería uno de los factores decisivos para el fomento de la marina.

Cuba puede exportar en competencia, licores, confituras, jabón, calzado y por sobre todo el azúcar y el tabaco.

Esta que es nuestra principal industria —exponen los citados señores en su informe— necesita un detenido estudio porque en la actualidad solo nos limitamos a producir la materia prima, mientras otros explotan las ventajas de sus derivados, que son los refinos, alcoholes y mieles.

"Limitándonos solamente a los azúcares crudos, estos tienen que ser vendidos a aquellos paises que tengan refinerías, mientras que los refinos se venderían en todas partes del mundo y entonces se abrirían nuevos mercados con los cuales tendríamos asegurados una parte considerable de los fletes que son necesarios para el sostenimiento de los buques".

"Una vez asegurados los fletes con nuestros productos de exportación ,no sería muy difícil obtener la importación; para ello nuestro Gobierno puede otorgar un beneficio a toda mercancía que se transporte en buque de bandera nacional, al mismo tiempo que para equilibrar las competencias navieras pueden con ayuda del Gobierno mejorar sus fletes como hacen otras compañías y que para ello están subvencionadas, y en esta forma como el comercio se beneficia grandemente prefertiría nuestros buques a los extranjeros".

La Comisión de Reforma Tributaria —en otro lugar del informe dice— debe estudiar los impuestos que a este fin se destinan en otros paises y hacerlos extensivos al nuestro; últimamente se ha creado el de tres pesos al pasaje de primera clase y piden que se haga extensivo ese impuesto a los de segunda y tercera y si fuera necesario, como hacen los Estados Unidos que tienen este impuesto hasta el 5 por ciento.

Los derechos consulares están en desproporción con los de otros paises, siendo este factor que podía conocerse para que junto con todos aquellos que se estimen convenientes, permitan disponer de una cantidad para el objeto que se menciona.

Por último dicen los citados señores en su memorandum que se debe estudiar con detenimiento, en primer lugar, cuales son las necesidades de la marina que se trata de fomentar y presentar la forma en que debe de hacerse la petición, y despues en que ésta sea genuinamente cubana, pues ha de llevar algo más que la bandera.

APLICACION DE TARA A LAS MERCANCIAS

El Jefe de la Sección de Aduanas ha dictado una Circular en relación con la aplicación de la tara a las mercancías comprendidas en las Partidas 113 A y B del vigente arancel, en la cual llama la atención de los señores Administradores de Aduanas, de conformidad con lo dispuesto en la regla quinta de la Disposición Tercera del Arancel, respecto a que debe concederse el 40 por ciento como tara cuando la mercancía se importe en husillos, bobinas o carretes.

Según la Circular no disfrutará tara alguna la importación de mercancías en madejas, bolas, etc, por no estar comprendida en esa forma en la expresada regla. **Por el contrario**, la Regla Sexta de la misma disposición tercera, dispone que pague por el peso neto.

QUEJA DE LA JUNTA DE PROTESTAS

Con motivo de haber comunicado la Junta de Protestas que las muestras remitidas por algunas Aduanas en los casos de protestas no reunen las condiciones necesarias para realizar las comprobaciones que exige el nuevo Arancel, ya que sus dimensiones y cantidad son insuficientes para practicar los análisis, el señor Alberto García, Jefe de la Sección de Aduanas, ha dictado una Circular a los Administradores de Aduanas.

En la Circular, despues de advertir a los Administradores de Aduanas que las muestras enviadas a la Sección adolecen de los mismos defectos, se les recuerdan las siguientes condiciones a cumplir:

Que deben acompañar muestras acompañando a las Hojas en los casos de importaciones de tejidos, tules, encajes, pasamanería, cintas y galones, esterillas, pieles, hules, papeles, cartones, etc., cuyas muestras tendrán por lo menos un largo de 15 centímetros, a lo ancho de toda la tela, cuando se trate de tejidos. También se remitirán muestras de punto de media, que serán devueltas a petición del importador.

Las muestras de productos químicos y farmacéuticos, aceites minerales, vinos, licores, etc. se remitirán a los laboratorios en la forma dispuesta por la Ley.

APLICACION DE PARTIDA

El Secretario ha resuelto que cuando una mercancía al ser importada se declare ocultando el verdadero carácter de la misma, ya denominándola de modo distinto al que comercialmente tiene o expresando una materia componente que difiera de la verdadera naturaleza del producto, que se aplique por los Administradores de Aduanas el artículo 106 de las Ordenanzas.

Por dicho artículo 106 se dispone el decomiso y venta en pública subasta de la mercancía que se intenta introducir de modo fraudulento, pagando menos derechos que legalmente corresponden.

DIA 10 DE OCTUBRE

Este mes está consagrado a Nuestra Señora del Rosario.

Santos Francisco de Borja, de la Compañía de Jesús, Luis Beltrán, dominico, y Sabino, confesores; Casio, mártir y Santa Eulampia, virgen y mártir.

San Luis Beltrán, confesor. Nació en Valencia, a primeros de Enero de 1525.

Desde su niñez era natural en él la propensión a la virtud.

El Señor tenía elegido a Luis para uno de los más grandes obreros evangélicos que había de producir la esclarecida religión de Santo Domingo, y así tomó el hábito de dicho santo el día 26 de Agosto del año 1544. Su fervor y su virtud, lejos de hallar pena donda la encuentran los tibios, hallaba descanso y el medio de cobrar nuevos alientos. Privábase voluntariamente de la mayor parte de su comida para darla a los pobres; y con este artificio piadoso, lograba a un mismo tiempo ejercitar consigo la abstinencia y con el prójimo la misericordia.

Siete años estuvo el Santo en las Indias, y en ellos son innumerables los gentiles que convirtió y las almas que sacó de sus caminos errados.

El tránsito dichoso de San Luis Beltrán, sucedió el día 9 de Octubre del año 1581, según el mismo santo lo había profetizado infinidad de veces.

Dios confirmó la santidad de su siervo con grandes y repetidos milagros.

LOS ESCOGEDORES PIDEN TRABAJO A OBRAS PUBLICAS

La delegación de veteranos de Guanabacoa se dispone a celebrar el 10 de octubre

REMATES, octubre 9. DIARIO DE LA MARINA, Habana.—Hoy cerraron sus puertas las escogidas de tabacos motivo por el cual rogamos, por medio del DIARIO, al Honorable señor Secretario de Obras Públicas, se sirva ordenar la reconstrucción de las carreteras que nos unen con a Fé y Las Martinas, única forma en que podría colucionarse en parte a precaria situación que se avecina para este pueblo. **Buttari**, Corresponsal.

LA DELEGACION DE LOS VETERANOS DE GUANABACOA CELEBRARA LA FECHA PATRIOTICA

GUANABACOA, octubre 9. DIARIO DE LA MARINA. Habana.— La Delegación de los Veteranos de esta villa acordó celebrar en el local social calle Lamas No. 6, un ponche en celebración del 10 de Octubre, fecha gloriosa a las siete de la noche. Agradezco la invitación recibida.— **Cortés.**

FUE DEVUELTA POR EL SECRETARIO DE ESTADO, LA VISITA DE CORTESIA QUE LE HIZO EL COMANDANTE DEL BUQUE-ESCUELA "PDTE. SARMIENTO"

Hoy llega a bordo del "Toloa", el señor Julio Morales Coello, Embajador de Cuba en la toma de posesión del Presidente de Panamá. Exito de las Conferencias del Dr. Antonio Sánchez de Bustamante. Se espera la llegada de los aviadores cubanos

Recibió en su despacho el señor Secretario de Estado, doctor Rafael Martínez Ortiz, la vista de la comandancia del buque escuela argentino que se encuentra desde el domingo surto en el puerto de la Habana.

Acudieron a la Secretaría para llevar a cabo la vista de cortesía, el Capitán de Fragata, señor Guillermo Costa Palma, quien iba acompañado del señor Pedro D. Eschichury.

En la mañana de ayer, el doctor Rafael Martínez Ortiz, acompañado del señor Enrique Soler Baró, Introductor de Ministros de la Cancillería, devolvió la visita de cortesía de los marinos argentinos, llegando hasta la fragata bonaerense "Presidente Sarmiento", habiendo sido recibido de manera cordialísima por toda la oficialidad del buque escuela.

Dicha vista se llevó a cabo a las diez en punto de la mañana, retornando el Secretario a su despacho algo después de las once del día.

HOY LLEGA EL SEÑOR MORALES COELLO.

El Embajador Especial de Cuba a la toma de posesión del Presidente de la República de Panamá, embarcó en el vapor "Toloa", que salió del puerto de Colón, esperándose dicho buque en la Habana en el día de hoy.

Por telegrama recibido en la Secretaría de Estado, sabemos que el señor Julio Morales Coello viaja acompañando a tres de los hijos del nuevo Presidente señor Arozamena, y que este mismo acompañó al Embajador cubano hasta el barco que lo conduce a Cuba. Alto honor que raramente se le dispensa a un Embajador por un Jefe de Estado.

CAMBIO DE GOBIERNO EN SUECIA.

El Ministro de Cuba en Suecia envió en la mañana de ayer a la Secretaría de Estado, un documento oficial en el que comunica al Gobierno de Cuba un importante movimiento gubernativo llevado a cabo en la citada nación.

Entre los cambios habidos en la lejana nación del norte de Europa hay uno muy importante, pues tratase del sustituto del Presidente del Consejo de Ministros, habiendo sido nombrado para tan alto e importante puesto el Contra Almirante de la Escuadra sueca, señor Salomón Avira Achates Lindman, nombrando al mismo tiempo al señor Ernesto Trygger, que es en la actualidad canciller de las Universidades del Reino, Ministro de Relaciones Exteriores.

Ambos son bien conocidos y respetados en Suecia por su ejecutoria de expertos políticos.

LOS AVIADORES DEL EJERCITO

También nos pudimos enterar que los cuatro aviadores, dos oficiales del Ejército cubano, capitán Martull y teniente Terry, y los instructores del campamento de Columbia, Capitan Beam y Teniente Hodgson, llegarán hoy a las nueve de la mañana piloteando las cuatro flamantes maquinas aéreas adquiridas por el Ejército.

Aparecerán por horizonte, poco mas o menos en los momentos en que se esté celebrando la magna manifestación que hoy por la mañana tendrá lugar en el parque del Maine.

LA CONFERENCIA DE BUSTAMANTE

Se ha recibido en la Secretaría de Estado, un parte telegráfico del Cónsul interino en la ciudad de Chicago, en que da cuenta de los festejos que se están celebrando en los centros docentes de esa importante urbe en honor del Dr. Antonio Sánchez de Bustamante.

El telegrama dice lo siguiente.

Chicago, Ills. Octubre 8.

Secretario de Estado. Habana.

Hoy tuvieron lugar las dos primeras conferencias ofrecidas por el doctor Antonio Sánchez de Bustamante en la "North Western University", así como la recepción de los estudiantes de la propia universidad y banquete de la facultad de "Evanston" obteniendo un brillantísimo éxito.

El Colegio de Abogados de la ciudad de Chicago ha declarado al doctor Bustamante huesped de honor.

FELICITACION POR EL ANIVERSARIO DE YARA.

El ministro de Cuba en Río de Janeiro, señor Barnet, envió en la mañana de ayer un parte telegráfico redactado en la siguiente forma:

Sr. Secretario de Estado.

Habana.

Ruégole exprese al señor Presidente de la República mis mas efusivas felicitaciones en ocasión del aniversario de Yara, y que las haga extensivas al Gobierno y al pueblo cubano.

Ofreceré, con tal motivo un banquete al Ministro de Relaciones Exteriores y a la Delegación brasileña que actuó en la Conferencia panamericana.

FELICITACION DEL PRESIDENTE DE CUBA AL GOBIERNO CHINO POR EL ANIVERSARIO DE LA FUNDACION DE LA REPUBLICA.

El Presidente de la República, por medio de la Secretaría de Estado enviará en el día de hoy un parte telegráfico de salutación al Presidente de la República Nacionalista China con motivo de cumplirse días de su aniversario.

Pilar Celebra su Santo el 12

Si tiene que cumplimentarla, nada más práctico y ventajoso para usted que una visita a esta su casa, donde encontrará los más variados artículos propios para regalos a precios francamente populares.

La sección X — OBISPO 85

CRONICA CATOLICA

EN LA CATEDRAL

Hoy a las 9 de la mañana se celebrraá en la Santa Metropolitana Iglesia Catedral una solemne Misa de Ministros, con asistencia del Prelado Archidiocesano.

Esta misa ha sido encargada por un grupo de Veteranos Católicos Americanos.

El Ilmo. Sr. Dean y Cabildo Catedral, invita a todos los católicos a tan solemne acto.

CULTO CATOLICO PARA HOY

En la Iglesia de la Residencia de la Compañía de Jesús de la Habana, con memora la Congregación Mariana Obrera de la Anunciada, el 60 Aniversario del "Grito de Yara" y el 13 Aniversario de fundación de la Congregación, con siguiente programa:

A las 7 y media, Misa de Comunión general, ante la Venerada Imágen de la Patrona de Cuba.

A las 9 a. m. asamblea religiosa-patriótica.

A las 12 de la mañana banquete en La Tropical, al cual pueden concurrir los que hubieren comulgado.

En la Parroquia de Nuestra Señora de la Caridad, a las 9 a. m. solemne función en honor a la Patrona de Cuba por las Hijas de la Caridad.

Después de la Misa procesión por el interior del templo.

En la Parroquia del Cerro, a las 9 a. m. Misa solemne, sermón y reparto extraordinario a los pobres.

En San Francisco a las 9 a. m. solemne función a Nuestra Señora de la Caridad.

A las 5 de la tarde los cultos del Jubileo Circular.

En el Santuario de Nuestra Señora de Regla, a las 9 Misa solemne con orquesta y sermón.

A las 6 de la tarde, pública procesión por las calles de Regla.

En la Parroquia de San Hilarión de Guanajay, a las 8 y media los piadosos ejercicios del mes en honor a San Hilarión, cuya imagen puede visitarse desde las 7 a. m. hasta las 9 p. m.

El viernes 12 de Octubre dará comienzo el solemne novenario en honor a San Hilarión, el cual será colocado en unas andas portátiles.

En la Merced, a las 9 a. m. misa solemne y bendición de una imagen de Santa Teresita.

En todos los templos e lrezo solemne del Rosario.

Aviso a los fieles.—Hoy no es fiesta de precepto eclesiástico y por ende no hay obligación de oir Misa. Mas si atiendes a lo que dice el Señor en el Libro del Eclesiástico por boca del Espíritu Santo, debes oirla por amor a la Patria.

El Espíritu Santo dice: **"Sin mí nada podéis y en vano edificaréis vuestras casas y custodiaréis vuestras ciudades".**

Debemos, pues, acudir al templo; ya que la fiesta cívica nos libra del trabajo cotidiano, a orar por la Patria, a fin d equ eel Señor derrame sobre ella sus bendiciones.

Ninguna oración tan eficaz como el Santo Sacrificio de la Misa, donde el mismo Dios se inmola por el hombre.

En el Templo del Cristo el solemne novenario de los miércoles en honor a Santa Rita de Casia.

AVISO A LAS HIJAS DE MARIA DE LA IGLESIA DE REINA

Con el plausible motivo de estar celebrando sus fiestas anuales la Congregación del Purísimo Corazón de María, la fiesta mensual correspondiente al día 13 (segundo sábado de mes) será a las 8 y media en lugar de las 8 como habitualmente se acostumbra.

SEMANA DEL JUBILEO CIRCULAR.—FIESTA NACIONAL Y FIESTA DE LA RAZA, EN LA IGLESIA DE LA V. O. T. DE SAN FRANCISCO

Los actos piadosos de la Semana del Jubileo Circular se ajustarán al horario siguiente:

Por la mañana: a las siete y media, exposición de S. D. M.; a las nueve, misa solemne del Santísimo.

Por la tarde: a las cinco, corona franciscana, cantos, devoto ejercicio del Jubileo Circular y reserva.

El día 11 (jueves) y el 14 (domingo), habrá, además, sermón en la función de la tarde. Predicarán los RR. PP. Serafín Ajuria y Cástor Apraiz, Guardián de San Francisco de la Habana, respectivamente.

Día 10.—Fiesta en honor de Nuestra Señora de la Caridad.—A las nueve, misa solemne. Predicará en ella el R. P. Vicente Urdapilleta, Comisario de Tierra Santa en Cuba.

Día 11.—Después de la función vespertina del Jubileo Circular, se cantará Salve solemne.

Día 12.—Festividad de Nuestra Señora del Pilar. Fiesta de La Raza.—A las ocho, misa de Comunión General, que celebrará el R. P. Serafín Ajuria. A las nueve, misa solemne, en la que oficiará el M. R. P. Comisario de los Franciscanos en Cuba, Fr. Benito Orbegozo. El panegírico esté encomendado al distinguido Terciario franciscano Monsr. Eustasio Fernández.

La Comunidad Franciscana invita para estos actos a la V. O. T. de San Francisco, a las Asociaciones religiosas que radican en esta Iglesia y a los fieles todos que se precian de su fe y de su amor a la patria.

Vías Digestivas

LA HISTORIA CLINICA COMO BASE DEL DIAGNOSTICO DIFERENCIAL

Por el Dr. FRANCISCO LEZA

(Obra declarada de texto en la clase de Patología Interna)

Este libro, que comprende todo cuanto se refiere a las vías digestivas, con gran extensión, ofrece las propias experiencias del autor siguiendo un nuevo método de diagnóstico, fundamentado en la Historia clínica del enfermo y lo expone desde el punto de vista de la aplicación práctica, ofreciendo así nuevos datos para llegar a la solución del problema del diagnóstico.

La obra está escrita con gran sencillez, en forma didáctica y clara, para que sea comprendida por los estudiantes, sin dejar de ser de gran utilidad para los médicos prácticos. Cada tomo está ilustrado con fotografías, gráficos, esquemas, etc., y es lo más acabado y completo que hay sobre la materia. Prólogo del doctor Angel Arturo Aballí.

Precio del ejemplar en cuarto mayor, con 908 páginas, en tela, $9.00.

La misma obra, encuadernada en pasta fina de pergamino, $11.00.

TEXTO PARA LOS INSTITUTOS Y CARRERAS ESPECIALES

Ofrecemos a los padres de familia un surtido completo de libros de texto para la Segunda Enseñanza, tanto en los Institutos como en los Colegios incorporados. Comprando en nuestras casas, "La Moderna Poesía" y "Cervantes", tendrá la seguridad de obtener una economía razonable, puesto que somos los editores de la casi totalidad de dichos textos y además los hallará todos, ahorrándose así viajes en balde de librería en librería para completar la lista.

Para las carreras especiales, también tenemos TODOS los textos. La importancia de nuestras casas y las grandes cantidades que compramos, nos ponen en condiciones de ofrecer el surtido más completo a los precios más bajos.

También tenemos toda clase de material escolar y lo proporcionaremos con todo gusto nuestro catálogo especial, completamente gratis.

CURSO INTEGRAL DE
Legislación Hipotecaria
POR EL DR. ISMAEL SEGURA Y G. MENOCAL

Una obra práctica, en la que se enlaza, coordina y armoniza de modo maravilloso, todo cuanto se relaciona con el DERECHO INMOBILIARIO, tanto en lo que respecta a los preceptos de la Ley Hipotecaria y su Reglamento, como lo que se refiere a la Ley de Refacción Agrícola, de Colonato y de molienda de cañas.

Redactada en forma sencilla y didáctica, es especialmente útil a los estudiantes de la Facultad de Derecho, que hallaron en ella un CURSO COMPLETO con todos cuantos datos puedan necesitar y también para todo abogado, Registrador de la Propiedad, etc., especialmente, quienes deseen presentarse a oposiciones de Registradores.

Precio del ejemplar, con 808 páginas en cuarto, a la rústica, $6.00; encuadernado en holandesa, $7.00; encuadernado en pasta española, $7.50.

OTRAS NOVEDADES

LECENE (P.) y LERICHE (R.) TERAPEUTICA QUIRURGICA. Tomo II] úrata de Cabeza, Cuello, Raquis y Tórax. Barcelona, 1928. 1 tomo en cuarto, en pasta.	$ 6.00
MURATTI (Dr. NATALIO). — MUNICIPALIZACION DE SERVICIOS PUBLICOS. Estudio económico, financiero, político, jurídico y social. Buenos Aires, 1928. 1 tomo en rústica. .	5.50
RIGAUD (LUIS). EL DERECHO PENAL. Historia y teorías. Su origen tradicional. Madrid, 1928. 1 tomo en cuarto, pasta	2.50
LACHELIER (JULIO). DEL FUNDAMENTO DE LA INDUCCION. Psicología y metafísica. Notas sobre la apuesta de Pascal. Estudios sobre el Silogismo, etc. Madrid, 1928. 1 tomo en cuarto, encuadernado en pasta.	3.25
CARLOMAGNO (JUAN C.) — MANUAL DE DERECHO MARITIMO. Nueva edición, aumentada. Buenos Aires, 1927. Un tomo, en rústica	12.00
MORGADO TORRES (ONELIA). — FUERZAS MORALES. LA enseñanza moral en las escuelas. Magnífica edición ilustrada, con temas cubanos. 1 tomo en cuarto, en tela.	1.00

La Moderna Poesía
CERVANTES

Galiano 62. Apartado 1115. Teléfono A-4958. Habana.

M.E.C.D. 2016

El Dr. Eliseo Hernández Cartaya Subió a la Mansión Presidencial Apoyado en Dos Muletas, a Causa de Sufrir la Fractura de un Pie

EL ACCIDENTE OCURRIO AL BAJARSE EL DISTINGUIDO FINANCIERO DEL PULLMAN DE CHICAGO, DE DONDE ACABA DE REGRESAR.—EL DIA VEINTE A LAS DOS Y MEDIA DE LA TARDE LLEGARA EL DR. CLEMENTE V. BELLO DESCUBRIMIENTO DE UNA TARJA EN MEMORIA DE LOS VETERANOS DE E. U.

UNA MONTAÑA DE ORO, EN MINIATURA, Y UN LAPICERO-PISTOLA DE GAS LACRIMOSO, REGALADOS AL PRESIDENTE

LOS POPULARES PROTESTAN DE UN TENIENTE DEL EJERCITO Y DE LOS MIEMBROS DE LA POLICIA A LAS ORDENES DEL ALCALDE DE CAMAGUEY OBRERAS CUBANAS PIDEN QUE DEJEN DE FUNCIONAR LAS MAQUINAS DE HACER TABACOS.—EL VIAJE PRESIDENCIAL A SAN JUAN Y MARTINEZ

PRIMERAS VISITAS

Muy de mañana, el Presidente de la República recibió, separadamente, las visitas del secretario de Justicia, del jefe de la Policía, teniente coronel Perdomo. Trataron asuntos relacionados con sus departamentos.

Después pasaron al despacho presidencial, para departir sobre política, el general Montero, de Matanzas, con el señor Antonio Perna, a quienes acompañaba el secretario de la Presidencia doctor Viriato Gutiérrez.

Asimismo y para cuestiones de orden particular fué recibido por el general Machado, el doctor Antero Navarro, director del Hospital Número Uno.

AMERICANOS

Acompañados del señor Rafael M. Ibor, alto empleado de la Secretaría de Estado y uno de los activos miembros que integran la Comisión del recibimiento a los Veteranos hispanoamericanos, estuvo ayer mañana en Palacio una comisión de elementos representativos del Estado de Atlanta, y a la que se unía también Mr. Rose, del comercio americano en la Habana.

Dicha comisión estaba compuesta por los concejales del Ayuntamiento de Atlanta, J. E. Bowder, Ellis B. Barrett, Ben T. Huiet, el capitán de la policía del referido Estado norteamericano Mr. A. Scharf y Mr. C. T. Dieter.

Todos ellos eran portadores de un valioso y representativo obsequio para el Presidente de la República. Consiste éste en una montaña de miniatura, de oro, representando la célebre montaña de Stone, donde de está tallando el monumento al general Lee, como recuerdo de las guerras civiles en aquel país, y que mide mil cien pies de altura por siete millas de circunferencia. El regalo al general Machado lleva una inscripción en que se hace constar que es obsequio de la Cámara de Comercio, Sociedades e Instituciones de Atlanta, como recuerdo de la visita que a dicho Estado hiciera hace tres años el general Machado.

Figuraba también en la comisión a que nos referimos Mr. C. N. Booth, capitán de la Policía Secreta de Pensylvania, quien le regaló al Presidente de la República un lapicero de acero que resulta una útil pistola automática de gas lagrimoso, arma de necesaria conveniencia para la defensa personal.

El general Machado agradeció complacidísimo a los distinguidos visitantes los obsequios y atenciones que para con él tuvieron. Y en larga y cordial charla que con ellos sostuvo, los señores comisionados se mostraron admirados de la buena obra de gobierno que viene realizando nuestro Primer Magistrado. Además, elogiaron el servicio de policía de la Habana, manifestando que lo consideraban superior al de su país, ya que nuestros guardadores del orden ejercen un mayor control en lo que se refiere al tráfico.

Cuando abandonaban Palacio los visitantes americanos, dijeron a los repórteres que se sentían gratamente impresionados de la franqueza y camaradería con que fueron recibidos por el general Machado, por quien sienten viva simpatía.

EL ASUNTO POLITICO DE GUINES

Numerosa representación política liberal de Güines, llevando al frente al señor Juan Pérez, vicepresidente del Ejecutivo Liberal de aquel término, fué visita de los pasillos palatinos, para entrevistarse con el doctor Viriato Gutiérrez. Fueron a tratar del problema político surgido con motivo del fallecimiento del señor Cayetano González, que ha dejado vacante el puesto de presidente del Ejecutivo Provincial del Partido Liberal. Para ese cargo hay varios aspirantes.

ALCALDE DE CARDENAS

Otra de las visitas de la mansión del Ejecutivo, fué la del señor Humberto Villa, alcalde de Cárdenas. Llevaba el propósito de entrevistarse con el doctor Viriato Gutiérrez, para asuntos particulares. Hablando el repórter con el Mayor cardenense, éste nos manifestó que allí son esperadas con ansiedad el comienzo de las obras públicas, tan necesarias en lo que se refiere a pavimentación de sus calles.

COMISION DE OBRERAS

Presididas por la señora Mallén de Ostolaza, presidenta del Partido Nacional Sufragista, acudió a la mansión presidencial una comisión de obreras que trabajan en las máquinas de fabricar tabacos para dejarle una exposición al Presidente de la República solicitando que aunque se prohiba la entrada de esas máquinas en el territorio cubano, se dejen funcionando las que existen, ya que el retirarlas significaría la miseria en muchos hogares.

En relación con dicho particular la señora Mallén de Ostolaza recibió la siguiente carta de las obreritas, y que contienen los razonamientos que aducen en su favor:

Muy distinguida y honorable señora:

Conocedoras de cuanto es su interés por el mejoramiento y defensa civil, social y económica de la mujer, no hemos dudado un momento en recabar su valiosa ayuda, así como del Partido Nacional Sufragista, del que sois digna presidenta, para que nos amparen y eviten que seamos lanzadas a la miseria y a la desesperación.

Somos obreras que ganamos nuestro sustento, empleadas en la fabricación del tabaco hecho a máquina; y usted no ignorará que por elementos equivocados se viene sosteniendo una campaña tendiente a hacer de hecho prohibitivo el uso de las máquinas referidas. Aparte de toda consideración de orden técnico y de fundamentos legales y hasta sociales, queremos referirnos solamente en estas líneas al aspecto humano del problema. No hay derecho a despojarnos de un medio honrado y decente de ganarnos la vida; hace tres años que veníamos trabajando en las máuinas de hacer tabaco, hemos adquirido, por tanto, el hábito y la suficiencia que requiere tal trabajo, y, nos encontramos por la razón del tiempo que llevamos en él —tres años—alejadas de todo otro sector de actividades del trabajo; calcule usted, bondadosa señora, el grave problema que se nos crearía si en un estado de crisis económica como el que sufrimos, se suprimiera el trabajo de elaborar tabaco a máquina, en que nos empleados en la actualidad.

Seguras de que usted, generoso corazón que ha hecho un apostolado de la defensa de la mujer y las demás integrantes del Partido Nacional Sufragista, han de tomar como propia nuestra causa, nos ofrecemos muy respetuosas y agradecidas, atentas S. S.,

Adela Chaiz; Josefina Hernández; Panchita Marrero; Sara Verdecia; Herminia Alvarez; Irene Suárez; Manuela Morán; Leonila González; Mercedes Novo; Amparo Reyes; Tomasa Tuero; María Alvarez; Isabel Ascaño; María Trujillo; Melba Cuesta; Modesta Fernández; Marina Paradas; Benigna Rabacial; Blanca Valdés; Josefa Curras; Estela Suárez; Ana Montero; Rafaela Bozada; Dora Delgado; Sofía González; Josefa Badosa; Carmen Fernández; Silvia Lago; María Oliva.

SEÑALARA EL PRESIDENTE LA FECHA

Reunidos bajo la presidencia del capitán José Izquierdo Juliá, los miembros de la comisión que le hará entrega al Honorable señor Presidente de la República del Gran Album Verde de la Victoria, señores doctor Manuel Secades Japón, tesorero general; Enrique Elíbaga, Antolín Gómez; doctor Angel Izquierdo Juliá y Gustavo Parodi, tomaron el importante acuerdo de que teniendo en cuenta los numerosos festejos que deberán celebrarse en la fecha patriótica del día de hoy 10 de Octubre, el Honorable señor Presidente deberá señalar la fecha en que ha de hacérsele entrega de tan valioso obsequio.

Ha sido un acierto de la Comisión tal medida, que será muy bien acogida por los múltiples actos que hay señalados para la fecha de hoy.

CARTAS DE NATURALIZACION

El señor Presidente de la República, y a propuesta del Secretario de Estado, firmó las siguientes cartas de naturalización, que serán entregadas inmediatamente a sus interesados:

Amalia Castro Queipo, Julián Chamendi y Amar, Aurelio Emejería Castro, Antonio Casal y Piñeiro, José Alcorta y Lizundia, Santiago Andueza y Quintano, Prudencio Alvarez y García, Aly Budejem Mily, Ignacio Bertrand y Ordóñez, Abraham Chamendi y Maluf, Juan Rosendo Rodríguez y Luján, Manuel Magan, Julián Esmeja y Chadi, Francisco Cou Sen, Ricardo José Antonio Suárez, Celedonio Díaz y González, Román Campa y López, Jaime Agullo y Company, Juan Mariano Arana y Esteve, José Aparicio y Pérez, Ovidio Broderson Lee, Manuel Cozano y Delgado, Miguel Soliba y Gené, Santiago Chio y Non, Alfonso Chang y San, Joaquín Agullo y Salas.

EL VIAJE A PINAR DEL RIO

En relación del anunciado viaje del General Machado a la Provincia de Pinar del Río, visitando al pueblo de San Juan y Martínez, donde se le tienen preparadas diversas fiestas, el doctor Agustín del Romero, Secretario privado del Senador Pino Guerra, nos entregó en la mañana de ayer la siguiente nota:

"Al General Guerra le interesa manifestar, que el propio General Machado, le ha comunicado al señor César Vivero y a él, que por la visita que hacen los veteranos de la Guerra Hispano Americana, no sabe el día fijo que asistirá a San Juan y Martínez, pero que lo hará seguramente. Con fecha 4 del actual el señor César Vivero que está en constante comunicación con el mismo, le envió una carta, en la que le decía: "Todo va bien. Daremos una fiesta que hará eco. Hay mucha animación y el pueblo estará bellamente engalanado". Así es que todo está preparado para recibir a tan digno patricio, así como le interesa declarar que el Comité de la organización de la fiesta está constituído por todos los elementos de representación de San Juan y Martínez, que no desmayan porque esta fiesta sea un real epílogo de la jornada triunfal que ha tenido el General Machado de Oriente a Occidente. Sépase pues, que el propio Presidente es quien manifiesta que no sabe si ese día puede asistir, pero que de no ser ese día, lo será otro seguramente".

EMPLEADOS CONSERVADORES

En Palacio se acaba de recibir el telegrama que a continuación publicamos suscrito por el señor Antonio Linares, Presidente de la Asociación Nacional de Empleados de Comunicaciones Conservadores, y dirigido al Presidente de la República. Hélo aquí:

"Habana, 7 de Octubre, 1928.
General Gerardo Machado y Morales,
Honorable Presidente de la República.
Habana.

Esta Asociación, que no bien terminado el período electoral fijó su exaltación primera magistratura Nación, declaró manifiesto siete Noviembre del 1924, que como cubanos, nos considerábamos obligados prestar más entusiasta decidida cooperación su obra administrativa, sin restricciones mentales ni reservas partidaristas y así viene desenvolviendo sus actividades, acordó sesión acaba celebrar, estudiando reciente visita usted provincias orientales, informarle que se siente satisfecha por la grandeza de su ejecutoria, que ha logrado confraternización familia cubana e inspirando sus esfuerzos en ideales consagraron legión héroes crearon nuestra nacionalidad, la está conduciendo por amplios horizontes estabilidad prosperidad política y económica que reconocen y aplauden todos pueblos Universo. También acordó hacer llegar usted con nuestra respetuosa felicitación, sentidos votos por que su preciada salud se mantenga en armonía con la fortaleza de su espíritu de excelso patriota y esclarecido gobernante, para que Cuba pueda llegar a la cima ideales usted y aspiraciones sus conciudadanos.

LA LLEGADA DE VAZQUEZ BELLO

Hablando con nuestro compañero en la prensa doctor Emilio Núñez Portuondo, hubo de manifestarnos que para el próximo día 20 de Octubre, a las dos y media de la tarde, llegará a la Habana, el doctor Vázquez Bello, Presidente del Senado y del Partido Liberal, que lleva una temporada en los Estados Unidos, a donde fuera a operarse de la vesícula biliar.

Según el doctor Núñez Portuondo, aunque no habrá recibimiento de carácter popular, sí puede asegurarse que gran número de amigos íntimos del distinguido político liberal, se aprestan a hacerle una cordial acogida a su regreso a la Capital.

ENTREVISTA POLITICA

El doctor Santiago Rey, Representante a la Cámara y uno de los inventores y mantenedores del cooperativismo, en su visita de ayer mañana a la mansión del Ejecutivo, declaró a los repórters que mañana celebrará él con el doctor Rivero, también Representante y Jefe de los Conservadores de las Villas, una importante entrevista política con el General Machado.

PROTESTA DE LOS POPULARES

Nos hemos enterado que una Comisión de miembros del Ejecutivo Nacional del Partido Popular, en representación de los Populares del pueblo La Esmeralda — hoy General Machado — ha presentado una protesta ante la Secretaría de Guerra, denunciando la conducta de un teniente del Ejército Nacional, destacado en Gibara, que se dedica a hacer excursiones constantes para laborar y coaccionar en favor del señor Cardoso, candidato a la Alcaldía de La Esmeralda, con perjuicio de los demás candidatos; así como de la policía que está a las órdenes del Alcalde De Para, de Camagüey, que también hace coacción a populares y conservadores que laboran unidos en pro de la candidatura del General Machado.

CARTAYA LESIONADO

El doctor Eliseo Hernández Cartaya, que acaba de regresar de un corto viaje a los Estados Unidos, acudió a Palacio usando unas muletas. El distinguido financiero sufrió la fractura del pie izquierdo al bajarse del pullman en Chicago. Se encuentra bastante mejorado.

UN DIPLOMATICO

Por la tarde visitó Palacio, tratando de entrevistarse con el señor Ricardo Herrera, Jefe del Despacho de la Presidencia, el señor Oscar Basterrechea, Encargado de Negocios del Perú. No logró verlo.

LABORDE Y TERRY VENDRAN DE CAYO HUESO

El Jefe del Ejército, General Alberto Herrera, de acuerdo con el Presidente de la República, ha dispuesto que los aviadores militares cubanos, que se encuentran en Cayo Hueso, siendo portadores de dos magníficos aeroplanos adquiridos para nuestro Ejército en los Estados Unidos, se remonten rumbo a la Habana, en la mañana de hoy, para que vuelen sobre la Capital en los precisos momentos que se efectúe la anunciada revista militar. Además, los otros aparatos de nuestro Cuerpo de Aviación, que se encuentran en Columbia, serán tripulados por Cadetes de la Escuela aérea cubana, y realizarán también vuelos sobre la ciudad.

DEVELAMIENTO DE UNA TARJA

Para mañana está anunciado el develamiento de una tarja que ha sido colocada en el monumento que en el Campamento de Columbia existe como recuerdo a las víctimas de la guerra hispanoamericana. Dicha tarja es costeada por los Veteranos que son actualmente huéspedes de nuestra República y que han acudido aquí para celebrar una Convención. A ese acto asistirán el Presidente de la República, el Jefe del Ejército y otras altas autoridades civiles y militares. del actual, al transitar por la calle de Cayo entre Velazquez y Cristina en la ciudad de Cárdenas, el ciudadano Matilde Corrales Basnuevo, fué asaltado por dos individuos desconocidos, colocándose uno delante y otro detrás del Corrales, teniendo el primero de dichos individuos cubierta la cara con un pañuelo, y con revolver en mano lo conminó a que alzara los brazos, mientras el otro le despojaba de la cantidad de setenta y dos pantalón, dándose después a la fupantalón, dándose después a la fuga.

Se ignora hasta ahora quienes sean los autores del hecho.

INHIBICION

El Juez de Instrucción de Colón, en causa 383 de 1928, por lesiones que sufrió Ramón Méndez y Sánchez, ha dictado auto inhibiéndose a favor del Juzgado Municipal de Manguito, que es el competente para seguir conociendo de ese hecho.

SUSTRACCION DE OBJETOS, AL DUEÑO DE LA VIDRIERA DEL LOUVRE

Denunció en la Jefatura de la Policía Municipal el señor Celestino Delgado Cruz, vecino de Milanés, 41, que le han sustraído de la vidriera de su establecimiento, situada en la esquina de Milanés y Ayuntamiento, frente al parque de la Libertad, cien to cincuenta tabacos y una gruesa de fósforos, sin que ejercieran violencia alguna, apreciando lo hurtado en la suma de trece pesos.

Con el atestado levantado, se ha dado cuenta al Juez Correspondiente.

NO HA LUGAR

El Juez de Instrucción de Cárdenas en la causa 603 de 1928, por prevaricación, ha dictado auto declarando no haber lugar a dirigir el procedimiento contra el doctor Lorenzo Negret y Valdés, por no existir contra el mismo indicios racionales de culpabilidad.

PROCESAMIENTOS

El Juez de Instrucción de Colón, en causa 427 de 1928, por rapto de la menor La de Dios de San Miguel Seria, ha dictado auto declarando procesado a Francisco Solano Martiatu, al cual se le ha señalado doscientos pesos de fianza para que pueda gozar de libertad provisional.

SOBRESEIMIENTO

El Juez Municipal de Alacranes, en causa 78 de 1928, por hurto a Gregorio Garrido, ha dictado auto sobreseyendo provisionalmente dicha causa, hasta que nuevos datos hagan posible su continuación.

SENTENCIA

Ha sido sentenciado Francisco Fon en causa 344 de 1928 del Juzgado de Colón, por Infracción Ley de Drogas, a 2 meses y un día.

Alberto LOVIO,
Corresponsal.

RIÑA Y LESIONES

El vigilante 1331, detuvo a Vicente López Vecia, y Juan Muiños Bucholi ambos vecinos de Cuba, 5, por haberlos sorprendido en riña con el consiguiente escándalo en la puerta de dicha casa. Ambos tuvieron que ser asistidos en el centro de socorros de lesiones leves.

DENUNCIA DE HURTO

El asiático Germán Chong, encargado y vecino de la sedería sita en Pi y Margall número 119 denunció que un individuo al que no conoce le sustrajo varias cajas con camisetas las que aprecia en 40 pesos, dándose con ellas a la fuga y que al ser perseguido las arrojó al pacimento en Villegas y Obrapía.

VEJACION

Celso Ruiz Frías vecino de P. Zayas 24 denunció que su esposa Olvido Olivera Valiela vecina de Obrapía 8 de la que se encuentra separado, constantemente le persigue insultándole y vejándole.

DENUNCIA DE ESTAFA

El asiático Fernando Juí dueño y vecino del puesto de frutas sito en Cuarteles 19, denunció que se presentaron en su establecimiento 10 individuos de distintas razas los cuales tomaron helados por valor de 40 centavos y a la hora de pagar se dieron a la fuga.

MALTRATO DE OBRAS

Berto Gonder Oficial de Panadero y vecino de Cuba 99, fué asistido en el centro de socorros de lesiones leves que le produjo al maltratarlo de obras sin causa alguna su socio de cuarto Rubio Rosestey.

BEBE Y NO PAGA

Manuel Montero Alvarez, dependiente y vecino de la barra cita en Inquisidor 3 denunció que Jacobo Martínez vecino de Ricla 36, ingirió bebidas por valor de $2.90 las cuales se negó a pagar.

LA PALABRA DE HONOR.

Cuanto se alegra aquel que encuentra a un hombre que cumple lo ofrecido, y cosas que resultan ser lo que pretenden. A todos nos repugna el ser engañados, especialmente cuando el engaño es intencional. Pero no todos los hombres mienten, aunque así lo dijo David en un momento de violencia, pues si así fuera, la sociedad sería un imposible. Todo el mundo sabe que el comercio está basado sobre el crédito y la buena fe. Millones se compran y venden cada día, sin más constancia que las promesas de hombres, no escritas sino simplemente verbales. A menudo se dice que las Bolsas son nidos de tahúres, y, sin embargo, en ninguna parte se cumple mejor una promesa. Por lo mismo, cuando nosotros afirmamos que el eficaz remedio denominado **PREPARACION de WAMPOLE** jamás engaña a cualquiera que a ella ha acudido con la esperanza de encontrar alivio, tenemos derecho a ser creídos. Sólo se le recomienda como producidora de los resultados para los cuales ha sido elaborada. Para los casos de Escrófula, Anemia, Afecciones de la Sangre, la Garganta, los Pulmones y Debilidad General, úsese este remedio sin pérdida de tiempo. Contiene una solución de un extracto que se obtiene de Hígados Puros de Bacalao, combinados con Jarabe de Hipofosfitos Compuesto y Extracto Fluído de Cerezo Silvestre. El Dr. M. González Alvarez, de la Habana, dice: "El éxito mayor en la curación de algunos catarros lo he obtenido usando la Preparación de Wampole." La original y genuina Preparación de Wampole, es hecha solamente por Henry K. Wampole & Cía., Inc., de Filadelfia, E.U.A., y lleva la firma de la casa y marca de fábrica. Cualquier otra preparación análoga, no importa por quien esté hecha, es una imitación de dudoso valor. En las Boticas.

PARA SUS
NUNCIO
INFORMESE CON
HIGINIO GARCIA Y GARCIA
TELEF. A-8176

HABANERAS

Viene de la página CINCO

DE AYER

AL DAR LAS DOCE DE LA NOCHE

Bombas y voladores.
Música, iluminaciones...
Indescriptible el aspecto que ofrecía nuestra ciudad al saludar anoche el advenimiento del Grito de Yara.

La Legión Americana hallábase repartida por todos los centros, por todos los teatros, por todos los círculos, por todos los paseos.
Ardía en júbilo la Habana.
Era un fuego...

NUESTRA AVENIDA DEL PRADO

Transformada por obra y gracia del incomparable Secretario de Obras Públicas, era la atracción de millares de almas.

Todas las calles engalanadas, banderas, trofeos, guirnaldas.

De las grandes fiestas de la noche tuvo la del **Vedado Tennis Club** todos los caracteres de un acontecimiento.

No podría describirlo, y bien que lo lamento, como se lo merece y como yo quisiera.

Uno de sus aspectos era la mesa donde el Secretario de la Guerra, General Carlos Rojas festejaba a una representación caracterizada de los Veteranos Americanos.

Era de forma ovalada, en el centro del salón, destacándose de su adorno floral, obra preciosa del jardín **Milagros** la bandera triangular del Tennis entre las de Cuba y los Estados Unidos.

El borde interior de las mesas estaba todo tapizado de rosas, rosas rojas, muy rojas que parecían bordear de púrpura la blancura de los manteles.

El jardín **Milagros** puso en todos los detalles del decorado de la fiesta de anoche una expresión de su buen gusto y de su acreditada maestría.

Otro suceso de anoche.
La fiesta de Geyer's.
Un concierto ofrecido por el Jazz-Band Sinfónico de Lecuona.
Concierto al aire libre.
Entre los encantos del lugar.
Además, completando las alegrías de la noche, la animación reinante en Montmartre.
Estuvo muy concurrido.

(Continúa en la Pág. NUEVE)

CRISTALES

Infinidad de útiles objetos, y a la vez de gran adorno, podemos ofrecerle en nuestro magnífico surtido de cristalería fina. Cristal blanco y de colores, tallados y decorados. Tenemos vajillas, juegos para ponche, para helados, licoreras en múltiples combinaciones de piezas, coteleras, perfumadores, búcaros, bizcocheras, porta-retratos, juegos para tocador, bomboneras, platos, ceniceros, etc.

La Casa de la Quintana
CASA DE LOS REGALOS

VARIAS NOTICIAS DE MATANZAS

GRAVE DENUNCIA POR CORRUPCION HA SIDO FORMULADA CONTRA EL ADMINISTRADOR DE UN TEATRO

El Juez de Instrucción de Pedro Betancourt, instruye causa contra Héctor Yoya y una mujer sin escrúpulos por este hecho. Causa por asalto y robo en las calles de Cárdenas.

Ha sido formulada una grave denuncia contra el empresario de un teatro de la villa de Pedro Betancourt.

Con tal motivo el Juez de Instrucción de dicho Término acaba de radicar la causa 252 de 1928, por corrupción de menores y amenazas, a virtud de haber denunciado Delfín Silva Riverón, que teniendo a su abrigo desde hace un año a la menor María Dolores Hernández Silva, con el consentimiento de su abuelo, y estando en la villa de Pedro Betancourt agregada a una Compañía de Variedades, de la cual es empresario Hector Yova y una tal Teresa Serrano, vienen conquistando a la expresada menor para introducirla en la prostitución, con el fin de explotarla y vivir de ella, habiendo sido amenazado el denunciante por los acusados Yova y Serrano, si daba cuenta del hecho.

La referida menor, según consigna Delfín Silva, fué conducida por Yova y Serrano a una casa de lenocinio del referido pueblo.

CAUSA POR ASALTO Y ROBO EN LAS CALLES DE CARDENAS

Con motivo de denuncia presentada al efecto, el Juez de Instrucción de la ciudad de Cárdenas, ha radicado la causa 660 de 1928, por robo a mano armada, relatando el hecho en la forma siguiente:

En la madrugada del día primero

LA CASA GRANDE
FUNDADA EN 1887 GALIANO Y SAN RAFAEL CENTRAL PRIVADA M-9980 AL M-9989

10 de Octubre

La Casa Grande

se une de todo corazón, al júbilo con el que el pueblo de Cuba conmemora el glorioso GRITO DE YARA

Por el mismo artículo La Casa Grande le cobra menos

LA COLOCACION DE CUPONES EN LAS CAJETILLAS

Interesante aviso a los que tienen solicitada la carta de ciudadanía cubana

Como oportuna salvedad que evite posibles equivocaciones y aun infracciones en relación con el Decreto de 19 de Julio del año actual, número 1185, el señor Gobernador de la Provincia hizo ayer a uno de nuestros reporters la aclaración de que en la autorización recientemente concedida por aquel Centro a su cargo para colocar determinados cupones en las cajetillas de cigarros, se consignaba muy explícitamente que dichos cupones deberán ser colocados en el exterior de las cajetillas.

Conste así.

LA RECEPCION AL SENADOR BARRERAS

El señor Antonio Ruiz, Gobernador de la Provincia ha dirigido una amplia invitación a los amigos y correligionarios del Comandante Alberto Barreras, Senador de la República, para que lo acompañen en el acto de recibir a tan querido político, cuyo regreso está anunciado para el día 13 del actual, a las 2 p. m. por el muelle de Arsenal.

AVISO IMPORTANTE A LOS SOLICITANTES DE CARTA DE CIUDADANIA CUBANA

El señor Pablo Figueredo, Asesor de la Policía Gubernativa, nos ruega hagamos saber a cuantos tienen solicitada carta de ciudadanía cubana que debe ser comunicado cualquier cambio de residencia, bien a su oficina del Gobierno Provincial o a la Secretaría de Gobernación, para facilitar la tramitación de dichos expedientes y evitar demoras innecasarias a los propios interesados.

UN INDIVIDUO HERIDO ANOCHE DE UN BALAZO

Un hombre fué maltratado por un desconocido que se fugó. Una mujer intoxicada

Encontrándose anoche en el Parque Central, en los instantes en que **daban las doce, Luis Toca**, natural de España, de 36 años de edad y vecino de Luz número 42, fué herido por proyectil de arma de fuego, en el tercio medio de la región occipito frontal, grave, que se produjo **al caerle una bala** que de algún lugar cercano, dispararan, con un revólver.

La policía de la Tercera Estación, no pudo inquirir quien fuera la persona que a esa hora, hacía salvas con un revólver, infringiendo por tanto el Decreto Presidencial que prohibía terminantemente hacer disparos al aire.

LO MALTRATARON

José Rodríguez Arias, vecino de Fábrica número 41, encontrándose en el café situado en Santa Clara 24, fué agredido por un sujeto desconocido que se dió a la fuga, produciéndole graves contusiones en la cara y cabeza.

CAYO DE UN ARBOL.

Al caerse de un árbol en el Parque de Tulipán, sufrió la fractura del brazo dreecho, Manuel López Gómez, de 11 años, vecino de Zaragoza número 20.

INTOXICADA.

Esther Alonso González, de 25 años, vecina de finca La Riqueña número 16, en Ayesterán, fué asistida de una grave intoxicación, que sufrió, según dijo, al ingerir equivocadamente siete pastillas de bicloruro.

LOS ESTUDIANTES DE MEDICINA Y SU EDIFICIO SOCIAL

A causa de los varios actos de estos días, la inauguración fué pospuesta para el día 15

En razón de los diversos actos oficiales dispuestos para hoy, a que han de concurrir las autoridades académicas y por tanto las universitarias, la Asociación de Estudiantes de la Escuela de Medicina ha diferido para el próximo sábado, día 13 del actual, la fiesta de inauguración del nuevo local social, Agul la y San Lázaro, que se había anunciado para esta tarde.

Al propio tiempo nos ruega la Directiva de la Asociación de Estudiantes de la Escuela de Medicina hagamos saber a cuantas personas no hayan recibido la pertinente invitación que la tengan por recibida, excusando las posibles deficiencias—del todo involuntarias—que se hayan producido al respecto.

La fiesta inaugural se celebrará a la misma hora anunciada: cuatro y media.

UN RESBALON

Al resbalar casualmente y caerse al pavimento en su domicilio Consuelo Fernández González, vecina de Luzuriaga 94 se causó una contusión en la articulación de la muñeca izquierda de la que tuvo que ser asistida en el centro de socorros.

El famoso Restaurant COSMOPOLITA

AVISO AL PUBLICO

Después de hechas grandes reformas, este antiguo y famoso restaurant ha abierto nuevamente sus puertas, lo que comunica a sus numerosos y distinguidos clientes y al público en general para que puedan saborear la **deliciosa comida criolla** y su inimitable servicio en **Pescados y Mariscos de todas clases.**— Paseo de Martí 120.—Telf. M-5748.

Para su Eterna Majestad la Mujer Bellezas, hermosuras y salud se consiguen con las legítimas e inimitables PILDORAS ORIENTALES, patentadas bajo el núm. 21119. Siempre con éxito maravilloso. Pida folleto al Depto. Píldoras Orientales. Apartado 1244. Habana. - De venta en Boticas.

Dr. J. A. Hernández Ibáñez

Después de su regreso de los Estados Unidos, ha reanudado sus consultas y visitas.
CIRUJANO UROLOGO DE LA ASOCIACION DE DEPENDIENTES
ENFERMEDADES VENEREAS. VIAS URINARIAS. ENDOSCOPIA Y CIRUJIA DE LAS VIAS URINARIAS.
Domicilio: G y 19, Vedado. Teléfono F-5716.
CONSULTAS: Neptuno número 78, esquina a Manrique. De 11 a. m. a 1 p. m. y de 4 a 6 p. m. Teléfono A-5469, Habana.

Cepillo Pro-phy-lac-tic para los Dientes

Límpiese la dentadura con un cepillo eficaz

Preferido por el público por más de 40 años... Siempre se vende en caja amarilla

LAS partículas de alimentos que se alojan entre los dientes se fermentan y producen la caries, de lo que provienen muchas enfermedades.

Es preciso limpiar escrupulosamente los espacios entre los dientes, lo que se hace fácilmente con el cepillo Pro-phy-lac-tic. La forma de sierra de sus cerdas, el copete largo en la punta y la curva especial del mango le han conquistado la aprobación de los dentistas del mundo entero.

Tres tamaños: para adultos, niños y bebés; con cerdas duras, medianas y blandas. Mangos blanco—opaco, y también transparentes en colores rojo, verde y anaranjado.

Representantes para Cuba: Rodolpho Quintas Trocadero 7 Habana

1240

Fíjese en el facsímile Pro-phy-lac-tic separado por guiones

M.E.C.D. 2016

EN TODAS LAS TANDAS **HOY** EN TODAS LAS TANDAS

CAMPOAMOR

HOY, GRAN MATINEE DE 1 Y MEDIA A CINCO. HOY

NOTICIARIO METRO

LA COMICA, LA MUJER DE QUIEN

ESTRENO DE LA INTERESANTE CINTA DE LOIS WILSON.. y LUCILA MENDEZ,

Coney Island o La Playa del Placer

PRESENTACION DE LOS CANCIONEROS

TRIO ORIENTE

LA PELICULA DE TOM MIX,

Pintando un Vaquero

LA PRODUCCION DE FRED THOMPSON,

Noches de Arizona

PRECIOS DE LA MATINEE:

Luneta, 40 centavos. Butaca, 30 centavos. Menores, 20 centavos.

5 y cuarto TANDAS ELEGANTES 9 y media

TRIO ORIENTE

Y LA PRODUCCION DE LOIS WILSON y LUCILA MENDEZ,

CONEY ISLAND o LA PLAYA DEL PLACER

TANDA DE LAS 8

NOCHES de ARIZONA

POR FRED THOMPSON

LUNETA, 50 CENTAVOS TERTULIA, 20 CENTAVOS

CARTEL DEL DIA

TEATROS

NACIONAL.—No hemos recibido programa.

PAYRET.—Tarde y noche: una revista de asuntos mundiales; Tinieblas; El mago de las curvas; El niño lindo.

ALHAMBRA.—2 y 30: Solo para damas; Ten Cents Teatral. 8: El cambio de la hora. Segunda tanda: Ten Cents Teatral. Tercera tanda: El Prado de la Habana.

REGINA.—2 y 30: Album de Cuba; números de variedades. 9: El criollo y la palma. 10 y 30: Album de Cuba.

ACTUALIDADES.—8 y 30 y 10: El Loro Chino; presentación de la Compañía de variedades.

CINEMATOGRAFOS

CAMPOAMOR.—No hemos recibido programa.

UNIVERSAL. — Tarde y noche: Sube y baja; Vaquero de sanbre azul; episodio sxeto de Hombres marcados; El demonio y la carne; cintas cómicas.

NEPTUNO.—1 y 30: Pasionarias; Amanecer; Navegando. 5 y 30 y 9 y 45: El Ultimo Vals. 8 y 45: Pasionarias.

NORMA.— Matinee y nocturna: La Virgen del Amazonas; La espada del trovador; una revista de sucesos mundiales.

TRIANON.—5 y 30 y 9 y 45: Hermoso Broadway. 1 y 30: Medias enrolladas; Salvadla, bomberos; episodios 7 y 8 de El marino peleador; El soldado de mantequilla; La que paga el pato. 8 y 30: Salvadla, bomberos.

PRADO.— 1: El perseguido inocente; Los holgazanes; Pasionarias; números por Luz Gil y Amparito Medina. 5 y 15 y 9 y 30: El Ultimo Vals; presentación de Amparito Medina v Luz Gil. 8 y 30: Pasionarias; cintas cómicas.

RIVIERA.—5 y 30 y 9 y 45: Napoleón. 8 y 30: La lucha por la vida.

CUBA.—Tarde y noche: una revista; una comedia; El Gigante de la Montaña; Madame Pompadour; cintas cómicas.

RIVOLI.—2: Adiós, mi vida!; Jamón con huevos; Día de lluvia; La venganza del guerrillero. 8 y 30: La venganza del guerrillero; Napoleón.

OLIMPIC.—1 y 30: El chofer; Bodas sangrientas; El Jorobado o Enrique de Lagardere. 8 y 45: Bodas sangrientas. 5 y 30 y 9 y 45: Belleza americana.

LIRA.—Tarde y noche: Ella; La fidelidad de una esclava; La Paloma.

VIOLETA.— Matinee y nocturna; Bodas estrelladas; Pasión oriental; Nevada; El Fantasma de la Opera; cintas cómicas.

FAUSTO.—8 y 30: Una novia en cada puerto. 1 y 30: La España del trovador; Vendida por lujo; Una novia en cada puerto; cintas cómicas.

ENCANTO.—8 y 30: El corazón de una nación. Matinee: La legión extranjera; El corazón de una nación; una revista de actualidades mundiales. Tadas elegates: Los cosacos.

LARA.— Matinee y nocturna: El diablo suelto; El perseguido inocente; Madame Pompadour; cintas cómicas. 5 y 30 y 10 y 30: debut del Trio Oriente.

VIVES.—5 y 30 y 9 y 30: El Fantasma del Circo; una revista de actualidades mundiales. 1 y 30: debut de la pareja Tonny y Titi; La silla del diablo; El bandido y la coqueta; La momia del profesor.

GRIS.—2: Ilusión óptica; En las arenas de Arabia; Un país sin ley; Alicia la fascinadora; Loco de atar. Tandas elegantes: Alicia la fascinadora; El Fantasma del Circo; cintas cómicas.

APOLO.—Tarde y noche: La cartera escurridiza; Conquistando el aire; El hermoso espadachín; ¡Oh, el maestro! 5 y 15 y 8 y 15: Trío Becerra.

VERDUN.— Matinee y nocturna: una revista de asuntos mundiales, Los guapos del mar; Granujas por doquier; A la cárcel con ella; Nada, niña, nada.

WILSON.— Matinee y nocturna: Lo santros del crimen; A la cárcel con ella; Intrigas orientales; cintas cómicas.

RIALTO.—Tarde y noche: La reina de los gitanos; La Venenosa; En las arenas de Arabia; una revista de sucesos mundiales.

IMPERIO.—Tarde y noche: Vendida; El honor ante todo: La antecámara del matrimonio: Boda convencional: El encendedor maldito: cintas cómicas.

UNA SOLA PRUEBA GRATIS

!! ASMÁTICOS !!

LOFAOL

Sólo una muestra a cada persona mediante la presentación de este anuncio, en la Droguería Sayrá mañana

(Válido hasta el día 11.)

TEATRO

ROBERT LORTAT

Se efectuó ayer en el Teatro Payret, el primer concierto de Robert Lortat, el gran pianista que es nuestro huésped de honor.

No podía ser más interesante ni más atrayente el programa.

Figuraban en él la Sonata Appasionata de Beethoven, los doce Preludios de Debussy, La fiesta de Corpus en Sevilla, Navarra, de Albéniz, y Reverie mour, de Mephist (vals) y la Rapsodia número 2 de Liszt.

Es, sin duda, un admirable pianista Robert Lortat y desde la iniciación de su concierto con la tocata en re menor Bach Bussoni, probó sus aptitudes.

Es un ejecutante de mérito extraordinario. Domina la técnica y no se le ve jamás realizar esfuerzo alguno en la actuación. Toca con sencillez; pero le da una extraordinaria sugestión personal a las interpretaciones. Es, en verdad, un emotivo. Hay en su labor expresión clara de estado de ánimo.

Es un poeta del piano, como le llaman algunos críticos franceses. Pone su espíritu en lo que interpreta. Conoce bien a Debussy y en los Preludios, dió pruebas evidentes de sus facultades y de su magnífica educación musical.

Ejecuta a Albéniz con singular maestría, dándole a las obras el carácter que deben tener.

Con Lizst reveló su savoir faire de pianista de primer orden.

Fué aplaudidísimo el meritísimo virtuoso que hizo pasar horas deliciosas a los verdaderos dilettanti.

Al juzgar el próximo concierto trataremos con mayor extensión de Robert Lortat, que obtiene, en el piano los más delicados matices, las más bellas nuances, y los efectos más hermosos.

Gacetillas

LOS CONCIERTOS DE MARGARITA CUETO

Un cable de la Víctor Talking Machine Company, a su agencia general en la Habana, hace saber, que la impresión de nuevos "records" retiene unos días más en Nueva York, a la admirable Margarita Cueto, la soprano, que bajo los auspicios del gran compositor Ernesto Lecuona, nos brindará tres conciertos en el Martí.

Hay por lo tanto, un cambio en las fechas de los recitales; éstos se efectuarán en vez de los días 13, 14, y 15, como se había anunciado, los días 18, 19 y 20.

En nada afecta a los conciertos esta posposición, como no sea el aumento en la espectación del público, que tan de veras admira a través de los discos de canciones hispano-americanas, la voz maravillosa de la Cueto.

Claro que esa curiosidad, ese interés vivísimo se encontrará compensado por la labor de Margarita Cueto, artista de legítimos prestigios y preeminencias, conquistados por la verdad, por la eficiencia de su arte, del que no duda nadie en Cuba, donde es tan grande el fanatismo "ortofónico".

Como ya hemos dicho, para estos conciertos hay abierto un abono, que comprende los tres recitales, a precios en consonancia con las posibilidades económica del momento; diez pesos los palcos sin entrada y cinco pesos las lunetas con entradas.

Se pueden adquirir estos abonos en Espada 24 A, o por medio del teléfono U-3435.

2119. Oc 10.

NEPTUNO

EL ULTIMO VALS EN NEPTUNO, HOY A LA UNA Y MEDIA. GRAN MATINEE

El programa de la matinée infantil de Neptuno que será de 1 y media a 5 p. m. es el siguiente, Pasionarias, por Charles Farrel y Greta Nissen; Amanecer, por Ganet Gaynor y George O'Brien; Navegando, comedia por Buster Keaton y la cinta cómica, Dolor de Muelas.

En los turnos elegantes de 5 y media y nueve y 45 se estrena El Ultimo Vals, grandiosa producción basada en la popular opereta de Strauss.

Luneta, 40 cts.

En la tanda de las 8 y 45 se exhibe Pasionarias, por Charles Farrel. Luneta 20 centavos.

Mañana, Tinieblas, por Dolores Costello.

El viernes, Fiesta de la Raza, Entre Naranjos, por Greta Garbo, y en la matinée además de Entre Naranjos, se exhiben varias producciones.

Sábado y domingo, La Ultima Orden.

2013. Oct. 10.

CAMPOAMOR

HOY GRAN MATINEE CON EL TRIO ORIENTE

Hoy por ser día de fiesta nacional, la empresa de Campoamor ofrece una estupenda matinée de 1 y media a 5 de la tarde, con una revista Metro, la cómica La Mujer de Quién?, la interesante cinta de Lois Wilson Coney Island, la Playa del Placer, la cinta de Tom Mix Pintando un aVquero, la película de Fred Thompson Noches de Arizona y presentación del Trío Oriente.

En los turnos elegantes de tarde y noche se exhibirá por última vez, Coney Island, la Playa del Placer y nuevas canciones por el Trio Oriente y en la tanda de las 8 p. m. se exhibe Noches de Arizona.

Mañana, el grandioso estreno de la película Nopelón y en los turnos elegantes además de la actuación del Trío Oriente, debutará Winkler Lajos, eminente solista de arpa de la Opera de Budapest.

El sábado se estrenará El Ultimo Vals, de Willy Fritsch, el domingo, La Ultima Orden, de Emil Jannings, el coloso de la pantalla.

El lunes, debut de las hermanas Iris y reaparición del comiquísimo actor Paco Andreu. Las Hermanas Iris presentan un espectáculo aristocrático con una lujosa presentación y estamos seguros que alcanzarán el mismo éxito tenido en toda su larga turnée por Sur América.

2028 Oct. 10.

EL PROXIMO ACONTECIMIENTO ARTISTICO EN EL TEATRO ENCANTO: SOFIA DEL CAMPO

Un magno acontecimiento de positivo valor artístico será la próxima presentación, en la primera semana de noviembre, de la eminente soprano chilena Sofía del Campo, famosa y bellísima "diva" que ha sido contratada por la empresa del teatro Encanto para ofrecer dos recitales, en esta capital. Acompañando a la genial cantante vendrá también el Marqués de Chavigny, célebre organista de la Catedral de París, quien la acompañará al piano y al órgano. Sofía del Campo es joven y gentil, y su debut, hace cuatro años, con Titt Ruffo, en Rigoletto, constituyó un memorable acontecimiento artístico. En sus conciertos en la Habana cantará las "arias" en las que mayor éxito ha obtenido, y dedicará la segunda parte de sus programas, para las canciones populares chilenas, su patria natal; de Argentina, México, Perú, Ecuador. Es precisamente en esas canciones populares, tan sentimentales y que tanto entusiasman a nuestro público, donde la "diva" chilena no tiene comparación con ninguna otra.

2123. Oct. 10

OLIMPIC

A la una y media de la tarde, matinée extraordinaria con la comedia Fox El Chofer; la colosal cinta de María Jacobini, titulada Bodas Sangrientas y la monumental obra en 15 actos, Enrique de Lagardere.

Luneta, 20 centavos.

Tanda de 8 y 45, María Jacobini en Bodas Sangrientas. Luneta, 20 centavos.

Tanda de 5 y cuarto y nueve y 45, estreno de la excelsa producción de First National interpretada por Billie Dove y Lloyd Hughes, titulada Belleza Americana.

Luneta, 40 centavos.

Mañana, El Martirio de una Madre, por Mary Carr y la super-comedia de Nancy Carroll, titulada Una Cana al Aire.

Viernes 12, matinée extraordinaria a la una y media con Bil el Valeroso y El Tirano de Arizona, por Bill Bailey; Mi Chica Favorita, por Mary Pickford y comedias. En las tandas de 5 y media y 9 y 45, Napoleón, de Abel Gance.

Domingo 14, El Hermoso Espadachín, por Garry Cooper y Evelyn Brent.

1014. Oct. 10.

TRIANON

Hoy miércoles, día de Fiesta Nacional, gran función extraordinaria con matinée especial, la cual da comienzo a la una y media, exhibiéndose las siguientes películas: Medias Enrolladas, por James Hall y Louise Brooks; Salvadla Bomberos, por Wallace Beery y Raymont Hatton; episodios 7 y 8 de El Marino Peleador; la comedia titulada El Soldado de Mantequilla y La Que Paga el Pato, interpretada por Marion Davies.

A las cinco y media y nueve y cuarenta y cinco se exhibe la interesante producción Metro, interpretada por la encantadora actriz Aileen Pringle secundada por Lew Cody y titulada Hermoso Broadway.

A las ocho y media: Salvadla Bomberos.

Mañana jueves se exhibe en las tandas elegantes de cinco y media y nueve y cuarenta y cinco la interesante producción interpretada por Rose Mary Theby, secundada por Pat O'Malley, titulada Triste Flor del Hampa.

Viernes, día de la Raza, se exhibe en los turnos preferidos de cinco y media y nueve y cuarenta y cinco la producción Paramount interpretada por la sugestiva Dorothy Gish secundada por Antonio Moreno y titulada Madame Pompadour.

2018. O-10.

TEATRO PAYRET

HOY DIA DE LA PATRIA HOY

GRANDIOSA MATINEE DE UNA A CINCO

EL NIÑO LINDO

POR SYD CHAPLIN

TINIEBLAS

POR DOLORES COSTELLO

El Mago de las Curvas

POR EL SIMPATICO MONTE BLUE

PELICULAS COMICAS

NIÑOS, 20 CENTAVOS MAYORES, 40 CENTAVOS

TANDAS DE 5, 7 Y NUEVE Y MEDIA

EXITO DE LA MAGNIFICA JOYA

TINIEBLAS

POR DOLORES COSTELLO

PRECIOS: 10, 20 Y 40 CENTAVOS

EL VIERNES, NAPOLEON

Gacetillas

ENCANTO

Hoy miércoles, día 10 de Octubre, celebrará este teatro el aniversario de la iniciación de la gloriosa epopeya del 68, con una colosla matinée dedicada especialmente a los Veteranos de la Guerra Hispano Americana. Como decíamos ayer, esta empresa ha invitado a dicha matinée a un grupo de esos veteranos entre los que se cuentan los generales Garrity y Summerul. Comenzará la matinée a la una y media y terminará a las cinco, exhibiéndose las siguientes películas: La Legión Extranjera, superjoya de la Universal que es pre-estreno en gracia a tan glorioso día y a los visitantes. El principal papel de esa cinta está a cargo de Lewis Stone, que al mismo tiempo que excelente actor cinematográfico es comandante de la Guerra Hispano Americana. Otras cintas que pasarán por la pantalla son: El Corazón de una Nación, por Patsy Ruth Miller; Revistas universales y divertidas comedias.

Se presentará también en la tanda de 8.30 El Corazón de una Nación.

En las tandas elegantes de cinco y treinta y nueve y cuarenta y cinco volverá a la pantalla Los Cosacos, la estupenda cinta de la Metro Goldwyn que con tanto acierto interpreta John Gilbert, Renée Adorée y Ernest Torrence.

Respecto a esta cinta, recomendamos al público lea las distintas opiniones emitidas por la crítica extranjera y nacional. Hemos dicho ya y lo repetimos aquí, que nos parece sumamente difícil que Gilbert pueda en contra otro papel que le cuadre mejor. Esa vitalidad desbordante que es la característica más saliente de Gilbert y la impetuosidad que muestra en todo momento, así como la irresistible simpatía que provoca, no han encontrado hasta ahora un personaje más afín con el que fundirse que Lukashka, el hijo del Ataman de Yernak.

1978. O-10.

FAUSTO

Para hoy miércoles día 10 de Octubre, esta empresa, como ya anunciamos ayer, ha preparado una gran matinée en honor de los Veteranos de la Guerra Hispano Americana.

De una y media a cinco: La Espada del Trovador, por John Gilbert; Vendida por Lujo, por Virginia Valli; Una Novia en Cada Puerto, de Victor Mac Laglen. Los precios serán de 30 cts. niños y 40 cts. los mayores.

A las ocho y media: Una Novia en Cada Puerto.

A las nueve y media: Juanita la Emprendedora, estrenada ayer con éxito completo. El papel central de esta cinta está a cargo de Colleen Moore, la picaresca estrella de la First National, que realiza en ese papel una de sus más brillantes caracterizaciones.

2011. O-10.

PAYRET

Hoy: TINIEBLAS, por Dolores Costello.— Gran matinée de 1 a 5

Hoy por la tarde, de 1 a 5, tendrá lugar la regia matinée que en celebración del día de la Patria, ha sido combinada por la empresa del Teatro Payret. Un magnífico programa es el que se brinda al público, contándose entre otras atracciones las siguientes producciones: El Mago de las Curvas, por el simpático actor Monte Blue; El Niño Lindo, por el cómico Syd Chaplin; TINIEBLAS, por la estrella Dolores Costello, secundada por el actor Conrad Nagel y película cómicas.

En las tandas de 5, 7 y 9.30 será exhibida la magnífica producción de Dolores Costello, titulada TINIEBLAS, a base de 40 centavos la luneta y 20 centavos la butaca.

Los precios para la matinée son 40 centavos los mayores y 20 centavos los niños.

El viernes próximo NAPOLEON, por primera vez a precios populares en la Habana. Y el lunes La Venenosa, por Raquel Meller.

2040. O-10.

VIVES

El Fantasma del Circo, drama de misterios que se desarrolla en el circo Beely, el más grande del mundo, interpretado por Harry Peel y Ilona Karoleyna, que se exhibirá en las tandas elegantes de cinco y media y nueve y media.

Gran matinée a la una media, en la que hace su debut la pareja de payasos enanos Tonny y Titi, y las películas: La Silla del Diablo, por Ken Maynard; El Bandido y La Coqueta, por Bill Bayley; y la comedia La Momia del Profesor.

Mañana Jueves: Intrigas Orientales, por Richard Dix.

El viernes, a las cinco y media y nueve y media: Nada, niña, nada, por la simpática Bebe Daniels.

El sábado: última exhibición de la extraordinaria película de Greta Nissen y Charles Farrel, que se titula PASIONARIAS.

2020. O-10.

INGLATERRA

Comenzará el espectáculo con una estupenda matinée de 1 a 5 proyectándose revistas, comedias y las superproducciones Los Antros del Crimen, joya suprema en 9 actos, por Lon Chaney y Betty Compson; A La Cárcel Con Ella, regia comedia de la Universal, en 8 actos, por Laura La Plante y Tom Moore; Intrigas Orientales, sensacional producción en 8 actos, por Richard Dix. Para esta matinée regirán los precios de 20 centavos.

En tandas elegantes de 5 y de las 9.45 revistas, comedias y el estreno de Los Antros del Crimen. Para estas tandas regirán los precios de 20 cts. para las 5; y el de 30 cts. a las 9.45.

En tanda de las ocho y media: Intrigas Orientales, por Richard Dix, rigiendo el precio de 20 cts.

2016. O-10.

Teatro "WILSON"

BELASCOAIN Y SAN RAFAEL

TELEFONO U-5863

Cinema "Inglaterra"

SAN RAFAEL Y CONSULADO

TELEFONO M-7069

HOY, MIERCOLES, 10, HOY

FIESTA NACIONAL

Colosal programa extraordinario

Lon Chaney y Betty Compson, en la joya

LOS ANTROS DEL CRIMEN

Laura la Plante y Tom Moore, en la film.

A LA CARCEL CON ELLA

Richard Dix, en la regia producción,

INTRIGAS ORIENTALES

Los Niños Peligrosos, en la comedia,

MONERIAS

VIERNES, 12, FIESTA DE LA RAZA

Suzy Vernon, en la regio joya Paramount,

EL ULTIMO VALS

Harry Picel, en la espectacular y misteriosa films,

EL FANTASMA DEL CIRCO

POLITICA Y POLITICOS

QUEDO ACORDADO DEFINITIVAMENTE EL PROGRAMA DE LA GRAN FIESTA EN HONOR DEL JEFE DEL ESTADO Y DEL DOCTOR VIRIATO GUTIERREZ

Los funcionarios públicos de superior categoría testimoniarán tanto al señor Presidente de la República, como al Dr. Viriato Gutiérrez, su satisfacción por haber sido postulados, el primero para un nuevo período presidencial y el segundo para Senador

JOSE IZQUIERDO, PRESIDENTE DEL AYUNTAMIENTO DE LA HABANA, SE PROPONE DEJAR CONSTITUIDO ESTE MES EL DIRECTORIO MUNICIPAL HABANERO

Los muchachos de la Acera del Louvre organizan la fiesta final de la campaña para el día último. Parrondo designado miembro político por los conservadores. Cuatro fiestas de propaganda en la provincia de Matanzas. Una felicitación

Para el día 15 del mes en curso se ha fijado la inauguración de la Peña política del Hotel 'Lincoln', en Galiano y Virtudes, que es el sitio de concurrencia de los elementos villareños desde hace bastante tiempo, porque su propietario, nuestro amigo don Juan Andrés Richardson tiene el poderoso imán de sus simpatías para la atracción de cuanto vale de aquella región y actúa en nuestra Habana.

El acto de la inauguración que tuvo que suspenderse por la enfermedad de Carlitos Machado, consistirá en un magnífico banquete al leader cameral del Partido Liberal y consecuente amigo, en torno del que se han de agrupar esa noche, los más valiosos elementos de la política cubana.

Alma de la peña, es desde hace tiempo el inquieto y sagaz periodista Juan Prohias y allí se tratan los más interesantes problemas, junto al cordial 'Coock tail'....

Pepe Izquierdo, el batallador Presidente del Ayuntamiento tiene el propósito de dejar constituido en este mes el Directorio Municipal de la Habana, para los comicios que se avecinan. El jueves se efectuará la constitución de este organismo.

Hay varias fiestas en perspectiva en la Provincia de Matanzas que organiza el Partido Liberal allí radicado, bajo la Dirección del Gobernador Gronlier. Hasta ahora, que sepamos se han distribuido en esta forma: el 14 en Calimete; el 21 en Amarillas; el 25 en Céspedes; el 28 en Manguito.

La última fiesta que se dará para cerrar dignamente la campaña política el día último de este mes, está organizándose en la Acera del Louvre, por los esfuerzos combinados de los alegres muchachos que representan los diversos grupos políticos que desde antiguo están allí radicados.

Juan Antonio Larrondo ha sido designado por el Ejecutivo del Partido Conservador Municipal, para que represente a ese Partido Como Miembro político ante la Junta.

A las tres de la tarde del día nueve del actual mes de octubre, bajo la presidencia del doctor José Rosado Aybar, Sub-secretario de Gobernación, se reunieron en el Salón de Actos de esa Secretaría los componentes de la Comisión Organizadora del homenaje al Hon. señor Presidente de la República, Gral. Gerardo Machado y el Secretario de la Presidencia, doctor Viriato Gutiérrez, acto que se llevará a cabo el día 20 del actual, en el Teatro Nacional, como adhesión de los funcionarios públicos por las postulaciones de que han sido objeto aquellos funcionarios, para Presidente de la Repblica por un nuevo período y Senador por la Provincia de la Habana, respectivamente.

Concurrieron a la reunión el señor Ricardo Herrera, Secretario de la Presidencia interino; el doctor Lucas Lamadrid, Sub-secretario de Instrucción Pública; el doctor Ricardo Eguilior, Subsecretario de Justicia; el señor Nemesio Busto, Subsecretario de Agricultura; el doctor Fernández Junco; Director de Justicia; el Dr. Alfredo Bosque, Director de Comercio; Sres. Enrique Elizaga, Director de Correos; Enrique García Cabrera Raul Rosado Aybar, y otros altos funcionarios de la administración.

Se dejó definitivamente acordado el programa de la fiest- así como la forma en que será decorado el teatro. Se dió cuenta también con las cantidades recaudadas que como se esperaba, han superado a los cálculos que se habían hecho.

Se dió cuenta con diversas comunicaciones de distintas entidades burocráticas, adhiriéndose al homenaje, entre ellas, la Universidad de la Habana, y se acordó por último, reunirse ya, para dejar todos los detalles ultimados el día once de actual a las tres de la tarde en la Secretaría de Gobernación.

CONCILIACION NACIONAL

El Comité patriótico 'Conciliación Nacional' que preside el señor Manuel Sánchez Sierra, ha organizado una gran fiesta política en honor del ilustre gobernante, General Gerardo Machado, del futuro Senador doctor Viriato Gutiérrez y del Gobernador, señor Antonio Ruiz, para el día 15 a las 8 y 30 p. m. en la Calzada de Jesús del Monte No. 514 esquina a Milagros.

Los 43 Comité de esta agrupación están difundiendo grandes energías para una gran masa electoral. Para esta fiesta están invitados el Gobernador señor Antonio Ruiz, el señor Pablo Figueredo y muchas otras personalidades de esta Capital. Harán uso de la palabra eminentes oradores, entre ellos hemos podido anotar al señor Gregorio Rodríguez al joven Nestor Carbonell al señor Polanco al señor Primitivo Ramírez Ross al doctor Joaquín C. Cataneo, al señor Ezequiel Sarracen y Pedro; al doctor Luis Vidal; al doctor José R. Gutiérrez; al señor Luis Vázquez Medina y otros; estando el resúmen a cargo del elocuente tribuno doctor Joaquín Ochotorena.

La Junta Central Electoral en su sesión de ayer tarde acordó: Quedar enterada de que en Oriente se han entregado las boletas a toda la Provincia para los comicios de Noviembre.

Se designaron dos Inspectores Electorales para 56 colegios de Camagüey y un Inspector para cada Término de la Provincia.

Pedir al Ejército que custodie las Juntas de Guantánamo y Quemado de Güines durante el período electoral.

Se ha archivado la queja del señor Alberto Gregorio contra la Junta de Trinidad después de conocerse el informe que ha dado el Presidente de la misma.

Se ha hecho el suplicatorio a Instrucción Pública para que ceda los locales de las escuelas públicas para instalar en ellos colegios electorales en la ciudad de Morón.

Se ha archivado la queja del señor Manuel J. Batista contra la Junta de Yaguajay.

Se ha confirmado el nombramiento de Alfredo Camacho Hernández de la Junta de Alquízar.

Aprobar la inversión de cien pesos dada por la Junta de San Francisco de Camarones para gastos electorales.

Se aprobaron los nombramientos de Herculano Nodarse para Carlos Rojas; y Julián Bulit para el Perico.

Se le ha enviado especial congratulación a la Junta Provincial de Matanzas que manifiesta no tener necesidad de más empleados y estar segura de poder realizar todos los preparativos electorales a fecha fija y sin interrupciones.

Se aprobaron diversas cuentas de impresión de boletas de 'La Mercantil'.

Se acordó entregar cien boletas más al Colegio de Baez en Santa Clara por no estar completo el envío que se le hizo.

Los señores Eduardo Robaina, Alejandro de la Nuez, Rafael Rodríguez y Manuel Antonio Cabañas, Presidentes de los liberales de Alquízar, Guira de Melena, Aguacate y Caimito del Guyabal, estuvieron esta mañana en la Oficina Política del Gobernador Ruiz para participar que el próximo sábado a las cinco de la tarde, se reunirán en el Círculo de Dragones e Industria para dejar constituida la Asociación de Presidentes de Ejecutivos Municipales Liberales de la Provincia de la Habana, la cual se suspendió ayer para concurrir al homenaje que los vecinos de Santa María del Rosario le ofrecieron al dinámico Secretario de Obras Públicas doctor Carlos Miguel de Céspedes.

Ayer tarde los señores Robaina, la Nuez, Rodríguez y Cabaña, firmaron una circular invitando a los Presidentes de otros términos para esa reunión y designaron al señor Pablo Figueredo para que haga el Reglamento por el cual habrá de regirse la Asociación de jefes políticos que quedará constituida el próximo sábado.

SUSPENDIDA LA FIESTA POLITICA DE SAN ANTONIO DE LOS BAÑOS

De acuerdo con el Alcalde de San Antonio de los Baños y los Representantes Guas, padre e hijo, se ha suspendido el mitin que estaba anunciado para el próximo domingo en esa villa, a fin de que los tabaqueros, que se van a tomar parte activa en esa villa, a fin de que los tabaqueros, que se van a tomar parte activa en ese acto de adhesión al General Machado, puedan concurrir el día 14 a la gran manifestación que se celebrará en Cárdenas contra las máquinas de hacer tabaco.

EL RECIBIMIENTO DE ALBERTO BARRERAS

El sábado próximo, día 13 del actual, a las dos y media de la tarde, llegará a la Habana en el Gobernor Cobb" desembarcando por el Muelle de Arsenal, después de prolongada ausencia, nuestro querido amigo e ilustre compatriota el Comandante señor Alberto Barreras, ex-Gobernador de esta Provincia, Primer Vice-presidente del Senado y Presidente de la Comisión de Instrucción Pública de dicho alto Cuerpo.

Sin propósito alguno de organizar una manifestación o cosa parecida, hemos querido sin embargo, participárselo, por si nos quiere acompañar a recibirle, en la seguridad de que hemos de estimar sinceramente su concurrencia.

Firman esta convocatoria:

Dr. Viriato Gutiérrez; Dr. Carlos Miguel de Céspedes; Adolfo Silva; Lorenzo Fernández Hermo; Agustín García Osuna; Dr. Rafael Guas; General Carlos Guas; Antonio Ruiz; y Alvarez; Dr. Lucas Lamadrid; Dr. Felipe González Sarrain; Joaquín Masip; Dr. Aurelio Méndez; José del Junco Rosendo Campos Marquetti; León Brunet; Manuel Vega Prieto; Severiano Pulido; Pablo Figueredo; Antonio Madan; Gustavo Parodi; Fernando Reboul; Pedro Guerra; Cdte. Mariano Robau; General Baldomero Acosta; Venancio Milián; Estanislao Amaya; Rafael Ibañez; José León; Ernesto López; Luis Betancourt; Arturo Muñiz.

UN COMITE CONJUNTO EN LA HABANA

En cumplimiento de los acuerdos adoptados por el Comité Conjunto Nacional Pro-Elección del Gral. Gerardo Machado para el nuevo período presidencial de 1929 a 1935 se ha citado a todos los liberales para que concurran el próximo día 13 a las 11 a. m. al salón de actos del Círculo Liberal de Industria y Dragones al objeto de dejar constituido el Comité Conjunto Provincial y conocer además, los trabajos que se han realizado hasta ahora en relación con las elecciones que se efectuarán el día primero de Noviembre.

M.E.C.D. 2016

Entretenimientos

PLAYA DE MARIANAO

Teléfonos: FO-7936; FO-7325; FO- 7960.

Omnibus de la Habana desde el Parque Central cada 15 minutos.

LLAMA LA ATENCION DE LOS VETERANOS DE LA GUERRA HISPANO-AMERICANA QUE HACEN VISITAS AL PALACIO MUNICIPAL SU CARACTERISTICA DE EDIFICIO COLONIAL

Otro de los lugares públicos que también visitan los americanos es el Templete, donde se constituyó el primer cabildo municipal habanero.—Declaraciones del Sr. Frayle sobre funcionamiento del cuerpo de bomberos. — Infracciones en medidas

El concejal doctor Carlos Frayle, ha regresado procedente de su viaje a los Estados Unidos y a Europa, a donde fué en comisión para estudiar los sistemas de prevención y extinción de incendios existentes en las más conocidas capitales del mundo, a fin de proponer las innovaciones procedentes en el servicio de bomberos que sostiene el Municipio en la Habana.

El viaje del doctor Frayle fué sin consignación especial de gasto alguno. Visitó este concejal las principales ciudades americanas, así como las de España, Francia y Bélgica, pudiendo comprobar que el Cuerpo de Bomberos de la Habana se encuentra a la altura de los más notables del mundo, en lo que a organización y material de extinción se refiere notándose, desde luego, en muchas capitales, el mayor número de bombas y bomberos, en relación con la mayor cantidad de habitantes.

En materia de medidas preventivas contra incendios si observó el doctor Carlos Freyle el que se ponen en práctica, sobre todo en los Estados Unidos, importantes y previsoras medidas, sobre todo en los locales destinados a espectáculos públicos.

Del resultado de su viaje el citado concejal elevará oportuno informe al Ayuntamiento.

LOS VETERANOS AMERICANOS EN EL PALACIO MUNICIPAL

Numerosos veteranos de la guerra hispano americana estuvieron ayer visitando el Palacio Municipal, antigua residencia de los capitanes generales españoles. Llamó la atención a los visitantes la característica arquitectónica del edificio, y principalmente su hermoso patio central, don de está colocada una estátua del descubridor de América.

VISITANDO "EL TEMPLETE"

Otros de los lugares públicos de la ciudad que con mayor interés visitan los veteranos americanos, es El Templete, lugar histórico que recuerda donde se constituyó el primer Cabildo Municipal al fundarse la ciudad cerca del puerto de Carenas o la Habana y donde se supone se dijo primera misa por los colonizadores.

Este pequeño edificio está abierto al público todos los días, por orden de la Alcaldía que es su custodio, desde las nueve de la mañana hasta las seis de la tarde, prestando servicio allí ordenanzas municipales.

INDUSTRIAS PELIGROSAS

Se ha ordenado por la Alcaldía la publicación en el Boletín Municipal durante tres días, la solicitud hecha por los señores Juan Jacquart, José Otero, y González y Salgado, para instalar las siguientes industrias consideradas como molestas al vecindario: Taller de Mecánica, en Compostela 133; Caldera de vapor de tres caballos, en General Andrade 22; y Venta de Carbón, en Santa Catalina número 54.

TRASMISIONES DE DOMINIO

Conoció la Comisión del Impuesto Territorial del Municipio, de estas trasmisiones de dominio: Ante el Notario doctor Azcanio, vendió la señora Antonia Jaquez Portocarrero a la señora Amparo Eiriz Selva, la casa Luis Estevez número 132 en la Víbora, con 200 metros superficiales, en la suma de $6,500; ante el Notario doctor Santovenia, vendió el señor Ramón Fernández Galán al señor Domingo Calvo Machado, la casa Armas 54; en la Víbora, con 180 metros de superficie, en la suma de $6,000; y ante el Notario doctor Cabrera, trasmitió el Juez de Primera Instancia del Oeste, en representación de la señora Justa Cuevas Vázquez al Banco Territorial, la casa de dos plantas de Milagros y Luz Caballero, con 470 metros de superficie, valuada en la cantidad de $14.000.

SESION EXTRAORDINARIA DEL AYUNTAMIENTO

Por el Presidente del Ayuntamiento se ha convocado a sesión extraordinaria a la Cámara Municipal, para el día 11 a las cuatro de la tarde, con el fin de conocer del informe de la Comisión de Urbanismo.

PARA EVITAR LAS INFRACCIONES EN MATERIA DE PESAS Y MEDIDAS

El señor Carlos M. PELAEZ, Jefe del Departamento Municipal de Gobernación, remitió ayer al Juzgado Correccional de la Quinta Sección, esta comunicación:

Consecuente con instrucciones recibidas del señor Alcalde Municipal, en su buen propósito de terminar con el agio y explotación de que han venido siendo víctimas los conductores y propietarios de automóviles y dueños de garages, por los expendedores de gasolina, al usar medidas conteniendo cantidades menores que las debidas; ordenó oportunamente una investigación concienzuda de los establecimientos y vendedores ambulantes en los cuales se expende dicho líquido y alcohol; resultando de ello que algunos individuos, con ánimo de lucro, sorprendían la buena fe de los compradores maliciosamente, entregando menos cantidad que aquella por la cual pagaban.

Ahora bien: el Artículo 158 de la Ley de Impuestos Municipales vigente, pena con una multa ascendente al cuadruplo de cuota señalada al aparato o artefacto de los usados para las medidas cúbicas, en la Tarifa aprobada por el Ayuntamiento para el presente Ejercicio; pero como a juicio del señor Alcalde Municipal, dicha penalidad no es bastante para hacer que termine de una vez por siempre la continuación de esta clase de infracciones y para el supuesto de que las repetidas infracciones pudieran constituir un delito que debiera ser castigado además de la penalidad fijada por la Ley de Impuestos Municipales, a que se ha hecho mención anteriormente; es por lo que de orden del este último, tengo el honor de poner en su conocimiento una de las infracciones que debidamente comprobada por los Inspectores de este Municipio, ha sido cometida por la persona que se cita para que usted de acuerdo con el recto espíritu de justicia en que todo buen funcionario judicial debe inspirarse, proceda con arreglo a lo que haya lugar en derecho.

El referido infractor es el señor Antonio Iglesias Martínez, Vendedor ambulante de alcohol con el camión 4.424, y vecino de Concha número 111 el cual el día 3 del presente usaba para la venta al público 2 jarras de 4 galones con 900 gramos de menos cada una según asta levantada por el Comprobador de Pesas y Medidas de este Municipio señor Raimundo Aragón.

PREGUNTA DE LA SECRETARIA DE HACIENDA

Interesa la Secretaría de Hacienda de la Alcaldía, se le informe si la chapa número 37720 por la cual se había interesado, pertenece al ejercicio pasado o al actual.

LA INSPECCION DE UN CAMION

El Juez de Primera Instancia del Sur pide a la Alcaldía que con vista de los libros del Negociado de Transporte y Locomoción, se le informe si el señor Fernando Tarafa tenía inscripto a su nombre un camión Packard y después lo traspasó a los señores J. Ulloa y Cía.

PARA TOMAR POSESION

El señor Fernando Calvo, empleado que fué declarado cesante en el Departamento de Gobernación, se ha dirigido al Alcalde solicitando se le fije día y hora para tomar posesión, de conformidad con resolución de la Comisión del Servicio Civil.

SE DEJE SIN EFECTO

Ha pedido al Alcalde el señor Esteban Bustamante, escribiente del Departamento de Sanidad, se deje sin efecto el decreto dictado contra el mismo por el cual se le suspendió de empleo y suedo.

TRASPASOS DE AUTOMOVILES

Angel Amaro y Morales a Darío Silva y Prieto, seis omnibus Biederman, chapas números 40641, 40230, 40223, 40228, 40229, y 40226. Manuel Gordan a Regino Amaya, un Bertler, chapa 13328. Pedro Gutiérez a Luthe Quinlan, un Buick, chapa 5782. Impeial Automobile Co., a Luthe Quinlan, un Chrysler, chapa 6267. Juan A. Angulo a Nicolás Alvarez Franco, un Dodge Phother, chapa 5220 Imperial Automovile Co. a Tirso Guevara, un Dodge Brother, chapa 33916. Francisco López Rincon a José Tomás Prieto, un Chandler, chapa 8938. Ramón Grau a J. Ulloa y Cía., un Packard, chapa 5551. Albino Vázquez a J. Ulloa, un Chevrolet, chapa 17678. Carlos Gómez a Emilio Carmiño, un Buick, chapa 33784. Lawrence B. Ross Corporation a Santiago Aldabó, un Chevrolet, chapa 17749. Ross Cadillac of Cuba a José Nobo y Gelats, un La Salle, chapa número 10426 y Rafael Carballo a Andrés C. García, un automóvil Ford. chapa 16354.

Agua de Colonia :: del Dr. JOHNSON :: PREPARADA con las ESENCIAS más finas

EXQUISITA PARA EL BAÑO Y EL PAÑUELO

De venta DROGUERIA JOHNSON, Pl MARGALL, Obispo 36, esquina a Aguiar

HABANERAS

Viene de la página SIETE

MARTES DE MODA

RIA LTO

Muy concurrido ayer Rialto.

Un público selecto.

En su martes de moda veíase ayer, como otras veces el fresco y elegante salón de Rialto.

Doy seguidamente la relación de la concurrencia.

Empezando por las señoras.

Silvia Hernández de Rivero, la elegante y bella esposa de nuestro Director.

Emelina López Muñoz de Lliteras, Graziella Maragliano de Franchi Alfaro, Julita Montalvo, Pura de las Cuevas de Deetjen, Cristina Jiménez de Armand, Gloria de las Cuevas, Blanquita de Céspedes de Acosta, "Trini" de Céspedes de Lefebre.

Dora Guzmán de la Riva.

Julia Torriente de Montalvo.

Lolita Rams de Gaye.

Mary González de Peña, Isolina Díaz, Elvira Busto de Delgado, Nena del Río de Ortiz, Graziella Ramos de Prada, Herminia Cadenas de Longa, Isabel Riverón, la bella señora de Calzadilla; la interesante Carmencita Alfonso; Carmen Gálvez de Cortiñas.

Rosa López Parente de Remírez.

"Nini" Pérez de Leyte Vidal.

Raquel Rencurrell de Aguirre.

Margarita Forcade de Cárdenas, María Teresa de la Concepción de Garrido, Valentina Sarachaga de la Morena, señora de González Arriete, Teresa Santaya de Antón, Guadalupe Villamil de Baños.

Desde D. de Ruiz y Aida Estrada Mora de Recio.

Alicia López Aldama de Godoy, Alejandrina Rojo de Del Junco, Alejandrina del Junco de Aranda, Tetá Moré de Suárez Solís, Herminia Navarrete, Blanquita Fernández de Castro de Jardines, Matilde León de Armand, Malula Rivero de Scull, Nena González de Maruri.

Rita María Arango de O'Nahgten.

Gloria Pemberton de Govantes, Gloria Guerra de Beruff, Margarita Coroalles viuda de O'Shaughnessy; señora Borges de García, Alicia Lliteras de Rodríguez Lendián, "Chacha" Cuéllar de Gutiérrez.

Rosaura Muñoz de Fernández.

Señoritas: "Nina" Martínez Armand.

Fausta Fernández, Merceditas López Chávez, Ofelia y Josefina Valverde.

Patricia y Eudora O'Shaughnessy y Coroalles.

Silvia Guzmán, Rosita de la Riva, Ofelia Gálvez, "Bebita" Delgado, Amalia Valdés. Esperanza y Mercedes Jiménez, "Nanana" Bridat, Rebeca Pichardo, Hilda y Nenita Cerice, Margarita y Ana María Macía, María Josefa Naranjo.

Zoila Osés, Esperancita Núñez y Virginia González Sanguily.

Julieta de Cárdenas.

Carmelina Cortiñas y Gálvez, Teresa Rodríguez, María Teresa Suárez Solís, Ofelia Rodríguez, Alice Godoy, un encanto; Cuca Llanusa.

Aurorita y Ondina Delgado y la encantadora Silvita Costales.

Maricusa Etchegoyen.

Dulce María y Josefina Basarrate.

"Tina" Hamel, Raisy Curbelo, Regina Amieva, Teresita Rodríguez, Ofelia Ramos, Estela Tarafa, Consuelo Rodríguez, María Antonia Arttia, Isolina Cano.

Amelia de Zayas.

Blanca, Magda y Lena Cuervo.

Piedad Maza y Artola.

"Cuquita" López Parente y Carmencita Rams.

FAUSTO

Los martes de Fausto.

Siempre tan favorecidos.

Ya en la terraza ya en la sala reuníase ayer un selecto concurso de damas y señoritas de nuestra buena sociedad.

Paso a dar la relación.

Señoras: Amelia Rivero de Domínguez Roldán.

María Luisa Montalvo de Kohly, Clara Rivero de Suárez, Alice Dana de Pino.

Emelina Aguirre de Mejer, Amparo Z. de Reynolds, Obdulia Togores de O'Hallorans, Susana de la Torre de Cazimajou, Caridad Creus de Quijano, María Ramírez Vda. de Saaverio, Serafina R. de Castro, Noemí Cancio de Gil, Mercedes Barrena de Valliciergo, Cándida Martínez de Sastre, Juana Suárez viuda de Ventura, Cristina Serrano de Carbonell.

María Cabrera de Fowler.

Laydee O'Hallorans y su hermana Siomara O'Hallorans, señora de Busto.

Dolores Recio viuda de Valdés, Gloria Ariosa de Almagro, Camila San Pedro de Borbolla, señora de Calvo, señora de Cardona, Luisa Rosales de Borbolla, Margarita Ruiz de Kohly, María Valle de Ortega, Esperanza Berenguer de Díaz.

Matilde Moreno de del Valle, Juana C. de González, señora viuda de Villanueva, Ofelia Barrena de Fernández, Pilar Hernández de Fuentes, Elisa Recio de Orbiz, Rosario Puig de Pérez, Manuela Fernanuez de García, María Ferriol de Garrido, Elena Fuentes de Borbolla.

Concepción Reyes de Pascual.

Señoritas:

Perlita Fowler.

María Luisita Kohly.

Margarita y Zoila Ventura, Rosario Medina, Mercedes y Herminia Mazón, "Fefita" Rodríguez," "Mayi" Sasatre, Milagritos Coll, María Angélica Bello.

Esther Morales, Silvia Sánchez Toledo, Berta y Olga Lago, Hortensia y Ofelia Saaverio, Ofelia y Lilila Les, Celita Alvarez Diez, Julia Arizti, Carmita Cabral.

Ofelia y Eloina de Castro.

Nena Valdés Recio.

Ana Julia Gil.

Amelita Lizarrague, Obdulia Ruiz.

María Isabel Sáenz, Rosita Añón, Margot Matheu, Onsida Leiseca.

Carmelina y "Juanitilla" Sánchez Villalba.

Nenita Zabala, "Mundita" y Carmita García, Berta Orbiz, Carmen Crucet, Hilda Castellón, Amparo Suero, María Pérez, Lucy y Carmen Suárez, Mary Odriozola, Estela Duval.

Leticia Vilanova.

Clarita Suárez Rivero.

RIVIERA

En plena animación.

Y con gran concurrencia.

Así se vió ayer, en su martes de moda el elegante salón del cine Riviera, siempre tan favorecido por nuestras elegantes.

Extensa la relación de la concurrencia.

Señoras:

Señora Firpo de Silva, Dolores Vidal de Suárez, Carmen López de Pereda, Josefina U. de Valdés Rodríguez, María Antonia Martínez de López, Josefina González viuda de Lomba, Victoria Jiménez de Flores Estrada, Peti Peón de Durán, Estela Peláez, señora de Jiménez Rojo, señora de Estafani, Consuelo M. de Cubas.

Señora de Chaple, Blanca Broch de Díaz Albertini, señora de Godoy, señora D'Arcy de Caraz, señora de Cobbly, Albertini Levy de Atinga, Pepita Estrada de Pesant. Carmen Mayemberg de Toledo, Matilde López viuda de Panes, América C. de Rensoli, Emilia F. de Monich, Carolina B. de Oliva, Carmen H. de Carranza, Clotilde Ibáñez viuda de Bure.

Julia Roca de Olivares, Carmina Piquet de Diago, Basarrate de Núñez, María Teresa Pérez de Moura, Consuelo Terry de Arazorena, Viuda de Marinelo, Carlotica Blasco de Coto, Viuda de Plasencia, Hortensia P. de Munilla.

María González del Real, Eloisa Segrera de Latour, Esther Hernández de Dulzaides, María Elena Núñez de Sánchez, Teresa Cabrera viuda de Fernández, Alicia Caraz de Arenal. América F. de Villa.

Mercedes Arango de Roca, Isabel Campos de Leiseca, Consuelo R. de Gómez, Clara Ramos de Luis Mesa, Joaquina M. de Díaz, de Fontanal, Estrifani P. de Muñoz, Ampara D. de Villegas, Hortensia B. de Esquivel, María de los Angeles de Castillo.

Señora Jiménez de Cadenas.

Señoritas:

Palmira y América Pardeal, Merceditas Cinca, Carmita Beltrán, Carmita Roig, Mercedes D'Arcy, Chela López, Carmita y Dulce Velo, Gloria y Zoila Oces, señorita Diago, Esther y Margot Majajmil, Margarita Dumas, Isabel Beltrán, María Pepa Beltrán, María Antonia Bure, Margot de las Casas, Cuquita Díaz Clark, Margot Toledo Mayember, Conchita Hernández Gonzalo, Celia Ochoa.

Conchita García Montes, Berta Arozarena, Natalia y María Pepa Puo, Nesy Montero, Lucrecia Haro, Carmita Montoto, Ofelia Aixalá, Esperanza y Ana Luisa Bafbone, Carmen G. de Vieta, Julia y María Tamargo.

Isabelita Suárez, Carmen y Ondina Fernández, Elisa Santamarina, Bebita Carrillo, Lourdes Caballero, Aida del Castillo, Bebita Carol, Esther Madariaga, Bebita Rabel, María Díaz, Graciella Díaz, Rosita, Berta y Amparo Lanza, Lidia Abalo, Luisa Mesa, Emely Arraiz, Irene y Fina Borras.

Maruja López, Nena Sánchez, Manolita y Caruca Larrondo.

Ameriquita y Blanquita Villa, Esther Rodríguez, Rosita Jiménez, Carmen Martí, Nena y Ondina Bouzzi, Inés Morales, Elena Villalba, Beba Betancourt, Carmelina Ramírez, Estrella Méndez.

Matilde, Emilia y Aida Betancourt.

(Continúa en la Pág. ONCE)

LA COLONIA ESPAÑOLA DE SANTIAGO DE CUBA, CELEBRARA HOY DIVERSOS ACTOS PARA SOLEMNIZAR ESTA FECHA

Diplomas de socios de mérito de la misma al coronel González Valdés y al Dr. Max Henríquez Ureña. Entrega de diplomas a las maestras con veinte años de servicios

SANTIAGO DE CUBA, octubre 9.—DIARIO. Habana. Mañana a las once de la mañana, en los salones de la Colonia Española, les serán entregados los diplomas de socios de mérito de la misma, al Jefe del Primer Distrito Militar, coronel González Valdés y al doctor Max Henríquez Ureña.

Por la noche, en conmemoración del día patriótico, se celebrará una suntuosa fiesta por el Grop Nacionalista Radical Catalunya.

SOTO.

FIESTAS CONMEMORANDO EL 10 DE OCTUBRE. — ENTREGA DE DIPLOMAS A LAS MAESTRAS QUE LLEVAN 20 AÑOS DE SERVICIOS.—CONCIERTO DE MUSICA CRIOLLA. — RESES ARGENTINAS PARA ZAYAS BAZAN

SANTIAGO DE CUBA, octubre 9. DIARIO. Habana.—Entre las fiestas con que se conmemorará el 10 de Octubre figura un homenaje ante el busto de Carlos Manuel de Céspedes erigido en la Granja Agrícola que lleva su nombre.

Será rendido este tributo por la Escuela Pública Emilio Bacardí. El develamiento del busto del general del Ejército Libertador y abogado ilustre Rafael Portuondo Tamayo, erigido en la plaza del Carmen, tendrá lugar asímismo el 10 de Octubre, haciendo uso de la palabra en dicho acto el Presidente del Ayuntamiento y Rafael Argilagos.

—En el salón de sesiones del Ayuntamiento se hará entrega de los diplomas a las maestras de escuelas públicas que llevan veinticinco años de servicio. Se celebrará un concierto en el Conservatorio Provincial de música, ejecutándose única y exclusivamente piezas de autores criollos.

—Con motivo de no haber comparecido el acusado que está en libertad en la causa por robo del que resultó homicidio contra Carlos Montano y Antonio Medina, se suspendió este importante juicio oral, que debió haberse celebrado ayer y para presenciar la sesión del mismo concurrió un numeroso público al palacio de Justicia.

—Esta mañana entró, procedente de Puerto Plata, el vapor cubano Habana, conduciendo veinte pasajeros y veinte reses que se dice son propiedad del comandante Zayas Bazán, las cuales serán enviadas a Camagüey.

SOTO, Corresponsal.

LA ISLA DE CUBA

LA CASA MAS POPULAR MONTE 55 y 57 LA QUE MAS BARATO VENDE

Fecha Gloriosa

HACE hoy 60 años, el Padre de la Patria, Carlos Manuel de Céspedes, inició la lucha por la conquista de la Independencia.

El formidable paso de avance dado por la República en estos últimos años, buena prueba de la capacidad del Pueblo y del Gobierno Cubano para regir sus propios destinos, es el mejor homenaje que se puede rendir a los Mártires que dieron principio a la Epopeya Libertadora, ya que se vé logrado el fin por ellos perseguido.

"La Isla de Cuba", fiel a su tradicional costumbre, formúla, en día tan señalado, sus votos, sinceros y entusiastas, por el bienestar de la República, de su pueblo y de sus gobernantes.

BARRERAS LLEGARA A LA HABANA EL PROXIMO SABADO

El comandante Alberto Barreras Senador de la República y uno de los jefes más característicos del liberalismo habanero, llega a la Habana el próximo sábado de 2 a 3 de la tarde, por el muelle de San Francisco.

Con ese motivo el Gobernador Ruiz se propone hacer una extensa invitación para que concurran a darle la bienvenida al Senador Barreras sus numerosos amigos políticos de la provincia.

También los Presidentes de Ejecutivos Liberales, que se reunen el Sábado a las cinco de la tarde, concurrirán al recibimiento que se le hará al Senador Barreras.

Agentes para Anuncios en EUROPA:

L. MAYENCE & Cie

DAVIGNON, BOURDET & Cie. Sucres

9, Rue Tronchet, PARIS

19, 21, 23, Ludgate Hill, LONDRES

LO QUE TRAE INTERESANTE LA GACETA OFICIAL DE HOY

Conceder la permuta de las Notarías que sirven los doctores Gaspar A. Betancourt y Valdés y Rodolfo Francisco de la E. Baños y Fernández, en Guane y Gabana, respectivamente.

—Nombrando Notario en Zaza del Medio al doctor Antonio García de Santa Marina y Rojas.

—Conceder dispensa sin el transcurso del año legal a María Carlota Marina del Carmen Valdés y Ruiz, para que pueda contraer matrimonio.

—Conceder igual dispensa a María Teresa Betancourt y Caballé y al señor Walter Manrique Crabb y Pasetti.

—Otorgando título de Mandatario Judicial al señor Andrés Vidaillat y Proenza, para que ejerza en Baracoa.

—El Tesorero General de la República da a conocer el último balance practicado, en el que se acusa la existencia en las arcas nacionales de efectivo por valor de $22.589.571.60.

—Decreto nombrando al doctor Alejandro Portero y Ferrer, Director de la Escuela Normal de Santa Clara.

—La Audiencia de la Habana concede pensión a Carmen, Rosario y Ernesto Armas y Fernández, de trescientos cincuenta pesos anuales, como hijos del empleado fallecido José Ramón Armas.

ALMACEN DE MUSICA
INSTRUMENTOS Y ACCESORIOS
S. Iglesias
CUERDAS Y REPARACIONES
SAN RAFAEL 46
Telf. M-1588 HABANA-CUBA

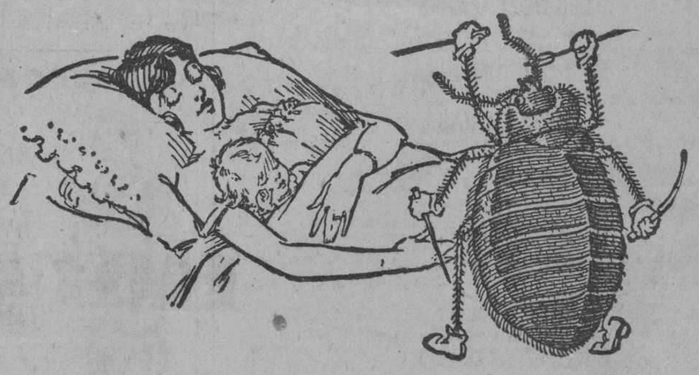

Los peligros nocturnos

CON astucia de asesino, la chinche repugnante se esconde durante el día, esperando a que su víctima se acueste para atacarla con mordeduras venenosas. Destruya estos intrusos peligrosos antes de sufrir sus picaduras ponzoñosas. Use Flit—el destructor seguro de chinches y otros insectos caseros.

El Flit pulverizado, en pocos minutos, limpia la casa de moscas, mosquitos, chinches, cucarachas, hormigas y pulgas. Penetra en las rendijas que usan los insectos para esconderse y criar y destruye sus huevos.

El Flit pulverizado — sin dañar ni manchar el tejido más delicado — mata la polilla y sus larvas que destrozan la ropa.

Químicos famosos perfeccionaron el Flit. Es fácil de usar—mortífero para los insectos e inofensivo para el hombre. Altamente recomendado por los Inspectores de Sanidad. De venta en los principales establecimientos.

Distribuído por: Standard Oil Company of Cuba, Havana

M.E.C.D. 2016

El nombre conocido que inspira confianza

Lucas

Insista en lo genuino cuando compre

PINTURAS — BARNICES — ESMALTES

DURANTE setenta y siete años la casa Lucas se ha hecho famosa por sus pinturas. Durante todo este tiempo continuamente hemos perfeccionado nuestros productos con el fin de dar valores mayores, resultados mejores y economía máxima.

Cuando quiera que usted compra un producto que lleva la marca de LUCAS, lo hallará exactamente tal como se describe.

Exija que le den lo genuino.

Nuestra linea de pinturas, tintes, barnices y esmaltes es completa; cualquiera cosa que Ud. desea, LUCAS la tiene.

Manufacturero de Insecticidas y Fungicidas, tales como Arsenisto de Plomo, Arsenisto de Calcio, Verde París, etc., etc.

De Venta en las buenas tiendas del ramo y en las ferretarias.

Dirijase a nuestro representante para Cuba
J. A. Cabeza, Apartado 2186, Habana
ó directamente á
John Lucas & Co., Inc.
Export Dept. Established 1849 New York, N.Y.

LARA

Regio programa se anuncia para hoy en este concurrido cine.

En los turnos de matinée desde la una hasta las seis y media, y por la noche se presentará el siguiente e interesante programa:

El Diablo Suelto, por Jack Perrin.

El Perseguido Inocente, por Sally Blane.

Madame Pompadour, por Antonio Moreno y Dorthy Gish.

Debut del gran Trio Oriente, reputados cancioneros cubanos y guitarristas, que acturán a las cinco y media y dieb y media.

Mañana: La Tragedia de Belgrado, por Magda Sonja.

Viernes 12: Coney Island o La Playa del Placer.

Sábado 13: Nada, niña, nada, por Bebe Daniels y Gertrude Ederle.

2026. O-10.

PRADO

Un programa altamente atractivo para el dia patriótico que se conmemora hoy en toda la República, es el que ha preparado la empresa del cómodo y concurrido Teatro del Prado, figurando en primer término una regia matinée que da comienzo a la una en punto del dia. En ella actuará la sin par Amparito Medina y Medina Celi, números de canto y baile que tan aplaudidos han sido por el público, exhibiéndose también las peliculas El Perseguido Inocente, por Jack Luden; Los Holgazanes, por Charlie Chaplin; y PASIONARIAS, por Charles Farrel y Greta Nissen.

Los turnos elegantes de las cinco y cuarto y de las nueve y media se cubren con el estreno de la maravillosa producción de la Paramount titulado El Ultimo Vals, precioso cinedrama de grandioso éxito, garantizado con la marca UFA y una comedia y una revista de asuntos mundiales. Antes de la pelicula ejecutarán nuevos números de canto y baile Luz Gil, Amparito Medina y Medina Celi, quienes diariamente llevan una buena cantidad de público al siempre preferido teatro de la calle de Martí.

Uara la sección de las ocho y media se anuncia nuevamente PASIONARIAS, por Greta Nissen y Charles Farrel.

Mañana: estreno de Un Caballero de Paris, por Adolphe Menjou, y más adelante La Ultima Orden, por el gran Emil Jannings y nuevos números por Luz Gil y Amparito Medina.

2111. O-10.

UNIVERSAL

Para hoy miércoles 10 de Octubre, el ventilado y cómodo salón de las mil lunetas de Egido y Monte, ofrece un gran programa:

La divertida comedia en dos actos, titulada Sube y Baja.

La pelicula del Oeste, en 6 actos, por Buffalo Bill Jr. titulada Un Vaquero de Sangre Azul.

El episodio 6 de Hombres Marcados.

Y la espectacular producción por el ardiente enamorado, John Gilbert, con Greta Garbo, titulada El Demonio y La Carne.

Los precios para la matinée, son de 20 cts. los caballeros y 10 cts. las damas y niños; y por la noche, la entrada general 20 cts.

Para mañana: Bajo el Aguila Imperial, por el perro Relámpago; Noches de Broadway, por Lois Wilsin; el episodio 7 de Hombres Marcados y cómicas.

1901. O-10.

HOY- PRADO -HOY

Matinee infantil de 1 y media a 5.

EL PERSEGUIDO INOCENTE

Por Gary Cooper.

LOS HOLGAZANES

Por Charles Chaplin.

La reina del baile español

AMPARITO MEDINA

Greta Nissen y Charles Farrell, en

PASIONARIAS

LUNETA 40 cts. NIÑOS: 20 cts.

TANDAS DE 5½ Y 9½

La regia producción Paramount, titulada:

EL ULTIMO VALS

AMPARITO MEDINA, MEDINA CELI Y LUZ GIL

LUNETA: 50 cts. PREFERENCIA 60 cts.

TANDA DE LAS 8

PASIONARIAS

LUNETAS: 20 cts.

ESTREÑIMIENTO

El Mejor Remedio
El Más Cómodo
El Más Económico

VERDADEROS GRANOS DE SALUD del Dr FRANCK

DE VENTA EN TODAS FARMACIAS

A. TRONCIN & J. HUMBERT, 59, Rue Nollet, PARIS

DIABETES

y sus complicaciones se curan radicalmente con el

VINO URANADO PESQUI

que elimina el azucar a razon de un gráme por dia, fortifica, calma la sed y evita las complicaciones diabéticas

De venta en las Principales Boticas y Droguerías LABORATORIO PESQUI Almacen 17 San Sebastián (España)

EL DR. SECADES Y EL BILLETE PARA EL ALMUERZO MAMBI

Citación a los libertadores cubanos para la manifestación y embarco en San Francisco

El doctor Secades nos pide hagamos constar que aquellas personas que hayan recibido billetes para el almuerzo Mambí en el Campamento de Tiscornia, que se ha de celebrar en el día de hoy y no hayan podido abonarlo, pueden asistir si así lo desean y abonar el importe de dicho cubierto bien en aquel acto o al día siguiente en el bufete del doctor Secades, Aguacate 30.

En esto el doctor Secades como en todos sus actos fía en la caballerosidad de sus amigos.

A LOS LIBERTADORES CUBANOS

Se recuerda por este medio a todos los libertadores cubanos que a las 8 y media de la mañana de hoy deben estar en el parque Maceo para presenciar el desfile de los norteamericanos y una vez terminado esto marchar en manifestación hacia el muelle de San Francisco en cuyo lugar se tomarán los remolcadores y lanchas, atracados allí al efecto, para dirijirse al Campamento de Tiscornia en donde se celebrará el gran almuerzo Mambí.

Se suplica que de ser posible concurran los libertadores con traje dril crudo.

OBSEQUIOS PARA EL ALMUERZO MAMBI.

Ayer se recibieron en las oficinas del doctor Secades los siguientes donativos con destino al almuerzo Mambí:

Claudio Conde, 3 cajas de agua mineral La Cotorra, 1 garrafón de ron Bacardí y un barril de cerveza Hatuey de Bacardí y Co., 5 cajas del refresco Irombeer de Jiménez y Hno 1 caja de vino españoles de Lalueza y Co., 3 barriles de laguer de la Co. Cervecera Internacional, 1000 platos de cartón de Alvarez y Hnos. de Alejandro Ramirez 14.

Y una lata de aceite Martí de J. Calle y Co.

APOLO

Hoy: El Trío Becerra.— Todos Eran Valientes, por Ramón Novarro.—

La última interpretación que para la marca Metro ha hecho el simpático actor Ramón Novarro, titulada, Todos Eran Valientes; y la grandiosa producción Paramount El Hermoso Espadachín, por Gary Cooper y Evelyn Brent, serán exhibidas en las tres grandes funciones de la 1.30; 5.15 y ocho y cuarto.

Además, figura en el programa de la matinée, las divertidas comedias en dos partes cada una: La Cartera Escurridiza, Conquistando el Aire, y Oh, Maestro! En las tandas de 5.15 y 8.15 el Trío Becerra. Los precios de la luneta a la una y media, 15 cts. los niños y 20 los mayores; a las cinco y cuarto, 20 centavos; y a las ocho y cuarto, 30 cts.

2022. O-10.

GRIS

Hoy miércoles gran matinée a las dos, con la cómica Ilusión Optica, la interesante obra En las Arenas de Arabia, por Barry Norton y Dorothy Janis; el drama del Oeste Un País sin Ley, por Ken Maynard; la cómica Alicia la Fascinadora, y la jocosa comedia en 7 partes Loco de Atar, por William C. Field y Mary Briand.

Luneta, 20 centavos.

En las tandas elegantes de cinco y media y nueve y media, Alicia la Fascinadora y estreno de la gran diosa producción en diez partes El Fantasma del Circo, por Harry Peel e Ilona Karoldwona. En esta película toman parte los artistas del mayor circo del mundo, que realizan trabajos de méritos indiscutibles nunca vistos en Cuba.

A las ocho y media, Loco de Atar.

2012. O-10.

CUBA

Excepcional programa nos permite para hoy dia de la Patria el concurrido y confortable cine de la calle de Suárez.

La matinée dará comienbo a la una con revista y comedias, la colosal cinta por el as de los graciosos, Reginald Denny, Buenos, días, Señor Juez; la regia superproducción, quizá la mejor del inmenso Lon Chaney y John Gilbert, titulada El Payaso; y la colosal cinta por Ramón Novarro, que lleva por titulo Todos Eran Valientes.

La tanda elegante se cubrirá con Todos Eran Valientes y El Payaso.

Por la noche, a las ocho y cuarto, en función corrida, todo el programa combinado.

Mañana: El Gigante de la Montaña, por Maciste; y Madame Pompadour, por Dorothy Gish y Antonio Moreno.

2024. O-10.

RIALTO

Un programa interesante proyectará Rialto en la matinée de 1 a 5 de la tarde de hoy. Además de varias cintas cómicas se proyectará la interesante cinta por Shannon Day, titulada La Reina de los Gitanos; la grandiosa cinta basada en la famosa novela del Caballero Audaz, e interpretada por la renombrada Raquel Meller, titulada La Venenosa; y la notable cinta interpretada por Barry Norton, titulada En las Arenas de Arabia. Los precios para esta matinée serán 50 cts. los mayores y 30 cts. los menores. Para las tandas elegantes de 5.30 y 9.45 se proyectará el estreno en Cuba de la grandiosa creación La Venenosa, interpretada por Raquel Meller; y para la tanda de 8.30 se proyectará la interesante cinta por Barry Norton, titulada En las Arenas de Arabia.

2019. O-10.

RIVIERA

Hoy miércoles, dia de la patria, está anunciada una grandiosa matinée que comenzará a la una y media con una Revista; dos divertidas comedias; Tom Mix, el rey de los cowboys en la producción especial titulada Vida Nocturna; y Rin Tin Tin, el famoso perro, en la cinta especial, La Lucha por la Vida.

Para las tandas elegantes de hoy miércoles está anunciado el reprise de la monumental obra del genio de la cinematografía, Abel Gance, titulada NAPOLEON.

En la tanda inicial de la noche se exhibirá el gran drama titulado La Lucha por la Vida, interpretada por Rin Tin Tin, famoso perro policía.

Una Cana al Aire, será estrenada el jueves en tandas elegantes esta divertidísima producción, interpretada por el simpático Ford Sterling y la graciosa chiquilla Nancy Carrol.

AMANECER, la soberbia producción del siglo, será exhibida por última vez el jueves en la tanda inicial de por la noche.

El viernes dia de la Raza, habrá una soberbia matinée a la una y media y para las tandas elegantes está anunciado el estreno de la monumental obra de Emil Jannings, titulada La Ultima Orden.

Muy pronto, serán estrenadas en este teatro las siguientes grandes producciones: El Ultimo Vals, Tolos Eran Valientes, La Legión de los Condenados, La Legión Extranjera, Los Cosacos, El Angel de la Calle, Los Cuatro Hijos, Molino Rojo, El Patriota, La Marcha Triunfal, Los Cuatro Diablos, La Calle de los Pecados y otras muchas más.

2021. O-10.

Alquile Un Lustra-Pisos Electrico "Johnson"

y sus pisos quedarán diez veces más brillantes que si el lustrado fuese hecho a mano. Esta maravillosa maquinita la hallan indispensable decenas de millares de familias porque con ella no hay que encorvarse, arrodillarse, ni siquiera mancharse las manos. Aplíquese una capa fina de cera JOHNSON y luego que la cera se vea lo debidamente seca procédase a sacar lustre con esta maquinita. Guíela sin oprimirla y quedará Ud. sorprendida con los resultados.

Cómprela o alquílela en droguerías, almacenes, tiendas y ferreterías.

Distribuidores
Roque & Franceschi
Habana 20
Habana

S. C. JOHNSON & SON, Racine, Wis., U.S.A.

CINE

LOS COSACOS.—Por John Gilbert y Renée Adorée.

Esta película de la Metro-Goldwing-Mayer, estrenada ayer en el "Encanto", es una de esas obras en que la crítica nada tiene que hacer sino decir que es buena: muy buena. Su bondad implica una razón de entretenimiento. Emociona y divierte, eso es todo; porque todo es acción, situada en un ambiente exótico, lo más cerca posible a la naturaleza. Ninguna preocupación fuera de lo que se ejecuta. Nada cedido al pensamiento y las maquinaciones intelectuales. Vida plena, absoluta... y salvaje.

Esta es la vida de las aldeas cosacas, linderas con las tierras turcas. El hombre para la pelea, la mujer para el trabajo. Y el amor como un accidente fisiológico para que esa delicia de vida no se acabe. Rectifiquemos. Era la vida en tiempos de los zares.

En la novela de Anita Loos, "Los caballeros las prefieren rubias", viajan dos norteamericanas por Europa. Dejan atrás París, Berlín, Viena. Siguen avanzando hacia el oriente. A ver desde la ventanilla del tren a las mujeres trabajando en el campo, una dice a la otra: "Ahora es cuando, verdaderamente, noto lo lejos que estamos de América". A la vista de "Los Cosacos" brota este comentario: "Ahora es cuando, precisamente, se nota lo lejos que están en Rusia de la civilización". Averigüen los sociólogos fáciles si en la actualidad ocurre lo mismo. Por lo pronto no hay guerra contra el turco, y los cosacos, para vivir, habrán, por lo menos, de ayudar a las mujeres en las faenas de la existencia. Ya no es en ninguna parte una profesión el guerrear, como el pirata de los versos de Espronceda.

Pero si de ahí no se sacan referencias actuales en la realidad se consiguen, y bien emocionantes, para el cinematógrafo. Esos cosacos contratados por la Metro encontraron en el cine una ocupación que difícilmente la hallarían en la vida. El turco, hoy, es el dólar, y le han entrado a saco en acciones verdaderamente heroicas.—R.

Gacetillas

VERDUN

Hoy: NADA, NIÑA, NADA

El programa que para hoy, dia de fiesta nacional nos anuncia el cartel de este cómodo y simpático coliseo de la calle de Consulado, es de lo más atrayente y sugestivo. Como de costumbre, la matinée comenzará a la una y media y terminará a las seis, costando la función corrida 20 cts. Será amenizada por la Orquesta Verdún y se exhibe Revista de asuntos mundiales No. 98; Los Guapos del Mar, por Stand Laurel, comedia; la más interesante y hermosa cinta dramática del colosal actor George Bancroft, titulada Granujas por Doquier; la moderna producción con un lujo fastuoso y escenas de intensa emoción, titulada A La Cárcel Con Ella, por Laura La Plante; y Bebe Daniels en la sensacional creación, Nada, niña, nada. Por la noche, el mismo programa, costando la función corrida 30 cts.

2015. O-10.

WILSON

Magnífica matinée de 1 a 5, con las producciones Monerías, comedia por los Niños Peligrosos; Lon Chaney y Betty Compson en Los Antros del Crimen; Laura La Plante y Tom Moore, en la supercomedia A La Cárcel con Ella; y Richard Dix en la sensacional atracción Intrigas Orientales. Para esta matinée regirán los precios de 20 cts. niños y 30 cts. los mayores.

En tandas elegantes de 5.15 y 9.45 la comedia Monerías y Los Antros del Crimen. Para estas tandas regirán los precios de 20 cts. niños y 30 mayores.

En tanda de las 8.15 comedias y la super producción por Laura La Plante y Tom Moore, A la Cárcel con Ella, rigiendo los precios de 20 cts la luneta.

2017. O-10.

ACTUALIDADES

Hoy: debut del Tanguista Delfino.— El mejor espectáculo de la Habana.

Para conmemorar la fecha gloriosa de hoy, la empresa de este favorecido coliseo ha seleccionado dos grandes programas de Cine y Variedades, especiales para el dia de hoy. En la matinée que dará comienzo a la una y media d ela tarde, se estrena revista de verdadero interés mundial y muchas cintas cómicas y dramitas del Oeste, cintas que siempre son preferidas por la gente menuda. Luego se estrenará la superproducción especial por el celebrado actor Hobart Bosworth, titulada El Loro Chino (Chinesse Parrot), película que ha alcanzado una gran popularidad en esta Capital. Terminado el programa cinematográfico, la compañía de revistas y variedades, que la integran las hermanas Pfarry, el tanguista Delfín, Julita Muñoz, el dueto cómico Merce y Pablo y las seductoras y alegres chicas del cuerpo de baile que con tanto acierto dirigen las hermanitas Pfarry, ejecutarán preciosos números de varietes. El precio señalado para esta matinée es el de cuarenta centavos la luneta para mayores y 20 cts. los niños.

Por la noche, dos tandsa, una a las ocho y media y la otra a las diez, exhibiéndose en ambas El Loro Chino y nuevos números de variedades por la compañía en cada tanda.

Resurrección Blanco, coupletista internacional, debutará mañana jueves. Resurrección reforzará considerablemente el cuadro de variedades del amigo Orozco.

El viernes12, Fiesta de la Raza, dos grandes funciones y matinée especial para conmemorar tan solemne fiesta.

2023. O-10.

UN LESIONADO.

Juan Pérez Sandoval, de 14 años, vecino de Santa Ana J, en el Cerro, fué asistido de la fractura del dedo grueso de la man oderecha, que se causó en la fábrica de calzado situada en Vista Hermosa y La Rosa, al pillarse la mano con los engranes de una máquina.

EL TRIBUNAL UNIVERSITARIO DE FALTAS GRAVES HA IMPUESTO AYER LA PENALIDAD DE UN AÑO Y UN DIA DE SEPARACION DEL CARGO A UN PROFESOR DE MEDICINA

MAÑANA COMENZARAN LAS OPOSICIONES A LAS PLAZAS DE AYUDANTES ALUMNOS DE LAS CATEDRAS DE PATOLOGIA GENERAL E HISTOLOGIA NORMAL.—CUATRO PREMIOS INSTITUIDOS POR LA S. C. DE INGENIEROS

Ayer mañana celebró sesión el Tribunal de Faltas Graves presidido por el señor Rector de la Universidad, doctor Octavio Averhoff, con asistencia de sus miembros doctores Antonio Fernández de Castro, Ernesto Dihigo y Julio Brouwer como Vocales del Consejo Universitario y los señores Decanos de Derecho, Medicina y Letras, doctores Dolz, Rodríguez Molina y Martínez, con los Profesores más antiguos en activo servicio doctores Evelio Rodríguez Lendián y Santiago de la Huerta, por la Facultad de Letras y Ciencias, Eusebio Hernández y José P. Alacán, por la de Medicina y Farmacia y Enrique Hernández Cartaya y Francisco Carrera Justiz, por la de Derecho, asistidos por el señor Secretario General del Alma Mater doctor Manuel de Castro Targarona, que lo es también de este alto Tribunal académico.

Fué sometido a estudio y deliberación el dictamen formulado por el doctor Ernesto Dihigo, como ponente en el expediente instruído, por faltas graves, al Profesor de la Escuela de Medicina, doctor J. F., al que se acordó imponer la pena de un año y un día de separación de su cargo.

OPOSICIONES A PLAZAS DE AYUDANTES-ALUMNOS

Mañana comenzarán los ejercicios de oposición para proveer las plazas de Ayudantes-Alumnos adscriptos a las siguientes Cátedras:

Histología Normal. A las 3 p. m. en el Laboratorio Wood, ante el Tribunal integrado por la doctora Luisa Pardo y los doctores Vieta y Pereda.

Patología General 19, número 6. A las 9 a. m., en el Hospital Calixto García, formando el Tribunal calificador los Profesores doctores Grande de Rossi, Ramos y Bisbé.

LA SOCIEDAD CUBANA DE INGENIEROS INSTITUYE CUATRO NUEVOS PREMIOS

El señor Rector de la Universidad doctor Octavio Averhoff recibió ayer una gentil y atentísima comunicación de la Sociedad Cubana de Ingenieros, participándole haber instituído un premio especial para cada uña de las cuatro carreras universitarias afines a dicha Institución: Ingeniero Civil, Ingeniero Electricista, Ingeniero Agrónomo Azucarero y Arquitecto, que será adjudicado en cada curso académico al Graduado respectivo "que termine su carrera con el mejor expediente universitario y se haga merecedor a ello, a juicio de la Escuela respectiva, pudiendo declararlo desierto, si lo estimara procedente".

El premio consistirá en eximir a cada uno de los Graduados premiados de la cuota de entrada en dicha Sociedad de profesionales de la ingeniería, así como de las cuotas mensuales durante el primer año de asociados.

El señor Rector dió traslado de esta oferta al señor Decano de la Facultad de Letras y Ciencias.

La mencionada comunicación expresa al señor Rector calurosos elogios por las importantes mejoras que sucesivamente se están implantando en los planes de estudios de la Escuela de Ingenieros y Arquitectos de la Universidad, así como los progresos notorios que se obtienen ininterrumpidamente en la enseñanza universitaria de las mencionadas carreras.

DEL CONGRESO INTERNACIONAL DE UNIVERSIDADES

El señor Rector dispuso ayer, en su carácter de Presidente de la Comisión Organizadora del Primer Congreso Internacional de Universidades que se celebrará en esta capital en 1930, que sean citados los señores Profesores que integran dicha Comisión, para la sesión que se efectuará el próximo lunes, día 15 del actual, a las 10 a. m., en el Salón Rectoral.

EL CURSO DE LENGUA ITALIANA

Como ya hemos publicado, oportunamente, el plazo para solicitar la inscripción en los Cursos Libres de Italiano que en la Universidad de la Habana explicará el Profesor Aldo Ravina, quedará cerrado el próximo sábado, día 13.

LA SESION DEL 15 DEL CLAUSTRO DE LA FACULTAD DE MEDICINA

Para la sesión extraordinaria a que el señor Decano de la Facultad de Medicina y Farmacia, doctor Luis F. Rodríguez Molina, ha convocado—según anticipamos ayer—y que tendrá efecto el lunes 15, a las 9 p. m., los Profesores del respectivo Claustro, ha sido fijada ayer la siguiente orden del día:

Modificación del Reglamento de la Facultad. Modificación de incompatibilidades de la Escuela de Medicina, a petición de varios señores Profesores de la Antigua Escuela, Zanja y Belascoaín.

Esta sesión se verificará en el locales.

EL TEN CENT TEATRAL

Continúan activamente los ensayos de la Theatrical Ten Cents Company, para la reapertura de su triunfante espectáculo en el Teatro Nacional, reapertura que será a fines de la persente semana, es decir, el viernes o el sábado. La Bacanal de Oro, se titulá la revista que pondrá en escena las huestes artísticas en que figura como estrella Elia de Granados Carmita Ortiz y Julio Richards. Además, tomará parte en el programa de reapertura la celebrada artista Alicia Rico, tiple cómica que goza de merecidas simpatías por su arte suiginaria y original, la pareja de bailarines excéntricos Harry-Myers, el Jazz Band, el cuerpo de bailes y la orquesta. Todo este espectáculo será presentado a base de 10 y 20 cts. en función continua, abriendo el teatro sus puertas a las tres de la tarde.

Se estrenará en los primeros días las películas La Noche del Debut, El Jefe Secreto. Las Magnolias Fatales, y comedias de casa Pathé, que son indiscutiblemente las más chistosas que se presentan en la pantalla cinematográfica.

La empresa del Ten Cents Teatral se propone renovar sus programas con la misma frecuencia de siempre.

2035. O-10.

IMPERIO

Para hoy se nuncia un programa magnífico en el que figuran cintas de positivo mérito, tales como VENDIDA, por Dolores del Rio; Honor Ante Todo, por John Gilbert; La Antecámara del Matrimonio, por un reparto especial; y Boda Convencional, por Ricardo Cortez y Betty Bronson; y la graciosa comedia El Encendedor Maldito, por Charlie Chase.

Los precios que rigen para hoy son a base de 20 cts. matinée. Tanda de las cinco, 20 cts. y matinée y tanda, 30 cts. Función corrida de las 7.30, 20 cts. las damas y 30 caballeros.

Mañana, habrá una función extraordinaria, organizada por la Institución de Cultura y Recreo "Juveniles de Cuba y España", con un programa variado y ameno de cine y variedades.

1922. O-10.

HOY ENCANTO HOY

METRO-GOLDWYN-MAYER Presenta

JOHN GILBERT con RENEE ADOREE en La famosa obra de LEON TOLSTOI

LUNETA $.80 PREF. $1.00

LOS COSACOS

8½ Los Antros del Crimen

RONALD COLMAN Y VILMA BANKY en "DOS AMANTES"

ENCANTO Oct. 15 16 17 20 y 21.

SUPER-PRODUCCION ARTISTAS UNIDOS

MAÑANA Día de Moda — ENCANTO — MAÑANA Día de Moda

FLORENCE VIDOR en De MUJER a MUJER

Producción PARAMOUNT

HOY TANDA ESPECIAL: 1.45 P.M. — ENCANTO

CARL LAEMMLE Presenta

La Legión Extranjera

Función de Gala en honor de los veteranos de la guerra HISPANO-AMERICANA

Norman KERRY Louis STONE con Mary Nolan Lufie Marlowe

Además se Proyectará "EL CORAZON DE UNA NACION" por Patsy Ruth Miller

LUNETA $1.00 REVISTA Y COMEDIA PREFERENCIA $1.20

M.E.C.D. 2016

¿Que es lo peor para la tos?
¡TOSER!

Cada espasmo de tos irrita e inflama los bronquios y la garganta debilitándolos contra los ataques de microbios de enfermedades más serias. Para evitar graves complicaciones tome en seguida Miel de Alquitrán de Pino del Dr. Bell que inmediatamente calma la irritación bronquial, afloja las flemas, disminuye la inflamación y quita la tos.

Miel de Alquitrán de Pino del Dr. Bell

Dr BELL

FIJESE en la CAMPANA

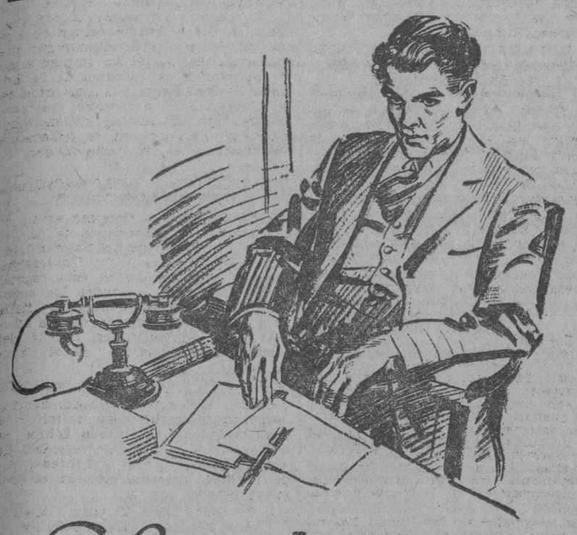

Horas después del desayuno

"¡LAS once de la mañana! ¿No llegará nunca la hora del almuerzo?"

¿Ha experimentado usted alguna vez esa vaga sensación de hambre, esa falta de energía e intolerable tensión nerviosa antes de la hora de almorzar?

Ese es un malestar desconocido para las personas que se desayunan con Quaker Oats—alimento rico en proteína, carbohidratos, vitaminas y sales minerales—elementos todos esenciales para la buena nutrición.

Comience el día desayunándose con un substancioso plato de Quaker Oats, y no tendrá necesidad de comer nada ni de tomar estimulantes antes del almuerzo.

Agradable—Fácil de preparar—Económico.

Quaker Oats

1163

Los Dientes Blancos Engañan a

4 de cada 5

PORQUE....

La Piorrea Ataca a Las Encías

Muchas personas creen que están seguras porque sus dientes están blancos; pero a menudo resultan engañadas.

Escondiéndose detrás de una alba dentadura está el enemigo que cobra cara su maldad a 4 de cada 5 personas mayores de cuarenta años—y a miles más jóvenes—la temible piorrea. Ignora los dientes y ataca las encías.

Tome estas precauciones; visite a su dentista cada seis meses y comience a usar el dentrífico que limpia los dientes sin emplear substancias cortantes—al tiempo que ayuda a mantener a las encías firmes y saludables—mejor resguardo contra la Piorrea.

Todos los días, mañana y noche, use Forhans para las Encías. Dele masage diariamente a sus encías con este dentrífico, según las instrucciones del folleto que acompaña a cada tubo. Entonces protegerá usted sus dientes y sus encías. En todas las farmacias en tubos de dos tamaños.

Fórmula de R. J. Forhan, D. C. D., Forhan Company, New York.

AGENTE GENERAL EXCLUSIVO:
ALBERTO PERALTA
SAN JUAN DE DIOS, 1.—HABANA. CUBA.
Apartado No. 2349. Teléfono A-9136.

Forhans para las encías

SUS DIENTES NO PUEDEN SER MAS SANOS QUE SUS ENCIAS

HABANERAS

Viene de la página NUEVE

EL CONCIERTO DE MAÑANA

ORQUESTA FILARMONICA

Su concierto reglamentario.

Será el domingo.

La orquesta Filarmónica de la Habana que, como es sabido, está ligada a la Institución Hispano cubana de Cultura, ha combinado un atrayente programa para su concierto del domingo.

Llevará la sinfonía en Re menor de César Frank.

Una obra dificilísima.

El maestro San Juan se halla consagrado por entero a los ensayos con el fin de que los efectos grandiosos de esta sinfonía resalten en toda su belleza.

Será un acontecimiento.

Y un nuevo triunfo.

LA EXPOSICION DE BUENDIA

Un triunfo brillantísimo.

Como estaba previsto.

Así resultó la exposición de retratos hecha en los salones del DIARIO por nuestro fotógrafo, el querido Federico Buendía que a su arte excepcional une dotes de caballerosidad y simpatía que le han granjeado verdaderos afectos.

Un desfile elegante, la exposición.

Interminable.

Desde el sábado que se inauguró, ha desfilado por el salón del DIARIO numeroso y selecto público que no escatimó merecidos elogios a la obra de verdadero arte que Buendía presenta.

Sigue abierta la exposición.

De cinco de la tarde a diez de la noche.

LA FIESTA DEL DANZON

Gran fiesta esta noche.

Del Club Tenerife.

Esta sugestiva y brillante fiesta, organizada para celebrar la festividad patriótica que hoy conmemora la República, tendrá lugar en el antiguo Miramar Garden, en Prado y Malecón.

Habrá bailes y canciones típicos cubanos.

Y las casitas criollas.

LAS ESCUELAS SALESIANAS

Una función el sábado.

Función de beneficio.

Las Escuelas Salesianas, que tantos simpatizadores cuentan en nuestra sociedad, proponen celebrar una segunda función que habrá de gustar, seguramente tanto como la anterior.

Tiene un noble propósito.

El Santuario de María Auxiliadora.

Para esta función se ha combinado un sugestivo programa poniéndose en escena la hermosa obra La familia de los Mártires y finalmente un chispeante sainete.

Empezará a las ocho de la noche.

JAMBOREE

Gran festival mañana.

En el nuevo frontón.

Habrá gran baile, amenizado por el sexteto habanero y el jazz Aquinto, mientras que en la cancha bandas militares y números de variedades amenizarán los entreactos del programa de boxeo.

Se exhibirán películas.

Y habrá otros varios números.

El honorable señor Presidente de la República ha prometido asistir a este "Jamboree", así como el Secretario de Obras Públicas, doctor Carlos Miguel de Céspedes, el alcalde de la ciudad y los más significados elementos de nuestro mundo social.

Además, el Comité de damas americanas organizado bajo la dirección de la señora León S. Hadad y de la señorita Stella Liadlaw, se ha formado otro de damas cubanas bajo la experta dirección de la distinguida Angela Casuso, que aunque alejada de toda fiesta por reciente duelo no ha podido sustraerse, dada su bondad característica de prestar su valiosa colaboración para tan magno acontecimiento, secundándola, entre otras, la encantadora señorita Cira Fernández Roque, con María de Céspedes, Luisa Yero, Luisa Lima de Dueñas y Carmen Taboada de Silva Lorca, con Angelita Goizueta, Annie Swan, Bebita de Céspedes, Teté Ferrán, María Antonia y María Luisa Dueñas, Rosa María Yero, Cucú Zequeira, Cuca y Carlota Menocal, Nieves Pajares, y Stenie de Castro.

El caritativo objeto de la fiesta, asegura el éxito.

¿Cómo dudarlo?

EL PIANISTA LORTAT

Confirmada su fama.

Plenamente

El selecto auditorio reunido durante la tarde de ayer, pudo aquilatar y pudo admirar la grandeza, la pureza y la fuerza artística del gran pianista francés.

Ante un lujoso Steinway nos dió una magnífica interpretación.

De Debussy, de Lizst de otros grandes maestros.

Otro concierto mañana.

Para despedida dé Lortat.

EL ALMUERZO DE AYER

Entre abogados.

Fiscales todos de la Audiencia.

Un almuerzo ofrecido ayer en el salón buffet del Encanto en honor del Fiscal de la República, el licenciado Jesús María Baraqué.

En torno al festejado estaban el Fiscal Julio Ortiz Casanova y el Teniente Fiscal Hilario González Ruiz.

Alrededor, los abogados Fiscales, René Ferrán y Ojea, Fernando Freyré Andrade, Enrique Fernández de Velazco, Fausto Alfonso Zalba, Francisco Chacón y Carbonell, Alfredo Bernal y Obregón, José Manuel Puente y Carretero, Antonio Ruiz de León y Gustavo Ramírez de Olivella.

A la mayor amenidad del almuerzo contribuyó el terceto del Encanto con sus variadas audiciones.

Tocó deliciosamente.

Enrique FONTANILLS.

GRAN REBAJA EN LOS PERMANENTES DURANTE OCTUBRE

20 tubos, $15; pasados los 20, a 50 centavos el tubo

GARANTIZAMOS EL TRABAJO

PARTICIPAMOS HABER RECIBIDO LA

LECHE "INNOXA"

LA INIMITABLE. La que pone el cutis de seda. LA UNICA.

DOS SOLDADOS SON CONDENADOS EN SANTA CLARA

Virtuosa dama fallecida en Rodrigo. El juez suplente de Calabazar tomó posesión

SANTA CLARA Oct. 9 DIARIO DE LA MARINA, Habana.— Un interesante juicio celebróse hoy en el Juzgado Correccional, actuando de Juez el doctor Neda y de Secretario el señor Rojas. En él fueron condenados los soldados de este distrito Bello y Salazar por infracción del caso quinto del artículo 41 de la orden 213 de 1900, a 180 días de arresto, por una falta de riña a 30 días de arresto y por otra falta de daños a unamulta de diez pesos.

Estos señores guardadores del orden penetrron en una casa de familia donde se celebraba un baile y parece que en contra de la voluntad de sus moradores querían bailar lo cual terminó en tragedia. Estos informes me fueron facilitados por el atento y caballeroso secretario señor Rojas.

Anastasio GARCIA
Corresponsal

FALLECIO EN RODRIGO UNA VIRTUOSA DAMA

RODRIGO, Oct. 9 DIARIO DE LA MARINA, Habana.— En el día de hoy dejó de existir la virtuosa dama señora Adela Espinosa de Franco quien gozaba en esta sociedad de grandes simpatías por sus virtudes. Una cruel dolencia exterminó en pocos días su preciada vida. Reciban nuestro pésame su atribulado esposo y demás familiares.

FARIÑA
Corresponsal

EL DR. FABIO RAIMUNDO SANCHEZ JUEZ SUPLENTE EN CALABAZAR DE SAGUA, SE HA HECHO CARGO DEL JUZGADO

CALABAZAR SAGUA Oct. 9. DIARIO DE LA MARINA, Habana.— Hoy se hizo cargo del despacho del Juzgado Municipal de este término el doctor Fabio Raimundo Sánchez por disfrutar veinte días de licencia el Juez propietario doctor Sotolongo El pueblo se muestra interesado en conocer la actuación del doctor Raimundo en el cargo de juez por lo que presenciará los juicios un numeroso público. Deseamosle éxitos al Juez sustituto.

HORTA

EN MATANZAS SE CELEBRARA HOY UN ACTO MILITAR

En el cuartel de Agramonte tendrá lugar solemnemente la fiesta del soldado distinguido

PUEBLO NUEVO, Matanzas Oct. 9 DIARIO DE LA MARINA, Habana.— De manera solemnísima se celebrará hoy la fiesta del soldado Distinguido.

Tendrá lugar el acto en el Cuartel Agramonte, y el Comandante Jefe del Distrito, ante el Gobernador de la Provincia y otras autoridades, impondrá al soldado que mejor hoja de servicio haya presentado, la preciada medalla con que todos los años se premia a los miembros de los seis regimientos destacados en cada una de nuestras provincias.

Esta tarde decidió el Comandante Carrera la celebración de dicho acto, seguida de una Gran Parada después de la cual y frente al Cuartel Agramonte se celebrará un almuerzo en el que alternarán con los soldados del Regimiento, su oficialidad autoridades y periodistas que han sido cordialmente invitados.

Dado el gran entusiasmo que el anuncio de dicha fiesta ha despertado y de la excelente organización que nuestras tropas imprimen a todas sus actividades, no es exagerado predecir que del programa de festejos con que la ciudad yumurina honrará a la fecha patriótica, la imposición de la medalla, la parada y el almuerzo serán las notas más conspicuas.

Manolo JARQUIN
Corresponsal

LA ESPOSA DE UN CAMPESINO DIO A LUZ TRES NIÑOS

CABEZAS, Oct. 9. DIARIO DE LA MARINA, Habana.— Anoche dió a luz tres niños la vecina de este pueblo señora Juana Pérez, esposa de un laborioso campesino; siendo dos varones y una hembra pesando en conjunto, dieciseis y medias libras. Madre e hijos se encuentran perfectamente, por lo que reina en dicho lugar gran alegría.

Marciano PERERA
Corresponsal

Suscríbase al Diario de la Marina

El Encanto

GALIANO, SAN RAFAEL Y SAN MIGUEL • SOLIS, ENTRIALGO Y CIA.

"Una nación es una obra de arte y una obra del tiempo".

En esta gloriosa fecha es grato observar cómo a la nación cubana le interesa cumplir, en el tiempo y en el arte, su bello destino histórico.

AYER LLEGO EL CONCEJAL SR. R. CRUSELLAS

En el vapor California casualmente el mismo en que emprendió viaje hará poco de cuatro meses, regresó ayer el popular industrial y concejal del Ayuntamiento de la Habana señor Ramón F. Crusellas con su joven y bella esposa, la señora Marietta Galindo de Crusellas, y la ahijada de ambos, Asunción Quintana.

Los señores de Crusellas fueron por el Canal de Panamá a California y deliciosa excursión por los Estados Unidos y el Canadá. Han recorrido poco más de diez mil kilómetros en automóvil y unos veinte mil en ferrocarril y por mar, o sea en total sobre treinta y cinco mil.

Según nos informó oportunamente el cable, el señor Crusellas, cumplido la comisión que al efecto le confió la Corporación Municipal de que es miembro muy distinguido, visitó durante su largo viaje los ayuntamientos de algunas poblaciones importantes, y últimamente se entrevistó con el Alcalde de Nueva York para saludarlo en nombre del Cabildo y comunicarle el agrado con que se recibiría una nueva visita suya a la Habana.

Viene el popular industrial y concejal, a quien reiteramos nuestro efusivo saludo de bienvenida, muy satisfecho de su excursión y orgulloso del buen concepto en que ha podido apreciar que se tiene a Cuba y su Gobierno en los lugares que ha visitado.

POLIZON

Antonio Polito, natural de Italia y vecino accidental de esta ciudad, fué arrestado a bordo del vapor Lake Camned, porque pretendía embarcar como polizón, protegido por el tripulante de dicho barco Arthur Hup Kins quien también fué arrestado como cómplice.

EL SANTA MARIA

El vapor americano Santa María llegará de San Francisco de California y escalas, mañana para segir viaje el mismo día paar New York con carga general y pasajeros.

EL GRIPPOL

ES DE GRAN EXITO EN EL TRATAMIENTO DE LA GRIPPE, TOS, CATARROS, BRONQUITIS, TUBERCULOSIS PULMONAR, LARINGITIS Y TODOS LOS DESORDENES DEL APARATO RESPIRATORIO.

DOSIS: ADULTOS: 4 CUCHARADAS AL DIA.

PARA NIÑOS: CONSULTESE EL FOLLETO DEL FRASCO.

LABORATORIOS DEL DR. A. C. BOSQUE TEJADILLO 36

DURANTE LA ESTACION CALUROSA cuando usted, se fatiga fácilmente y le falta energía, se siente abatido, nervioso, irritable y debilitado, tome una cucharadita de SALVITAE en un vaso de agua.

REFRESCA, VIGORIZA, LIMPIA Y PURIFICA.

Salvitae

Estimula el HÍGADO, y los RIÑONES entona la DIGESTIÓN, limpia y purifica el CONDUCTO INTESTINAL, elimina el ÁCIDO URICO, evita la POSTRACIÓN y la LANGUIDEZ.

Ungüento Cadum

para afecciones de la piel

El Ungüento Cadum surte el efecto lo más calmante y cicatrizante dondequiera que la piel esté inflamada, irritada o enferma. Ha procurado noches de sueño tranquilo y descanso a millares de personas que han sufrido tormentos por los padecimientos de la piel, tales como: eczema, granos, sarna: llagas, cortaduras, quemaduras, sarpullido, manchas piel escamosa, excoriaciones, costras, erupciones, etc. Adquiera hoy mismo una caja en la Farmacia.

ANUNCIESE EN EL "DIARIO DE LA MARINA"

M.E.C.D. 2016

Industrias y Productos Nacionales

PAGINAS DE PROPAGANDA DEL DIARIO DE LA MARINA
A CARGO DE ESTUDIO VALLS

10 DE OCTUBRE

La Fecha de Hoy y Que Significa

FORTUNA, honores, posición social, seguridad personal, amor a la familia y a los hijos, todo cuanto puede vincular más firme y estrechamente los hombres a la paz llevándoles a aceptar las situaciones creadas por una larga tradición histórica, lo sacrificaron los próceres del 68 al ideal de independencia patria, una vez que agotada su paciencia en demanda de justicia, se resolvieron a ofrendar la vida a la conquista de la libertad. En el origen de todas las patrias se encuentra siempre magnificada por el heroísmo y santificada por el sacrificio y el martirio, una leyenda de gloria que es parte integrante de la nacionalidad y aún parece servirle de sólido fundamento. Cada pueblo ensalza y presenta la suya como testimonio del poder y de la grandeza de las energías del espíritu nacional, espléndidamente desplegadas en los momentos decisivos de su historia.

CUBA, en este punto, puede orgullosamente adelantarse a ocupar un lugar de honor entre las más gloriosas naciones. Ninguna puede presentar nada que supere en sacrificio, abnegación y heroísmo a nuestra primera gran lucha por la independencia. La Guerra de los Diez Años honra y honrará siempre al pueblo que supo emprenderla y sostenerla con vigor estupendo, durante diez pavorosos años de combate diario con el hambre, el hierro del adversario, la indiferencia del mundo y las inclemencias de la naturaleza tropical.

LA Guerra del 68 fué escuela de sacrificio, de impávida bravura, de estoica firmeza ante la adversidad, de insuperables enseñanzas para los caudillos y los hombres de gobierno y al propio tiempo, crisol donde se fundió de una vez para siempre el ideal de una nacionalidad cubana independiente, soberana y libre. Antes del 68 la conciencia cubana vacilaba todavía tratando de escoger la ruta de su destino definitivo. La independencia, el goce de ciertas libertades a la sombra de la bandera de España, la anexión a los Estados Unidos, eran soluciones que se discutían y se dividían la opinión de los cubanos. No ya al lanzarse el grito de "La Demajagua", al reunirse la Asamblea de Guáimaro en abril de 1869, todavía se alentaban esperanzas en la Habana de una conciliación con España y eran numerosos los anexionistas dentro del mismo campo revolucionario. La Guerra del 68 colocó tan alto el ideal de Independencia, lo mostró a la conciencia cubana y al mundo como un motivo tan excelso de sacrificio, lo destacó como una aspiración capaz de sacudir tan hondamente los sentimientos populares y de suscitar sentimientos tan profundos y ennoblecedores del alma humana, que después de la tradición de gloria que hubo de crear, todas las restantes soluciones del problema cubano quedaron relegadas a un segundo término, como meras posibilidades transitorias para marchar camino de la libertad absoluta y total de la patria. Durante la Guerra de los Diez Años, "fuímos", como dijera en sus memorables Hojas Literarias don Manuel Sanguily, en los gloriosos campos de Cuba Libre, y el cubano no pudo resignarse ya a "no ser" en la tierra empapada con su sangre e inmortalizada por su heroísmo. Después de la "Guerra Grande" la Independencia de Cuba fué sólo cuestión de tiempo.

RAMIRO GUERRA.

LA BOLA DE NIEVE

CADA DIA SERA MAYOR SI CONTINUAMOS EMPUJANDOLA

NO CONTRIBUYA AL MAL, TRABAJE CON FE; CUBA, AGRICOLA E INDUSTRIALMENTE, RECOMPENSA TODO ESFUERZO QUE SE HAGA

Palabras del Subsecretario de Hacienda, Sr. Ruiz Mesa

A LA "ASOCIACION NACIONAL DE INDUSTRIALES DE CUBA"

A vuela pluma, porque el tiempo apremia, correspondo a la gentil invitación de la "Asociación Nacional de Industriales de Cuba", exponiendo un pensamiento, como me pide, en las siguientes líneas:

CUANDO surgió la República, en el glorioso 20 de mayo de 1902, era deber elemental del pueblo cubano seguir las rutas del patriotismo señaladas por el verbo ingente de la Revolución redentora, y especialmente la que, contenida en la simple sentencia de que "nuestro vino es agrio pero es nuestro vino", condensaba cuestiones trascendentales de saludable economía y de dignidad ciudadana, altamente patrióticas.

Las virtudes del pueblo cubano practicando las prédicas del Maestro, ha podido modificar en parte dicha sentencia, y ya hoy, con el progreso palpable de las industrias nacionales, no es sólo cuestión de dignidad, sino, también, de actuación consciente, el consumo de los productos que con orgullo pueden ostentar el sello de FABRICADO EN CUBA; porque ya "nuestro vino" no es "agrio", sino que puede competir con cualquiera de manufactura extranjera.

Contribuyendo al progreso de las industrias nacionales, es el medio de laborar por nuestra independencia económica, base principal en que han de descansar las columnas seculares de una patria grande y feliz, como la soñara Martí, y por cuyo ideal se sacrificaron tantos héroes y mártires".

Por la Secretaría de Hacienda
MARIO RUIZ MESA,
Subsecretario.

El Comercio Exterior de Cuba y sus Posibilidades

LOS agricultores e industriales cubanos pudieran establecer relaciones comerciales con otros países, especialmente los que forman la América Central y Sud América.

Con frecuencia se reciben en Cuba solicitudes de diversos países, interesados en adquirir ciertos productos de fabricación nacional, que se publican en los periódicos locales, sin que en ningún caso haya despertado el interés de nuestros agricultores e industriales.

Nos proponemos, a partir de este número inaugurar la Sección que lleva este epígrafe, para dar cuenta a los agricultores e industriales cubanos de todas aquellas noticias de interés que se reciban en Cuba, esperando que los interesados, con conocimiento de ellas, se dirijan a los solicitantes, para establecer las relaciones comerciales que ellos ansían.

En nuestra labor nos ha de ayudar muy eficazmente, la Sección de Comercio Internacional de la Secretaría de Estado, a cargo del Dr. Angel Solano, meritísimo funcionario, que une, a su gran experiencia en estas materias, un vivísimo deseo de cooperar con las clases productoras de Cuba a la solución de todos sus problemas.

NARANJAS, TORONJAS PIÑAS

En Rotterdam, Holanda, existe una gran demanda para naranjas dulces y agrias, toronjas (grape-fruits) y piñas.

Entre los países exportadores que mayor envío hacen a dicho mercado, se encuentra Brasil y Africa del Sur.

Estos artículos se envían por dichos países en consignación, y son vendidos a su llegada a aquel mercado, en subastas públicas, obteniendo precios muy remunerativos.

Si algún agricultor o exportador desea hacer algún experimento en relación con estos productos, puede dirigirse al Sr. Cónsul de Cuba en Rotterdam, Holanda, y será atendido inmediatamente.

Cualquier informe que usted desee obtener sobre Comercio Exterior, puede solicitarlo del Dr. Angel Solano, Sección de Comercio Internacional, Secretaría de Estado, o del Dr. A. O. Ceberio, Secretario de la Asociación Nacional de Industriales de Cuba, Manzana de Gómez, Dept. 342, Habana.

REPUBLICA DE CUBA

SECRETARIA DE AGRICULTURA
COMERCIO Y TRABAJO

Habana, Octubre 4 de 1928.

LA necesidad de producir lo que consumimos y de consumir lo que producimos es ya un tópico tan común que todas las frases que hayan de teorizar sobre la materia sobran.

El momento es de acción: Nuestras necesidades han sido ya perfectamente aquilatadas por nuestro Gobierno y por las fuerzas vivas del país que se aprestan a cooperar con el primero en la solución de nuestros problemas, lo que significa que ya entramos en una fase de acción beneficiosa.

Por eso por que no se conforman con teorizar sobre tópicos ya muy comunes, yo felicito a la Asociación Nacional de Industriales de Cuba, al DIARIO DE LA MARINA y al Estudio Valls, que, en colaboración provechosa, realizan una labor de la que grandes y positivos beneficios han de derivarse para las industrias cubanas.

DR. EUGENIO MOLINET,
Secretario de Agricultura, Comercio y Trabajo.

Pensamientos de GUSTAVE LE BON

El fundamento principal de la grandeza de un pueblo no reside en el número de sus habitantes, ni en la extensión de su territorio, ni en el número de sus cañones, sino en la fuerza de su carácter.

Una de las grandes causas de debilidad de los pueblos latinos se debe a que todo su personal directivo ha salido de los exámenes universitarios, que ponen a prueba la memoria de los estudiantes, pero no las cualidades de carácter que hacen el valor del hombre en la vida.

Muchas de nuestras ideas sociales se transformarán cuando nos demos cuenta de que un obrero hábil es, intelectualmente, muy superior a un bachiller mediocre.

El mundo cambiará de faz y se transformarán profundamente las relaciones entre los diversos países cuando los políticos que dirigen los destinos hayan descubierto que el interés de una nación no se basa en el daño causado a otra. Entonces renunciarán a la necesidad de hegemonía que continúa agitando el espíritu de los gobernantes.

En política internacional, los pinchazos de amor propio acaban por engendrar los cañonazos.

En las cuestiones económicas y sociales, los intereses determinan la opinión y las instituciones que se derivan.

Los ingleses serán librecambistas y los americanos proteccionistas, mientras encuentren alguna ventaja en mantener sus doctrinas.

Las energías invisibles que conducen el mundo son comparables a la electricidad, fuerza de la naturaleza ignorada, solo conocida por los resultados visibles que produce.

El nacionalismo, único que da a los pueblos su cohesión, tiene probabilidades de duración, por que constituye un sentimiento natural. Por la misma fuerza de este sentimiento le hace degenerar con frecuencia en imperialismo agresivo y entonces substituye las guerras exteriores por guerras interiores.

UNA NUEVA BATALLA POR LA INDEPENDENCIA DE CUBA SE ESTA LIBRANDO AHORA.

La independencia económica es fundamental para nuestra soberanía.

COMPRE PRODUCTOS CUBANOS

Proteja la Industria Nacional.

COLCHONES Life

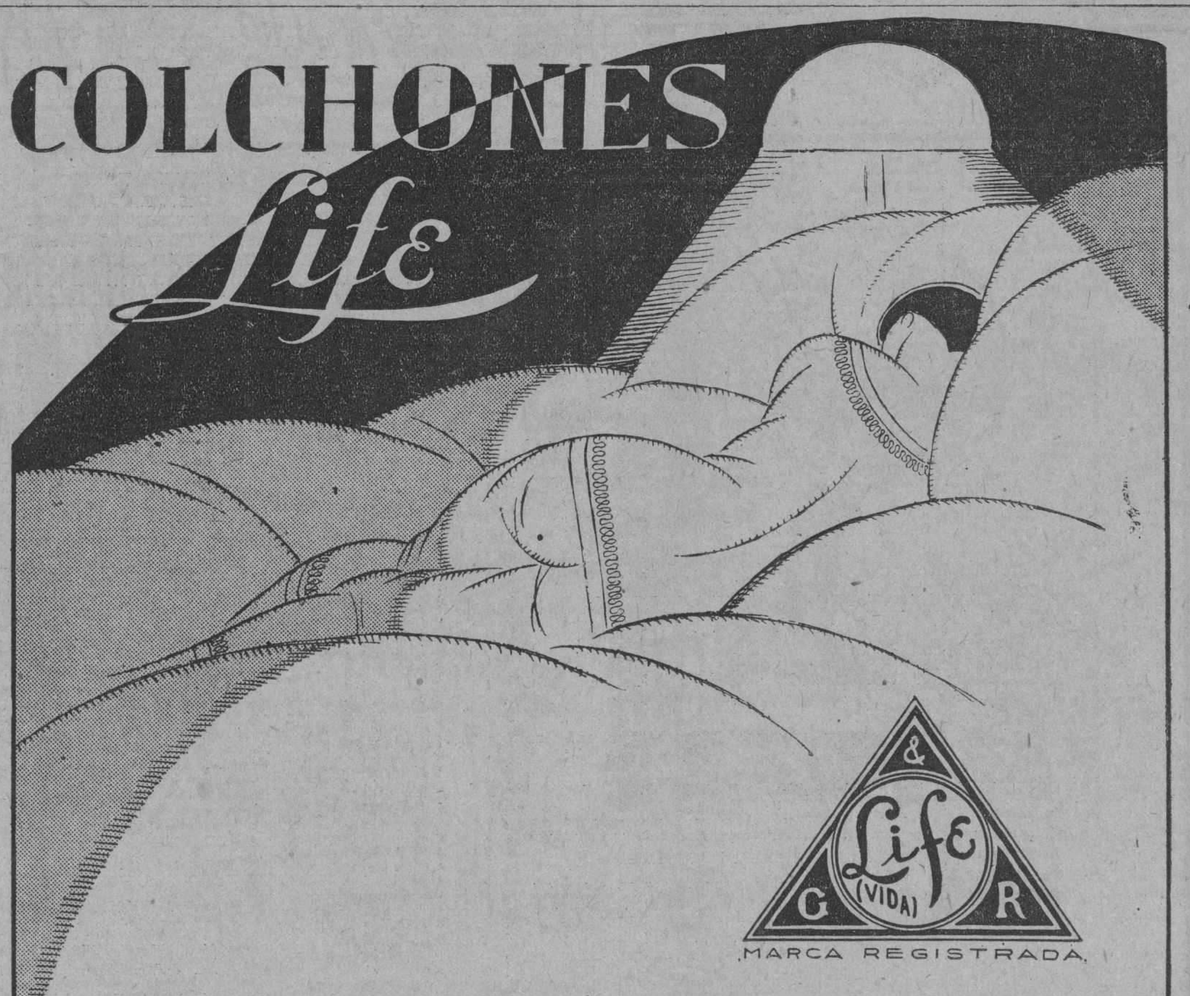

Life & G (VIDA) R
MARCA REGISTRADA

Ningún otro colchón proporciona el grato y confortante descanso del Life, porque ninguno está confeccionado con los materiales del Life ni hecho por los novísimos procedimientos de fabricación que empleamos.

Colchón Plus, Camero	$ 9.50
De Flor Ceiba, primera, camero	17.00
De Miraguano flor, camero	16.00
De Flor Seda, 100 x 100, Camero	19.00

SE ENVIAN A CUALQUIER PARTE DE LA ISLA. PIDA CATALOGO

La Casa Life

LA MAYOR FABRICA DE CUBA

Teniente Rey y Habana. Teléfono A-6724. San Rafael y Rayo. Telf. M-7063.

AGUILITAS CIGARRILLOS SUPERFINOS

EMPLEANDO rama de nuestras incomparables vegas de Vuelta elaboramos el cigarro super fino Aguilitas, cuya calidad es inmejorable.

M.E.C.D. 2016

Industrias y Productos Nacionales

PAGINAS DE PROPAGANDA DEL DIARIO DE LA MARINA
A CARGO DE ESTUDIO VALLS

Alrededor de Nuestros Tratados de Comercio

CUBA, hoy por hoy es un país dedicado, especialmente, al cultivo de la caña y a su transformación industrial en azúcar. Cultivamos también tabaco, de fama mundial, que elaboramos en puros y cigarrillos.

A estos dos productos, exclusivamente, supeditamos la enorme producción de otros artículos, que, individualmente, no alcanzan las cifras elevadas que los primeros, pero que, sin embargo, agrupados, representan, para la economía nacional factor más importante que las dos mencionadas actividades, incluyendo la agrícola y la industrial.

Todos nuestros tratados de comercio, hasta ahora están confeccionados sobre la base del azúcar y del tabaco, dejando en el mayor desamparo otras actividades fabriles y muchas veces, sometidas a pruebas en extremo duras, ya que se otorgan ventajas a artículos similares extranjeros, con quebranto manifiesto para la industria nacional.

Interesa señalar que tanto el azúcar centrífuga, como el tabaco en rama, que constituyen los objetivos principales de nuestros tratados comerciales, son importados a manera de materia prima para las industrias extranjeras, con un manifiesto beneficio para los países importadores.

Ello no obstante, tropezamos con todo género de dificultades para la colocación, en mercados extranjeros, de esos dos productos, que significan y representan estimulantes poderosos para el fomento de la riqueza del país que lo compra.

Ello se debe a la política proteccionista que desde hace largo tiempo, viene ensayando el mundo entero, en defensa de sus actividades agrícolas e industriales y que han obligado a países eminentemente librecambistas, como Inglaterra y Bélgica, a adoptar medidas de represalia, estableciendo derechos de importación en la medida que lo reclaman sus fuentes de riqueza.

En Cuba se ha formado el arancel de aduanas; pero su reforma ha sido a manera de ensayo, constituye un balbuceo económico, un gesto de exploración en las actividades mercantiles del mundo, sin carácter definitivo, sujeta a grandes innovaciones, si ha de responder a las necesidades que justificó la misma, y, por tanto, todo tratado de comercio que a su amparo se dicte, habida cuenta que todos sus adeudos deben ser alterados, redundará al final, en perjuicio manifiesto para los intereses morales y materiales de la República.

Es nuestra opinión sincera, que mientras el arancel de aduanas no sea reformado en sentido tal que permita concertar tratados comerciales con otros países sin que por ello se resientan nuestras industrias establecidas y se permita el fomento y desarrollo de aquellas que el estudio aconseje, no debemos darle calor a ningún proyecto en tal sentido, a menos que las condiciones excepcionales que se nos brindan sean motivo poderoso para iniciar las gestiones protocolarias del caso.

Sin embargo, existe en Centro y Sud América, en México y en los propios Estados Unidos, campo amplio de actividades para nuestro mundo diplomático, para desarrollar, sobre bases de mútua conveniencia, un amplio programa de verdadera reciprocidad.

Para ello sólo es necesario que las personas encargadas de nuestros asuntos exteriores en dichos países conozcan a ciencia cierta nuestras necesidades económicas, y con ese conocimiento, inicien las gestiones pertinentes encaminadas a la solución de nuestros actuales problemas.

¡VIVA CUBA LIBRE!

DICEN YEYO Y PELAYO:
PARA BRINDAR POR LA PATRIA
HAY QUE HACERLO CON

CERVEZA TROPICAL

ESTUDIO VALLS

La naturaleza nos suministra los elementos necesarios constitutivos de primeras materias, encontradas siempre en la tierra. La imaginación creadora prepara la invención. El laboratorio fija los contornos. La fábrica la transforma en elementos de progreso que utilizan todos los hombres.

Es por ello que no nos cansaremos de repetir:

Proteja la agricultura y la industria de Cuba.

CERQUE SU SOLAR

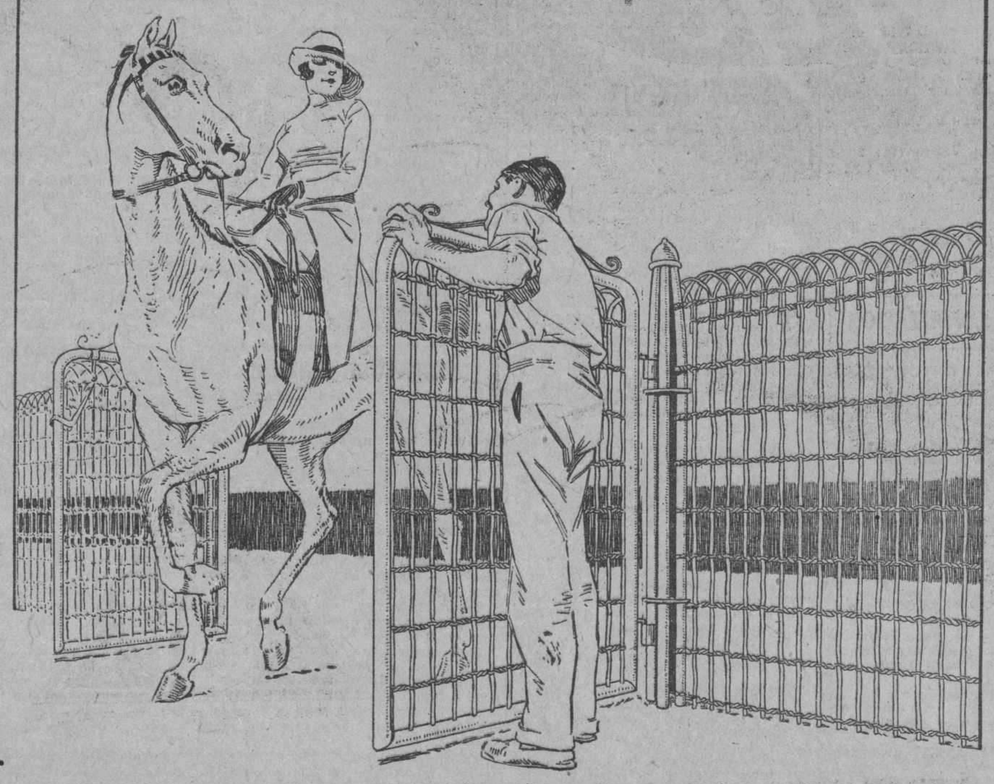

CERCAS Y PUERTAS ORNAMENTALES
"PEERLESS"
DE ALAMBRE GRUESO GALVANIZADO - 135 MODELOS DISTINTOS. - SI SE DESEA LAS INSTALAN LOS EXPERTOS DE LA CASA. - DE VENTA EN FERRETERIAS. - APDO. 1917 T. A.9382.
VALLEJO STEEL WORKS.
INDUSTRIA NACIONAL
AVE. DE MEXICO (CRISTINA) 56 - TEL. A.9382 - APARTADO 1917 - HABANA CUBA.

ESTUDIO VALLS

Encuesta a los Industriales

¿COMO MEJORAR las Industrias Nacionales?

En esta sección publicaremos la opinión de los más prominentes industriales de Cuba sobre el problema industrial nacional y sus soluciones. A continuación tenemos el gusto de insertar la del Sr. José Primelles, primer Presidente que tuvo la Asociación Nacional de Industriales de Cuba.

JOSE PRIMELLES

EN cuanto al programa de protección de las industrias nacionales, que ahora, por primera vez, se inicia en Cuba, encontramos que hay una fase que no está comprendida y que convendría esclarecer. Está muy generalizada la creencia, que muchos sostienen con absoluta convicción, de que la vida forzosamente se ha de encarecer en Cuba, por cuanto al fabricarse en Cuba los artículos que hoy se importan, su precio de venta se aumentará con el nuevo por ciento de adeudo proteccionista.

De momento, la primera impresión es que tal deducción es sencilla, lógica e innegable, y dentro de cuyo círculo no se puede escapar.

Pero si se examina el problema con más detenimiento, pronto se encuentran los factores que si no anulan por completo, a lo ménos mitigan en alto grado tales consecuencias, como se ha comprobado por la larga experiencia en los países proteccionistas de antaño.

Es cierto que hubo una época, en aquellos tiempos de régimen más absoluto cuando se concedían a favoritos, o a corporaciones formadas por amigos predilectos, privilegios y monopolios para comerciar o de fabricar determinados artículos. Entonces, si indefectiblemente se establecían precios de venta abusivos que se recargaban sobre el pueblo.

Felizmente, en Cuba se inicia la protección industrial en una era de luz y de leyes de igualdad.

El factor principal que influye en el abaratamiento de los artículos es la competencia que se establece entre los fabricantes del propio país; también otros factores de mucha importancia son los axiomas que el mundo moderno fabril ha llegado a derivar como resultado su larga experiencia.

Como norma general, se puede afirmar que en los países proteccionistas, los precios de venta de artículos, nunca llegan al costo de fabricación con el aumento del 30 al 100% que fijan sus adeudos arancelarios, tales precios abusivos muy pronto desaparecen con el capital siempre ávido de buscar empleo del 6 al 10% de utilidad.

Tan fiera llega a ser la competencia, que con la venta al público de artículos algunas veces por debajo del costo de fabricación sin que tenga influencia alguna la cuantía de la protección arancelaria, los fabricantes se han visto obligados a unirse y a formar los titulados "TRUSTS" o cartels para evitar su ruina.

Al principio el público tuvo el temor de que tales combinaciones, al acabar con la competencia, impondrían precios abusivos, y hasta se dictaron leyes, en los Estados Unidos, prohibiendo los **trusts**; pero lo cierto es, como la experiencia y la estadística demuestran, que los precios de venta, con o sin combinación, apenas dejan a los fabricantes una utilidad muy reducida.

El mundo fabril moderno ha llegado a comprender el verdadero valor de los tres axiomas entrelazados:

A.—El costo de fabricación se reduce en una proporción relativamente mayor al aumento de la producción.

B.—El volumen de producción por operario, y por tanto el costo depende de la permanencia de su empleo.

C.—El mínimo del precio de venta establece el máximo de consumo; cuyo corolario se resume en:
Precios mínimos de venta, mucha producción y operarios contentos y bien retribuidos que a su vez contribuyen al mayor consumo.

El objeto de la protección arancelaria, no es precisamente la de asegurar beneficios a los fabricantes, a expensas del pueblo.

Su fin principal es que con el fomento de las industrias nacionales abren nuevos campos, se ensanchan los horizontes en que el pueblo propio se puede ganar la vida, con la doble ventaja de que evita la salida del país del capital destinado a pagar obreros extranjeros, o los innecesarios medios de transporte también extranjeros, mientras que permaneciendo ese capital e invertido en el propio país, tiende como la bola de nieve que se rueda, a agrandarse rápidamente en beneficio de todos.

Los adeudos arancelarios iniciales que se han fijado, son en general tímidos y de poca monta, comparados con los de otros países en que los adeudos se pueden calificar, no como proteccionistas, sino más bien como prohibitivos de toda importación extranjera.

No debe persistir el temor de que los precios de los artículos aquí fabricados se aumenten desmesuradamente. El verdadero peligro estriba en que con el entusiasmo del momento se establezcan en un giro dado mayor número de fábricas de las necesarias para satisfacer el consumo nacional, que traería como secuela la languidez de todas o la quiebra de algunos, con su correspondiente descrédito y atemorización del capital.

Estamos muy en tiempo de evitar este peligro con la creación de una Comisión Nacional Industrial que tenga los poderes legales suficientes para impedir el crecimiento excesivo de las industrias.

De todas maneras el paso dado es de adelanto: tiende a sacar a Cuba del atolladero de su cuasi monoproducción, de conservar su capital, y de darle vida a su pueblo.

Sin dármelas de profeta, puedo augurar que por el camino emprendido, llegaremos a conseguir lo que todo cubano amante de su patria, mayormente le desea, su felicidad y bienestar.

JOSE PRIMELLES
Ingeniero Civil
Ex Presidente de la Asociación Nacional de Industriales

LA FABRICACION DE ZAPATOS EN CUBA

De la Revista Nacional de Calzado, copiamos el siguiente trabajo estadístico sobre la industria nacional del calzado:

LA potencia expansiva de la fabricación nacional de zapatos, ha encontrado a su paso, muchas dificultades. Lucha contra marcas extranjeras perfectamente acreditadas entre nosotros y contra la mala costumbre de preferir siempre lo extranjero. Sin embargo, en poco tiempo la importación americana ha quedado reducida a la mitad, signo evidente de que la fuerza de la industria nacional es progresiva.

Esa disminución se nota en las escalas de la producción, es decir: zapatos de hombre, mujeres y niños y si bien es verdad que no todo el capital de la industria nacional, es cubano podemos asegurar que la proporción del capital cubano es muy apreciable, pues alcanza a la mitad del total invertido en la República.

Ambos extremos se hallan perfectamente cubiertos por las estadísticas publicadas recientemente. En efecto durante el año de 1923, Cuba importó zapato americano de hombre por valor de muy cerca de cinco millones de pesos, suma que se ve disminuir hasta que al llegar el año 1927, queda reducida a poco más de dos millones y medio de pesos.

Desde luego que, atendida la reducción del precio habido durante dicho tiempo, la importación desde el punto de vista de los pares importados, no presenta exactamente la misma proporción, pero la disminución ha sido también muy notable. De un millón y medio de pares, importados en 1923, hasta cerca de un millón en 1927. La importación española de zapatos para hombre, representa un factor de poca importancia en ese cómputo general.

En zapatos de mujeres, la importación disminuyó, desde dos millones cuatrocientos mil pesos en 1923 hasta un millón trescientos mil en 1927; y en zapatos de niños, desde cerca de un millón cien mil pesos en 1923 hasta poco más de seiscientos mil pesos en 1927.

Desde este punto de vista, la perspectiva es halagadora, pues se aprecia fácilmente que Cuba marcha hacia el propio abastecimiento de sus necesidades industriales. Pero debemos decir algo sobre el aspecto referente al capital invertido en la producción nacional.

Las Ciudades de la Habana y Matanzas, tienen hasta ahora la supremacía de la producción nacional, pero en esta última el capital extranjero sobrepasa al nacional. No así en la Habana, donde éste tiene un buen margen a su favor. De los cuatro millones de pesos invertidos en el país, la mitad y quizás algo más corresponde al capital nacional.

El valor de esa producción nacional, ha ido aumentando progresivamente y hoy día puede calcularse en casi seis millones de pesos, de cuya cantidad, un cincuenta por ciento viene a estar constituido por el valor de la materia prima.

Esta industria nacional de la fabricación de zapatos, está llamada a gran porvenir dentro de los próximos años, pues su calidad autoriza su abierta competencia con el importado, hasta darse el triste espectáculo de aprovechar la semejanza para utilizar el producto como extranjero, falseando así la mejor garantía de la propia industria.

Indudablemente que este aspecto de nuestra vida nacional, requiere una política arancelaria francamente proteccionista pues la situación creciente de la misma así lo amerita.

Luchar, con las armas, por la independencia de un país, es heroico.

Los que tal hacen se denominan: libertadores políticos.

Los que luchan, con las armas del trabajo, en el fomento de la agricultura y de la industria de un país contribuyendo al desarrollo de la riqueza patria, realizan, en la paz, idéntica misión que los primeros en la guerra.

Los que así proceden se denominan: libertadores económicos.

Proteja la agricultura y la industria de Cuba.

FAJA Ninón
DISEÑADA PARA EL CUERPO DE LA MUJER CUBANA

Diseñadas según las modas francesas, sobre materiales propios para nuestro clima. Es la faja más perfecta. Ligera, lavable, inoxidable. Fabricamos todos los estilos propios para gruesas, jovencitas, etc.
De venta en toda la República.

FABRICA NACIONAL DE CORSETERIA
SAN MIGUEL 179 TELEFONO U. 1904

ESTUDIO VALLS

M.E.C.D. 2016

SECCION MERCANTIL

REFORMAS NECESARIAS

HAY una magnífica corriente de simpatía en el país por todos los productos del suelo o de la industria cubana. Hace muchos años que desde esta misma tribuna predicábamos la necesidad de favorecer todo aquello que podemos producir con muy pequeño esfuerzo, restándolo a las importaciones. Entonces pensábamos que nuestras modestas indicaciones caían en el vacío. Hoy vemos con satisfacción que todo el país nos secunda y que desde las páginas de nuestra prensa diaria se alienta a los agricultores y a los industriales nacionales.

Las ideas de nuevos cultivos se lanzan por doquier. Planas de los grandes rotativos se dedican por entero a la agricultura. Hermoso programa que se presenta y que va teniendo muy buena acogida.

El Gobierno ha obtenido la cooperación de las empresas ferroviarias, y dos veces por semana circularán trenes rápidos, especiales, para conducir frutos menores de Oriente a la Habana, con tarifas especiales.

Van poniéndose nuevas ruedas a la complicada maquinaria agrícola-industrial, pero no será perfecto su funcionamiento mientras no sea acoplada a la parte comercial. Faltan ciertos toques que eviten la fricción.

Los agricultores cubanos se dejan llevar de la mano hacia esos nuevos horizontes. Han sido tan bruscas las sacudidas recibidas, han visto tan de cerca el hambre y la miseria, que hoy es fácil conducirlos a cualquier nuevo sector.

De recelosos que eran, se han tornado dúctiles, y por eso es que se han confiado a todas las direcciones. Conviene que no reciban nuevos desengaños.

Siembren esto y lo otro—le gritan de todas partes—y aturdidos van atendiendo cuantas indicaciones le hacemos.

No creemos que éste es el sistema a propósito. La Secretaría de Agricultura, Comercio y Trabajo es la llamada a crear un departamento que dirija los cultivos científicamente. Tiene a su disposición la Estación Experimental Agronómica, que silenciosamente ha trabajado mucho, que conoce perfectamente cuáles son aquellos productos cuyo desarrollo debe y puede iniciarse en Cuba, y cuáles se producen desventajosamente y que, por tanto, no deben intentarse.

Sobran medios para conocer del estado de las cosechas en otros países productores, para poder indicar la conveniencia de aumentar el área productiva en tal o cual artículo.

Es necesario conocer a fondo este problema, al cual dedican las naciones bien organizadas, hombres de gran competencia, bien pagados, y, cuando en esos países no los encuentran, los traen de otro, importándoles poco los altos sueldos que piden por su beneficiosa labor.

Ahora mismo tenemos a la vista un problema en que no marcha de acuerdo la producción con el sistema de distribución. Ese gran problema lo crea, las enormes siembras de maíz en nuestros campos. Los agricultores han oído las recomendaciones que diariamente se les hacían de que intensificaran su cultivo. Ya lo tienen cosechado. Las matas, ya secas por haber cumplido su cometido de producir hermosas mazorcas, esperan que la mano del hombre disponga de ellas. Ya la tierra y la física han cumplido su cometido. Falta solo ponerlo en condiciones de enviarlo a los mercados absorbentes. ¿Cómo lo hacen? El bodeguero más cercano, que debe ser el vehículo inmediato, lo ha ofrecido a las casas comerciales que lo surten de otros productos. Nada le contestan. Y si alguno lo hace, con raras excepciones, pide que se lo manden en consignación para venderlo por su cuenta.

Ofrecen el maíz en Gibara y Holguín a dos pesos diez centavos el quintal. El maíz americano se vende en plaza a dos pesos noventa y cinco centavos. Es decir, más caro y peor calidad. El producto cubano no encuentra modo de colocarse en firme, hay que enviarlo en consignación para pagarlo cuando se venda y el otro, el extranjero, se compra con créditos bancarios irrevocables, lo que equivale a pagarlo a su salida de los Estados Unidos.

El mismo Gobierno es uno de los grandes consumidores de maíz americano. ¿Por qué no exige el maíz criollo? Un laboratorio oficial nos acaba de entregar un análisis completo de todos los maíces que vienen a Cuba. Según ese trabajo, el mejor de todos es el del país.

No sabemos por qué no se presta un poco de atención a los lamentos de esos infelices sitieros, que con tanto entusiasmo surcaron sus tierras, sembraron la simiente en abrasadores días de calor, rezaron al cielo implorando lluvias y buenos tiempos. Vieron al fin verdecer sus campos, se llenaron de ilusiones y de esperanzas al imaginar el cuadro de felicidad, que presentaría su familia cubiertos los cuerpos con nuevos trapos, y el corazón contento, por todas las aspiraciones convertidas en hermosa realidad. Tenemos ahora que pensar el estado de abatimiento que les producirá ver amarillear esos campos de esmeralda, sin que nadie se acerque a ofrecerle comprar el fruto de sus afanes.

Es de todo punto indispensable que se salve esta situación del guajiro. Pedimos para ello el concurso de todos los cubanos, de la prensa, del Gobierno. Que se llegue a decretar si es preciso, una prohibición de importaciones, por dos meses tan sólo, para poder consumir esa cosecha, la primera de importancia, después de las predicaciones.

Y a partir del resultado de esta cosecha, debemos armonizar de algún modo el sistema distributivo, y estudiar el problema en todos sus complicados aspectos. Veamos si es negocio sembrar arroz, cuyo costo de cultivo pasa de cuatro centavos, mientras la India Inglesa nos lo puede poner al costado de los muelles a dos centavos.

MERCADO DE LEGUMBRES

JACKSONVILLE, Octubre 9. (UP) —Las condiciones y cotizaciones que prevalecieron hoy en el mercado al por mayor de Jacksonville, son, según el Bureau del Estado de la Florida, las siguientes.

Los precios que rigieron hoy fueron:

Judías de Florida, redondas, verdes, de 3.75 a 4.25.

Judías de Florida, Kentucky Wonders, de $3.50 a 4.00.

Berenjena de Florida de 2.50 a 3.50 el cesto.

Pimientos de Florida de 1.50 a 1.75 el cesto.

Quimbombó pequeño, de 0.75 a 1.00.

Quimbombó grande, de 2.25 a 2.75.

Tomates Maryland, fancy, de 2.25 a 2.75.

Huevos frescos a 53 centavos docena.

MERCADO DE FLETES

	100 libras	
Costa Norte:		
A New York	13½	14½
A Filadelfia	13½	14½
A Galveston	13½	14½
A New Orleans	12½	13½
A Halifax	—	—
A St. John	—	—
A Savannah	—	—
A Boston	15½	16½
Costa Sur:		
A Filadelfia	15½	16½
A New York	15½	16½
A New Orleans	14½	15½
A Halifax	—	—
A St. John	—	—
A Boston	17½	18½
A Galveston	15½	16½

Estas cotizaciones son exclusivamente sobre azúcar.

IMPORTACION DE MADERAS

Goleta Americana "ALVENA" procedente de Jacksonville.

Putman Lumbber Co. para F. C. Unidos, 25.077 piezas madera.

Gravers Lumbber Co. para T. Gómez e Hijos, 19.355 id id.

Lanchón Amco. "CONSUL" procedente de Pensacola.

Gulf Export Co. para J. M. Fernández, 8.551 piezas madera.

Id. para T. Gómez e Hijos, 7.725 id id.

Id. para Pérez Hnos, 3,883 id id.

Id. para P. Amado. 1.536 id id.

Id. para J. M. Fernández, 6.098 id id.

Id. para T. Gómez e Hijos, 352 id. id.

Lanchón Amco "PETER" procedente de Pensacola.

Gulf Export Co. para M. Gutiérrez 9.938 piezas madera.

Id. para A. González, 3.606 id id.

Id. para Gómez Hnos, 1.339 id id.

Id. para Pérez Hnos, 8.204 id id.

Id. para V. Gómez Co. 6.051 id id.

Id. para Pérez Hnos. 6.515 id id.

Vapor Amco "ESTRADA PALMA" procedente de Key West.

Gravers Lumbber Co. para Buergo Alonso Co. 1.735 piezas madera.

EXPORTACION DE TABACOS

ELABORADOS

Vapor Inglés 'Toloa' para New York

Por Larrañaga, para Morris Morris L(ondres) 7 cajas tabacos.

Henry Clay Bock, para Morris y Morris (Londres) 7 id id.

Id para M. Hart Co. (id) 4 id id.

Vapor Español 'Cristobal Colón' para España

Por Larrañaga, para Co. Arrendataria Tabacalera 4 cajas tabacos.

López y Cuervo, para Co. Arrendataria Tabacalera 13 id id.

Rey del Mundo Cigar Co. para Co. Arrendataria Tabacalera 1 id id.

EN RAMA

Vapor Inglés 'Toloa' para New York

Cuban Land Tobacco Co., para American Cigar 110 barriles tripa despalillado con un valor de $15.177 54.

Vapor Amco 'Cuba' para Key West

Tamargo y Co. para Havana Tampa Cigar Co. 25 pacas tripa recorte con un valor de $1.117.30.

Vapor Amco 'Orizaba' para N. York

J. B. Díaz, para su Orden, 10 pacas tripa despalillado con un valor de $395.55.

Ganado

La venta en pie:

El mercado cotiza a los siguientes precios:

Vacuno (Camagüey):

Compradores de cinco y cuarto. Vendedores a 5 y medio.

Puesto en la Habana a cinco y cinco siete octavos.

Vacuno (Las Villas):

Compradores a cuatro y cinco.

Vendedores de cuatro y siete a cinco y cuarto.

Puesto en la Habana cinco y tres cuartos.

Vacuno (Oriente):

Compradores a cinco y medio.

Vendedores. de cinco a cinco y cuarto centavos.

Puesto en la Habana de cinco y medio a cinco y tres cuartos.

Vacuno (Pinar del Río)

Compradores, cuatro y tres cuartos

Vendedores, cuatro y tres cuartos y cinco.

Puesto en la Estación, cinco.

Cerdo del país de nueve a once centavos.

Lanar, de siete y medio a ocho centavos.

MATADERO DE LUYANO

Las reses sacrificadas en este matadero se cotizan a los siguientes precios:

Vacuno de 18 a 19 centavos.

Cerca de 38 a 45 centavos.

Lanar, de 35 a 50 centavos.

Tasajo del país según clase, (surtido), de 17 a 20 centavos.

Reses sacrificadas en este matadero:

Reses	185
Cerda	150
Lanar	28

MATADERO INDUSTRIAL

Reses	449
Cerda	277
Lanar	97

Las reses sacrificadas en este matadero, se cotizan a los siguientes precios:

Vacuno de 16 a 18 centavos.

Cerda, de 38 a 46 centavos.

Lanar, de 35 a 45 centavos.

Reses sacrificadas en este matadero.

ENTRADAS DE GANADO

Procedente de Oriente llegaron 12 carros de reses consignado a la Co. Ganadera de la Habana de Martí, 2 carros para E. Escobar, y de Camagüey 3 carros para Tellechea & Co.

GANADO EXISTENTE Y CONSUMIDO DURANTE EL PRIMER SEMESTRE DEL AÑO 1928

Según los datos Estadísticos remitidos a la Secretaría de Agricultura por los señores Alcaldes Municipales aparece que al terminar el primer semestre del año en curso, existían en el territorio Nacional 4.584.012 cabezas de ganado vacuno; 663.421 cabezas de ganado caballar; 70.099 mular y 3.483 asnal. Se beneficiaron para el consumo durante el referido semestre 218.108 cabezas de ganado vacuno que rindieron 36.426.661 kilos de carne que se cotizaron al precio de 41 centavos el kilo.

Del ganado de cerda se sacrificaron 99.584 cabezas que produjeron 4.897.650 kilos que se cotizaron al precio de 51 centavos.

Del ganado lanar se sacrificaron 10.424 cabezas que rindieron 157.798 kilos cotizados a 42 centavos.

Siendo la población de la República de 3.568.552 habitantes según el último censo, el consumo de carne se calcula a razón de 11.65 kilos por habitantes.

EXPORTACION DE PRODUCTOS CUBANOS

EXPORTACION DE PRODUCTOS CUBANOS

CALZADOS.

Vapor Amco 'Pastores' para Colón escalas

Albertini Varona, para Eisemmann Eleta Co. (Colombia) cajas calzados de señoras con un valor de $1.047.62.

CHORIZOS.

Vapor Amco 'Pastores' para Colón escalas

Lorenzo Díaz Co. para R. Santes (Colombia) 20 cajas chorizos con un valor de $470.00.

AGUACATES.

Vapor Amco 'Siboney' para New York

A. Cejudo, para Manniello Bros. 328 huacales aguacates.

Vapor Amco 'Cuba' para Key West

A. Cejudo, para E. García 30 huacales aguacates.

Vapor Amco 'Parismina' para New Orleans

A. Cejudo, para J. Chalona, 437 huacales aguacates.

P. D. de Pool, para J. Bonura Co. 10 id id.

PIÑAS.

Vapor Amco 'Parismina' para New Orleans.

A. Cejudo, para J. Chalona, 64 huacales piñas.

Vapor Amco 'Siboney' para New York

Godinez Bros, para West India Fruit Co. 144 huacales piñas.

A. Cejudo para Manniello Bros, 252 id id.

AZUCAR

Vapor Amco 'Lake Capens' para New Orleans

Central Providencia para Orden, 282 sacos azúcar centrifuga con un valor de $1.897.15, para Orden, 24 id id con un valor de $161.46.

Vapor Amco 'Glenpark' para Wilmington

Central Hershey Cor. para J. N. Allen Co. 30.300 sacos 200 cajas azúcar refino con un valor de $94.138, 00 para J. C. Helmken Co. 35.000 sacos id con un valor de $107.600.00.

Vapor Amco 'Estrada Palma' para Key West

Central Hershey Cor. para su Orden 2,000 sacos azúcar refino con un valor de $18.590,67.

PERFUMERIA

Co. Nacional de Perfumería, para E. N. Carrera. 2 cajas perfumería con un valor de $317.38.

PASTA DE GUAYABA

Vapor Español 'Cristobal Colón' para España escalas

Francisco Lamuño, para M. Rubio, 11 cajas pasta de guayaba y dulces con un valor de $211.46.

MANIFIESTOS DE VIVERES

Manifiesto 776, Aeroplano Amco "No 5192" procedente de Key West consignado a Pan Amer. Airways.

Con correspondencias públicas.

Manifiesto 777, Vapor Amco "CUBa" procedente de Tampa escalas consignado a P. R. Roberts.

De Key West:

S. Nápoles, para V. Casaus, 3 vcajas camarones 2 id pescado.

De Tampa:

J Fernández, para G. González, 2 id camarones 1 id pescado.

Jackson Grain Co. para Crusellas Co. 40 sacos alimento aves.

Hibbs Fish Co. para J. Gil Senra, 7 cajas pescado.

Manifiesto 778, Vapor Inglés "FORRESHANG", procedente de Hong Kong, escala consignado a R. C. Fabricius.

Botelhe Bros, para B. B. 750 sasos arroz.

PARA SANTIAGO DE CUBA.

Botelhe Bros, para B. 750 sacos

PARA GUANTANAMO.

arroz.

Botelhe Bros, para B. 250 sacos arroz.

PARA MANZANILLO.

Botelhe Bros, 250 sacos arroz.

DE SAIGON.

The Export Import Co. para Saigon Long. 16.099 sacos arroz.

Manifiesto 779, Vapor Noruego "COPENHAGEN" procedente de Baltimore consignado a Lykes Bros.

En lastre.

Manifiesto 780, Vapor Amco "H. M. Flagler" procedente de Key West consignado a P. R. Roberts.

Cudahy Packing Co. para su Orden, 2 cajas jamones 1 id embutidos 20 huacales jamones 55 tercerolas 50 cajas manteca.

J. Dold Packing, para su Orden, 2.519 piezas jamones ahumados, 25 tercerolas manteca.

East Side Packing Co. para Armour Co. 13.608 kilos carne salada 13.663 kilos puerco salado.

Swift Co. para su Orden, 56.452 kilos puerco salado, 2 cajas puerco.

East Side Packing Co. para J. Dold Packing Co. 27.759 kilos manteca.

Cudahy Packing Co. para su Orden, 275 cajas id.

Cleveland Products Co. para V. F. 10 tercerolas manteca.

Id. para Suárez Tous Co. 30 id id.

Id. para T. C. C. 10 id id.

Id. para C. L. C. 20 id id.

Armour & C. para su orden, 21.183 kilos id.

Cuban Amer Forwarding, para A. Armand, 400 cajas huevos.

Id. para A. Armand, 13.700 kilos coles.

J. Nooney Co. para A. Montaña, 250 sacos papas.

Id. para Suárez Ramos Co. 250 id id.

J. Nooney & Co. para Suárez Ramos Co. 250 sacos papas.

Sgobel & Day, para Cuban Fruit Co. 714 cajas manzanas.

California Fruit Co. para B. Balbin, 1.050 huacales uvas.

Federal Fruit Co. para Rivas Co. 945 id id.

Snosey Pacific Dis para Rias Co. 532 cajas peras.

Colorado Vegetable, para Miguel Albarrán. 7.529 kilos coles 155 sacos vegetables.

Swift Co. para su Orden, 10 cajas mantheca 25 id embutidos, 3 barriles id 14.376 kilos puerco dulces.

Manifiesto 781, lanchón americano Cónsul, procedente de Pensacola, consignado a Lykes Bros.

Con maderas.

Manifiesto 782, lanchón americano Peter, procedente de Pensacola, consignado a Lykes Bros.

Con maderas.

Manifiesto 783, vapor inglés Barón Herries, procedente de Norfolk, consignado a West India S S Co.

Con carbón.

Manifiesto 784, vapor cubano San Carlos, procedente de Barcelona, consignado a E. Naviera de Cuba.

En lastre.

Manifiesto 785, vapor americano California, procedente de New York, consignado a West India Shipping Co.

Con carga en tránsito.

Manifiesto 786, vapor americano Estrada Palma, procedente de Cayo Hueso, consignado a P. R. Roberts.

Sin víveres.

Manifiesto 787, vapor inglés Haliside, procedente de Norfolk, consignado a West Indies S S Co.

Con carbón.

Manifiesto 788, aeroplano americano número 3314, procedente de C. Hueso, consignado a Pan American Airways.

Con correspondencia pública.

Manifiesto 789, vapor americano Orizaba, procedente de New York, consignado a D. Thomas.

N. Y. Canners Inc., para H. F. C., 50 cajas embutidos.

Corn Products Co., para L. A. I., 30 barriles glucosa.

Id. para Solo Armada Co., 15 id. id.

Belce Bakers Co., para P. A., 10 cajas coco.

Libby Mc Neill Libby, para Fernández, 50 cajas salmón.

Id. para Swift Co., 500 id. id.

Henry Maillards, para Santeiro y Co., 110 huacales cacao.

Id. para Sevilla Biltmore Hotel, 2 cajas dulces.

Atlantic Hotel Co., para Sevilla Biltmore, 5 barriles carne.

Nestle Anglo Swiss, para su orden. 200 cajas leche.

Enoch Morgan Co., para S. S. Friedleinn, 400 id. jabón.

Joe Love Co., para La Ambrosía Industrial, 1 barril cerezas.

W. B. Fair Export, para P. Co., 25 tercerolas manteca.

Id. para Viadero Hnos. Co., 300 sacos frijoles.

Manuel M. Carrero, para M. R. D. Stéfano, 164 cajas macarrones y quesos.

E. John Burke, para Casa Recalt, 75 cajas cerveza genjibre.

Armour y Co., para su orden, 2,264 fardos tasajo.

J. Mc Gimpsey, para Barraqué Maciá y Cía., 750 sacos harina trigo.

Id. para Suárez Tous Co., 500 id. id.

R. S. Beston, para Swift y Co., 65 bultos quesos.

Id. para Canales Hnos., 35 id. id.

United Dressed Co., para Gabriel Kahn, 1 caja mollejuelas.

Holland Food Co., para W. B. Fair, 1,000 cajas leche condensada.

New York Cuban Mail para Morro Castle Supply, 48 bultos vegetales.

Id. para L. B. Luna, 50 cajas pescado.

Id. para Hotel Sevilla Biltmore, 24 bultos vegetales.

Id. para K. S., 30 id. id.

Dyal Produce Co., para W. E. Geyer, 20 id. vegetales.

Swift Co. para Swift Co., 5 bultos carne.

The Tupman Thurlow, para Manuel E. Gómez, 81 cajas víveres, 30 bultos id.

R. F. Downing Co., para Balbino Alvarez, 12 cajas levadura.

American Milk Products Co., para su orden, 300 cajas leche condensada.

Wilson y Co., para Wilson Co., 73 bultos carnes.

J. Dold Packing Co., para su orden, 54 cajas jamones.

Id. para D. L. F., 6 tercerolas manteca.

National Biscuit Co., para su orden, 49 cajas galletas.

Inter Beans Co., para Barraqué Maciá y Cía., 100 sacos frijoles.

R. Fabién Co., para M. Sánchez Co., 50 id. id.

Id. para M. Portal, 100 id. id.

The Fleischmann Co., para su orden, 23 cajas levadura.

J. E. González, para Mestre Machado Co., 3 huacales melones.

Inter Milling Co., para Búffalo, 250 sacos harina de trigo.

J. E. González, para Mestre Machado Co., 1,609 fardos heno.

Manifiesto 790, vapor americano Governor Cobb, procedente de Cayo Hueso, consignado a P. R. Roberts.

J. Fernández, para C. González, 2 cajas camarones.

S. Nápoles, para V. Casaus, 2 id. pescado, 3 id. camarones.

IMPORTACION DE PIELES, CALZADOS Y CUEROS

Vapor inglés San Bruno, procedente de Boston.

Hood Rubber Products Co., para Chenles y Otero, 33 atados calzados de lona.

Bradley Goodrich Co., para Solís Entrialgo Co., 3 cajas calzados.

Amovizcar y Co., para su orden, 4 id. id.

Schwerz Ruggle Co., para Cándido Pérez, 3 id. id.

The Stetson Shoe Co., para Matalobos Hnos., 5 id. id.

E. J. Givren Shoe Co., para Mercadal y Co., 1 id. id.

Walker Thrall Inc., para M. Crespo Méndez, 2 id. id.

Salem Turn Shoe Co., para Fernández Alonso Co., 19 cartones id.

R. P. Hazzar Co., para M. Fernández González, 81 id. id.

M. S. M. W. Snyder Inc., para B. Varas Hnos., 3 balas pieles.

Colonial Tanning Co., para Francisco Medina, 2 cajas pieles.

Edwards y Edwards, para Agusti y Paliza, 8 balas pieles.

American Hide Leather Co., para Alvarez García y Co., 6 id. id.

A. C. Lawrence Leather Co., para Pedro Gómez Cueto Co., 7 id. id., 1 caja id.

Theyer Foss Co., para M. del Valle y Co., 2abalas pieles.

Hartman Bros. Leather, para su orden, 2 cajas pieles.

The Griess Pfleger Tanning Co., para Matías Caras Ci, 1 bala id.

Armour Lather Co., para Labourdette Co., 2 atados pieles.

Tre Griess Pfleger Tanning Co., para su orden, 1 bala id.

Id. para Angel Pérez, 1 id. id.

Besse Osborn y Odell, para su Orden, 6 id. id.

Hunt Rankin Leather Co., para Hernández y Blanco, 3 id. id.

Carmann Leather Co., para Alvarez García y Co., 4 id. id.

Pedro Gómez Cueto Co., para B. García Co., 9 id. id., 1 caja id.

Id. para Pedro Gómez Cueto Co., 17 balas id.

Winsyow Bros., para Matéas Varas Co., 13 atados badanas para calzados.

Id. para Agusti Paliza, 18 id. id.

Taunton Rubber Co., para M. G. Huerta Co., 6 cajas tacones de goma.

C. H. Johnson State, para Matías Varas Co., 5 barriles enfranques de acero.

Parker Tire Goods Co., para Silva F. A. Raoz, 1 caja herraduras para calzados.

Geo J. Kelly Inc. para F. Palacios Co., 6 cajas lustre para calzados.

Pedro Gómez Cueto Co., para su orden, 2 cajas enfranques acero, 2 balas cueros, 100 cajas clavos.

Id. para H. Liveroff, 32 atados cartón de fibra.

Id. para Havana Hell Co., 60 id. id.

Stonce y Downer Co., para C. B. Zetina, 2 cajas tiras de cuero.

J. Menéndez y Co., para J. Alarma, 24 atados cartón.

Vapor noruego Ada, procedente de New Orlenas.

Sevens Rubber Co., para Fernández y Alonso, 12 cajas calzados de lona.

Id. para Lorenzo Doval, 7 id. id.

Id. para José G. Mier, 18 id. id.

Vapor americano Orizaba, procedente de New York.

Amalgamated Leather Co., para Matías Varas Co., 24 fardos cueros.

B. V. Harrison, para B. Varas Hnos. 7 id. id.

Id. para Matías Varas Co., 2 id.

The Keratol Co., para P. S. Cy., 2 cajas cuero artificial.

New York C. Mail, para Labourdette Co., 4 fardos cueros.

New York Cuban Mail, para Fraga Hnos., 8 fardos cueros.

Joaquín Menéndez y Co., para José Alarma, 1 fardo cuero.

NOTAS DE IMPORTACION

Vapor Hondureño "GATUN" procedente de New Orleans.

Studebacker Motor Co, para Metropolitan Auto Co, 8 piezas chassis,

Vapor Amco "ESTRADA PALMA" procedente de Key West.

Dodges Bros. pjara Ortega Fernández, 4 camiones 4 cajas herramientas

Chrysler Corj. para Imperial Auto Co, 3 piezas autos completos.

Vapor Amco "H. M. Flagler" procedente de Key West.

Studebacker Corp, para Metropolitan Auto Co, 4 piezas autos completos, 14 bultos acc autos.

Vapor Amco. "CARTAGO" procedente de New Orleans.

General Motors Co. para Ross Cadillac Co. 2 piezas autos completos 1 caja barniz, 3 piezas autos completos y acc.

General Motor Co., para Luther Quilan Auto Co. 2 piezas completas y acc. 9 piezas autos completos y acc. 3 id id.

Vapor Amco "ORIZABA" procedente de New York.

General Motor Co, para Ross Cadillas, 4 cajas acc auto.

Id. para Luther Quilan Auto Co. 4 id id.

K. E. M. Mfg Sales, para J. S. G, 1 id id.

Kemsley Millbourne, para Imperial Auto Co. 23 bultos id.

Dunlop Tire Rubber Co, para S. A. Gomas Dunlop, 14 piezas llantas.

Studebacker Co, para Metropolitan Auto Co, 2 cajas acc autos.

General Motor Co, para Ross Cadillas, 1 id id.

General Motor Co, para L. B. Ross 4 piezas autos.

The International, para Cuban F. Goodrich, 8 bultos llantas.

General Motor Co, para L. B. Ross 20 piezas chassis camión.

Vapor Amco "ESTRADA PALMA" procedente de Key West.

Mifflinburg, para L. B. Ross, 1 caja partes auto, 15 piezas chassis.

Inter Harvester, para Van Gorder Romero, 2 camiones.

Chrysler Co. para Imperial Auto Co. 3 aptos de pasajeros.

Llegan

Por la Estación de Cristina llegan las siguientes productos del país.

De Chambas: A Peñaranda remite a Zoilo Vidal 2 lotes plátanos.

De Falla: Pedro Jiménez remite a Juan Hernández 2 id id.

De id Francisco Ocampo remite a N. Hernández 2 id id.

De id Manuel Borroto remite a Pérez y García 2 id id.

De id id remite a id 2 id id.

De Florencia R. León remite a Emilio Vázquez 4 id id.

De Aguada P. Abreu remite a A Pérez 1 id id.

De Palacios: Godinez Hnos. remite a Julio Oliva 1 id piñas.

De Nuevitas: J. Rodríguez remite a René Fusth 2 id plátanos.

De id I Orozco remite a León Chirino 2 id id.

De Sola: M. Jiménez remite a Francisco Cárdenas 2 id id.

De Holguín: F. R. Rivas remite a D. de la Fé 2 id naranjas.

De Antilla: I. Hernández remite a idem 2 id id.

De Lombillo: R. León remite a Emilio Vázquez 2 id cocos verdes 20 sacos id secos.

De id A. Olazabal remite a A. Rodríguez 2 id id.

De Holguín: F. Miranda remite a José Díaz 2 id plátanos.

De Alegrías: José C. Cardoso remite a G. del Sol 2 id id.

De Calixto: A. Quiñones remite a F. Fernández 2 id id.

De San Fernando: E. J. Barker remite a A. T. Hoodgson 2 id id.

MADERA DEL PAIS Y CARBON VEGETAL

De Cumanayagua: F. Silva remite a García, Nieves y Co. 1 lote madera de cedro bruto en bolos.

De Caibarién: M. García remite a Fuentes y Mor 440 sacos carbón vegetal.

De Batabanó: L. Estados remite a Fuentes y Mor 1 lote id id.

De id Juan Maceda remite a Fuentes y Mor 1 lote id.

De id Moas y Co. remite a su orden 217 sacos id id.

PIEDRA PICADA

Procedente de Jamaica embarcados por Camoas Quarry consignado a su orden llegaron 9 carros piedra picada.

LA COMISION QUE REDACTA EL REPERTORIO ARANCELARIO EN SU PROXIMA SESION TRATARA DE UN IMPORTANTE PROBLEMA

Después de constituida la Comisión que redacta el Repertorio Arancelario y de cuyo acto ofrecemos oportuna información, se conoció por dichos comisionados de la petición e indicación que hiciera el delegado de la Cámara de Comercio Cubana, señor Rafael Davalos para la creación de un Museo Muestrario Arancelario, para facilidad en los aforos y evitación de algunos problemas que se presentan en algunas importaciones. Esa indicación fué apoyada por todos los comisionados tanto de las corporaciones económicas como los oficiales de la Secretaría de Hacienda, habiendo ofrecido el delegado de los industriales y distintos intereses contribuir a la compilación de todas las muestras necesarias, quedando por tanto sólo pendiente de solución lo referente al local y custodia de dicho museo lo cual se presentará al Secretario de Hacienda para que resuelva en definitiva sobre dicho centro muestrario.

También se acordó, en evitación de dificultades futuras que se celebren reuniones ordinarias todos los miércoles de 4 a 6 p. m., salvo en aquellos casos que el trabajo amerite una reunión extraordinaria.

Para más facilidad en este complicado trabajo se acordó distribuir entre los comisionados oficiales los proyectos de repertorios existentes, para que estos de acuerdo con las clases del arancel todas hagan el repertorio definitivo, tomando como base el trabajo que ya tiene hecho la Comisión Técnica Arancelaria así como las circulares dictadas por la Secretaría de Hacienda, disposiciones que fijan reglas de clasificación, etc., para una vez terminado dicho trabajo se someta a la comisión en pleno y esta realice los estudios correspondinetes.

Se acordó que en caso de que al dicutirse esos proyectos existan diferencias de criterios netre los representantes oficiales y de las corporaciones se someta el trabajo final al Secretario de Hacienda con la salvedad que haga cada una de las partes para que este determine lo que tenga a bien sobre cada opinión.

Igualmente se aprobó que la comisión haga al Secretario de Hacienda y a la Comisión Técnica Arancelaria las indicaciones que estime oportunas sobre errores u omisiones que nas para que se lleven a la práctinote en el vigente arancel de Aduaca, de estimarse convenientes, tales indicaciones.

Por último se acordó que en la próxima sesión, que se efecuará el miércoles diez y siete del actual sea tratada la primera clase del arancel, que se divide en cinco grupos, en los cuales están asuntos de gran trascendencia como petroleos etc.,

Los referidos grupos son los siexquisitos, betunes y sus derivados. das en la construcción, las artes y manufacturas. 2o. Carbón Mineral, exquisitos, betunes y sus derivados. 3o. Minerales. 4o. Cristal y vidrio y 5o. Artículos de barro cemento, gres, porcelana y materias análogas.

Como puede verse de la clasificación que se de a estos grupos dependen problemas futuros de gran trascendencia, por lo cual la Cámara de Comercio Cubana recomienda a todos los interesados, cuyo negocio tenga alguna relación con dichos grupos arancelarios envíen los detalles y sugestiones correspondientes para poder evitar, por medio de sus delegados una clasificación perjudicial.

EL JUEVES SE REUNEN LOS INDUSTRIALES Y LA CAMARA DE COMERCIO AMERICANA

Las sesiones que debían celebrar el miércoles reglamentariamente, los directores de la Asociación Nacional y de la Cámara de Comercio Americana de Cuba fueron pospuestas para el jueves a las doce meridiano, con vista de la festividad nacional del día.

Los problemas que se tratarán en ambas reuniones son los interiores, aunque se esperan importantes acuerdos especialmente de los industriales.

MERCADO DE TABACO

Quinientos ochenta pacas de botes, de la nueva cosecha de Remedios, es el total registrado por los Sobrinos de Antero González en los almacenes de Manuel A. Suárez y Compañía. El total registrado esta semana, pues se recordará que otra cantidad de la misma clase cargaron los mencionados representantes de la Compañía Arrendataria en los mismos depósitos de la firma de Suárez.

—Cano y Hermano vendieron y entregaron a Manuel Vigil, setenta y un tercios de capas de varias procedencias y de tiempos distintos.

—Iglesias y García hicieron nueva venta de octavas a José Suárez y Compañía: cincuenta tercios que registraron durante la mañana los mencionados exportadores.

—Walter Sutter y Compañía, que habían comprado a Cano y Hermanos, setenta y cuatro tercios de volados de Semi-Vueltas, registraron ayer cuarenta tercios en los almacenes de Sobrinos de Antero González.

—Estos mismos señores hicieron nueva entrega de clases limpias y viejas de Vuelta Abajo a la Cuban Land: ciento veintisiete tercios.

—Cuarenta tercios de puntillas vendió y entregó Pastor Sánchez a un fabricante de Güira de Melena.

—Veinte de capas de Remedios, compró Manuel Mir, de Sagua la Grande, a Lobeto y Compañía.

—Fernández y Zabala vendieron y entregaron a Hijos de Alba y Blanco, cuenta y dos tercios de tripas viejas de Artemisa.

—Calixto López y Compañía, siguieron registrando las colas que compraron a Ramón Argüelles.

De esta misma marca vendieron veinticinco tercios Constantino González y Compañía a Cabañas y Compañía.

LA RAMA QUE ENTRO AYER

Entraron por los ferrocarriles, las partidas de tercios y pacas que anotamos a continuación.

De Pinar del Río para Tamargo y Compañía 47.

De Consolación para Facundo Gutiérrez e Hijos 41.

De Puerta de Golpe, para Sierra y Díez, 20.

De San Diego del Valle, para Sobrinos de Antero González 114.

De Arteaga para Puente y Compañía 81.

De Cabaiguán para Echevarría y Pérez 167

De Chambas, para Abelardo Cuervo y Compañía 111.

De Florencia para Antonio González y Compañía 89.

De Guayos para Ramón Ruisánchez y Compañía 119.

De Jatibonico para Iglesias y García 109.

De Majagua para Fernández y Zabala 78.

De S. Spritus para Manuel A. Suárez y Compañía 91, y para Sobrinos de Antero González 130.

De Zaza del Medio para Desiderio Saludes 91.

De Guane para el mismo señor 50.

De Fomento para Menéndez y Co. 101.

De Camajuaní para Constantino González y Co. 58.

VARIAS NOTAS DEL CAMPO

Las colas de la Vega "La Cejita" de la zona de Pilotos, las compró Calixto López. Eran doscientas noventa y un tercios.

—En Placetas han terminado las labores de selección en los talleres que allí tiene establecidos el almacenista José Galván.

—También han terminado la escogida que hacían en Majagua, los señores Fernández y Zabala, de esta capital.

—El tabaco de la vega "El Tejar" de San Luis de Pinar del Río, ha sido vendido por el señor Ramón Blanco a H. Duys y Compañía ciento ochenta y siete tercios.

MERCADO DE VIVERES

Artículos de Navidad

De acuerdo con lo prometido recientemente ,a continuación cotizamos los principales renglones de Navidad:

Turrones fabricados en Cuba

Jijona extra Escudo en cajas de 1 arroba, $56 quintal.

Jijona extra Escudo, en cajas de media arroba, $56 quintal.

Jijona extra en cajas de arroba, $44 quintal.

Jijona extra en cajas de media arroba, $44 quintal.

Jijona primera en cajas de 1 arroba, $26 quintal.

Jijona primera en cajas de media arroba, $26 quintal.

Jijona corriente, en cajas de 1 arroba, $16.

Jijona corriente, en cajas de media arroba, $16.

Jijona corriente, en cajas de 1 libra, $30 quintal.

Alicante Escudo, en latas de 1 libra, cien latas $56.

Alicante S. P. H., en latas de 1 libra, cien latas $30.

Alicante Escudo, en latas de 1 arroba, $56 quintal.

Alicante Escudo, en latas de media arroba, $56 quintal.

Alicante primera, en latas de 1 arroba, $30 quintal.

Alicante primera en latas de media arroba, $30 quintal.

Alicante corriente, en latas de 1 arroba, $26 quintal.

Alicante corriente, en latas de media arroba, $26 quintal.

Yema extra Escudo, en cajas de 1 arroba, $40 quintal.

Yema extra Escudo, en cajas de 10 libras, $40 quintal.

Yema primera, en cajas de 1 arroba, $30 quintal.

Yema Primera en cajas de media arroba, $30 quintal.

Yema corriente, en cajas de 1 arroba, $20 quintal.

Yema corriente en cajas de media arroba, $20 quintal.

Mazapán extra, en cajas de 1 arroba, $20 quintal.

Mazapán extra en cajas de 10 libras, $40 quintal.

Mazapán primera en cajas de 1 arroba, $30 quintal.

Mazapán primera en cajas de media arroba, $30 quintal.

Mazapán corriente en cajas de 1 arroba, $20 quintal.

Mazapán corriente, en cajas de media arroba, $20 quintal.

Fruta extra en cajas de 1 arroba, $40 quintal.

Fruta extra en cajas de 10 libras, $40 quintal.

Fruta primera en cajas de 1 arroba, $30 quintal.

Fruta primera en cajas de media arroba, $30 quintal.

Carne de membrillo y albaricoque

Membrillo rosado. estuche de 16 latas de 6 libras, $16.

Membrillo rosado en latas de 1 libra, las cien laticas, $20.

Membrillo blanco, en cajas de 16 latas de 6 libras, la caja, $18.

Membrillo rosado en cajas de madera de 10 libras, el quintal, $15.

Albaricoque, en cajas de madera de 5 libras, el quintal, $15.

Albaricoque, en cajas de madera de 2 libras, el quintal, $15.

Turrones importados

Jijona extra en cajas de 1 arroba, $60 quintal.

Alicante en latas de 1 arroba, $60 quintal.

Jijona extra en cajas de media arroba, $60 quintal.

Alicante en latas de media arroba, $60 quintal.

Membrillos importados

Yema especial en latas de 1 libra, $50 quintal.

Membrillo blanco en latas de 2 libras, $36 quintal.

Membrillo blanco mechado en estuche de 16 latas de 1 libra, $20 caja.

Papa para semilla

El Canadá pide por la Bliss selecta $4.60 barril y por la corriente $3.75, cif. Habana. En la Habana se vende de la rosada de Wiyoming a $3.25 el quintal, ya despachada, a $4 el barril standard de la blanca de Long Island y a $5 el de la rosada, sin indicar procedencia.

Arroz Siam super 5 estrellas

A $5 el quintal se cotizó para entrega de Cárdenas, Sagua y Nuevitas. Para entrega de almacén Habana sigue a $4.65.

Manteca refinada en tercerolas

Para entrega de Sagua, Caibarién, Cienfuegos y Nuevitas, se cotiza a $16.57 el quintal. Para servir de la Habana sigue a $16.25.

Frijoles

Piden por los frijoles negros del país a $4.00 quintal los de la vieja cosecha y a $5.00 quintal por los de la nueva. Frijoles colorados medianos, choise recleanet a $6.75 y los de California a $7.00 del país a $4.25; y los de California número 1 a $6. Frijol colorado largo nuevo de Chile a 8 1-8; frijol rosado de California a 6 5-8; frijol carita de California a $7.00, del país a $4.25; frijol bayo a $4.35; judías blancas mediana Europea, a 6 7-8 y la marrow de $7.75 a $8.50, según procedencia.

NOTA IMPORTANTE

Los precios tomados como base para nuestra información, no son de un solo almacén de víveres. Han sido obtenidos con el concurso de todos ellos. Cualquier suscriptor que desee conocerá que casa pertenecen los mismos, puede escribir al jefe de la Sección Mercantil, quien con mucho gusto le contestará.

No atendemos preguntas personales ni por teléfono.

ESTACION CENTRAL

Por la Estación Terminal se despacharon los siguientes carros completos.

Para Camagüey: embarcado por L. Ramirez consignado a V. Martínez una casilla con víveres.

Para Vegas: embarcado por José Valladares consignado a su orden una casilla con víveres.

Matanzas: embarcado por Inclán Sobrinos consignado a M. G. López una casilla con papas.

Para Matanzas: embarcado por Swift y Co. consignado a su orden una casilla con víveres.

Para Cabaiguan: embarcado por S. Buznego consignado a C. Gutiérrez una casilla con víveres.

ESTACION DE PAULA

Se han despachado por la Estación de Paula los siguientes lotes para el interior.

Para Cárdenas: embarcado por United Fruit Co. consignado a B. Ablanedo y Co. 50 cajas frutas en conservas.

Para id embarcado por id consignado a Francisco de Escobar 71 cajas id id.

Para id embarcado por id consignado a M. Fernández 165 cajas id id.

Para id embarcado por id consignado a Swift y Co. 225 cajas id id.

Para Cienfuegos embarcado por United Fruit Co. consignado a Aliano Velez 9 bultos tejidos.

Para id embarcado por id consignado a Crespo y Arias 6 cajas id id.

Para id embarcado por Jacob Dold Packing Co. consignado a su orden 70 tercerolas manteca 20 tinas manteca 15 cajas manteca 5 cajas carne salada 250 piezas tocino.

Para Pinar del Río: embarcado por Nottebohm Trust Co. consignado a Pedro Díaz 330 sacos abono químico.

Para id embarcado por id consignado a José Docal 153 sacos id id.

Para Puerta del Golpe: embarcado por id consignado a B. Evora y Co. 170 sacos id.

Para Cárdenas: embarcado por Luis del Valle consignado a su orden 250 sacos arroz.

Para Nueva Gerona: embarcado por United Fruit Co. consignado a West India Supply Co. 2 cajas semillas de hortalizas.

EL JUEVES HARA SUS COTIZACIONES LA LONJA

Siguiendo la costumbre en estos casos establecida, la Lonáa del Comercio de la Habana efectuará el próximo jueves, día once, la cotización semanal de los artículos de víveres, por cuanto el viernes que es el día correspondiente, es inhábil, por celebrarse en ese día doce de Octubre, la fiesta del Día de la Raza.

TELEFONOS DEL "DIARIO"

Para Quejas y Suscripciones Llamese a los Números

M-8404 y M-3450

M.E.C.D. 2016

SECCION MERCANTIL

INFORMACION AZUCARERA

MERCADO DE AZUCAR

NUEVA YORK Oct. 9. (UP).— El mercado de futuros en crudos estuvo más fácil durante la sesión de hoy. Abrió de 1 a 2 puntos más bajo con ventas de intereses con relaciones en Cuba y operadores. Contra esto hubo compras por parte de los operadores y alguna demanda por cuenta europea.

El mercado de costo y flete estuvo sin cambio, ofreciéndose cantidades limitadas de crudos de Cuba a 2 3-16 centavos costo y flete. Anunciase que los compradores están retirando azúcar de los almacenes locales. Las ventas pasaron de 6.000 toneladas.

La situación del mercado de refino tampoco ha sufrido variación. Los nuevos negocios son muy buenos, pero con el carácter de urgentes.

Se anunciaron embarques de Cuba en octubr a 2.05 centavos franco a bordo.

Mes	Alto	Bajo	Cierre
Dec.	208	207	207
Enero	209	208	208
Marzo	214	213	214
Mayo	221	221	221
Julio	229	229	229
Septiembre	238	237	237

MERCADO LOCAL DE AZUCAR

En el mismo estado de quietud de los días anteriores continúa el mercado local de azúcar, sin que se efectuara operación alguna.

Los compradores de refinos empiezan a darse cuenta de que no hay la menor posibilidad de mayor rebaja en los precios. Por consiguiente, los contratos de compras que se vienen haciendo son mucho más numerosos y por mayor tonelaje. Y esta es buena señal en lo que respecto al mercado inmediato y futuro.

PROMEDIO OFICIAL DEL PRECIO DEL AZUCAR

Precio promedio oficial en almacén público alcanzado por la libra de azúcar, de acuerdo con lo dispuesto en el Artículo X. del Reglamento puesto en vigor por decreto presidencial número 233 de 14 de febrero de 1928:

MES DE SEPTIEMBRE

Primera quincena	
Habana	2.064716
Matanzas	2.087024
Cárdenas	2.001920
Sagua	2.090869
Manzanillo	2.664717
Cienfuegos	2.092400
Segunda quincena	
Habana	1.974228
Matanzas	1.994997
Cárdenas	2.007920
Sagua	2.000383
Manzanillo	1.974229
Cienfuegos	2.001921
Del mes:	
Habana	2.019472
Matanzas	2.041010
Cárdenas	2.047164
Sagua	2.045626
Manzanillo	2.019473
Cienfuegos	2.047165

Quieto y más fácil abrió ayer el Mercado de azúcar crudo de New York, con vendedores a base de 2 5/32 centavos libra costo y flete.

Se efectuaron ayer las siguientes ventas:

7.000 sacos de Cub a 2 5|32 centavos libra, costo y flete, en almacenes de New York, a la National Sugar Co.

25.000 sacos de Cuba a 2.05 centavos libra libre a bordo para pronto embarque a especulador.

7.000 sacos de St. Croix a la paridad de 2 5|32 centavos libra costo y flete, pronto embarque a la National Sugar Co.

14.000 sacos de Cub a 2 5|32 centavos libra costo y flete, en almacenes de New York, a la National Sugar Co.

En la Bolsa de Azúcares futuros se vendieron ayer 11.300 toneladas.

Las existencias de azúcares en el día de ayer en los almacenes afianzados de New York, ascendieron a 1.610.550 sacos.

El mercado estuvo hoy en extremo encalmado, pues ni los compradores ni los vendedores parecían estar dispuestos a hacer el primer movimiento. Sin embargo, la opinión general es que los vendedores tienen mayores probabilidades de obtener los precios que piden que los compradores de poder seguir esperando. En los momentos de cerrar el mercado, circuló un rumor de que un refinador había efectuado una compra a 2 13|16centavos libra costo y flete.

En Londres el mercado de azúcar abrió quieto y sin cambio.

Las cifras oficiales de Francia correspondientes al mes de agosto no acusan ningún cambio especial respecto del año pasado. Sin embargo, es de notar que en el transcurso de los últimos doce meses Francia ha consumido 888.161 toneladas de azúcar contra 749.246 y que ha exportado 260.630 en dicho período contra 212.390 el año anterior.

BOLSA DE LA HABANA

COTIZACION OFICIAL DEL DIA 9 DE OCTUBRE

	Comp.	Vend.
Bonos y Obligaciones.		
República de Cuba 1904 Speyer	103	107
República de Cuba 1905 Deuda interior	102½	105
República de Cuba 1909 4½	99	100¾
República de Cuba 1914 Morgan	102	107
República de Cuba 1917 Puertos	102	104
República de Cuba 1917 Puertos	—	—
República de Cuba 1917 5½	103⅝	105
Ayuntamiento Habana: 1ª hipoteca	103½	106
Ayuntamiento Habana: 2ª hipoteca, ex-div.	103½	106
Banco Territorial B.	92⅛	98
Calzado	—	—
Cerveza	105	107
Cervecera (Obligaciones no hipotecadas)	95½	97
Ciego de Avila	—	—
Gas	110	115
Havana Electric (Consolidados)	84	90
Manufacturera	35	41
Matadero	35	—
Nueva Fábrica de Hielo (bonos)	102	106
Papelera Serie A	101	104
Papelera Serie B	72	—
Teléfono	97⅝	100⅝
F. C. Unidos	78	90
Edificio La Metropolitana S. A.	100	105
Jarcia Matanzas	98½	102
Iron Beer (obligaciones no hipotecadas)	—	—
Havana Electric (Obligaciones)	70½	78½
BONOS: Empréstito seriado de la República de Cuba, Morgan 5½ por 100, 1927:		
Serie B; 1929	101	—
Serie C; 1930	101⅛	—
Serie D; 1931	101¼	—
Serie E; 1932	101½	—
Serie F; 1933	101¾	—
Serie G; 1934	102	—
Serie H; 1935	102¼	—
Serie I; 1936	102½	—
Serie J; 1937	102¾	—
ACCIONES:		
Banco Agrícola	—	—
Banco Territorial	55	—
Banco Territorial B.	4	—
Cervecera	290	320
Ciego de Avila	—	—
Cuban Cane pref.	14	22
Cuban Cane com.	3½	7
Curtidora	—	—
Cuba R. R.	—	—
Havana E. Railway Co. pref.	72	73¼
Havana E. Railway Co. comunes	9	12
Jarcia pref.	98¾	100¼
Jarcia com.	20¼	21¼
Licorera com.	3⅝	4⅛
Lonja pref.	100	—
Lonja com.	100	—
Manufacturera pref	2½	5
Manufacturera com.	1	3
Naviera pref.	71¼	75
Naviera com.	12¾	15
Nueva Fábrica de Hielo	300	—
Nueva Fábrica de Hielo, Benef.	112	—
Perfumería pref.	60	75
Perfumería com.	5	15
Pesca pref.	100	—
Pesca com.	20	—
Préstamos	—	—
Teléfonos pref.	113½	116
Teléfonos com.	130	—
Teléfonos Int.	172	178
Metropolitan Auto	—	—
Unidos	52½	56
Union Oil	—	—
Fibra y Jarcia	62	70
Fibra y Jarcia (sindicadas)	62	70
Ferrocarriles Consolidados Cuba pref.	75¼	81

Operaciones:
100 accs. preferidas Naviera a 70¾.
110 idem idem idem a 71½.
50 idem ide midem a 72.

MERCADO LOCAL DE VALORES

En la junta celebrada ayer por la directiva de la Bolsa, fueron admitidos para su cotización oficial dos millones de pesos en bonos del Centro Asturiano de la Habana. Dichos bonos empezarán a cotizarse dentro de unos días.

La recaudación de la Havana Electric Railway Co., en la semana que termina en Siete de Octubre, ascendió a $104.238.65, con aumento en relación con la semana anterior de $7.270.75, y un promedio de ingresos diarios de $14.891.23.

Estuvieron irregulares los valores de empresas telefónicas. Firmeza en Cuban Telephone Co. flojedad en Internacional y tipos sostenidos en las preferentes de la Telefónica Española.

Acusan firmeza las preferidas de Havana Electric, Railway Co., habiéndose operado en la pizarra del bolsín y en la oficial a diversos tipos. Se sostienen las acciones Havana Electric and Utilities Co.

Más sostenidas las de Ferrocarriles Unidos y preferidas de los Ferrocarriles Consolidados de Cuba.

Actuaron bien impresionadas las acciones de Naviera. Irregulares las petroleras de Unión Oil Co. Cuban Cane y Cuba Company. Muy quietos los valores de las compañías de seguros.

Muy firmes los bonos de la República de Cuba y las obligaciones del Ayuntamiento de la Habana. También rigen firmes los bonos de las demás compañías inscriptas en Bolsa.

CLEARING HOUSE

Las compensaciones efectuadas ayer entre los Bancos asociados al Clearing House de la Habana, ascendieron a $3.137,673-12.

N. Gelats & Co. BANQUEROS HABANA Aguiar 106-108

Vendemos cheques de Viajeros Pagaderos en Todas Partes del Mundo y Cartas de Crédito Circulares en las Mejores Condiciones

"SECCION DE CAJA DE AHORROS"

Recibimos Depósitos en esta Sección Pagando de 3 por 100 Anual

Todas estas operaciones pueden efectuarse también por correo

PESETA

SE COTIZO A RAZON DE 6 PESETAS 15.85 DOLLAR

FRANCO

SE COTIZO A RAZON DE 25 FRANCOS 57 CENTIMOS DOLLAR

BOLSA DE NEW YORK

ACCIONES 4,000,000

BONOS $11,611,000

CHEQUES $1,524,000,000

LA CONCESION DE LAS MARCAS PARA SEÑALAR GANADO

Resoluciones de la Secretaría de Agricultura. Denegación de otras solicitudes

Se han concedido las marcas de hierro para señalar ganado a favor de los señores Venancio Rojas y Espinosa, Guadalupe Quesada, Pedro Castellano Landestoy, Venicio Palmero, Carlos Catoni Aquino, Antonio Hernández Valdivieso, Francisco J. H. Hernández, Enrique Piedra y Carrasana, Antonio Méndez Gómez, Manuel Rodríguez Concepción, Carlos Agreno y Joaquín Aquit.

Se han denegado las marcas solicitadas por los señores Ana Medinilla, Ana Pérez, Antonio Peitado Blanco, Adriano González González, Alberto Castellanos, Antonio María Pérez Marín, Teófilo Martínez, Rafael Martínez González, Rafael Martínez Moreno, Mariano González Santos, Ramón Acosta, Patricio González Santos, Pedro Gómez Muñoz, Hermenegildo Morejón Hernández, Manuel Pérez Roche, José Pére Hernández, José Alvarez Domínguez, Heriberto Robaina, Emiliano Turones Gutiérrez y Hno. Baltasar Folgueira.

COLEGIO DE CORREDORES Y NOTARIOS COMERCIALES DE LA HABANA

COTIZACION OFICIAL DEL DIA 9 DE OCTUBRE

	Tipos.
S/E. Unidos cable	3/32 Pr.
S/E. Unidos vista	1/16 Pr.
Londres cable	4.85 ½
Londres vista	4.85 ⅛
Londres 60 d/v.	—
Paris cable	3.92
Paris vista	3.91
Bruselas vista	13.91
España cable	16.22
España vista	16.21
Italia vista	5.24
Zurich vista	19.26
Hong-Kong vista	50.25
Amsterdam vista	40.11 ½
Copenhague vista	—
Christiania vista	—
Estocolmo vista	—
Mantreal vista	—
Berlin vista	—

Notarios de turno:

Para cambios: José R. Benavides.

Para intervenir en la cotización oficial de la Bolsa de la Habana: José Eugenio Moré y Raul E. Argüelles.

Vto. Bno.: Antonio Arocha, Síndico-Presidente. — Eugenio E. Caragol, Secretario-Contador.

Mercado de Víveres

Nueva York, Octubre 9.—(UP):
En este mercado se cotizaron ayer los siguientes artículos:
Trigo dura de invierno: 1.34.
Trigo rojo de invierno: 1.66.
Centeno para exportar: 1.16⅝.
Maíz número 2, amarillo: 1.22.
Avena blanca: 54.
Heno número 1: 26.00.
Harina: a 7.95.
Aceite oliva, galón: 0.50.
Aceite barril: a 2.15.
Aceite semilla de algodón:
Afrecho: 36.00.
Manteca refinada en latas: 13¼.
Manteca refinada en tercerolas, a 12⅝.
Papas Long Island: de 1.00 a 2.65 el saco de 150 libras.
Frijoles colorados a 8.00.
Arroz Fancy: de 7.50 a 8.00.

MERCADO DE HARINAS

NUEVA YORK, Oct. 9. (UP).— El volúmen de nuevos negocios en el mercado de harinas fué pequeño y el tono ligeramente más fácil, pero los cambios de las cotizaciones carecieron de importancia. La acción del mercado de trigos parece poco alentadora para los compradores, mientras que el alza de $1 a $1,50 por tonelada, anunciado en el mercado para las harinas de otras clases, ha servido para alimentar las esperanzas de que los molinos reducirán sus precios a las de trigo.

NUEVA YORK, Octubre 9.—(UP).—Se cotizó hoy la harina según clase en lotes de 196 libras como sigue:
Harina patente de primavera, de 6.25 a 6.60.
Primera de primera clara, de 5.90 a 6.25.
Blanda de invierno de 6.40 a 7.00.
Dura de invierno de 5.90 a 6.35.
Dura de invierno, patente, de 6.35 a 6.75.
Dura de invierno, clara, de 5.25 a 5.50.
Harina Family, a 8.00.
Harina de City Mills, de 8.10 a 8.80 en sacos de 98 libras.
Harina de centeno de 6.65 a 7.00 en sacos de 140 libras.
Semolina número 2, a 3⅝ centavos en sacos.

MERCADO DE NEW YORK

MERCADO DE ACCIONES

NUEVA YORK, Oct. 9 (UP).— Las operaciones de los operadores para lograr beneficios fueron causa de que la lista perdiera de dos a tres puntos; pero los bajistas no pudieron llevar la baja a mayor terreno cuando las ventas siguieron su curso, y se repusieron los valores, especialmente General Motors, Allied Chemical y American Smelting.

Los préstamos sin plazo fijo abrieron al 6 1-2 por ciento, pero a menos interés podía encontrarse dinero fuera del mercado. El interés de los préstamos a plazo fijo abrió con tono más fácil, ayudando al mercado de bonos, especialmente a las emisiones del Tesoro. Al mismo tiempo se anunció desde Londres que Rothschilds había comprado $3.000.000 en oro por cuenta de Kohn Leob and Company.

Las ventas tuvieron hoy un carácter eminentemente técnico.

Las primeras emisiones que subieron fueron las llamadas favoritas.

General Motors bajó a 208 5-8 y United States Steel a 156 1-2.

MERCADO DE CAFE

NUEVA YORK, Oct. 9 (UP).— La nueva baja que se ha operado en los precios del café en Río Janeiro contribuyó a hacer más fácil el mercado local. Los contratos A abrieron tres puntos más bajos, cotizándose Diciembre a 16.36 y Marzo a 15.82. Los contratos D abrieron de uno a seis puntos más bajos, cotizándose Diciembre a 21.95 y Septiembre a 20.38.

Los negocios fueron muy ligeros y los precios se movieron nerviosamente, con tono más fácil.

Mes		Alto	Bajo	Cierre
Dic.	2196	2191	2193	
Marzo	2136	2130	2135 a 2136	
May	2100	2095	2100	
Julio	2076	2068	2075	
Sep	2038	2030	2037	

BOLSA DE NEW YORK

FERROCARRILES	
Atch Top Sta. Fe	190½
Atl. Coast Line	—
Baltimore Ohio	111
Canadian Pacific	213⅝
Chesapeake Ohio	—
Chi Gt. West pref.	32
Chic. N. W.	82¼
Chi Mil San Paul com.	34
Chi Mil San Paul prf.	50⅜
C. Rock I. P.	125
Delaware Hudson	185½
Erie	55
Erie pref.	—
Great Northern	99⅛
Kansas City Southern	58
Lehigh Valley	—
Louisville Nash	—
Mo. Kan Tex com.	38½
Mo. Pac com.	39¾
Mo. Pac pref.	117⅝
N. Y. Central	168¼
N. Y. N. H. H.	62⅝
Northern Pacific	—
Pennsylvania	—
Realling	100¾
St. Louis S. Francisco	114¼
St. Louis Southwestern	111⅝
Seaboard Air Line com.	—
Seaboard Air Line pref.	—
Soutern Pacific	120
Southern Railway	144
Texas Pac	—
Union Pacific	197¾
Wabash comunes	76¾
Western Maryland com.	41
EQUIPOS	
American Car Foundry	—
American Locomotive	96
Baldwin Locomotive	—
Gen Rail Sig	109
Pullman Company	79
N. Y. Air Brake	—
Westinghouse Air Brake	45⅞
MOTORES	
Chryler	135
Dodge Motors com.	31
Dodge Motors prefd.	—
General Motor, New	215½
Grahan Paige	34⅛
Hudson Motor Co.	95
Huppmobile	79⅝
Mack Trucks	95⅞
Nash	92
Packard Motors	94⅞
Pierce Arrow com.	—
Studebaker Corp.	82¾
White	37¾
Wjilys Over	27⅞
ACCESORIOS	
Am Bosch Mag.	36⅝
Eriggs Mfg. Co.	59¼
Eaton Axle S.	56⅞
Electric Auto Light	110
Gabriel Snubber A.	—
Murray Body	103
Spicer Mfg. Co.	—
Stewart Warner	102
Timken Roller	134¼
GOMAS	
Ajax	9¾
Fisk Tire	11½
Goodrich	86⅝
Goodyear	78⅞
Kelly Springfiled Tire	24
U. S. Rubber	42⅛
ACEROS	
Am. Steel Fou.	55
Bethlehem Steel	67⅝
Central Alloy	39⅞
Colo F. I.	66
Crucible Steel	—
Gulf States	66
Inland Steel	66⅛
Republic Iron Steel	79⅞
U. S. Steel	158¾
Vanadiun	78
Youngstown	92½
PETROLEOS	
Atlantic Ref.	181
Barnsdall A.	40¾
California Petrol.	—
General Asphalt	71¼
Houston Oil	141
Independent Oil Gas	—
Louisania Oil	—
Lago Oil	—
Marland Oil	37⅜
Mid Cont Pet	35¼
Pan American "B"	43
Phillips Petroleum	41¼
Pure Oil	25⅝
Shell Union Oil	27⅞
Sims Petroleum	—
Sinclair Oil Corp.	27⅞
So. Cal Edison	—
Skelly Oil	34⅝
S. O. Calif.	60¼
Stdard Oil (of N. J.)	45¼
Texas Co.	67
Texas Pac Land	23⅜
Texas Pac C. Oil	15½
Transcontinental Oil	7¾
Union Oil Cal.	—
TIENDAS Y ALMACENES	
American Woolen	18¼
Gimbel Bros	46
Kresge	77⅝
Montgomery Ward	264
Sears Roebuck	145½
Woolworth	188¼
SERVICIOS PUBLICOS	
American For Pow.	43¼
American Tel and Tel.	177⅜
Am. Water Works	—
Columbia Gas	124
Consolidated Gas	76
Elec. Light Pow.	36¾
Intednt'l Tel Tel.	175
Interboro R. T.	47¾
National Power Light	39½
North American	71¾
Pub. Ser N. J.	65¾
Standard Gas Elec.	69½
United Light "A"	40
AZUCAR Y FERROCARRILES CUBANOS	
American Beet Sugar	—
American Sugar Ref.	73½
Cuban Cane Sugar com.	—
Cuban Cane Sugar pfd.	16¼
Cuban American Sugar	—
Cuba Company	22
Gt. West Sug.	31¾
Consolidated R. R. of Cuba	76
Punta Alegre	22½
Puerto Rico Sugar	40⅜

MERCADO DE TRIGO

CHICAGO, Oct. 9. (UP).— Las transacciones no fueron hoy muy importantes en espera del informe del Gobierno acerca de las cosechas, que se dió a la publicidad después del cierre. Los precios del trigo se debilitaron. Más tarde bajaron de 3-4 a un centavo. Abrió la sesión con tono pesado y durante toda la mañana mostró tendencia a la baja. El mercado también se vió afectado por las noticias bajistas de Canadá.

El total de ventas de hoy, según el Journal of Commerce, ha sido de 500.000 bushels, especialmente Manitobas y trigos del país.

Las existencias visibles consisten en 116.577,000 con un aumento de 6.530.000.

Comunican de la Argentina que el tiempo vuelve a ser bueno. Las nuevas cosechas están desarrollándose bien y la siembra del maíz continua haciéndose activamente.

El informe de Broomhall dice que la continuación de los embarques en Norte América sigue llamando la atención. Grandes cantidades salieron esta semana de Portland. Los embarques desde esa procedencia se calculan en 2.639.000 incluso algunos al Reino Unido, España; Italia países escandinavos y 500,000 al Oriente.

La producción de trigo en 31 países para 1920 se calcula en 3.232.139,000 bushels contra 2.996.190.000 en 1927, lo que representa cerca del 85 por ciento de la producción total del mundo con excepción de Rusia y China.

WHEAT				
Dec	118 7|8	119 1|8	117 1|8	118 1|4
March	123 1|4	123 1|4	122 1|2	122 5|8
May	125 3|4	125 7|8	124 7|8	125 1|8
WINNIPEG GRAIN				
WHEAT				
Oct	123 5|8	124 1|2	122 1|2	123 5|8
Dic	121 1|2	122 1|8	120 1|8	121 3|8
May	126 7|8	127 5|8	125 5|8	126 3|4
ST LOUIS				
WHEAT				
Dic	119 1|2	119 1|2	118 1|4	118 1|4
May	126	126	125	125

AVISO

The First National BANK of BOSTON

Tiene el gusto de ofrecer a sus amigos, clientes y público en general, la Sucursal de este Banco, que con fecha 8 de Octubre, ha quedado inaugurada en la ciudad de Santiago de Cuba.

Oficina Principal en la Habana
AGUIAR ESQ. A LAMPARILLA.

MERCADO LOCAL DE CAMBIOS

De baja actuó ayer la peseta española, cotizándose a la apertura a 16.19 cable, teniendo al cierre una pequeña reposición a 16.23 cable.

El cambio sobre New York estuvo algo más quieto. La Agencia del Banco de la Reserva Federal vendió a los Bancos locales cable a 1/10 de premio.

Cotizaciones	Valor.
New York cable	1/10 Pº
New York vista	5/64 Pº
Londres cable	4.85 ⅝
Londres vista	4.85 ¼
Londres 60 d/v.	4.83 ¾
Paris cable	3.92
Paris vista	3.91
Madrid cable	16.23
Madrid vista	16.22
Hamburgo cable	23.87
Hamburgo vista	23.86
Italia cable	5.26
Italia vista	5.25
Zurich cable	19.28
Zurich vista	19.27
Bruselas cable	13.95
Bruselas vista	13.94
Toronto cable	3/16 Pº
Toronto vista	1/8 Pº
Hong Kong cable	50.40
Hong Kong vista	50.25
Amsterdam cable	40.12
Amsterdam vista	40.10

MERCADO DE BONOS

VALORES CUBANOS

Nueva York, Octubre 9.—(UP):

	Alto	Bajo	Cierre
Cuba 5½s. '53.	102⅞	102⅞	102⅞
Cuba rr. 5s. '52.	96⅛	96⅛	96⅛

BONOS DE LA LIBERTAD

Nueva York, Octubre 9.—(UP):

	Alto	Bajo	Cierre
Libertad:			
3½s.	98.13	98.10	98.12
1st. 4¼s.	101.2	100.31	100.31
4th. 4¼s.	101.2	100.31	101.1
Tesorería:			
3⅝ s.	98.2	98	98.1
3¾ s.	102.30	102.24	102.29
4s.	105.9	105.4	105.4
4¼ s.	110.12	110.12	110.12

BONOS INTERNACIONALES

Nueva York, Octubre 9.—(UP):

	Alto	Bajo	Cierre
Burdois 6s '34.	100½	100	100½
Lyons 6s. '34.	100	99⅝	99⅝
Marseilles 6s de 1934	99⅞	99⅞	99⅞
Germany 7s. '49	107	106⅝	106⅝
Italy King. de 1951	97	96⅞	97
France 7s. '49.	108½	108	108
Argentina 6s. de 1957	100⅜	99¾	100¼
Brazil 6 y ½ s. de 1957	96⅜	96⅛	96⅛
Slovak R. 7½s.	.....	.....	.....
Chile 7s. '42.	102	102	102

BOLSA DE PARIS

PARIS, Octubre 9. (UP):
Renta Francesa del 3% . . 66.00
Renta Francesa del 5% . . 92.95

BOLSA DE LONDRES

LONDRES, Octubre 9. (UP):
Ferrocarriles Consolidados. 53¾

MERCADO DE METALES

NUEVA YORK, Octubre 9. (UP).
—Cotizaciones de hoy:
Del "The Times":
Acero de Pittsburgh a 33.00
Plomo a 6.50.
Cobre de 15.25 a 12.20
Estaño, 48.75.
Gasolina, 0.18.
Petróleo crudo, 1.21.
Del 'Journal of Commerce":
Manganeso de 35 a 40.
Nickel en lingotes a 33.00
Asfalto número 1, c/c.
Asfalto número 2, s/c.

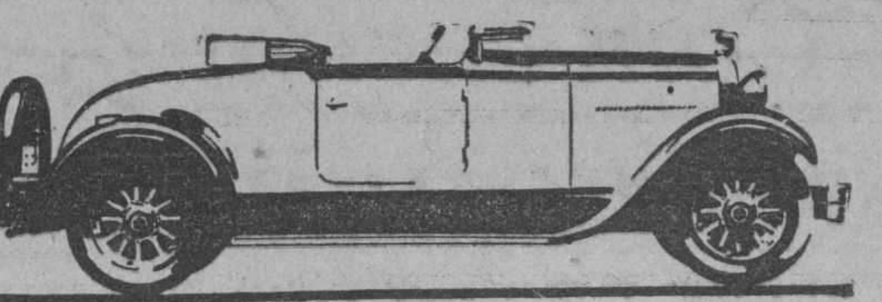

NO HAY NUEVOS MODELOS

HUDSON-ESSEX

Los modelos actuales han producido la mayor venta que registra la historia de la compañía. Según las últimas estadísticas, en los seis primeros meses del año, rompieron el record mundial de producción y venta de 6 cilindros, entre los que HUDSON-ESSEX ocupan el

PRIMER LUGAR

Los modelos actuales son tan avanzados que siguen a la vanguardia en perfección mecánica y belleza de estilo.

Pruébelos y examínelos minuciosamente y haga lo mismo con cualquier nuevo modelo.

La comparación le dirá por qué no hay nuevos modelos HUDSON-ESSEX

Todas nuestras demostraciones las hacemos con gasolina corriente.

J. ULLOA Y CIA.

P. MARTI, 3, 5 y 7 HABANA TELEFONO M-7777

MERCADO DE CAMBIOS

Nueva York, Octubre 9.—(UP):
INGLATERRA: Libra esterlina. Par 4.86.6.
Vista 4.84 11/16
Cable 4.85 1/16
ESPAÑA: Par 19.3 centavos por peseta.
Vista 16.19
Cable 16.20
FRANCIA: Par 19.3 centavos por franco.
Vista . . . . 3.90 ½
Cable . . . . 3.00 ¾
BELGICA: Belga (nueva moneda). Par 13.88.
Cable . . . . 13.89 ½
Vista 13.90
SUIZA: Par 19.3 por franco.
Vista 19.24
Cable 19.25
ALEMANIA: Par 23.88 centavos por marco.
Vista 23.78
Cable 23.79
ITALIA: Par 19.3 centavos por lira.
Vista . . . . 5.23 ⅞
Cable 5.24
AUSTRIA: Par 14.07 centavos por chelín.
Vista 14.125
HUNGRIA:
Vista 17.50
Cable 17.50
PORTUGAL:
Cable 4.50
Vista 4.53
DINAMARCA: Par 26.8 centavos por corona.
Vista 26.65
Cable 26.66
SUECIA: Par 19.3 centavos por corona.
Vista 26.74
Cable 26.75
HOLANDA: Par 40.42 centavos por florín:
Vista 40.08
Cable 40.10
GRECIA: Par 1.93 por dracma.
Cable . . . . 1.29 ½
NORUEGA: Par 26.8 centavos por corona.
Vista 26.65
Cable 26.66
CHECOESLOVAQUIA: Par 29.2 cts. por dinar.
Vista 2.90
YUGOESLAVIA:
Vista 1.76
RUMANIA: Par 19.3 centavos por lei.
Vista 0.61
POLONIA: Par 19.3 centavos por zloty.
Vista 11.25
JAPON: Par 40.3 centavos por yen.
Vista 45.62
Cable 45.70
CHINA: Par 79.278 por tael.
Vista 64.50
Cable 64.62
INDIA INGLESA:
Vista 36.44
Cable 36.50
ARGENTINA: Par 40.43 centavos.
Vista 42.10
BRAZIL: Par 32.40 centavos por mil reis.
Vista 11.97
CANADA: Par 100 cts. por dollar.
Vista 100.00
MEXICO:
Vista 47.50
CUBA: Par 100 cts. por peso.
Vista 99.94
Cable 99.97
PERU:
Vista 4.00
URUGUAY:
Vista 101.87
VENEZUELA:
Vista 19.25
CHILE:
Vista 12.15
COLOMBIA:
Vista 98.05

PLATA EN BARRAS

Nueva York, Octubre 9.—(UP):
La plata en barras se cotizó hoy en este mercado a 58¾.

MERCADO DE ALGODON

Ayer al cerrar el mercado de Nueva York el algodón se cotizó a los siguientes tipos:

Octubre	19.01
Diciembre	18.92
Enero	18.88
Marzo	18.73
Mayo	18.64
Julio, 1929	18.53

EMPRESA NAVIERA DE CUBA S. A.

Habiendo acordado el Consejo de Administración de esta Empresa, en sesión celebrada el día 28 de Septiembre del corriente año, repartir el dividendo número cuarenta y cuatro (44) de uno y tres cuarto por ciento de su valor nominal a las acciones preferidas, correspondientes al último trimestre no pagado, se hace saber a los señores accionistas que podrán hacerlo efectivo a partir del día 15 del corriente mes de Octubre en las Oficinas de la Administración de la Empresa, San Pedro, número 6, de 9 a 11 y de 2 a 4, todos los días hábiles.

Habana, Octubre 3 de 1928.

Luis Octavio Diviñó,
Secretario.

9414 3d-9

BANCO GIJONES DE CREDITO

Capital: 12.000.000 de Pesetas. Domicilio Social: Corrida 48. GIJON.
Sucursales: RIVADESELLA Y VILLAVICIOSA
Ejecución de toda clase de operaciones de BANCA, BOLSA, CAMBIO.

Servicios de consignaciones a Vencimiento Fijo para inversión de capitales devengando interés anual a los siguientes tipos:
A tres meses: 3 y medio por 100. 3½ por 100 anual. Reintegros doce o más meses: Vista.

CAJA DE AHORROS. Intereses: 3½ o|o anual. Reintegros a la vista

C 2261 alt. 8nd 8 mz.

M.E.C.D. 2016

La Convención de los Hispano-Americana

TORRENTES DE LUZ DESLUMBRANTE ILUMINABAN ANOCHE EL PASEO DEL PRADO AL INAUGURARSE LA REFORMA ADMIRABLE REALIZADA EN EL MISMO

ARTISTICAS FAROLAS DE CINCO, TRES Y DOS LUCES, A TODO LO LARGO DEL PASEO HACEN DE ESTE UNA DE LAS VIAS BLANCAS MAS HERMOSAS DE LA AMERICA, SOLO IGUALADA EN SU ALUMBRADO POR EL PASEO DE CHICAGO

A LAS ONCE Y 40 MINUTOS EL JEFE DEL ESTADO Y EL DR. CESPEDES LLEGARON AL PASEO DEL PRADO, Y AL DAR LAS 12 EL PRESIDENTE LO DECLARO INAUGURADO

LOS BUQUES DE GUERRA Y LOS MERCANTES SE SITUARON FRENTE AL PASEO, EN EL QUE FORMARON LAS TROPAS Y BANDAS DE MUSICA.—LOS REFLECTORES DE LOS BARCOS CON SUS CHORROS DE LUZ DABAN AL PASEO UN BELLO ASPECTO

La piqueta que transformó el antiguo Campo de Marte, tenía que ofrecernos otra demostración de lo que es capaz nuestro dinámico Secretario de Obras Públicas, al convertir el Paseo de Martí en el transcurso de dos meses escasos, en magnífica Avenida. Nada recuerda en ella el antiguo Paseo del Prado, orgullo de la capital; el sencillo paseo de césped, maltrecho a ratos, por el tránsito del público; los pasillos de concreto, sobre el terraplén de tierra que descendía en rústica rampa hacia los contenes; el pobre arbolado desigual; los antiestéticos postes de madera del viejo alumbrado, con su tendido aéreo y los viejos faroles de gas, propios de una aldea grande, todo ha sido barrido en unos instantes.

Un pretil de cantería de cuarenta y cinco centímetros de alto, cubierto de mármol bordea el Paseo en toda su longitud, estando separado del contén dos metros, interceptando a intervalos de cuatro y cinco metros, por pilares y bancos de concreto, enchapado de cantería, con asientos y respaldos de mármol, en cuyos pilares se han instalado artísticas farolas de dos, tres y cinco luces cada uno, de puro estilo español.

Todas están dotadas de reflectores especiales para difundir la luz y evitar el resplandor excesivo a los transeuntes.

El alumbrado convenientemente distribuído, hace del Paseo de Martí una de las vías blancas más hermosas de América, pues tan sólo le iguala en intensidad de alumbrado el Paseo de Chicago, que tiene un promedio de cuatro bujías por pie cuadrado. Las farolas y adornos de las mismas fueron fundidas en Cuba.

EL PAVIMENTO DEL PASEO

Sobre un sólido afirmado de piedra, se ha construído el piso del Paseo, de granito artificial, con dibujos ornamentales, de juntas metálicas, siguiendo los contornos de los dibujos, dándole todo ello un hermoso aspecto al piso después de pulimentado.

LAS ENTRADAS AL PASEO

En las entradas del Paseo por las calles Virtudes, Animas, Trocadero, Refugio, Genios y Cárcel, a ambos lados se han construído escalinatas de hormigón, teniendo las huellas y contrahuellas de granito. Los pretiles llevarán a cada lado de las escalinatas pedestales ornamentales para la colocación de artísticos jarrones, figuras de leones, todas de bronce, fundidas en Cuba, montadas en basamentos de metro y medio de altura.

EL ARBOLADO

A ambos lados del Paseo se han plantado 128 laureles de cuatro metros de alto, que dan al Paseo un bellísimo aspecto, los que pronto brindarán su bienhechora sombra al público, en toda la extensión de la Avenida. Entre el pretil y el contén se han sembrado diversas clases de plantas.

LAS ESTATUAS

En los extremos del Paseo se han construído dos isletas separadas de éste, en cuyo centro, y en bases de mayo relevación que la que tenían, se levantan las estatuas de Manuel de la Cruz, en la confluencia del Paseo con la calle Juan Clemente Zenea, y en el extremo opuesto, la del poeta Zenea. También se ha dejado una isleta en la calle de Colón, que como las anteriores, facilita el tránsito de vehículos.

LA INAUGURACION

Durante el día no cesó la Comisión designada, de atender a todos los detalles de la inauguración, circulando las órdenes oportunas para que el programa se cumpliera en todas sus partes. El teniente coronel Iglesias dictó personalmente las disposiciones necesarias al personal a sus órdenes.

LA MARINA DE GUERRA

A las once de la noche, los buques de guerra de la Marina Nacional, y los buques mercantes y embarcaciones surtas en puerto, se situaron a la entrada del canal, en dos líneas frente al Paseo de Martí.

Todas las naves estaban empavesadas ofreciendo un hermoso aspecto.

LAS TROPAS

Formado en dos líneas, desde el muro del Malecón hasta la antigua Cárcel, dando frente a la estatua del patriota Juan Clemente Zenea, se situó un batallón de Artillería de Costas. Siguiendo la alineación de éste en dos filas, formó un batallón de Infantería de Marina, en la confluencia del Paseo con la calle de Colón, dando frente al Paseo. Las fuerzas de caballería de la Escolta Presidencial, formado el escuadrón en línea, formaron en el Paseo, cerca de la calle de Zenea, dando su frente a la estatua de Carlos Manuel de la Cruz.

LAS BANDAS DE MUSICA

La banda del Estado Mayor del Ejército se situó en la glorieta del Malecón, la banda del Estado Mayor de la Marina Nacional, en la calle de Colón a retaguardia de una de las filas del batallón de Infantería de Marina; y la banda municipal en el Parque Central.

LOS INVITADOS

En torno de la glorieta del Malecón, se colocaron en grupos, las sillas del Paseo, dejando pasillos de uno y medio o dos metros de separación, siendo destinadas dichas sillas a los invitados. Cada grupo estaba señalado con la letra acordada en el programa. En primer término los señores Senadores, seguían los Representantes a la Cámara, miembros del Poder Judicial, Secretarios de Despacho, miembros del Ejército Nacional y de la Marina de Guerra; veteranos de a Independencia, veteranos de la guerra hispano americana, Cuerpo Diplomático y Consular, altos funcionarios del Gobierno, la Provincia y el Municipio, y las representaciones de las Corporaciones Económicas, Comerciales, Regionales, etc.

Doctor Carlos Miguel de Céspedes, Secretario de Obras Públicas

Acabo de presenciar un espectáculo hondamente emocionante. Son las doce. Llego del Parque Central. He estado observando cosa de dos horas el lento y acompasado desfile de nuestro pueblo ante el nuevo Prado y me he conmovido, me he conmovido muy hondamente.

La actitud de las masas, de las ingentes masas que pausadamente se desbordaban a mi alrededor era casi solemne. Diríase que se daban perfecta cuenta de la alta significación del acto que estaban presenciando y que querían ser dignas de él. La Habana entera rodeaba al Prado oscuro y misterioso ocultando el misterio de su rejuvenecimiento. El gentío iba en aumento. No se cabía. Y sin embargo, ni un grito, ni un empellón, ni esos codazos que tan a gusto se distribuyen en algunas de las metrópolis más civilizadas del mundo.

El aspecto de una abrumadora mayoría igualaba a la actitud. ¡Qué elegantes son nuestras mujeres y qué hermosas son! Hermosas con una belleza sublimizada en la que raras veces se llega a la perfección por lo elevado de su propio ideal. Yo he viajado algo y he tratado de observar lo más posible. Nunca, pero nunca, ni en Londres, ni en New York, ni en París ni en Berlín, he contemplado un panorama semejante. Un pueblo consciente de la alta significación de la obra realizada, un pueblo en quien la presencia de los veteranos de los Estados Unidos aviva recuerdos de gratitud, nunca olvidados, y que la aprovecha para consagrar durante su estancia en la Habana,—haciéndola así más memorable,—la vía pública más legendaria y más encarnadora de la tradición de la República entera.

Seguía el Prado oscuro y misterioso y las multitudes se apiñaban en sus contornos. Por fin dieron las doce. Se hizo la luz. Retumbó el cañón y se oyó como un inmenso aliento que rasgara los aires. Una infinita exclamación de asombro ante el bellísimo cuadro. ¿A qué describirlo si toda la Habana lo ha visto? Además es imposible hacerlo. La luz de las nuevas farolas como un fino polvillo de plata espolvoreaba los verde-gayos laureles. Relucía el polícromo granito y la blancura marfilina de los pétreos sitiales se destacaba sobre el gris discreto del asfalto que a cada lado como manso canal parecía deslizarse al mar.

El pueblo, de nuevo y con la boca llena lo digo, admirable. Hasta los muchachos, que tanta animación ponen en la vida habanera con su alegría y sus vivacidades criollas, con ese choteo que Mañach ha inmortalizado y que creo lo inmortalizará a él, hasta los muchachones estaban serios.

No voy a elogiar a quien no necesita elogios. Qué mejor galardón para su alma, un tanto loca de idealismos, que lo que vió esta noche. Personalmente me limito a decir: Gracias, Carlos Miguel. Además, esta noche, sintiéndome más que nunca habanero y nacido a una cuadra del Prado, me conmoví hondamente y llegué a pensar: Con un pueblo así se puede llegar muy lejos. ¡Gracias, Carlos Miguel!

J. J. V.

LA LLEGADA DEL PRESIDENTE Y DEL DR. CESPEDES

A la hora señalada, once y cuarenta de la noche, llegó el señor Presidente de la República, acompañado del señor Secretario de Obras Públicas. Su llegada fué anunciada por una salva de aplausos tributada por el Público al Primer Magistrado de la Nación y al doctor Carlos Miguel de Céspedes.

Descendieron del automóvil Presidencial, con el Honorable señor Presidente de la República, el Secretario de Obras Públicas, doctor Carlos Miguel de Céspedes; el Jefe del Estado Mayor, General Alberto Herrera; y el Jefe de la Policía Teniente Coronel Perdomo.

Fué recibido en la isleta de la estatua del patriota Juan Clemente Zenea, por una Escolta de Honor compuesta de los siguientes oficiales: Comandantes Abelardo Herrera, Arturo Hevia, Ciro Leonard, Alfredo Bofill, Alfredo Sardiñas, Algarra y Yanio; el capitán Villalón y el teniente Ifrain Callava.

Allí se encontraban entre otras personalidades, el Gobernador Civil, señor Antonio Ruiz; el Secretario de la Presidencia doctor Viriato Gutiérrez; el doctor Bosque, Director de Comercio de la Secretaría de Agricultura; los señores Raulín Ochoa, Bebito Echarte, Manuel Justiz, Presidente del Club "Carlos Miguel de Céspedes; Belisario Alvarez, Jefe de Despacho de la Secretaría de Obras Públicas; Manuel Gómez, Inspector de la Policía Judicial; el coronel Nico Alvaré; José Salvá, Dr. Mendizábal, el ayudante del Presidente, capitán Llaneras; el señor Soler y Baró, introductor de Ministros; Mariano Pons, Eliodoro Menéndez, Ramón Correa, el Dr. Julio Ortiz Casanova; señor Spin, Adolfo León, el Secretario de Sanidad, doctor Francisco María Fernández; el Alcalde Municipal doctor Miguel Mariano Gómez; Rafael Valderrama, Valentín Rivero; Manuel Vega, Presidente del Consejo Provincial; Lorenzo Guerra; doctor Tomás Servando Gutiérrez; señor Fernández; el comandante Bonich y su hermano Emilio Bonich; General Garrity, Presidente de los Veteranos Americanos; el almirante del acorazado "Texas", Mr. Garry con su esposa; el Presidente del Club Americano; el coronel Julio Aguado, el general González Clavel; Agustín Fernández, Vicepresidente de la Cuban Telephone Co.; el teniente coronel Iglesias; doctor Fernández Barruecos; el Cónsul Americano; Dr. Plazaola; el Jefe de la Marina Nacional señor González Quevedo; doctor Gaitán; el teniente Cubría; el comandante Espinosa, Ayudante del señor Presidente de la República; el capitán Santa María, Ayudante del Jefe del Estado Mayor; Rodríguez León Ayudante; comandante Inchaústegui, Ayudante del Jefe de Policía; el ingeniero señor Leal Castellanos; el comandante Patricio de Cárdenas; el capitán Ferrera de la Policía de Obras Públicas y los tenientes Ochoa y Torres y otras distinguidas personalidades.

Al iluminarse el Paseo por el señor Presidente de la República haciendo funcionar un botón eléctrico, el público prorrumpió en vítores al General Machado; al Secretario de Obras Públicas y a la República.

EL DESFILE

En todo el largo recorrido del Paseo fueron recibiendo el Presidente y el doctor Céspedes, los aplausos de la apiñada multitud, que colmaba las calles laterales; cuando la comitiva llegó junto a la estátua de Carlos Manuel de la Crub, desde el pedestal de ésta, presenció el General Machado el desfile de las fuerzas.

EN EL CLUB AMERICANO

Después se trasladó el General Machado al Club Americano, donde fué recibido por el Presidente y la Directiva en pleno y nutridos elementos de la colonia americana, que había organizado una recepción en honor del General Machado y del Secretario de Obras Públicas.

Unos instantes antes de dar las doce el Hon. señor Presidente de la República, rodeado de la comitiva que lo acompañaba, declaró inauguradas las obras, al iluminarse el Paseo en toda su extensión.

Simultáneamente los buques de guerra lanzaron los potentes rayos de luz de sus reflectores que al iluminar el Paseo y los edificios laterales ofrecieron un aspecto fantástico.

Al propio tiempo tronaron los cañones, con lo cual la majestuosidad del acto adquirió la grandeza máxima. Las bandas militares ejecutaban el Himno Nacional, y los corazones al compás de las notas patrióticas, se efervorizaban llevando el pensamiento al día glorioso de Yara, cuya festividad tan patrióticamente comenzaba a celebrarse.

Cuando cesaron las salvas y las notas marciales del Himno de Bayamo se extinguían, atronaron al espacio las sirenas de los buques, los claxons de las máquinas, y el bullicio y la alegría del público se sumó a la fiesta clamorosa, saludando el nacimiento de la nueva efeméride esfuerzo de los patriotas que ofrenque emerge en la Patria libre por el Patria irredenta en el diez de Octubre de 1868, jurando en los campos de Yara, hacerla feliz e independiente.

RECORREN EL PASEO

El Hon. señor Presidente de la República, acompañado del doctor Carlos Miguel de Céspedes, de sus Ayudantes y de las distinguidas personalidades que componían la comitiva, recorrieron el Paseo, recibiendo de la multitud apiñada en las aceras, en los balcones de las casas, en las azoteas y en las boca-calles, los aplausos interminables que les prodigaban, dirigiéndose al American Club desde cuyos balcones presenció el desfile de las tropas, y la inundación del público que al retirarse las fuerzas militares irrumpió en el Paseo, comentando las bellezas del mismo.

REINO LA MAYOR ANIMACION

Además de las bandas de música, que ejecutaron escogidas piezas de sus repertorios varios "sones" establecidos a lo largo del paseo animaron el acto.

Muchas felicitaciones recibieron ayer el ingeniero señor Beaumont, autor del proyecto del Paseo de Martí, y el ingeniero señor César Guerra, Supervisor de las Obras, que desde su inicio hasta su terminación estuvo noche y día pendiente de éstas.

Con la evolución del tiempo evolucionan los anhelos y el grito patriótico de CUBA LIBRE no nos basta ya.

Ahora, el alma nacional clama con sus más hondas fibras emocionadas: ¡Cuba nuestra!

Inauguración de la Plaza del Maine

CEREMONIA DE IZAR LAS BANDERAS CUBANA Y AMERICANA EN LA PLAZA DEL MAINE Y DESFILE DE LAS TROPAS DE AMBAS NACIONES

PROGRAMA:

A las 8 y 30 a. m.—Se presentarán en la Plaza del Maine:

A) Una compañía de Infantería de la Marina Cubana con su Banda de Música, que formará con frente al asta de bandera que queda a la izquierda de la Glorieta grande, marcada con la letra "A" en el plano adjunto, y a la derecha del monumento del Maine.

B) Una compañía de Infantería Americana con su Banda de Música, que formará en la misma línea con frente al acta de bandera que queda a la derecha de la expresada Glorieta y con frente al Monumento.

Cada Jefe de Compañía, designará una guardia de la bandera. Además, al pie de cada una de ellas habrá un oficial y dos sargentos expertos en la ceremonia de izar la bandera.

COLOCACION DE LOS INVITADOS

Los invitados al acto se colocarán en la Glorieta grande, marcada "B", en la siguiente forma:

A) En la parte de la derecha de los miembros del Congreso de la República, el Cuerpo Diplomático y Consular acreditado ante nuestro Gobierno, las Corporaciones y la Prensa.

b) En la parte izquierda los miembros del Poder Judicial, Secretarios del Despacho, Jefes y altos oficiales del Ejército y la Marina, Veteranos del Ejército Libertador y de la Guerra Hispanoamericana y altos funcionarios del Gobierno, la Provincia y el Municipio.

ITINERARIO DEL SR. PRESIDENTE Y SU COMITIVA

Primero: El Secretario de Obras Públicas, acompañado de las personas que designe se presentará en Palacio a las nueve menos veinte de la mañana e invitará al Honorable señor Presidente de la República para que se traslade a la Plaza del Maine.

Segundo: El Honorable señor Presidente con su comitiva saldrá de Palacio, por la Avenida de las Misiones, Malecón, Marina, calle 23 y calle M, hasta la calle 19, para dirigirse por el fondo del Parque a la Glorieta grande, marcada con la letra "B".

Tercero: En la pasarela que se ha construido y que está marcada en el plano con la letra "A", la Comisión designada al efecto lo recibirá y lo acompañará hasta llegar al frente y centro de la Glorieta garnde, marcada "B".

CEREMONIA

Tan pronto llegue el Honorable señor Presidente con su comitiva al frente y centro de la expresada Glorieta, la Banda de la Marina Nacional, tocará el Himno Nacional Cubano.

A las 9 a. m.—El Almirante del acorazado "Texas", Mr. Wiley acompañado del Secretario de Obras Públicas y del Embajador de los Estados Unidos o el Encargados de Negocios en su defecto, se dirigirá al pie del asta, marcada con la letra "C", donde va a ser izada la bandera cubana y al llegar a este lugar la guardia de la bandera cubana le entregará ésta amarrada a sus drizas. La Banda de la Marina Nacional tocará el Himno de Bayamo y el Almirante izará la bandera cubana, mientras las fuerzas presentan armas.

Terminda esta primera parte de la ceremonia, se dirigirá el Honorable señor Presidente, acompañado del Secretario de Obras Públicas y del Jefe del Estado Mayor del Ejército al pie del asta marcada con la letra "D", donde va a ser izada la bandera americana. La guardia de la bandera le entregará ésta amarrada a sus drizas. La Banda de música de la compañía americana tocará el Himno Americano y el Honorable señor Presidente de la República izará la bandera, mientras las fuerzas presentan armas.

Terminado este acto, el Honorable señor Presidente con las personas que tenga a bien invitar, pasará a la Glorieta pequeña que da frente al Monumento, o sea, la que está frente a la calle Marina, marcada en el plano con la letra "E" para presenciar el desfile de las tropas.

Llegado el Honorable señor Presidente con su comitiva a esta Glorieta últimamente mencionada, las tropas cubanas y americanas a que se ha hecho referencia en los dos primeros párrafos de este programa, saldrán del Parque y se situarán a uno y otro lados de la Glorieta, en la siguiente forma:

A) A las derecha, en el lugar marcado con la letra "F", la compañía americana con su Banda.

B) A la izquierda, en el lugar marcado con la letra "G", la compañía cubana con su Banda.

A una orden del Honorable señor Presidente, dará comienzo el desfile de las tropas, con el cual termina la ceremonia.

CARLOS MIGUEL DE CESPEDES,
Secretario de Obras Públicas.

Aprobado: GERARDO MACHADO, Presidente.

PROGRAMA DE LA 30a. CONVENCIOS DE LOS VETERANOS DE LA GUERRA HISPANO AMERICANA

MIERCOLES 10 DE OCTUBRE

9 a. m.—Parada: Fuerzas de Policía Montada. Fuerzas de Cuba. Fuerzas Americanas. Veteranos americanos. Legión americana.

10 a. m.—Inauguración del Maine por el doctor Carlos Miguel de Céspedes. Después de esta ceremonia los veteranos serán trasladados al Hipódromo y al H. Club Americano para almorzar.

12.30 p. m.—Concierto en el Jockey Club.

3.30 p. m.—Field Day en el Hipódromo por el Ejército cubano.

8.30 p. m.—Banda de Cornetas y Tambores en el Parque de la Fraternidad, con premios de copas de plata.

8.30 p. m.—Conciertos en el Parque Central, Maceo y Maine. Este día serán colocadas coronas en el monumento del Segundo de Illinois.

JUEVES 11 DE OCTUBRE

9 a. m.—Sesión de la Convención en el Teatro Nacional.

9.15 a. m.—Sesión de la Convención de Señoras, en la Asociación de Dependientes.

8.30.—Concierto en los mismos parques.

VIERNES 12 DE OCTUBRE

Si no han terminado las sesiones de la Convención se continuarán durante la mañana de este día, a la hora que se indique.

Este día podrá dedicarse también a visitar la Habana y sus barrios extremos.

Exursión a Santiago de Cuba, saliendo el tren a las 7.27 p. m., regresando el día 14.

8 p. m.—Conciertos en los parques públicos.

LA LLUVIA EN LA REPUBLICA

Según los datos reportados a la Secretaría de Comunicaciones por los Centros de Telégrafos durante las últimas 24 horas llovió en los lugares siguientes.

PROVINCIA DE PINAR DEL RIO.—Llovió poco en Consolación del Sur, Minas de Matahambre, Ovas, San Diego de los Baños y Taco Taco; regular en Pinar del Rio y Viñales; mucho en Guane, Herradura, Mantua, Palacios, Paso Real de San Diego, Pilotos y Puerta de Golpe.

PROVINCIA DE LA HABANA.—Llovió poco en Gabriel, Guira de Melena, La Salud y Melena del Sur; regular en Aguacate, Arroyo Arenas, Quivicán y San Felipe.

PROVINCIA DE MATANZAS.—Llovió poco en Alacranes; regular en Banaguises; mucho en Cárdenas, Varadero, Dos Rosas y Progreso.

PROVINCIA DE SANTA CLARA.—Llovió regular en Central Adela, Central Unidad, Andreita, Central Narcisa, y Central Isabel; mucho en Central Carmita, Central Trinidad y Agabama.

PROVINCIA DE CAMAGUEY.—Llovió poco en Contramaestre y Guáimaro; regular en Cascorro, Céspedes, Cunagua, Florida, Martí, Piedrecitas, y San Jerónimo; mucho en Camagüey, Ceballos, Central Jaronú, Central Velazco, Chambas, Falla, La Esmeralda, La Gloria, Lugareño, Minas, Morón, Nuevitas, Pina, Ppnta Alegre, Punta San Juan, Sibanicú, Sola y Truffín.

PROVINCIA DE ORIENTE.—Llovió poco en Auras, Babiney, Cacocun, Guano, Guantánamo, Holguín, Ingenio Río Cauto, Manatí, Velasco y Victorias de las Tunas; mucho en Bartle, Bayamo, Chaparra, Cupey, La Maya, Mir, Omaja, San Agustín de Aguaras y San Andrés.

En el resto de la Isla no llovió.

Veteranos de la Guerra Reunida en la Habana

LOS MARINOS DE LA FRAGATA ESCUELA "PDTE. SARMIENTO" MARCHARAN EN LA GRAN PARADA MILITAR DE HOY

Ayer embarcó el General Summerall, Jefe del Estado Mayor del Ejército de los Estados Unidos. Los cañoneros "20 de Mayo" y "Yara", hicieron anoche frente al Malecón, salvas de 21 cañonazos. Se inició el desfile de los veteranos

Como se había dispuesto, la Jefatura del Distrito Naval norte dispuso que los cañoneros 20 de Mayo y Yara se situaran frente al Malecón, al Eje de la Avenida que se inauguró anoche.

Ambas unidades de la Marina Nacional enfocaron sus reflectores sobre el nuevo paseo y guardaron ambas las filas de todas las embarcaciones mercantes que acudieron al acto y que eran en su mayor parte Yachts del Havana Yacht Club, y otros particulares entre ellos el del Secretario de Obras Públicas doctor Céspedes.

A las 12 de la noche, los cañoneros que estaban situados frente al Malecón hicieron una salva de 21 cañonazos cada uno.

EMBARCO ANOCHE EL GENERAL SUMMERALL

En el vapor Cuba embarcó ayer por la vía de Key West, de regreso a su país el Jefe de Estado Mayor del Ejército de los Estados Unidos General Summeral a quien acudieron a despedir el Jefe de Estado Mayor del Ejército general Alberto Herrera con sus ayudantes, los brigadieres Semidey y Lores y todos los jefes y oficiales del Ejército.

Entre las autoridades civiles que concurrieron a despedir al distinguido militar americano se encontraba el Alcalde de la Habana doctor Miguel Mariano Gómez.

COMISION CUBANA A KEY WEST

Por la vía de Key West embarcaron ayer el doctor Juan Ramón O' Farrill, Antonio Navarrete, Raul Alpizar, Tomás Servando Gutiérrez José Sánchez Assillas Luis F. Talbello emigrados revolucionarios y miembros de la Columna de Defensa Nacional que van a tomar parte de las fiestas que se celebrarán en Key West por el Club San Carlos.

COMIENZA EL DESFILE DE LOS VETERANOS

Ayer por la vía de Key West ha regresado a los Estados Unidos más de 200 veteranos y familiares de los que vinieron para la apertura de la convención que se celebra en la Habana, y que por tener urgencia de regresar a su país, iniciaron su reembarco.

MARCHARAN LOS MARINOS ARGENTINOS

Por invitación expresa del Gobierno de Cuba al Comandante de la fragata escuela argentina Presidente Sarmiento surta en puerto, un batallón de las fuerzas de ese buque desembarcará hoy en la Habana, para marchar en la Parada Militar que tendrá efecto en la mañana.

El orden en que concurrirán las fuerzas de marina serán primero las norteamericanas del Texas, después las argentinas de la Presidente Sarmiento y finalmente las cubanas integradas por las dotaciones de los barcos que se encuentran de apostadero en la Habana.

Con su cortesía probervial, los marinos argentinos tan pronto fueron invitados para adherirse a las fiestas nacionales de Cuba, por el sexagésimo aniversario del Grito de Yara, se apresuraron a aceptar la invitación.

VISITA DEL SECRETARIO DE LA GUERRA

Al mediodía de ayer, pasó a bordo de la fragata de guerra argentina, Presidente Sarmiento, el Secretario de Guerra y Marina General Carlos Rojas quien devolvió la visita que le hizo el comandante de dicho buque argentino.

Cuando el General Rojas abandonó el buque le fueron hechos los saludos de ordenanzas superiores por la diligencia demostrada en dar facilidades en el desembarco de tan crecido número de pasajeros.

LA GRAN REVISTA MILITAR DE HOY EN HONOR DE LOS VETERANOS Y PARA CONMEMORAR LA FECHA PATRIOTICA

Figurarán en ella fuerzas regulares americanas, veteranos de la Guerra Hispano-Americana, Legión Americana, Compañía de Cadetes, además de las tropas cubanas de las tres armas

LA REVISTA DEL 10 DE OCTUBRE

Orden General 187, Habana, Octubre 6 de 1928.— En honor a los veteranos de la Guerra Hispano Americana y en conmemoración al aniversario del grito de Yara, el próximo día 10 de Octubre a las 9 a. m. se efectuará una Revista Militar en la Avenida de Antonio Maceo, Habana, en la que tomarán parte, en el orden en que aparecen, las fuerzas que organizadas como una Brigada Mixta, se expresan a continuación:

BRIGADA MIXTA

Jefe. Coronel Rafael del Castillo y Márquez, M. M. Estado Mayor de la Brigada; Banda de Musica del Estado Mayor; Fuerzas Regulares Americanas; Veteranos de la Guerra Hispano Americana, Legión Americana; Compañía de Cadetes.

REGIMIENTO DE ARTILLERIA DE COSTAS

Jefe. Coronel Aguado y Andreu, M. M. Plana Mayor; Banda de Música del Séptimo Distrito; Batallones 1 y 2, por su orden reglamentario; Compañía de Ametralladoras (tres pelotones); (Los Batallones serán de 3 Compañías, las Compañías de 2 pelotones y los Pelotones de 3 escuadras, siendo el puesto de los Oficiales al frente de sus Unidades).

REGIMIENTO DE INFANTERIA

Jefe. Teniente Coronel Miguel Guerra y Pérez, M. M. Plana Mayor; Banda de Música del Sexto Distrito Batallones 1 2 y 4, por su orden reglamentario.

COMPAÑIA DE AMETRALLADORAS

(Cuatro Pelotones). (Dos batallones serán de 3 compañías, las Compañías de 2 Pelotones y los Pelotones de 3 Escuadras, siendo el puesto de los soficiales al frente de sus Unidades).

BATALLON DE INFANTERIA DE MARINA

Jefe. (Lo designará el Jefe de Estado Mayor de la Marina, de Guerra Nacional). Plana Mayor, Banda de Música de la Marina; El Batallón; Pelotón de Ametralladoras.

BATALLON DE ARTILLERIA DE MONTAÑA

Jefe. El que le corresponda. Banda de Clarines; Baterías 1 y 2, por su orden reglamentario.

BATERIA LIGERA

ESCUADRON 5 DE LA GUARDIA RURAL

TERCIO TACTICO DE CABALLERIA NUM. UNO

Jefe. Comandante Antonio Pineda y Rodríguez, M. M. Plana Mayor; Banda de Clarines: El Tercio; Pelotón de Ametralladoras.

La Brigada desfilará en el mismo orden que aparece en la anterior organización. Precederá a la Brigada un Pelotón de Policía montada. Las fuerzas americanas apoyarán su cabeza en la esquina de Avenida de la República y Avenida de Martí acera de los nones, siguiendo el resto de la fuerza por dicha Avenida de Martí, acera de los nones. Las fuerzas cubanas apoyarán su cabeza frente a la Glorita del Malecón, siguiendo el resto de la fuerza por la Avenida de las Misiones. Todas las fuerzas estarán en el lugar de formación a las 8 y 30 a. m. y la revista comenzará tan pronto se ordene por el Hon. señor Presidente de la República, después de esta hora. El Jefe del Cuerpo de Señales dispondrá que un Oficial con una motocicleta se situe frente al Stand Presidencial, para trasmitir las órdenes oportunas al Jefe de la Brigada. La Brigada comenzará el desfile en columnas de Escuadras la Infantería, Artillería de Costa e Infantería de Marina; en Columnas de Pelotones las Ametralladoras (el Pelotón en línea de Secciones) con intervalos reducidos de yarda y media; en columnas de dobles secciones, la Batería Ligera; en columna de Secciones, las Baterías de Montaña, y en Columna de a cuatro la Caballería. En el Parque de Maceo el desfile será como sigue: La Infantería, la Artillería de Costa y la Infantería de Marina, en Columna de Compañías, las Ametralladoras en Columna de Pelotonos (Pelotones en Líneas de Secciones) con intervalos reducidos de tres yardas; el Batallón de Artillería de Montaña, en Columna de Pelotones; la Batería Ligera en Columna de dobles secciones y la Caballería en Columna de Pelotones. Esta segunda y última formación será mantenida hasta doscientos metros después del Stand Presidencial y no antes, para tomar las distintas Unidades las calles que les correspondan, según las instrucciones especiales que reciban de sus respectivos jefes, para la disolución de la Revista. Las fuerzas de Infantería y Artillería de Costa concurrirán con uniforme de servicio, gorra y guantes blancos, la Artillería de Campaña con uniforme de servicio con sombrero, y el Escuadrón No. 5 de la Guardia Rural con traje de ceremonia. El Jefe del Quinto Distrito Militar dispondrá que una ambulancia con un Médico y el personal sanitario necesario, se situe en el Parque de Maceo y el Director del Hospital General dispondrá que dos ambulancias con médicos y personal necesario cada una se situe también en el Parque de Maceo para los casos de emergencias que puedan ocurrir. Quedan designados los Comandantes Auditores Arturo Hevia y Díaz y Alfredo Buffill y Rodríguez para recibir en unión del Introductor de Embajadores de la Secretaría de Estado, a los señores invitados y situarlos convenientemente en el Stand Presidencial. Los gastos que por virtud de lo dispuesto en la presente orden se originen, son necesarios al servicio militar. Por orden del Secretario de la Guerra y Marina,

Copia Oficial:

(F) A. Herrera, M. M.
Jefe de Estado Mayor.
(F) E. F. Lores M. M.

Brigadier Auxiliar del Jefe de Estado Mayor, Jefe del Departamento de Dirección.

UN BANQUETE DEL SECRETARIO DE LA GUERRA

El doctor Smith, consejero del presidente Coolidge, ha llegado con su esposa

BANQUETE DEL SECRETARIO DE LA GUERRA

Anoche se efectuó en los salones del Vedado Tennis Club, el banquete ofrecido por el Secretario de la Guerra en honor de los más prominentes veteranos de la guerra hispano-americana.

Los asistentes, después de terminar la comida, pasaron a presenciar la inauguración de las obras del Paseo de Martí.

MRS. CLARA LEWIS SMITH

Procedente de Washington D. C. donde es leader de la más exclusiva sociedad, hemos saludado en el hotel Sevilla Biltmore a tan distinguida dama que vino acompañada de su esposa el doctor John Lewis Smith, prominente abogado y consejero del Presidente Mr. Coolidge, Mr. Lewis Smith es brigadier del Ejército que peleó con nuestras tropas en Santiago de Cuba, Mr. y Mrs. Smith son amigos particulares del doctor Ferrara de quien nos hablaron con gran entusiasmo.

SERVICIO AEREO INTERNACIONAL

El aeroplano "Gral. New" llegó ayer, a las 12.52 p. m., de Key West, con dos pasajeros, los señores Edward Mille, vicepresidente de la Cuban Cane, y el contratista Joseph Oneil.

Correspondencia

Condujo 15 sacas que pesaban 575 libras y un total de 34.500 cartas, las que fueron distribuídas en la Estafeta a la 1.30 p. m., para su entrega.

LA MAYOR
32 EDIFICIOS
600 EMPLEADOS
SARRÁ
DROGUERIA
ABIERTA TODOS LOS DIAS
TODA LA NOCHE LOS MARTES

AGUA PLUTO
El purgante laxante de las Américas

Farmacias de Turno

MIERCOLES

Dirección	Teléfono
HABANA	
Zenea 91	M-4160
E. Palma y Trocadero	M-5052
Escobar 48	U-6813
R. M. Alonso y San José	U-6369
Miguel Aldama 68	A-4022
A. de Simón Bolívar 109	M-4188
A. de la República 159	A-4468
V. Ruiz Luzuriaga 24	M-1593
G. S. S. Figueras 33	A-7818
Rica 2 A	M-5044
I. Agramonte 36½	M-8589
Habana 112	A-2886
Villegas 33	A-2210
Habana 187	A-6004
Carlos III y A. Menocal	U-4208
Zenea 230	U-4913
Máximo Gómez 246	A-5084
Padre Varela 86	A-1935
Zenea y Oquendo	U-2324
Benjumeda 7	A-3721
G. Carrillo y S. Francisco	U-3577
Castillo y Sta Rosa	M-1919
Tenerife Nº 74	M-5121
Consulado 106, esquina a Trocadero	M-5052
VEDADO	
Calle 17 esquina a 20	F-6282
Calle 23 y G	F-6119
Calzada entre A y B	F-6271
VIBORA	
O'Farrill y J. A. Saco	I-2556
10 de Octubre 518	I-7295
10 de Octubre 695	I-3559
San Francisco 36	I-2207
JESUS DEL MONTE Y SANTOS SUAREZ	
Flores y Serafines	I-8845
10 de Octubre 383	I-2468
Santos Suárez 10	I-6332
Juan Delgado y Lacret	I-5372
Rodríguez y Dolores	I-3013
LUYANO	
Calzada de Luyanó 74	I-2283
Santa Ana y Guasabacoa	I-3907
Herrera 50	No hay
Juan Alonso esq. Infanzón	X-2371
CERRO	
Cerro 859	I-1486
Vista Hermosa 14 B	A-4849
B. Herrera y Palatino	I-2119
San Pablo 36	U-4226

Nota: Este grupo deberá prestar el servicio público todo el día y la noche de los domingos siguientes: FEBRERO 26, ABRIL 8, MAYO 20 JUNIO 1, AGOSTO 12, SEPTIEMBRE 23, NOVIEMBRE 4, DICIEMBRE 16.

M.E.C.D. 2016

SECCION 2

QUEJAS DE SUSCRIPTORES
Departamento Central: Habana. M-3494.
Agencias: Cerro y Jesús del Monte, I-1994.
Marianao, Columbia, Almendares, Buen Retiro, Quemados y Pogolotti: FO 7090.

DIARIO DE LA MARINA

SUSCRIPTORES
Para anuncios económicos en horas de oficina llame a los teléfonos A-3333 y A-1014. Para suscribirse llame al M-8404.

SECCION 2

AÑO XCVI — Acogido a la franquicia postal. — LA HABANA, MIERCOLES, 10 DE OCTUBRE DE 1928 — El periódico más antiguo de Cuba. — PAGINA DIECISIETE

EUROPA SE PONE EN GUARDIA CONTRA LA EPIDEMIA DE NUEVAS MONARQUIAS

LA CORONACION DE RAS TAFARI COMO MONARCA DE ABISINIA, HACE QUE TODO EL PAIS ESTE EN GRAN FIESTA PARA CELEBRAR EL SUCESO

La elevación de Ras Tafari al trono de Abisinia y el verdadero entusiasmo demostrado por sus súbditos, causa indudablemente algunas arrugas en la frente de más de uno de los experimentados observadores políticos ingleses

DESPUES DE LA CORONACION DE ZOGU SE HABLO DE LOS PROPOSITOS DE PILSUDSKI, DE CORONARSE EN POLONIA Y TAMBIEN DE OTTO, EN HUNGRIA

Por la Convención de Addis Ababa, de 26 de octubre de 1896, entre Italia y el Rey Menelik, se reconoció la independencia de Abisinia y en virtud de un convenio anglo-franco-italo se acordó respetar su integridad

LONDRES, Octubre 9. (UP.)—El gran regocijo que se advertía esta noche en Addis Ababa, capital de Abisinia, con motivo de la coronación de Ras Tafari, como monarca de ese país, ha puesto en guardia a Europa contra la epidemia de "nuevas monarquías" que parece haberse desarrollado últimamente.

Ciertamente, que la elevación de Ras Tafari al trono y el gran contento que experimentan sus súbditos, según los despachos qeu se han recibido de Addis Ababa causa algunas arrugas más en el cejo de los observadores políticos de este país.

Hasta ahora, sin embargo, sólo puede especular sobre lo que está detrás de este movimiento de países pequeños que buscan su protección en la corona.

Después que el rey Zogu de Albania, desapareció de las primeras páginas de los periódicos, surgieron otros rumores inquietantes de Polonia, en los que se decía que el mariscal Pilsudski tenía el propósito de coronarse rey, y también de Hungría, donde se dijo que la ex-Emperatriz Zita, desterrada en España, esperaba un golpe militar que llevaría a su hijo el archiduque Otto al trono húngaro.

LO QUE ES EL REINO DE RAS TAFARI

LONDRES, Octubre 9. (Prensa Aliada.)—El antiguo imperio de Abisinia o Etiopía incluye los que fueron reinos de Tigré, en el nordeste; Amhara y Cojjam en el centro; Shoa en el sur; además otras muchas regiones que fueron independientes o casi independientes, junto con las modernas adquisiciones del sur, consistentes en los territorios de Harrar, Galla, Shankalla y Dankali. Todo junto abarca una extensión de 350.000 millas cuadradas.

Por la convención de Addis Ababa, de 26 de octubre de 1896, entre Italia y el Rey Menelik, se reconoció la independencia de Abisinia. En virtud de un convenio firmado el 13 de diciembre de 1906, la Gran Bretaña, Francia e Italia se comprometieron a respetar y preservar la integridad de Abisinia; a obrar de manera que las concesiones industriales hechas a una de ellas no perjudicaran a las demás a abstenerse de intervenir en los asuntos interiores de Abisinia a concertarse para la salvaguardia de sus respectivos intereses en los territorios fronterizos con Abisinia. Realizaron convenios para la construcción de ferrocarriles y sobre la igualdad de trato en cuanto a comercio y tránsito de sus nacionales.

Por un canje de notas, en 1925, la Gran Bretaña e Italia definieron más concretamente sus respectivas esferas de interes en Abisinia. Italia reconoció en particular el derecho exclusivo de la Gran Bretaña sobre las aguas del lago Tsana, mientras la Gran Bretaña convino en no oponerse a ningún plan para el desarrollo ferroviario en el interior de Eritrea o la Somalilandia italiana, que pudiese afectar a la Abisinia.

Después del derrocamiento del emperador Teodoro por los ingleses en 1868, el poder pasó al príncipe Kassai de Tigré, que asumió el antiguo título de Negusa Nagast (rey de reyes) y fué coronado en 1872 con el nombre de Juan II, emperador de Etiopia. A la muerte de este potentado en 1889, llegó a ser rey de Abisinia Menelik II, rey de Shoa, falleciendo en diciembre de 1923 y ocupando el trono Lij Yasu, nacido en 1896, hijo de su segunda hija Waiseru Shoaragga y de Ras Mikael, jefe de los Wollo-Gallas.

El 27 de septiembre de 1916 Lij Yasu fué depuesto por una proclama ción pública, y Zauditu otra hija de Menelik, nacida en 1876 fué nombrada emperatriz siendo Ras Taffari, hijo de Ras Makonen, nacido en 1891 proclamado heredero al trono. La emperatriz fué coronada en Addis Ababa el 11 de febrero de 1917, pero el poder de hecho se encontraba en manos de Ras Tafari, que actuaba de regente. Este contrajo matrimonio con Waizeru Menen en 1912 y tiene dos hijos y tres hijas.

Las instituciones políticas son esencialmente de carácter feudal, análogas a las que existieron a principios de la Edad Media en Europa. En agosto de 1919 se formó un Gabinete y en 1923 se admitió a Abisinia en la Liga de las Naciones.

GRANDES FIESTAS EN ABISINIA

LONDRES, Octubre 9. (UP.)—Con motivo de las ceremonias que se celebraron hoy, día de la coronación de Ras Tafari, como rey de Abisinia, se desarrollaron escenas alegres y bárbaras en las calles de Addis Ababa, espléndidamente engalanadas, según despachos que se reciben en esta capital.

Visitantes de todas partes del reino inundaban la capital deambulando por las calles con sus típicos trajes y llevando consigo lustrosas armas.

Los habitantes de Abisinia, de piel oscura, formaban un extraño contraste con los séquitos militares de los gobernadores de los Estados próximos.

LA FIESTA DE LA RAZA SERA ESTE AÑO CELEBRADA BRILLANTEMENTE POR LA CAMARA ESPAÑOLA DE COMERCIO

"La serenidad en la vida", fué el tema desarrollado por Bartolomé Soler, en su conferencia de la Universidad de Columbia. El autor de "Marcos Villarí", fué aplaudidísimo

NUEVA YORK, octubre 9 (Zárraga).—Con brillantez inusitada, y cooperando al mejor resultado los Cónsules de todas las repúblicas hispano-americanas, se celebrará este año en Nueva York la Fiesta de la Raza, organizada por la Cámara de Comercio española en esta ciudad.

Además de los Cónsules, han presentado su adhesión todas las sociedades españolas y las más conspicuas personalidades de nuestras colonias. Se organizará una gran manifestación por la mañana, el próximo día 12, que se dirigirá al lugar en que halla emplazada la estatua del aquí llamado "Colón Español", en el Parque Central y Calle 62, estando encargado el Cónsul de España, Sr. Casares Gil, de pronunciar ante la estatua un discurso. La procesión partirá de la Iglesia de la Milagrosa, donde previamente habrá solemne misa cantada, y por la noche a las ocho tendrá lugar un gran banquete de gala en el Hotel Pennsylvania, para el que se han recibido ya numerosas adhesiones, y en el que se cuenta con el concurso de notables artistas que amenizarán la fiesta.

UNA NOTABLE CONFERENCIA DE BARTOLOME SOLER.

Con el bello tema de "La Serenidad en la Vida", ha pronunciado una brillante conferencia en el Earl Hall de la Columbia University, el genial autor de "Marcos Villarí", en la primera reunión del capítulo neoyorquino de la asociación de maestros de español. El tema de la conferencia fué desarrollado de manera magistral por Bartolomé Soler, y en el público, que le escuchó con religioso silencio, premiando su oratoria con el mayor aplauso, dejó una profunda sensación de reposo, de paz y de confianza la teoría de la "serenidad" que sustenta Soler.

La ecuanimidad y fuerza del carácter de Marcos Villarí son los que han contribuido al éxito de la novela, en la que el lector encuentra un seguro camino de reacción y de esperanza, y pone en parangón con la idiosincrasia del protagonista de su obra, la de dos grandes pueblos, Inglaterra en Europa y Norteamerica en el Nuevo Mundo, cuya ecuanimidad es la virtud principal que les ha llevado a la grandeza.

Bartolomé Soler, que aún permanecerá en los Estados Unidos durante algún tiempo, dará otras varias conferencias en la misma Columbia University, en el Barnard College y diversos centros culturales.

VIAJEROS.

A bordo del Siboney han llegado a New York los doctores Pedro Diago y Jorge Seva, éste último con su esposa e hijos, y los comerciantes señores Francisco Aguirre, Alberto Gagel y Alfonso Menéndez. Se encuentran también en esta ciudad, habiendo llegado en los últimos días, el Senador Alberto Barreras, con su distinguida esposa, Andreita Hernández, el doctor Victoriano Agostini con su hija Ivette, la señora Caridad Rojas, con su hija Caridad, el profesor Julián Carrillo, y el doctor Roberto de la Torre, que viene de París, donde ha estado comisionado por la Secretaría de Instrucción Pública.

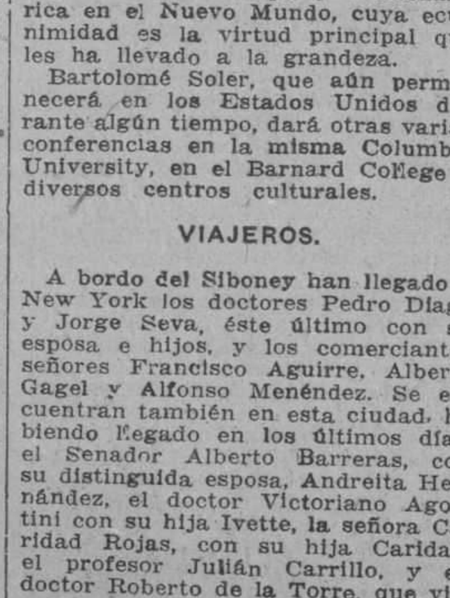

Las Temperaturas en Diferentes Ciudades

NUEVA YORK, Octubre 9. UP. —Las temperaturas máximas y mínimas en varias de las principales ciudades fueron hoy las siguientes:

	Fahrenheit Max.	Fahrenheit Min.	Centigrado Max.	Centigrado Min.
Chicago	72	58	22.2	14.4
L. Angel.	78	54	25.5	12.2
N. York	73	50	22.7	10
Madrid			21.4	9.4
S. Sebast.			18.2	9
Gijón			17.6	
Biarritz			22.9	

TEMPERATURAS LOCALES
Durante las últimas 24 horas se han registrado en la Habana, las siguientes temperaturas en centigrados:
Máxima 29-5
Mínima 23-0
Media 26-2

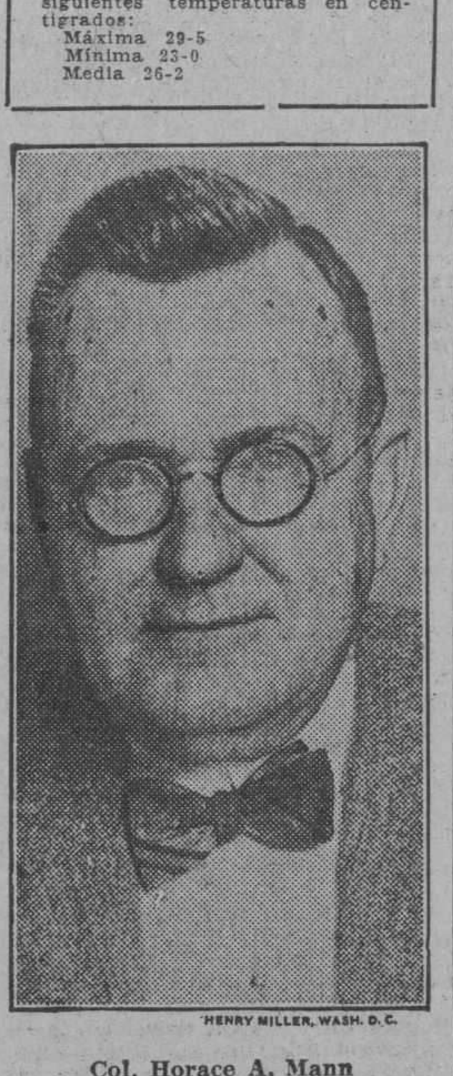

Col. Horace A. Mann

Coronel Horacio A. Mann, el jefe político republicano que tenía en su poder la decisión de los delegados negros del Sur en la Convención de Kansas City y que en virtud de esa condición ha sido nombrado Administrador de la división del Sur en el Comité Nacional Republicano.

PERSPECTIVA DE LA SITUACION EN LA ARGENTINA

Semejante en todo a los E. U. su población apenas llega a 11 y medio millones

NUEVA YORK, octubre, 7. (Sipa). Un prominente periodista argentino, don Carlos C. Reissig, quien además es alto empleado del Banco Hipotecario Nacional, acaba de hacer en esta ciudad importantes declaraciones acerca de las esperanzas que en relación con el inmediato porvenir de su país le hace abrigar la reciente elección del nuevo Presidente de la República. He aquí, en síntesis, lo que dijo:

"Aun cuando el doctor Irigoyen tiene ya setenta y cuatro años de edad y ha tomado parte activa en la política durante cuarenta y seis años, está lleno de energías y es un hombre de espíritu altamente progresivo. Habiendo comenzado a desarrollar sus actividades públicas como catedrático de Historia y de Psicología en la Universidad de Buenos Aires, desde muy temprano empezó a preocuparse por los problemas sociales del país. Cuanto haga en el desempeño de la misión que le ha confiado el pueblo, será, sin duda, el resultado de las observaciones que ha podido hacer en el curso de su larga y activa vida, con más la ventaja de que en los seis años que ha permanecido libre de responsabilidades públicas, ha tenido amplia oportunidad de analizar minuciosamente los problemas palpitantes.

El doctor Irigoyen se da perfecta cuenta del portentoso desarrollo que puede fácilmente alcanzar la República Argentina. Semejante a los Estados Unidos en área, clima y recursos naturales, la población de aquel país es apenas de 11.500.000 almas, de las que 4.200.000 moran en la provincia de Buenos Aires, con 2.500.000 en la capital, y la mayor parte del resto habita en las dos provincias adyacentes de Santa Fe y Entre Ríos. Y se da cuenta también el doctor Irigoyen de que ese desarrollo que la nación puede lograr, dadas su extensión territorial y su potencialidad, ha de realizarse mayormente por medio del fomento de la industria.

Esencialmente agrícola, salvo en sus pocos centros industriales, la Argentina necesita a la vez expansión industrial y mayor colonización agrícola. En lo que a este último punto respecta, ha mucho que el doctor Irigoyen viene abogando por que se estimule la inmigración de agricultores provinientes de todas partes del mundo. En cuanto a la industria, frecuentemente ha prometido darle a su desarrollo todo el ímpetu que le sea posible, así en lo que se refiere a la industria fabril, como a los transportes, los servicios públicos, etc. Durante su primer período presidencial, a pesar de las muchas dificultades que se le presentaron, supo organizar un Gobierno a cuya sombra aumentó la producción industrial del país en un 30 por ciento.

En la parte de su programa relativo a la expansión industrial le da preferencia, naturalmente, a la industria nacional. Pero el comercio de exportación e importación es también muy importante, y se propone alentarlo. Con todo, su esfuerzo principal lo dedicará al engrandecimiento de la agricultura e industria nacionales, a base de un gran consumo nacional. Salta a la vista que esta línea de conducta es la misma que han seguido los Estados Unidos durante el último siglo, con éxito sorprendente.

Como en el caso de los Estados Unidos, la Argentina tendrá que apelar al capital extranjero en grandes cantidades, para lograr tales propósitos. En el discurso que pronunció el doctor Irigoyeen al aceptar la candidatura presidencial que le brindó su partido, hizo la promesa explícita de que haría cuanto estuviera de su parte para estimular la inversión de capital extranjero, para levantar la industria, y dijo que acariciaba la esperanza de que en los próximos seis años las inversiones de ese orden aumentarían por lo menos en un 50 por ciento.

El capital estadunidense es particularmente deseado, y ya hay buena cantidad de él invertido en el país, aunque bien es cierto que lo está casi todo en bonos federales y provinciales (mayormente en Buenos Aires) y en los expedidos por el Banco Hipotecario Nacional. Relativamente poco es el dinero que han invertido los ciudadanos de esta nación en industrias argentinas, pues son muy raras las empresas fabriles, ferroviarias y de servicios públicos respaldadas por individuos o compañías de los Estados Unidos. El doctor Irigoyen espera atraer más capital de aquí, en empresas puramente indupstriales, que el que hasta ahora ha acudido al país.

Y como parte del programa del doctor Irigoyen se relaciona con el fomento de las colonias agrícolas, es muy probable que también en este sentido se haga un llamamiento a los estadunidenses. Casi todas las naciones importantes del mundo están representadas en la Argentina por medio de "colonias". Los Estados Unidos no lo están. Pero hay allá mucho espacio para hombres de bríos, y tienen cabida lo mismo los agricultores que los industriales."

LA FIESTA DEL LIBRO Y LA GRAN EXPOSICION DE LAS OBRAS EDITADAS POR LA REAL ACADEMIA ESPAÑOLA

La Asociación Orensana de la Habana, estará representada en el gran homenaje que se prepara en Orense, al batallador líder agrario Padre Basilio Alvarez. Periódicos catalanes

EL HOMENAJE AL PADRE BASILIO ALVAREZ

ORENSE, octubre 9, (UP.) — Aumenta el entusiasmo con motivo del homenaje que se prepara al Pacre Basilio Alvarez. La Asociación Orensana de la Habana estará representada por los señores Constantino Añel, Modesto Román y Gonzalo Nieto.

LA EXPOSICION DE LOS LIBROS DE LA ACADEMIA DE LA LENGUA

MADRID, octubre 9, (UP.) — Uno de los acontecimientos más interesantes de la Fiesta del Libro ha sido la exposición de todas las obras publicadas por la Real Academia de la Lengua Española en sus dos siglos de existencia, incluyendo una colección de autógrafos de grandes escritores y códices y libros raros que posee dicha Academia.

La exposición se ha instalado en dos salas de la planta baja del edificio que ocupa la Academia. Entre las obras más interesantes figuran las Cántigas de Alfonso X y el Sabio, con una labor musical de Ribera, la colección completa de las obras de Lope de Vega, una bella edición facsímil de Cervantes y el Cancionero de Juan de la Encina.

Figuran también las obras premiadas por la Academia con el premio bienal de 10.000 pesetas y medalla de oro, contándose entre los favorecidos Menéndez y Pidal con la "Poesía del Cid", Rodríguez Marín con "Pedro de Espinosa" y Cotarelo con "Iriarte y su época".

Entre los libros de valor se encuentran la primera edición en dos partes del "Quijote", hechas en 1605 y 1615, un extraordinaria ejemplar de los Sermones de San Vicente Ferrer y la Crónica de Alfonso XI.

EL DIA DE LA RAZA EN WEIMAR

BERLIN, octubre 9, (SR.) — El doce del corriente se festejará el Día de la Raza en Weimar con una conferencia del vice-cónsul de la Argentina en ésta, Kaufmann, presidida por el embajador de su país Restelli. De aquí partirá una peregrinación hacia Weimar para depositar coronas en las tumbas de Goethe y Schiller.

Por la noche se servirá un gran banquete en los salones del Aéreo Club, seguido de un baile, bajo las auspicios de la Asociación General de Estudiantes Hispano-Americanos. El jueves será colocada una corona, engalanada con los colores de las veinte repúblicas ibero-americanas, en el monumento de Alejandro von Humboldt que existe frente al edificio de la Universidad de Berlín.

LA CAUSA POR LAS ELECCIONES DE 1923

BARCELONA, octubre 9, (Prensa Aliada). — En Badalona está viéndose la causa de los sucesos de las elecciones de mil novecientos veinte y tres, que ocasionaron el asesinato de un guardia municipal. Los procesados son los agentes electorales Trías y Debés. El juicio ha quedado concluso para sentencia.

PARA LAS VICTIMAS DE LAS CATASTROFES

BARCELONA, octubre 9, (Prensa Aliada). — La publicación órgano del Comité Algodonero anuncia que la suscripción que inició para las víctimas de las catástrofes de Madrid y Melilla asciende a veinte y tres mil pesetas.

EL VIAJE DE AUNOS

BARCELONA, octubre 9, (Prensa Aliada). — El Centro Argones de esta ciudad prepara grandes fiestas para conmemorar el Día de la Raza.

En Lérida recibióse un telegrama de Madrid notificando que el ministro de Trabajo Aunós retrasa su viaje por veinte y cuatro horas por tener que atender asuntos urgentes en la capital.

PERIODICOS CATALANES

BARCELONA, octubre 9, (Prensa Aliada). — "La Nau" dice que el semanario "Lo Opinión" se convertirá próximamente en diario.

Ha reaparecido el periódico "La Veu" de Sabadell.

Por orden gubernativa ha sido clausurada la Academia Balmes de estudios generales.

33 MUERTOS POR HABER BEBIDO ALCOHOL DE MADERA EN N. YORK

NUEVA YORK, octubre 9. UP.—La marea de alcohol de madera que ha inundado en los últimos días los lugares de Nueva York en que se beben licores, ha causado 33 desgracias desde el sábado por la noche. Otras muchas personas guardan cama por haber ingerido el fatal líquido venenoso.

Esto ha causado que se dupliquen los esfuerzos de las autoridades contra los expendios ilegales de licores malos, así como para acabar en Nueva York con esa ralea de establecimientos mortíferos.

Procediendo por órdenes directas del Alcalde Walker, han sido arrestados ya 21 vendedores de alcohol de madera, incautándose la policía del licor que vendían. En el caso de que los análisis químicos prueben que esos alcoholes son venenosos, se procesará a todos sus propietarios por homicidio.

ESTADO DEL TIEMPO

Nota del mediodia del Martes.

Persiste el buen tiempo con barómetro alto en el Golfo de Méjico y Atlántico. En el Mar Caribe barómetro normal buen tiempo excepto nublados y algunas lluvias en mitad occidental Sur por débil depresión al Norte del Golfo de Mosquitos.

Pronóstico: Para el Miércoles: Isla: Buen tiempo. Vientos del Nordeste al Sudeste flojos a moderados. Cielos despejados o parte nublados Pocas lluvias.

Observatorio Nacional.

PRONOSTICO DEL TIEMPO POR EL BUREAU DE WASHINGTON

WASHINGTON, octubre 9. (UP) El pronóstico del tiempo para el miércoles 10 de octubre es el siguiente, según el Bureau de Washington:

Sur de la Costa Atlántica: Vientos moderados del Suroeste y Oeste en la septentrional. Cielo despejado.

Golfo de México: Vientos flojos del Este en la región septentrional y moderados de lEste y Nordeste en la meridional. Cielo despejado.

Mar Caribe y Paso de los Vientos: Vientos flojos del Este y Sudeste en la región meridional, y moderados del Nordeste y Este en las central y septentrional. Cielo parcialmente cubierto, con lluvias ocasionales en la región sur-occidental.

Sucesos de Policía

UNA TROMPADA

Lino Tuñas Camaño vecino de Brasil 102 fué asistido en el centro de socorro de hiperemia traumatica en la región escapular izquierda leve, la que le produjo en el Mercado de Colón al darle sin motivo alguno, una trompada un individuo al cual no conoce.

ROBO

A la policía participó José Ortas Escobar, vecino de 11 número 177, que de su domicilio le habían robado objetos de plata, por valor de 100 pesos.

SE CAYO

En el centro de socorros fué asistido de lesiones menos graves Abraham Lombana Santamaría, vecino de Porvenir y M. Delgado, las que se produjo al caerse de sus pies al pavimento casualmente en Finlay y Lascano.

Un arrollado

Víctor Losada Peregrino vecino de M. González 17 fué asistido de lesiones menos graves las que sufrió en N. Sardiñas y Santiago al ser arrollado por un auto que se dió a la fuga sin que le pudiera ver el número.

Pisó una puntilla

Víctor Candanedo Fernández vecino de M. Gómez 240, fué asistido en el centro de Socorros de una herida punzante en la región plantal derecha, las que sufrió casualmente en su domicilio al pisar una tabla que tenía una puntilla saliente.

Ocupación de un banco de rifas

Los vigilantes 1016 y 1376, previo mandamiento Judicial efectuaron un registro en la vidriera de tabacos sita en M. Gómez 347, propiedad de Carlos Zaragoitia López, ocupando en una gaveta una lista con apuntaciones para la bola.

Un Choque

En Independencia y P. Varela el auto 39470, que se dió a la fuga, chocó con el camión 5426, que guiaba Francisco Correa Alvarez, vecino de Aguilera 180, sufriendo averías de poca consideración.

Se cayó de la motocicleta

En el H. Municipal fué asistido de contusiones y desgarraduras de la piel en la pierna derecha Silvio Montero Alvarez de 14 años y vecino de Subirana 35, las cuales se causó al caerse de la motocicleta que montaba, frente a su domicilio.

Una Caída

Sira Cabrera Taboada de 4 años de edad y vecina de Emma 11, fué asistida en la Benéfica de lesiones menos graves las cuales sufrió en su domicilio al caerse al pavimento casualmente.

35 Obreros Muertos en un Desplome

PRAGA, Checoeslovaquia, octubre 9. UP.—La mitad de los setenta obreros que se hallaban trabajando en la construcción de un edificio de siete pisos que se derrumbó, se cree que han perecido en el accidente.

Diez cadáveres se han extraído hasta ahora y las autoridades suponen que los muertos pasarán de treinta.

El edificio, que se estaba construyendo cerca del centro de la ciudad, se derrumbó en los momentos en que gran número de personas transitaba por la calle. Una de las paredes del edificio sepultó a varios transeuntes, entre ellos a una señora que llevaba un cochecito con un niño.

El arquitecto que dirigía la obra presenció el colapso y después se suicidó.

El parlamento se encontraba reunido al ocurrir el accidente pero al enterarse del siniestro suspendió la sesión.

NO HAY PERDON PARA HICKMAN

WASHINGTON, octubre 10, (UP.) — Jerome Walsh, joven abogado irlandés, de Kansas City, que tan valientemente luchó para salvar a William Edward Hickman de la horca, ha perdido sus últimos recursos no logrando que el Tribunal Supremo de los Estados Unidos acceda a conocer de la apelación establecida por el asesino contra la sentencia de muerte a que fué condenado por los tribunales de Los Angeles, con motivo del secuestro y muerte de la niña Marion Parker.

Cinco magistrados del Tribunal Supremo prestaron oídos sordos a los argumentos que les expuso Wasih personalmente, con el fin de obtener que se demorase la ejecución de la sentencia basándose en que las nuevas leyes penales de California, según cuyos preceptos fué convicto y sentenciado a la horca Hickman, violan la Constitución federal.

Prof. L. M. Gould

Profesor L. M. Gould de la Universidad de Michigan, geógrafo y geólogo de la Expedición del Comandante Richard Byrd, que visitará el Antártico dentro de poco y que está encargado de levantar los mapas de todas las regiones que exploren.

Un Choque

El Omnibus 40706, de la Especial que guiaba José Rodríguez Arias, chocó en Mangos y P. Gómez con el auto 39466, que conducía José Jiménez Guillen, vecino de M. Pruna 142, sufriendo este último averías que aprecia en $25.00.

EN COLOMBIA SE UNEN EN CONTRA DE SU GOBIERNO

Liberales y socialistas han formado una coalición que tiene esa finalidad

BOGOTA, octubre 9 (UP).— El Partido Liberal, uno de los dos tradicionales de Colombia, se ha aliado con el Socialista para combatir el proyecto de los conservadores de dar al Presidente Abadía Mendez ciertas atribuciones extraordinarias para combatir las actividades crecientes de los comunistas.

El proyecto, que ha sido discutido ya en la Cámara de Diputados, tiene la oposición de varios elementos conservadores, que alegan su inconstitucionalidad, sosteniendo que daría al Gobierno poderes ilimitados. Todos los adversarios de la ley dicen que no hay tal amenaza comunista en Colombia, y que el Gobierno solo busca que se le dé atribuciones amplias por razones de orden político.

LA CONVENCION DE LA LEGION DE LOS EST. UNIDOS

Se está efectuando en San Diego, California, y hoy ha de ser día de gran trabajo

SAN ANTONIO DE TEXAS, Octubre 9.—(UP)—La Décima Convención Anual de la Legión Americana dedicará el día de mañana a trabajar con ahinco.

La paz mundial, las relaciones extranjeras, la rehabilitación, los asuntos militares y los aeronáuticos, serán discutidos en la sesión del miércoles, entregándose durante ella los trofeos discutidos en las diversas competencias de la Convención.

Los legionarios celebraron hoy su parada anual, desfilando, en columna que tenía cinco millas de largo, más de cuarenta mil veteranos y cincuenta bandas y secciones de cornetas y tambores.

Millares de personas se reunieron en las calles de la ciudad para ver el desfile de los exsoldados.

El General John J. Pershing, el Mariscal inglés Lord Allenby, y el Comandante George Scapina, del ejército francés, asistieron al desfile.

14 TEMBLORES SE HAN REGISTRADO AYER EN MEXICO

En varios barrios de la capital hubo derrumbes y dos muertos y 14 heridos

CIUDAD MEXICO, octubre 9. — (SR).—La estación sismológica del Observatorio Nacional de Tacubaya registró desde anoche catorce temblores de tierra. En Xohimilco, Tlalpam, Tacuba y otros barrios de esta capital registráronse derrumbes que ocasionaron en conjunto dos muertos y catorce heridos.

Los cables transmisores de la luz y energía quedaron interrumpidos en casi todas las poblaciones del Distrito Federal, quedando por tanto a obscuras y aumentando esto la confusión. Están reparándose los daños.

EN ALEMANIA SE PREPARAN PARA LA NEGOCIACION

Diplomáticos y financieros que han de representarla en la revisión del plan Dawes

BERLIN, Octubre 9.—(UP)—Alemania estudia ya quiénes han de ser los diplomáticos y financieros que la representarán en la esperada revisión del Plan Dowes, que espera que se efectúe cuando se negocie la evacuación de la Rinlandia por los aliados.

El convenio de Ginebra, que ha sugerido un plan para el control civil de la Rinlandia, después de la partida de las tropas aliadas, ha hecho que los periódicos berlineses informen que las conversaciones preliminares progresan poco a poco.

La opinión general es que las negociaciones que tienen por finalidad el plan Dawes y la fijación definitiva del total de reparaciones por Alemania a los aliados, comenzarán formalmente en este mismo año.

Un amor en Venecia

ESENCIA. JABON POLVOS. LOCION. COLONIA Y TALCO
Cía. NACIONAL DE PERFUMERIA, S. A. - HABANA

NUEVOS TRANVIAS SIN RIELES SON PUESTOS EN LAS CALLES DE LIMA

Vienen a ser una combinación de ómnibus y tranvías con la capacidad para 30 pasajeros, eliminando el costo de railes

HA SIDO APROBADA EN EL PERU LA AMPLIACION DEL PERIODO RESIDENCIAL

Pequeños pueblos y trenes siguen siendo atacados por las partidas de rebeldes que pululan en todo México

LIMA, Octubre 9.—(UP)—Hoy fueron inaugurados en esta capital los nuevos tranvías sin rieles, para eliminar el alto coste del mantenimiento de éstos.

Los nuevos tranvías son una combinación de ómnibus y tranvías, para 30 pasajeros cada uno, y reciben el fluído eléctrico por trolleys que los toman de conductores colocados en las calles, como en los demás sistemas tranviarios.

LIMA, Octubre 9.—(UP)—El Senado peruano ha aprobado la enmienda constitucional que amplía el período presidencial a seis años, en vez de los cuatro actuales, comenzando el 12 de Octubre de 1929.

La Cámara de Diputados aprobó hoy una ley que prohibe a los oficiales de la Armada peruana casarse antes de llegar a Capitán.

LLEGARON LOS AVIADORES BOLIVIANOS A BUENOS AIRES

BUENOS AIRES, Octubre 9.—UP —Los aviadores bolivianos Comandante Santalla y Capitán Luiaga llegaron hoy de La Paz. El vuelo es una participación de Bolivia en los festejos por el próximo cambio de poderes presidenciales en Buenos Aires.

GOLPES DE MANO DE LOS REBELDES MEXICANOS EN JALISCO

CIUDAD MEXICO, Octubre 9. — (UP)—Los rebeldes atacaron la población (de Poncitalo, no lejos de Guadalajara, Estado de Jalisco, a primera hora de hoy, pero fueron rechazados por las tropas de la guarnición. No se tiene conocimiento de bajas.

Otro grupo tiroteó un tren de pasajeros que se dirigía de Ciudad Mexico a Guadalajara, sin causar bajas.

VISITA DE CORTESIA

SANTIAGO DE CHILE, Octubre 9. —(UP)—César Elguera, Embajador del Perú en Chile, hizo hoy visitas de cortesía a los miembros del Gabinete.

HOTEL ALAMAC

Broadway esquina a calle 71, New York

EL HOTEL PREDILECTO DE LOS CUBANOS Y DE LOS HISPANOS EN GENERAL

Es modernísimo, elegante, económico, a prueba de fuego y está en el corazón de Nueva York cerca de todas partes. Su "chic hispano" es insuperable e inconfundible.

Tres restaurants, incluso el famoso CONGO ROOF en el vigésimo piso, donde se baila diariamente.

COCINA AMERICANA Y ESPAÑOLA
TABLE D'HOTE Y A LA CARTA

Los precios del Alamac al alcance de todos, son los siguientes:

TODOS CON BAÑO Y DUCHA — Cuarto sencillo para uno, $4.00. Para 2 personas: $6. Cuarto doble, para 1 ó 2, $8. Por mes, $150

Departamento de sala, un cuarto y baño y ducha, desde $200.00 al mes.

Hay también departamentos con tres o cuatro alcobas, además de la sala y con tres baños, a precios de verano.

Intérpretes y sirvientes de habla española.

Atención especial a la clientela hispana.

¿VA USTED A EUROPA?

Dirijase antes a la OPEN-ROAD TRAVEL SERVICE, oficinas en el Hotel Alamac; son representantes autorizados de las principales Compañías Navieras. La Openroad Travel Service, le facilita el medio de hacer su viaje cómodo.

Dirección a
ANTONIO AGUERO
GERENTE HISPANO
Hotel Alamac. Broadway and 71 th. St.
NEW YORK

M.E.C.D. 2016

DIARIO DE LA MARINA

FUNDADO EN 1832

DIRIGIDO HASTA 1919 POR DON NICOLAS RIVERO Y MUÑIZ

Editado por la Compañía DIARIO DE LA MARINA (S. A.), cuyo programa consiste "en la defensa de los intereses generales y permanentes de la Nación cubana, de los especiales de la colonia española establecida en la misma y de la unión y armonía entre los diversos elementos que conviven en el país".—Art. 1o. de los Estatutos.

OFICINAS: Habana . . . . . Prado 103
Nueva York . . . . . Broadway st 71 st. St.
París . . . . . 61 Boulevard Haussman.

PRECIOS DE SUSCRIPCION:

HABANA		PROVINCIAS		EXTRANJERO	
1 mes	$ 1.60	1 mes	$ 1.70	1 año	$ 21.00
3 idem	" 4.80	3 idem	" 5.00	6 meses	" 11.00
6 idem	" 9.00	6 idem	" 9.50	3 meses	" 6.00
1 año	" 18.00	1 año	" 19.00		

SUSCRIPCION DOMINICAL:

Sólo para el extranjero.

(Países comprendidos en la Unión Postal).

6 meses . . . . . $ 4.20
1 año . . . . . " 8.40

(Países no comprendidos en la Unión Postal).

6 meses . . . . . $ 5.00
1 año . . . . . " 10.00

Esta suscripción solo dá derecho al número de los domingos.

TELEFONOS:

Anuncios clasificados y de suscriptores	A-1014 A-3333	Deportes	A-4733
		Departamento de Radio	M-7714
Quejas de suscriptores	M-8404	Fotógrafo y Rotograbado	M-6844
Anuncios Administración	A-5334	Imprenta	M-9665
Redacción	A-0301	Secretario de Dirección	M-9785

Doble Juego del Soviet de Moscou en los Estados Unidos y....en Todo el Mundo

POR TIBURCIO CASTAÑEDA

¿Puede el Gobierno de Washington reconocer, en el sentido diplomático de la palabra, el Soviet de Moscou?

Esta pregunta es de trascendencia en los momentos actuales si hubieran de atenerse los gobernantes de los Estados Unidos a la opinión del Senador William E. Borah, que es actualmente Presidente de la Comisión de Relaciones Exteriores, en el Señado de los Estados Unidos, el cual Presidente pretende que la ratificación que haga en su día el Senado de los Estados Unidos del Tratado de Paz multilateral del 27 de Agosto del año en curso en París, equivale al reconocimiento del Gobierno Comunista de Moscou, desde el momento que éste comunicó al Secretario de Estado de los Estados Unidos, Mr. Kellogg, que se asociaba a ese Tratado de Paz del 27 de Agosto.

Pero afortunadamente los numerosos actos de hostilidad del Soviet contra los Estados Unidos son tan evidentes y recientes, que no necesitan ni siquiera la declaración de una Comisión senatorial diciendo que los Estados Unidos no pueden aceptar la adhesión del Soviet al acto de Paz que lleva consigo la asociación al Tratado de París, desde el momento que los actos de hostilidad evidente que han precedido, acompañado y seguido a esa adhesión del Tratado de París, son perfectamente conocidos por el Gobierno de los Estados Unidos.

El Departamento de Estado de los Estados Unidos recibió el dia 1 del corriente mes de Octubre, un Informe completo y muy detallado de la activísima campaña que el Soviet de Moscou lleva de frente contra los Estados Unidos, no sólo en el propio territorio nacional de la Unión Americana, sino en Nicaragua, y en los Consulados que los Estados Unidos tienen en China.

En Nicaragua hace la propaganda el Soviet entremezclándose sus agentes Comunistas con las mismas tropas de los Estados Unidos que salen de New York o Panamá, para Nicaragua, o que se hallan destacadas y sirviendo en esa República.

Hay que advertir que esa propaganda comunista la hace el Soviet de un modo persistente en todas las Repúblicas HispanoAmericanas.

En el propio territorio de los Estados Unidos de Norte América, se han recogido por la policía secreta, circulares comunistas dirigidas a los obreros de las Minas de Carbón, a los huelguistas de los obreros de ropa hecha de hombres, de los obreros zapateros de Haverhill y de las minas bituminosas de carbón de hulla o de antracita.

Y gracias a la vigilancia que hace Mr. Green, el Presidente de la Federación Americana del Trabajo, no ha logrado extenderse más esa huelga comunista promovida por los elementos de Moscou en los Estados Unidos.

En Nicaragua llegó la propaganda comunista a tratar sus Agentes de acercarse a los mismos soldados de Infantería de Marina de los Estados Unidos, que estaban concentrados en Managua, para dirigirse después a los puntos de su destino y hacerles ver que era una obra nefanda esa de amordazar y esclavizar a un pueblo libre como Nicragua, y era preciso que esos soldados de la Unión Americana desertasen y se uniesen a los de Sandino.

¿Cómo va el Senado de los Estados Unidos a reconocer el Soviet de Rusia, si los miembros del Gran Consejo del Soviet hacen propaganda contra los Estados Unidos, donde de quiera que éstos tengan tropas o Agentes Consulares?

Y al hablar de estos últimos he de decir que los Agentes del Soviet se entremezclaban en los puertos del Pacífico de los Estados Unidos con las tropas Norte Americanas que iban a China para hacer entre los soldados una intensa propaganda durnte el viaje y en la estancia en China.

No puede, ni seguramente tampoco quiere, el Gobierno de los Estados Unidos, dejar que pase desapercibido ese procedimiento de traidora doblez del Soviet de Moscou, adhiriéndose en Washington al Tratado de Paz multilateral, y al propio tiempo conspirando contra la tranquilidad de los obreros de los Estados Unidos en el seno del Teritorio Nacional, o provocándolos para que traicionen a su Patria ora en Nicaragua, ya en los Puertos de China.

Todos esos actos de la conducta hostil de Moscou respecto de los Estados Unidos, son reflejo del procedimiento ladino y traidor del Soviet en todas las Naciones de Europa y América; y en estos mismos momentos en que escribo estas líneas, ahí está el Canciller de Austria, Seipel, luchando por cuarta vez en tres años contra manifestaciones armadas de los Comunistas, impertérritos, a pesar del fracaso bien reciente del envío de Bella Kun, el enano trágico, Presidente un día del Estado de Hungría, que va a refugiarse cada vez que es vencido, y siempre lo es, a Moscou para no desmentir que de allí viene y allí refluye luego el oleaje comunista, soviético que se extiende por Europa, Asia y América.

En poder de las Autoridades de los Estados Unidos se halla un cuaderno en que se publica toda la obra de la Comunista Internacional, entre el 5o y el 6o Congreso Internacional o sea desde 1924 a 1928, y que lleva por título "Informe de todos los Países del mundo sobre el Partido Comunista".

En esos Estados Unidos a los que se quiere mistificar ahora adhiriéndose al Tratado de Paz de París, la obra Comunista ha sido enorme en esos cuatro años. "Centenares de meetings se han celebrado en la Unión Americana, en los cuales se han distribuido profusamente folletos de propaganda Comunista. El año 1927 décimo aniversario del Soviet, se celebraron en los Estados Unidos 156 meetings".

Luego con el título "Salid de China", se han distribuido muchísimos miles de folletos para que los Norte Americanos no impidan esa obra comunista en China, a cuyo efecto se hicieron manifestaciones comunistas frente a los muelles de Filadelfia y New York, de donde salían los buques para China, distribuyendo hojas comunistas a las tropas hasta en el mismo Campo militar de Slocum."

De suerte que no ha habido en los Estados Unidos huelga que no haya sido iniciada o abultada por los Comunistas, pagados por el dinero de Moscou.

Todo esto demuestra que, probablemente, al hacer mención de la adhesión del Soviet de Rusia al Tratado de Paz multilateral, ante el Senado de la Unión, o se tenga por no hecha o alguien exponga más en detalle de lo que yo acabo de relatar, la constante conspiración comunista del Soviet contra los Estados Unidos, lo cual obliga a éstos a declarar que tienen por nó hecha la adhesión al Tratado de Paz, a virtud de la conspiración comunista contra los Estados Unidos y todos los Estados de Europa, Asia y América, a que se dedica el Soviet en su inútil empeño de llegar a la Revolución social, que es contraria a la Paz mundial que persigue ese Tratado de Paz multilateral del 27 de Agosto último.

MIGRACIONES

Hace seis años la Oficina del Trabajo que funciona en la Liga de las Naciones publicó un libro con documentos y estadísticas acerca de las migraciones. Desde entonces el libro ha crecido; no tenía más que un volumen; este año tiene tres de 400 páginas.

Este crecimiento corresponde al que ha tenido la importancia del asunto de las inmigraciones y las emigraciones; sobre el cual se ha legislado bastante desde el año 22.—Lo han hecho Alemania, la Argentina, Austria, España, el Brasil, Polonia, los Dominios Británicos, etc. Antes muy contados países tenían política migratoria; el número de ellos ha aumentado rápida y considerablemente.

Así los que exportan gente como los que la importan tienden a no dejar el movimiento migratorio entregado a la iniciativa individual exclusivamente. Se comenzó por poner trabas a la libertad de entrar; el gobierno de los Estados Unidos y los Dominios Británicos fueron los primeros que adoptaron esta política, más restrictiva en la Australia y en el Canadá que en parte alguna. Ahora la sigue Francia, que siempre había abierto sus puertas de par en par al extranjero; y se las cerró completamente el año pasado; posteriormente ha suavizado algo esta medida. Cuba también tiene sus "objetables" que no son europeos, sino antillanos.

Cuanto a la libertad de salir ha sido limitada en Italia; donde se entiende que no debe emigrar todo aquel que quiera hacerlo, sino el que lo haga para servir, además de su propio interés, el nacional; ha de conducirse en tierra extraña como buen italiano y estar dispuesto a volver a su patria, con todos sus recursos financieros, cuando ella lo llame. El Profesor L. Varlez, Jefe del Servicio Migratorio en la Oficina del Trabajo de la Liga de las Naciones ha dicho que con esta política "la emigración se convierte en una especie de colonización" para provecho del país de procedencia.

Que se coarte la libertad de entrar está justificado; porque todo pueblo manda en su casa y tiene el derecho de no admitir en ella a gentes que no le convenga; pero el caso de la libertad de salir es distinto. Cuando se impide a un sujeto trasladarse a un país en que será bien acogido, se ataca un derecho individual.

Estas restricciones han fomentado el contrabando humano; que es de cuantía, aunque acerca de esto no es posible tener cifras fidedignas. Pero que las restricciones han disminuído la emigración legal, lo dicen las estadísticas. Hace algunos años el movimiento anual era de cerca de 3 millones; ahora es de 600 a 700 mil individuos.

Si en lo que se ha legislado sobre esta materia hay algo de antiliberal, hay bastante de filantrópico. Se trata mejor a los emigrantes en los barcos; viajan en condiciones de limpieza que en otro tiempo eran desconocidas; y gracias al examen médico, se contribuye a contener la propagación de ciertas enfermedades.

Este baño obligatorio que se da a los inmigrantes cuando llegan al puerto de Nueva York es una precaución sabia; y para muchísimos de ellos, una emoción nueva, **un nouveau frisson**, como dijo Víctor Hugo de los versos de Baudelaire. Y con algo de simbólico; porque parece significar que para entrar en la joven América hay que soltar la cáscara europea.

También merece aplauso la tendencia a internacionalizar, de derecho, la migración, que ya lo es de hecho; esto es, a regularla por medio de convenios entre las naciones. En lugar de tirar cada gobierno por su lado, se va estableciendo la cooperación entre todos.

En 1924 se reunió en Roma la primera Conferencia; este año, en Abril, la segunda en La Habana, adonde 37 gobiernos enviaron delegados; y la tercera se reunirá en Madrid.

¿Cuál es la inmigración que conviene? En esto cada pueblo tiene su punto de vista; y en los Estados Unidos hay tres puntos. Los fabricantes quieren una inmigración totalmente libre para disponer de braceros baratos. La Federación Americana del Trabajo está por una inmigración reducida al mínimum para que no desciendan los jornales. Y ciertos intelectuales, por consideraciones políticas y sociológicas, piden una inmigración seleccionada, compuesta exclusivamente de europeos del Norte, únicos capaces de asimilarse la civilización americana y de ser buenos ciudadanos.

Si esta es la inmigración perfecta, ¿por qué no importar niños y descartar a los mayores, que tienen ideas y hábitos y han aprendido ya a amar a la tierra en que nacieron? ¿Por qué no reclutar los inmigrantes entre los huérfanos y los incluseros? Se les pondría apellidos ingleses; olvidarían su idioma nativo; se les educaría a la americana; y cuando llegasen a la edad electoral, no habría aquí el voto alemán ni el irlandés ni el judío; no habría más que el americano.

Y se haría un favor a las naciones nórdicas, al quitarles de encima la carga de criar y de educar a esos tiernos "asimilables".

Nueva York, Octubre. **Antonio ESCOBAR.**

EDITORIAL

Reforma Tributaria

La Federación Nacional de Detallistas trae de nuevo al plano de la actualidad el viejo tema de la reforma de nuestro sistema tributario. La oportunidad, que acaso para algunos pudiera parecer desacertada, habida cuenta de que nos encontramos en días de intenso regocijo en los que múltiples festejos tienden a sustraernos de toda reflexión perturbadora de efusivas alegrías, a nosotros se nos antoja propicia. Nos hallamos en un período en que las preocupaciones económicas comienzan a privar sobre los demás asuntos que ofrecen alicientes al interés o a la simple curiosidad del público. Un exponente de tal estado de ánimo fué la conceptuosa disertación dada en la Asociación de Dependientes por el doctor Alejandro E. Riveiro, acerca de la crisis actual, sus causas y su evolución, en la que, refiriéndose a las dificultades de nuestro progreso económico, aludió a la falta de equidad y carencia de base científica de nuestro actual sistema tributario, como una de las causas agravantes de la actual situación.

Un sistema tributario como el nuestro, basado en impuestos indirectos que afectan principalmente a los económicos, tiende fatalmente a exacerbar la miseria popular, ya que pesa proporcionalmente con mayor intensidad sobre las clases desvalidas que sobre las pudientes. De esto se han percatado, indudablemente, los detallistas por su contacto directo con el pueblo. Ellos saben por experiencia propia cuánto afectan a la potencialidad adquisitiva de las masas populares impuestos como el del uno y medio por ciento sobre las ventas, especie de bola de nieve que eleva desde el uno y medio hasta el quince o el veinte por ciento el costo de una mercancía desde que sale de manos del productor o importador hasta que llega a manos del consumidor.

Hace mucho tiempo que la Lonja del Comercio, interpretando el sentir de las clases mercantiles, propuso la sustitución del impuesto del uno y medio por ciento sobre las ventas, por un impuesto adicional a las mercancías importadas, la unificación del impuesto del cuatro por ciento sobre el dinero que se exporta en pago de mercancías, que habría de hacerse efectivo, coniuntamente con el anterior, con la factura de Aduana, y la supresión del impuesto del timbre. Con el actual sistema de percepción del impuesto del uno y medio por ciento, se aumenta progresivamente la exacción con perjuicio de comerciantes y consumidores. Con el sistema propuesto, quedarían a salvo los intereses fiscales y se evitarían a comerciantes y consumidores molestias innecesarias y gabelas onerosas. Y por lo que respecta al impuesto del timbre, no se explica su subsistencia después de extinguida la obligación que motivó su establecimiento.

Entre las medidas legislativas recomendadas por la Comisión Técnica que preparó la reforma arancelaria, se cuenta el estudio de nuestro sistema tributario, con la mira de que los impuestos recaigan principal y proporcionalmente sobre las clases ricas, así como una legislación agraria que grave los latifundios, suprimiendo o rebajando los tributos sobre los pequeños predios. La imperiosa necesidad de tales reformas, que distan mucho de entrañar propósitos confiscatorios o miras subversivas perturbadoras para el actual orden social, queda demostrada con el hecho de que algunas de las grandes empresas extranjeras que aquí explotan pingües negocios, como las azucareras y las ferroviarias, tributan a los gobiernos de los países en que tienen su domicilio legal, por las utilidades que perciben en Cuba, sumas cuatro o cinco veces mayores que las sufragadas por igual concepto al gobierno cubano.

Hasta hace poco tiempo parecíamos vivir poco menos que en el mejor de los mundos posibles, por lo que respecta a preocupaciones económicas. La obsesión azucarera lo absorbía todo, y así como a mediados del pasado siglo prevalecía lo que don Ramón de la Sagra denominó "culto al Dios Bocoy", hogaño creían muchos que todas nuestras cuitas se remediaban con "una buena zafra". Ahora que vamos despertando de aquellos quiméricos ensueños, se arraiga y difunde el concepto de que la verdadera prosperidad no consiste solo en fabricar mucho azúcar y venderlo a buen precio; que existen otros resortes propulsores del bienestar popular, contra el que conspiran los pesados tributos que gravan todo cuanto consume el pueblo, mientras dejan casi intactas las más ubérrimas fuentes de exacción tributaria.

UNA OPINION DEL ABATE BREMOND

EL año 1925 el abate Henri Bremond pronunció en la Academia Francesa un discurso en el que estudiaba el concepto de poesía pura y que dió margen a interesantes polémicas. El ilustre académico confiesa la dificultad de una definición exacta, pero llama poesía pura a la "realidad misteriosa", a lo 'inefable' — ajeno a toda razón o sentimiento, — que envuelve a ciertos poemas y les da carácter propiamente poético. "Comencemos, dice, por una experiencia que todos realizamos por lo común, sin advertirlo — cuando leemos un poema. — No nos es necesario, para que el estado de poesía se insinúe en nosotros, conocer el poema íntegro. Tres o cuatro versos, hallados al azar, y a veces unos simples fragmentos, habrán bastado para ello'. Y agrega más adelante: "Para leer un poema como es debido, es decir, poéticamente, no basta, ni es siempre necesario, percibir el sentido", El sentido es un elemento intelectual y lógico que si agregado a la "realidad misteriosa" de la poesía pura, aumenta a veces, la significación poética de un verso, otras disipa el encanto de lo inefable contenido en él. El secreto de la poesía pura no puede ser solamente la música, dice el eminente académico. Definir aquélla por ésta es como definir lo desconocido por lo desconocido. Además, si toda poesía es música verbal, toda la música verbal no es poesía. La musicalidad de Bousset equivale a la de Víctor Hugo. Es preciso, por consiguiente, advertir el matiz exacto y exclusivamente musical, por el cual, de estas dos músicas, una sola, y a veces la menos armoniosa, es poesía. Pero lejos de considerar a la música de la expresión entre aquellas impurezas cuyo monopolio reivindica la prosa — ideas, imágenes, sentimientos — el abate Bremond afirma también, que tal música es inseparable de la poesía. Pero la esencia es otra. "Magia de recogimiento, como dicen los místicos, que nos invita a una quietud en la que debemos librarnos, activamente, a algo más grande y mejor que nosotros. La prosa, una fosforescencia viva y tornadiza, que nos lleva lejos de nosotros mismos. La poesía, un llamado del interior, un peso confuso, decía Wordsworth, un calor santo, decía Keats, un peso de inmortalidad del corazón: "an anful warmth about my heart, like a load of inmortality. — Amor; Pondus". — ¿Hacía dónde quiere llevarnos ese peso, sino hacia esos augustos retiros, donde nos llama una presencia más que humana? De creer a Walter Pater, "todas las artes aspiran a alcanzar la música". No: todas aspiran por los medios que le son propios — las palabras, las notas, los colores, las líneas—a alcanzar la plegaria. La plegaria es el más amplio sentido. "El hombre de las cavernas, si era hombre, hacia su plegaria. La poesía-plegaria que yo opongo a la poesía-razón, — dice el abate Bermond en una de las aclaraciones a su discurso académico — es de todos los países y de todos los tiempos". Tenemos entonces que la **poesia pura**, según el abate Bremond, consiste en la "realidad misteriosa" que tiene un matiz de musicalidad inseparable y que aspira a la plegaria en el más amplio sentido.

Francisco Donoso G.

EL BROCHAZO DE OMAR

A Pablo Fiallo, el Glorioso Tirteo Dominicano

ESPECIAL PARA DIARIO DE LA MARINA

CON ocasión del último aniversario de nuestra independencia los periódicos lanzaron ediciones especiales, ilustradas con grabados y fotografías de sitios y personajes históricos de aquella hora de fermentación, que aún no se apaga en la revuelta marmita de nuestra tormentosa vida política.

Entre aquellas ilustraciones hubo dos, representando por fuera y por dentro la vieja Alhondiga de Granaditas, evocadoras de los días fecundos q. pasara yo hace apenas un año en tierras del Bajío, la cuna misma de la independencia, y particularmente en Guanajuato, la bella ciudad moribunda tan llena de recuerdos y tan propicia para las emociones de orden histórico.

Y para volver a vivir intensamente las que recibiera yo durante aquellos días, me ha bastado traer a la vista los bellos libros del eminente Agustín Lanuza, tan enamorado de su ciudad natal que, viéndola morir año por año y no pudiendo defenderla en la materialidad, la defiende tenaz y prestigiosamente en lo espiritual, haciéndose el guardián, el depositario y el archivo viviente de sus tradiciones y de sus glorias.

No es fácil penetrar a Guanajuato sin llevar el alma oprimida como por una losa sepulcral: poco antes de llegar a la que el Rey don Felipe V bautizara con el nombre de "Villa de Santa Fe y Real de Minas de Guanajuato", se pasa por el que fué Marfil, una vivienda humana que llegó a contener hasta doce mil almas y que hoy es una ruina lamentable, como las que se encuentran a cada paso en Galilea; Nain, donde el dulce rabí resucitara al unigénito de la viuda; Endor, célebre por su pitonisa; Tiberias, que Herodes Antipas erigiera en honor del hijo de Claudio; Jezrael, la ciudadela antiquísima sobre las alturas de Gilboé, donde Saul se atravesara con su propia lanza ante el vencimiento de su pueblo por los Filisteos; un hacinamiento de casas vacías viniéndose al suelo, donde pernoctan unos cuantos pastores de cabras, que ramonean en los lentiscos de los ejidos cercanos.

Y después, desde las alturas que rodean a la que antes fuera urbe bullente y ruidosa, metrópoli opulenta de nuestra minería, se siente el alma más oprimida aún, viendo cómo la vasta ciudad que alguna vez contó más de cien mil habitantes y que ahora apenas si alberga unos quince mil, se siente el alma oprimida, digo, viendo cómo se va muriendo la ciudad, a manera de un organismo viviente atacado de una extraña enfermedad incurable que fuera produciendo la muerte por grados, avanzando de las extremidades al corazón, de manera que éste todavía siguiera palpitando mucho después de que las manos estuvieran muertas. Vista así, desde lo alto, se observa que toda la ciudad está rodeada de un círculo de muerte, una vasta zona circular de casas en ruina, con los techos caídos, con los muros desconchados, las puertas arrancadas, en un silencio de necrópolis donde ya nadie vive, casas abandonadas por sus habitantes que no encontrando ya medios de subsistir en el solar donde nacieron, se han ido a sitios más céntricos, donde aún circula y palpita aunque sea pobremente la savia de la vida, o perseguidos por las facciones políticas de los últimos cuatro lustros, emigraron a México, a esta voraz metrópoli que ha ido creciendo a expensas de la vida provinciana cada día más anémica. Y el círculo de muerte, como si fuera un enemigo irreconciliable y poderoso que hubiera puesto cerco a la ciudad para tomarla a sangre y fuego, el círculo de muerte con sus tristes casas abandonadas se va estrechando, se va estrechando año por año. Por allí pasó Villa con su horda, y ha quedado su rastro de crimen y de fuego!

Todo el Guanajuato monumental de carácter moderno es la obra de los buenos gobernantes que tuviera bajo el paternalismo del General Díaz, particularmente los gobiernos del General don Manuel González que hechó los cimientos y del licenciado Obregón González que coronara la obra; el túnel Porfirio Díaz que definitivamente puso la ciudad a salvo de terribles inundaciones, el Palacio de los Poderes, el Mercado con su arcada monumental que rememora los arcos de triunfo de los días de Trajano, y sobre todo el teatro Juárez, un teatro como no lo tiene México ni la Habana, ni Buenos Aires, ni Río de Janeiro, un teatro tan suntuoso que sigue siéndolo aún después de sufrir la rapacidad de Francisco Villa. Recuerdo que una tarde, una tarde radiante de sol, parado yo en su pórtico y mirando su grandiosa escalinata, me invadió una profunda melancolía pensando que en aquella muerte gradual de la ciudad llegará un momento, no lejano, ciertamente, en que sobre la fastuosa cantería donde ahora descansan enormes estátuas de bronce, crecerá el jaramago de las ruinas, y en esa escalinata que ha presenciado suntusos desfiles cortesanos, los lagartos vendrán a estirarse bajo la tibia caricia del sol.

Esta invencible tristeza que me acompañó mientras permanecí en el antiguo Real de Minas llegó a su mayor intensidad ascendiendo hasta las alturas de la Presa de la Olla, en un viejo tranvía que se muere también de anemia, como todo en la encantadora ciudad, subiendo digo a través de la amplia avenida que hace todavía veinte años fuera paseo suntuoso. A uno y otro lado, hermosas residencias que se mostrarían con orgullo en México y en cualquiera gran ciudad, cayéndose triste y dolorosamente, abandonadas de sus dueños que huyendo de los rencores sectarios para conservar la vida dejaron allá cuanto tenían, entre ello la casa solariega. Algunas todavía se defienden entregadas a inquilinos que dan a la finca sus cuidados a cambio de habitarla, sin pagar renta; en otras hay que pagar a quien las habita; pero la mayor parte, vencidas y conquistadas ya por la vegetación que como garfios de muerte penetra con sus raíces entre las grietas de los muros están ya franca y definitivamente muertas. Y al fondo, entre aquel marco de acabamiento final, la bellísima presa de la Olla con su parque detrás, en un circo de montañas, donde se erige una enorme estátua alusiva a la Independencia. En aquel sitio encantador, en medio de un clima que nos acaricia continuamente sin tener nunca excesos ni rigores, en la inmensa paz del sitio, pensaba yo que allí habría podido plantarse el paraíso terrenal, allí donde no se encuentra sino desolación y tristeza por la "obra maldita de los hombres" que dijera Hamilton Fyfe, hablando de las cosas de México.

Pero entre todas las impresiones ninguna tan profunda e imborrable como la que recibiera penetrando a la Alhondiga de Granaditas, que es como penetrar a uno de los más interesantes capítulos de nuestra guerra de independencia.

Llevarónme allá varios cultísimos amigos, conocedores del detalle de la historia local. Luego que se domina la antigua "cuesta de Mendizábal", y se llega al histórico edificio que es por cierto bellísimo y que en las postrimerías del siglo XVIII lo edificara para servir de granero y fortaleza el célebre intendente Riaño, bien ajeno de pensar que en él iba a encontrar la muerte, se sumerje uno en plena historia, saturándose el alma con la emoción de una intensa realidad, de una actualidad viviente, mirando las escarpias de hierro, las auténticas y originales de donde por espacio de once años pendieron las cuatro jaulas que contuvieron las cabezas trágicas de Hidalgo, de Allende, Aldama y Jiménez, o franqueando la puerta aún calcinada y rota por la tea incendiaria de Pípila, según la bien conocida tradición. En la breve escalinata que dá acceso a la puerta principal, mis amigos me enseñaron las mismas baldosas en donde cayó acribillado el intendente Riaño, mientras enfrente, sobre la eminencia de un montículo, el cura Hidalgo azuzaba a sus indios al combate. Y la escena cobraba palpitante realidad, al extremo de parecerme como si atronara los aires la gritería de la heroica indiada, que asaltaba la recia fortaleza defendida con bravura por la guarnición realista, dominada al fin y pasada a cuchillo con todo el vecindario acogido a los fuertes muros, iniciando así la etapa de crueles represalias de la que aun no acertamos a salir.

Si el exterior del edificio es bello no lo es menos el interior. Y ya en el amplísimo patio, que es una verdadera plaza de armas, uno de mis cultísimos amigos, señalándome el último entrepaño en el muro de la izquierda me refería que allí cayó muerto, el abanderado español, dejando marcada sobre los sillares su mano ensangrentada. La airada marca hábiase conservado desde entonces, trágica e intacta; hace todavía cuatro años se podía contemplar como un admirable palimsexto que la misma Historia escribera sobre aquel lienzo de pared; pero un gobernador del Estado, cuyo nombre por desgracia no conservé para darlo a la pública exeecración, mandó embadurnar de cal los muros de la fortaleza, profanada con la función de cárcel que ahora desempeña, y de un sólo brochazo, — el horrendo brochazo de Omar — quedó borrado aquel bello capítulo de historia, que lograra vivir ciento catorce años y que un troglodita, un primitivo venido desde las tinieblas de la prehistoria, destruyera de un golpe en sólo dos segundos!

Querido MOHENO

A Través de la Vida

Por Héctor de Saavedra

Fuí a ver a Jeremías para consultarle, porque a pesar de sus radicalismos y prejuicios tiene acertado concepto de las cosas mientras que el Dr. Topsius a pesar de su ciencia, y quizás por razón de ella, está siempre inclinado, como su colega el Dr. Pangloss, sinó a considerar a la Tierra como el mejor de los mundos al menos a justificar con razones plausibles cuantas anomalías se le presentan. Prefiero a Jeremías, y creo que ustedes también, porque es insípida la persona que no posee carácter definido y resuelto.

Le abordé de aquesta manera:

—Con motivo de haber escrito yo acerca del Código del Mah Jong, un otro autor llamado Marylu, me envía la jurisprudencia del "Bridge", publicada, ya, en 1928. ¿Cree usted que sin desdoro para mi persona ni alarma para el Gobierno, pueda tratar este asunto sin que se me tome como propagandista de malos hábitos o de perniciosa educación?

—Está usted en el deber, como escritor público que hace la opinión ajena, de educar al pueblo en aquellos conocimientos de sentido práctico y de resultados beneficiosos. No hace mucho se lamentaba usted de haber estudiado dos años de griego y tres de latín y ni un solo día en el aprendizaje del mecanismo del reloj, que a todos importa saber para no morir a manos del relojero, a veces por falta de una simple gota de aceite. ¿De qué le sirvió a usted su griego? De nada, puesto que cuando estuvo usted en Atenas no sabía pedir ni un vaso de agua.

—¡Pero podía recitar la fábula de Esopo: "El león y las ranas"!

—Muy bien. Solo que en Grecia usted no tuvo relación alguna con esos animales.

—Es verdad.

—Pues entonces ¿cuál es lo más práctico? ¿Declinar el 'musa musae" o aprender un pasatiempo que reporta utilidades pecuniarias?

—De manera que debo recomendar el Bridge?

—¡Naturalmente, puesto que eso está en la educación moderna! Y, además, aprenderlo. ¿Sabe usted lo que es levantarse de una mesa, donde durante tres horas ha estado usted respirando el perfume de las damas, y llevar en el bolsillo el precio de media docena de artículos que le hubieran costado toda una semana de trabajo?

—¡No me digo! Y que con la restricción que hoy hay en el periódico ¡cualquiera encuentra un tema que sea lícito!

—Sin contar que no se ve usted expuesto a decir tonterías ni a que tomando el rábano por las hojas se ofenda el lector por espíritu de clase... Cuidado con críticas a los ladrones, porque se le echa encima toda la corporación!

—Ya. No tema. Figúrese que en una tienda donde a todo lo que pedía me contestaban: "No hay" o "Tenemos pedido" les dije: —Ya que están ustedes tan bien surtidos, podrían darme las buenas tardes, porque me voy para siempre.

—Supongo que llamarían al vigilante de posta.

—No; pero me denunciaron como "indeseable".

—Ya ve usted. ¿Y qué tal es el libro de Marylu?

—¡Excelente! Pero difícil como todas las obras de texto. Sin embargo tiene un "introitus" delicioso que dice: "Cuando se encuentra usted en una mesa de bridge no diga que le importan poco las faltas que cometa, porque eso no perjudica a usted solo sino a su compañero. "¿Qué tal?" ¿Conoce Marylu a su gente?

—Se necesita mucha psicología humana para discurrir sobre el juego. Pero me gusta el principio y desearía que Marylu escribiera opúsculos acerca de lo que procede cuando se está en la mesa de comer en el salón de sociedad y en el Cine y en el Teléfono.

—¡Pero esas son cosas que se aprenden en la Universidad!

—¡Déjeme ver el libro!

Se lo entregué y estuvo examinándolo largo rato. Siguió el proceso desde la Explicación del juego hasta el Léxico, porque el Bridge tiene su idioma, es decir, su argot, y no se debe entender que "coger la mano" es apoderarse de la manita lindísima y con uñas que hacen juego con los labios y cachetes, de la bella señora que se tiene al lado.

Me entregó, al fin, el libro y me pareció notar cierta displicencia en su actitud.

—¿No encuentra buena la obra?

—Inmejorable.

—Entonces, ¿qué le nota de defectuosa?

Jeremías pareció vacilar pero al fin, respondiendo a su carácter franco y sincero dijo:

—No está completa.

—¿Qué le falta?

—Las reglas para hacer las trampas.

DEFINICION DE LAS BUENAS COMPAÑIAS

BUENA compañía no es la que forman varios que están satisfechos unos de otros, sino que es la que toda la gente del lugar atiende y reconoce como buena, a pesar de las objeciones que puedan hacerse a los individuos que la componen. Consiste principalmente (pero no sin que deje de haber excepciones) en gente de noble alcurnia, rango y carácter; porque las personas que no son de noble cuna, son frecuentemente y con justicia admitidos en ella si se distinguen por algún mérito particular o son eminencias en algún arte liberal o ciencia. Pero la buena sociedad es una cosa tan abigarrada, que muchas personas sin nacimiento, rango o mérito, se introducen en ella con sólo su atrevimiento, y otras se deslizan gracias a la protección de personas de posición elevada; y forman parte de ella algunas de diferentes caracteres y moralidades. Pero en conjunto, la parte buena prevalece y nunca es admitida gente innoble o de mala reputación. En tal buena compañía se aprende indudablemente el mejor lenguaje y los mejores modales, pues allí quedan fijadas y establecidas ambas cosas como lenguaje y modales de la buena sociedad, y no existiendo ningún tribunal legal que pueda contradecirlo.

Una sociedad que está formada enteramente de gente de la mejor calidad, no puede sólo por este motivo ser llamada buena compañía en el común sentido de la frase, a menos que haya en ella las más elegantes y acreditadas perosanas del lugar. De otra parte, una compañía que consista enteramente en gente de muy baja condición, sea cual fuere su mérito, no podrá llamarse nunca buena sociedad, y por consiguiente, no debe ser frecuentada, si bien tampoco ha de ser de ninguna manera despreciada.

Una sociedad enteramente compuesta de hombres eruditos, si bien muy digna de respeto y consideración, no entra en la frase "buenas compañías"; éstos no pueden tener la soltura de modales y la tournuré del gran mundo, puesto que no viven en él. Si puedes desempeñar bien tu parte en tal compañía, harás muy bien en estar en ella algún tiempo, y serás más estimado de otras por haber tenido un lugar en aquella. Pero no te dejes monopolizar, pues si lo permites, sólo serás considerado como uno de los literati de profesión, lo que no es el camino más a propósito para brillar y elevarse en el mundo.

La compañía de personas de ingenio y poetas es muy atractiva para la mayoría de los jóvenes, los cuales, si tienen talento de por sí, están satisfechos de tenerlo, y si no lo tienen, se sienten tontamente orgullosos de figurar entre los que lo poseen; pero estas compañías deben frecuentarse con moderación y juicio, sin entregarse nunca a ellas por completo. El título de hombre de ingenio es una denominación muy impopular, que causa verdadero terror; y la gente, en general, tiene tanto miedo de vivir en compañía de un hombre de ingenio, como una mujer de una pistola, que le parece se ha de disparar por sí misma y ocasionar graves daños. Hay que buscar su relación y frecuentar su compañía, pero no de una manera exclusiva, para no ser considerado solamente como uno de ellos. (Carta del 12 de octubre de 1748).

Lord CHESTERFIELD

M.E.C.D. 2016

Los Yankees Barrieron Con la Serie

EL 17 DE ESTE MES SE BATEN EN EBBETTS FIELD PAULINO UZGUDUN Y ROBERTO ROBERTI

¡HOY!

En Almendares Park se juega el segundo match de la serie Copa General Machado, a las 2 y 30

Esta tarde se vuelve a batir el cobre en los grounds almendarinos. Se efectuará el segundo juego de la Serie Copa General Gerardo Machado entre los rivales de toda la vida de nuestro base ball profesional. Los Claveles Rojos del Habana se enfrentarán con los Alacranes del Almendares. Mr. Campana (Bell) ocupará el box por los primeros, y Cooper lo hará por los segundos. Los habanistas tienen dentro la primera espina de los nueve ceros e irán esta tarde por el desquite. El juego, por ser día festivo, nada menos que 10 de Octubre, comenzará a las dos y media. Glorieta, 50 centavos; Sol, 20.

LA PARTE ECONOMICA

SPORTMAN'S PARK, octubre 9, (UP.) — La concurrencia de público e ingresos en el cuarto juego de la serie, fueron como sigue:

Asistencia total: 37,331.

Ingreso total: $161,902.

Participación de jugadores: $87,422.08.

Participación de los clubs y las ligas: $58,284.72.

Acabaron de Mala Manera

NEW YORK

	V.	C.	H.	O.	A.	E.
Paschal, cf.	4	0	1	3	0	0
Durst, cf.	1	1	1	0	0	0
Koenig, ss.	5	0	1	4	1	1
Ruth, lf.	5	3	3	2	0	0
Gehrig, 1b.	2	1	1	7	0	0
Meusel, rf.	5	1	1	0	0	0
Lazzeri, 2b.	4	1	3	1	2	0
Durocher, 2b.	1	0	0	0	0	0
Dugan, 3b.	3	0	1	0	0	0
Robertson, 3b.	2	0	0	0	0	0
Bengough, c.	3	0	1	8	1	0
Collins, c.	1	0	1	2	0	0
Hoyt, p.	4	0	1	0	3	1
Combs (1)	0	0	0	0	0	0
Totales	40	7	15	27	7	2

ST LOUIS

	V.	C.	H.	O.	A.	E.
Orsatti, cf.	5	1	2	4	0	0
High, 3b.	5	0	3	0	1	0
Frisch, 2b.	4	0	0	3	1	0
Bottomley, 1b.	3	0	0	11	1	0
Hafey, lf.	3	0	1	2	0	0
Harper, rf.	3	0	0	1	0	0
Smith, c.	4	0	3	3	1	0
Maranville, ss.	4	1	2	3	1	0
Sherdel, p.	3	0	0	0	0	0
Alexander, p.	0	0	0	0	3	0
Martin (2)	0	1	0	0	0	0
Holm, (3)	1	0	0	0	0	0
Totales	35	3	11	27	8	0

(1) Bateó por Bengough en el 7o.
(2) Corrió por Smith en el 9o.
(3) Bateó por Alexander en el 9o.

Anotación por Entradas

NEW YORK	000	100	420	—7
SAN LUIS	001	100	001	—3

SUMARIO

Carreras empujadas: Frisch, Holm, Robertson, Combs.

Two base hits: High, Maranville, Orsatti, Lazzeri, Collins.

Home runs: Ruth 3; Gehrig, Durst.

Sacrificios: Hoyt, Frisch, Combs.

Bases robadas: Lazzeri. Maranville. Martin 2.

Quedados en bases: New York 11; St. Louis 9.

Double plays: Bottomley y Maranville; Koenig y Gehrig.

Bases por bolas: de Hoyt 3; de Sherdel 3.

Struck out: Por Hoyt 8; por Sherdel 1; por Alexander 1.

Hits: a Sherdel 11 en 6 1|3 innings; a Alexander 4 en 2 2|3 innings.

Perdedor: Sherdel.

Tiempo del juego: 2.24 minutos.

Concurrencia: 40,000 personas.

COMPARE CON LAS OTRAS NUESTRAS PAGINAS DE SPORTS

LA FAMOSA YUNTA DE MULOS DE MANHATTAN

Aquí tenemos dándose las manos a los dos famosos bateadores del New York Americano, Babe Ruth y Lou Gedrig, los que acaban de rendir una jornada estupenda en la Serie Mundial que terminó ayer, en la que barrieron con los cuatro juegos seguidos, demostrando una vez más la honradez del base ball en los Estados Unidos. El Bambino ha dado en esta serie tres jonrones, y Gehrig cuatro. Comenzaron dando tolete y terminaron violentamente en la misma forma. Por ralgo son conocidos como la famosa "Yunta de Mulos de Manhattan".

BOB MEUSEL

Bob Meusel, quien bateó el primer jonrón de la serie para los Yankees.

DE CALLE SE LLEVARON LA SERIE LOS MULOS DE MANHATTAN APLASTANDO A LOS CARDENALES

Después de maltratar a Sherdel durante siete innings, los Mulos de Manhattan, cayeron sobre las curvas del viejo Alex, y le anotaron dos carreras a fuerza de home runs.—Sherdel pitcheó bien en los dos primeros innings, pero después del cuarto comenzaron a conectarle.—Alexander fué saludado por Lazzeri con un tubey.—Los Yankees establecieron varios records al ganar ayer

Cuando los encargados de hacer las estadísticas deportivas se reúnan a fines de diciembre para hacer el resumen basebolero del año, tendrán que escribir por segunda vez consecutiva: New York Yankees, campeones mundiales de base ball. Ganaron el championship en cuatro juegos seguidos.

Los Mulos de Manhattan, la formidable máquina basebolera del Coronel Rupper que muchos creyeron en malas condiciones antes de comenzar la serie mundial de 1928, ganaron ayer su cuarto match consecutivo a los Cardenales de San Luis, conquistando por segunda vez la supremacía del Emperador de los sports.

El hecho en sí reviste extraordinaria importancia, y si tenemos en cuenta que esos "niños" fueron a la serie con una bonita colección de lisiados en sus files, aparentemente sin pitchers y después de haber librado una ruda batalla en la Liga Americana, tendremos que convenir en que la hazaña realizada les coloca en un plano insospechado y les hace aparecer ante el mundo basebolero como la máquina más perfecta que se recuerda en el base ball.

LO MEJOR DE LO MEJOR: YANKEES

Ganar ocho juegos consecutivos en series mundiales es una muy seria labor que es más fácil contar que realizar, y si esos triunfos han cristalizado contra novenas como los Piratas y el San Luis, que eran consideradas por todos los peritos como las más redondeadas en todos los departaments del juego, tenemos que llegar a la conclusión que la novena que los alcanza tiene que poseer un conjunto formidabe, posiblemente la clase extra del Big Show.

Los Yankees no tienen estrellas en todas las posiciones del team, pero cuentan con los servicios de los dos bateadores más poderosos del base ball y eso es suficiente para que cada vez que salgan al diamante tengan derecho a la victoria. Ustedes comprenderán que nos estamos refiriendo a Babe Ruth y a Lou Gehrig, par de niños malcriados que tienen la mala costumbre de burlar el pitching magistral de los mejores lanzadores del mundo, convirtiendo en fácil victoria lo que aparentemente puede lucir un duelo espectacular.

Esta gracia la han venido haciendo durante toda la temporada y ayer la volvieron a repetir contra Wee Billie Sherdel, el mejor lanzador zurdo de la Liga Nacional, y contra Grover Cleveland Alexander, veterano maestro del box, que según los records y averages era pitcher de Grandes Ligas cuando Gehrig gateaba por los parques de New York.

EL DOMINIO FUE BUENO, PERO CORTO

Wee Sherdel trató de contener ayer el hitting salvaje de los Yankees. Puso toda su malicia en las bolas que lanzaba para home y durante los tres primeros innings jugó con los hitters de Huggins dejándolos en dos hits aislados, pero en el cuarto inning el Babe le dió a entender que ellos estaban dispuestos a terminar la serie en cuatro juegos, y bateó el primero de sus tres home runs, enviando la bola hacia la calle que está situada detrás de las gradas del right field.

Después de este anuncio, Sherdel persistió en contenerlos, pero los sluggers Yankees fueron acorralándolo poco a poco hasta que lograron meterlo en el hoyo en el séptimo inning, anotándole cuatro carreras que sirvieron para asegurar el cuarto juego y la serie y al propio tiempo para propinarle su cuarta derrota consecuetiva en estas clásicas contiendas.

NO RESPETARON NI AL VIEJO ALEXANDER

Lo que pasó después es ya del dominio público. El viejo Alexander pretendió sacar la cara por Sherdel, esperanzado en lograr un final emocionante, pero la gruesa batería de los Yankees estaba tan entusiasmada con la fiesta que no pudo contenerse, y Alexander, llamado una vez el Grande, aunque ésta vez tendrá que contentarse con que le digan "Alexander, el viejo", pagó también sus últimas cuentas pendientes, recibiendo un pequeño castigo que sirvió para asegurar el triunfo de la novena newyorkina.

El Babe se dió gusto en este último encuentro, agregando tres hermosos jonrones a su larga colección, que le hacen aparecer ante todos los fanáticos como el Emperador de la estaca. Hasta ayer el Babe había sido eclipsado por su compañero y discípulo Lou Gehrig, pero el Bebito reclamó de su rodilla un buen comportamiento, apretó el gatillo en las prácticas y preparó su escopeta de tal modo que los tiros cayeron directamente en las gradas, lejos de todo peligro y de esta manera ninguna mano cardenal podía impedirle el recorrido del circuito.

Y mientras el Babe igualaba su record de la serie mundial de 1926, bateando tres homers en un game, Henry Lou se limitó a conectar su cuarto jonrón de la serie, estableciendo un nuevo record para carreras empujadas en una serie mundial. Los pitchers Cardenales no quisieron correr el riesgo de que Lou repitiera su hazaña del domingo y lo entretuvieron dándole base por bolas que

(Sigue en la página VEINTE)

GRACIAS A LOS JONRONES PUDO WAITE HOYT DERROTAR DE NUEVO A LOS CARDENALES DE SAN LUIS

En el séptimo inning Sherdel creyó que había ponchado al Bambino caundo le tiró el tercer strike sin que el bateador estuviese en su posición, pero los umpires no admitieron la lanzada como legal y fué después de esa escena cuando empezaron los voladores con chupinazos

(Por FRANK GETTY, redactor de sports de la "United Press")

SPORTMAN'S PARK, San Luis. Octubre 9. (UP.)—Los Yankees lograron su cuarta victoria consecutiva sobre los Cardenales del San Luis, ganando otro campeonato mundial.

Los yankees dieron señales de vida algo tarde, pero con efecto mortífero, destruyendo las esperanzas de 37,331 fanáticos, que llegaron a concebir la posible victoria en el juego de hoy de los Cardenales en vista de la ganancia que obtuvieron a principios del juego.

Cinco jonrones, tres de ellos salidos del bate del Bambino, acabaron con el último vestigio de la defensa cardenal y llevaron a los yankees al pináculo del mundo beisbolero.

Durante seis innings parecía que los Cardenales lograrían anexarse por lo menos un juego de esta asombrosa serie. Con una ventaja para el San Luis de 2 a 1, Willlie Sherdel, la última esperanza de los Cardenales, llegó a pensar que podría estrucar a Babe Ruth en el séptimo.

Sherdel tiró dos strikes bajos al Bambino y trató de anotarse el tercero antes de que Ruth estuviese colocado, pero los umpires se negaron a permitirlo y después de una ruriosa discusión, en la que tomaron parte todos, menos Babe, Sherdel regresó al box. Babe solucionó la cuestión bateando un jonron al garage, situado al otro lado de la calle que pasa por la salida del right field. Lou Gehrig le siguió con otro batazo al mismo lugar.

La delantera del San Luis se desvaneció ante estos batazos y el espíritu de los jugadores decayó notablemente mientras se animaban los Yankess.

Sherdel dejó el box después del single de Bob Meusel, y una vez más volvió a ocuparlo la figura familiar del veterano Grover Cleveland Alexander; pero era tarde, demasiado tarde. Alexander entró en el box con un sólo guante, un pedazo de tabaco en la boca y una sonrisa en los labios.

Los bates yankees siguieron haciendo de las suyas sin darse por enterados de la presencia de Alexander en el box, el viejo maestro que hace dos años los contuvo.

Dos carreras más hicieron los neoyorkinos en el mismo inning y al siguiente, Cedric Durst y Babe Ruth mortificaron a Alex con jonrones que influyeron el total de carreras del Nueva York y convirtieron lo que prometía ser una lucha dramática en comedia.

Cuando Ruth bateó un jonron en el cuarto inning, el Babe tenía un total de tres igualando su propio record mundial en un sólo juego de la serie mundial, record que estableció en este mismo parque contra los propios Cardenales hace dos años.

Waite Hoyt pitcheó su segunda victoria de la serie sobre los desgraciados nacionales, pero acaso esto no debiera mencionarse, pues Hoyt fué un pitcher muy diferente de aquel otro invencible del primer juego en Yankee Stadium. El lanzador derecho de Miller Huggins recibió once hits y estuvo constantemente en peligro, logrando salir de él con la ayuda de Babe y otros batadores.

Todos los triunfos obtenidos por Ruth en las series mundiales quedaron empequeñecidos en la tarde de hoy. Babe mantuvo al público pendiente de su persona, obligándole a ovacionarle repetidas veces.

Cuando dos cardenales habían sido outs en el noveno y dos estaban en bases, el magnífico Babe realizó un fildeo que fué lo más importante del juego.

LOS DIAS 14, 15 Y 16 SERA LA REUNION DE LA ASOCIACION DE BOXEO

NEW LONDON, Conn., octubre 9, (UP.) — La novena reunión anual de la Asociación Nacional de Boxeo se ha fijado para los días 14, 15 y 16, en Toronto, Canadá, según anunció hoy Thomas E. Donohue.

EL VASCO DEFENDERA SU TITULO DE CAMPEON EUROPEO FRENTE AL BOXER ITALO ROBERTI EL DIA 17

Las apuestas están seis a cinco a favor del ex-leñador, pero se espera que se pongan parejas antes del encuentro, porque el italiano ha mejorado considerablemente.—La entrada más cara costará cinco pesos

NUEVA YORK, octubre 9, UP.—La Comisión Atlética del Estado de Nueva York sancionó hoy el bout a diez rounds entre Paulino Uzcudum, peso completo español, y Roberto Roberti, de Italia, que se celebrarán en Ebbets Field la noche del 17 de octubre, bout que, según el promotor Humberto Fugazzi será el primero en la historia del boxeo en que el campeonato de peso completo de Europa se decidirá en un ring norteamericano.

Fugazzi declaró que Paulino está reconocido como el campeón de Europa y el resultado de la lucha determinará definitivamente si el campeonato queda en España o pasa a Italia.

Paulino tiene comprometida una pelea a diez rounds para el 5 de noviembre, con el promtor Tex Rickard, contra Von Porat, y por esta causa se dudaba que obtuviese el permiso para luchar en Ebbetts Field. Ahora bien, como la Comisión de Nueva York sólo exige que transcurran siete días entre dos fechas de peleas de peso completo, no pudo oponerse al bout Uzcudum-Roberti.

Las apuestas son hasta ahora de 6 a 5 a favor de Paulino, pero muchos fanáticos creen que el dinero se pondrá a la par antes de la pelea, porque el italiano, que recientemente ganó por un foul a Johnny Risko, ha mejorado considerablemente en el entrenamiento preliminar.

Debido a que se discute el campeonato europeo, y a que ambos son pugilistas de acometimiento, se espera que se venderán los 25.000 asientos de Ebbetts Field si el tiempo es bueno. Con el objeto de asegurar la venta de todas las localidades, Fugazzi ha anunciado que el precio más alto será de 5 pesos.

El peso completo español se encuentra en forma excelente para el bout, pesando ahora 198 libras.

Aunque Roberti no pudo celebrar la semana pasada su anunciada pelea con George Godfrey, el gigante de color, a causa de una fuerte afección al hígado, su manager dijo hoy que se había restablecido por completo.

RENE DEVOS ES UNO DE LOS PUGILISTAS BUENOS DE SU CLASIFICACION

NUEVA YORK, octubre 9, (UP.)—René Devos, campeón peso mediano de Europa, que peleará con Kaplan en Madison Square Garden el jueves por la noche, ha figurado entre los líderes de su clase cerca de un año.

El europeo ha ganado decisiones sobre Geo Courney, Dave Shade, Babe McGorgery y Cowboy Jack Willis. Una victoria sobre Kaplan colocará a Devos en condiciones de pelear con Mickey Walker.

JOIE RAY, DISPUESTO A COMPETIR CON EL OUAFI EN CUALQUIER TERRENO

NUEVA YORK, octubre 9, (UP.)—Joie Ray, corredor de distancia fué informado hoy que Ouafi, que tomará parte con Ray en el campeonato de maraton internacional, organizado por Tex Rickard, jamás ha tomado parte en una pista de madera.

El corredor norteamericano está dispuesto a competir con el vencedor del maraton olímpico en cualquier clase de track que El Ouafi escoja. Se espera que será fácil un acuerdo cuando el marroquí regrese de Tulsa, Ohlahoma, donde derrotó a Andy Payne, en su primera aparición en este país.

COMPILACION DE CARRERAS HITS Y ERRORES

Innings en que se han anotado las carreras:

	1	2	3	4	5	6	7	8	9	Total
Cardenales	2	3	1	1	1	0	1	0	1	—10
Yankees	3	2	4	5	0	3	6	3	0	—26

Innings en que se han bateado los hits:

	1	2	3	4	5	6	7	8	9	Total
Cardenales	4	4	4	2	2	1	2	4		4—27
Yankees	5	2	5	7	3	4	5	5	1	—37

Innings en que se cometieron los errores:

	1	2	3	4	5	6	7	8	9	Total
Cardenales	0	0	0	0	0	2	3	0	0	— 5
Yankees	0	3	0	3	0	0	0	0	0	— 6

HEMOS OBTENIDO UN ROTUNDO EXITO CON NUESTRA INFORMACION DE LA SERIE MUNDIAL

Las páginas de sports del DIARIO DE LA MARINA, han sido arrebatas por los fanáticos como pan caliente. Nuestra trasmisión de **Radio** ha merecido los más cálidos elogios

Nos sentimos satisfechos de haber cumplido lo que hubimos de prometer a nuestros lectores al levantarse las cortinas de la Serie Mundial en Yankee Stadium, esto es, lo de ofrecerles la más completa y eficiente información de los juegos y de todo lo que con ellos tuviea alguna relación. Un día tras otro nuestras páginas de sports han respondido en la forma más satisfactoria a la promesa hecha. La United Press, una vez más, se ha puesto al nivel de su fama como empresa de noticias cablegráficas. En cada uno de los juegos situó en el stand de la prensa su brillante staff de cronistas especializados en base ball, los que nos iban transmitiendo por el hilo directo a esta Redacción, jugada por jugada, todos los más mínimos detalles del match.

Estas noticias tan pronto eran recibidas las dábamos a la Estación de Radio situada en un amplio departamento del segundo piso de este DIARIO, junto al gran Salón de Redacción, de donde eran trasmitidas inmediatamente por la 2 W X de la Columbus a todos los aparatos de radio capacitados para recibirlas en toda la isla. DIARIO DE LA MARINA llevó por las ondas la más completa información al país, hasta los rincones más lejanos cubriendo de esa manera todo el territorio de la República.

¿Han quedado satisfechos de nuestro servicio los radio-fans y los fanáticos todos del base ball? Nosotros creemos que sí, pues alrededor de cada aparato receptor, y son muchos miles los que hay en Cuba, se agruparon incontables oyentes. Buena prueba de lo que decimos la tenemos en la siguiente carta que recibimos en la tarde de ayer, con sello rápido, élla, más que nada, sirve de glorioso epílogo a nuestra jornada informativa. Hela aquí:

Octubre 9, 1928.

Señor Jefe de la Sección de Sports del DIARIO DE LA MARINA.

Muy señor mío: Me es grato el manifestarle que estamos recibiendo diariamente todos los pormenores de los juegos de base ball que ustedes nos envían por radio.

Estamos seguros de la eficiencia de vuestras trasmisiones, porque todas la estaciones de Cuba las hemos tenido en nuestro poder, y ninguna tan clara ni tan explicada.

Estamos trasmitiendo a nuestro público sus trabajos en ese sentido, y cuando por casualidad se nos mete por el medio alguna otra estación, en seguida nos dicen nuestros oyentes que esa no es la del DIARIO DE LA MARINA. Y efectivamente es así.

Esta casa, que es la representación de la Viuda de Humara y Lastra en lo que se refiere a efectos de la Victor, les está muy agradecida por los buenos servicios que ha prestado a este público, por vuestra mediación.

Atentamente de usted con la mayor consideración,

FELIX ROMERO.

N. de la R.—Lea hoy las páginas de sports del DIARIO DE LA MARINA; léalas mañana y siempre, que son las mejor informada por ser las mejor atendidas; no olvide el lema rotario que dice: SIRVE MEJOR EL QUE MEJOR SIRVE.

RESUMEN DE AVERAGES DE LA SERIE MUNDIAL

SAN LUIS (Cardenales)

	V.	C.	H.	O.	A.	E.	2b.	3b.	Hr.	Tb.	Sh.	Sb.	So.	Bb.
Douthit, cf.	11	1	1	6	1	0	0	0	0	1	0	0	1	1
High, 3b.	17	1	5	2	5	0	2	0	0	7	0	0	3	1
Frisch, 2b.	13	1	3	8	13	0	0	0	0	3	2	2	2	2
Bottomley, 1b.	14	1	3	35	2	0	0	1	1	8	0	0	6	2
Hafey, lf.	15	0	3	10	0	1	0	0	0	3	0	0	4	1
Harper, rf.	9	1	1	4	0	0	0	0	0	1	0	0	2	2
Wilson, c.	11	1	1	14	2	2	1	0	0	2	0	0	3	0
Smith, c.	4	0	3	3	1	0	0	0	0	3	0	0	0	0
Maranville, ss.	13	2	4	11	3	1	1	0	0	5	0	1	1	1
Sherdel, p.	5	0	0	0	3	0	0	0	0	0	0	0	2	0
Orsatti, cf y em.	7	1	2	4	0	0	1	0	0	3	0	0	3	1
Holm, em. y rf.	6	0	1	4	0	0	0	0	0	1	0	0	1	0
Thevenow, ss.	0	0	0	1	0	0	0	0	0	0	0	0	0	0
S. Johnson, p.	0	0	0	0	0	0	0	0	0	0	0	0	0	0
Alexander, p.	1	0	0	0	4	0	0	0	0	0	0	0	0	0
Mitchell, p.	2	0	0	0	1	1	0	0	0	0	0	0	0	0
Haines, p.	2	0	0	0	1	0	0	0	0	0	0	0	0	0
Rhem, p.	0	0	0	0	0	0	0	0	0	0	0	0	0	0
Blades, em.	1	0	0	0	0	0	0	0	0	0	0	0	1	0
Martin, em.	0	1	0	0	0	0	0	0	0	0	0	2	0	0
TOTALES	131	10	27	102	36	5	5	1	1	37	2	5	29	11

NEW YORK (Yankees)

	V.	C.	H.	O.	A.	E.	2b.	3b.	Hr.	Tb.	Sh.	Sb.	So.	Bb.
Paschal, cf.	10	0	2	8	0	0	0	0	0	2	0	0	0	1
Durst, cf.	8	3	3	3	0	0	0	0	1	6	0	0	1	0
Koenig, ss.	19	1	3	8	10	2	0	0	0	3	0	0	1	0
Ruth, lf. y rf.	16	9	10	8	1	0	3	0	3	22	0	0	2	1
Gehrig, 1b.	11	5	6	33	0	0	1	0	4	19	0	0	0	6
Meusel, lf y rf.	15	5	3	5	0	0	1	0	1	7	0	2	5	2
Lazzeri, 2b.	12	2	3	2	7	2	1	0	0	4	1	2	0	1
Dugan, 3b.	6	0	1	3	0	0	0	0	0	1	1	0	0	0
Robertson, 3b.	8	1	1	2	1	1	0	0	0	1	0	0	0	1
Bengough, c.	13	1	3	33	2	0	0	0	0	3	0	0	1	1
Collins, c.	1	0	1	2	0	0	1	0	0	2	0	0	0	0
Hoyt, p.	7	0	1	0	4	1	0	0	0	1	1	0	0	0
Durocher, 2b.	2	0	0	1	1	0	0	0	0	0	0	0	1	0
Combs, em.	0	0	0	0	0	0	0	0	0	0	1	0	0	0
Pipgras, p.	2	0	0	0	1	0	0	0	0	0	1	0	0	0
Zachary, p.	4	0	0	0	1	0	0	0	0	0	0	0	1	0
TOTALES.	134	27	37	108	28	6	7	0	9	71	5	4	12	13

SUMARIO:

Double plays:—Koenig a Lazzeri a Gehrig; Frisch a Maranville a Bottomley; High a Frisch a Bottomley; Koenig a Durocher a Gehrig; Bottomley a Maranville; Koenig a Gehrig.

Carreras empujadas:—Meusel 3; Gehrig 8; Bottomley 3; Wilson 1; Alexander 1; Durst 1; Bengough 1; Dugan 1; High 1; Robertson 2; Ruth 1; Combs 1; Frisch 1 y Holm 1.

Innings pitcheados por los pitchers:—Por Sherdel. 13 y 1|3 innings; por S. Johnson dos; por Hoyt dieciocho; por Pipgras nueve; por Alexander cinco y un tercio; por Mitchell cinco y un tercio; por Zachary nueve; por Haines seis, y por Rhem dos.

Hits a los pitchers:—a Hoyt 14 en 18 innings y 64 veces al bate; a Sherdel 15 en 13 y 1|3 innings y 53 veces al bate; a S. Johnson 4 en 2 innings y 11 veces al bate; a Pipgras 4 en 9 innings y 32 veces al bate; a Alexander 10 en 5 y 1|3 innings y 25 veces al bate; a Mitchell, 2 en 5 y 1|3 innings y 16 veces al bate; a Zachary 9 en 9 innings y 35 veces al bate; a Haines, 6 en 6 innings y 23 veces al bate; a Rhem 0 en 2 innings y 6 veces al bate.

Struck outs:—Por Hoyt (14) High 2, Hafey 3, Douthit 1, Sherdel 2, Orsatti 2; Bottomley 2; Frisch 1 y Harper. Por Pipgras (8) Frisch, Bottomley 3, Hafey, Harper, Wilson y Maranville. Por Sherdel (3) Ruth, Durocher, Meusel. Por Alexander (2) Meusel 2. Por Mitchel (2) Koenig y Ruth. Por Zachary (7) Wilson 2; Bottomley, High, Holm, Blades y Orsatti. Por Haines (3) Meusel, Zachary y Bengough. Por S. Johnson (1) Meusel. Por Rhem (1) Durst.

Bases por bolas:—Por Hoyt (6) Bottomley 2, Douthit, Orsatti, Hafey y Harper. Por Pipgras (4) High, Frisch, Harper y Maranville. Por Sherdel (3) Gehrig 3. Por Alexander (4) Ruth, Bengough, Gehrig y Robertson. Por Mitchell (2) Paschal y Meusel. Por Haines (3) Gehrig, Meusel y Lazzeri. Por S. Johnson (1) Gehrig. Por Zachary (1) Frisch.

Dead balls:—Zachary a Douthit; Mitchell a Pipgras.

Scorer: DIARIO DE LA MARINA.

EXPLICACIONES:—(V) veces al bate; (C) carreras; (H) hits; (O) outs; (A) asistencias; (E) errores; (2b) tubey; (3b) tribey; (Hr) home run; (Tb) total de bases; (Sh) sacrifice hits; (Sb) bases robadas; (So) ponchados; (Bb) bases por bolas.

M.E.C.D. 2016

KID CHOCOLATE PELEA ESTA NOCHE CON O'DOWD

Hoy por la noche se efectuará el bout de Chocolate y E. O'Dowd

Este será el más fuerte contrincante que ha tenido el cubano hasta ahora

NUEVA YORK, octubre 9. (U. P.) Kid Chocolate, el rápido bantam cubano que ha surgido como una gran realidad de los rings, terminó hoy su training, en el Gimnasio de San Nicolás, para la pelea del miércoles por la noche, con Eddie O'Dowd, de Columbus, en el New Manhattan Casino. El bout será de diez rounds.

Aunque no se espera que la muchedumbre sea tan grande como la que llenó la misma Arena cuando Benny Leonard ganó el campeonato mundial de la división ligera derrotando a Freddie Welsh, Kid Chocolate atraerá gente sobrada para llenar el local, gracias a la fama que le han dado sus dos victorias espectaculares sobre Sammy Tisch y Johnny Ericson.

Con excepción de Jack Britton, O'Dowd ha estado boxeando más que cualquier otro pugilista del ring norteamericano. Comenzó en 1919. Tiene ahora veintinueve años.

O'Dowd es el adversario más experimentado con que Chocolate se ha enfrentado hasta ahora, y dice que está en mejores condiciones que cuando peleó hace varios años con pugilistas del calibre de Abe Goldstein, Eddie Goulton, Carl Tremaine y Kid Williams, todos retirados, pero muy buenos en sus días.

O'Dowd ganó decisiones sobre Bud Taylor y Dominick Petrone, y recientemente derrotó a Young Datto.

En el semi final de seis rounds del miércoles por la noche, están matcheados George Hoffman y Barney Zabloski.

En las otras dos peleas de seis episodios pelearán Billy Lynch y Sylvester Cohen, por un lado, y Bill Marangathy y Jack Wilson, por otro. Otras dos peleas de cuatro rounds iniciarán el programa.

Cómo batearon las estrellas de ambos clubs ayer tarde

En el match final, jugado ayer entre Cardenales y Yankees, las dos estrellas de ambos contendientes batearon lo siguiente:

BABE RUTH: — En el primer inning una línea a Bottomley que la cogió de pick-up, razón por la que después de pisar en primera el inicialista, tiró al short para sacar el double play con Koenig que estaba en primera. En el cuarto inning, disparó su primer jonrón, en el séptimo el segundo y en el octavo el tercer cuadrangular, todos sin hombres en bases.

LOU GEHRIG: — En el segundo inning recibió la base por bolas; en el cuarto inning, también fué transferido; la tercera vez que se paró en home fué con dos hombres en bases y se le embotelló intencionalmente. En el séptimo puso la pelota del tamaño de un corojo y en el octavo dió un rolling al pitcher.

JIM BOTTOMLEY: — En el primer acto recibió la base por bolas; en el tercer inning, dió un fly al catcher; en el quinto acto lo dejaron con la carabina al hombro y en el octavo episodio se repitió la dósis.

FRANKIE FRISCH: — En el primer inning lo poncharon; en el tercer inning bateó de sacrifice al center-field; en el quinto inning dió un rolling al pitcher, en el séptimo un fly a primera y por último un fly de foul al right.

LOS CUBS DEL CHICAGO GANARON EL JUEGO DE LA DECISION 13 POR 2

CHICAGO, octubre 9. (UP) Los Cubs del Chicago ganaron hoy el campeonato de la ciudad a los White Sox, anexándose el juego por score de 13 a 2. Los nacionales dieron un total de dieciseis hits a cuatro pitchers estrellas de los Sox.

La serie había estado empatada a tres juegos y el desafío de hoy era el séptimo y decisivo. Los Cubs comenzaron anotando cinco carreras en el primer inning, a las que siguieron seis en el quinto.

Grady Adkins, pitchers de los Sox, duró hasta el quinto inning.

Anotación por entradas:

		C.	H.	E.
Cubs.	600 060 100	13	16	0
Sox.	000 000 002	2	7	5

Blake y Hartnett; Connally, Walsh Adkins, Cox y Berg.

EN JESUS DEL MONTE PARK

El pasado domingo se celebró un match de base ball en los terrenos cuyo nombre encabezan estas líneas, entre los club Jesús del Monte y el Aura Blanca. Fué un desafío muy movido y se registró un empate a siete carreras en cinco innings.

He aquí la anotación por entradas:

Aura Blanca	023 02—7
J. del Monte	320 20—7

Baterías: Maris y Tito; Gutiérrez y Taboada.

Estudiantes y Profesionales

Los libros e instrumentos de cirugía médica y dental, microscopios e instrumentos de mecánica dental, máquinas de escribir y cámaras fotográficas. Por la mitad de precio y menos, los tiene usted en "La Flor Cubana", Neptuno 129 y 131. Teléfono U-5137.

CUANDO EL BAMBINO VA AL BATE HAY QUE DESPEDIRSE, DICE BOTTOMLEY

BABE RUTH elaborando su primer toletazo de dos esquinas en el primer inning del juego inicial de la Serie Mundial.

DE CALLE SE LLEVARON LA SERIE LOS MULOS DE MANHATTAN APLASTANDO...

(Continuación de la página 19)

le impidieron conectar con efectividad.

SE DESCUIDARON DEL BAMBINO Y.....

Pero Sherdel y Alexander se olvidaron de entretener también a Ruth, quisieron correr el riesgo de pasarle la pelota por el plate y el resultado no pudo ser más desastroso. El Babe conectó tres jonrones, dió vida al team Yankee y ganó la serie mundial para New York, manteniendo así la supremacía de la Liga Americana sobre la Nacional.

En esta serie se cumplió una vieja máxima basebolera. Desde hace mucho tiempo peritos, fanáticos y peloteros vienen diciendo que "Así vaya Ruth así irán los Yankees" y el resultado ha sido una prueba elocuente del dicho. El Babe ha sido este año el héroe de la serie mundial. Ha bateado diez hits en 16 veces al bate. Ha conectado tres jonrones, tres tubeyes y cuatro singles, logrando un total de 22 bases en cuatro juegos. Sus compañeros le han seguido como corderitos. Lou Gehrig ha conectado seis hits, entre ellos cuatro jonrones. Meusel ha disparado otro cuadrangular. Paschal, Lazzeri y Collins han dado sendos tubeyes y aún Cedric Durst, que todos tenían por un gasto innecesario en la nómina Yankee, conectó como hombre grande metiendo una de las bolas científicas del viejo Alexander en las gradas del right field.

Hasta en esto han estado en grande los Yankees. Sus suplementos han respondido debidamente y la ausencia del peligroso Earl Combs no ha tenido que lamentarse. Paschal ha bateado y fildeado con oportunidad y Durst ha logrado tres hits sobre el viejo Alex, demostrando que la juventud bien aprovechada debe superar siempre a la vejez.

LOS YANKEES COMENZARON MAL

El comienzo del encuentro de ayer dió a entender que el cuarto desafío de la justa clásica sería jugado espectacularmente, reservando algunas sorpresas para los fans. La máquina basebolera de los Yankees trató de iniciar el game con alguna carrera de ventaja, pero la suerte les viró las espaldas, y el inning terminó con un doble play inesperado en el cual intervino directamente el sonriente Sunny Jimmy Bottomley.

Paschal fué el primer bateador del juego y dejó pasar dos strikes sin hacer el más mínimo ademán de tirarle a la pelota. Luego dejó pasar dos bolas malas, tirándole finalmente al tercer strike que le pasaron. Su batazo fué a parar a los stands del left, dando la impresión que había sido un homer, pero Pfiman lo declaró foul, y Ben tuvo que realizar un nuevo esfuerzo para conectar, muriendo en foul muy elevado a Earl Smith.

Koenig le tiró a la primera pelota y sacó un hit hacia el left field, pero seguidamente Ruth bateó por primera y Bottomley realizó una parada sensacional con su batazo, para completar un double play. El joven inicialista pisó primera y tiró después a Maranville que se encargó de tocar al short de los Yankees.

INFLUYERON ALGO LOS RAYOS SOLARES

Los Cardenales fueron víctimas fáciles de Hoyt, a pesar de que Andy High logró un tubey cuando su batazo se le perdió en el sol a Babe Ruth. Orsatti y Frankie Frisch fueron outs en strikes, Bottomley recibió la base y Hafey terminó el inning bateando un rolling muerto por el box. El joven outfielder se dejó engañar por una curva baja de Hoyt y cogió la bola con el mango del bat.

En el segundo inning Gehrig recibió su primera base del juego, pero Huggins consideró que era muy temprano para pensar en sacrificios, y Meusel salió ponchado al tratar de batear de hit and run. Lazzeri murió en fly a Maranville, que realizó una buena cogida detrás de tercera base y Dugan terminó el inning bateando un fly inocente a las manos del Relámpago de Fordham.

UN HIT AND RUN QUE FALLA

En su turno al bate, los Cardenales perdieron una hermosa oportunidad de pisar la goma por primera vez. Harper fué el primer out de la entrada al batear un roller para italiano Lazzeri, pero Earl Smith disparó un hit por el right y al ponerse en práctica la señal de hit and run, fué out en segunda, de Bengough a Koenig, cuando Rabbit Maranville falló al conectar. Pocos después Maranville bateó un tubey por el right field, con el cual hubiese anotado fácilmente Smith, ya que la bola rebotó del guante de Meusel y rodó algunos metros detrás de él. Sherdel terminó el inning disparando una línea dura a las mismas manos de Gehrig.

En el tercer inning, Benny Bengough bateó una línea seca hacia la pared del left field, pero el rápido fielding de Chick Hafey, impidió que el catcher Yankee pasara de la inicial. Hoyt se sacrificó, con la esperanza de que Benjamín Paschal se encargaría de meterlo a home, pero Ben fué dominado por Sherdel, y solo pudo batear un rolling a Andy High, quien teniendo a mano el out de Bengough, prefirió sacar al bateador en primera, dejando que Benny llegase a la cámara de las angustias. Esta fué una mala jugada de High, pues un hit de Koenig hubiese dado una carrera a los Yankees, pero la suerte le ayudó en esos momentos y Mark Anthony bateó en dirección a Frisch, resultando cadaver en la inicial.

SE DURMIO PASCHAL EN LA JUGADA

Waite Hoyt perdió el control en el final de este inning y se metió en el hoyo ofreciendo a los Cardenales una hermosa oportunidad de anotar. Puso a Orsatti en tres bolas malas y un strike y luego le sirvió una recta que el joven outfielder aprovechó muy bien. Bateó con ella un hit al center field y llegó a segunda cuando Ben Paschal se durmió en el fielding, devolviendo suavemente la bola hacia el infield. El score oficial le acreditó a Orsatti un tubey en la jugada, pero en realidad su batazo hubiese sido ordinariamente un hit.

Andy High bunteó la bola con dos bolas y un strike, logrando convertir el batazo en un infield hit. Orsatti llegó a tercera en la jugada, y anotó cuando Frisch se sacrificó en fly al center. Miller Huggins creyó que Hoyt estaba metido en serias dificultades y dió orden para que Henry Johnson y Freddie Heimach salieran a calentarse el brazo, pero el héroe de Flatbush se creció ante el peligro y obligó a Jimmy Bottomley a batear un foul fly a Bengough, le dió la base a Hafey y cerró el inning con Harper, haciéndole abanicar la brisa con gran desesperación.

SE ANIMARON LOS CARDENALES PERO...

Los Cardenales parecieron muy entusiasmados con la ventaja que habían adquirido gracias al débil fielding de Paschal, sobre todo debido a que Bill Sherdel parecía encontrarse en las mejores condiciones de su vida, pero Babe Ruth se encargó de despertarlos, conectando en el cuarto inning su primer home run de la tarde. Un batazo formidable que se llevó en claro las cercas del right, cayendo en la Quinta Avenida que está situada detrás del parque basebolero de los Cardenales.

En ese mismo inning comenzó a funcionar la batería de los Yankees, pero el brillante fielding de Orsatti impidió que los destrozos fuesen de consideración. Gehrig siguió a Ruth en el uso de la palabra y recibió la base por bolas. Meusel bateó un fly largo entre left y center y Orsatti lo aceptó después de correr desesperadamente hacia el left. Seguidamente Lazzeri disparó un hit al left, enviando a Gehrig a segunda, pero Orsatti volvió a salir en defensa de Sherdel y mató el fly de Dugan con otra cogida por el estilo a la que realizó con Meusel. Bengough terminó el inning muriendo en fly a Hafey, quien tuvo que correr algo hacia el diamante para realizar la cogida.

Los Cardenales volvieron a tomar la delantera en esa misma entrada. Smith inició el inning con un single al right field. Un batazo duro que pasó por encima de la cabeza de Lazzeri. Maranville bateó a la señal de hit and run y disparó un rollin duro en dirección al italiano, pero el second baseman de los Yankees hizo una buena parada y forzó a Smith en segunda. Koenig quiso completar el doble play y tiró rápidamente a la inicial, pero la bola pasó fuera del alcance de Gehrig y Maranville llegó a segunda en la jugada.

UN ERROR DEL LANZADOR HOYT

Sherdel murió en fly a Paschal por el segundo out del inning, pero Hoyt quiso matar el inning sin necesidad de tener que trabajar a Orsatti, y se viró rápidamente para segunda tratando de sorprender al "Rabbit" fuera de la base. Nadie cubrió la almohadilla y al extenderse la bola en consideraciones por el center, Maranville anotó mientras el score oficial le apuntaba un error a Hoyt. Orsatti fué el último out del inning víctima de las curvas del joven lanzador.

En el quinto inning los Yankees volvieron por la picada, y atacaron fuertemente a Sherdel, quien parecía muy agotado por el esfuerzo que estaba realizando, pero la estrategia de Huggin falló y el St. Luis se salvó de una aparente anotación.

Hoyt comenzó el inning bateando un hit al right field. Paschal le siguió con otro por el jardín central, deteniéndose Hoyt en segunda. Entonces se esperaba el sacrificio de Koenig, pero el short top Yankee recibió la orden de batear duro, y Frisch se encargó de eliminarlo convirtiendo en out su inocente palomita. Ruth murió en primera sin asistencia, Gehrig recibió la base, llenándose las almohadillas y Meusel terminó la entrada forzando a Henry Lou en segunda, de Maranville a Frisch.

El quinto de los Cardenales pasó sin ninguna dificultad, muriendo High, Frisch y Bottomley en lances fáciles a Paschal, Hoyt y Bengough, y en el sexto los Yankees iniciaron su tercera ofensiva, como indicando que estaban listos para empatar el score y ganar el game.

Tony Lazzeri fué el primer hombre al bate y disparó un Texas leaguer por el territorio de Hafey. Dugan bateó a la primera bola de hit and run y le salió un gran batazo hacia los stands del left que no fué home run por pulgadas. Después bateó un roler lento por segunda y convirtió en hit el batazo, llevando a Lazzeri a segunda. Bengough trató de sacrificarse dos veces y finalmente fué out en fly a Bottomley. Lazzeri se robó la tercera. Hoyt fué al "dugout" para recibir órdenes de Huggins y al propio tiempo para cambiar de bate, pero Bottomley le fajó como una pantera a su fol fly y lo aceptó de espalda al diamante, logrando el segundo out del inning. Ben Paschal fué la siguiente víctima al batear un fly a Orsattie.

MC KECHNNIE PERDIO UN CHANCE

El sexto inning de los Cardenales fué bastante movido. Hafey recibió un nuevo ponche al iniciarse la entrada, pero Harper recibió la base y Maranville lo llevó a tercera, después que Smith había sido out en fly a segunda, al batear un single al center field. Poco después Maranville robó la segunda, y Bill McKechnnie en vez de asegurar el desafío enviando un emergente por Sherdel, (un hit en esas condiciones hubiese representado dos carreras para el St. Luis y el score se hubiese puesto cuatro por una), permitió que Wee Billie ocupase su turno al bat y Hoyt lo dejó frío en el mismo plate disparándole un ponchado con tres strikes seguidos.

Y llegamos al séptimo de la suerte, que fué el inning escogido por los Yankees para asegurar el juego y por ende, la serie mundial de 1928.

Koenig, primer hombre que se enfrentó con Sherdel, murió en fly a Maranville que realizó una de sus famosas cogidas de "bolsillo de chaleco". Babe Ruth dejó que le contaran dos strikes, y luego fué sorprendido por una bola rápida de Sherdel que no le dió tiempo a nada. El umpire Pfirman se negó a contar el tercer strike y toda la novena de los Cardenales fué hasta el home plate a protestar su decisión. Pfirman reunió a sus compañeros de umpiring y después de discutir un rato el asunto, anunció que la bola pitcheada por Sherdel no podía ser tomada en consideración por haber sido lanzada sin estar el Babe en su posición legal.

El Babe se burló de los Cardenales y aplaudió la decisión de Pfirman: le hizo una indicación a Sherdel para que se la pasara por el plate y después de aceptar dos bolas malas conectó sobre las cercas del right field y se anotó su segundo home run del juego. Cuando el Bambino cruzó las bases se burló de los Cardenales y el público le aplaudió mucho.

LO DE SIEMPRE: DETRAS DEL UNO, EL OTRO

Gehrig siguió el ejemplo de Ruth y disparó otro home run por el right, siendo éste su cuarto batazo de la serie. Meusel aprovechó la griteria que se formó y bateó un hit al left. Y eso fué suficiente para Sherdel, pues McKechnnie detuvo el juego y encomendó al viejo Alexander la peligrosa tarea de contener a los enfurecidos sluggers de Huggins.

Lazzeri fué el primer hombre que se le enfrentó al viejo Alex y el drama del último juego de la serie mundial de 1926 volvió a presentarse ante los ojos de los fans, pero ésta vez la juventud salió airosa y Lazzeri conectó un tubey por el left field, enviando a Meusel a tercera. Robertson salió a batear por Dugan y disparó un roller en dirección a Frisch, para el tiro de Frankie y a home fué muy tardía y Meusel anotó mientras Lazzeri llegaba a tercera y Robertson a la inicial. Fué un fielder's choice. Earl Combs salió a batear por Bengough y elevó un fly a Harper, anotando Lazzeri después de la cogida. Hoyt terminó el inning después de tener dos bolas y ningún strike, al batear un roller el viejo lanzador.

LA COSA FUE CON ENSAÑAMIENTO

El St. Luis fué dominado en su turno al bate y al volver al plate los Yankees, Alexander sufrió por segunda vez el castigo de los hitters de Hug, qué demostraron vivo interés en desquitarse de la derrota tan amarga que sufrieron en 1926. Durst le bateó un home run hacia las gradas de lright field y Babe Ruth conectó su tercero de la tarde, metiendo la pelota en la parte más alta del pabellón del right.

En el octavo inning un doble play iniciado por Koenig mató un rally de los Cardenales y en el noveno anotaron éstos su última carrera del game cuando Hoyt aflojó el brazo y permitió algunas libertades, teniendo en cuenta que el triunfo estaba asegurado. Earls Smith inició el inning con un hit. Martin salió a correr por él, se robó la segunda y la tercera y anotó mientras Holm era out en un lance fácil al infield.

Después de eso, Orsatti y High dispararon fuertes singles, pero Babe Ruth fildeó maravillosamente el foul fly de Frankie Frisch y la serie mundial de 1928 pasó a la Historia, manteniendo la supremacía que conquistaron los New York Yankee en 1927 frente a los Piratas de Pittsburg.

EN EL FENOMENAL HERNANDORENA Y GUTIERREZ DEJARON EN VEINTICINCO TANTOS A OLAZABAL Y GUILLERMO

POR LA TARDE SE PELOTEO UNA QUINIELA Y UN PARTIDO EN OBSEQUIO DE LOS VETERANOS AMERICANOS QUE SE FUERON ENCANTADOS

Ochoa y Mateo dejaron a Aguiar y Segundo, en el tanto 18.—En un gran partido segundo, las parejas dan el empate trágico.—Lo ganaron Osa y Lorenzo.—La primera quiniela: Ochoa, y la segunda: Hernandorena

Por la tarde, a las tres la media función que ofreció la Empresa del viejo Jai Alai a los veteranos de la Guerra Hispanoamericana, que concurrieron en gran número, ávidos de conocer las escelencias y únicas emociones del gran deporte y que cuando salieron los pelotaris que disputaron la quiniela aplaudieron y continuaron aplaudiendo todos sus incidentes hasta que se pusieron en pie para aclamar a Alberdi, que fué el triunfador cuando hacia el tanto de cobrar.

Después vieron pelotear un borito partido, de veinticinco tantos que pelotearon en un equilibrio portentoso, los blancos Alberdi y Aristondo, contra los azules Urizar y Llano; que lo empataron varias veces con delirio de los veteranos y de sus damas, llegando a veintitrés iguales. Delirante ovación. Lo ganaron entre aplausos estruendosos los dos blancos. Y los americanos se fueron encantados y agradecidos diciendo: 'Mocho bueno, mocho forte; mocho artístico. Hombres mocho formidables.

—¡Hasta luego!

Por la noche desfogamos el martes saleta con el primer partido que salieron a pelotear los blancos, Aguiar y Segundo, contra los azules, Ochoa y Mateo. Dos rachas; las dos buenas un buen empate en once; luego dominio; abuso y tanteo de los dos azules, que dejaron a los dos blancos en el tanto dieciocho, no obstante haber peloteado bien.

Los azules pagaron con $3.20

Y en cuanto se peloteó la primera quiniela que se llevó Ochoa, pagando con $4.80, entramos en el peloteo de los treinta tantos del segundo; que debatían los blancos. Osa y Lorenzo, contra los azules, Hernando y Lorenzo. Y sucedió lo que yo le dije a ella cuando hablé de estos muchachos peloteantes en el Habana-Madrid: que jugaron un gran partido fenomenal y que si no dicen que son fenómenos tenemos que creerlo y que aplaudir lo dicho. Pues tirándose los delanteros a toda ley, como los hombres y los prohombres, pegando, colocando, rebotando, rematando, contrarrematando, los cuatro haciendo grandes e intenso el peloteo, lo empataron en once, catorce, diecinueve, veintiuna; a una racha blanca estupenda de dos blancos, otra de la misma serie de los azules, con soberano empate en la trágica. Todavía están aplaudiendo. Lo ganaron los dos blancos.

Un gran partido.

Los blancos pagaron con $3.60

Cobran los señores de la parroquia del joven Hernandorena los $3.20, y se entra de lleno en la hora fenomenal, que salen a mantener los blancos, Hernandorena y Gutiérrez, contra Olazabal y Guillermo. Y tenemos en el brioso arranque dos rachas sorprendentes por lo rápidas; la primera azul y la segunda blanca; luego se ponen más guenos que el jamón los dos blancos y metiendo el bisturí con la derecha destartalan a la gente de azul, que se quedan en seis cuando los blancos están en quince. Nos ponemos a dormir el sueño de los justos, que es el sueño del fiambre, y cuando nos desesperamos enarcando la joroba como los gatos nos encontramos con los dos blancos que ganaron cuando los azules tenían veinticinco. No fué un gran fenomenal.

A las 12, se saludó con el himno nacional y delirante ovación al gran día de la Patria.

F. R.

FRONTON JAI ALAI

Programa oficial para la función del día jueves 11 de octubre a las ocho y cuarto p. m.

Primer partido a 25 tantos.

Gárate y Mateo, blancos; contra Urizar y Salazar, azules.

A sacar ambos del cuadro 9½.

Primera quiniela a 6 tantos.

Gárate; Llano; Salazar; Urizar; Aguiar; Segundo.

Segundo partido a 30 tantos.

Osa y Abando, blancos; contra Hrenando y Aristondo, azules.

A sacar ambos del cuadro 9½.

Segunda quiniela a 6 tantos.

Osa; Abando; Aristondo; Millán Eusebio; Alberdi.

Tercer partido a 30 tantos.

Hernandorena y Gutiérrez, blancos; contra Egulluz y Guillermo, azules.

A sacar los primeros del cuadro 9½ y los segundos del 10.

EL GRAN JAMBOREE DE LOS VETERANOS AMERICANOS SE CELEBRARA MAÑANA EN EL NUEVO FRONTON CON BUENOS JUEGOS

Se ha confeccionado un excelente programa de boxeo donde aparecerán excelentes pugilistas del patio y algunos americanos. También habrá baile, cine, teatro y otras diversiones

Cronos, en su paso lento pero seguro, nos va acercando a la noche del jueves, en la que tendrá efecto nada menos que el gran Jamboree de la Legión Americana, estupenda fiesta típica yanqui-criolla, donde los atractivos andarán "bobitos" para todos aquellos que deseen distraerse hasta cansarse, por la suma ridícula e increíblemente pequeña de dos dólares.

El Jamboree de la Legión Americana inaugura prácticamente la temporada invernal aunque hasta el presente no haya hecho frío alguno, que aquí en Cubita Bella las estaciones se ríen del Calendario y justifican el nombre de país de los viceversas que le han puesto muchos a esta tierra, la más fermosa que ojos humanos vieron.

Decíamos que el Jamboree de la Legión Americana inaugura la temporada invernal, y ahora añadiremos y de qué manera: Baile, cine, teatro, boxeo, concierto, etcétera; todo por la modesta e increible suma de dos pesos.

La Habana entera—con veteranos y turistas—se apresta a acudir al gran Jamboree de la Legión Americana el jueves (mañana) por la noche en el Nuevo Frontón. El pedido de localidades, que ha sido enorme, así lo justifica. Además, por donde quiera no se oye hablar más que del Jamboree y no hay nadie que no mezcle en la conversación la preguntita: Bueno, ¿y tú no vas al Jamboree de la Legión Americana? Preguntita que ha llegado a ser el tópico forzado de toda conversación.

Todo justifica, en verdad, este creciente interés del público. El precio de las localidades (algunas de las cuales aun están a la venta en las principales tiendas de moda, en los mejores hoteles, en las casas de efectos de deportes y en la Cámara de Comercio Americana) el monumental baile que se dará en la terraza del Nuevo Frontón y que será amenizado por un excelente jazz band y el famoso Sexteto Habanero; el cine y el teatro que funcionarán en la cancha; el concierto de la orquesta de Aquinto y el estupendo programa de boxeo, donde tendremos cuatro peleas de gran importancia y todas ellas soberbiamente matcheadas. Kid Sullivan, Kid Armandito, José Antonio Argüelles. Ofelio Valladares, el Panadero y dos boxers americanos figuran en las cuatro peleas.

Terminaremos esta crónica publicando el programa completo de la fiesta, mas no sin antes decir que Thompson, que peleará cuatro episodios con Bargeny, en el bout entre marinos del acorazado "Texas", es un excelente light weight de la división del Atlántico, así como haciendo constar que han sido cedidos quinientos pases para los delegados a la Convención y quinientos más a los veteranos pobres.

EL PROGRAMA

8:30 Primer bout a 4 rounds. Armandito vs. Sullivan.

8.50: Piezas populares por la Banda Municipal.

9.05: Segundo bout a cuatro rounds Valladares vs. El Panadero.

9.35: Canciones de otros días.

9.50: Bailes y canciones españoles por los Guerreros.

10.05: Los Charolitos, excéntricos americanos.

10.20: Cantos, rumbas y bailes cubanos, por Luz Gil.

10.35: Piezas populares por la banda municipal.

10.50: Bout a cuatro rounds entre Thompson y Bargeny.

11.10: Star bout a ocho rounds, Argüelles vs. Quintana.

11.50: Canciones de otros días.

12.05: Película oficial de la Convención.

1.30: Canciones de ayer, de hoy y del futuro.

El baile será continuo en la terraza a partir de las nueve de la noche. En la cantina se venderá el laguer a quince centavos la media botella; los refrescos a diez centavos y los sandwichs a diez centavos.

IMPRESCINDIBLE

Para la vida en salud, es la pureza de la sangre. Purificador San Lázaro hace desaparecer todos los malos elementos que causan miles de males, llagas, herpes, eczemas, herisipelas, hinchazón de los pies, reuma y otros muchos. Pídalo en la botica. Se vende en su laboratorio, Colón y Consulado, Habana.

DE VENTA EN LAS SIGUIENTES CASAS:

ANTIGUA DE J. VALLES.— San Rafael 14½.
LA EMPERATRIZ.—San Rafael 36.
EL ENCANTO.—Galiano y San Rafael.
LA CASA GRANDE.— San Rafael y Galiano.
FIN DE SIGLO. — San Rafael y Aguila.
LOS PRECIOS FIJOS. — Reina y Aguila.
EL MODELO.—Obispo 93.
TENNIS CLUB.—Obispo 40.
LA MARQUESA.—O'Reilly 69.
LA CASA PEREZ.—Neptuno 79.
ALBION.—Galiano y Dragones.
SARATOGA.—Prado 121.
YACHT CLUB.—Neptuno 26.
LA CASA MONTALVO CORRAL.—Galiano 105.
LA NUEVA RETRETA.—Monte 15.
LA MODERNISTA.—Belascoain 65.
LE PARIS.—Manzana de Gómez.
ROYALTY.—San Rafael 30.
SMART-SET.—Monte 345
EL CENTRO.—Manzana de Gómez.
LA ANTIGUA PALOMA.—Monte 21.
LA GRANADA.—Muralla 17.
YOLANDA.—Neptuno 136.
LA GRAN VIA.—Neptuno 45.
CASA ARTIME.—Obispo 24.
LA INGLESA.—Compostela 42.
LA ISLA DE CUBA.—Monte 55.
HOLLYWOOD.—Monte 47.
EL MODELO.—Monte 2.
MANHATTAN.—Prado 105.
CENTRO DE LA MODA.—Monte 2 E
ANTIGUA POPULAR. — Muralla y Habana.
WASHINGTON SPORT.—Monte 81.

El cuello arrugado y con las puntas levantadas, produce un desastroso efecto

Lucirá usted elegantemente vestido con un cuello semiflojo que no se arruga. El único que ofrece estas ventajas es el

CUELLO "CAMPEON" PATENTADO

USELO

Federación Nacional Amateur de Basket Ball

CONVOCATORIA

Campeonato de Novicios de 1928

La Federación Nacional Amateur de Basket-Ball, convoca por este medio a todos los Clubs inscriptos en la Unión Atlética de Amateurs de Cuba, para el Campeonato de Novicios de Basket-Ball del año 1928, el cual dará comienzo el lunes 5 de noviembre, jugándose de acuerdo con las siguientes bases:

Art. 1º: Los Clubs y entidades inscriptos en la Unión Atlética de Amateurs de Cuba que deseen tomar parte en el Campeonato solicitarán su inscripción en el mismo, por medio de una comunicación firmada por el secretario del Club solicitante dirigida al secretario de la Federación, Manzana de Gómez, 516, Habana.

Art. 2º: Los atletas que formen los teams deberán estar inscriptos en la Unión Atlética de Amateurs de Cuba y en naptitud de competir, de acuerdo con las reglas y acuerdos de dicha Unión.

Art. 3: Las solicitudes de inscripción de los Clubs deberán venir acompañadas de los siguientes requisitos, sin los cuales no serán consideradas:

a) La cantidad de $20.00 importe de la cuota de inscripción.

b) Un certificado del secretario de la Unión Atlética de Amateurs de Cuba de que el Club se encuentra inscripto en la misma.

c) Un certificado del tesorero de la Unión Atlética de Amateurs de Cuba, de que el Club se encuentra al corriente con sus obligaciones con la misma.

d) Notificación por escrito del terreno que el Club solicitante designa como su Home-Club.

e) Nombramiento de un delegado que representará al Club.

Art. 4º: Las solicitudes de inscripción deberán estar en poder del secretario de la Federación no más tarde del viernes 2 de noviembre venidero, a las cinco de la tarde. Solicitudes que lleguen con posterioridad a esta fecha no serán consideradas.

Art. 5º: Los nombres de los atletas que representarán a los Clubs contendientes deberán ser notificados por escrito a la Federación y vendrán acompañados por una certificación del secretario de la Unión Atlética de Amateurs de Cuba, de que dicho atletas runen las condiciones exigidas en el artículo 2º.

Art. 6º: Sólo podrán tomar parte en este Campeonato los atletas que sean Novicios en Basket-Ball, de acuerdo con la clasificación adoptada por esta Federación.

Art. 7: Las fechas y orden de los juegos serán acordados por la mesa de la Federación en unión de los delegados, una vez conocido el número de inscripciones.

Art. 8: Los jueces y demás oficiales serán nombrados por la mesa de la Federación.

Art. 9º: Los premios consistirán en:

a) Copa de plata que retendrá por un año en su poder el Club ganador y que pasará a propiedad del que la gane tres años sin ser consecutivos.

b' Copa reducida, de plata, reproducción de la mencionada en el inciso anterior y que quedará en posesión del Club vencedor.

c) Medalla de oro para los componentes del team vencedor que haya jugado la mitad más uno de los juegos en que haya tomado parte su team, entendiéndose por un juego, cuarenta minutos, no tomándose en consideración a los efectos de este artículo los juegos que hayan sido declarados FORFEITD.

Art. 10: La dirección del Campeonato y la resolución de los asuntos relacionados con el mismo estará a cargo de la Federación, conjuntamente con los delegados de los Clubs inscriptos, pudiendo adoptar cuantas medidas se estimen oportunas para la buena marcha y éxito del Campeonato, siempre y cuando no estén en contradicción con estas bases o con las reglas y acuerdos de la Federación y de la Unión Atlética de Amatuers de Cuba.

Art. 11: Los juegos del Campeonato se regirán por las reglas oficiales de Basket-Ball de esta Federación.

Federación Nacional Amateurs de Basket Ball.—Dr. Herminio Portel Vilá, presidente.— Enrique Fernández, secretario.

ARBITROS DESIGNADOS PARA LOS PARTIDOS DE HOY Y EL DOMINGO

El Colegio de Arbitros de la Federación Occidental de Foot Ball Ass. designó anoche los referees que han de actuar en los partidos que se efectuarán esta tarde y el domingo en el Campo Armada:

Programa y oficiales para hoy:

Athletic-P. Fernández. Arbitrará Hevia.

Asturias y Baleares. Arbitrará Muntaner con los jueces de línea, Naya y Areñas.

Hispano y Centro Gallego. Arbitrará Francisco Rodríguez con los jueces de línea, Castro y Olivar.

Programa para el próximo domingo:

Hispano y Centro Gallego, match de infantiles, será arbitrado por Oliva.

Baleares y Tenerife, estará a cargo de Cabrera, quien tendrá por colaboradores a Naya y Areñas.

Hispano y Asturias. Arbitrará J. Pérez y en las líneas estarán Castro y Sampere.

COMISION ATLETICA UNIVERSITARIA

BASKET BALL

Campeonato Inter-Facultades

CONVOCATORIA

La Comisión Atlética Universitaria convoca por este medio a los estudiantes de la Universidad de la Habana que practican el deporte de basket-ball, para el Campeonato Inter-Facultades de Novicios, bajo las siguientes bases:

1.—Solamente los alumnos de enseñanza oficial y los de la enseñanza privada, que hayan aprobado alguna asignatura en el último curso, podrán competir. Asimismo deberán tener firmadas las planillas de inscripción de la C. A. U. y de la U. A. A. C.

2.—Este campeonato es sólo para novicios y podrán tomar parte solamente aquellos jugadores que no hayan sido seleccionados en el presente año para formar parte de los equipos junior y senior de esta Universidad.

3.—Cada Facultad presentará antes del día 20 del corriente mes un equipo constituído por nueve jugadores, que estará representado ante la Comisión Atlética por un delegado previamente elegido por dichos jugadores.

4.—Todas las inscripciones para este campeonato deberán ser presentadas por escrito al secretario de la Comisión Atlética Universitaria.

5.—El campeonato comenzará el lunes 22 de octubre, constará de dos les y viernes, un juego por noche vueltas, jugándose los lunes, miércoCáda noche será efectuado después de este juego, uno de exhibición entre los equipos junior y senior de la Universidad, entre sí, o con equipos de otras entidades.

6.—Los componentes del equipo vencedor ganarán la medalla de competencias interiores de la Comisión Atlética Universitaria, siempre que hayan jugado el tiempo a que se refiere el artículo 10 del Reglamento de Letras y Medallas de esta Comisión.

Universidad de la Habana, octubre 9 de 1928.

Ramiro Valdés Daussá, Delegado de Basket-Ball.

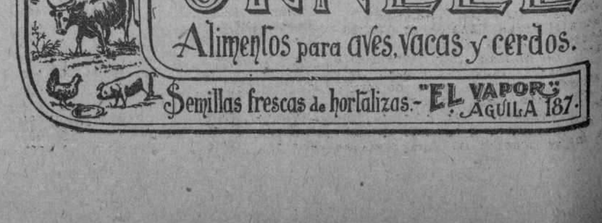

M.E.C.D. 2016

Aparecieron Disfrazados de Inválidos Para no Asustar a los Cardenales

Otilio Campuzano, el Coach de Basket de la Universidad, Espera Presentar Este Año un Buen Team en el Campeonato Junior

Trece jugadores se encuentran sometidos a un fuerte entrenamiento en los predios universitarios.—El squad incluye siete fórwards, cuatro guards y dos center, lo que demuestra que el team Caribe será construido especialmente para la ofensiva.—Varios veteranos entre novicios han sido mezclados con novatos muy adelantados.—El conjunto será excelente

(Por PEDRO GALIANA)

Contando con un conjunto más numeroso que el de 1927, pero sin tener en sus filas jugadores del calibre de Livio Morales, Ramiro Valdés Daussá, Lorenzo del Portillo y Ernesto Silva, ganadores del campeonato de novicios de la pasada temporada, Otilio Campuzano, coach de basket ball de la Universidad Nacional se encuentra muy atareado en estos días, en la preparación de sus pupilos, dispuesto a sacar de ellos un five formidable que lleve al Alma Mater un nuevo campeonato de novicios.

Nunca desde que fué nombrado coach de la Universidad, ha tenido Campuzano un squad tan numeroso. Cerca de treinta y dos individuos bajaron este año al floor en busca de los puestos del team junior, y fué necesario un trabajo eliminatorio verdaderamente fuerte para lograr una selección buena, y al propio tiempo capacitada para representar a la Universidad en la contienda que se avecina.

ESCASEAN LAS MARAVILLAS

Asistimos el lunes a las prácticas de los Caribes, presenciamos el método de "Cappy" para poner en condiciones a sus muchachos, los vimos en acción en un ligero scrimmage, y podemos garantizar lo siguiente:

La Universidad Nacional presentará este año un buen team de basket ball. En él no habrá ninguna maravilla como Livio Morales que "donde pone el ojo coloca el pase". No habrá tampoco ningún Ramiro Valdés Daussá, veloz running guard cuya labor eficiente fué una de las sensaciones de 1927, y faltará un center como Lorenzo del Portillo que sabía colocarse debidamente para tirar sus famosas canastas de cuchillo, y que engañaba fácilmente a los players enemigos cambiando la bola de mano con sorprendente habilidad. No hay en el team ningún jugador de la calidad de estos tres que acabo de mencionar, pero el squad incluye muchos muchachos de pimienta, rápidos, buenos pasadores, inteligentes, y sobre todo, con conocimientos más o menos parejos de lo que es el basket ball, y eso hará posible que el coach Caribe tenga a manos un buen material de reserva para realizar cambios oportunos, pudiendo iniciar el juego con un team valoz y terminar con otro que sea tan bueno como que meta en acción en los primeros momentos.

El team de este año luce por ahora, más débil que el de 1927, pero el material es abundante y tengo la seguridad de que Cappy sacará de él un quinteto excelente que discuta hasta los últimos momentos el campeonato de 1928.

POSIBLES REGULARES

El joven mentor de los Caribes no ha seleccionado todavía su five regular, pero, a juzgar por el movimiento que viene dando a sus jugadores en las prácticas, puede esperarse que al inaugurarse la season el team universitario esté representado por Tobita Faura y Luis Rivas Vázquez, forwards; M. Bueno, center y Manolo Zapico y M. de la Torre, guards.

Este conjunto es excelente. Los dos forwards forman una pareja envidiable, como posiblemente no podrá reunirse en el campeonato. Zapico jugará por primera vez entre novicios, pero reune todos los poquitos necesarios para llegar muy lejos en el floor, y resultará con toda seguridad uno de los players más hábiles del team en la posición del running guard. Bueno es un pino nuevo de condiciones, de magnífica estatura y largos brazos para llegar con facilidad hasta el goal, y De la Torre es lo suficientemente conocido para que tratemos de repetir aquí lo mucho que valen sus servicios.

Este team luce mucho, y resultará con toda seguridad uno de los más fuertes de la contienda que se avecina, de quedar integrado en esa forma, sin embargo, somos de opinión que la Universidad puede presentar algo mejor, haciendo una ligera variación en ese line up. Canosa puede ocupar el lugar de "La Vieja", y éste puede pasar al center, dejando a Bueno como utility, para aquellos juegos donde la buena estatura sea necesaria para decidir.

CANOSA COMO REGULAR

Veamos por qué:

Bueno es un muchacho de gran estatura, de brazos largos, excelentes para provocar fouls en los tiros cercanos al goal, pero me parece muy sano para las contiendas del floor, donde frecuentemente triunfa la pimienta mezclada con la habilidad y la malicia. Canosa, en cambio, es un "fighter", y se mueve más en el terreno. Busca la bola con más habilidad y puede hacer una buena entrada en la seguridad de que su peso se hace de sentir.

Como tirador no lució mucho en el scrimmage del lunes, pero eso se debió a que jugó todo el tiempo como guard, prefiriendo el departamento de los pases al de los tiros al goal. Brincando La Vieja en el center, y pasando después al standing guard, dejando que Zapico, Faura, Canosa y Rivas Vázquez lleven el peso del ataque, el team de la Universidad resultaría más fuerte en el terreno y más difícil de derrotar. Esto es lo que se desprende, al menos, de las prácticas que están haciendo los muchacnos hasta ahora.

El squad universitario estará integrado este año por trece jugadores, apareciendo en él siete forwards, dos centers y cuatro guards. Faura y Rivas Vázquez encabezan el grupo de los forwards, figurando también Juan León, el veterano "Botero", que tiene experiencia de campeonatos anteriores: 'Lechuga' Ochoa, J. Santos, Mike Gayoso, y R. Llambes. Los guards serán Manolo Zapico, M. de la Torre, Raúl Canosa y "Lipi" Bericartu, y los centers M. Bueno y "La Vieja II", un muchacho nuevo, que el año pasado salió al floor por primera vez vistiendo el uniforme de un team de la Liga Interscolar.

COTIZACION DE VALORES

Faura y Rivas Vázquez son sobradamente conocidos. El primero es un jugador de calibre, muy inteligente en el juego y muy hábil para huir del guarding enemigo, pero me cuenta que este año está muy dormido y conviene que dedique todas sus energías al basket, dejando para mejor ocasión las competencias de piscinas y los jueguitos de dominó. Rivas es uno de los juniors más completos que recuerdo haber visto en los últimos años, y aunque su estilo es completamente americano, puede decirse que es una cosa muy seria en el floor, capaz de volver loco al más experto de los guards. Actualmente está padeciendo de una lesión en la pierna que le impide desarrollar toda su velocidad, pero "Cappy" le dará un buen descanso y es posible que esté listo para entrar nuevamente en acción una semana antes de inciarse la contienda.

El "Botero" es resistente, tiene experiencia y tira bien al goal, pero necesita perder algunas libras. Gayoso es un 'new comer' al sport, dotado de magníficas condiciones para convertirse en una figura respetable entre los novicios. Lechuga es un utility formidable, faltándole solamente peso para ganar el "job" regular, y Santicos y Llambes son dos muchachos nuevos, de muy buenas condiciones, de los cuales espera sacar mucho el joven coach de la Universidad.

El cuarteto de guards es brillante, pudiendo decirse que cualquiera de ellos puede dirigir con habilidad la ofensiva y defensiva en un game. Zapico está todavía en pañales, pero ha mejorado mucho bajo la mano experta de Campuzano y es casi seguro que el inicio de la contienda lo sorprenda en inmejorables condiciones. Lipidia sigue siendo tan peligroso como antes en los tiros angulares, pero necesita perder algunas libras de grasa que parecen estorbarle para moverse con facilidad. Canosa está entrando en condiciones, pasa bien y es rápido, y La Vieja sigu esiendo la misma muralla de 1926, cuando sin estilo de ninguna especie fué el "padre" de todos los standing guards que participaron en la contineda de ese año.

Bueno y el hermano de "La vieja" escogidos para el center, tienen madera, pero actualmente lucen un poco "verdes" para participar como regulares en una contienda como la de este año, donde figurarán más de cinco teams que tienen probabilidades de anexarse el triunfo.

RESUMEN

Esta es la impresión que hemos tomado en nuestra primera visita al "trainning camp" de los Caribes, y, como es natural, no puede aceptarse como juicio definitivo sobre lo que será el team universitario en la contienda de 1928. Todavía faltan más de veinte días para la inauguración del campeonato, y pueden suceder muchas cosas raras en ese intervalo de tiempo.

Puede esperarse, por ejemplo, que jugadores nuevos como Zapico, Gayoso, Canosa, Llambes y Bueno mejoren sus performances en un cincuenta por ciento y puede esperarse también que veteranos como Faura, el Botero, la Vieja, y Lipidia Bericartu entren en mejor forma y puedan ofrecer al five la cooperación que de ellos se espera durante la temporada.

Sólo una cosa podemos decir desde ahora, y esa es que el team de la Universidad será contendiente peligroso al triunfo, que llevará un conjunto de jugadores muy bien preparados y de mucha pimienta, y que será necesario que le jueguen lo mejor posible para llevarlos lejos de su segundo championship consecutivo.

OTILIO CAMPUZANO
Coach de la Universidad

En Punta Brava

El team local derrota al de Alquízar con score 4 x 0

Punta Brava, octubre 8 de 1928.

Reñido juego de base ball entre los clubs Tejar Punta Brava y Alquízar. Los locales le propinaron una espesa lechada y el pitcher Valladares que actuó brillantemente por los locales los dejó en un hit.

Juego interesantísimo el qu epresenciaron cientos de fanáticos.

Ayer domingo se trasladaron los chicos del Tejar Punta Brava al simpático pueblo de Alquízar para celebrar un match de base ball con el club de aquella localidad.

Los Puntabraveños salieron de su patio dispuestos a traer una nueva victoria y así resultó, pues jugaron una gran pelota; digna de verdaderos Yankees y resultado de ello fué el pitcher de los Puntabraveños Valladares les dió una magnífica lechada y solo le pudieron dar un hit en los últimos innings.

Se lucieron al bate y campo el short Piedra, nuestro gran iniciaista Pérez así como los hermanos Valdés que jugaron las posiciones de lf. cf. y rf. En el novepo inning Juan Valdés la estrella más joven del club realizó un out en una cogida de una tremenda línea de cordon de zapato que le valió durante largo rato una gran ovación del culto pueblo Alquizareño.

No podemos ofrecer el scorer completo del juego pero en cámbio daremos la anotación por entradas, dits y errores.

	C.	H.	E.
Alquízar . . . 000 000 0—	4	1	2
T. P. Brava . 010 300 00x—	4	11	3

Todos los retos deben dirigirse a José A. López Nacional 31. P. Brava

José A. López.
Corresponsal.

NUMERITOS

ESTADO FINAL DE LOS CLUBS

	J.	G.	P.	Ave
Yankees	4	4	0	1000
Cardenales	4	0	4	000

RECORD DE LOS PITCHERS

	J.	G.	P.	Ip.	Ave.
Hoyt, (NY) . .	2	2	0	18	1000
Pipgras (NY) .	1	1	0	9	1000
Zachary, (NY) .	1	1	0	9	1000
Mitchel (SL) . .	1	0	0	5 2|3	000
Johnson, (SL) .	2	0	0	2	000
Rhem, (SL) . .	1	0	0	2	000
Alexander (SL)	2	0	1	5	000
Haines, (SL) . .	1	0	1	6	000
Sherdel (SL) . .	2	0	2	13 1|3	000

BATTING INDIVIDUAL

	V.	C.	H.	Ave.
Collins, (NY) . . .	1	0	1	1000
E. Smith, (SL) . .	4	0	3	750
Ruth, (NY)	16	9	10	625
Gehrig, (NY) . . .	11	5	6	545
Durst, (NY) . . .	8	3	3	375
Maranville, (SL) . .	13	2	4	308
High, (SL)	17	1	5	294
Orsatti, (SL)	7	1	2	286
Lazzeri, (NY) . . .	12	2	3	250
Frisch, (SL)	13	1	3	231
Bengough, (NY) . .	13	1	3	231
Bottomley, (SL) . .	14	1	3	214
Hafey, (SL)	15	0	3	200
Paschal, (NY) . . .	10	0	2	200
Meusel, (NY) . . .	15	5	3	200
Holm, (SL)	6	0	1	167
Dugan, (NY)	6	0	1	167
Koenig, (NY) . . .	19	1	3	158
Hoyt, (NY)	7	0	1	143
Robertson, (NY) . .	8	1	1	125
Harper, (SL)	9	1	1	111
Douthit, (SL) . . .	11	1	1	091
Wilson, (SL) . . .	11	1	1	091
Combs, (NY) . . .	0	0	0	000
Martin, (SL) . . .	0	1	0	000
Thevenow, (SL) . .	0	0	0	000
Johnson, (SL) . . .	0	0	0	000
Rhem, (SL)	0	0	0	000
Alexander, (SL) . .	1	0	0	000
Blades, (SL)	1	0	0	000
Mitchell, (SL) . . .	2	0	0	000
Haines, (SL)	2	0	0	000
Pipgras, (NY) . . .	2	0	0	000
Durocher, (NY) . . .	2	0	0	000
Zachary, (NY) . . .	4	0	0	000
Sherdel, (SL) . . .	5	0	0	000

Tòpicos Futbolìsticos

A cargo de PETER

NOTICIAS Y COMENTARIOS

Para esta tarde, los "luceristas" organizan un gran programa.

A primera hora, o sea a la 1.30 en punto, jugarán los clubs Atletic-J. Fernández en un match amistoso.

Dos equipos de segunda categória que poseen soberanos equipos.

A las 2.45 jugarán los clubs Asturias-Baleares, un partido que será el match que en opción al Concurso Nocturno tenían que celebrar ambos clubs el día 11, el cual queda suspendido.

Y a última hora, los clubs Hispano-Centro Gallego, lucharán en opción al Concurso Nocturno, siendo este match el partido aquel que fué suspendido por lluvia.

Una tarde brillante la del día de hoy en el hermoso Stadium de los "tigres".

Hoy también celebran partidos los clubs de la Nueva Federación. Ayer a última hora nos avisaron que se había confeccionado un programa para la tarde de hoy en el Stadium Universitario.

A las dos de la tarde se enfrentarán el Vigo y el Templete.

Después habrá un gran choque entre los equipos reservistas de la Juventud y el Real Iberia.

Y por último, el Fortuna jugará con el equipo de la tripulación del Presidente Sarmiento que se encuentra en puerto.

Los muchachos del Templete mirarán hoy con envidia a los fortunistas, pues como se sabe, fueron ellos los últimos que defendieron el pabellón ante un equipo análogo al que servirá hoy de contrario al Fortuna.

Los "tigres" del Hispano, estarán de fiesta el próximo día 11.

Se trata de un baile en honor de su Comité de Damas que tanto ha trabajado por el prestigio y engrandecimiento de todo el Club.

La orquesta titulada "Cubans Stars Orchestra" y el son los "Embajadores del Son" son los encargados del programa bailable.

El homenaje le será ofrecido por una alta personalidad del Hispano y el que será contestado por una damita del Comité.

Los asistentes serán obsequiados con ponche, dulces y bocadillos.

Se espera que todos los asociados del Hispano asistan acompañados de sus familiares a fin de rendir un tributo de piedad a ese hermoso grupo de bellas muchachas simpatizadoras de la enseña negri-amarilla.

Además el día 12 por la mañana también se efectuará en el hermoso Campo de los "tigres" una fiesta. Esta es en honor de los pequeños simpatizadores de su club los cuales pueden asistir acompañados de sus pequeños amiguitos.

Se trata del simpático y atrayente acto de plantar un hermoso Laurel, titulado de La Raza.

Los pequeños "tigresitos" serán obsequiados con un estuche de los ricos bombones de La Gloria.

Despues se efectuará un encuentro de balompie entre los equipos pertenecientes a las dos entusiastas comisiones de Fiestas y Propaganda.

Sin duda alguna serán dos dias de gran entusiasmo dentro del local y campo de sports de los colosos del balompie tropical.

En el parque Tropical celebrarán esta tarde sus juegos los clubs de la Liga Amateur de Futbol, la antigua, la que manichea Maximino Fernández, que es la que tiene los mejores equipos futbolísticos.

El programa para hoy, es el siguiente:

A la una y media, Gener y Sanso.

A la dos y cuarenta. Fraga y Maza Caso.

Desfile con música de los que pierden y oxígeno de los que ganan.

El team del Artemisa Sport Club sigue anotándose triunfos resonantes. Lleva un record brillantísimo desde que inició su temporada y se propone a oscurecer los mejores equipos habaneros de segundones.

El domingo pasado contendió el Fraga S. C., ganándole con la anotación de tres goals por uno, y para eso gracias al penalty tirado contra los locales. Etsos no alinearon su mejor equipo y supliron con cuatro reservistas jugando con verdadero amor propio.

El equipo visitante desarrolló un juego impetuoso con bonitas combinaciones que agradó mucho a la afición local, pero estuvieron muy desacertados al lanzar todos sus delanteros y medio sobre la portería contraria; descuidos que supieron aprovechar los delanteros locales, con avances rápidos por las alas que al centrar, ocasionaron dos goals im parables. El tercero fué producto de un penalty como el de la honrilla del Fraga S. C.

Del Artemisa S. C. se destacaron brillantemente el portero, defensas y medios con un contra-ataque estupendo.

Los visitantes fueron ... en la Colonia Española, como es costumbre de la prestigiosa Artemisa S. C.

Dentro de unos días empezarán las obras de la hermosa glorieta que será inaugurada con un partido de primerones.

Los Clubs de la Nueva Federación celebrarán también sus juegos el día 12 en el estadio de la Universidad, pues en Almendares Park, se jugará base ball.

El programa de los almendaristas será el siguiente:

A la una y cuarto, Catalunya y Juventud Asturiana, match de infantiles.

A las dos y cuarto, Catalunya-Olimpia contra Fortuna.

A las tres y cuarenta y cinco, Juventud y Real Iberia.

El bluff del club S. Juan y Martínez y protesta Instituto

El Sr. Manuel Herrera, profesor de Cultura Física del Instituto de P. del Río aclara los puntos

Pinar del Río,
5 de Octubre de 1928.

Sr. Guillermo Pi.
Redactor Jefe de Sports del DIARIO DE LA MARINA.
Habana.

Distinguido Señor:

En sus planas de Sports de días pasados, leí una nota deportiva de San Juan y Martínez donde, entre otras cosas, se decía que allí tenían los mejores lanzadores de la provincia... "y que se lo preguntaran al team **Instituto**".

De que sean mejores o peores lanzadores de la provincia, es cosa que me interesa poco; pero en cuanto a que lo puedan decir los players del team "Instituto", del cual soy Manager, tengo mucho gusto en adjuntarle el record oficial del team "Instituto". (Le ruego me lo publique).

En ese record verá que hemos celebrado tres juegos con el Club Delicias de San Juan y Martínez, perdiendo un solo juego con un solo juego con anotación de 4x2, y ganando dos con anotación de 12x4. Hemos celebiado juegos con los siguientes teams del vecino pueblo de San Juan y Martínez: "San Juan y Martínez", ganado por el Instituto 6x2; "Galafre, ganado por el Instituto 14x4; "Ideales", ganado por el Instituto 9x1. ¿Dónde está esa superioridad?

Perdone, y mande a su affmo. y s.s.

Manuel Herrera,
Profesor de Cultura Física del Instituto Provincial

Record Oficial del team de Base Ball "Instituto"

Domingo 3 de Junio de 1928

Guanajay	13
Instituto	11

Domingo 24 de Junio

Alameda	5
Instituto	2
(5 innings)	

Domingo 1 de Julio

Instituto	12
C. del Sur	2

Domingo 8 de Julio

Instituto	6
San Juan y Martínez	2

Domingo 15 de Julio

Alameda	1
Instituto	0

Domingo 22 de Julio

Instituto	14
Galafre	4

Domingo 29 de Julio

Delicias	4
Instituto	2

Domingo 5 de Agosto

Instituto	11
Palacios	5

Domingo 12 de Agosto

Instituto	12
Delicias	4

Domingo 19 de Agosto

Reliquias	5
Instituto	2

Domingo 26 de Agosto

Instituto	9
Ideales	1

Domingo 2 de Septiembre

Instituto	13
Alameda	7

Domingo 9 de Septiembre

Instituto	8
Alameda	3

Domingo 16 de Septiembre

Artemisa	8
Instituto	2
Instituto	5
Valentino	4

Domingo 23 de Septiembre

Instituto	9
Alameda	4

Domingo 30 de Septiembre

Instituto	13
Delicias	4

	JJ.	G.	P.	Ave.
Instituto . . .	17	12	5	705.

Guillermo Rubiera
Score Oficial

COMENTARIOS DEL CUARTO Y ULTIMO MATCH DE LA GRAN SERIE MUNDIAL

Todas las esperanzas fueron vanas y los Yankees pusieron ayer la puntilla a los desmayados Cardenales, que en su empeño de ganar siquiera fuera un solo desafío, apelaron a todos los medios, inclusive hasta hacerle una ofrenda floral al caudaloso Mississippi para no tener que sufrir la misma suerte del Pittsburg en 1927; pero el "Padre de las Aguas" estimó que cumplía su misión mandándoles lluvia el lunes y ayer los sluggers de Huggins se encargaron de enviarles un diluvio de jonrones.

—¢-x-¢—

Desde el tercer estacazo de cuatro esquina, se daban los Cardenales por derrotados y el espectador curioso que se hubiera introducido en el banco del team local hubiera visto un colegio de muchachos crecidos en la clase de aritmética dedicados a sacar la cuenta de la participación que le tocaba al team perdedor.

—¢-x-¢—

El Bambino parece hacer una especialidad de reservar jonrones para la Serie Mundial, puesto que lo que no ha logrado hacer jamás en la temporada de 154 juegos, lo lleva realizado por dos veces en el gran clásico del mes de Octubre. Los records baseboleros indican que dos veces ha disparado tres jonrones en un solo desafío, en ambas ocasiones se trataba de una serie umndial y el sitio escogido para "facer" tan inmensa hazaña, lo fué Sportsman Park, el terreno de los hoy maltrechos Cardenales.

—¢-x-¢—

Sherdel logró dominar dos entradas de gran peligro, la quinta y sexta, debido principalmente al sistema de Huggins de no apelar al sacrificio, pero en el séptimo se le enredó la pita al pequeño Willie, que todavía está por ganar un encuentro en Serie Mundial, no obstante los meritorios esfuerzos que ha realizado.

—¢-x-¢—

El viejo Alexander, obstinado en hacerlo bien, de nuevo se ofreció al sacrificio, y en efecto, al primer tapón, Lazzeri, su víctima de 1926, le empujó un largo fly al jardín izquierdo que Orsatti aprovechó la oportunidad para mofar, y después Durst y Ruth le envasaron sendos jonrones, que despachados como bultos postales con dirección a las gradas del right, siempre serán recordados con amargura por quien fué en su día rey de los pitchers.

—¢-x-¢—

Maranville anotó una carrera que todavía no se había observado en ninguna serie mundial, cuando estando en la segunda base y teniendo Hoyt al bateador en el hoyo, ocurriósele al pitcher virarse rápidamente sobre la adulterina con intención de sorprender, resultando sorprendido el propio Hoyt cuando observó, muy tarde ya, que nadie cubría la base y la bola iba a precipitarse a lo más hondo del jardín central.

—¢-x-¢—

Hasta el Sol intervino en favor de los Yankees cegando a Hafey en el el "lucky seventh" y dando lugar a que Orsatti tuviera que tratar de engarzar la pelota, la que mofó, anotándosele a Lazeri zun tubey solar, yendo Meusel hasta tercera, desde cuya base anotó por un fielder's choice.

—¢-x-¢—

La gran yunta de los Yankees dieron una demostración práctica del tango de los jonrones, empujando dos de ellos, que fueron a precipitarse sobre los indefensos fanáticos en las gradas, que además de ver como sus favoritos eran arrollados de calle derecha por los crueles Yankees, eran bombardeados desde los aires como si en vez de estar en San Luis, vivieran en plena Guerra Munmial, en Londres, visitada desde el espacio por los zeppelines.

—¢-x-¢—

En la novena entrada con el score 7 x 3 y dos hombres en las almohadillas e igual número de cadáveres en el refrigerador, fué al bate Franwie Frisch, cuya fama ha traspasado las noventa millas náuticas que nos separan de Key West. Algunos entusiastas enragés vieron visiones de Frankie, recibiendo transferencia, embasándose y después Bottomley limpiando las bases, para empatar el score y en definitiva alcanzar un glorioso triunfo sobre los odiados enemigos. Todo se resolvió en una nuebe de verano, falleciendo Frisch en atento foul fly al Bambino.

—¢-x-¢—

Todos los records han sido rotos en el desafío de ayer. Cinco jonrones en un juego de serie mundial, como si en vez de estar en Sportsman Park, estuviéramos en presencia de un clásico desafío entre el Deportivo de Batabanó y las Panteras de Baraguá. Por fortuna para los encargados del score, ninguno de los cuadriláteros fueron disparados con hombres en las almohadillas, pues en caso de haber ocurrido con lleno en Pubillones, se hubiera tenido que suspender el desafío mientras se proveía a cada cronista de una tabla de logaritmos.

—¢-x-¢—

Y van ocho los encuentros que llevan ganados en las Series Mundiales los Yankees sin dejar a los contrarios poner los pies en el suelo. Y eso que tenían fuera de combate al pitcher llave Pennock, pero Hoyt se encargó de tomar su lugar triunfando por partida doble, y con la ayuda de Pipgras y Zachary, le puso la llave de estrangulación a los Cardenales.

—¢-x-¢—

Estaban indiscubitiblemente muy lesionados los chicos de Huggins, pues no de otra manera podía explicarse el ensañamiento que demostraron con los Cardenales. Parece que el especialista que tiene el Coronel Ruppert para que cuide a sus lisiados les dijo que eran menester que se alimentarán a base de caldo de gallina y pollo, y a falta de este plumífero, en la serie mundial los maltrechos Yankees se conformaron con hacer un plato de "Cardenales a la Marengó".

—¢-x-¢—

En una palabra señores. Después de examinar lo hecho por los Yankees con los Atléticos después de perder su famosa delantera de trece y medio juegos, y lo que han hecho los "lisiados" en la tan rápidamente finiquitada Serie Mundial en la que habían entrado en tal malas condiciones físicas, se llega a la conclusión que o bien los Cardenales, y por ende los clubs de la Liga Nacional, son muy inferiores a los teams de la Liga Americana, o ha querido comer con manteca el Bambino y comparsa, haciéndose los "majases" enfermos para coger los logros jugosos de dos a uno y después darles la gran pateadura al asombrado contrario que creyendo penetrar en un nido de codornices, se encontró con que se había metido en la cueva del león.

—¢-x-¢—

McKetchnie puede asociarse ahora con Donie Bush y poner una cátedra de la mejor manera de impedir que los Yankees tumben las cercas el día en que en una Serie Mundial, no la empiecen, como la que acaba de terminar, "lisiados".

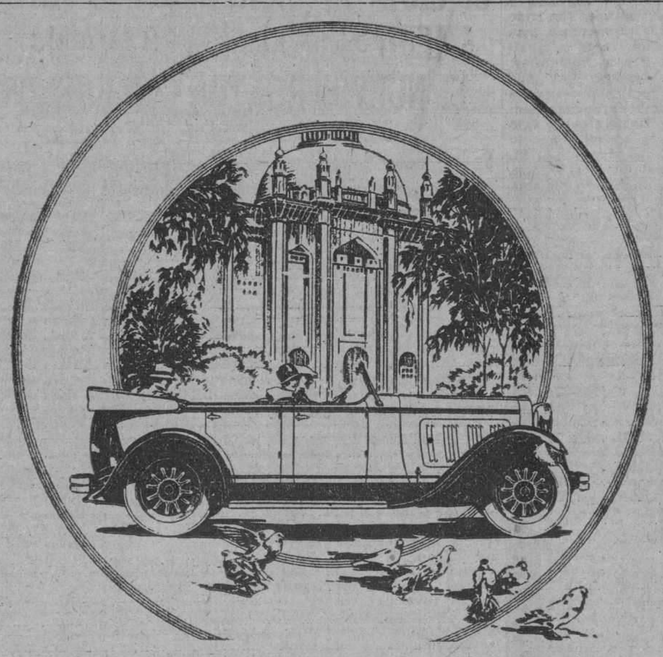

Economía y Suavidad

El correcto proyecto del motor, la científica preparación del combustible y el peso notablemente reducido, habilitan al Victory de seis cilindros de la casa Dodge Brothers, para dar un extraordinario kilometraje por litro de gasolina consumido.

Aun cuando el motor está funcionando a máxima velocidad, la marcha es tranquila y suave, gracias a las dimensiones, firmeza y rigidez del cigüeñal en siete cojinetes y amplia superficie de contacto de los cojinetes de este órgano.

El Victory de seis cilindros es el triunfo técnico culminante de la década.

El surtido completo de automóviles Dodge Brothers abarca la serie seis *Standard*, la seis *Victory* y la seis *Senior*.

ORTEGA Y FERNANDEZ
OFICINA 23 y P — HABANA — EXPOSICIÓN PRADO 47

DODGE BROTHERS
VICTORY SIX

EN EL SUMMER CASINO JAI-ALAI

LOS FANATICOS CONCURRIERON EN MASA AL PELOTEO DE LA GRAN VISPERA DEL 10 DE OCTUBRE

Paco e Ibarlucea dejaron en el maldito 13, a Cubota y Labat.—Los del gran segundo llegaron a 28 iguales.—Lo ganaron Andrés y Trecet.—Vencieron en el fenomenal Epifanio y Mir

¡HOY, LA ELEGANTE FUNCION DE LOS ELEGANTES MIERCOLES

Comenzamos la alegre y donosa víspera del glorioso 10 de Octubre metiéndonos, a primera hora de la tarde, en el Summer Casino Jai-Alai, que estaba pletórico de gentes de todas las clases sociales, completando el lleno impenetrable de todos los días y las noches, a la misma hora en que se inicia el valvén de la pelota; horas de embullo y de bulla, horas de inquietud, de ansia, de emoción; horas de sobresalto venal y horas trágicas de salto mortal de necesidad, que son las horas en que surge magnífico y formidable el a 29 iguales, señores.

Y cuando llegó la hora reglamentaria de rifarse los menudos, ocupamos nuestros respectivos sitiales, aplaudimos, salieron los chicos y comenzó don Prólogo; de veinticinco tantos; que salieron a pelotear los blancos Paco e Ibarlucea, contra los azules Cubota y Labat; que más les hubiera valido no haber salido de su casa en todo el mes; pues puestos los dos blancos en fenómenos, sistema aplanadora rusa, les dieron tal palizón, que por mucho que hicieron no hicieron más que las del "salao" trece. ¡Qué horror!

Se lleva la primera quiniela Andrés; la paga con $2; y la combinada Andrés con Cubota, que pagaron con el número más chulo del bombo: con $8.00. Y como "pa" poca salud más vale ninguna, pues le entramos al peloteo del segundo, de treinta tantos, que disputaban los blancos Guillermo y Hugues, contra los azules Andrés y Trecet; que lo pelotearon ruda, brava y frenéticamente en todas sus tres decenas; gran peloteo, rachas y empates en la primera: lo mismo de lo mismo en la segunda; en la tercera, aumentando el gas y elevando el precio de la gasolina, llegaron iguales al medio salto mortal de 28. Pensamos que lo dariamos completo; pero no floreció la trágica: lo ganaron los dos azules. Ovación en todo el palación. Fué un fenomenal segundo.

Se lleva la segunda quiniela sencilla Ibarlucea; la paga con $11; y la combinada Ibarlucea y Labat; que pagaron con $16. Aplausos tibios.

Y llegamos al gran fenomenal del excelente martes en el palacio de la quimera; de treinta tantos; de azul Epifanio y Mir, contra los blancos Esquivel y Pistón. Fué bueno, fué grande, fué cumplido; fué rudo y bien peloteado; pero en jamás tan complicado como el segundo; marcharon iguales y casi iguales, a cortas distancias, en la primera y en la segunda decena; en la tercera, con una racha dominante y altanera se lo llevaron los dos azules. Ovación.

Los blancos quedan en 25.

Buen fenomenal.

Y nada más.

Hoy, miércoles, la elegante función de moda de todos los miércoles.

D. F.

Summer Casino

JAI ALAI

Programa oficial para la función número 146 del miércoles 10 de octubre, a las nueve de la noche:

Primer partido a 25 tantos: Labat y Buendía Menor, Blancos; Andrés y Cubota Mayor, Azules. A sacar Blancos del cuadro 14 1-2 y Azules del 14.

Primera quiniela sencilla y de combinación: Ibarlucea, Guillermo, Hugues, Mir, Pistón y Trecet.

Segundo partido a 30 tantos: Guillermo y Hugues, Blancos; Ibarlucea y Trecet, Azules. A sacar ambos del cuadro 14 1-2.

Segunda quiniela sencilla y de combinación: Guillermo, Labat, Esquivel Mayor, Epifanio, Mir y Pistón.

Tercer partido a 30 tantos: Epifanio y Pistón, Blancos; Esquivel Mayor y Mir, Azules. A sacar Blancos del cuadro 14 y Azules del 14 1-2.

Sportfolio

En qué lugar pelearon Luis Angel Firpo y Harry Wills. Qué resultado tuvo esa pelea? Cree usted que Charol le gane a Mickey Walker.

Pitcheará est eaño Adolfo Luque en el Almendares? Quién es mejor Allen o Welsh?

Cuál es el record de anotación en un juego d efoot ball? Cree usted que el Atlético de Cuba pierda este año su campeonato?

Cuál ha sido la mayor anotación que Yale ha logrado sobre Princeton en un partido de foot ball?

En cuántas peleas tomó parte el boxeador Jack Johnson? Y cuántas ganó por knock out?

Pitcheó esto año algún juego el inicialista George Sisler? Cree usted que Hornsby pase al Chicago?

Cuándo ganó William Tilden su primer campeonato de tennis? Cree usted que Vollmer le gane en la próxima temporada de tennis a Banet?

Un jugador de foot ball hace la señal por un "fair catch", pero fumblea la bola, la recoge del suelo y corre la distancia que lo separa del goal line, anotando un touchdown. Vale esa jugada?

RESPUESTAS A LAS PREGUNTAS DE AYER

Willy Wamby, que jugó con el Cleveland en 1920, realizó un triple play sin asistencia en uno de los juegos de la serie mundial.

Douglas Taitt, outfielder del Boston Red Sox, tiene 25 años. Ha jugado para los siguientes clubs: Raleigh, Pocatello, Los Angeles, Nashville y Boston.

Brickley, de Harvard, pateó una vez cinco field goals en un juego de foot ball contra Yale. La hazaña tuvo efecto en 1913.

Carbide, hermoso ejemplar de carreras, recibió una yez un pago de $145 a$1, en el hipódromo de Pimlico, hace algunos años.

Ningún coach de baseball puede dirigirse en forma descompuesta al pitcher o a cualquier otro player del team contrario. Si el coach persiste en gritarle, aun después de reprendido, será expulsado del juego.

El record de entradas en una serie mundial se registró en 1926, cuando se sacó $1,207,864 pesos en los siete games efectuados.

El try for point después del touchdown fué introducido en las reglas del foot ball en 1922.

Los pitchers de saliva que quedan en las Mayores son: Grimes, Quinn, Faber, Doak y Mitchell.

Sammy Mandell, campeón mundial de los pesos ligeros, fué noqueado técnicamente por Joey Sanger en 1923.

En la jugada que usted nos pregunta, el hombre que se olvidó de pisar la goma puede ser out por el catcher y las otras carreras anotadas no valen.

LEA MAÑANA: SPORTFOLIO

M.E.C.D. 2016

Radio y Electricidad

A CARGO DE ALBERTO GIRO

BRILLANTE EXITO OBTUVO LA ESTACION 2 W X TRASMITIENDO LA SERIE MUNDIAL

Terminó ayer la serie mundial de Base Ball, acontecimiento sportivo que fué transmitido por radio, por medio de la estación 2-W-X, de La Columbus, y francamente, tenemos que sentirnos satisfechos del magnífico servicio informativo que brindamos a los radio-escuchas, usando esta magnífica planta emisora.

Adolfo Gil, experto e inteligente director de la estación 2 W X, y Miguel Troncoso, laborioso y activo, realizaron una plausible labor; y DIARIO DE LA MARINA brindó el mejor y más eficiente servicio.

Ha sido, pues, un gran triunfo, la trasmisión de la serie mundial.

TRASMISIONES PARA HOY

Estación PWX de la Cuban Telephone Company asociada a la International Telephone y Telegraph Corporation de la calle de Broad número 67 en la ciudad de Nueva York.

De 7 y 30 a 8 y 30 p. m.: Concierto por la Casa John L. Stowers.

De 8 y 30 a 9 p. m.: Concierto desde el Malecón por la Banda de Música del Estado Mayor del Ejército.

A las 9 p. m.: Hora Longines de Cuervo y Sobrinos.

De 9 a 10 p. m.: Trovadores de Ipana al frente del maestro señor Ezequiel Cuevas, con el siguiente programa:

1.—Sonrisas.
2.—Loin du bal, vals.
3.—Manisero, pregón, canto.
4.—Serenata de Gounod.
5.—Canto de Amor, solo de guitarra.
6.—De mi barrio, tango, canto.
7.—Ledecir, romanza.
8.—Malagueña de concierto, solo de guitarra.
9.—Norma, fantasía.
10.—Amor fugaz, bolero.
11.—La de los ojos negros, criolla.
12.—Qué beso aquel, bolero, canto.
13.—Mary, danzón.
14.—Recuerdo de la Alhambra, solo de guitarra.

De 10 a 11 p. m. tocará una banda de música que se encuentra de visita en esta capital compuesta por muchachas de la ciudad de Memphis.

2 O H trasmitirá de ocho y media a once p. m.

2 L P trasmitirá de once y media a una.

2 W X trasmitirá de cinco y media a siete p. m.

2 M G trasmitirá de cinco y media a siete p. m.

2 M C trasmitirá de seis a ocho

2 S E trasmitirá de nueve en adelante.

2 A Z de diez y media en adelante las últimas noticias.

PROGRAMAS EXTRANJEROS

WBAL. Baltimore. Eastern Standard Time—285 meters. 1050 K. C. 5 K. W.

3.30 a 4.00 p. m.: Republican Campaign Program.

4.00 a 5.00 p. m.: Salon Music byby The Calvertons.

6.00 a 6.30 p. m.: WBAL Sandman Circle. Wonder Tales the Eskimo Tells, told by Lady Baltimore.

6.30 a 7.45 p. m.: WBAL Dinner Music.

7.45 a 8.00 p. m.: Progress of the Campaign, by F. W. Wile (NBC).

8.00 a 8.15 p. m.: Cameo Concert, Walter N. Linthicum, baritone.

8.15 a 8.30 p. m.: Republican Campaign Program.

8.30 a 9.00 p. m.: Sylvania Foresters (NBC).

9.30 a 10 p. m.: Tde Music Box.

10 a 11 p. m.: The Marylanders, John Lederer, conductor.

WGY. General Electric Company. 790 kylocicles (379.5 meters). Channel 79.

Eastern Standard Time.

6.45 a 8.00 a. m.: Setting up exercises.

8.30 a 8.50 p. m.: Cheerio talk and music.

11.15 a 1.30 a. m.: Radio Household Institute, New York.

11.30 a 12.00 m.: Democratic National Campaign.

12.00 m.: Weather report.

12.02 p. m.: Produce market report.

12.10 p. m.: Farm flashes.

12.30 p. m.: New York stock reports.

12.45 p. m.: Weather report.

6.00 p. m.: Stock reports, produce market report, farm forum and news items.

6.25 p. m.: Baseball scores.

6.30 p. m.: Dinner music, Century orchestra, Buffalo.

7.25 p. m.: Baseball scores.

7.30 p. m.: Quimby Coffee Company program, Symphony orchestra, New York.

8.00 p. m.: Woman's Home Companion Hour, New York.

9.00 p. m.: Ipana Troubadours, New York.

9.30 p. m.: Palmolive Hour, New York.

10.30 p. m.: Correct time.

10.30 p. m.: Democratic National Campaign.

WOC. The Palmer Sedool of Chiropratic. Davenport, Iowa. Central Standard Time. 374.8 meters. 800 kylocicles. 5000 watts.

A. M.:

10.30 a 11.00: Democratic National Committee Program.

11.00 a 11.15: Republican National Commitee Program.

11.15: Opening Markets and Weather Forecast.

P. M.:

12.00 a 12.45: Agricultural Program.

1.30 a 2.00: R C A Demostration Hour.

2.30 a 2.40: Closing Markets and Weather Forecast.

3.00 a 3.30: Homemakers Hour by Aunt Jane.

5.45 a 6.00: Chimes Conecrt.

6.00 a 6.15: Davenport Daily Times Sport News.

6.15 a 6.30: Davenport Daily Times News Review.

6.30 a 7: Organ Recital by Mrs. Wm. King.

7.00 a 8.00: IpanaT roubadours.

8.30 a 9.30: Palmolive Hour.

9.30: Correct Time Announcement.

9.30 a 10.00: Democratic National Commitee Program.

10.00: Weather Forecast.

10.00 a 11.00: Herb Heuer's Vagabond Orchestra.

11.00 a 12.00: Trave O'Hearn and His Orchestra, broadcasting from the Roof Garden of the Le Claire Hotel, Moline, Ill.

DE VENTA POR

BERNARDO BARRIE — O'Reilly 57 — Teléfono A-3262

LA COLUMBUS — Neptuno 97 — Teléfono A-8228

Radiola - 60

Una Nueva Radiola Super-Heterodina

El circuito Super-Heterodino de la RCA, que es el que tiene la Radiola 60, ha predominado durante los últimos cinco años; y con este modelo ha hecho un receptor todavía más fino y preciso.

No solamente por sus potentes Radiotrons de corriente alterna la Radiola 60 es mejor, sino porque contiene otros nuevos adelantos, que le permiten poder competir con sus similares, tanto en sintonización y sensibilidad como en reproducción exacta.

Su super-selectividad se ha obtenido sin sacrificar la calidad, con gran precisión separa las estaciones, sin eliminar las frecuencias musicales, tan necesarias para obtener una buena recepción. La totalidad del circuito se maneja con un solo control sintonizador.

El aspecto exterior es tan atractivo como sorprendente en su funcionamiento. Aunque su precio sea bajo, si se tiene en cuenta su calidad, la Radiola 60 encierra un grado de perfección tal, que marca uno de los pasos más progresivos del Radio desde su principio.

Funciona con la corriente eléctrica del hogar, no necesita pilas ni baterías.

Distribuidores:

Westinghouse

DE VENTA POR

MONTENEGRO Y CIA. — Compostela 69 — Teléfono A-6159

RAMIREZ ELECTRIC — Obrapía y Villegas — Telefono M-7895

M. y G. SALAS — San Rafael 14 — Teléfono A-4368

SECRETARIA DE HACIENDA

DIRECCION GENERAL DE LA LOTERIA NACIONAL

LISTA de los números premiados en el Sorteo Nº 684 ordinario, celebrado en la Habana el día 9 de Octubre de 1928.

NUMEROS	PESOS
UNIDAD	
4. .	—100
DECENA	
70. .	—100
76. .	—200
92. .	—100
CENTENA	
111. .	—100
132. .	—100
140. .	—100
179. .	—200
183. .	—100
189. .	—100
192. .	—100
213. .	—100
232. .	—100
235. .	—100
243. .	—100
276. .	—100
282. .	—100
323. .	—100
360. .	—100
368. .	—100
447. .	—100
449. .	—100
500. .	—100
517. .	—100
521. .	—100
527. .	—100
608. .	—100
609. .	—100
637. .	—100
669. .	—100
690. .	—100
692. .	—100
742. .	—100
749. .	—200
763. .	—100
829. .	—100
869. .	—100
881. .	—100
885. .	—100
900. .	—100
920. .	—100
941. .	—100
942. .	—100
944. .	—100
MIL	
1012. .	—100
1014. .	—100
1092. .	—100
1096. .	—100
1112. .	—100
1127. .	—100
1150. .	—100
1183. .	—100
1186. .	—200
1189. .	—100
1196. .	—100
1216. .	—100
1234. .	—100
1250. .	—100
1254. .	—100
1259. .	—100
1278. .	—100
1286. .	—100
1289. .	—100
1290. .	—100
1316. .	—100
1317. .	—100
1323. .	—200
1357. .	—100
1360. .	—100
1363. .	—100
1378. .	—100
1422. .	—100
1428. .	—100
1471. .	—100
1512. .	—200
1515. .	—100
1526. .	1,000
1580. .	—200
1608. .	—100
1619. .	—100
1623. .	—100
1635. .	—200
1642. .	—100
1647. .	—100
1656. .	—100
1732. .	1,000
1739. .	—100

NUMEROS	PESOS
1768. .	—100
1801. .	—200
1826. .	—200
1827. .	—100
1832. .	—100
1845. .	—100
1850. .	—100
1909. .	—100
1949. .	—500
1958. .	—100
DOS MIL	
2020. .	—100
2082. .	—100
2090. .	—100
2098. .	—200
2106. .	—100
2127. .	—100
2149. .	—100
2156. .	—200
2182. .	—100
2195. .	—100
2222. .	—200
2223. .	—100
2230. .	—200
2265. .	—100
2276. .	—200
2295. .	—100
2296. .	—100
2347. .	—100
2361. .	—100
2366. .	—100
2368. .	—100
2376. .	—100
2378. .	—100
2428. .	—100
2524. .	—100
2559. .	—100
2565. .	—200
2578. .	—100
2600. .	—100
2622. .	—500
2632. .	—100
2634. .	—100
2667. .	—100
2678. .	—200
2683. .	—100
2686. .	—100
2701. .	—100
2706. .	—100
2714. .	—100
2715. .	—100
2719. .	—100
2725. .	—100
2737. .	—100
2767. .	—200
2801. .	—100
2807. .	—100
2817. .	—100
2819. .	—200
2838. .	—100
2847. .	—100
2874. .	—100
2898. .	—100
2931. .	—100
2945. .	—100
2948. .	—100
2949. .	—200
TRES MIL	
3002. .	—100
3011. .	—100
3016. .	—100
3058. .	—100
3059. .	—100
3068. .	—100
3143. .	—100
3182. .	—100
3190. .	—100
3203. .	—100
3214. .	—100
3218. .	—100
3235. .	—100
3236. .	—100
3252. .	—100
3254. .	—100
3271. .	—100
3311. .	—100
3328. .	—200
3330. .	—100
3392. .	—200
3397. .	—200
3419. .	—100

NUMEROS	PESOS
3425. .	—100
3433. .	—100
3450. .	—100
3466. .	—100
3480. .	—200
3544. .	—200
3567. .	—100
3569. .	—100
3578. .	—100
3597. .	—100
3509. .	—100
3625. .	—100
3651. .	—200
3658. .	—100
3690. .	—100
3708. .	—200
3734. .	—100
3744. .	—100
3756. .	—100
3792. .	—100
3819. .	—100
3821. .	—100
3826. .	—100
3831. .	—200
3894. .	—100
3913. .	—100
3931. .	—100
3937. .	—100
3976. .	—100
CUATRO MIL	
4005. .	—100
4027. .	—100
4034. .	—100
4096. .	—100
4153. .	—100
4202. .	—100
4216. .	—100
4217. .	—100
4222. .	—100
4225. .	—100
4251. .	—100
4264. .	—100
4265. .	—100
4281. .	—100
4334. .	—200
4360. .	—100
4374. .	—100
4405. .	—100
4422. .	—100
4427. .	—100
4463. .	—100
4470. .	—100
4472. .	—200
4563. .	—100
4573. .	—100
4599. .	—100
4601. .	—100
4656. .	—100
4686. .	—100
4687. .	—100
4688. .	—100
4785. .	—100
4789. .	—100
4795. .	—200
4796. .	—100
4814. .	—100
4856. .	—100
4859. .	—100
4915. .	—100
4928. .	—100
4933. .	—100
4966. .	—100
4969. .	—100
4973. .	—100
4981. .	—100
CINCO MIL	
5005. .	—100
5010. .	—100
5014. .	—100
5019. .	—100
5045. .	—100
5053. .	—100
5092. .	—100
5098. .	—100
5100. .	—200
5115. .	—100
5139. .	—200
5151. .	—200
5153. .	—100
5165. .	—200
5178. .	—100
5184. .	—100
5209. .	—200
5218. .	—100

NUMEROS	PESOS
5242. .	—100
5244. .	—100
5260. .	—100
5286. .	—100
5335. .	—200
5344. .	—100
5346. .	—100
5352. .	—200
5357. .	—200
5435. .	—200
5467. .	—100
5479. .	—100
5484. .	—200
5504. .	—100
5522. .	—100
5561. .	—100
5582. .	—100
5591. .	—100
5635. .	—100
5667. .	—200
5687. .	—100
5710. .	—100
5736. .	—100
5749. .	—100
5750. .	—100
5752. .	—100
5787. .	—100
5825. .	—100
5840. .	—100
5845. .	—100
5853. .	—100
5872. .	—100
5882. .	—100
5888. .	—100
5917. .	—100
5930. .	—100
5941. .	—100
5942. .	—100
5945. .	—100
5946. .	—100
5947. .	—100
5950. .	—100
5951. .	—100
5959. .	—100
5973. .	—100
5975. .	—100
5980. .	—100
SEIS MIL	
6005. .	—100
6015. .	—100
6054. .	—200
6061. .	—100
6064. .	—100
6072. .	—100
6098. .	—100
6108. .	—100
6142. .	—100
6149. .	—200
6161. .	—100
6195. .	—200
6202. .	—100
6228. .	—100
6238. .	—100
6274 . .	2,000
6278. .	—100
6281. .	—100
6282. .	—100
6335. .	—100
6341. .	—100
6366. .	—100
6370. .	—200
6375. .	—100
6403. .	—100
6424. .	—100
6437. .	—100
6470. .	—100
6484. .	—100
6486. .	—200
6489. .	—100
6494. .	1,000
6497. .	—100
6501. .	—100
6537. .	—100
6544. .	—100
6546. .	—200
6549. .	—100
6553. .	—100
6571. .	—200
6572. .	—100
6625. .	—100
6631. .	—100
6641. .	—200
6653. .	—100

NUMEROS	PESOS
6669. .	—100
6694. .	—100
6699. .	—100
6710. .	—100
6730. .	—200
6743. .	—100
6753. .	—100
6759. .	—100
6774. .	—100
6787. .	—100
6794. .	—100
6797. .	—100
6903. .	—100
6905. .	—100
SIETE MIL	
7035. .	—100
7039. .	—100
7058. .	—100
7067. .	—100
7074. .	—100
7084. .	—100
7108. .	—100
7159. .	—100
7168. .	—100
7189. .	—100
7218. .	—100
7219. .	—100
7252. .	—100
7270. .	—200
7271. .	—100
7294. .	—100
7334. .	—100
7367. .	—100
7368. .	—100
7382. .	—100
7383. .	—200
7400. .	—100
7403. .	—100
7431. .	—100
7460. .	—100
7498. .	—100
7523. .	—100
7542. .	—100
7574. .	—200
7588. .	—100
7589. .	—100
7598. .	—200
7601. .	—100
7612. .	—100
7633. .	—100
7642. .	—100
7659. .	—100
7691. .	—100
7693. .	—100
7700. .	—100
7738. .	—100
7745. .	—100
7749. .	—100
7771. .	—200
7794. .	—100
7803. .	—100
7805. .	—200
7830. .	—100
7831. .	—100
7834. .	—100
7850. .	—100
7869. .	—100
7877. .	—100
7889. .	—100
7901. .	—100
7953. .	—100
7985. .	—100
7986. .	—100
7995. .	—100
OCHO MIL	
8004. .	—100
8019. .	—100
8025. .	—200
8027. .	—100
8041. .	—100
8050. .	—100
8088. .	—100
8101. .	—200
8125. .	—100
8151. .	—100
8167. .	—100
8189. .	—100
8192. .	—100
8195. .	—100
8202. .	—100
8215. .	—100
8216. .	—100
8232. .	—100
8237. .	—100

NUMEROS	PESOS
8248. .	—100
8262. .	—100
8270. .	—100
8302. .	—100
8341. .	—200
8434. .	—100
8439. .	—100
8474. .	—100
8477. .	—100
8494. .	—200
8498. .	—200
8506. .	—100
8576. .	—100
8605. .	—100
8621. .	—100
8632. .	—100
8638. .	—200
8658. .	—100
8659. .	—100
8753. .	—100
8762. .	—100
8797. .	—100
8803. .	—200
8906. .	—100
8927. .	—200
8933. .	—100
8937. .	—100
8961. .	—100
8962. .	—100
8982. .	—100
8986. .	—100
8998. .	—100
NUEVE MIL	
9001. .	—100
9004. .	—100
9005. .	—100
9006. .	—100
9045. .	—100
9060. .	—100
9068. .	—100
9157. .	—100
9166. .	—200
9170. .	—100
9181. .	—100
9182. .	—100
9200. .	—100
9211. .	—100
9212. .	—100
9236. .	—200
9264. .	—100
9268. .	—100
9278. .	—100
9291. .	—100
9327. .	—100
9382. .	—100
9387 . .	2,000
9389. .	—200
9409. .	—100
9416. .	—100
9423. .	—200
9559. .	—100
9565. .	—100
9576. .	—100
9579. .	—100
9594. .	—100
9620. .	—100
9642. .	—100
9681. .	—100
9741. .	—100
9768. .	—100
9809. .	—100
9816. .	—100
9817. .	—100
9845. .	—200
9901. .	—100
9914. .	—100
9932. .	—200
9942. .	—200
9943. .	—200
9968. .	—100
9990. .	—100
DIEZ MIL	
10017. .	—100
10032. .	—100
10034. .	—100
10039. .	—200
10093. .	—100
10096. .	—100
10108. .	—100
10179. .	—100
10187. .	—200
10200. .	—200
10208. .	—200

NUMEROS	PESOS
10216. .	—100
10238. .	—100
10244. .	—100
10294. .	—100
10296. .	—100
10314. .	—100
10337. .	—100
10339. .	—100
10346. .	—100
10365. .	—100
10389. .	—200
10411. .	—200
10431. .	—100
10448. .	—100
10455. .	—100
10502. .	—100
10504. .	—100
10508. .	—200
10509. .	—100
10526. .	—100
10528. .	—200
10571. .	—100
10585. .	—100
10592. .	—100
10611. .	—100
10612. .	—100
10652. .	—100
10665. .	—200
10712. .	—100
10746. .	—100
10759. . .	2,000
10818. .	—100
10824. .	—100
10840. .	—100
10864. .	—100
10923. .	—100
10941. .	—100
10966. .	—100
10989. .	—100
10995. .	—100
ONCE MIL	
11000. .	—100
11025. .	—100
11039. .	—100
11133. .	—100
11122 ..	—100
11127. .	—100
11128. .	—100
11183. .	—100
11201. c.	—200
11202. c.	—200
11203. c.	—200
11204. c.	—200
11205. c.	—200
11206. c.	—200
11207. .	—100
11207. c.	—200
11208. c.	—200
11209. c.	—200
11210. c.	—200
11211. c.	—200
11212. c.	—200
11213. c.	—200
11214. c.	—200
11215. c.	—200
11216. c.	—200
11217. c.	—200
11218. c.	—200
11219. .	—100
11219. c.	—200
11220. c.	—200
11221. c.	—200
11222. c.	—200
11223. c.	—200
11224. c.	—200
11225. c.	—200
11226. c.	—200
11227. c.	—200
11228. c.	—200
11229. c.	—200
11230. c.	—200
11231. c.	—200
11232. .	—100
11232. c.	—200
11233. c.	—200
11234. c.	—200
11235. c.	—200
11236. c.	—200
11237. c.	—200
11238. c.	—200
11239. c.	—200
11240. c.	—200
11241. c.	—200
11242. c.	—200

NUMEROS	PESOS
11243. .	—100
11243. c.	—200
11244. c.	—200
11245. c.	—200
11246. c.	—200
11247. c.	—200
11248. .	—100
11248. c.	—200
11249. c.	—200
11250. c.	—200
11251. c.	—200
11252. c.	—200
11253. c.	—200
11254. c.	—200
11255. c.	—200
11256. c.	—200
11257. c.	—200
11258. c.	—200
11259. c.	—200
11260. c.	—200
11261. c.	—200
11261. a.	1,000
11262.	100,000
11263. p.	1,000
11263. c.	—200
11264. c.	—200
11265. c.	—200
11266. c.	—200
11267. c.	—200
11268. c.	—200
11269. c.	—200
11270. c.	—200
11271. c.	—200
11272. c.	—200
11273. c.	—200
11274. c.	—200
11275. c.	—200
11276. c.	—200
11277. c.	—200
11278. c.	—200
11279. c.	—200
11280. .	—100
11280. c.	—200
11281. c.	—200
11282. c.	—200
11283. .	—100
11283. c.	—200
11284. c.	—200
11285. c.	—200
11286. c.	—200
11287. c.	—200
11288. c.	—200
11289. c.	—200
11290. c.	—200
11291. c.	—200
11292. c.	—200
11293. c.	—200
11294. c.	—200
11295. c.	—200
11296. c.	—200
11297. c.	—200
11298. c.	—200
11299. c.	—200
11300. c.	—200
11307. .	—200
11312. .	—100
11314. .	—100
11322. .	—100
11327. .	—100
11335. .	—100
11344. .	—100
11358. .	—100
11378. .	—100
11406. .	—100
11428. .	—100
11460. .	—200
11481. .	—100
11504. .	—100
11513. .	—100
11537. .	—100
11541. .	—100
11569. .	—100
11587. .	—100
11590. .	—100
11604. .	—100
11621. .	—100
11638. .	—100
11657. .	—100
11667. .	—100
11672. .	—100
11685. .	—100
11794. .	—200
11828. .	—200
11856. .	—100

NUMEROS	PESOS
11865. .	—100
11973. .	—100
11988. .	—100
DOCE MIL	
12017. .	—100
12024. .	—100
12032. .	—200
12033. .	—500
12070. .	—100
12076. .	—200
12156. .	—100
12176. .	—100
12201. .	—100
12208. .	—100
12216. .	—100
12226. .	—100
12244. .	—100
12248. .	—200
12258. .	—100
12267. .	—100
12272. .	—100
12288. .	—100
12314. .	—200
12348. .	—100
12362. .	—100
12384. .	—100
12415. .	—100
12436. .	—200
12501. .	—100
12585. .	—100
12586. . .	2,000
12600. .	—100
12620. .	—100
12664. .	—100
12670. .	—200
12714. .	—100
12719. .	—100
12739. .	—100
12791. .	—100
12803. .	—100
12807. .	—200
12823. .	—200
12833. .	—100
12837. .	—100
12841. .	—100
12845. .	—100
12876. .	—100
12913. .	—100
12959. .	—100
12988. .	—100
12993. .	—500
TRECE MIL	
13016. .	—100
13025. .	—100
13027. .	—100
13038. .	—100
13041. . .	2,000
13051. .	—100
13127. .	—100
13129. .	—100
13130. .	—100
13136. .	—100
13147. .	—100
13233. . .	1,000
13236. .	—100
13265. .	—100
13333. .	—100
13345. .	—100
13363. .	—200
13369. .	—100
13400. .	—100
13409. .	—100
13426. .	—100
13432. .	—100
13452. .	—100
13459. .	—100
13476. .	—100
13499. .	—200
13504. .	—100
13506. .	—100
13523. .	—100
13546. .	—100
13572. .	—100
13603. .	—100
13604. .	—100
13662. .	—100
13683. .	—100
13713. .	—100
13723. .	—100
13725. .	—200

NUMEROS	PESOS
13762. .	—200
13780. .	—100
13802. .	—100
13823. .	—100
13867. .	—100
13884. .	—100
13920. .	—200
13925. .	—100
13942. .	—100
13944. .	—100
13957. .	—100
13979. .	—200
13980. .	—100
CATORCE MIL	
14018. .	—100
14038. .	—100
14104. .	—100
14108. .	—100
14120. .	—100
14167. .	—100
14169. .	—100
14171. .	—100
14184. .	—100
14197. .	—100
14209. .	—100
14218. .	—100
14227. .	—100
14268. .	—100
14279. .	—100
14295. .	—100
14306. .	—100
14376. .	—100
14386. .	—100
14423. .	—100
14424. .	—100
14439. .	—100
14450. .	—100
14477. .	—100
14486. .	—100
14515. .	—100
14549. .	—100
14551. .	—100
14552. .	—100
14589. .	—100
14623. .	—100
14683. .	—100
14704. .	—100
14726. .	—100
14732. .	—100
14751. .	—100
14767. .	—100
14775. .	—100
14815. .	—100
14819. .	—100
14847. .	—100
14890. .	—100
14931. .	—100
14944. .	—200
14970. .	—100
14979. .	—100
14995. .	—100
14996. .	—100
QUINCE MIL	
15013. .	—100
15019. .	—100
15047. .	—100
15063. .	—100
15090. .	—100
15152. .	—100
15195. .	—100
15252. .	—500
15261. .	—100
15274. .	—100
15382. .	—100
15406. .	—200
15410. .	—100
15437. .	—100
15438. .	—200
15442. .	—100
15460. .	—100
15495. .	—100
15524. .	—100
15544. .	—100
15549. .	—100
15572. .	—100
15579. .	—200
15611. .	—100
15615. .	—200
15624. .	—100
15674. .	—100
15676. .	—100
15679. .	—200
15690. .	—100
15692. .	—100

NUMEROS	PESOS
15711. .	—100
15714. .	—100
15757. .	—100
15760. .	—100
15766. .	—100
15812. .	—100
15857. .	—200
15881. .	—200
15893. .	—100
15916. .	—100
15929. .	—100
15934. .	—100
15948. .	—100
15958. .	—100
15971. .	—100
DIECISEIS MIL	
16000. .	—100
16001. .	—100
16004. .	—100
16017. .	—100
16026. .	—100
16062. .	—100
16070. .	—100
16097. .	—100
16155. .	—100
16184. .	—100
16196. .	—100
16216. .	—100
16220. .	—100
16248. .	—100
16292. .	—100
16335. .	—100
16396. .	—100
16399. .	—200
16415. .	—100
16416. .	—100
16460. .	—100
16462. .	—100
16493. .	—100
16499. .	—100
16512. .	—200
16521. .	—200
16560. .	—100
16563. .	—100
16576. .	—100
16581. .	—100
16589. .	—100
16597. .	—100
16602. .	—100
16605. .	—100
16673. .	—100
16684. .	—100
16693. .	—100
16709. .	—100
16727. .	—100
16742. .	—100
16797. .	—100
16839. .	—100
16848. .	—100
16887. .	—100
16901. .	—100
16917. .	—100
16931. .	—200
16947. .	—100
16949. .	—100
16981. .	—100
16986. .	—200
16993. .	—100
16996. .	—100
DIECISIETE MIL	
17006. .	—100
17011. .	—200
17021. .	—200
17023. .	—100
17037. .	—100
17045. .	—100
17054. .	—100
17085. .	—100
17102. .	—100
17109. .	—100
17134. .	—100
17169. .	—200
17181. .	—100
17197. .	—100
17203. .	—100
17244. .	—100
17249. .	—100
17253. .	—100
17342. .	—200
17353. .	—100
17371. .	—100
17384. .	—100
17423. .	—100
17456. .	—100

NUMEROS	PESOS
17469. .	—100
17470. .	—100
17516. .	—100
17526. .	—200
17529. .	—500
17561. .	10,000
17575. .	—100
17580. .	—100
17605. .	—100
17618. .	—100
17620. .	—200
17635. .	—100
17648. .	—100
17720. .	—100
17737. .	—200
17771. .	—200
17779. .	—100
17786. .	—100
17812. .	—100
17813. .	—200
17845. .	—100
17846. .	—200
17851. .	—100
17857. .	—100
17874. .	—100
17891. .	—100
17897. .	—100
17900. .	—100
17911. .	—100
17933. .	—100
17937. .	—100
17963. .	—100
17984. .	—100
17985. .	—100
DIECIOCHO MIL	
18008. .	—100
18038. .	—100
18047. .	—100
18068. .	—100
18073. .	—200
18087. .	—100
18097. .	—100
18102. .	—200
18152. .	—100
18175. .	—100
18194. .	—100

NUMEROS	PESOS
18204. .	—100
18223. .	—200
18239. .	—100
18263. .	—200
18287. .	—100
18296. .	—100
18338. .	—100
18359. .	—100
18363. .	—100
18364. .	—100
18372. .	—100
18436. .	—100
18448. .	—200
18450. .	—200
18471. .	—100
18532. .	—200
18534. .	—100
18535. .	—200
18552. .	—100
18594. .	—100
18609. .	—100
18634. .	—100
18646. .	—100
18655. .	—100
18678. .	—100
18694. .	—100
18697. .	—200
18741. .	—100
18743. .	—100
18840. .	—100
18845. .	—100
18848. .	—100
18851. .	—100
18860. .	—100
18862. .	—100
18922. .	—200
18929. .	—100
18949. .	—100
18956. .	—100
18968. .	—200
18974. .	—200
18982. .	—100
DIECINUEVE MIL	
19004. .	—100
19024. .	—100
19043. .	—100
19093. .	—200
19125. .	—100

NUMEROS	PESOS
19131. .	—100
19140. .	—100
19144. .	—100
19146. .	—100
19175. .	—100
19191. .	—100
19200. .	—200
19212. .	—200
19217. .	—100
19226. .	—100
19237. .	—100
19242. .	—100
19246. .	—200
19265. .	—100
19267. .	—100
19306. .	—100
19327. .	—100
19343. .	—100
19356. .	—100
19360. .	—100
19403. .	—100
19421. .	—100
19426. .	—100
19427. .	—100
19438. .	—100
19440. .	—200
19441. .	—200
19526. .	—500
19573. .	—100
19575. .	—500
19599. .	—100
19601. .	—100
19631. .	—100
19633. .	—100
19635. .	—200
19640. .	—100
19645. .	—100
19660. .	—100
19698. .	—100
19707. .	—100
19715. .	—100
19734. .	—100
19770. .	—200
19801. .	—100
19817. .	—100
19827. .	—100
19844. .	—100

NUMEROS	PESOS
19853. .	—200
19876. .	—100
19900. .	—200
19910. .	—100
19927. .	—100
19954. .	—100
VEINTE MIL	
20027. .	—100
20033. .	—200
20061. .	—100
20063. .	—100
20072. .	—100
20078. .	—100
20090. .	—200
20099. .	—100
20130. .	—100
20148. .	—100
20163. .	—100
20165. .	—100
20168. .	—100
20181. .	—100
20190. .	—100
20212. .	—100
20249 ..	—100
20279. .	—100
20286. .	—100
20306. .	—100
20329. .	—100
20337. .	—100
20379. .	—100
20394. .	—100
20431. .	—100
20458. .	—100
20476. .	—100
20482. .	—100
20501. .	—200
20538. .	—100
20545. .	—200
20548. .	—200
20564. .	—100
20597. .	—100
20610. .	—100
20625. .	—100
20677. .	—100
20698. .	—100
20707. .	—100
20722. .	—200
20754. .	—100

NUMEROS	PESOS
20767. .	—100
20778. .	—100
20779. .	—100
20790. .	—100
20796. .	—100
20799. .	—100
20815. .	—100
20849. .	—100
20859. .	—100
20860. .	—100
20861. .	—200
20862. .	—100
20895. .	—100
20951. .	—100
VEINTIUN MIL	
21040. .	—200
21048. .	—200
21058. .	—500
21061. .	—100
21098. .	—100
21101. .	—100
21119. .	—100
21132. .	—100
21145. .	—100
21159. .	—100
21185. .	—100
21186. .	—100
21233. .	—100
21253. .	—100
21262. .	—100
21285. .	—100
21292. .	—100
21294. .	—100
21301. c.	—100
21302. c.	—100
21303. c.	—100
21304. c.	—100
21305. c.	—100
21306. c.	—100
21307. c.	—100
21308. c.	—100
21309. c.	—100
21310. c.	—100
21311. c.	—100
21312. c.	—100
21313. c.	—100
21314. c.	—100
21315. c.	—100

NUMEROS	PESOS
21316. c.	—100
21317. c.	—100
21318. c.	—100
21319. c.	—100
21320. c.	—100
21321. c.	—100
21322. c.	—100
21323. c.	—100
21324. c.	—100
21325. c.	—100
21326. c.	—100
21327. c.	—100
21328. c.	—100
21329. c.	—100
21330. c.	—100
21331. c.	—100
21332. c.	—100
21333. c.	—100
21334. c.	—100
21335. c.	—100
21336. c.	—100
21337. c.	—100
21338. c.	—100
21339. c.	—100
21340. c.	—100
21341. c.	—100
21342. c.	—100
21343. c.	—100
21344. c.	—100
21345. c.	—100
21346. .	—200
21346. c.	—100
21347. c.	—100
21348. c.	—100
21349. c.	—100
21350. c.	—100
21351. c.	—100
21352. c.	—100
21353. c.	—100
21354. c.	—100
21355. c.	—100
21356. c.	—100
21357. c.	—100
21357. a.	500
21358. .	40,000
21359. p.	500
21359. c.	—100
21360. c.	—100

NUMEROS	PESOS
21361. c.	—100
21362. c.	—100
21363. c.	—100
21364. c.	—100
21365. c.	—100
21366. c.	—100
21367. c.	—100
21368. c.	—100
21369. c.	—100
21370. c.	—100
21371. c.	—100
21372. c.	—100
21373. c.	—100
21374. c.	—100
21375. c.	—100
21376. c.	—100
21377. c.	—100
21378. c.	—100
21379. c.	—100
21380. c.	—100
21381. .	—100
21381. c.	—100
21382. c.	—100
21383. c.	—100
21384. c.	—100
21385. c.	—100
21386. c.	—100
21387. c.	—100
21388. c.	—100
21389. c.	—100
21390. c.	—100
21391. c.	—100
21392. c.	—100
21393. c.	—100
21394. c.	—100
21395. c.	—100
21396. c.	—100
21397. c.	—100
21398. c.	—100
21399. c.	—100
21400. c.	—100
21419. .	—100
21436. .	—100
21442. .	—100
21451. .	—100
21475. .	—100
21478. .	—100
21546. .	—100
21587. .	—100

NUMEROS	PESOS
21615. .	—100
21624. .	—100
21625. .	—200
21671. .	—100
21672. .	—200
21689. .	—100
21728. .	—100
21760. .	—100
21764. .	—100
21779. .	—100
21793. .	—100
21810. .	—100
21826. .	—200
21842. .	—100
21857. .	—100
21862. .	—100
21875. .	—100
21878. .	—100
21906. .	—100
21910. .	—100
21951. .	—100
21976. .	—100
21989. .	—100
21996. .	—100
VEINTIDOS MIL	
22001. .	—100
22046. .	—100
22060. .	—100
22106. .	—100
22144. .	—100
22149. .	—100
22164. .	—100
22190. .	—100
22200. .	—100
22212. .	—100
22219. .	—100
22272. .	—100
22275. .	—200
22287. .	—100
22360. .	—100
22361. .	—100
22399. .	—200
22405. .	—100
22433. .	—100
22470. .	—100
22471. .	—100
22479. .	—200
22481. .	—100

NUMEROS	PESOS
22503. .	—100
22516. .	—200
22546. .	—100
22547. .	—100
22559. .	—100
22567. .	—500
22568. .	—100
22571. .	—100
22584. .	—100
22587. .	—100
22593. .	—100
22600. .	—100
22659. .	—100
22679. .	—100
22687. .	—100
22690. .	—100
22692. .	—100
22705. .	—100
22708. .	—100
22731. .	—100
22735. .	—100
22737. .	—100
22742. .	—100
22747. .	—100
22760. .	—100
22781. .	—100
22812. .	—100
22821. .	—100
22831. .	—200
22834. .	—100
22930. .	—100
22931. .	—100
22948. .	—100
22952. .	—100
22954. .	—100
22986. .	—100
22988. .	—100
22991. . .	1,000
22997. .	—100
VEINTITRES MIL	
23002. .	—100
23008. .	—100
23014. .	—100
23069. .	—100
23109. .	—100
23161. .	—100
23200. .	—100
23231. .	—100

NUMEROS	PESOS
23283. .	—100
23290. .	—200
23302. .	—100
23306. .	—100
23309. .	—100
23312. .	—100
23318. .	—100
23334. .	—100
23337. .	—100
23349. .	—100
23354. .	—100
23367. .	—200
23386. .	—200
23394. .	—200
23444. .	—100
23457. .	—100
23474. .	—100
23486. .	—100
23537. .	—100
23545. .	—100
23551. .	—100
23553. .	—100
23566. .	—100
23576. .	—100
23578. .	—100
23599. .	—100
23648. .	—200
23679. .	—100
23716. .	—100
23718. .	—100
23758. .	—100
23760. .	—200
23766. .	—100
23778. .	—100
23781. .	—100
23797. .	—100
23799. .	—100
23823. .	—100
23828. .	—100
23853. .	—100
23877. .	—100
23926. .	—100
23934. .	—100
VEINTICUATRO MIL	
24011. .	—100
24014. .	—100
24039. .	—100
24041. .	—100
24051. .	—100

NUMEROS	PESOS
24061. .	—100
24076. .	—100
24087. .	—100
24110. .	—200
24117. .	—100
24140. .	—200
24154. .	—100
24156. .	—100
24186. .	—100
24207. .	—100
24241. .	—100
24255. .	—100
24276. .	—100
24279. .	—100
24281. .	—100
24289. .	—100
24303. .	—100
24346. .	—100
24371. .	—200
24372. .	—100
24376. .	—100
24381. .	—100
24382. .	—100
24383. .	—100
24447. .	—100
24455. .	—100
24489. .	—100
24494. .	—100
24506. .	—100
24514. .	—100
24523. .	—100
24578. .	—100
24603. .	—100
24677. .	—100
24720. .	—100
24740. .	—100
24758. .	—200
24767. .	—100
24781. .	—100
24816. .	—200
24831. .	—100
24886. .	—100
24897. .	—100
24902. .	—100
24904. .	—100
24910. .	—100
24923. .	—100
24931. .	—200
24936. .	—100

El premio de $100,000 ha correspondido al número 11262.

Las 2 aproximaciones anterior y posterior al Primer premio han correspondido á los números 11261 y 11263.

Las 99 aproximaciones á la centena del Primer premio han correspondido á los números del 11201 al 11261 y del 11263 al 11300.

El premio de $40,000 ha correspondido al número 21358.

Las 2 aproximaciones anterior y posterior al Segundo premio han correspondido á los números 21357 y 21359.

Las 99 aproximaciones á la centena del Segundo premio han correspondido á los números del 21301 al 21357 y del 21359 al 21400.

El premio de $10,000 ha correspondido al número 17561.

El siguiente Sorteo No. 685, ordinario, se celebrará el día 20 de Octubre de 1928 y constará de 25,000 billetes a $20 el entero dividido en centésimos a 20 centavos cada fracción.

Lo que se publica para general conocimiento.--Habana, 9 de Octubre de 1928.

LE LLEVARON EL SOMBRERO

Agramon Beidon vendedor ambulante y vecino de Morua Delgado 105 denunció que transitando por Salud y Soledad pasó por su lado un individuo montado en bicicleta y le quitó de sobre la cabeza su sombrero dándose a la fuga con él, estimándose perjudicado en $1, valor del sombrero y $20, que guardaba dentro del forro.

ABUSO DE CONFIANZA

Juan Pedroso vecino de Villanueva 16, denunció que tenía recogida en su casa a una mujer a la que solo conoce por María, la cual abusando de su buen corazón le hurtó un portamonedas y una leontina de oro y un reloj de plata, todo lo que aprecia en $49.00 desapareciendo.

SOCIEDADES CUBANAS PAG 25

Mordeduras de Perro

En el Centro de Socorros fué asistido de escoriaciones epidérmicas en la pierna derecha producida por arcada dentaria a Laura de los Ríos Pérez, vecina de 12 y 23, las que sufrió al ser mordida cuando se hallaba en la puerta de su domicilio por un perro propiedad de Hermenegildo Rodríguez Maury vecino de 10 núm. 209. Vedado.

DETENCION DE UN RATERO

El vigilante 578 detuvo a Raul Lacalle de 15 años, vecino de San Bolívar 104 por haberle sorprendido cuando intentaba vender una máquina de cortar yerba, la que al preguntarle por su procedencia no se la pudo justificar, resultando que dicha máquina había sido hurtada a Jesús García, vecino de 19 entre E y F.

"LA DICHOSA"

COMPAÑIA CENTRAL

OBISPO Y COMPOSTELA

TELEFONO A-6770 — APARTADO 748

HABANA

En el sorteo de ayer vendimos al Hotel "Comercio" de Caibarién, el No. 11262 premiado en $100.000

Números a la venta para el sorteo de Octubre 20.

136	3337	6613	10727	13613	16522	19431
141	3339	6615	11010	13631	16615	19777
150	3415	6629	11028	13721	16619	20001
541	3525	7019	11051	13831	16715	20005
588	4017	7034	11088	13833	16833	20011
715	4019	7042	11116	13931	17008	20049
737	4028	7112	11117	14004	17018	21011
808	4029	7121	11119	14008	17025	21014
1010	4042	7141	11128	14014	17027	21110
1017	4227	7227	11133	14112	17034	21112
1025	4313	7611	11315	14145	17055	21118
1028	4334	7613	11333	14217	17213	21144
1116	4424	7655	11335	14415	17415	21313
1234	4448	7707	11555	14418	17471	21413
1317	4525	7878	11611	14434	17571	21414
1333	4614	8021	11821	14514	17731	21513
1444	4644	8045	12027	14535	17733	21611
1551	4714	8331	12038	14713	17744	21715
1555	4715	8511	12213	14715	18005	22011
1611	4727	8585	12217	14814	18032	22048
1919	4848	9113	12229	14831	18048	22210
1928	4949	9411	12249	14913	18110	22218
2003	5001	9441	12315	14914	18114	22218
2028	5050	9544	12323	15017	18118	22222
2035	5131	9631	12411	15035	18315	22226
2224	5225	9838	12415	15116	18415	22233
2225	5414	10046	12513	15117	18531	22235
2226	5444	10066	12525	15521	18613	22245
2233	5455	10077	12635	15525	18815	22513
2313	5517	10116	12715	15527	18828	22555
2322	5519	10144	12717	15535	18915	22622
2525	5541	10210	12813	15615	18918	23023
2626	5858	10215	13011	15731	19019	23043
2715	6116	10343	13023	15888	19032	23048
2828	6117	10410	13036	16019	19215	23223
3003	6161	10512	13039	16069	19231	23323
3027	6211	10541	13232	16116	19311	23535
3212	6231	10612	13317	16416	19315	24024
3232	6417	10616	13327	16431	19319	24028
3316	6611	10621	13525	16433	19413	24888

Al recibo de $29.00 por billete, serviremos a cualquier punto de la República el número que se elija; admitiendo en pago billetes premiados, cheque intervenido o giro postal a la orden de Compañía Central.

A los revendedores pidan cotización, que tenemos precios especiales.

Administramos Colecturías. Compra-venta de Cargaremes.

Absoluta seriedad en todas nuestras operaciones.

Tenemos a la venta los billetes del Sorteo Extraordinario de Navidad.

SE ORDENA LA EJECUCION DEL PLAN Y PRESUPUESTO DE LA CARRETERA DE SAN JUAN AL FUERTE EL VISO

Estas obras habrán de iniciarse a la mayor brevedad con cargo a los créditos que en el presente año fiscal han de emplearse en Oriente. Informes de los Negociados de O. P.

El Secretario de Obras Públicas, ha dado instrucciones al ingeniero Jefe del Distrito de la provincia de Santiago de Cuba, para que proceda a la inmediata redacción de la Memoria, proyecto y presupuesto que habrán de servir de base a la subasta de las obras de construcción de la carretera de San Juan al fuerte "El Viso" en aquella provincia.

Estas obras serán iniciadas a la mayor brevedad, con cargo a los créditos que en el presente año fiscal habrán de realizarse en Oriente.

INFORMES PRESENTADOS

En la Jefatura de Despacho se recibieron los siguientes informes:

Del Negociado de Limpieza de Calles, dando cuenta de los trabajos realizados durante la pasada semana. Por el material rodante se rindieron 1,678 viajes recogiendo 4,623 toneladas de basura.

Por los camiones de riego y baldeo se empleó en estos servicios, más de 1.500.000 galones de agua, la mayor parte procedente de los pozos habilitados para este servicio.

LA SECCION DE POLICIA

Por el Jefe del Cuerpo de Policía del Departamento se rindió el informe semanal detallando los servicios de diversos órdenes prestados por la policía.

LA DIVISION DEL ALCANTARILLADO

También rindió su informe correspondiente el ingeniero Jefe de la División del Alcantarillado, reseñando los trabajos ejecutados por la misma y el estado de las obras que quedan realizándose en esta ciudad. Entre ellas figuran las obra sde desagüe del Hospital Geenral Calixto García.

POR SU COMPOSICION ES EL OFTALMO GOTAS BOSQUE UN PODEROSO ANTISEPTICO Y VASO CONSTRICTOR EN LAS VARIAS AFECCIONES DE LOS OJOS DONDE ESTA INDICADA SU FORMULA

OFTALMO GOTAS

HACE CESAR LA INFLAMACION, ENROJECIMIENTO, DOLOR.

CONSERVA LOS OJOS LIMPIOS Y BRILLANTES.

INSTILESE 1 ó 2 GOTAS TRES VECES AL DIA.

LABORATORIOS DEL DR. A. C. BOSQUE TEJADILLO 56.

REGALAMOS BILLETES

del Sorteo de Octubre 31 a todo el que nos compre billetes del próximo Sorteo de Octubre 20 y le salgan premiados en cualquiera de los 1523 premios de la lista.

ESCOJA SU NUMERO

172	3010	5142	7029	9028	11025	13223	15025	17033	19018	21111
422	3150	5283	7022	9129	11022	13318	15020	17035	19136	21117
434	3341	5297	7113	9131	11121	13225	15033	17115	19324	21126
614	2409	5235	7135	9226	11129	13309	15072	17116	19333	21228
766	3443	5334	7229	9229	11132	13335	15217	17505	19336	21314
1131	3564	5436	7603	9329	11227	13519	15332	17512	19370	21325
1221	3686	5829	7827	9432	11728	13602	15696	17334	19614	21336
1232	3725	5844	7832	9619	11743	13639	15777	17542	19704	21418
1321	3832	5920	7921	9913	11855	13719	15830	17728	19824	21629
1323	3877	5932	7937	9902	11891	13828	15933	17972	19959	21903
1431	4035	6125	3031	10035	12018	14017	16031	18134	20014	22017
1505	4025	6136	8033	10133	12025	14026	16229	18216	20023	22023
1687	4036	6186	8131	10312	12114	14012	16227	18220	20032	22092
1934	4222	6214	8222	10324	12126	14311	16414	18222	20124	22123
1999	4235	6216	8212	10516	12134	14315	16419	18327	20127	22127
2114	4316	6322	8223	10717	12417	14317	16428	18331	20134	22129
2228	4318	6334	8314	10736	12614	14517	16436	18319	20214	22314
2241	4416	6436	8724	10713	12616	14522	16618	18441	20332	22574
2288	4536	6325	8818	10828	12617	14533	16623	18621	20622	22914
2336	4832	6834	8821	10522	12625	14441	16633	18631	21632	22934
2412										
2423						23123	23211	23215	23317	23321
2429						23313	23324	23721	23834	23928
2734						24012	24018	24032	24128	24136
2735						24129	24435	24431	24719	24799

Pedidos del interior.—Precio: una hoja, $3.00; Billete entero, $30.00.

Por el mismo precio puede usted jugar dos sorteos.

FERNANDEZ BLANCO Y COMPAÑIA

GALIANO Y CONCORDIA

TELEFONO A-4863 — HABANA

M.E.C.D. 2016

SOCIEDADES ESPAÑOLAS

FESTIVAL DE LOS JUVENILES CUBA Y ESPAÑA MAÑANA

Se ha preparado un atractivo programa que permite asegurar un rotundo éxito

Ultimados todo slos preparativos de organización de este festival en el Teatro Payret, sus organizadores sólo esperan el dia de la celebración para ver coronados sus esfuerzos con uno de los más legítimos éxitos, como es merecedora la atención que le han prestado a su organización.

Existe un gran entusiasmo entre las filas de esta Institución por asistir a este festival, por ello nos tomamos la libertad de augurarle el más ruidoso triunfo a la Comisión Organizadora.

Para este acto ha confeccionado un exquisito programa, en el que figuran muchos números que han de llamar poderosamente la atención.

Se utilizará la cooperación del famoso actor cómico, señor Tomás Cuervo; el campeón de charleston en Cuba, señor Horacio Casanova, tiene a su cargo un "Tap Dance".

Los Tres Negros Felices, desarrollarán un número que ha de ser altamente elogiado.

El tenor Miguel Gervolés prestará su concurso.

DIA DE CASTILLA EL DIA 31 EN EL C. CASTELLANO

La primera piedra de los nuevos pabellones. Es notable el aumento de asociados

Los dos nuevos pabellones de tuberculosos e infecciosos, cuya primera piedra será colocada en los terrenos de la casa de salud Santa Teresa de Jesús, el día 21 del actual, serán modelos en su género y dotados de todos los adelantos en materia de higiene y confort para los enfermos.

El de tuberculosos, será aún mejor, más a la moderna, que los pabellones de que está dotado, todos a la moderna, el sanatorio La Esperanza. La suscripción entre los castellanos, para la construcción de esos pabellones alcanza ya una respetabilísima cifra y a juzgar por el entusiasmo de los socios será cubierto con exceso el presupuesto de construcción de ambos pabellones en breve.

El aumento de socios del centro ha tenido un gran impulso, y pasan de varios centenares ya las solicitudes de inscripción pedidas y las entregadas en Secretaría. Los castellanos van dándose cuenta de que deben estar en su casa solariega, entre sus compatriotas, castellanos como ellos, hijos de Castilla, la tierra inmortal, reina y señora del Mundo, por su hidalguía. De esa Castilla, cuna de las libertades de la tierra de los momuneros, muertos defendiendo a la libertad, y de aquellos ricos homes y ricas fembras que, valín tanto como vos cada uno y juntos más que vos como decían en sus asambleas los nobles al Rey, y a lo dicen al ser cubiertos grandes de España dió a tantos mundos nuevos sus leyes, las más liberales, y progresivas de la tierra Castilla, que, como dijo Marquina. Como nada le basta, con nada se satisface. Esa es Castilla, que, hace a los hombres y los gasta. Los castellanos todos, deben estar en la casa solariega de Castilla en Cuba, es decir en el Centro Castellano. Esa es su verdadera casa. Ya se van dando cuenta de ella y acuden a ella a centenares.

El día de Castilla será solemnizado el día 21 del actual con gran entusiasmo por la Beneficencia, los clubs y el Centro, unidos como deben estar todas las regiones de Castilla, partes todas de una misma familia, miembros todos de un mismo cuerpo, uno e indivisible, aun cuando cada provincia conserve sus costumbres típicas y sus amores a la región propios y naturales.

LA GRAN VERBENA HABANERA AYER EN HABANA PARK

Hasta las dos de la madrugada se prolongó esta alegre fiesta bailable que resultó brillante

Organizada por los Clubs de Futbol, Juventud Asturiana, Real Iberia, Sport Catalunya y Olimpia, se celebró esta gran fiesta bailable, que fué un gran acontecimiento que culminó en un éxito sin precedentes.

Los terrenos de Habana Park preparados al efecto por las distintas Comisiones nombradas para ello lucían con un aspecto deslumbrante. Allí concurrieron numerosas damitas que sumaban millares y que ponían una nota de elegancia y prestigio en la bella fiesta.

Allí saludamos a los Comités de Damas de Juventud Asturiana, Real Iberia, Cataluña, y Olimpia, que como reinas de belleza representaban las distintas sociedades.

También saludamos a todos los Presidentes de estos Clubs y a casi todos los miembros de sus respectivas directivas y a casi todos los asociados de la misma.

Todo el mundo se divertía en esta fiesta. Hasta las dos de la mañana se estuvo bailando a más y mejor en la alegre fiesta. Y después se puso fin a ésta con un elegante desfile que culminó como la fiesta en el más rotundo éxito.

Felicitamos a los Clubs organizadores de la misma por la gran fiesta ofrecida y por el triunfo recogido.

MOVIMIENTO DE ENFERMOS HABIDO AYER HASTA LAS CUATRO DE LA TARDE, EN LAS QUINTAS DE SALUD

LA PURISIMA CONCEPCION de la Asociación de Dependientes:

Ingresaron.—Alfredo Galvez Regalado, Otilio Mesa Sanabria, Arturo Pérez Pereira, Luis Fresneda Gómez, Sebastián Padeon Cruz, Najman Fishman, Salvador Costa García, Fernando Sarda Acosta, Daniel Almagro León, Bartolomé Tovar Mayoral, Aureliano Blanco Monroy, Ismael Gutiérrez García, Luis Buttary Gounard, Eraquio Acebo Ríos, Antonio Carrillo Cárdenas, Ramón Sabino García, Manuel Ontural Fernández, Arsenio Batan García, Emilio Sierra García, Gregorio Aedo Ibañez, Manuel Grandío Prieto, José Ruiz Monroy, Antonio González Fajardo, Guillermo Silvero Toral.

Salieron de alta.—Ubaldo Rodríguez Fariñas, Antonio Linares Martínez, José Medinaveitia Muñoz, Enrique Llanos Martínez, Carlos Feliú Gómez, Antonio Todaro Cucinotta, Santos Peña Martínez, Juan Menchaca Vivanco, José Manuel Rodríguez Cordova, Luis Pedroso Ramírez, Rogelio Serna Serna, José Ramón Cossio Arguelles, Miguel Sosa Alvarez, José Pérez Rizo, Faustino García Huerta, Angel Castillo Calderón, Benigno Ruiz Chavez, Carlos de la Rosa Bello, Felipe Fernández Piñón, José Ramón Pardo Ortiz, Manuel García Vázquez, Manuel Prendes Cuervo, Everardo Cabrera Cruz, Mario Muñoz Roque.

Fallecieron: Antonio Vives Cisneros, Juna Montero Montero.

LA BENEFICA del Muy Ilustre Centro Gallego.

Ingresaron.—José Sosin Blanco, quez, Antonio Pico Galdo, José Lan-Manuel Mora Villar, José Villar Vázdeira Insua, Rogelio Rial, Severino Rego Arge, Antonio Iglesias Lamas, rros González, Mariano Fernández Oscar Pérez Pérez, Constantino Baperez, Elisardo Campos Valeira, Angel Rodríguez Carreiras, Antonio González Valcarcel, Andrés Bobo Fernández, José Montesaño Samperio, Anastasio Iglesias Pérez, Teresa García Quintana, Antonio Ameneiro Vázquez, José Lemos Sanmartín, José Pérez Salgado, Humberto González Esquerdeiro, José Portomeñe Heres.

Salieron de alta.—Jesús Cal Carvajales, José Rodríguez González, Antonio Díaz Alonso, Ramón Taboada Freire, Gumersindo Prieto Alvariño, Joaquín Seco Balsa, José González Crespo, Manuel González Pontin, Angel Gouzález García, Jaime González Núñez, Manuel Fernández Muiña, Francisco González Suárez, Alfonso Fernández Alvarez, Elías Azor García, Antonio Prieto Rodríguez, Elías López Fernández.

COVADONGA del Centro Asturiano

Entrados.—Jesús Fernández Pando, Silviano Torre de la Fuente, Ramón Perdomo Ruiz, Ramón Menéndez Gpzmán, Quírico Cabazo Escamuchero, Eleuterio Amago Pudil, Manuel Fernández García, Ricardo Cobián Magasen, Constantino Fernández Martínez, Ereudino Alvarez Otero, José Gutiérrez Pérez, Antonio Enseñat Alemany, Eutimio Alvarez Noval, Jesús Gómez Gayol, Mario N. Torre Valdivia, Faustino Sánchez Alvarez, Antonio Hernández González, Augusto Catá Miranda, Manuel Valle López, Jesús López Pérez, Francisco Montero Hernandez, Eloy Vega Piñera, Celestino Martínez Carreño, Victor González Suárez, Casimiro Menéndez Fojaco, Alejandro Cayado Prida, Miguel Candas Candas, José Rodríguez Fernández, Manuel García Valledor, Roberto Abreus Olivera, Avelino del Cueto Valle, Juan González Vázquez, Genaro Leonardo Iglesias, Manuel García Alvarez, Alberto Fernández Herrera, Rafael Gavica González, Enrique García Díaz, Juan Aceba Prado, Fernando Cárdenas Porto, Fernando Vega García.

Salidos.—José Pubillones Soto, Armando Bernal Urrutia, Antonio Noguera Catalá, José Arrojo Martínez, José A. Fernández Díaz, Elías Reyes González, Guillermo Alvarez Fernández, Perfecto Heres Fernández, José García Valle, Jaime López Fernández, José M. Pérez Jérez, Benigno Estrada Montes, José Alonso González, Emilio Robles, Manuel Nava Cortina, Benigno Martínez Rodríguez, Julián Azcuona Quiroga, Antonio Alvarez Díaz, Domongo García Gómez, Augusto Menéndez Díaz, Amador Pérez Crespo, Antonio García Rodríguez, Vicente Tur Noguera, Melchor Castro Alba, Ramón Cuervo Galán, Herminio Villanueva Fanjul, Manuel Carbia Barco, José Iglesias Fernández, Rogelio Martínez Iglesias, Modesto Granja Fernández, Emilio Martín Fernández, Evaristo Rodríguez Jardon.

NUESTRA SEÑORA DE LA CANDELARIA de la Asociación Canaria.

Ingresaron.—Felipe Pérez Pérez, José Sánchez, Lorenzo Nova Paniza, Francisco Pérez Díaz, Lorenzo Rodríguez Fernández, Rodolfo Cabrera Medina, José Lorenzo Hernández, Rigoberto Grau Palacios.

Salieron de alta.—Eustaquio Castro Martín, Eleuterio Rodríguez Rodríguez, Miguel Castro Bregat, Manuel Lorenzo Hernandez, Cipriano Sánchez Rodríguez, Cebrián Navarro, Salustiano García Delgado, Flores Pérez Pérez, Bernardino Travieso González, Juan Rodríguez Fernández, Eulogio González Suárez, José García Domingo, Gregorio Hernández Hernández, Basilio Hernández Hernández, Damaso Fernández López, José Morales Dorat.

Falleció: Pedro Garabote.

SANATORIO del Centro Castellano.

Ingresaron.—Angel Iglesias.

Salieron de alta.—Merceles Llovería, Amalia Saenz, Isidora Morán, Salvador González.

LA BALEAR del Centro Balear.

Ingresaron.—Manuel García López, María Fernández Cotelo, Florentina de Dios Cuervo, Jaime Barceló Campos, Vicente Soler Rocafull, Olimpia Regueira Cerrada, Ana María Rapado Ramajo.

Salieron de alta.—Jesús González Morales, Remedios González López, Florentina García Fernández, Serafina Iglesias Riera, Francisco Campos, Aurelio Fernández Huertas, Consuelo García Balza, María Riera Tendra, Asunción Rouco Díaz, Concepción Cantalo Camps, Genara Fernández de Díaz, Ana Witz Lotiz, Rosalía García García, Antonio Expósito Regueiro, Dolores Tremens Príncipe.

LAS CONDICIONES DEL SANATORIO DE HIJAS DE GALICIA

Mañana viernes, Día de la Raza, será inaugurado el pabellón de cirugía menor

No cejamos en nuestro empeño de dar a conocer las admirables condiciones del magnífico sanatorio "Concepción Arenal", por estimar que la divulgación de las obras allí realizadas son dignas de las frases más encomiásticas, porque significan que para el esfuerzo y la voluntad de los emigrante hispanos no hay obstáculos invencibles.

Hablaremos hoy del nuevo pabellón que destinan a cirujía menor, que ocupa toda la planta baja, estando a cargo del joven y reputado doctor Luis Rodríguez Baz.

Tiene este departamento treinta y dos camas distribuídas en diez y seis habitaciones, contando además con una soberbia sala de curaciones equipada con toda clase de instrumental requerido para las mismas; un cuarto de refrigeración, así como servicio telefónico, timbres, baños y dos expertas enfermeras para atender las necesidades de los pacientes.

Los altos de este edificio, que es de los de nueva construcción, están dedicados a la especialidad del aparato digestivo, teniendo, como el anterior, 16 habitaciones con 32 camas, un magnífico cuarto para reconocimiento, un soberbio despacho y al igual que las demás salas está provista de teléfonos, timbres, baños, etc. etc.

El doctor Ramón Rodríguez García figura al frente de la especialidad aludida, teniendo a sus órdenes dos enfermedas que se turnan en las horas del dia y de la noche.

El tercer piso de este moderno pabellón ha sido destinado a Sala de Helioterapia. Conviene hacer resaltar que en la Casa de Salud de "Hijas de Galicia" la única que cuenta con servicio tan necesario para la cura de determinadas enfermedades, como el tratamiento del raquitismo infantil.

No faltan en esa sala baños, duchas, aparatos de gimnasio y otros de los ejercicios indispensables para las enfermedades que encuentran en la helioterapia el único tratamiento adecuado para su definitiva y rápida curación.

Este pabellón será inaugurado el próximo viernes, de la Raza, y para participar de los festejos se exigirá de los asociados la presentación del recibo que las arcedite estar corriente en el pago de la cuota social.

SALA DE OBSERVACION

En lugar aislado de lSanatorio, está la sala de observación, compuesta de cinco habitaciones y diez camas, contando con sus correspondientes baños, timbres y teléfonos, estándo resguardadas las habitaciones por puertas con tela metálica como ordenan las autoridades sanitarias, en evitación de propagar las enfermedades contagiosas.

Con esta nota terminan las reseñas de los pabellones con que cuenta la Quinta de "Hijas de Galicia", estando en construcción el que será destinado a enfermedades del aparato respiratorio, del cual nos ocuparemos próximamente.

EL CONCIERTO DE AYER NOCHE EN EL CTRO. ASTURIANO

Las señoritas de la banda de música de Tennessee deleitaron a los socios de esta institución

Como oportunamente anunciamos, anoche tomando parte en las vísperas donosas del patriótico Diez de Octubre se celebró, como palpitación de gratitud al Centro Asturiano el concierto musical que le ofrecían las bellas y arrogantes damas que integran la banda de Música del Estado de Tennesse y que forman parte de la excursión de los Veteranos de la Guerra Hispano Americana, que se encuentran en la Habana. Acompañaban a tan distinguidas artistas el señor Eugenio L. Arkistong, representante del Estado de Tennesse y Jefe de los citados veteranos que concurrieron con las damas que los acompañaban en gran número. En el gran salón de fiestas también les esperaban damas y damitas elegantísimas; las esposas las hijas y las novias de los asociados.

Los veteranos hicieron su entrada entre las aclamaciones entusiastas.

Salieron a recibirles y los recibieron muy hidalgamente el Presidente del Centro señor José Simón Corral; el Vicepresidente señor Nicano Fernández, el segundo Vicepresidente señor Aurelio Peón; el Secretario señor Enrique Cima, a quien acompañaban todos los señores Presidentes de las Secciones, los vocales de la Junta Directiva, e innumerables asociados, apareciendo admirable y majestuoso, pletórico de luz el gran Salón de Fiestas como en toda solemnidad que se celebra en el Centro Asturiano.

Y en medio de un silencio emocional las señoritas de la banda ejecutaron bellísimos trozos musicales de lo más selecto de su exquisito repertorio, arrancando en cada uno de ellos aplausos y calurosas felicitaciones, viéndose obligadas a repetir todos los números.

Durante el acto la Sección de Orden presidida por el señor Fermín González, se mostró galante y afectuosa con los veteranos concurrentes al acto.

ACUERDOS DE LA DIRECTIVA DEL CLUB GRANDALES

La Sección de Beneficencia fué reorganizada. Próxima matinée benéfica

Celebró sesión su Junta Directiva. La presidió el señor Manuel Monjardín. Fueron aprobados el acta de la anterior y el balance general.

Informaron los Presidentes de las Secciones de Propaganda y Beneficencia, cuyos informes fueron aprobados por la Junta.

Se acordó que continuará la comisión de propaganda del mes anterior, y se reorganizó la de beneficencia, nombrando a los señores Faustino Pérez, Emilio Fernández, José Mon y el Presidente de la Sección señor J. Ron.

Y, en asuntos generales, se acordó pagar las invitaciones que remite el Club Belmontino.

Acto seguido el señor Ramón Monteserín informa haber conseguido el típico Salón Mamoncillo de La Tropical, para celebrar la matinée que se tiene en proyecto a beneficio de los fondos de beneficencia, para el día dos de Diciembre próximo.

Se delibera sobre este asunto y se acuerda dar un voto de confianza a la mesa, integrada por el Presidente, sus Vices, el Tesorero, y el Secretario, para que organicen dicho festival.

BRILLANTE BAILE DE SALON EN EL CTRO. MONTAÑES

Resultarán magníficas las fiestas para celebrar el aniversario de esta sociedad

Un brillante baile de salón se celebrará en la noche de este jueves en el Centro Montañés, baile organizado con motivo de la festividad del Dia de la Raza, para conmemorar el aniversario del descubrimiento de América.

El anuncio que hemos hecho de esta fiesta bailable en dias anteriores, ha despertado inusitada animación entre todos los asociados, los que en la noche del jueves se proponen hacer acto de presencia en los salones del Centro Montañés.

El número de invitaciones enviadas a señoritas que acostumbran a honrar las fiestas de la "Casona", es muy considerable, siendo seguro que esa noche asistirá a este brillante baile lo más granado de la juventud habanera.

Los salones estarán belaimente decorados por la Sección de Recreo y Orden, la que ha organizado esta velada con verdadero interes para que resulte brillante y lucida, como todas las que ellos organizan.

Ya es sabido que este baile es para los señores asociados y sus familiares, por lo que es seguro que las más salientes familias de la Colonia Montañesa se reunan esa noche en los salones del Centro Montañés.

La renombrada Orquesta Mascaró, amenizará la velada bailable.

LAS FIESTAS DEL ANIVERSARIO

Paso a paso los del Centro Montañés van trazando el estupendo programa de que se compondrán las grandes fiestas de aniversario que esta Sociedad celebrará el día 4 de noviembre en los hermosos jardines de La Tropical.

Cada una de las seis Secciones en que está dividida la colectividad, tendrá a su cargo la presentación y desarrollo de uno o más números de atracción en la fiesta, lo que dará una considerable importancia al programa general.

El banquete conmemorativo del XVIII aniversario, que se celebrará en el "Salón Tropical" de los citados jardines, será tan importante como todos los años, y a él asistirán las más salientes personalidades de la Colonia montañesa, las autoridades y varios centenares de comensales.

Además de los festejos variadísimos que se celebrarán en este gran festival montañés, los organizadores cuentan con un número de verdadera sensación, que llevará a "La Tropical" ese día a muchos miles de personas.

Según hemos podido saber por algunos conocidos miembros de la Colonia montañesa, el próximo día 25 llegará a la Habana, en el vapor ta montañés Aurelio Ruíz, notable cantador de tonadas montañesas, solista de los Coros Montañeses "El Sabor de la Tierruca", que ha obtenido resonantes triunfos en toda España cantando los aires populares de la Montaña.

A este renombrado artista acompaña Manolo Rivas, "El Gaitero de la Portiella", el mejor gaitero de España, los que vienen a Cuba a extender el radio de sus triunfos con cantadores de canciones montañesas y asturianas.

Ambos artistas vienen a actuar en los teatros habaneros y serán la sensación artística de la temporada, ya que vienen precedidos de justa fama como los mejores intérpretes de cantos populares que sé hayan presentado al público.

El Centro Montañés está haciendo gestiones para que estos dos artistas hagan su primera presentación al público habanero en la fiesta del dia cuatro en La Tropical.

ACTOS PARA HOY

Hijos del Concejo de Villayón. — Junta directiva, en el Centro Asturiano, a las 8 y 30 p. m.

Club Tenerife. — Fiesta del Danzón, en Garden Miramar, a las 9 de la noche.

Asturias Juvenil. — Matinée en Propietarios de Medina.

España Integral. — Recepción de los nuevos socios, a las 9 p. m.

LA PROCESION Y LA ROMERIA DEL PROXIMO DIA 12

Ultimas adhesiones recibidas para el magno festival a beneficio de la Asociación de la Prensa

Como es ya sabido, el Festival de la Raza del viernes en honor y a beneficio de la "Asociación de la Prensa de Cuba" tiene dos aspectos: la solemnidad de una Procesión Cívica que partirá de la Plaza de la Fraternidad a las once de la mañana y la gran romería típica de los jardines de La Tropical, que durará hasta la puesta del sol.

Refiriéndonos a la primera parte del programa, o sea a la cabalgata que recorrerá las calles principales de la ciudad, Paseo de Martí, Malecón, hasta el Parque de Maceo, Infanta, Calzada del Cerro y Puentes Grandes hasta los Jardines, consignaremos el concurso de los principales clubs que se han adherido ya, los cuales asistirán con sus estandartes al frente de una Comisión de los más autorizados miembros de cada sociedad.

Publicaremos las últimas adhesiones recibidas:

Colonia Salmantina: señores Manuel Sánchez, Presidente; Antonio Gómez, vice; Julián Peramato; Miguel Bonilla; Leandro Miguel; Antonio Barbero; José Flores; Cristóbal Ingelmo; Isidoro Hernández y José Hernández.

Unión Orensana: señores Manuel Fernández Taboada; Gabino Lorenzo; Servando Grande; Rodolfo Vázquez; Benigno Salgado; Manuel Gil; Claudio Conde; César Fernández; Luis Salgado; Luis Barreiros; Jose Gómez; Manuel Morais y Antonio Villar.

Ayuntamiento de Rodeiro: Francisco Areán, Presidente; Manuel Regueira; Jesús González; Jesús Lamazares; Avelino Lamazares; Sergio Linares y otros.

Club Navia de Suarna: Leonardo Beatriz; Nicasio López; José Villar; Hortensio Pérez.

Unión de Teverga, Proaza y Quirós: José Alonso Fernández; Alfredo Fernández; José Díaz y Máximo Díaz.

Unión Allandesa: Manuel Pérez; Román Alvarez; Segundo Ochoa y Jesús Flores.

Centro Valenciano: Carmelo San Andrés; Pascual Soler; Vicente Méndez; Manuel Poscar; Enrique Merino; Ramón G. Molina; Pascual Lorens; Vicente Lacomba; Enrique Méndez; Germán Bosch; Manuel Martín y Ricardo Faubel.

Naturales del Concejo de Coaña: Manuel Reguera; Alejandro R. Castrillón; José Ramón González; Juan Villamil; Belarmino González y M. Infanzón.

Asociación de Langreanos: Constantino Argüelles; Mariano Menéndez; Avelino Menéndez; Alfredo Cuervo; Manuel Coto y Víctor Ortiz, que componen la mesa de dicha sociedad, más los siguientes vocales: Fermín García; José Antuña; Amalio Antuña; Florentino Alvarez; Manuel Villa; Perfecto Antuña; Celestino García; Vicente Mortera; Gil Gutiérrez; Emilio Canteli y Manuel Fernández Antuña.

Club Belmontino: Francisco Vicente, Presidente; Antonio Cacheiro; Manuel Arnaldo; Fermín Fernández, José Rey; Manuel Rey; Celestino Alba y Manuel G. Uria.

Otros clubs como el Círculo Praviano, Asturias Juvenil, etc., asistirán también con numerosos asociados y el Club Madrileño asistirá en pleno a la Procesión Cívica.

La Sección de Bellas Artes del Muy Ilustre Centro Gallego concurrirá también en pleno, con su activo Presidente a la cabeza.

El Club Tenerife y el Ateneo Canario, llevarán artísticas carrozas luciendo sus trajes típicos las señoritas y caballeros que las acompañan.

Igualmente concurrirá el Centro Andaluz.

Tenemos numerosas adhesiones más que no publicamos por lo extensa que se hace esta relación y que prestarán lucimiento al acto.

En los jardines de La Tropical será la gran romería, con bailes de todas la sregiones y grandes orquestas para los bailadores.

En los concursos se darán valiosos premios ofrecidos por diferentes casas cuya relación daremos a conocer.

GRAN VELADA EL DIA DE LA RAZA EN EL C. GALLEGO

Se celebrará el viernes 12, para conmemorar el descubrimiento de América

He aquí el programa de la solemne velada artístico-literaria, conmemorativa del descubrimiento de América, organizada por la Sección de Bellas Artes del M. I. Centro Gallego, que tendrá efecto el viernes 12, a las 7 y media, en el palacio social.

PROGRAMA

Primera parte

1.—Introducción por la orquesta:
(a) Los Arenaleses (pasodoble). Vide.
(b) Flor de Cardo (Muiñeira). Courtier.

2.—Canto a la Raza Gallega. Xavier Bóveda.
(Recitado por la señorita Aida Cuéllar Savón).

3.—Romanzas por el aplaudido tenor del Orfeón del M. I. Centro Gallego, señor Miguel Gervolés.

4.—Vals Brillante. Chopin.
(Ejecutado al piano por la profesora del Centro, señora Irene Zon de Honán.

5.—Monólogo, por el aplaudido autor señor Ramón Alvarez.

Segunda parte

1.—Selección por la orquesta:
(a) Danza número 8. Sarasate.
(b(A Montañesa. Vide.

2.—Discurso por el ilustre catedrático de la Universidad y representante a la Cámara por la provincia de la Habana, doctor Ramón Zaydín y Márquez Sterling.

3.—Rondó Caprichoso. Mendelshon.
(Ejecutado al piano por la distinguida profesora señora María Antonia del Valle de Mañariños.

4.—Rondalla:
(a) Granada. Albeniz.
(b) Traviata. Verdi.

5.—Orfeón:
(a) Negra Sombra. Montes.
(b) Serenata (Orfeón y Rondalla. Vide.
(Solista, señor Miguel Gervolés).

LOS EMPLEADOS DE TEJIDOS Y SU ANIMADO BAILE

Fueron numerosísimas las bellas damas y damitas que concurrieron anoche a esta hermosa fiesta

Ayer noche y en los salones de la Agrupación Artística Gallega y Club Madrileño y de la Unión, celebraron estos entusiastas y galantes muchachos un gran baile, que fué sin duda alguna el punto de reunión de toda la elegancia femenina y de gentiles adorados de Terpsícore.

Con tal motivo fueron numerosas las mellas damas y gentiles damitas que honraron los regios salones, dándoles todo el esplendor y todo el prestigio que merecían.

Eran muchos los amigos que allí saludamos entre los que se encontraban el Presidente de la Sociedad señor Gregorio Alouso, a quien acompañaban el Secretario señor Angel Blanco y todos los miembros de la Directiva así como también los señores que formaban la Comisión organizadora que tanto acierto tuvo en la confección de esta elegante noche bailable.

De las damas y damintas nos fue imposible tomar nombres pues eran muchas las que embellecían los espléndidos salones de la Artística.

Fué este baile como pocos. En él la gracia y belleza de alegres mujeres puso una nota de sana alegria en la fiesta, alegría que no se disipó hasta horas de la madrugada que se dió por terminada la gran fiesta de los de la Unión Nacional de Empleados de Tejidos.

Manolo Barba el incomparable músico fué el encargado de la parte bailable, que arternando con un sexteto, merecieron los aplausos de toda la concu-rrencia. Se pusieron en ejecución los bailables más modernos y preferidos.

Y ya la alborada empezaba a cantar su canción de amor, cuando se terminó la elegante noche bailable que fué sin duda alguna una de las mejores que nos ofreció esta simpática y prestigiosa sociedad.

Terminó con un bello desfile.

Vaya nuestra enhorabuena.

BAILE EN EL CASINO ESPAÑOL AYER NOCHE

Anoche, los hidalgos del Palacio de España del Prado más conocido por el Casino Español, tomaron parte en la alegría y el entusiasmo de la víspera de la gran fecha patriótica del diez de Octubre, celebrando una fiesta elegante, amena y concurrida.

Pues las familias de los asociados que con tal motivo visitaron sus salones fueron gentilmente obsequiadas por la Directiva en pleno presidida por el señor Valeriano Fernández Viña, los dos señores vicepresidentes, el secretario señor Fuentes, y los jóvenes de la Comisión Organizadora con unas horas de gran baile al ritmo de las orquestas señoriales del Casino. Un numeroso grupo de damas bellas y otro de damitas lindas y elegantes fueron el encanto de las horas graciosas que se prolongaron hasta la madrugada siendo obsequiadas por la delicadeza de los señores organizadores de las citadas horas.

La fiesta fué brillante y merecen un aplauso sus organizadores.

LABOR LOABLE EN EL SANATORIO DEL CENTRO GALLEGO

Resumen de los servicios prestados durante el cuatrimestre que acaba de cumplirse

La casa de salud "La Benéfica" del M. I. Centro Gallego, que está actualmente bajo la dirección de una Comisión de Gobierno que preside el Presidente de la Sección de Sanidad, señor Balbino Fernández, ha obtenido un triunfo que es objeto de las mayores alabanzas por parte de los asociados, ya que tanto en el orden facultativo como en el administrativo, ha realizado una labor extraordinaria.

Durante el cuatrimestre que ha transcurrido ha realizado las siguientes operaciones:

OPERACIONES DE CIRUGIA MAYOR

En el segundo cuatrimestre de 1927, hubo	402
En el segundo cuatrimestre de 1928, hubo (actual)	445
más	43

OPERACIONES POR EL OCULISTA

En el de 1927	69
En el de 1928 (actual)	298
Más en 1928	229

OPERACIONES POR EL ESPECIALISTA DE NARIZ, OIDOS Y GARGANTA

En el de 1927	71
En el de 1928 (actual)	147
Más	76

TRABAJOS HECHOS POR EL DEPARTAMENTO DE RAYOS X

En el de 1927	$ 8.138
En el de 1928 (actual)	$ 8.850
Más	712

TRABAJOS DE LABORATORIO

En el de 1927	9.713
En el de 1928 (actual)	13.439
Más	3.726

OPERACIONES POR LOS DENTISTAS

En el de 1927	5.552
En el de 1928	6.934
Más en el de 1928	1.382

FORMULAS DESPACHADAS EN LA FARMACIA

En el de 1927	281.886
En el de 1928 (actual)	289.991
Más en el de 1928	6.105

COSTO DE LAS FORMULAS

En el segundo cuatrimestre de 1927, salió cada una a	$0.09.247
En el segundo cuatrimestre de 1928 (actual) salió cada una a	$0.07.404
Costo menor de la dieta en este cuatrimestre	$0.01.843

M.E.C.D. 2016

Los Correccionales

PRIMERA SECCION

Cárcel y Morro.—Teléfono M-2720
Juez: Dr. Enrique de Almagro. Sctrio. Dr. José A. Iribarren.

Casos resueltos en el día de ayer: Agustín Cruz, es absuelto de riña, lesiones y daño; Oscar Benítez y Francisco Rodríguez, lo son de riña, lesiones y daño; Ramón Rodríguez, es absuelto de infracción del artículo 607 del Código Penal; Esteban Peña, de infracción del artículo 598 del Código Penal; Juan Bello, de infracción del artículo 607 del Código Penal y de daño; Celestino Fernández, es absuelto de infracción del artículo 607 del Código Penal y de daño; Severino Castro y Jenaro Alvarez, lo son de daño; Elong Claro y José R. Salomón, de lesiones; Valentín Montalvo, de amenazas; Emilio Rojas, de lesiones; Angel López y Gumersindo Joglar, de daño; Carlos Piquero, de infracción sanitaria y entregado a sus padres, en razón de su edad; Juan Muiños, de riña. lesiones y escándalo por embriaguez; Jacinta Solórzano, de injurias, lesiones y escándalo; Adolfo Reymond, de amenazas; Miguel Flores y Juan y José Blanco, de hurto; Ramón Mariz y Ramón Bueno, son condenados, por daño, a 5 pesos cada uno; Hain Cazobe, por infracción sanitaria, doble de la multa impuesta; Aurelio Alonso, por lesiones y daño, 5 pesos e indemnización en 5 pesos; Dionisio Barrios, por lesiones, 20 días: Chang Li y José Cheng, por infracciones sanitarias, doble de la multa impuesta; Manuel Nieto, por riña, lesiones y escándalo por embriaguez, 10 pesos; Francisco Moro y Francisco Cabrera, por infracción sanitaria, doble de la multa impuesta; Vicente López, por riña, lesiones y escándalo por embriaguez, 3 pesos; José M. García y Manuel García, por daño a la propiedad, 10 pesos cada uno; Francisco Lorenzo Mechoso, por estafa, 61 pesos e indemnización; Ernesto González, por amenazas y escándalo, 5 pesos: Gastón Sánchez, por resistencia y escándalo, 31 días; Alejandro González, por hurto, 180 días.

Se suspendieron 48 juicios por distintas causas.

SEGUNDA SECCION

(Antiguo Colegio de Belén) Teléfono.—A-1510
Juez: doctor Gonzalo del Cristo, Secretario doctor Fernando Gigato.

Manuel Díaz, infracción del Decreto de 1928, suspendido; Hipólito García, infracción del Decreto de 1928, suspendido; Arturo Muñiz, infracción del Decreto de 1928, suspendido; José Duque, infracción del Decreto de 1928, suspendido; José Chang, coacción, absuelto; Enrique Borig, maltrato de palabras, $15.00 de multa; Eduardo López, vejación y maltrato de palabras, $10.00 de multa; Severo Cid, daño, suspendido; Felipe Isart, daño, suspendido; Laureano Fernández, infracción del Artículo 598 del C. P., absuelto: Rafael Lobeto, infracción municipal, absuelto; Armando Hernández, desorden público y faltas a la policía, suspendido; Carmen Quintana, vejación, $3.00 de multa; Mateo Pereira, infracción del Capítulo 3ro. del Artículo 607 del C. P., suspendido; Mateo Pereira, Infracción del Capítulo 3ro. del Artículo 607 del C. P., suspendido; Candelaria Flow, desobediencia, absuelta: Manuel Pérez, riña y lesiones, $29.00 de multa; Fernando de León, riña y lesiones, absuelto; Carlos Lastia, infracción del Decreto número 406 del año 1928, absuelto; Francisco Pintado, infracción del Decreto número 406 del año 1928, suspendido; José Monterrioz, infracción del Decreto número 406 del año 1928, suspendido; José R. Cueto, coacción, absuelto; Harry Macnyrs, maltrato de obras, $1.00 de multa; Blanco Ortega, desorden público, absuelto; José Díaz, coacción, suspendido; José Gómez, lesiones en riña y portacióndeʼ arma, $8.00 de multa; Ramón Díaz, lesiones en riña y portación de arma, $3.00 de multa; Raúl Carvajal, lesiones en riña y daño, $2.00 de multa; Arístides Crimalles, lesiones en riña y daño, $2.00 de multa; Armando Brito, daño, suspendido; Manuel Silveira, daño, suspendido; José Peña, daño, suspendido: José Mirás, daño al Estado, absuelto; Zoraida Argüelles, ofensa a la moral, $5.00 de multa; Zoraida Argüelles, ofensa a la moral y faltas a la policía, absuelta; Eloísa González, ofensas a la moral y faltas a la policía, absuelta; Margarita Zuazo, ofensa a la moral, absuelta; Juana Mavilla, ofensa a la moral, $10.00 de multa; Natividad Martínez, ofensa a la moral, fianza; Natividad Monte, ofensa a la moral, fianza; Julia Hernández, absuelta; Manuel Suárez, infracción sanitaria, $2.00 de multa; Juan Yich, infracción sanitaria, fianza; Joaquín Zoval, infracción sanitaria, absuelto; Nicolás Rodríguez, infracción sanitaria, fianza; Josefina Aguirre, infracción sanitaria, suspendido; Isaac Domingo, infracción sanitaria, fianza; Máximo Fernández, infracción sanitaria, suspendido; José Ma. Rodríguez, lesiones por imprudencia, suspendido; Berta Zaldívar, maltrato de palabras, $25.00 de multa; Concepción Vizozo, maltrato de palabras, $25.00 de multa; Mercedes Fernández, maltrato de palabras, absuelta; Pedro Fernández, infracción Artículo 598 del C. P., absuelto: Juan Martínez, infracción Artículo 598 del C. P., absuelto: Juan Martínez, infracción Artículo 598 del C. P., absuelto; Juan Martínez, infracción del Artículo 598 del C. P., absuelto; Juan Martínez, infracción del Artículo 598 del C. P. absuelto; Juan Martínez, infracción del Artículo 598 del C. P., absuelto; Juan Martínez, infracción del Artículo 598 del C. P., absuelto; Juan Martínez, infracción del Artículo 598 del C. P., absuelto; Juan Martínez, infracción del Artículo 598 del C. P., absuelto; Juan Martínez, infracción del Artículo 598 del C. P., absuelto; Juan Martínez, infracción del Artículo 598 del C. P., absuelto; Juan Martínez, infracción del Artículo 598 del C. P., absuelto; Dolores Colimares, vejación, absuelta; Luis Alvarez, maltrato de obra y amenazas, absuelto; Guillermo Pérez, infracción Capítulo 3ro. del Artículo 607 del C. P. absuelto; Ramón García, daño, suspendido; Ricardo Cárdenas, daño, suspendido; Angel Cortes, daño, suspendido; Antonio Peña, infracción Artículo 598 del C. P., absuelto; Cordulio Elensio, daño, maltrato de palabras y amenazas, absuelto: Eugenio Ardinez, daño, maltrato de palabras y amenazas, absueto; José L. Dávila, lesiones en riña, suspendido; Joaquín Primillos, lesiones en riña, suspendido; Antonio Hermida, infracción Decreto 1521 de 1928, suspendido; Nacasio Beltrán desórden y faltas a la policía, suspendido, Marcelino Lens, desórden público, $5 multa; Jaoquin Albarrán, desórden y faltas a la poliiia, absuelto; Fores González desórden público $5 multa, José Prado, coacción, suspendido; P. Lamaer, coacción, fianza; G. Monjo, matrato de palabras y desórden público, absuelto; Guillermo García maltrato de palabras y desórden público, absuelto; Félix Veitra, vejación y desórden público, $15 multa; Carlos Rodriguez portación de arma, suspendido; Fermín Rodriguez, maltrato de obra, desórden público y faltas a la policía, absuelto, Andrés Penabad, coacción, absuelto; Zoraida Argüelles, ofensas a la moral suspendido; Mario González, hurto y estafa, absuelto; Bernardo López, hurto y estafa; suspendido; Agustín Mateo, tentativa de hurto, resistencia, escándalo por embriaguez, maltrato de obra e infracción de artículo 598 del C. P. absuelto; Enrique Guadarrama, tentativa de hurto, resistendia, escándalo por embriaguez, maltrato de obra e infracción del artículo 598 de C. P. $31; Manuel García, tentativa de hurto, resistencia, escándalo por embriaguez, maltrato de obra e infracción del artículo 598 del C. P. 31 días de arresto y $20 de multa; Julio Loo, estafa; absuelto; Rafael Albear, daño y lesiones, suspendido; Daniel Pita, daño y lesiones, fianza; Luis Pelayo, daño, suspendido; Alberto Gana, daño, absuelto; Severino Prieto, daño y lesiones, suspendido; Florentino Espinosa, daño y lesiones, suspendido; Oscar Rodriguez, hurto, fianza; Gabriel Selles, infracción artículo 3ro Ley de Lotería, suspendido; Reinaldo Guerra, tentativa de hurto, convicto y entregado a sus familiares.

TERCERA SECCION

Ave. de la Independencia No. 119 Teléfono U-4222.
Juez: Dr. Leopoldo Sánchez. Sctrio. Dr. Ricardo Soler.

Multas y arrestos impuestos en juicios celebrados ayer:

Manuel de J. Hernández, por exceso de velocidad y maltrato de palabras, tres pesos; María Izaguirre, por desobediencia y faltas a la policía, 1 peso; Domingo Avalos, por faltas a la policía, 10 pesos; Angel Lli, por daño, 2 pesos; Francisco Novoa y Enrique Borges, por riña, lesiones y faltas a la policía y escándalo, 5 pesos a cada uno; Juan Laserna, por escándalo, tres pesos; Victoriano A. Larín, por desobediencia, faltas a la policía y amenazas, 15 pesos; Antonio Valcárcel, por daño, 2 pesos; Ricardo González, por lesiones por imprudencia, 2 pesos; Juan Alvarez, por desobediencia, faltas a la policía y escándalo, 10 pesos; José Fernández, por escándalo, diez días de arresto; Angel Gil y Juana A. Díaz por escándalo, tres pesos a cada uno; Leonardo Bringuer, por escándalo y embriaguez, 5 pesos; Luis López, por rifa prohibida treinta y un pesos; Carlos Larragoitia, por lo mismo, 3 pesos; Secundino Nova, por resistencia, escándalo y vejación, treinta y un pesos; Juan Saavedra, por resistencia, amenazas y lesiones, treinta y un pesos; José Nibot Casa, Florencio Nibot, y María Luisa Bringuer, por lo mismo que el anterior, diez pesos a cada uno; Cándido Castañeda Batista, por estafa sesenta días de arresto.

Además fueron multadas a 10 pesos; 5 pesos y 3 pesos, ciento treinta y ocho mujeres, por escándalos y faltas leves.

Salieron basueltos 46 individuos y se suspendieron 102 juicios.

CUARTA SECCION

Calzada del Cerro No. 550 Teléfono I-1379
Juez: Dr. Pablo G. de la Maza. Sctrio. Dr. Mario de la Torre.

Multas y arrestos impuestos en juicios celebrados ayer en este Juzgado:

Por infracciones municipales cometidas: 10 pesso a Antonio Lage; 5 pesos a Francisco Díaz López; 3 pesos a Balbino Vázquez; 1 peso a Augusto QuQintana y Avelino Rodríguez. Por lesiones treinta y un día de arresto a Fausto P. Aldama; 31 pesos a Ramón Arias; 2 pesos a Ramón Gómez. Por exceso de velocidad 30 pesos a Humberto Méndez; 4 pesos a Severino Valdés; 2 pesos a Emilio Fernández; 1 peso a Simón Cruz, y Ramón González. Por lesiones y escándalo, 3 pesos a Mercedes Castiñeira; 1 peso a Antonio López. Por lesiones y desobediencia 30 pesos a Modesta Quintas. Por daños 31 pesos a José Blanco; 2 pesos a Herculano Zaldivar, Juan Pérez, Herminia Cabrera, José R. Foyos, José Barros, José Núñez. Por vejación y faltas a la policía 20 pesos a Nicolás Núñez. Por exceso de velocidad y desobediencia, 2 pesos a Generoso Antonio González. Por maltrato de palabras y amenazas 5 pesos a Rubén Carballo. Por rifa prohibida 5 pesos a Restituto Montero.

Salieron absueltos 16 individuos, se decretó la detención de 28 y se suspendieron 36 juicios.

QUINTA SECCION

Calzada de Jesús del Monte No. 502. Teléfono: X-1616
Juez: Dr. Gonzalo Alvarado. Sctrio. Sr. Ramón Franca.

Casos resueltos en el día de ayer: Angel Díaz Gayol y Antonio López Devin, son absueltos de lesiones; Víctor Padilla, lo es de daño; Eduardo Igualada, lo es de amenazas y escándalo; Rafael Jiménez, es aosuelto de infracción del artículo 607 del Código Penal; Horacio Romero de desobediencia y daño; Santiago Tejera Vega, de infracción del artículo 607 del Código Penal; Carlos J. Monzon, de infracción del artículo 598 del Código Penal; Fernando González Valdés, Evaristo Santalla, Luis Ripiere y Emilio Madrazo, de infracción del artículo 598 del Código Penal; Angel Lacuna, por lo mismo; Antonia Rodríguez López, de desobediencia; Rosa Santos Barceló, de riña y maltrato de obras; Juan Castellanos y Ramón Fuentes, de daño; José Pérez Marrero, de lo mismo; Luciano Suárez, de amenazas; Luis Sanz, de lesiones; Evaristo Colino Fernández, de infracción del artículo 607 del Código Penal; José Martínez, de infracción del artículo 598 del Código Penal; Emilio Sánchez, Francisco Pérez Arias y José Jiménez Guillén, de daño; José Arillina, de daño; Eloina Monterrey y Angel Hidalgo, de vejación; Cándido Jiménez, de daño; Gloria Cárdenas Cárdenas, de faltas; Restituto Díaz Prendes, por embriaguez y escándalo, es condenado a 1 peso de multa; José Oswaldo Riera, por daño a la propiedad, 10 pesos; Secundino Hernández Zamora, es condenado, por tentativa de hurto, a 31 días; Ramón García Alvarez, por hurto a 31 días; Rosa Martín Mesa, por lesiones y vejación, 1 peso; Antenio Lastra, por lesiones por imprudencia, 10 pesos; Rafael Carreras, Enrique Calviño y Antonio Llanes, por infracción del artículo 607 del Código Penal 20 pesos cada uno; Miguel Calderín y José Martín Henríquez, por lo mismo 10 pesos a cada; José Fraguela Quesada, por infracción de las Ordenanzas Sanitarias, 5 pesos; Benito Tamargo y José Simón Marrero, por infracción del artículo 607 del Código Penal, 10 pesos a cada uno; Pablo Miranda, por faltas, 1 peso; Clotilde Aguirre, por faltas a la Policía, 2 pesos; Herminia Calcaño, por lesiones y maltrato de palabras 1 peso; Leoncio Martínez, por infracción artículo 598 del Código Penal, 5 pesos; Rogelio Valdés, por daño, 20 pesos; José Rodriguez Arias, por daño, 20 pesos; Francisco Leopoldo Hernández y Benigno F. Díaz Ruiz, por daño, 5 pesos a cada uno.

CRONICA DE TRIBUNALES

El Fiscal del Tribunal Supremo Solicita se Conmute la Pena de Muerte Impuesta al Criminal "Valentino"

CONTINUO CELEBRANDOSE EN LA AUDIENCIA EL JUICIO ORAL DE UN INTERESANTE PROCESO POR ALZAMIENTO COMERCIAL.—RECURSOS DEL ESTADO CONTRA RESOLUCIONES DE LA JUNTA DE PROTESTAS, SOBRE AFORO DE MERCANCIAS.—EL CRIMEN PASIONAL DE SANTA CATALINA, ENTRE MEDRANO Y SAN JACINTO, EN JESUS DEL MONTE.—FALLO EL SUPREMO EN RECURSOS CONTRA FALLOS DE LAS AUDIENCIAS DE LA HABANA, SANTA CLARA Y ORIENTE.—MAÑANA COBRARAN LOS JUBILADOS DEL PODER JUDICIAL

EN EL SUPREMO

El Fiscal solicita se conmute la pena de muerte impuesta a "Valentino"

Evacuando el trámite a su cargo, el fiscal del Tribunal Supremo dictaminó ayer, en el proceso que por el asesinato del señor Carlos M. Cardoso, secretario particular del doctor Ramón Zaydín, se siguiera contra Ramón González (a) "Valentino", que fué condenado, por la Sala Segunda de lo Criminal de esta Audiencia, a la pena de muerte.

Estima el Ministerio Público que procede la conmutación de la pena referida, por la inmediatamente inferior, o sea, cadena perpetua.

Recursos contra fallos de las Audiencias de la Dabana, Santa Clara y Oriente

Ha dictado sentencia la Sala de lo Criminal del Tribunal Supremo, declarando sin lugar el recurso de casación que estableciera el procesado Joaquín Monzón González, comerciante y vecino de esta ciudad, contra el fallo de la Sala Tercera de lo Criminal de la Audiencia de la Habana, que lo condenó a cuatro meses de arresto mayor y multa de doscientos pesos, como autor de un delito de infracción de la Ley de Drogas.

De igual modo ha declarado sin lugar la nombrada Sala, el recurso de casación interpuesto por el procesado Fernando Fernández Ríos, jornalero y vecino de Cienfuegos, contra el fallo de la Audiencia de Santa Clara, que lo condenó a la pena de un año y un día de prisión correccional, como autor de un delito de atentado a agente de la autoridad.

También ha declarado sin lugar la repetida Sala, el recurso de casación interpuesto por el procesado Lucas Menéndez Cabrera, agricultor y vecino de Holguín, contra el fallo de la Audiencia de Oriente, que lo condenó a la pena de cuatro meses y un día de arresto mayor, como autor de un delito de estafa.

Señalamientos para mañana, en el Tribunal Supremo

En lo Civil

Contencioso administrativo. El Estado contra la Junta de Protestas. Ponente: doctor Fuentes. Procurador: señor Villalba.

Contencioso administrativo. El Estado contra la Junta de Protestas. Ponente: doctor Figueroa. Procurador: señor Villalba.

Desahucio: Nicolás del Castaño contra Alduncín y Hermano. Ponente: doctor Fuentes. Letrados: doctores M. Capote y R. Cadavid.

Oriente: Manuela Quintana contra Clemencia Fornollar. Ponente: doctor Trelles. Letrado: doctor Chacón.

Habana: Gonzalo Ramírez contra Sociedad Pintado y Hermano. Ponente: doctor Fuentes. Letrado: doctor R. Cadavid.

En lo Criminal

Habana: hurto. Manuel Ramírez. Ponente: doctor Palma.

Santa Clara: Estafa. Compañía Industrial Agrícola Caibarién S. A. Ponente: doctor Vidaurreta.

Habana: Defraudación. Alfonso La Fuente. Ponente: doctor Palma.

Habana: Imprudencia. Ramón Martínez. Ponente: doctor Rojas.

Santa Clara: Incendio. Tomás González. Ponente: doctor Salcedo.

Habana: Lesiones. Petrona Rodríguez. Ponente: doctor Vidaurreta.

EN LA AUDIENCIA

Interesante proceso por alzamiento comercial

Continuó en la mañana de ayer, ante la Sala Segunda de lo Criminal de la Audiencia, el juicio oral de la causa seguida a Juan Amor Quintero y a Serafín Guerreiro Alvariño, por alzamiento comercial.

Según el Ministerio Fiscal, que modificó sus conclusiones provisionales, los procesados puestos de acuerdo con el también procesado Ramón López Rego, rebelde, simularon que Amor Quintero y López Rego, comerciantes en carbón, debían a Guerreiro, persona completamente insolvente, una cantidad de dinero, con el fin de defraudar a sus acreedores Leal y Hermanos, Sueiras y Pita y a la Industrial de Batabanó, también comerciantes en carbón y eludir el pago de la suma de $1.300, haciendo que Guerreiro les pusiera una demanda por $3.000 moneda oficial.

El fiscal pidió para los procesados Amor y Guerreiro, la pena de ocho años un día de presidio mayor y dos años, crtauo smeseCMF..Y y dos años, cuatro meses un día de presidio correccional, respectivamente.

La defensa de Amor y Guerreiro interesa un fallo absolutorio.

El juicio continuará mañana, jueves.

El Estado contra la Junta de Protestas

El Ministerio Fiscal, en representación del Estado, entabló demanda contencioso administrativa contra la Junta de Protestas, solicitando la revocación de una resolución dictada por la misma, sobre aforo de un cargamento de tejidos de yute y algodón, dictada a instancias de Jorge Vilaró, comerciante de esta plaza.

La Junta de Protestas declaró con lugar la protesta formulada por Vilaró, disponiendo se aplicara a la importación la Partida 133-C, del Arancel, en vez de la 133-G, como hizo la aduana de este puerto, o se, dispuso que no se aplicara el recargo del cuarenta por ciento que indica esta última Partida.

Y la Sala de lo Civil de esta Audiencia, resolviendo el recurso del fiscal, lo ha declarado sin lugar, confirmando el aforo hecho por la Junta de Protestas, sin especial imposición de costas.

Sobre aforo de tejidos de yute y algodón

También ha dictado sentencia dicha Sala en el recurso contencioso-administrativo seguido por el fiscal, en nombre del Estado, contra las resoluciones de la Junta de Protestas, sobre aforo también de tejidos de yute y algodón, importado por Ernesto García Elizalde, comerciante de esta plaza.

Como en el caso anterior, pedía el Estado se aplicara a la importación la Partida 133-G, con el recargo del cuarenta por ciento, en vez de la 133-C, sin dicho recargo, como dispuso la Junta de Protestas.

Y, también como en ocasión anterior, la Sala de lo Civil declara sin lugar el recurso del fiscal y confirma el aforo del referido organismo, sin especial pronunciamiento sobre costas ni de temeridad ni mala fe.

Incidente de impugnación

En el incidente sobre impugnación de honorarios en el concepto de indebidos, establecido por Elena Valdés, viuda de Fernández Arca, comerciante de esta capital, contra el doctor Rodolfo Nogueiras Pérez, de esta ciudad, el juez de Primera Instancia del Oeste, declaró sin lugar la impugnación formulada, con las costas a la promovente, pero sin que se entiendan impuestas por razón de temeridad ni mala fe a los efectos de la Orden 3 de 1901.

Y la Sala de lo Civil de esta Audiencia, en apelación ha confirmado el falo del inferior, reconociendo el derecho a la viuda de Fernández Arca para usar de su derecho en la vía y forma que proceda, y sin perjuicio también de la impugnación por excesivos y ha revocado la sentencia en el particular de costas, que declara en la forma ordinaria.

El crimen pasional de Santa Catalina, entre Medrano y San Jacinto

Acaba de formular sus conclusiones provisionales el fiscal de la Audiencia, en la causa instruída al procesado Juan de Dios Díaz Vega, por haber intentado privar de la vida a la joven Josefina González Sarmiento.

Ocurrió la tragedia, en horas de la mañana del 25 de julio último, en la morada de la ofendida, sita en Santa Catalina entre Medrano y San Jacinto, en esta capital.

Refiere el fiscal que Díaz Vega requería de amores a Josefina, sin que ésta le correspondiese, desde hacía algún tiempo con anterioridad al suceso. El día mencionado, Díaz Vega se presentó en el domicilio de Josefina insistiendo en sus pretensiones; pero como la infeliz rechazara de nuevo sus requerimientos amorosos, Díaz Vega le hizo tres disparos, con el propósito de darle muerte, produciéndole otras tantas heridas de las que tardó en sanar Josefina veintiocho días.

Estima el fiscal que los hechos constituyen un delito de homicidio frustrado e interesa para Díaz Vega, en concepto de autor con las agravantes de reincidencia y morada, diez años y un día de prisión mayor.

Otras peticiones del Fiscal

Dos años de prisión correccional, por lesiones graves y cien días de encarcelamiento, por lesiones menos graves, para Pedro Alonso Marty.

Cinco meses de arresto mayor, por estafa, para Federico Chang.

Tres años, seis meses y veintiún días de presidio correccional, por robo, para Roberto García Valdés.

Cuatro meses y un día de arresto mayor, por atentado con la atenuante de embriaguez no habitual, y ciento ochenta días de encarcelamiento por lesiones menos graves, para José Acosta Morales.

Un año, ocho meses y veintiún días de presidio correccional, por estafa, para Juan Pérez Montes de Oca y Manuel Díaz.

Tres meses de arresto mayor y multa de trescientos pesos, por infracción de la Ley de Drogas, para Luis Martínez Córdoba.

Un año, ocho meses y veintiún días de prisión correccional, para Jesús González González.

Y cuatro años, dos meses y un día de prisión correccional, por amenazas condicionales de muerte sin logro de propósito, para Francisco Oliver Coronas.

Mañana cobrarán los jubilados del Poder Judicial

Según nos comunica el doctor Francisco Llaca Argudín, presidente de la Comisión de Jubilaciones del Poder Judicial, mañana, día 11, jueves, les serán entregados sus cheques, correspondientes al pasado mes de septiembre, a los jubilados del Poder Judicial.

Podrán los interesados acudir, a ese objeto, de nueve a doce de la mañana, a la Secretaría de Gobierno de la Audiencia.

Las labores el jueves y el sábado

Con motivo de ser el próximo viernes 12, día de fiesta nacional, las hroas laborables en la Audiencia el jueves 11, serán por la mañana, de ocho a doce.

Y el sábado 13 también serán de ocho a doce de la mañana las horas laborables.

En el Tribunal Supremo, las horas laborables el jueves 11 serán de doce a cinco de la tarde y el sábado 13, de ocho a doce de la mañana.

Señalamientos para mañana, en la Audiencia

Sala Primera de lo Criminal:

Ismael Pérez. Defensor: doctor Demestre.

Jesús Molina. Defensor: doctor Wotorsman.

Enrique Govín, por imprudencia. Defensor: doctor Zaydín.

Víctor omero, por disparos. Defensor: doctor Pérez Trujillo.

Benigno Viera. Defensor: doctor Gellins.

Sala Segunda de lo Criminal:

Francisco Cárdenas, por imprudencia. Defensor: doctor Peña.

Francisca Zulueta, por infanticidio. Defensor: doctor Sarracent.

Manuela Pérez, por hurto. Defensor: doctor Mármol.

Ramón Ruisánchez, por estafa. Defensor: doctor Cárdenas.

Sala Tercera de lo Criminal:

Aurelio Cabana, por lesiones. Defensor: doctor G. de la Vega.

José Hernández, por lesiones. Defensor: doctor Veiga.

Eladio Duval, por falsedad. Defensor: doctor Sterling.

Ramón Govantes. Defensor: doctor Aedo.

Julio Acosta, por robo. Defensor: doctor Lombard.

Ernesto García, por lesiones. Defensor: doctor Casado.

Sala de lo Civil

No hay.

Juicios orales celebrados ayer

En las distintas Salas de lo Criminal de la Audiencia, tuvieron efecto ayer estos juicios orales:

El de la causa contra Angel Montero y Manuel Hermida, por hurto; el de la de Jesús Gómez, por delito privado; el de la de Arturo Carbonell, por lesiones; el de la de Rafael Gómez, por imprudencia; el de la de Luis F. Pozo, por delito privado; el de la de Luis Nodar, por estafa; el de la de Fermín Llin, por delito privado y el de la de Consuelo Hernández, por estafa.

Notificaciones en lo Civil

Mañana, jueves, tienen notificaciones en la Secretaría de la Sala de lo Civil de esta Audiencia, las personas siguientes:

Luis Castro; Ramiro F. Morris; Eugenio Caragol; Joaquín González Sáenz; Emilio Villaverde; Angel Carrerá; Celestino Veiga; Angel Veiga; Antonio M. Eligio de la Puente; Miguel Angel Rendón (urgente); Enrique Rubí; Tomás Alfonso Martell; Ricardo Pascual Pacheco; Edilio y Francisco Rodríguez; Manuel Bonada; Ulises Giberga; José Pagés; Angel Raimundo Alonso; Ramón Alonso Padrol; Antonio Ledo; Antonio Requena; Juan Ramón. Quintana; Eugenio López de Vivigo; Julio Dehogues; Pedro Pablo Llaguno; Pablo Oceguera; Eloy Cantero; José Pintó; Ricardo Villate; Francisco Espino; Crispín Carrillo; Oscar Era. José María González del Cristo; Martín Sotolongo; Ricardo Pascual Pacheco; José Camer del Alba (urgente); María Avila; Fernández Lamarche; Valdés Hurtado; Felipe Collado; Octavio Martínez Fiallo; Ramiro Collado; Octavio Martínez Fiallo; Ramiro Collazo y Curtis; Emilio Menéndez Serpa (urgente); Pedro Orlando Gil Lobato; Emilio Villaverde; Alfredo Vázquez (urgente); Mario Husillo; Mario Martínez Capella.

DE LA VIDA CIVIL

CITACIONES, SENTENCIAS, SUBASTAS Y EMPLAZAMIENTOS EN LOS JUZGADOS DE PRIMERA INSTANCIA DEL PARTIDO

Relación de las últimas disposiciones dictadas en los distintos juicios seguidos contra personas declaradas en rebeldía o que no han acudido a tiempo para ser notificadas de lo proveído

JUICIOS PRESENTADOS

En el día de ayer se ha presentado en los juzgados de Primera Instancia, los siguientes juicios:

—Un declarativo de mayor cuantía, establecido por José Aguiar y Aguiar contra María Teresa Pedro y Pedro, que correspondió al juzgado del Centro.

—La declaratoria de herederos de José Paulino Avendaño y Chanderal, que correspondió al Juzgado del Norte.

—La declaratoria de herederos de María Luisa de los Dolores Consuelo Pérez y Marquetti, que se turnó al Juzgado de Almendares.

—La declaratoria de herederos de Laura Valdés Pérez, que correspondió al Juzgado del Sur.

—El intestado de oficio de José García, que correspondió al Juzgado del Oeste.

—Una demanda de desahucio presentada por Ernesto Sarrá y Hernández contra Chin Yen Lung, que también correspondió al Juzgado del Centro.

—Otra demanda de desahucio establecida por Cándido Bouso y Bouso, contra Gumersindo Rey y otros, que se turnó al Juzgado del Sur.

—Y unas diligencias promovidas por Manuel Enrique Zimmerman y Ella Sieper, para obtener la dispensa de la ley del divorcio, a fin de contraer matrimonio.

JUZGADO DE PRIMERA INSTANCIA DEL CENTRO

Por edicto de fecha 8, el secretario Gabriel Lafuente cita para las nueve de la mañana del día 5 de noviembre entrante al obrero José Lago Tartaba, que ha presentado una reclamación por accidente del trabajo.

—Por edicto de igual fecha, el propio secretario cita para igual fecha y hora al también obrero Rodolfo Alvarez Serane, que ha presentado también una reclamación.

—Por edicto de fecha de ayer, el secretario Abelardo Piedra anuncia para las diez de la mañana del día 19 de noviembre entrante, la subasta de una parcela de terreno en Arroyo Naranjo, tasada en dos mil quinientos pesos, que le ha sido embargado a Dolores de la Noval por Diegi de la Noval y Acosta, para el cobro de unas obligaciones.

—Por edicto de igual fecha, el secretario Francisco Boudet cita para las nueve de la mañana del día 22 del actual, a José Corrall, demandado por Carmen Biscal y Vento.

JUZGADO DE PRIMERA INSTANCIA DEL NORTE

Por edicto de fecha de ayer, el secretario Andrés García hace saber que por sentencia de fecha anterior, fué confirmada en todas sus partes la del Juzgado Municipal del Centro declarando con lugar la demanda seguida por Rafael Fernández Valdés contra José Lafuente Villalbona.

—Por edicto de fecha 8, el propio secretario cita para las nueve de la mañana del día 17 de los corrientes a José Alboleya y Pérez, que apeló contra la sentencia dictada en un juicio verbal que le seguía "Sauso Ribot y Ca."

—Por edicto de fecha de ayer, el propio secretario cita a Feliciano Soler, queha promovido diligencias para el cambio de apellidos, a fin de que sea informado del informe del Fiscal en relación con este asunto.

—Por edicto de igual fecha, el secretario Fabio Gárate hace saber que por sentencia de fecha 25 del pasado, fué declarada con lugar la demanda seguida por George H. Mauss contra Joaquín Martínez de Areal.

JUZGADO DE PRIMERA INSTANCIA DEL SUR

Por edicto de fecha de ayer, el secretario Mario Casanova emplaza a Armando Solares Campos, a fin de que dentro de nueve días improrrogables conteste a la demanda que le ha presentado Libertad San Germán y León.

JUZGADO DE PRIMERA INSTANCIA DEL ESTE

Por edicto de fecha de ayer, el secretario Augusto C. Oliva hace saber que se ha dispuesto sacar nuevamente a subasta, con la rebaja del 25 por 100 de su avalúo, una casa en el Reparto Santa Amalia, tasada en once mil pesos, que le fué embargada a Amalia Valdés Laureiro y Angel por Amparo Polo y Fernández, para el cobro de un crédito dipotecario.

—Por edicto de fecha 2, el secretario Diego Rodriguez hace saber que el doctor José Manuel River Hernández ha solicitado inscribir a su favor en el Registro de la Propiedad una casa en Santos Suárez, entre Diez de Octubre y Rabí, y que con tal motivo se emplaza a las personas que se consideren con ello perjudicadas para que dentro de ciento ochenta días comparezcan a reclamar sus derechos.

JUZGADO DE PRIMERA INSTANCIA DEL OESTE

Por edicto de fecha de ayer, el secretario Francisco Baños emplaza a Fermín Martínez Villafranca a fin de que, dentro del término improrrogable de nueve días, conteste a la demanda que le ha presentado María Martínez Reno.

—Por edicto de fecha 8, el propio secretario anuncia para las ocho y treinta de la mañana del día 12 de noviembre entrante, la subasta de una finca rústica en Cabaiguán, tasada en nueve mil pesos, que le ha sido embargada a la Vega Sugar Company, por Compañía Financiera Habana, para el cobro de unas obligaciones.

—Por edicto de fecha de ayer, el secretario Eduardo Daumy cita para sentencia a Miguel Alvarado Bauza, demandado por Alberto Carrillo Romero.

—Por edicto de fecha 8, el propio secretario hace saber que por sentencia de fecha 6 fué declarada sin lugar la apelación establecida contra una sentencia del Juzgado Municipal de Regla por José Villasuso Rodríguez, demandado pir Fidel González Gómez.

—Por edicto de fecha de ayer, el propio secretario hace saber a Oscar Giraud D'Clouet, que por providencia de fecha 8, dictada en el juicio que sigue Armando Kavanagh contra Josefa Bonilla Miranda, se ordena el requerimiento de la presentación del apelante, para que presente testimonio de poder.

—También por edicto de fecha de ayer, el propio secretario hace saber que ha sido aprobada la transacción acordada entre Leopoldo Gabancho y Belisario Viera.

Jurisprudencia

MATERIA CIVIL

Quebrantamiento de forma.— Sentencia núm. 34.— Septiembre 17 de 1928.—Requisitos del Art. 5o. Inciso 5o. de la Orden de Casación.—Falta de personalidad.—Modalidades.

LA Compañía AB. promovió juicio declarativo de mayor cuantía en cobro de pesos contra la Compañía CD. Absuelta la demandada por la primera Instancia, la Audiencia de la Habana revocó este fallo, declarando sin lugar en parte la demanda. Inconforme la Compañía AB. acudió en casación por quebrantamiento de forma, alegando: "Precepto legal autorizante. Autoriza este motivo el inciso segundo del artículo 1691 que lo concede por falta de personalidad en alguna de las partes o en el Procurador que la haya representado". En qué consiste el quebrantamiento. Consiste el quebrantamiento de forma acusado en haberse admitido la representación en juicio de la entidad actora, Compañía AB. por medio del Procurador que pretende ostentarla cuando no resulta acreditada su personalidad con los documentos que a ese efecto trajo al juicio.—El Tribunal Supremo ha declarado repetidamente que las certificaciones expedidas por Secretarios de sociedades anónimas son meros documentos privados y por consiguiente, cuando fué impugnada en su legitimidad debió realizarse por los medios procesales adecuados por lo que esa deficiencia apareja indiscutiblemente la falta de personalidad que se acusa. Reclamaciones practicadas para obtener la subsanación de la falta cometida. Al contestar la demanda esta representación hubo de alegar expresamente la excepción de falta de personalidad en la parte actora; la sentencia de primera instancia fué absolutoria, pero esta representación hubo de adherirse a la apelación siendo revocada aquella y declarada con lugar la demanda. Habiéndose omitido en la segunda instancia resolver la excepción de falta de personalidad alegada se pidió aclaración que fué declarada con lugar desestimándose la excepción. Tales son las reclamaciones apropiadas y únicas que dedujo esta parte para lograr la subsanación de la falta cometida.

El Tribunal Supremo declara sin lugar el recurso por estos fundamentos:

Siendo Ponente el Magistrado Dr. Miguel Figueroa y Hernández:

"CONSIDERANDO: que es requisito formal ineludible de todo recurso de casación por quebrantamiento de forma, de acuerdo con el inciso quinto del artículo quinto de la Orden noventa y dos mil ochocientos noventa y nueve que el recurrente expresa en el escrito de interposición en qué consiste el quebrantamiento reclamado, y omitido este requisito procede declarar inadmisible el recurso conforme al artículo once de la propia Orden; que siendo así imponíase en el caso del día hacer originariamente aquella declaración, y en su defecto, corresponde a este Tribunal estimar improcedente el recurso interpuesto por la "Central Algodones S. A.", toda vez que amparado en el número segundo del artículo mil seiscientos noventa de la Ley de Enjuiciamiento Civil al explicar el recurrente en qué consiste el quebrantamiento se limita a consignar que se ha incurrido en él por "haberse admitido la representación en juicio de la entidad actora "Compañía Cobradora S. A." por medio del Procurador que pretende ostentarla cuando no resulta acreditada su personalidad con los documentos que a ese efecto trajo al juicio", añadiendo que, impugnada como fué en su legitimidad la certificación expedida por el Secretario de la Sociedad, que se acompañó a la demanda, ha debido adverarse por los medios procesales adecuados, y que esa deficiencia apareja la falta de personalidad acusada; y con estas expresiones el recurrente lo que hace tan solo es denominar en abstracto la excepción, sosteniendo su procedencia, pero sin explicar en qué consiste; cuando es notorio que la falta de personalidad puede apreciarse a través de varias modalidades y que por ello es preciso destacar y puntualizar aquella que sirva de base a la excepción alegada, para que sea dable al Tribunal resolver acerca de su procedencia.

CONSIDERANDO que declarado sin lugar el recurso procede imponer las costas al recurrente conforme al artículo cuarenta de la Orden noventa y dos de mil ochocientos noventa y nueve".

DIVERSOS CASOS DE POLICIA

SE HACEN NUEVAS INVESTIGACIONES EN LA CAUSA POR LA MUERTE DEL JOVEN ESTUDIANTE ELECTROCUTADO

La madre del joven Julio Tadeo Vila declaró que dos lancheros que recogieron el cadáver de su hijo pudieron apreciar que ya había sido quitada la corriente de los barrotes

En el juzgado de instrucción de la Sección Cuarta declaró ante el juez doctor López Centellas y el secretario señor Zayas, la señora Rosa Vila viuda de Tadeo, madre del estudiante Julio Tadeo Vila, que murió electrocutado al penetrar por una ventana en el torreón de la Chorrera hace días.

Declaró la referida señora que en el necrocomio oyó decir que al ir dos lancheros que vieron muerto a su hijo a extraer el cadáver que había quedado adherido a los balaustres y tela metálica de la ventana, no había corriente en ellos ni en la tela metálica, habiendo alguien que quitó el chucho de la corriente después que ésta produjo la muerte a Julio.

El Dr. Centella sordenó a la policía la investigación de este hecho.

Se ha personado en la causa como defensor del procesado Antonio Iglesias, acusado de ser autor por imprudencia temeraria de la muerte de Tadeo, el doctor Enrique Roig.

AL CAER SE LESIONO UN VETERANO

Fué asistido ayer en el primer centro de socorro, pasando después al Hospital de Emergencias, Mr. Joe A. Holleff, de los Estados Unidos, veterano de la guerra hispanoamericana y vecino accidental del Hotel Plaza, que sufrió la fractura de la pierna izquierda al resbalar casualmente y caerse en el Parque Central.

FALLECIO REPENTINAMENTE OTRO VETERANO

Falleció ayer a causa de un ataque al corazón, el veterano Mr. F. F. Thomas, de 59 años de edad. La autopsia comprobó que padecía del corazón, falleciendo de insuficiencia mitral.

DESAPARECIDO

Dió cuenta a la policía el doctor Enrique Gay Calbó, periodista y vecino de Santa Emiia 86, de la desaparición de su hijo Roberto Gay Novoa, de trece años de edad, que salió de su casa y no ha regresado; temiendo le haya ocurrido alguna desgracia.

GOMAS IMPONCHABLES QUE SE PONCHAN

En la Judicial denunció el señor Nicolás Molina Alvarez, del comercio, vecino de Dragones 25, que leyó un anuncio de la Cuban Goodrich Co., de Zanja 66 1|2, en el cual se ofrecían unas cámaras para automóvil, imponchables, y de larga duración, por $28.80 cada una, y creyéndoo cierto compró dos cámaras. Las tales se le pusieron al auto sin que él pudiera verlas, porque le dijeron que era secreto de la casa la colocición. Puso las dos cámaras que a los pocos días de puestas se le reventaron. Y al dirigirse a la Compañía para que se las cambiaran se negaron a ello y además lo insultaron. Las dos cámaras son usadas y están podridas, por lo que considera que le han estafado en el valor de ambas.

VENDIO LAS MERCANCIAS Y NO PAGO

Denunció a la Judicial el señor Matías Suárez Fernández, de Estrella 67, que suministró mercancías a Paulino López, en 8 y 11, en Santiago de las Vegas, y López se puso de acuerdo con Nicolás Prego, que le tenía embargadas las existencias del establecimiento, y al efectuarse el remate, Prego se adjudió las mercancías a sabiendas que eran del denunciante.

ESTAFA

El señor Manuel Alonso Ampudia, abogado, presidente de la Compañía de Seguros La Universal, de Manzana de Gómez 250, acusó al señor Adolfo Sabas Anzuastegui, de Concepción y Octava,en la Víbora, administrador y tenedor de libros que fué de la referida Compañía, de haber estafado a ésta por valor de 200 pesos, dejando de hacer un pago en el Registro Fiscal del Impuesto del Uno y Medio por ciento y apropiándose de otras cantidades.

Fué detenido y presentado al juzgado de instrucción de la Sección Segunda.

CARCEL Y VIVAC

MOVIMIENTO HABIDO EN EL DIA DE AYER, HASTA LAS CINCO DE LA TARDE

ENTRADAS

José Zequeira Hernández, tentativa de robo.
Tomás Rodríguez González, hurto.
Enrique García, tentativa de robo.
Andrés Piñón Valle, lesiones.
Bartolo Puente Bocanegra, tentativa de robo.
José Martínez Rodríguez, lesiones.
Pedro Suárez Fernández, tentativa de robo.
Joaquín González García, robo.
Luis Guerra Pérez, disparos.
Rosendo Rendueles Ugalde, homicidio.
Antonio González González, tentativa de estafa.
Miguel Fránquiz Brasa, lesiones.
Juliano Plaus Bohigas, estafa en grado de tentativa.
Nicolás Caballero Valido, amenazas de muerte.
Dionisio Noriega, rifa.
Agustín Fragel Santaella, delito privado.
Armando Rodríguez, lesiones.
Raul González García, hurto.
Modesto Ruiz González, lesiones.
Severino Garrido Ferro, estafa.
Armando Quesada López, hurto frustrado.
Justo Henderson, hurto.
Gonzalo Hernández Pérez, hurto.
Wifredo Mora Pérez, hurto.
Ricardo González García, hurto.
Manuel Martínez Méndez, resistencia.
Juan Jaime Asaguía, hurto.
Juan Díaz Hernández, resistencia y hurto frustrado.
Edelmiro Pérez Alonso, hurto.

SALIDAS

Sixto García Fernández, hurto.
Claudio Charles, hurto.
Juan Felipe Maden Baró, hurto.
Jorfge Brown, hurto.
Ramón García Iglesias, tentativa de hurto.
Antonio Chamiso Urquío, hurto.
Antoliano Pedroso Díaz, rifa.
Rafael Arteaga Correoso, lesiones.

REGALO $50 a $500
Garantizamos reserva completa
GARANTIZAMOS EL PAGO SI SE DESEA ANTE NOTARIO
Por toda noticia que produzca el CASTIGO LEGAL de los culpables de sustracciones de mercancías en DROGUERIAS.
Si el culpable legal resulta el comprador de lo sustraido la GRATIFICACION DOBLE no tema nadie sabrá nada
SR. MARIO F. MOREJON
TELEFONO A-7097

Anúnciese en el Diario de la Marina

M.E.C.D. 2016

ANUNCIOS CLASIFICADOS DE ULTIMA HORA

A-3333 A-1014

A ALQUILERES DE CASAS

A1 HABANA

AGUIAR 134, ENTRE MURALLA Y SOL

Se alquilan estos magníficos y bien ventilados altos, compuestos de sala, recibidor, cuatro habitaciones amplias, baño intercalado, agua caliente, timbre eléctrico, cocina de gas, pantry, lavadero y cuarto de criados con servicio sanitario completo. Acera de la brisa. Informa: J. Barquín y Co., Muralla y Aguiar. Teléfono A-7858. UH A-1 S-7929 12 Oct.

ALMENDARES núm. 73 casi esquina a Carlos III, se alquilan en $55 segundo piso de reciente construcción; compuestos de sala, comedor, 3 cuartos, baño intercalado, cocina y servicio de criados. Informan en el teléf. U 1564. UH A1 S8077 13 Oct.

ALQUILO, San Nicolás No. 224, altos, casi esquina Monte, con sala, comedor, 3 cuartos. Informan: Monte y San Nicolás, sastrería El Pueblo. Teléfono A-5191. UH A-1 S-8097 12 Oct.

ESTRELLA 67, esquina S. Nicolás, altos modernos, sala y saleta grande, tres cuartos un baño intercalado completo, cocina gas, cuarto y servicio criado, dos puertas calle 45 pesos, único precio, véase a cualquier hora. UH A1 47005 13 Oct.

SE ALQUILA EN 100 PESOS una grande casa propia para numerosa familia en Reina 131 2o. piso. La llave el encargado. Para informes M-2971, Café La Isla. UH A1 46997 16oct.

SE ALQUILAN

Los espléndidos y ventilados altos del bonito chalet, Neptuno 279, entre Infanta y Basarrate, informan en los bajos. UH A1 46919 14oct.

ALQUILO bonitos bajos, Escobar 134, cerca tranvías San Rafael. Tres habitaciones, dos baños, comedor. Véalos de 1 a 5 y véame en E, 242. Vedado. A-1 47090 15 Oct.

CARLOS III NUMERO 211

Espaciosos altos, entre Franco y Subirana. Sala, recibidor, galería, 4 cuartos, 2 para criados, traspatio. Llave en los altos de 2 a 6. F-1695. UH A-1 S-8136 12 Oct.

ESPLENDIDA situación. Se alquilan los amplios bajos de Aguila 96. Pardo, Cuba 52, de 3 a 5. Telfs. A-7625 o F-1283. A1 47022 19 Oct.

CASA NUEVA. Sala, tres cuartos chicos, baño intercalado, comedor corrido, cuarto criado, cocina gas, $50. Lealtad 35, dos cuadras Malecón. Llave bajos. A-2484. F-5230. A-1 47050 12 Oct.

AMPLIA Y FRESCA

Campanario 88, casi esquina a Neptuno, en segundo piso, alquilo espaciosa casa con sala, recibidor, comedor, cuatro amplias habitaciones con baño intercalado. Precio. 70 pesos. Informan el portero en los bajos La Campana. A1 47128 11 Oct.

A2 VEDADO

SE ALQUILA el chalet calle O No. 10, entre 17 y 19. Precio: $300. También un piso en el edificio Piloto, calle O entre 17 y 19, con garage y elevador. Informan en la misma. También una casa de inquilinato en la calle San Lázaro número 17, Víbora, con 19 habitaciones. Informan en la misma. UH S.8003 10 Oct.

ALQUILO los hermosos y frescos altos G número 40, entre 17 y 19, siete habitaciones, 2 baños intercalados, closets, servicio de criados. Tiene garage. F-1592. A-2 S-8139 16 Oct.

A3 CERRO

A VIVIR MUY BARATO Y BUENO

Altos y bajos, con sala, comedor, tres cuartos, $34, una cuadra esquina Tejas. Calle Cruz del Padre esquina Velázquez. Llaves e informes bodega. Dueño: A-7841 y M-5798. UH A-3 46838 18 Oct.

A4 JESUS DEL MONTE

SE ALQUILA, General Lee, 22, entre Durege y Serrano. Jardín, portal, sala, comedor y dos cuartos. Santos Suárez. A-4 47102 12 Oct.

A5 VIBORA Y A. APOLO

SE ALQUILA en $50.00 la moderna casa Gelabert núm. 12, media cuadra del Parque Emilia de Córdova, Loma Tennis Víbora, tiene jardín, portal, sala, saleta, 3 habitaciones, baño completo intercalado, comedor, cuarto y servicio de criados, cocina y calentador de gas, patio y traspatio con árboles frutales. Llave chalet Avenida de Acosta y Carlos Manuel. Informan Teléf. A 4820. A5 S8143 14 Oct.

A8 MARIANAO

SE ALQUILA la hermosa casa Samá 4, Marianao, con sala, comedor, seis cuartos y uno alto, baño y servicio para criados. La llave al lado. Teléfono A-1805. U. H. A-8 46833 13 Oct.

SE ALQUILA en 25 pesos chalet moderno, jardín, portal, sala, saleta, dos cuartos, cocina, baño, patio, a la esquina trenes Zanja y Terminal. Calle Almendares 48 Reparto Nogueira, Marianao. Otros tres sin estrenar, 30 pesos. Informan José García, Muralla 16, teléfono FO 7976. A8 47123 12 Oct.

B OTROS ALQUILERES

B1 DEPARTAMENTOS

VEDADO 11 entre 22 y 24 núm. 118 a una cuadra de la línea se alquilan en $12 y $14 apartamentos sala, cuarto, cocina, cuarto baño, patio, luz y mucha agua. Informa el encargado. UH B1 45114 11 Oct.

B2 HABITACIONES

SANTIAGO 11, casi esquina Salud y a una cuadra de Belascoaín. Se alquilan habitaciones a $12 y $13. Informa el encargado. Orden y moralidad. UH B_2 47089 12 Oct.

SE ALQUILA una habitación para hombres solos o matrimonios sin niños. Suárez 49 1er. piso. Informan señora Isolina. B2 47138 17 Oct.

B3 LOCALES PARA COMERCIO

SE ALQUILA muy barato un local nuevo claro y ventilado para establecimiento con puertas de hierro, frente a Obras Públicas, en Sol 38. La llave en el café Más informes: teléfono U-2830. B-3 S-8124 14 Oct.

EN MERCED núm. 71, se alquila una nave con 250 metros planos, dos puertas metálicas, agua en abundancia; se dá muy barata. Informan en Carlos III y Montoro, altos. Teléfono U 2795. UH S7998 12 Oct.

ESPLENDIDA situación. Se alquilan los amplios bajos de Aguila No. 96. Pardo, Cuba No. 52, de 3 a 5. Teléfonos A-7625 o F-1283. (B-3) 47023 19 Oct.

EN GALIANO casi esquina a Concordia, acabado de fabricar. Se alquila un bonito local propio para establecimiento. Hablen con el dueño. Cerro No. 552. Teléfono I 1790. B3 47100 12 Oct.

ALQUILO propio para garage o almacén local de 600 metros. Avenida de Menocal núm. 98, entre San José y San Rafael llaves en la esquina e Informan Notaría de Sellés, Aguiar esq. a Muralla. Teléf. M 3268. B3 47121 13 Oct.

B7 VARIOS

ALQUILO comedor y cocina, en casa de huéspedes, tiene varios abonados. Informan Lamparilla 58 altos. B7 47104, 12 Oct.

C COMPRAS

C4 AUTOMOVILES Y ACCS.

COMPRO cuña de contado, cambio universal. Sr. Canales San Miguel 53. De 9 a 12 y de 3 a 5. UH C4 47137 12 Oct.

C10 OBJETOS VARIOS

COMPRO enseres de comercio y oficina vidrieras sillas de café mesas vitrolite y de fonda, cocinas de carbón caja contadora y caudales. Informes Crespo 51 Fernández de 9 a 11. Teléf. A 8533. C10 47127 13 Oct.

D VENTAS

D1 CASAS

VENDO en la Víbora, junto al paradero moderna y muy bonita casa, jardín, portal, sala y saleta, 3 cuartos, baño intercalado y de criados, comedor, cocina y jardín al fondo. Teléf. I 6347. D-1 UH 46314 12 Oct.

SE VENDE una buena esquina a veinte pasos de las vías de comunicación, tiene tres casas de sala, comedor, dos habitaciones, buen patio, baño y cocina y un establecimiento en la esquina con su accesoria, para informes en la calle de Estrada Palma núm. 148, Víbora. I 2746. UH D1 46523 11 Oct.

CASA PARA RENTAS

Se vende en $13.500 en la calle San Buenaventura entre Milagros y Santa Catalina, en la Víbora, fabricada en un solar de 450 metros, compuesta de casa al frente de dos plantas. Además una cuartería al fondo de 12 cuartos con entrada independiente. Se vende por no poderla atender garantizando un interés del 11x100 libre, verificándolo alquileres. Su dueño: calle 8 No. 25. Tels. F-4357, Vedado. D-1 47098 24 Oct.

OPORTUNIDA. Propiedad moderna, dos cuadras Malecón, armazón concreto, cantería, tres plantas, 5.1.|2x20.1|2 cada planta, sala, tres cuartos, otro criado, comedor, baño intercalado. Renta actual: $155. Precio: $18.000. Se deja parte para hipoteca 7x100. A.2484 y F_5230. D-1 47051 12 Oct.

VENDO, Barcelona 12, dos plantas, 110 metros Renta 160 pesos. Establecimiento. Teléfono A-7168. D1 47062 16 Oct.

VENDO, Galiano 35, dos plantas, 200 metros. Muy barata. Teléfono A-7168. D-1 47063 16 Oct.

VENDO, Monte 2-F, media cuadra Plaza Fraternidad, dos plantas establecimiento Teléfono A-7168. D-1 47064 16 Oct.

VEDADO se vende en la calle 17 esquina a 10 número 470 una residencia de dos pisos y una sola entrada, sólida construcción, con sala, recibidor, comedor, repostería, 5 habitaciones, 2 baños, cuarto de criados, portal, garage, jardín, etc. Tiene un hall en cada piso. Situada en esquina de fraile, a una cuadra del colegio Teresiano. Puede dejarse la mitad en hipoteca a largo plazo, con módico interés. Llave e informes: Dr. Crabb, O'Reilly 44. D1 47132 15 Oct.

D2 SOLARES

VEDADO. Vendo solar de esquina, H y 25, muy barato y facilidad de pago. También vendo parcelas de centro y esquina en la Avenida de los Presidentes de 21 a 27. UH D_2 47105 19 Oct.

D3 ESTABLECIMIENTOS

GRAN NEGOCIO

Vendo almacén de víveres finos y Panadería, en $18.000. Informa Armando. Jesús del Monte No 515, moderno, barbería. UH D3 S7988 19 Oct.

MAGNIFICA OPORTUNIDAD

Por tener que ausentarse su dueño se vende un bar situado en lugar céntrico y de mucho porvenir, dándose facilidades. Informan Ramón Torres y Eloy R. Manzano Edificio La Metropolitana, centro planta baja teléfono A 8482 pregunte por Manzano. UH D3 46945 11 Oct.

VENDO una de las mejores vidrieras de tabacos y cigarros de la Habana, venta diaria $25, 5 años contrato último precio $1.200 doy facilidades de pago Cuenya, Dragones y Amistad, café. D3 47114 13 Oct.

GANGA farmacia, se vende barata; tiene buen punto y contrato, sin deudas. Informan: calle Luis Estévez 13, señor Castañón, de 7 a 10 p. m. Habana. D3 47135 24 Oct.

D4 AUTOMOVILES Y ACCS.

Se vende un moderno Packard, 8 cilindros, en perfectas condiciones. Se garantiza. Teléfono A-4061. UH D4 E2124 oct11

SE VENDE una motocicleta Indian en $130 informen días laborables Ayesterán núm. 2 garage, días festivos, Mangos núm. 2-E. D-4 47115 12 Oct.

D6 MUEBLES Y PRENDAS

SE VENDEN varios muebles y lámparas para informes F 2277. UH D6 S8084 9 Oct.

VENTA LOCA DE MUEBLES

Juego de cuarto de tres cuerpos color beig estilo Luis XV: $225; una idem de cedro marqueteado, $150; y uno en color verde, ganga, $130; uno de dos cuerpos de caoba, marqueteado, semi-regalado: $225.00; uno de cedro, fileteado, en color caoba: $110; uno id, sin filete, $65; uno esmaltado, ganga verdad, $125; uno jaspeado, en azul cobalto: $65; uno id., color rosa, $60; varios juegos más, modernos, con cinco piezas: $55; juegos de sala, color rosa-lila: $85; uno id., color gris: $65; más juegos estilos suizos y americanos, 14 piezas a $50; un juego de recibidor, de caoba tapizado en cuero nuevo: $80; un idem, estilo internacional, color caoba y crema: $70; uno de mimbre: $90; juegos de comedor de caoba, enchapados en nogal: $225: uno idem, color caoba fileteado: $110; uno idem bronceado: $100; Aparadores modernos ovalados: $20; idem cuadrados a $15, con tapa de cristal. Escaparates modernos, con lunas, a $27; coquetas modernas a $15; antiguas a $8; camas de madera, a $8; camas de madera, a $12; idem de hierro, modernas, a $9; Máquinas de Singer desde $15; Vitrinas modernas desde $20; Burós de cortina a $17; baúles escaparate a $17; neveras de $10 en adelante. Relojes de pared, modernos, a $8; cuadros y lámparas a precios irrisorios; Pianola Eléctrica Nueva: $425; una Victrola Ortofónica, de gabinete, marca J. L. Stowers: $110; una idem Víctor, con diafragma ortofónico, $60; fonógrafos desde $10, e infinidad de objetos que damos a precios jamás vistos. Tenga la bondad de analizar los precios antes expuestos y antes de juzgarse ideas opuestas háganos una visita para que se convenza y al mismo tiempo saldrá complacido. "La Casa Ferro", Gloria 123. Teléfono M-1296. U. H. D-6 45505 14 Oct.

D7 INSTRUMENTOS DE MUSICA

GANGA. Un magnífico autopiano en buenas condiciones de funcionamiento, muy buenas voces. Tiene bastantes rollos, último precio: $175. Luz No. 76, bajos. Habana. D-7 U. H. E-1911 10 Oct.

D8 ANIMALES

VENDO perro policía de 9 años Inquisidor 39 Martínez. D8 47107 13 Oct.

Suscríbase al Diario de la Marina

E SE SOLICITAN

E1 CRIADAS Y CRIADOS

SE NECESITA una muchacha española para ayudar a la limpieza en una casa de comidas. Solo un matrimonio de familia. Sueldo: $23.00. Luyanó No. 1, esquina a Toyo. E-1 47087 11 Oct.

NECESITO un buen criado de mano. Sueldo $45; una criada para cuartos $30 y un muchacho español $18. Compostela 58. E1 47110 11 Oct.

CRIADA española se necesita una que sea joven y limpia si no reune estas condiciones que no se presente en Prado 47 altos. E1 47116 11 Oct.

UNA BUENA criada de mediana edad, se solicita en la calle J núm. 35 esq. a 17 bajos; ha de entender algo de costura y saber planchar. E1 S8142 12 Oct.

SE SOLICITA una jovencita de 14 a 16 años para los quehaceres de una casa; se enseña a coser, se da casa comida ropa limpia y uniforme. Sueldo $10.00. Informan F 3789 13 núm. 477 esq. a 12. Vedado. E1 S8141 12 Oct.

SE SOLICITA una muchacha blanca, de 12 a 14 años, para los quehaceres de una casa chica. Informan en San José 135, 3o. entre Infanta y Basarrate. E1 47136 12 Oct.

E-2-COCINEROS Y COCINERAS

SE SOLICITA cocinera que duerma en la colocación y que sepa su obligación. San Miguel 254, letra E. E-2 47091 12 Oct.

E3 PARA 2 SERVICIOS

EN CASA de corta familia extranjera, se necesita una joven peninsular para hacer la limpieza de la casa y que entienda de la cocina. Tiene que ser formal y cumplidora. Sueldo: 30 pesos. Se duerme en la colocación Calle 25 No. 239-B, entre F y G, Vedado. UH E-3 46858 10 Oct.

SE SOLICITA una joven peninsular para cocinar y lavar, si no sabe cocinar que no se presente. Tiene que dormir fuera. E-3 47074 11 Oct.

SE SOLICITA una criada para limpiar y cocinar, si no sabe cocinar que no se presente. Sueldo: $30.00. Calle A, entre 27 y 29, altos. Se exigen referencias. UH E-3 S-8138 12 Oct.

PARA COCINAR y limpiar para 3 de familia, se solicita una peninsular. Sueldo: $20.00. Casi esquina a 29. Tel. F-3423. E-3 47095 11 Oct.

E4 MANEJADORAS

SE SOLICITA una buena manejadora con referencias. Sra. González. Baños y 13. Vedado. E-4 S-8099 11 Oct.

E5 CRIANDERAS

SE SOLICITA pua. criandera de dos a 4 meses blanca, que tenga certificado de Sanidad. Llamar al teléf. FO 7948. E5 S8546 11 Oct.

F SE OFRECEN

F1 CRIADAS Y CRIADOS

SE DESEA colocar una joven española para criada de manos, sabe trabajar bien, tiene buenas recomendaciones y prefiere el Vedado. Informan en el teléfono F 6145. UH F1 46772 10 Oct.

SE DESEA colocar un joven para criado de manos, con varios años de servicio en casas finas, de las que tiene referencias. Llamen al teléfono F.6094. UH F_1 46851 11 Oct.

DESEA colocarse una joven española para criada de mano o criada de cuartos, tiene quien la garantice. Informa teléfono U 7057. UH F1 46999 10 Oct.

JOVEN española desea colocarse para habitaciones o comedor; cose bien; tiene referencias. Informan: I-1037, Luyanó. F-1 47041 12 Oct.

MUCHACHA española, seria y acostumbrada a servir familias de las más distinguidas de la Habana, desea colocarse de criada de manos; sabe su obligación y tiene referencias de las mismas. Informes Telf. F_1532. F-1 47037 12 Oct.

SE OFRECE criado de mano peninsular, experto en todo servicio fino, trabajador; tengo recomendación de casas buenas. Teléf. A 4792. F1 47109 12 Oct.

DESEA colocarse una joven española de criada de cuartos o comedor. Es formal y trabajadora. Entiende de costura y tiene referencias. Telf. M-5098. F-1 47106 12 Oct.

SE DESEA colocar muchacha española para limpiar cuartos y coser; lleva tiempo en el país. Sabe cumplir con su obligación. A-5985. F-1 47101 12 Oct.

DESEAN colocarse dos muchachas españolas de criada de mano o de cuartos saben coser y entienden algo de cocina. Son formales y tienen buenas referencias. Teléf. A 7178. F1 47113 12 Oct.

SE DESEA colocar una joven española de criada de mano o cuartos y tiene referencias. Teléf. F 1873. F1 47112 12 Oct.

DESEA colocarse una española recién llegada para criada de un matrimonio. Desea dormir fuera, teléf. A 4792. F1 47108 12 Oct.

DESEA colocarse una joven española de criada de mano o de cuartos tiene buenas recomendaciones informan Progreso 13 teléfono M 6436. F1 47124 12 Oct.

CRIADO fino joven español se ofrece a casa particular, tiene referencias. Por escrito de familias, muy conocidas. Informan teléf. M 6059. F1 47126 12 Oct.

SE DESEA colocar joven española de criada de mano o cuarto tiene buenas referencias, teléf. A 7095. F1 47133 12 Oct.

F2 COCINERAS Y COCINEROS

COCINERA española, de mediana edad desea colocarse en casa de corta familia, para cocinar solo; es muy aseada, tiene inmejorables referencias. Informarán; Monte 248, letra A, altos. Telf. M-1043. UH F_2 46903 10 Oct.

DESEA colocarse una buena cocinera y en la misma una criada de manos o comedor. Tienen buenas referencias; no les importa juntas o separadas. Pocito 56. Altos del garage. F-2 47027 11 Oct.

SEÑORA española desea colocarse para cocinar, sabe bien su obligación, no se coloca fuera del Vedado. Teléf. F 6207. F2 S8144 12 Oct.

COCINERO y repostero desea prestar servicios a casa particular entiende de dulces finos y helados tiene garantías. Teléf. F 6227. F2 47118 12 Oct.

SE OFRECE un cocinero y repostero para casa particular o comercio. Informa teléfono I 6888. F2 47130 12 Oct.

COCINERO blanco, del país, se ofrece para hotel o casa de huéspedes. Informes, teléf. M 4802. F2 47119 12 Oct.

F3 PARA 2 SERVICIOS

SE OFRECE una muchacha mediana edad para habitaciones y manejar. Informes F 1532. UH F3 46728 19 Oct.

DESEA colocarse joven española, criada de cuarto y costurera. Sabe cortar por figurín. Informan calle K núm. 3, entre 21 y 23. Teléf. F 5393. UH F3 46768 10 Oct.

JOVEN española se ofrece para criada de manos o cocinar y limpiar si es casa chica. Buenas referencias. Informan: teléfono F-6004. UH F-3 47088 11 Oct.

SE DESEA colocar una joven española para criada de cuartos o cocinar y limpiar para corta familia. F_6185. F-3 47070-71 12 Oct.

DESEA colocarse una señora española para cocinar y limpiar a corta familia. Informan: Manrique 131. F-3 47042 12 Oct.

SE DESEA colocar una muchacha española, recién llegada, para manejadora o criada de manos. Informan: Muralla No. 96, altos. F-3 47103 12 Oct.

SE DESEA colocar una joven española lleva poco tiempo en el país, para criada de manos o manejadora. Telf. A-6207. F_3 S.8137 12 Oct.

SE COLOCA para cocinar una señora de mediana edad, también hace alguna limpieza. Informan: teléfono I-7296. F-3 S-8125 12 Oct.

DESEA colocarse una joven española para manejadora o criada. Sabe coser. Tiene referencias. Informan: Vives 154, bajos. M-4024. F_3 47093 12 Oct.

DESEA colocarse una joven española, de criada de manos o manejadora; desea familia seria. Informan: Merced número 97. Telf. A-4490. F-3 S_8121 12 Oct.

SE DESEA colocar una joven española, criada de manos o de cuartos o manejadora. No le importa salir al Vedado. Tiene referencias. M-4707. F-3 47056 12 Oct.

SE DESEA colocar joven peninsular de criada de mano y cocinera para un matrimonio solo, o manejadora, informe en Rayo 65, teléf. M 7508. UH F3 47117 11 Oct.

DESEA colocarse joven española de criada de manos, entiende algo de cocina, tiene referencias. Informan A 5224. Angeles 23. F3 47120 12 Oct.

SE DESEA colocar una joven española para cocinar y limpiar para corta familia. Informan Sampedro 6. Teléfono A 5394. F3 47129 12 Oct.

F5 CRIANDERAS

SEÑORA joven desea colocarse de criandera con certificado, Belascoaín 637, habitación 36 Amelia. F5 47131 15 Oct.

F6 CHAUFFEURS

CHAUFFEUR, desea casa formal y seria; doce años de práctica, sin pretensiones, buenas referencias. Llamen al teléfono M-2562. F-6 UH 46339 10 Oct.

CHAUFFEUR, ocho años práctica, desea colocarse en casa particular o de comercio. Tiene referencias. Informan: teléfono U-3007. F-6 47081 12 Oct.

SE DESEA colocar un chofer en casa particular o de comercio, tiene buenas referencias y maneja toda clase de máquina. Teléf. M 4121. UH F6 46764 12 Oct.

CHAUFFEUR español, desea colocarse en casa particular o comercio, maneja toda clase de máquinas; tiene las mejores referencias, sin pretensiones. Tel. F-2642. UH F-6 S-8140 12 Oct.

F7 COSTURERAS

DESEA colocarse una costurera en casa particular; cose por figurín y tiene mucho gusto en ropita de niño. No tiene inconveniente en hacer alguna limpieza de habitaciones. Informan: Amistad 96. Teléfono A-1209. F-7 46964 11 Oct.

F9 OPERARIOS Y APRENDICES

SE SOLICITA un barbero para atender una barriada, que sea formal, es para que la trabaje para él nada más. Tiene que pagar el alquiler del local. Calle Milagros y María Rodríguez, al lado de la bodega. (F-9) S-8120 14 Oct.

G AVISO OPORTUNO

G3 AGENCIAS DE COLOCACIONES

AGENCIA Montalvo, la mejor de la capital, con sucursales en España y Jamaica inglesa. Calle 17 esquina F. Teléfono F-4427. Necesito criadas españolas. U. H. G-3 S-7772 28 Oct.

PROFESOR Domingo Valdés Goñi, de 1a. y 2a. enseñanza, dá clases a domicilio. Sabe inglés. Campanario 43, altos. Teléfono A-4153. G-9 47097 24 Oct.

G9 ENSEÑANZA

PROFESORA de bordados a máquina y de pintura de adorno, dá clases a domicilio. Precios módicos. Telf. M-5340. G-9 47096 15 Oct.

SOMBREROS profesora enseñada por francesa, en Barcelona, doy clases rápida y perfectísimas, desde cortar formas, flores, adornos, plisados a mano. San Miguel 3 altos, teléfono M 6025 y correspondencia. G9 47125 17 Oct.

G10 INTERES GENERAL

QUIROPEDISTA "Alfaro" hijo, Prado 109, bajos. Teléf. A 6613. En el gabinete, 1; a domicilio, convencional. Curo los callos y las uñas sin dolor. Consultas de 8 a 11 y de 1 a 4. Domingos de 9 a 11. UH G10 47122 12 Oct.

H AVISO ESPECIAL

H2 CASAS DE HUESPEDES

CASA DE Huéspedes, Reina 37, una amplia habitación dividida en dos, con o sin muebles, para hombres solos, matrimonio, frente a Galiano. H-2 47099 12 Oct.

H3 COMIDAS A DOMICILIO

SERVICIOS de comidas a domicilio, servicios: arroz con pollo los domingos; costillas de puerco los jueves, y los demás días siempre variado. Llame hoy mismo. Teléf. M 3857. H3 S8145 17 Oct.

H8 DINERO EN HIPOTECAS SE OFRECE

DINERO para hipoteca desde 500 pesos hasta 50 mil Habana y sus repartos. Campanería. Habana 53-A, M 7785. UH H8 46818 11 Oct.

TENGO para hipotecas en casas Habana o sus barrios $3.000, $10.000 $10.000 $17.000. Se toman $30.000 garantía casa con doble valor. Informa Torres I-5006. H8 47139 12 Oct.

H10 MISCELANEA

Neveras Buenas y Baratas "LA ZILIA" Suárez 43-45-47. Tel. A-1598

PROFESIONALES

MARTINA GOMEZ DE POSEPH

Comadrona facultativa del Centro Benéfico Hijas de España y Sociedad Americana. Curo el flujo por los últimos procedimientos científicos. Consultas: lunes, miércoles y viernes de 2 a 5 de la tarde y por la noche de 7 a 9. Espada 78, moderno. Teléfono U-1792. E-2120 9 Nov.

DR. OROSMAN LOPEZ

Profesor Titular de Ortodoncia de la Universidad y Dr. Manuela López, Cirujanos Dentistas. Trabajos dentales en general y especialmente corrección de defectos de posición en los dientes de niños y adultos. Procedimientos nuevos. Consultas de 9 a. m. a 4 p. m. Calle J número 16, Vedado. Telf. F-3212. E-2122 9 Nov.

Dicte Usted Mismo su Anuncio Por Teléfono

Lector: Si desea vender, alquilar o comprar algún inmueble u objeto, o solicitar trabajo, o si necesita empleados para su negocio o sirvientes para su casa, no se mueva, que el calor es sofocante. Llame a cualquiera de los teléfonos:

A-3333 -- A-1014

DICTE USTED MISMO SU ANUNCIO O PIDA USTED UN MENSAJERO.

ROMPECABEZAS.

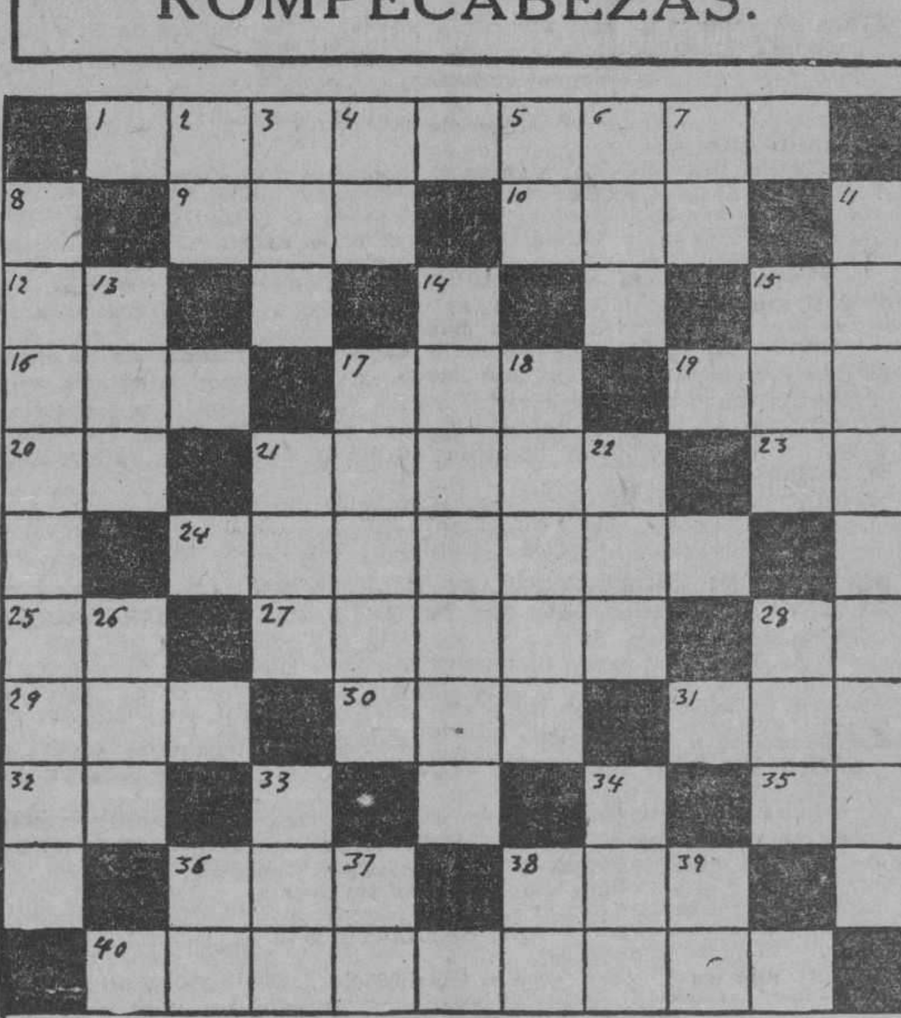

LEASE HORIZONTALMENTE

1.—Desgracia, infortunio.
9.—Existir.
10.—Adverbio de cantidad.
12.—Por la mañana.
15.—Interjección despectiva.
16.—Apócope de tanto.
17.—Vegetal comestible muy usado.
19.—Alimento farináceo.
20.—Contracción.
21.—Vaso sagrado.
23.—Artículo (fem.).
24.—Molusco de carne muy estimada que segrega un líquido negro como tinta.
25.—Antigua moneda de cobre usada por los romanos.
27.—Moverse a flote en el agua.
28.—Abreviación inglesa de calle.
29.—Pariente cercano.
30.—Quepis militar español.
31.—Del verbo caer (descendí, rodé).
32.—Forma que toma la partícula privativa a antes de vocal.
35.—Nota musical.
36.—De esta manera.
38.—Cólera, coraje.
40.—Nativo de América.

LEASE VERTICALMENTE

2.—La primera carta de la baraja.
3.—Símbolo del Zodíaco que representa al león.
4.—Terminación de infinitivo de verbo.
5.—999.
6.—Donar.
7.—Igual que 25 horizontal.
8.—Grandes saltos de agua.
11.—Surtidor, fuente.
13.—Negación del bien.
14.—Utensilio para colar líquidos.
15.—Mineral de calcio.
17.—Hacer calado en las telas, metales, madera, etc.
18.—Instrumento de acero para desgastar metales (plural).
21.—Individuo de la raza canina.
22.—Monarca europeo destronado.
26.—Preposición separativa y negativa que indica carencia o falta.
28.—Condimento.
33.—Aquel, demostrativo.
34.—Aféresis de ahora.
36.—Por la mañana.
37.—Marchar.
38.—99.
39.—Igual que 32 horizontal.

La solución mañana.

Solución al rompecabezas de ayer.

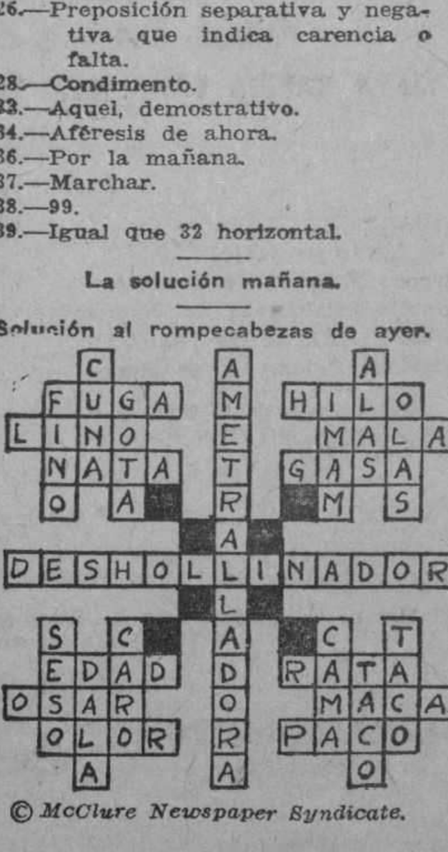

© McClure Newspaper Syndicate.

LA EXCURSION A CARDENAS POR LOS TORCEDORES

Llegó de Cienfuegos el supervisor sanitario. El alcalde de Matanzas. Pasajeros en la Terminal

La próxima excursión de los torcedores.—Para el domingo 14 del corriente. los Ferrocarriles Unidos de acuerdo con la Asociación de Torcedores, correrán dos trenes especiales a Cárdenas, con el fin de trasladar a aquella Ciudad, a los socios de aquella colectividad, con el fin de efectuar un miting como hicieron hace días en Matanzas.

El precio para esta Excursión será de UN PESO CINCUENTA CENTAVOS, viaje de ida y vuelta, saliendo de la Terminal en las primeras horas de la mañana para regresar el mismo día por la noche.

También podrán asistir a esta fiesta los familiares y amigos de los asociados, pudiendo adquirirse los boletines en taquilla o en la Asociación de Torcedores.

Dado el embullo existente, todo el que desee asistir debe de apresurarse a reservar su ticket, pues el número de viajeros será limitado y se calcula que asistan cerca de dos mil personas.

En Cárdenas los excursionistas además del miting, podrán visitar el gran museo que se conserva en aquella Ciudad, así como de trasladarse a la hermosa Playa de Varadero, donde podrán admirar unas de las playas mas lindas del mundo, pues los Ferrocarriles Unidos han confeccionado un itinerario de manera que puedan tener tiempo para visitarlo todo.

El que desee mas informes relacionados, con esta fiesta puede dirigirse al señor Arturo Fernandez, Agente de Propaganda de los Ferrocarriles Unidos Tercer Piso de la Estación Terminal, o al señor Ricardo García, Presidente de la Asociación de Torcedores.

Rafael Flores del Monte.—Procedente de Ciego de Avila, llegó ayer por la mañana el señor Rafael Flores del Monte, Vice Presidente de aquel Ayuntamiento.

El Supervisor de Sanidad de Cienfuegos.—En el tren directo llegó ayer por la mañana, procedente de Cienfuegos, el Capitán del E. N. doctor José Randín Supervisor Sanitario de aquella Ciudad, con el objeto de entrevistarse con el doctor F. M. Fernández, Secretario de Sanidad, para darle cuenta de lo adelantado que se encuentran los trabajos de saneamiento y del análisis hecho de las aguas de aquel acueducto.

El alcalde de Matanzas.—Procedente de Matanzas, llegó ayer por la mañana en el tren Expreso Limitado, el señor Benigno González Alcalde Municipal de aquella Ciudad, acompañado del Representante doctor Juan M. Haedo.

Rogelio Cacho.—También llegó ayer por la mañana procedente de Matanzas, en el tren Expreso Limitado, el señor Rogelio Cacho, Agente de los Torristas de los Ferrocarriles Unidos en aquella Ciudad.

Tren a Camagüey.—Salieron ayer por la mañana por este tren a: Matanzas José Agustín Gronlier, Segundo Jefe de aquella Policía, el doctor Novo, la señorita Josefina González; a Real Campiña Antonio Sotolongo y sus familiares; a Colón Pedro Alvarez, José Sánchez Santiago, Luis Molina y Eusebio Ercilla; a Camagüey la señora Manuela Bertrán e hijos; a Cienfuegos la señora de Carmona, la señorita Rosita Comas, a Camagüey, Santiago Arguelles; a Santa Clara, la señora Josefina Bertrán de Ayala, esposa del señor Francisco Moreno de Ayala, Jefe de Información de nuestro colega "La Prensa" y su hijito "Pancholo", la señora María T. Freire de Bertrán.

Manuel Sainz.—Salió ayer para Matanzas, el señor Manuel Sainz, Superintendente General del Ferrocarril Cubano de Hershey en aquella Ciudad.

Tren de Cienfuegos y Caibarién.—Llegaron ayer por estos trenes de: Encrucijada Pedro Santos, la señora María González Viuda de Surís; de Matanzas Antonio Rodríguez; de Santa Clara, el doctor Rubén Martínez; de Cárdenas la señora Viuda de Preito y su hijo Oscar, Antonio Calderón; de Cienfuegos Donato Artimes, el doctor Juan Echeveitia, Letrado Consultor de aquel Ayuntamiento, el doctor Juan Silva, José Camajón, y el Teniente de la Marina Nacional Pedro Giol.

Tren Expreso Limitado.—Llegaron ayer por este tren de: Santiago de Cuba, Mariano Lora, Santiago C. Rojas y señora, la señora María García y su hija Margot, José Trens, Daniel Caccio; de Camagüey el doctor Tomás Hernández y familia, el rico hacendado Alberto Meneses, el Capitán del E. N. Muro Orozco, Zacarías Barrios y familia, Luis Loret de Mola y sus familiares; de Matanzas el doctor Carlos Valdés Cartaya, Esteban Baquedano; de Sancti Spíritus Manuel Alayón y familia de Tuinicú, H. B. Bacon; del Central "Estrella", Guillermo Arkue; de Guantánamo Luis C. Stuart.

William T. Medley.—Ha regresado de los Estados Unidos, después de haberse reunido en New York con sus bellas hijas las señoritas Elena y Dora Medley, el Agente Comercial de los Ferrocarriles Unidos, señor William T. Medley.

Las señoritas Medley regresan después de haber cursados estudios en distintos Colegios de Inglaterra y Francia.

Bienvenidas.

Tren a Santiago de Cuba.—Salieron ayer tarde por este tren al: Perico. el doctor Enrique López y familia; a Jovellanos los señores Manuel Pastrana, Manuel García y Osvaldo García Pagés; a Manzanillo, la señora Ana González Vda. de Aces y el Ingeniero Miguel Rodríguez y familia; a Santiago de Cuba: Otilio Torres y familia; a Palma Soriano la señora Rosa María Bernal de Palma; a Santa Clara los señores Agustín Blanco, Mario Vallina, y Antonio Pascual; a Yaguajay, el señor Emilio Robaina y familia, al Central Por Fuerza el señor José Durán; y a Encrucijada el señor Alberto Paz.

Mariano Cibrán.—Ayer por la mañana en el coche-salón "Yarigua", agregado al tren Expreso Limitado, llegó procedente de Camagüey, el señor Mariano Cibrán, Administrador General de los Ferrocarriles Consolidados de Cuba.

El Alcalde de Calimete.—Procedente de Calimete, llegó ayer tarde el señor Ignacio Carrera, Alcalde Municipal de aquel Término.

Tren de Caibarién.—Llegaron ayer tarde por este tren de Cárdenas Antonio Masseu, Juan Lazcano, Ramón López, José Chao; de Jovellanos el doctor Francisco J. Beato del Perico la doctora señorita María Ofelia Blanco; de Calimete Manuel Martínez y Francisco Jó; de Santa Clara Aurelio Piedra; de Matanzas, Fernando Cañada; de Cienfuegos Ismael Quevedo, la señora Clara M. Viuda de Goenaga, Antonio Betancourt del Central "Reforma", las señoritas Raquel Uriarte, Lourdes Ramos y Margot Leanes; de Sagua la Grande la señora Avelina Alonso de Alvarez y la señorita Ernestina Alvarez; del Perico: Evelio Granda de Gutiérrez.

Fidel Denis.—Procedente de Cienfuegos llegó ayer tarde el señor Fidel Denis, Inspector General de aquel Puerto.

Rafael Zayas Bazán.—Regresó anoche a Camagüey en el tren Expreso Limitado, el señor Rafael Zayas Bazán, Superintendente de Escuelas de aquella provincia.

El Admor. de "El Mundo".—Anoche en el tren Expreso Limitado, embarcó para Manzanillo el señor Enrique Moreno, Administrador de nuestro colega "El Mundo", acompañado de su distinguida esposa, por haber sido llamado urgentemente de aquella Ciudad, debido al fallecimiento ocurrido de una hermana de su esposa.

Joaquín Meso.—Salió anoche en el tren Expreso Limitado para Ciego de Avila el doctor Joaquín Meso, representante a la Cámara.

De Cacería.—En el tren directo salieron anoche para Aguada de Pasajeros, con el fin de efectuar una partida de cacería en aquellos contornos, los jóvenes galenos, doctores Alejandro Vergara y Rodríguez Pintado.

Veteranos americanos de viaje.—Con el fin de visitar distintos lugares históricos y Ciudades del interior de la Isla, han salido por la Terminal, numerosos Veteranos Americanos, que se encuentran de visita en esta capital.

Tren expreso limitado.—Salieron anoche por este tren a Cueto: Manuel Fernández; a Santiago de Cuba, Manuel Rubio su bella esposa "Nena" Portilla y su hijito Manolito, la señorita Margot Portilla, Guillermo Novellas, el doctor Eduardo Badiola, Pio Montes; a Camagüey el capitán del E. N. M. A. Cosío, Manuel Nolán, Alfredo Puig; a Holguín Benjamín Suárez y señora; a Morón Pelegrín Siwit e hija, el doctor Fernando Sánchez de Fuentes y su esposa; a Florida el doctor Faustino Sirvent, la niña "Norita" Rego; a Santa Clara, el doctor Idalberto Espinosa, Ramón Collazo; al Central "Punta Alegre", Frank Guise; a Cumbre Roberto Martínez y señora, Juan Felipe Cruz.

Tren a Cienfuegos.—Salieron anoche por este tren a Cienfuegos, el vigilante núm. 13 de los Ferrocarriles Unidos, José Travieso y su hijo Idrahin, Alberto Rodríguez Sust, la señora Concepción Schweip, el Reverendo Padre Gerardo Méndez, Virgilio Machado.

Sociedades Cubanas

ESTA TARDE SERA LA TARDE CRIOLLA EN LOS SALONES DEL FOMENT CATALA.—Llegó el día en que los simpáticos clubsman habaneros celebrarán su anunciada tarde criolla en el elegante palacete del Paseo de Martí y Neptuno.

¡Son tantas las atracciones!

Manolo Barba reaparece en el Club Habanero al frente de su reputada orquesta y como es lógico suponer, viene dispuesto a reverdecer sus laureles.

Por su parte, Boloña, al frente de su gran sexteto, se encargará de los sones. El programa consta de 20 piezas.

Esta matinee es gratis para los socios y de pensión para sus simpatizadores.

Las familias asiduas concurrentes a las fiestas del Club Habanero que no hayan recibido invitación, pueden asistir sin este requisito.

De seguro se anotarán un éxito.

LA MATINEE "UNA TARDE JUVENIL".—Todo está preparado para la gran matinée que ha de tener lugar hoy en Propietarios de Medina. Nada han olvidado sus competentes organizadores; todo ha merecido su atención, hasta el más mínimo detalle; pero de manera especial el hermoso programa que damos a continuación:

Primera parte:—Vals Chiquita; Danzón Siboney; Fox Silver Living; Son Virgencita; Danzón Ramona; Son Alma Guajira; Fox Kiss Me, Mary.

Segunda parte:—Danzón Veracruz; Blue (Estreno); Son Mi Guitarra; Fox Rose of Monterrey; Danzón El que siembra su maíz; Son El Floredo; Fox Darling.

Tercera parte:—Danzón Pajarito; Shotis; Son Tú me hacer sentir; Danzón Me voy para Portugal; 5 Fox For My Girl; Son Dame un besito a mí; Danzón Mi Santa; Son El Barrendero; Paso doble Alegrías de España.

Todo este magnífico programa bailable será ejecutado por la Orquesta Cartaya y el Sexteto Boloña alternativamente.

Las damitas asiduas concurrentes a Medina que no hayan sido invitadas, pueden asistir a esta fiesta sin ese requisito.

NOTA:—Los concursos de son y danzón no se suspenderán por ninguna causa. Habrá también exhibición de tango.

LA FIESTA DEL OLIMPIA.—Se últiman todos los detalles de la fiesta que en su elegante palacete social celebrará el Olimpia el 12, día de la Fiesta de la Raza.

Se conmemora ese día el aniversario de la casa-club.

Con tan fausto motivo, la Comisión de Fiestas dispuso la celebración de un almuerzo.

Agape fraternal que congregará a la familia olímpica en unas horas de franco regocijo.

Por día se separan cubiertos.

Hasta las 12 de la noche del miércoles 10 se reservarán los que han sido separados.

El maitre Pablo confeccionará un suculento menú.

Habrá como ya hemos dicho en notas anteriores, una mesa de honor.

El Sexteto Imperial amenizará el almuerzo.

Después, de 4 a 7 se bailará.

En la espléndida terraza.

Esta nueva fiesta del Olimpia culminará en un succes.

LA VERBENA DEL DEPORTIVO LUYANO MODERNO.—Como esperábamos, así resultó; un triunfo grande para el Deportivo Luyanó Moderno, la gran verbena celebrada el sábado pasado.

Encantadoras mujeres dieron realce con su presencia en los bellos jardines de La Cotorra, a esta fiesta de la que quedarán recuerdos inolvidables.

Blanquita de la Torre puede sentirse satisfecha de este triunfo obtenido, que a nadie más que a élla corresponde, según nos dice el secretario social.

Los kioscos debidamente adornados lucían esplendorosos atendidos gentilmente por el Comité de Damas de la Sociedad, a cuyo frente se hallaban las presidentas de los mismos, señoras Manolita Pérez de Arias, Panchita Martínez de Fernández, Graciela de la Torre de Piñeiro y Blanquita de la Torre viuda de Arias.

Renunciando a hacer la reseña total de la concurrencia, lamentaríamos muchas omisiones. No obstante esto, deseamos hacer llegar nuestra felicitación al Comité de Damas, por el éxito obtenido y a los señores de la Junta Directiva Máximo Alvarez, José Arias, Rafael Segú, Emilio Rodríguez, Isdioro López y José María Trillo.

EN EL MAJESTIC EL SABADO.—El sábado día 13, se celebrará en la terraza de este hotel, un baile organizado por la Juventud Habanera.

Este, como todos los bailes que organiza esta sociedad será un éxito.

Una buena orquesta, la de Caula y el Sexteto Boloña, se encargarán del programa bailable.

Daré más detalles de esta fiesta en próximas notas.

Enrique PORTO.

GUANABACOA AL DIA

GRANDIOSO BAILE EN EL LICEO

A las nueve y media de la noche de ayer dió comienzo, en medio de la mayor animación, el baile organizado por la directiva del Liceo Artístico y Literario de esta villa, para festejar el advenimiento de la gloriosa fecha del Grito de Yara.

A las doce en punto la orquesta dejó escuchar las notas del Himno Nacional a las que siguieron continuados aplausos y gritos de "Viva Cuba Libre".

Temerosos de incurrir en omisiones no publicamos los nombres de la concurrencia que anoche participó de tan hermosa fiesta.

Réstame felicitar a la Directiva del Liceo y a su amable y entusiasta Presidente Armando del Valle, por el magnífico resultado obtenido en el baile de anoche.

MURIO EL SR. DEBECHE

En esta localidad, donde contaba con numerosos amigos, ha causado verdadera pena la noticia del fallecimiento del señor Antonio H. Debeche, perteneciente al Ejército Libertador y que ocupó el cargo de Jefe de la Policía Judicial en época del inolvidable Gral. José Miguel Gómez.

El señor Debeche falleció en el Centro de Dependientes. Hasta sus atribulados familiares quiero hacer llegar mi mensaje de condolencia.

EMBARCO SANCHEZ ARCILLA

En el "Cuba" embarcó ayer para Key West, el estimado compañero en la prensa señor José Sánchez Arcilla, que presta sus valiosos servicios en la Secretaría de Estado, con el objeto de pronunciar un discurso en el Club San Carlos, con motivo de la patriótica fecha del 10 de Octubre.

Al igual que el año pasado el compañero será grandemenete ovacionado.

Jesús Calzadilla.

VARIOS SUCESOS

Detención de un reclamado

El vigilante 1108 J. Entralgo, detuvo a Eusebio González, vecino de 12 y 21, por encontrarse reclamado por el Juez Correccional de la 4a., sección en Juicio que se le sigue por infracción del Código Penal.

Escándalo

El vigilante 97 presentó en la estación, a Jesús Lamere Niebla vecino de Menocal 38 y a Tomás Hernández Pérez de Zequeira 36, por haberlos sorprendidos en el interior de un Omnibus que transitaba por M. Gómez y Prensa, formando un fuerte escándalo e intentando reñir.

Una Caída

Guillermo Palou Rabassa vecino de Ramírez 15, fué asistido de una herida contusa en la región femoral izquierda la cual se produjo al caerse al pavimento casualmente en su domicilio.

Una Pedrada

Alberto Pardines Cañas, de 9 años y vecino de M. Gómez 173 fué asistido de una contusión con ematoma en la pierna derecha, la cual sufrió en Santo Tomás y Peñón al ser alcanzado con una piedra que sin causa alguna le arrojó el menor Martín Valcárcel vecino de M. Gómez 775.

Un Choque

El tranvía 70 de Santos Suárez H. Central guiado por el motorista 3306, chocó en 10 de Octubre y A. Ramírez, con el Omnibus 84 de la Cuba, que guiaba José Cabal Dorriera vecino de San Indalecio 28, sufriendo ambos vehículos averías de poca consideración.

Un Choque

En Soledad y San José chocó el camión 4894 que guiaba Constantino García Fernández, vecino de Peñalver 42 con el auto 39428 que guiaba Alberto Brey Sobras, vecino de Aranguren 29, sufriendo ambos vehículos averías de escasa importancia.

M.E.C.D. 2016

TELEFONOS A-3333 A-1014

ANUNCIOS CLASIFICADOS DEL DIARIO DE LA MARINA

TELEFONOS A-3333 A-1014

MATANCERAS

ANTE EL ARA

El poema de amores.

Preludia la orquesta la marcha de esponsales, entonan un himno de perfume y albura los nardos y las azucenas y a la pálida luz de los cirios, resplandece gloriosa en su trono, la bella imagen de María.

Son las seis de la tarde.

La aristocrática capilla del Sagrado Corazón de Jesús, cobija en su única y ancha nave la selecta concurrencia que espera ansiosa el paso de los novios.

La espectación más grande nos domina a todos, espectación justificada pues se trata del matrimonio de una de las jóvenes más bellas, más graciosas y más gentiles de la sociedad de Matanzas. En el certamen que no ha mucho celebrara el DIARIO DE LA MARINA, alcanzó esa novia por votación inmensa uno de los primeros puestos. Hay pues razón para que despierte en todos el deseo de admirarla.

Deseos que no quedan frustrados, puesto que al quebrarse la cinta del weding gate aparece la más bella, la más romántica, la más poética de las idealidades.

Aurora Moreda, que es la novia que abre en Matanzas el capítulo nupcial de Octubre, puede ser proclamada como la Reina de las novias de este año.

No titubeo en declararlo así.

Realzando la natural hermosura de esa fiancee, admirábase en ella una toilette nupcial, que procedente de los talleres de "El Encanto" respondía a la gran fama y al gran prestigio de que goza esa casa de Solís y Entrialgo.

Un modelo fascinador.

En el que competían con la riqueza de la tela, lo artístico del adorno y lo original de sus líneas.

Prendida exquisitamente.

Y completando el encantador tocado, el ramo de manos, que era obra del jardín "El Rosal" de la señora Matilde Dans.

Ramo precioso que estaba formado con dalias y gladiolos en la combinación más bella y más original

Daba el brazo la señorita Moreda a su entrada en el templo, a su hermano el simpático joven A. J. Moreda, que representaba en aquel acto a su señor Padre padrino del ceremonial, y que a causa de molesta indisposición no pudo asistir a la boda.

La seguía el novio, Pepe Cabañas llevando a su vez a la madrina, la dama tan distinguida Flora Caballero de Cabañas.

Ya frente al altar los novios, dió comienzo la ceremonia, cambiándose los anillos, pasándose las arras y recibiendo la bendición después de leída la Epístola.

Unidos por la Iglesia sus nombres, santificados por el sacerdote sus amores, fundidas sus almas y perteneciéndose ya el uno al otro, descendieron las gradas del Presbiterio Aurora y Pepe en el instante más venturoso de sus vidas.

La dicha formaba en torno a la feliz pareja una aureola de gloria, y sonrientes, recibiendo los parabienes de sus amigos, recorrieron nuevamente los ya esposos la senda florida a la que minutos antes llegaran para prestar sus juramentos.

Morían entonces en la orquesta las notas del Ave María, como moría la tarde en un crepúsculo divino, cuando llevando del brazo su Aurora, abandonó el templo de los Paules, Pepe Cabañas.

Quedó suscripto el pliego matrimonial de la interesante pareja, con las firmas de los siguientes testigos:

El Representante a la Cámara José Manuel Fernández Soto, el Concejal del Ayuntamiento José Manuel Martínez y el señor José Solís de la alta gerencia de El Encanto, por el novio.

El Alcalde Municipal Benigno González, el señor José Faguagua y el doctor Armando J. Estorino, que se hizo representar en el acto, por la novia.

Después de la ceremonia recibieron en su casa los señores de Moreda, obsequiando a la concurrencia con un exquisito buffet.

Hizo los honores allí la señroa Teresa Aguiar de Moreda, que con su hija la linda Clara, colmaron de atenciones y finezas a sus huéspedes.

Numerosos presentes han recibido Pepe y Aurora de sus amistades, resaltando entre éstos las joyas que con el sello ya de la casa Esquerré, ya de Quintana, y el Fénix, de la Habana, forman una fortuna.

¿Y la relación de la concurrencia?

Renuncio a ella porque, corto el espacio de que dispongo, tendría que dedicarlo todo a esa lista de nombres, en que aparecían las familias más distinguidas de nuestra sociedad.

Para Pepe y Aurora, al finalizar ya esta crónica, van mis votos más fervientes por su ventura y su dicha.

Sea esta grande, sin ocaso, como ellos la merecen.

EL GENERAL PEW

Huésped de Matanzas.

Llegó ayer a esta ciudad acompañando al coronel Bailey y del Concejal del Ayuntamiento de Boston F. E. Dowling, para cumplir una grata misión.

Traían esos veteranos de la guerra hispano americana una carta del Alcalde bostoniano para el Alcalde matancero Benigno González que ausente de la ciudad ayer, lo representó el Jefe de la Policía comandante Modestinos.

Con carácter privado hacían esa visita a Matanzas el general Pew, el coronel Bailey y el mayor Dowling, pero al encontrarse en el tren con el Gobernador de la Provincia doctor Juan Gronlier, los hizo éste huéspedes de honor y organizó en su obsequio lucidos y brillantes actos.

Improvisado todo pero como cosa de Gronlier, todo magnífico, todo espléndido.

A su llegada a la ciudad de dichos tres caballeros, con sesenta veteranos que con sus esposas formaban la excursión, acudieron al Monumento a los Soldados de Massachusse para depositar en él una gran corona. Otra igual pusieron al pie del Monumento a los Mártires de la Independencia de Cuba.

Se cambiaron allí entre el general Pew y el doctor Gronlier patrióticos y sentidos discursos.

Después reunió Gronlier a esos visitantes en el Gran Hotel París, donde les ofreció un ponche de Champagne exquisito.

Nuevos speechs amenizaron ese acto, brindando nuestro popularísimo Gobernador por los veteranos americanos allí presentes, y respondiendo éstos con víctores y aclamaciones a la figura simpatiquísima que hoy preside los destinos de esta Provincia.

Con el doctor Gronlier estaban en esa recepción los oficiales Reynaldos, Pérez Arocha y Tabio, el Presidente del Consejo Israel Pérez, el Ingeniero Jefe de Obras Públicas Oscar Pardiñas, el Jefe de la Policía comandante Montesinos con su ayudante el teniente Jiménez, el Jefe del Resguardo Manuel Quesada, el Presidente de los Veteranos Perucho Acevedo y los señores Pons, Domenech y Rodríguez.

El Cónsul de Norte América en Matanzas Mr. Warren Stewar acompañaba a los veteranos visitantes, los que después del almuerzo en el Hotel París, acudieron al Palacio Provincial, donde los recibió el Gobernador nuevamente, tomándose varias fotografías de dicha visita.

Muchos de esos veteranos y sus esposas han quedado en Matanzas para cumplimentar amistades que aquí tienen, pues la mayor parte de ellos estuvieron destacados en nuestra ciudad cuando la intervención americana.

Presenció el cronista las efusivas frases, los galantes cumplidos que se cambiaron entre el Gobernador Gronlier y el General Pew, y damas y caballeros que los acompañaban.

La actitud del Gobernador, su bello gesto de hacer huéspedes de honor a esos excursionistas, al tener casualmente conocimiento de su viaje a la ciudad de los Dos Ríos, fué grandemente apreciada por todos.

Así lo declararon al despedirse y al abrazar muchos de ellos al galante y querido Gobernador.

EL ULTIMO COMPROMISO

Formalizado ayer.

Despejada con esto nota, la incógnita que publicara en días pasados adelantando la grata nueva que hoy confirmo.

Hablé entonces de la formalización de los amores de una gentil parejita, dando como datos los siguientes: que residía ella en la calle de Tello Lamar en la misma cuadra en que está enclavado el convento de los Paules y que era el galán un apuesto joven residente en la Habana y perteneciente al alto comercio capitalino.

Diré ya los nombres de esos novios, que no son otros que los de Pola González Quevedo y Ramón García Zubizarreta.

Formulada fué la petición ayer.

Enviando a los novios en estas líneas mi más sincera enhorabuena.

EN EL LICEO

La fiesta de hoy.

Baile asalto con que se festejará en la casa matancera, la gloriosa fecha del grito de Yara efemérides la más gloriosa de nuestra historia patria.

No se exigirá traje de etiqueta.

Y acudirán la sdamas vestidas de tarde, sin las molestias del traje de soiree que resta tantas veces concurrencia a esa fiesta.

A las nueve en punto dará comienzo la fiesta.

Hora inglesa por el nuevo horario.

LA ULTIMA NOTA

Para anunciar el debut el doce, de la Compañía Cubana de Revistas en el Teatro Velasco.

A precios populares la temporada que será solo de cuatro funciones.

Publicaré mañana el programa de las obras que han de llevarse a la escena, con repertorio de Sánchez Galarraga y López Brillas y Hernández.

Manolo Jarquín.

VIBOREÑAS

BRILLANTE INAUGURACION DEL CAMPEONATO EN EL LOMA, CON EL MAS VALIOSO CONCURSO FEMENINO.

Como se esperaba, brillantemente fué inaugurado el Campeonato Intersocial de "basket", en nuestra primera y aristocrática Sociedad **Loma Tennis Club**, con la asistencia del más hermoso concurso femenino, las incomparables flores sonrientes, las expresivas y adorables muñecas de nuestra **Ciudad Nueva**, que hacen que todas las fiestas del **Loma** se caractericen con el sello de la mayor brillantez y más exquisita distinción.

Así ha sido esta fiesta esportiva social, comprobándolo una vez más, para nuestra mayor satisfacción y orgullo.

Muy temprano me trasladé al **Loma** para no perder el menor detalle y poder disfrutar del agradable espectáculo de la llegada de tantas triunfadoras y lindísimas viboreñas.

Escuchando la agradabilísima charla de mi estimada amiga, la joven y bella señora de Bernal, iba anotando sus nombres, más eran tantas que más de una omisión he de cometer lamentablemente.

Cerca de las diez se entrentaron los teams **Verde** capitaneado por Diego Sarría con los entusiastas lomeros Sergio Grismón, Mario Domínguez, José Manuel Pérez, Radamés Ayala, Oscar Ruano y Néstor Coronado, y el team **Blanco** capitaneado por César Gener, con Benito Fernández, Justo González del Pozo, Guillermo García, Ortelio Fernández, **Tato** Maciá y Alberto Angulo.

Triunfaron los **esperancistas** sobre los **impecables,** triunfo que me permitió ver sonrisas gozosas y mohines de disgusto...

Momentos después comenzó un animadísimo baile, viéndose los elegantes salones convertidos en la más bella bombonera y siendo incontables las parejas .

Y... empecé, mejor dicho, terminé la **improba labor.**

Con toda mi preferencia mencionaré la adorable trilogía que forman Pastorita, Julia y Mercedes Rodríguez Pañeda.

La linda trigueña Carmelina Martín, de hermosos bucles.

Nenecita Beltrán, bellísima por ley de herencia, con su inseparable **Chata** de la Peña, dos expresivas muñecas.

Este hermoso grupo.

Gloria y Elvira Camaraza; Matilde de Maestri; Carmelina Bérriz; Ofelia Ramos; Ondina y Olema Lecuona; Lelia Pérez; Eva y Pura Sánchez Quirós; Margarita Rivas; Ofelia Illera; Noemí y Sara Machado; Mirta y Graciella Guerra; Nenita Prieto; Luz de los Angeles y Margarita Guilló, Nena Alexander.

Siempre admirable **Malala** Fuentes.

Las bellas hermanas Ma. Antonia y Clotilde Echevarría.

Nenita Parra; **Lala** Ruiz; María Fuentecilla; Lilia García; Nelia Abascal; Delia e Hilda Trujillo; Esperancita Díaz; Nena Suárez, la gentilísima **baskebolista;** Rebeca Pichardo; **Nana** Bridat; Sofía Freixas.

Las lindas hermanas Elena y **Loló** Carrión.

Malbina García, la sugestiva trigueña de los lindos hoyuelitos.

Graciella Casuso; Merceditas y Margot Freixas; Silvia y Julia Domínguez; Esperancita Díaz Maya; Maruca Bello; Carmelina y Rosa Agrimón; Nena y Clara Alvarez.

Estela Villegas, simpatiquísima y escultural trigueña.

Laura Godoy; Higinia Díaz; Graciella Caballero; María Luisa Hevia.

Y cierro esta incompletable relación con Julita Penichet, archilinda, poseedora de la más bella melenita negrísima...

El joven Buendía tomó fotos del gran Stand, que lucía bellísimo, el team **Verde** triunfador y de un precioso grupo de señoritas en el gran salón de recepciones.

El próximo lunes jugarán los teams **Verde** y el **Rojo**, y seguirán los juegos los lunes, miércoles y viernes.

Terminaré felicitando al querido amigo César Gener, comisionado de este Campeonato, por su brillante éxito.

Urbano del Castillo.

CONSEJOS MEDICOS

Por el Dr. Pérez-Boudet

(Dirigir la correspondencia al DIARIO DE LA MARINA Prado 103, Dirección).

Ex-Médico del Hospital de Emergencia y en la actualidad médico forense de la ciudad de la Habana.

MARIA LUISA (Ciudad).

Le aconsejo en su caso, señora, el que tome al acostarse diez gotas de Adrenalna. Debe, además, darse uno o dos toques al día en su garganta con una solución de Mercuro-cromo al 1 por ciento, esto le aliviará mucho. Le recomiendo a la vez use el Terporior, que son unas cápsulas de goma a las que le cortará con unas tijeras uno de sus extremos y acostada se la aplicará en ambas ventanas nasales, para calmar esa Coriza que tiene. Debe, además, aplicarse un ámpula diaria de Ovarsitol, exceptuando los días que no se encuentre con su menstruación.

M. A. (Matahambre).

Señora, he analizado su caso como usted me pide y después de leída su carta, saco en consecuencia lo siguiente: Se trata de un caso de Hiperclorhidria y el tratamiento que tiene, a serle franco, es bastante malo. Darle unos cuantos medicamentos sería aliviarla algo... pero seguiría usted lo mismo, le estoy hablando como suelo hacerlo siempre, con la verdad como escudo; es más, seré más extenso para manifestarle que su caso es de Gabinete y que tiene que someterse a un plan de alimentación especial, propio a la enfermedad que padece; en esto estriba su curación, pues entonces los medicamentos a usted recetados sí le probarían. Soy de los médicos que no me gusta aliviar cuando sé que el caso tiene curación como el suyo, por lo que le ruego me perdone, pero como le digo anteriormente, tiene que someterse a un plan de alimentación.

J. F. CASAS (Ciudad).

Lo que le contestaba a un señor hace varios días sobre la Avariosis que padecía, era otra cosa, muy distinta a lo que tiene usted, toda vez que la enfermedad él la ha adquirido, si mal no recuerdo, hacía un año, y sólo se había hecho una aplicación de Neo-salvasán. En usted es distinto, pues se ha tratado varios años y ha comprobado por distintos Wassermann la inactividad de su espiroqueta. Usted se encuentra en otras condiciones que él. En donde no estoy conforme y difiero de usted es en el párrafo de su carta en que me dice que cree que a la mujer nada le pase... Creo está equivocado, pues puede y lo lógico es que si está en ésta activo, es casi seguro que la inocule y es casi seguro, además, que sus hijos sean unos heredosifilíticos. No veo en usted inconveniente alguno en que realice lo que desea, pues como le digo anteriormente, ha sido tratado bien.

DESCONSOLADA (Unión de Reyes).

Para lo que usted me pide, le recomiendo tome el vino de Estracto de Aceite de Hígado de Bacalao de Chevrier, añadiéndole una cucharada de Hipoplasina Bylá a tomar tres veces al día. Haga reposo después de las comidas de una hora y coma sobre la base de granos, purés, harinas, sobre-alimentación y dulces, puede aplicarse un ámpula de Cinnozyl Clin diariamente, después de hacer esto creo que ha de ganar algunas libras al mes. Tome además los comprimidos de Surovarina de Chaix.

DESCONOCIDA (Ciudad).

Veo que usted, señora, se ha dado exactamente cuenta de lo que debe de hacer para que esa "obseción" ...como usted dice, de conservar sus líneas, sea lo mejor que se pueda, y veo también que los alimentos que come, aunque algunos de ellos ricos en vitaminas, son los precisamente indicados para mantener el equilibrio que usted desea. Su plan lo encuentro correctísimo y no creo deba modificarlo en nada, solo el hacer el sacrificio de salir a caminar un rato después de las comidas. No creo indicado en usted el que se someta al medicamento que me dice, pues aunque lo encuentro que es el mejor de todos los que recomiendan, pero es que a usted no le hace falta. Manténgase como se encuentra ahora y haga el plan que le digo para no alterar o romper el equilibrio en que hoy se encuentra.

NATALIA (Guanajay).

¿Por qué ha de atribuirle usted ese estado que se siente en sus ojos, al riñón? Yo, sinceramente, no veo la causa, puede que se encuentre padeciendo de una Conjuntivitis y esa sea la causa de toda su afección. Usted misma manifiesta que al verificar un análisis no se pudo comprobar que fuera de origen renal. He de aconsejarle que se lave con una copita-ojero varias veces al día sus ojos, con una solución de agua boricada y se aplique unas gotas del siguiente colirio por la mañana y otra por la tarde: Argirol, 0.10 centígramos; agua destilada, 10 c.c. puede aplicarse los primeros días unos espejuelos ahumados para evitar que la luz solar cause irritación en su conjuntiva.. Debe de tomar una cucharadita de Carbimal Erba después de cada comida y anterior a ellas dos Bacilos Búlgaros en un poquito de agua azucarada. Creo el laxante que debe tomar sea bajo la base alcalina, nunca salino.

MARINA SUAREZ (Perico).

A mi concepto usted no se encuentra padeciendo Neurastenia como piensa, es simplemente un estado nervioso, pero además, esos síntomas que me da en su carta acusan una gran debilidad general. Le aconsejo que si desea curarse tome dos cápsulas de Fitina antes de cada comida y se aplique varias cajas de Ovocolesterina de Delalande y a tomar un papel Paterson media hora antes de cada comida principal.

ALUBIA DEL VALLE (Ciudad).

Creo que lo q. mejor le convendría, era casarse, aunque esto no es óbice para que tome los comprimidos de Panglandine a razón de tres al día.

DR. PEREZ-BOUDET
Medicina Interna.— Vías digestivas.— Gabinete Privado: Prado 33 (altos)
Teléfono A-7490

CERRO SOCIAL

(Por Francisco Fernández)

HOGAR FELIZ.

Los apreciables esposos Angel Gómez y Esther Villar, experimentan la dicha infinita de ver alegrado su hogar con el advenimiento de una lindísima niña fruto primero de tan venturosa unión.

Felicidades.

ENFERMITO

Se halla desde hace días requiriendo los cuidados facultativos, el simpático niño Manuelito López, hijo idolatrado de los estimados esposos María Donis y José M. López.

Consigno aquí mis votos por su restablecimiento.

JOSE MANUEL LOPEZ

Se encuentra enfermo atacado de fuerte ataque grippal el cumplido caballero José Manuel López, hermano de mi buen amigo Justo López.

Hago votos por su mejoría.

RESTABLECIDA.

Lo está completamente la respetable señora Angela de Gómez.

Gustoso lo hago constar.

LA FIESTA DE AYER

De manera brillantísima celebrose ayer en la floreciente sociedad 'Cerro Atletic Club' la fiesta que había de constituir el acontecimiento más grande, debido muy principalmente a su magistral organización y a diversos números originalísimos en la analogía de aquella clases de fiesta.

Todo el salón profusamente engalanado, con foquitos multicolores, nos transportaba como por encanto a un mundo de leyendas fantásticas radiante de luz y de belleza.

Un triunfo bien merecido para los directivos de aquella sociedad que lucharon sin descanso hasta conquistar el anhelado triunfo.

LA FUNCION DE LOS TRAGICOS

Se continua laborando con entusiasmo para la función popular que muy en breve se efectuará en el teatro Maravillas denominada 'Los Trágicos'. Para ese día hay tres soberbias películas.

Será un lleno.

VAPORES DE TRAVESIA

LINEA HOLANDESA AMERICANA

El magnífico trasatlántico holandés de 17.000 toneladas:

"EDAM"

Saldrá fijamente el día 27 de Octubre para los puertos de:

VIGO, CORUÑA,
BOULOGNE-SUR-MER
Y ROTTERDAM

Próximas salidas para dichos puertos:

Vapor EDAM, 27 de Octubre.
aVpor MAASDAM, 17 de Noviembre.
Vapor LEERDAM, 8 de Diciembre.
Vapor SPAARNDAM, 29 de Diciembre.
Vapor EDAM, 19 de Enero de 1929.
Vapor MAASDAM, 9 de Febrero 1929.

VERACRUZ Y TAMPICO

Vapor MAASDAM, 20 de Octubre.
Vapor LEERDAM, 10 de Noviembre.
Vapor SPAARNDAM, 1o. de Diciembre.
Vapor EDAM, 22 de Diciembre.
Vapor MAASDAM, 12 Enero de 1929.

Admiten pasajeros de primera clase y de Tercera Ordinaria, reuniendo todos ellos comodidades especiales para los pasajeros de Tercera Clase.

Amplias cubiertas con toldos, camarotes numerados para 2, 4 y 6 personas, comedor con asientos individuales.

PRECIOS DE PASAJE REDUCIDOS.
EXCELENTE COMIDA A LA ESPAÑOLA

LINEA DE NEW YORK A PLYMOUTH, BOULOGNE-SUR-MER Y ROTTERDAM.

En esta Agencia se expiden pasajes por esta línea, por los lujosos y rápidos trasatlánticos holandeses ROTTERDAM, NEW AMSTERDAM, VOLENDAM, VEENDAM, NOORDAN Y RYNDAM.

Para más informes dirigirse a:

R. DUSSAQ S. EN C.

OFICIOS 22, 24 Y 26. TELF. A-5639.

"COMPAÑIA DEL PACIFICO"
MALA REAL INGLESA

El lujosísimo trasatlántico de 25.500 toneladas de desplazamiento

"OROYA"

Con magníficos camarotes de lujo en primera y segunda clase. Espléndida camara de tercera con dos fumaderos, dos salones de comer, amplias cubiertas de paseo y magníficos camarotes para los señores pasajeros de tercera.

Saldrá fijamente el día 3 de Octubre.

VIGO, LA CORUÑA,
SANTANDER, LA PALLICE,
LA ROCHELLE Y LIVERPOOL

GRAN ESTABILIDAD, COMODIDAD, CONFORT, RAPIDEZ, SEGURIDAD

PROXIMAS SALIDAS

para ESPAÑA, FRANCIA e INGLATERRA

Vapor ORBITA, el 3 de Octubre.
Vapor OROYA, el 17 de Octubre.
Vapor ORCOMA, el 31 de Octubre.
Vapor ORITA, el 16 de Noviembre.
Vapor ORDUÑA, el 5 de Diciembre.
Vapor Oropesa, el 19 de Diciembre.

Para Colón, puertos de PERU y de CHILE y por el Ferrocarril Trasandino a Buenos Aires.

Vapor EBRO, el 8 de Octubre.
Vapor ORDUÑA, el 21 de Octubre.
Vapor OROPESA, el 4 de Noviembre.

Para NEW YORK

Vapor ESSEQUIBO, el 24 de Agosto.
Vapor EBRO, el 21 de Septiembre.
Vapor ESSEQUIBO, el 10 de Octubre.
Vapor EBRO, el 16 de Noviembre.
Vapor ESSEQUIBO, el 14 de Diciembre.

Servicio regular para carga y pasajes, con trasbordo en Colón a puertos de Colombia, Ecuador, Costa Rica y Nicaragua, Honduras, Salvador y Guatemala.

DUSSAQ Co. Ltd.
Oficios 30. Telfs. A-6540 y A-7218.

COMPAGNIE GENERALE TRASATLANTIQUE

VAPORES CORREOS FRANCESES

BAJO CONTRATO POSTAL CON EL GOBIERNO FRANCES

Todos los vapores de esta Compañía atracan a los muelles de San Francisco o Machina, para efectuar el embarque y desembarque de pasajeros, equipajes y mercancías.

PROXIMAS SALIDAS

PARA VERACRUZ

Vapor Correo Francés "LAFAYETTE", saldrá el 3 de Octubre.
" " " "CUBA", saldrá el 3 de Noviembre.
" " " "LAFAYETTE", saldrá el 3 de Diciembre.
" " " "CUBA", saldrá el 3 de Enero, 1929.

Para CORUÑA, SANTANDER, PLYMOUTH y el HAVRE.

Vapor Correo Francés "LAFAYETTE", saldrá el 15 de OCTUBRE, a las 12 del día.

NOTA: **El equipaje de bodega y camarote se recibirá en el muelle de San Francisco o Machina (en donde estará atracado el vapor), solamente el** sábado 13 de Octubre, de 8 a 10 de la mañana y de 1 a 4 p. m. **El equipaje de mano y bultos pequeños los podrán llevar los señores** pasajeros, al momento del embarque el día 15 de Octubre, de 8 a 10 de **la mañana.**

Vapor Correo Francés "CUBA", saldrá el 15 de Noviembre.
" " " "LAFAYETTE", saldrá el 15 de Diciembre.
" " " "CUBA", saldrá el 15 de Enero, 1929.

SESIONES DE CINEMATOGRAFO DIARIAS EN LOS VAPORES DE ESTA COMPAÑIA SEGUN CONTRATO CON LA CASA "PATHE"

IMPORTANTE

Buena comida a la española. Camareros y cocineros españoles.
LINEA DE NEW YORK AL HAVRE, PLYMOUTH Y BURDEOS

En esta oficina se expiden pasajes por esta línea, por lujosos y rápidos trasatlánticos franceses "ILE DE FRANCE", "PARIS", "FRANCE" "ROCHAMBEAU", "DE GRASSE" etc., etc.
Para más informes dirigirse a

ERNEST GAYE

O'Reilly número 9. Apartado 1090. Teléfono A-1476.

VAPORES CORREOS

DE LA

COMPAÑIA TRASATLANTICA ESPAÑOLA

SERVICIOS REGULARES CADA 22 DIAS

PASAJE, CARGA Y CORRESPONDENCIA

LINEA RAPIDA PARA NEW YORK Y NORTE DE ESPAÑA Y MEXICO

Próximas salidas:

PARA VERACRUZ:
48 horas de viaje.
Alfonso XIII, 27 de Octubre.
Cristóbal Colón, 18 de Noviembre.
Alfonso XIII, 10 de Diciembre.
Cristóbal Colón, 1o. de Enero.

PARA NUEVA YORK, CORUÑA, GIJON, SANTANDER Y BILBAO.
Cristóbal Colón, 12 de Octubre.
Alfonso XIII, 3 de Noviembre.
Cristóbal Colón, 25 de Noviembre.
Alfonso XIII, 17 de Diciembre.
Cristóbal Colón, 8 de Enero.

Los pasajeros de tercera ordinaria son servidos por camareros en amplio comedor provisto de sillas giratorias y ventiladores. Excelentes menús con vinos.

LINEA PAR AENW YORK, CADIZ Y BARCELONA

Próximas salidas:

Magallanes, 27 de Octubre.
Marqués de Comillas, 18 de Novbre.

J. S. Elcano, 10 de Diciembre.
Magallanes, 1o. de Enero.

Todos estos vapores atracan a los muelles de la Port Havana Dock Co.
Para más informes dirigirse a:

MANUEL OTADUY

Lonja del Comercio, Bajos. Teléfonos: A-6588 y A-7900.

HABANA

VAPORES DE TRAVESIA

"EMPRESA NAVIERA DE CUBA, S. A."

SAN PEDRO NUM. 6.— HABANA

APARTADO NUMERO 1641

Dirección Telegráfica:

CLAVES EN USO

"Emprenave"

A. B. C. 4a. y 5a. Edición.

Western Union.

Watkins and Apendix.

TELEFONOS:

A-5315 Información General.
A-4730 Departamento de Tráfico.
A-6236 Pasajes y Fletes.
A-3966 Almacén.
M-3896 Primer Espigón de Paula.
A-5634 Tercer Espigón de Paula.

VAPORES EN SERVICIO

Santiago de Cuba, Gibara, Habana, Baracoa, Las Villas, Guantánamo, Julián Alonso, Antolín del Collado, La Fé, Caibarién, Rápido, Cienfuegos, Manzanillo, Joaquín Godoy, Eusebio Coterillo y Jamaica.

PUERTOS DE ESCALA
COSTA NORTE

Caibarién, Nuevitas, Puerto Tarafa, Manatí (Victoria de las Tunas), Puerto Padre, Chaparra, Gibara, (Holguín, Velasco y Bocas), Vita, Banes, Mayarí, Antilla, Preston, Sagua de Tánamo, (Cayo Mambí), Baracoa, Guantánamo y Santiago de Cuba.

COSTA SUR

Cienfuegos, Casilda, Tunas de Zaza, Santa Cruz del Sur, Manopla, Guayabal, Manzanillo, Campechuela, Media Luna, Niquero, Ensenada de Mora y Santiago de Cuba.

COSTA NORTE DE VUELTA ABAJO

Bahía Honda, Río Blanco, Berracos, Puerto Esperanza, Santa Lucía, (Minas de Matahambre), Río del Medio, Dimas, Arroyos de Mantua y La Fé.

PUERTO RICO

San Juan, Ponce, Mayagüez y Aguadilla.

REPUBLICA DOMINICANA

Santo Domingo, San Pedro de Macoris y Puerto Plata.

HAITI

Aux-Cayes y Port Au Prince.

JAMAICA

Kingston.

MISCELANEA

SANATORIO "DR. PEREZ-VENTO"

Enfermedades nerviosas y mentales. Para señoras, exclusivamente.
Calle Barreto número 62, Guanabacoa.

E-925 Indf. 1 my.

NECESITAMOS 10,000 PERSONAS

que quieran aprovecharse de esta oportunidad para aprender inglés en poco tiempo, con un nuevo, fácil y práctico método. El precio es barato y el éxito bueno. No pierda un momento más y mándenos su nombre y dirección y recibirá pronto interesantes informes gratis. Es un método distinto.

EL INSTITUTO UNIVERSAL (D. 56) 128 E. 86; NEW YORK

COCINAS CRESCENT

De Gasolina Gasificada

Garantizamos su seguridad absoluta y una economía notable.

Cómprela a plazos y páguela con lo que ahorre.

Unión Comercial de Cuba.
Mercaderes 14 Teléfono A-8522

E-3037 31 Oct.

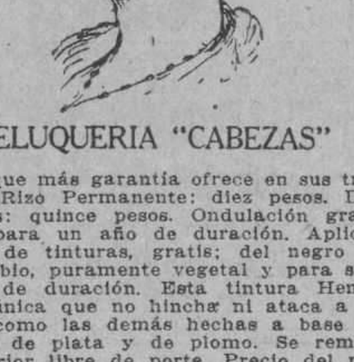

PELUQUERIA "CABEZAS"

Es la que más garantía ofrece en sus trabajos. Rizo Permanente: diez pesos. Dos clientas: quince pesos. Ondulación grande y para un año de duración. Aplicaciones de tinturas, gratis; del negro al más rubio, puramente vegetal y para seis meses de duración. Esta tintura Henne es la única que no hincha ni ataca a la vista, como las demás hechas a base de nitrato de plata y de plomo. Se remite al interior libre de porte. Precio del pomo: dos pesos. Neptuno 156, entre Gervasio y Escobar.

M. CABEZAS

Telf. A-7034. M E-1624 Indf. 1 Ag.

DINERO

Sobre joyas y objetos de valor. La casa que menos interés cobra.

MUEBLES

Tenemos variado surtido. No compre sin ver esta casa. El precio lo pone el cliente.

JOYAS

De ocasión, variado surtido.

"LA PERLA"

Animas 84, casi esquina a Galiano.

43773 18 Oct.

ECONOMICE un 30x100. No deseche sus colchones por usados que los tenga; por poco dinero los dejamos completamente nuevos; lo mismo puede usted comprar sus colchones, colchonetas, almohadas, frazadas, en la Fábrica. Economizará un 25x100 "La Luisita". Monte 121 esquina a Angeles. Telf. A-8107.

H-10 45777 11 Oct.

Surtido completo de los afamados BILLARES marca "BRUNSWICK".

Hacemos ventas a plazos.

Toda clase de accesorios para billar. Reparaciones. Pida catálogos y precios.

Julio de Cárdenas (Progreso) números 15 y 17, Habana. Teléfono A-6973.

Hartmann Baja 2, Santiago de Cuba.

E-993 Indf. 1 Mar.

E-1973 Alt. 30 Sep.

ANUNCIESE EN EL "DIARIO DE LA MARINA"

MISCELANEA

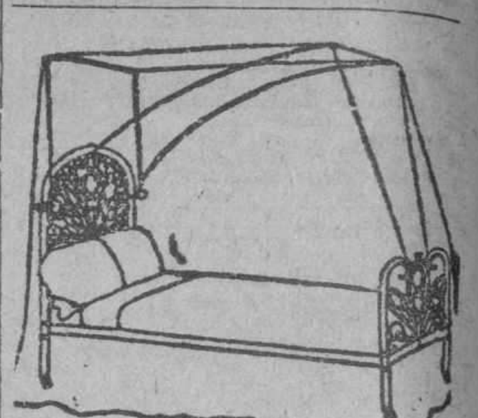

DEPARTAMENTO DE COLCHONETAS, COLCHONES, COJINES, ETC.

Nuestro Departamento de colchones, colchonetas, alfombras, mosquiteros, cojines, etc., etc., presenta el surtido más completo de estos artículos.

Colchones y colchonetas, en todos los tamaños y calidades, desde $1.80, cojines de seda desde $4.00, cestos de mimbre desde $4.00.

Mosquiteros para cama de una persona desde $2.00.

Mosquiteros con su aparato, a $6.50.

Colchones y colchonetas para niños en todas las calidades y precios.

Mosquiteros desde $1.50.

También hemos recibido cojines de piel, en formas y colores variados, muy de moda para adorno y para automóvil, gabinetes y oficinas.

Edredones de seda en colores enteros y floreados.

Todos estos artículos pueden verse en el mismo departamento de colchones, colchonetas, etc.

EL ENCANTO

E-958 Indf. 1 My.

AVISO

LA ASOCIACION DE ENFERMEROS

Ofrece a los señores facultativos: Enfermetros graduados para Clínicas, casos particulares etc.

Diez de Octubre 93, Secretaría. Teléfono A-3003. M E-1906 10 Oct.

DIRECTORIO PROFESIONAL

ABOGADOS Y NOTARIOS

FELIPE RIVERO Y ALONSO
Abogado y Notario
Chacón 25
Telef. A-8142. Telef. M-1472
E-1776. In. 1 Ag.

SAUL SAENZ DE CALAHORRA
ABOGADO
ANTONIO FERNANDEZ TOSCANO
PROCURADOR

Se hace cargo de toda clase de asuntos judiciales, tanto civiles como criminales y del cobro de cuentas atrasadas. Bufete. Aguiar núm. 43 bajos, entre Empedrado y Tejadillo. Teléfono A-5024.

E-126-In. 1 En.

Dr. MANUEL ARANDA MUÑOZ
ABOGADO

Asuntos hipotecarios, herencias, toda clase de asuntos civiles. Mercaderes 9. Departamento A. Teléfono M-6173. E-1779-In. 1 Ag.

DOCTORES EN MEDICINA Y CIRUGIA

DR. S. PICAZA
De los Hospitales de Paris y New York

Enfermedades del estómago, intestinos e hígado. Tratamiento eficaz de la colitis y afecciones biliares. Horas: de 2 a 4 o convencional, previo aviso. San Lázaro 246. Telf. F-4918. E-1867 Indf. 7 Ag.

DR. PEDRO A. BOSCH

Medicina y Cirujía, con preferencia partos, enfermedades de niños, del pecho y sangre. Consultas de 2 a 4. Aguiar 11. Teléfono A-6488. E-763 Indf. 1 Ab.

CORPORACION CLINICA

LUZ 44. TELEFONO A-0549, ENTRE AGUACATE Y COMPOSTELA
AGRUPACION DE MEDICOS CIRUJANOS Y ESPECIALISTAS

SE TRATAN TODAS LAS ENFERMEDADES. ANALISIS, inyecciones, medicina y cirujía general. ALMORRANAS; curadas radicalmente SIN OPERACION. Especialistas de señoras y niños. (OCULISTAS). BLENORRAGIAS, IMPOTENCIA, SIFILIS Y DEMAS ENFERMEDADES. CONSULTAS: $1.00; RECONOCIMIENTOS con aparatos: $2.00; RAYOS X: desde $5.00. PARTOS desde $10.00; RAYOS Ultra Violetas, corrientes, masajes, etc. Medicinales $2.00; RADIUM, operaciones y otros tratamientos. Precios BARATOS, (CONVENCIONALES). Horas: 1 a 5 TARDE y 7 a 9 NOCHE. TATUAJES, VERRUGAS, MANCHAS ETC., SON QUITADAS. Enfermedades nerviosas y mentales.

E-1024 Indf. 10 My.

COOPERACION MEDICA

COOPERACION MEDICA
Empedrado 47, casi esquina a Aguacate.
Teléfono A-4152
Institución formada por Médicos Cirujanos y Especialistas.

Cirujía y Medicina general. Enfermedades de señoras: cura rápida del flujo, servicio de enfermera. Ojos, garganta, nariz y oídos. Corazón y pulmones. Estómago e intestinos. Piel. Nerviosas, tratamiento especial de la Epilepsia, Venéreas; Blenorragia, Sífilis, Prostatitis, Espermatorrea, impotencia etc. Verrugas: se quitan sin dolor, inyecciones de todas clases. Médicos a domicilio. Rayos X, Ultra-Violetas. Radium. Electricidad médica. Consultas: $1.00. Reconocimientos $2.00. Visitas: $3.00. Tratamientos a precios económicos. Atenciones: de 9 a 11 (mañana), de 1 a 5 (tarde) y de 7 a 9 (noche.)

ENFERMEDADES SECRETAS

Antiguas, mal curadas y prostatitis, impotencia, esterilidad. Curaciones garantizadas en pocos días, sistema nuevo alemán. Dr. Jorge Winkelmaun, especialista alemán, 30 años de experiencia. Manrique 5_A, a todas horas.

E-1797 Indf. 17 Ag.

M.E.C.D. 2016

TELEFONOS A-3333 A-1014

ANUNCIOS CLASIFICADOS DEL DIARIO DE LA MARINA

TELEFONOS A-3333 A-1014

DR. FELIX PAGES
CIRUJANO DE LA QUINTA DE DEPENRIENTES
CIRUJIA EN GENERAL
Renueva sus consultas el 15 de Octubre. Sus visitas a domicilio excepto para juntas y casos quirúrgicos quedan suspendidas temporalmente. Consultas: Lunes, Miércoles y Viernes, de 3 a 5. Domicilio: D No. 200. Entre 21 y 23, Vedado. Teléfono F-4483.
E-1783 Indf. 1 Ag.

Dr. Manuel González Alvarez
CIRUJANO DE LA ASOCIACION DE DEPENDIENTES
CIRUJIA EN GENERAL
Consultas de 3 a 5. Martes, Jueves y Sábados. Campanario 59, entre Neptuno y Concordia. Teléfono A-9102. Residencia particular: calle 9 número 83, entre F y G, Vedado. Teléfono F-2441.
E-1792 Indf. 1 Ag.

DR. ARISTIDES MESTRE
PROFESOR DE LA UNIVERSIDAD
Médico del Departamento de Niños del Hospital de Dementes de Mazorra. Niños anormales. Enfermedades nerviosas y mentales de la infancia. Consultas: Martes y Sábados, de 9 a 12 m. D número 220, esquina a 23. Vedado. Telf. F_1706.
E-1934 Indf. 3 Sep.

DR. BIENVENIDO GIROUD LESCANO
Medicina interna, sistema nervioso, cerebro y pulmón. Tratamiento de la tuberculosis con la sacocricina combinada. Rayos X. Radiografía electroterapia, tratamiento del bocio sin operación. Consultas de 3 a 5. Infanta 75 letra F. Teléfonos M-2014 y U-2064. E-1830 Indf. 1 Ag.

DR. ABELARDO LABRADOR
Consultas gratis para pobres de 8 a 12 de la mañana. Pagas de 3 a 6 p. m. Angeles 3, entre Reina y Estrella. Teléfonos A-0801 y U-2256. Especialidad en enfermedades de señoras, flujos crónicos, metritis etc. Partos, venéreo y sífilis, blenorragias, enfermedades de los pulmones en todos sus períodos, asma, bronquitis crónica, enfermedades del corazón y riñones, diabetes, reumatismo crónico, enblanquecimiento. Tratamientos especiales por inyecciones neosalvasán, etc.
E-52 Indf. 10 Mar.

DOCTO ELPIDIO STINGER
Catedrático de la Universidad. Cirujano del Sanatorio "Covadonga". Cirujía general. Enfermedades de Señoras. Consultas de 2 a 4 p. m. los martes, jueves y sábados. M número 4. Teléfono F-2213.
E_2380 Indf. 3 Oct.

ANALISIS DE ORINA
Completo dos pesos. Prado 62 esquina a Colón. Laboratorio Clínico Químico del doctor Ricardo Albaladejo. Telf. A-3344.
E-1788 Indf. 1 Ag.

Dr. Alberto S. de Bustamante
Profesor de Obstetricia, por oposición. Especialidad: Partos y enfermedades de señoras. Consultas los lunes y viernes de 1 a 3. Clínica Bustamante y Núñez. Teléfono F-3057. Domicilio: 15, entre J y K, Vedado. Teléfono F-1862.

CLINICA BUSTAMANTE
J y 11, Vedado. Cirujía general y especial. Partos, Rayos X y Laboratorio. Teléfono F-1184. E-1777 Indf. 1 Ag.

Dr Francisco Javier de Velasco
Afecciones del corazón, pulmones, estómago e intestinos. Consultas los días laborables de 12 a 2. Horas especiales previo aviso. Salud 34. Telf. A-5418.
E-1784 Indf. 1 Ag.

DR. E. PERDOMO
Vías Urinarias, estrechez de la orma, venéreo, hidrocele, sífilis, impotencia. Calle D y 11, Vedado. De 1 a 4. Telf. F-4822.

DR. J. M. VERDUGO
DE LA FACULTAD Y HOSPITALES AMERICANOS Y PARIS
Estómago e intestinos.
Tratamiento eficaz de la úlcera estomacal y duodenal y de la colitis en cualquiera de sus períodos. Hígado y afecciones biliares. Enfermedades de la nutrición. Consultas de 1 a 3. Horas especiales previo aviso. Prado 60, bajos. Teléfono A-4425. E-1060 Indf. 1 Mar.

DR. MANUEL VIAMONTE
Catedrático Auxiliar de Radiología y Fisioterapia de la Universidad
RADIOLOGO DE LA QUINTA "COVADONGA"
Concordia 64A, esquina a Lealtad. Teléfono A_6698. De 9 a 10 a. m. y de 1 a 5 p. m. Rayos X. Radium. Radioterapia Profunda. Luz Ultravioleta y Electricidad Médica. E-1900 Indf. 19 Ag.

DR. GUILLERMO LOPEZ ROVIROSA
Enfermedades de las Glándulas Internas, Nutrición, Nerviosas y Mentales. Debilidad sexual, pérdidas, impotencias. Niños anormales atrasados, raquíticos. Bocios. Afecciones de la piel y de la sangre. Dispepsias, Colitis, Vías respiratorias. Rayos Ultravioletas aplicados al tratamiento de las afecciones de la piel acne, etc. caída del cabello, calvicie, raquitismo, anemias etc. Electroterapia, corrientes D'Arsonvalización, diatermia, extirpación de verrugas, etc. San Lázaro 331, entre Infanta y Basarrate, de 5 a 7 p. m. Domingos de 4 a 6. Telf. U-3221. Consultas por correspondencia: $6.00. Giro postal.
E-1873 Indf. 7 Ag.

Dr. Francisco Arango y de La Luz
MEDICINA EN GENERAL
Se dedica especialmente al tratamiento de enfermos nerviosos y mentales. Consultas de 12 a 2. Calle F número 26, entre 13 y 15, Vedado. Teléfono F-1882.
E.2109 8 Nov.

"POLICLINICA HABANA"
Suárez 32. Teléfono M-6233.
DR. GUILLERMO LEON
Director Facultativo
De Medicina y Cirujía en general. Especialista para cada enfermedad. Consultas de 1 a 5 de la tarde y de 8 a 9 de la noche. Consultas especiales, dos pesos. Reconocimientos $2.00. Enfermedades de señoras y niños. Garganta, naris y oídos, (OJOS). Enfermedades nerviosas, estómago; corazón y pulmones, vías urinarias, enfermedades de la piel, blenorragia y sífilis, inyecciones intravenosas para el asma, reumatismo, tuberculosis, obesidad, partos, hemorroides, diabetes y enfermedades mentales etc. Análisis en general. Rayos X, masajes y corrientes eléctricas. Los tratamientos y sus pagos a plazos. Telf. M-6233. E-1810 Indf. 1 Ag.

EZCEMAS, ALMORRANAS
Ezcemas por antiguos que sean, se garantiza su curación por un procedimiento especial. Inyecciones Intravenosas para Reumatismo, Raquitismo, Linfangitis, Dispepsias y Blenorragia. Neurastenia por el procedimiento del doctor Monín. Electricidad Médica para Parálisis y Nerviosismo. Estrechez uretral y sífilis, curación garantizada. Almorranas: son curadas sin operación ni dolor, pudiendo el enfermo continuar sus trabajos diarios. Análisis orina: 2 y 3 pesos, completo. Inyecciones generales a 50 centavos. Curaciones por contrato. Análisis: Sangre, Esputos, Heces Fecales. Consultas: 1 a 4 y 8 a 9 noche diarias. Pobres gratis. Médicos Especialistas. Acosta 64. Teléfono A-1704. E-1963 Indf. 1 Sep.

DR. A. G. CASARIEGO
CATEDRATICO DE LA FACULTAD DE MEDICINA
Especialista en enfermedades del riñón y de las vías urinarias. De regreso de su viaje ha comenzado las consultas, de 2 a 6 p. m. en Neptuno 125. Telf. U-5040.
E-2080 Indf. 6 Oct.

Dr. Alfonso E. Milla Solsona
CURA RAPIDA DEL FLUJO
Especialista Enfermedades Señoras. Servicio de Enfermeras. Tratamiento médico. Enfermedades: útero (matriz), ovarios y trompas. Consultas: Martes, jueves y sábados. De tres a seis. Pobres: miércoles y viernes. San Rafael 102. Telf. U-1680.
E-636 Indf. 23 My.

DR. MANUEL GALIGARCIA
Enfermedades Nerviosas y Mentales
Especialista de la Asociación Canaria. Médico de Visita de los Servicios de Nerviosos y P. Enagenados del Hospital Calixto García. Ayudante de la Facultad de Medicina. Consultas: $5.00, de 3 a 5 diarias. J 211, bajos, entre 21 y 23, Vedado. Teléfonos F-2775 y F-5885. Sanatorio para tratamientos. Real 68, Arroyo Naranjo. Informes en la consulta.
E-1790 Indf.

DR. IGNACIO CALVO
PROCTOLOGO
Cirujía especial del recto. Tratamiento médico de las hemorroides. Rectos-copia sigmodoscopia. Carlos Tercero 209 esquina a Franco. Teléfono U-2266. De 4 a 6.

Dr. J. A. Hernández Ibáñez
CIRUJANO UROLOGO DE LA ASOCIACION DE DEPENDIENTES
ENFERMEDADES VENEREAS. VIAS URINARIAS, ENDOSCOPIA Y CIRUJIA DE LAS VIAS URINARIAS
Durante la ausencia del doctor Hernández Ibáñez en los Estados Unidos, se hace cargo de su clientela y consulta el doctor Rafael Ferrer y del Castillo. CONSULTAS: Neptuno número 78, esquina a Manrique. De 11 a. m. a 1 p. m. y de 3 a 5 p.m. Teléfono A-5469. Habana.
E-1804 Indf. 1 Ag.

DR. BENITO DURAN CASTILLO
MEDICO CIRUJANO
DE LAS UNIVERSIDADES DE SANTIAGO DE COMPOSTELA, MADRID Y HABANA
Premio Extraordinario por oposición de la Facultad de Medicina de Santiago de Compostela. Diplomado del Instituto Rubio de Madrid. Médico de la Asociación de Dependientes del Comercio de la Habana. Medicina y cirujía en general. Especialista en enfermedades de los pulmones, bronquitis y pleuras. Consultas de 4 a 6. Montoro 24, altos. Telf. U-1505.
E-1411 Indf. 30 Jn.

DR. ABRAHAM PEREZ MIRO
J. C. Zenea (Neptuno) 92. Consultas de 2 a 5. Teléfono A_9203.
E.2706 Indf. 22 Nov.

DR. J. LYON
De la Facultad de París. Especialidad en la curación radical de las hemorroides sin operación. Consultas de 1 a 3 p. m. diarias. Calle 17 número 45, entre 8 y 10, Vedado. E-1812 Indf. 1 Ag.

DR. GONZALO PEDROSO
CIRUJANO DEL HOSPITAL MUNICIPAL DE EMERGENCIAS
Especialista en vías urinarias y enfermedades venéreas. Cistocopia y Cateterismo de los uréteres. Cirujía de vías urinarias. Consultas de 10 a 12 y de 3 a 5 p. m. en la calle de Avenida de la República 254. E-1728 Indf. 1 Ag.

DR. JOSE A. TABOADELA
MEDICINA EN GENERAL
Con especialidad Nutrición y Vías Digestivas, Diabetes, Obesidad, Artritismo, Enflaquecimiento. Planes de alimentación infantil. Estómago, intestinos, hígado y páncreas. Tratamientos de probada eficacia para las Colitis y ciertas Apendicitis. Lunes, miércoles y viernes, de 2 a 4. Teléfono A-6622. Reina, 120.
E-1913 10 Oct.

DR. RICARDO ALBADALEJO
Especialista en vías urinarias. Tratamiento especial para la blenorragia, impotencia y reumatismo. Electricidad Médica y Rayos X. Prado 62, esquina a Colón. Consultas de 8 a 12 a. m. y de 1 a 5 p. m. Teléfono A-3344.
E-1787 Indf. 2 Ag.

DR. JOSE VARELA ZEQUEIRA
Profesor de Anatomía de la Universidad. Cirujano Jefe de la Asociación Cubana de Beneficencia. Cirujía en general. Especialidad: Cirujía de la mujer. Consultas de 4 a 5. Gervasio 126 entre San Rafael y San José. Teléfono U-5410.

POLICLINICA INTERNACIONAL
Director: doctor David Cabarrocas. Lealtad 143, entre Salud y Dragones. Teléfono A-0544. Consultas especiales de 10 a. m. a 6 p. m., los sábados de 9 a 12 a. m. Para pobres: primera atención médica con motivo de una consulta reconocimiento, examen de Rayos X, análisis parcial, orina, incisión, accesos, inyección intravenosa de Neosalvasán o cualquier otra inyección, cura corriente eléctrica, masaje agua caliente, puverización vapor, completamente gratis para pobres. Inyecciones especiales para Reumatismo, Anemia, enfermedades de la piel, Sífilis, venéreas, fiebres en general. Tuberculosis, Cáncer, Enfermedad de señoras, Corazón, Riñones, Hígado, Estómago e Intestinos. Sistema nervioso, análisis completo de orina y análisis exudado para venéreos, aplicaciones de aparatos de yeso, análisis sangre para sífilis, raspado uterino. Partos y Cirujía en general. Se regala medicina al pobre. Se dan horas especiales a $5 E-1809 Indf. 1 Ag.

F. GARCIA CAÑIZARES
Catedrático Titular de la Universidad. Director Facultativo del Centro Balear. Médico de Visitas del Hospital de Paula. Medicina general. Especialista en enfermedades venéreas, sifilíticas y de la piel. Gral. Aranguren (Campanario) No. 119. Consultas: lunes, miércoles y viernes, de 3 a 5. No hace visitas a domicilio.
E-472 Indf. 7 My.

DR. J. B. RUIZ
Catedrático de la Universidad. De los Hospitales de Filadelfia, New York y Calixto García. Especialista en vías urinarias y enfermedades venéreas. Exámenes Uretroscópicos y Cistoscópicos. San Lázaro 221-C, de 1 a 3. Telf. U-6351. Para pobres de 10 a 12.
E-928 Indf. 1 My.

DR. ROGELIO PARERA
MEDICO CIRUJANO
Consultas de 1 a 3 p. m. Gratis para los pobres Martes y Viernes. Belascoaín 227, altos. Teléfonos A-6766—F-1289.
E-443 31 Mzo.

DR. CELIO R. LENDIAN
Consultas todos los días hábiles de 3 a 4 p. m. Medicina interna especialmente del corazón y de los pulmones. Partos y enfermedades de niños. Calle 4 esquina a 11, número 15, Vedado. Teléfono F-3869.
E-1796 Indf. 1 Ag.

DR. RODRIGUEZ CUELLAR
Tratamientos modernos de las enfermedades nerviosas, broncopulmonares, matriz y secretas en general. Aplicación de los últimos métodos de actinoterapia, serovacunas e inyecciones de oro, endovenosas para la tuberculosis. Tratamientos científicos, rápidos para las enfermedades del estómago, corazón, riñones y sangre. De 12 a 2, reconocimientos: 5 pesos. Consulta: $2.00. Gratis: de 3 a 4. Tel. A-7820. Campanario 197 (entre Figuras y Consepción de la Vaila. E-1199 2 Julio.

DR. GONZALO AROSTEGUI
Médico de la Casa de Beneficencia y Maternidad. Especialista en las enfermedades de los niños. Médicas y Quirúrgicas. Consultas de 12 a 2. G número 116, entre Línea y 13, Vedado. Telf. F-4233.
E-1776 Indf. Agosto.

DR. RAMON ASCANIO
Sub-Director del Hospital Nacional General Calixto García
Cirujía y enfermedades de señoras. Consultas: calle 23 No. 183, entre H e I, Vedado. De 5 a 7 p. m. Telf. F-2618.
E-1586 Indf. Ag. 16.

DR. GOMEZ DE ROSAS
Cirujano Director de la Policlínica Nacional. Enfermedades de señoras, estómago, vías biliares y cirujía general. Consultas de 3 a 5. Cerro 551. Telf. A-2560.
E-1895 In. 16 Ag.

HEMORROIDES
Curadas sin operación, radical procedimiento, pronto alivio y curación, pudiendo el enfermo seguir sus ocupaciones diarias y sin dolor. Consultas de 1 a 5 de la tarde. Suárez 32. Policlínica P. Teléfono M-6233. E-1810 Indf. 1 Ag.

DR. RICARDO CUERVO BARRENA
De los Hospitales Mount Sinai y Post Graduate de New York. Medicina en general. Especialista en enfermedades del aparato circulatorio, (enfermedades del corazón, hipertensión, arterio-esclerosis, aortitis, enfermedades de las venas, etc). ELECTROCARDIOGRAFIA Y POLIGRAFIA. Consultas de 9 a 11 ($2) y de 3 a 5 de la tarde ($10) en Escobar 33. Telfs. A-0482 y U-1353. E_1923 Indf. 1 Sep.

Dr Manuel Alvarez Ruelland
MEDICO
Especialista en enfermedades del aparato digestivo. Consultas de 8 a 12 a. m. Calle 12 No. 7, Vedado.
E.1586 13 Ag.

CIRUJANOS DENTISTAS

Dr Armando Roig y Palenzuela
MEDICO CIRUJANO DENTISTA
Consultas de 2 a 6. Plácido No. 49, altos. Habana. Telfs. I_2592 y M-8002.
E.773 Indf. 1 Ag.

DR. GUERRERO DELANGEL
DENTISTA MEJICANO
Técnica especial para extracciones. Facilidades en el pago. Horas de consultas: de 8 a. m. a 3 p. m. A los empleados del comercio, horas especiales para la noche. Trocadero 63-B, frente al café "El Día". Teléfono M-6395.
E_1811 Indf. 1 Ag.

DR. J. HERNANDEZ CALZADILLA
Cirujano Dentista
Especialista en extracciones sin dolor ni peligro en niños y señoras en estado, con anestesia local o gas. Cura completa de dientes flojos y piorrea alveolar. Puentes y planchas de todas clases modernas sin encías. Trabajos de ortodoncia. Arreglo puentes, planchas partidas, faltas de dientes dejándolas nuevas. Consultas diarias hasta las 10 de la noche. Reina 76, bajos. Teléfono A-7537.
E-1817 Indf. 1 Ag.

DR. SALVADOR VIETA Y MORE
CIRUJANO DENTISTA
Curaciones rápidas de todas las afecciones de la boca por procedimientos modernos, especialidad en piorrea, abcesos y curaciones de todos los dientes, muelas y raíces desahuciadas evitando las extracciones. Haciéndose cargo además de todos los trabajos concernientes a su profesión Consultas y operaciones de 2 a 5. Calle 9 esquina a I, altos. Vedado. Teléfono F-4677.
E-1773 Indf. 21 Ag.

DR. L. SAEZ MORENO
CIRUJANO DENTISTA
Consultas todas las noches de 7 a 10, especial para personas que trabajan de día. Por el día doy hora fija a cada cliente. Trabajos rápidos, garantizados y económicos. (Doy facilidades de pago.) Neptuno 234, altos, entre Espada y San Francisco. Teléfono U-1986.
E-1066 Indf. 12 My.

DOCTOR ANTONIO A. CASTELL
MEDICO CIRUJANO DENTISTA
Especialista del Centro Catalán. Curación de la Piorrea Alveolar, por la Vacuna Autógena y la Radio-Actinoterapia. Encías sangrientas. Caries dentarias en todos sus grados. Neuralgias. Operaciones sin dolor. Rayos X y demás investigaciones clínicas. Trabajos Dentales de todas clases. Aguila 110. Teléfono A-7986, de 8 a 11 y de 1 a 7.
E-1988 Indf. 26 Sep.

DR. VALDES MOLINA
CIRUJANO DENTISTA
San Lázaro 205 (bajos) esquina a Escobar. Teléfono A-8583. Dentaduras de 15 a 30 pesos. Trabajos se garantizan. Consultas de 8 a. m. a 5 p. m. Los domingos hasta las 12 m.
E-1885 Indf. 1 Ag.

OCULISTAS

DR. MARTINEZ FERRER
Enfermedades de los ojos. Calle A 194, (entre 21 y 23), Vedado. Consultas de 2 a 4. Teléfono F-3474.

CONSULTA DE ENFERMEDADES DE LOS OJOS
DR. FRANCISCO M. FERNANDEZ
—Y—
DR. LUIS R. FERNANDEZ
OCULISTAS
Consultas de 9 a. m. a 11 a. m. Prado 105. Teléfono A-1540
E-1912 Indf. 11 Sep.

DR. HORACIO FERRER
ESPECIALISTA DE LAS ENFERMEDADES DE LOS OJOS
Consultas de 2 a 5 de la tarde. Consultas por la mañana a horas previamente concedidas. Ave Wilson y L, Vedado. Teléfono F.4831. E-1780 Indf. 1 Ag.

DR. C. E. FINLAY F. A. C. S.
PROFESOR DE OFTAMOLOGIA
Especialista en enfermedades de los Ojos y de los Oídos.
Calle J 139, entre Línea y 15, Vedado. Teléfono F-1173.
Consultas de 11 a 12 y de 2 a 4 y por convenio previo.
E-1807 Indf. 1 Ag.

DR. JOSE ALFONSO
OCULISTA
Garganta, nariz y oídos. Consultas de 1 a 4. Máximo Gómez 386. Telf. M-2330.
E-1703 Indf. 1 Ag.

DR. ALIPIO C. PORTOCARRERO
OCULISTA
GARGANTA, NARIZ Y OIDOS
Consultas de 12 a 4.
San Nicolás No. 52. Habana.
Telf A-8627. E-1795.

DR. JORGE L. DEHOGUES
OCULISTA
Consultas y elección de lentes de 11 a 12 y de 3 a 5. Horas especiales, previo convenio. Aguila 94. Teléfono A-3941.

GIROS DE LETRAS

ZALDO Y COMPAÑIA
Cuba números 76 y 78
Hacen giros de todas clases sobre todas las ciudades de España y sus pertenencias. Se reciben depósitos en cuenta corriente. Hacen pagos por cable, giran letras a corta y larga vista y dan cartas de crédito sobre Londres, París, Madrid, Barcelona y Nueva York, New Orleans, Filadelfia y demás capitales y ciudades de los Estados Unidos, Méjico y Europa, así como todos los pueblos.
E-1746 Indf. 1 Ag.

J. BARCELLS Y CIA.
S. EN C.
San Ignacio Núm. 33
Hacen pagos por el cable y giran letras sobre New York, Londres, París y sobre todas las capitales de España, Islas Baleares y Canarias. Agentes de la Compañía Inglesa de Seguros contra Incendios "The Royal". Administración de Bienes. E-1742 Indf. 1 Ag.

N. GELATS Y COMPAÑIA
103, Aguiar 103, esquina a Amargura. Hace pagos por el cable. Facilita cartas de crédito y giran pago por cable; giran letras a corta y larga vista sobre todas las capitales y ciudades importantes de los Estados Unidos, Méjico y Europa, así como sobre todos los pueblos de España, Londres, París, Hamburgo, Madrid y Barcelona.
CAJAS RESERVADAS
Las tenemos en nuestra bóveda, construídas con todos los adelantos modernos y las alquilamos para guardar valores de los interesados. En esta oficina daremos todos los detalles que se deseen.
N. GELATS Y COMPAÑIA
BANQUEROS

A ALQUILER CASAS

A- 1—Habana
A- 2—Vedado
A- 3—Cerro
A- 4—Jesús del Monte
A- 5—Víbora y A. Apolo
A- 6—Luyanó
A- 7—Regla y Guanabacoa
A- 8—Marianao
A- 9—Diversos lugares

A1. Habana

SAN IGNACIO 130, altos, entre Jesús María y Merced, casa moderna, acabada de pintar. Sala, comedor, cuatro dormitorios, cuarto de criados, abundante agua. Precio: $60. Informan: teléfono A-1051.
A-1 46865 15 Oct.

O'REILLY 80, entre Aguacate y Villegas. Se alquila el moderno y espacioso piso principal propio para profesional, escritorio o casa de confecciones. También reune condiciones para familia de gusto. Abierto de 3.1|2 a 6. Informes: Amargura No. 54. Teléfono A-5269.
A-1 46916 14 Oct.

EN SESENTA pesos, hermosos altos, Malecón 306, entre Gervasio y Escobar. En treinta pesos, bajos. Corrales 226, entre Belascoaín y Rastro. Informan: Belascoaín 106. M-6647.
A_1 47045 12 Oct.

ALAMBIQUE No. 4, altos, muy frescos. Sala, saleta, tres cuartos, baño, etc. Informan: teléfono M-6570. Consulado 13, altos. La llave en os bajos.
A-1 47052 14 Oct.

SE ALQUILA una casa con comodidades en Morro 9. Informan: F_3293.
A-1 47053 16 Oct.

MURALLA 89. Espléndida casa para almacén, con dos pisos independientes y muchos cuartos para talleres y dependencia. Llave en el 109. La Francia de Más, calle J y 19, Villa Fé. Vedado.
A-1 47032 24 Oct.

VILLEGAS 109
Casi esquina Muralla. Se alquila piso, 5 habitaciones, sala, recibidor, gran comedor, servicios modernistas. Precio: 70 pesos. Informan: Muralla 103. F-5506.
A-1 47039 17 Oct.

EDIFICIO MENENDEZ
Virtudes y Gervasio lindísimo piso principal y tercero a la brisa muy barato, sala, comedor, 4 habitaciones, baño intercalado, cocina de gas servicio criado. Llave y apoderado en la bodega.
A1 S8115 18 Oct.

SE ALQUILAN los bajos de San Miguel núm. 207 entre San Francisco e Infanta, compuestos de tres habitaciones, sala, saleta, baño intercalado y demás servicios a la moderna. Informes, en San Miguel núm. 211, altos, esq. a Infanta.
A1 46991 16 Oct.

PARA OFICINAS
Se alquilan los frescos bajos Aguiar 2 por el parque de la punta compuestos de 9 grandes habitaciones.
A1 46952 11 Oct.

SE ALQUILAN los hermosos altos de la casa Peñalver 100, casi esquina a Belascoaín, muy baratos, frescos y de moderna construcción; compuestos de sala, tres habitaciones, baño intercalado saleta de comer al fondo y servicio para criados. La llave al lado. Informan Revillagigedo 90. Teléf. A 1873.
A1 47002 11 Oct.

PRADO 62 esquina a Colón, se alquilan los altos con o sin muebles, tiene garage. Informan en los mismos. Teléfono M 6149. A1 47009 20 Oct.

SE ALQUILAN los bajos de Indio número 4, con sala, saleta, 3 habitaciones, baño moderno. Informan en Monte número 157. La Gloria. Teléfono A-2822.
A-1 S-8110 11 Oct.

LEALTAD número 57, entre Animas y Virtudes. Sala, comedor, 3 cuartos, baño completo y cocina de gas. La llave en los altos. Informan: Habana No. 186. Teléfonos M-1541 y F-1941.
A-1 S-8107 18 Oct.

CALLE 23 número 474, con todas las líneas en la esquina. Se alquila un piso alto, moderno, a la brisa, propio para corta familia. La llave en la misma. Precio módico. Informan: F-5469.
A-2 46965 13 Oct.

VEDADO. M esquina a 13 Se alquilan estos magníficos y bien ventilados altos, a una cuadra de Línea, del Malecón y del parque, compuestos de sala, saleta, comedor, 5 cuartos y demás servicios. La llave en la bodega. En la misma informan.
A-2 46920 12 Oct.

ESPLENDIDOS BAJOS
Línea 79, entre 2 y 4, Vedado. Dos cuadras del cine "Trianón" y una del parque de la calle Paseo. Acabada de pintar, compuesta de portal, sala, hall interior, terraza de costura, biblioteca, 5 habitaciones dormitorios, 2 baños intercalados, galería interior y jardín, comedor, pantry, cocina, 2 cuartos de criados y baño, garage para dos máquinas, lavandería y entrada independiente de criados. $175.00 mensuales. Quintana. M-3193.
A_2 46939 15 Oct.

$125, VEDADO, calle de Paseo. Lindo chalet, nuevo, todas las comodidades. Jardín, portal, garage, sala, vestíbulo, recibidor, 5 cuartos, sala, comedor al fondo, intercalado, cocina gas, dos patios y servicios. F-2855. A_2 46878 11 Oct.

ALQUILO frescos, modernos altos, Monte 168. Terraza, sala, saleta, cuatro habitaciones, baño intercalado, agua caliente y fría, comedor fondo, gas, cuarto servicios criados independientes, patio. Informan: Carmen 8. Teléfono A-2066.
A-1 47073 20 Oct.

SE ALQUILAN los altos de la calle Inquisidor No. 15 (derecha) compuestos de seis amplias habitaciones y un gran salón al fondo, propio para oficina o departamentos. También los de la izquierda, con sala, saleta, tres hermosas habitaciones y servicios completos. Informan: "La Vinatera". Teléfono U-1794.
A-1 47084 16 Oct.

SITIOS 26 entre Angeles y Rayo, alquilo, 35 pesos, bonito y cómodo, fresco tercer piso, acabado de fabricar. Llaves en el principal. Informan: Bernaza No. 23 bajos. A-1 46849 12 Oct.

ALQUILO planta baja, Amistad 39, entre San Miguel y Neptuno. Sala, saleta, 4 cuartos, baño intercalado, comedor, cocina de gas y cuarto de criados. Lo mismo sirve para un pequeño comercio o profesional. Informes: Teléfono A-5394.
A-1 46892 18 Oct.

VIRTUDES 79, Galiano y San Nicolás, apartamento azotea, dos habitaciones, baño; cocina gas, terraza, muy fresco. Precio: $30. La llave el portero de enfrente. Informes: teléfono M-7945.
A-1 46893 17 Oct.

SE ALQUILA en Carmen No. 8, altos, un buen comedor y una hermosa cocina, con todos los utensilios necesarios para el giro.
A-1 46885 11 Oct.

SE ALQUILAN dos pisos en Gervasio 35 y Concordia 100. Se garantiza abundante agua, constantemente. Sala, saleta, hall, cuatro cuartos, baño intercalado, cuarto y baño criados. Informan en la misma. Moderna construcción. Alquiler de situación.
A_1 46846 14 Oct.

SE ALQUILAN casas nuevas y locales para establecimientos muy baratos en Ayesterán e Infanta al lado del café Almendares. Las llaves en el café. Informes Dragones 64 Santeiro y Alvarez.
A1 46733 17 Oct.

PRECIOSOS ALTOS Y BAJOS
San Lázaro 221-B, entre Gervasio y Escobar. Sala, recibidor, comedor, tres cuartos, servicio completo intercalado, cuarto y servicio de criados. Cocina de gas, agua abundante, nueva fabricación. Precio de situación. Informan en "La Filosofía". La llave en la bodega.
A-1 46840 15 Oct.

ALQUILO los altos de Compostela 129, próximo a Luz 4 habitaciones muy amplias, sala grande y comedor, agua por motor. Informes en los bajos. Casa de Préstamos El Encanto A 2545.
A1 S8090 17 Oct.

PRECIOSO piso, Acosta número 54, con 5 habitaciones, sala, recibidor, comedor, baño intercalado y servicio de criado.
A-1 S-8062 10 Oct.

23 PESOS, grande sala, habitación, vista a la calle, con luz, servicio completo, lavabo agua corriente, piso mosaicos, escalera mármol. Virtudes 2, entre Consulado y Prado. Su dueño: Empedrado 33. Teléfono A-8502. A-1 46621 12 Oct.

NEPTUNO No. 222, bajos, entre Marqués González y Oquendo, apropósito para familia larga. Sala, recibidor, 4 habitaciones, comedor al fondo, baño completo, cuarto y servicio de criado, cocina de gas y carbón, instalación eléctrica completa. La llave bodega esquina a Oquendo. Informes: Habana No. 186. Teléfonos M-1541 y F-1941. A-1 S_8070 16 Oct.

MODERNOS altos esquina acera la brisa 6 habitaciones, hall, sala y saleta, doble servicio $85.00. San José e Infanta. Martínez .Tel. M 4488.
A1 46670 12 Oct.

SE ALQUILA el primer piso de la casa Peñalver 93, entre Escobar y División propia para corta familia, agua abundante. La llave en la bodega. Su dueño A-7171. A1 S8054 10 Oct.

EDIFICIO GOMEZ
MORRO Y GENIOS
7 PLANTAS, 2 ELEVADORES
Vista al mar, acera de sombra y brisa agua abundante. Caca con tres habitaciones, sala, comedor, baño lujoso, demás servicios, elevador día y noche.
A1 46588 10 Oct.

SE ALQUILA
La casa Príncipe No. 2, esquina a Hornos, con una habitación alta. Para informes: la bodega de al lado. Y para más informes llame al FO-2716.
A-1 S-8058 11 Oct.

SE ALQUILAN espléndidos altos, Acosta 7, cinco cuartos, sala y saleta grandes calentador, baño moderno. Llave bajos Salud 21. Teléfono M_4712.
A-1 46907 16 Oct.

SE ALQUILAN los modernos altos Animas y Manrique compuestos sala cuatro cuartos, comedor, informan los bajos. A1 46576 10 Oct.

SE ALQUILAN en 40 pesos los hermosos altos de Condesa 17, entre Campanario y Lealtad. Comedor, sala, tres cuartos, cocina, servicios. Visible de 2 a 5, acera de la brisa. Teléfono A-3238.
A-1 46633 14 Oct.

ALQUILO tres casas: Bruzón 1, altos, Bruzón 8, bajos y Ayesterán 10, altos, modernas, con baños intercalados y a todo lujo. Precio e informes: José Fernández. Teléfono M-5274. Las llaves en Ayesterán y Bruzón, bodega.
A-1 46638 14 Oct.

CONSULADO número 98, segundo piso, a la brisa, con sala, comedor, 4 cuartos, baño y servicio de criado, agua abundante. Llaves en el piso primero. Informan: Habana número 186. Teléfonos M-1541 y F-1941. A-1 S-8069 16 Oct.

HABANA 102 altos esquina Obrapía, sala, comedor 3 cuartos, hall, baño, cocina, cuarto alto, azotea. $60. FO 2213.
A1 46661 10 Oct.

SE ALQUILAN los altos preciosos de Florida 49 esquina Vives con todo el confort moderno. Sala, comedor, 3 cuartos $36. Informes Monte 118. Teléf M 9321. A1 46702 14 Oct.

SAN MIGUEL y Belascoaín. Alquilo baratísimo tercer piso, reciente fabricación. Sala, comedor, dos habitaciones, precioso cuarto de baño, agua abundante, aire por todas partes. Informes: teléfono U-5650. A-1 46497 11 Oct.

SE ALQUILA recién pintado segundo piso. Lo más fresco, moderno. Monte 36 entre Angeles y Aguila. Gran sala, recibidor, comedor amplio, cuatro habitaciones, baño intercalado de criados, dos patios. Precio situación. Llave e informes: Monte 103. Teléfono A-4917.
A-1 46456 10 Oct.

ALQUILO altos modernos, en H Upman número 10, entre Valle y San José, compuestos de sala, comedor, 3 cuartos, baño completo, cocina de gas, $45.00. Informan: teléfono FO-1807.
A_1 S-8014 10 Oct.

SE ALQUILAN los altos de Flores número 28. Informan: teléfono M-2504.
A-1 S-8015 20 Oct.

SE ALQUILAN los espléndidos bajos de Basarrate número 24. Informan: teléfono M-2504. A-1 S-8016 20 Oct.

SE ALQUILAN los espléndidos altos de Sol número 21, primer piso. Informan: Obrapía 7. Teléfono M-2504.
A-1 S_8017 20 Oct.

SE ALQUILAN los espléndidos altos de Obrapía número 5. Informan: Obrapía 7. M-2504. A-1 S-8018 20 Oct.

SE ALQUILAN los espaciosos y ventilados altos de Consulado 80. En los mismos informan de 9 a 11 y de 3 a 5 p. m.
A-1 46477 11 Oct.

APODACA 71 altos, sala, saleta, 4 grandes cuartos, comedor, baño y servicios. Agua asegurada por motor $55.00. Informes: Teléf. FO 7927. U 6841.
A1 46382 10 Oct.

SE ALQUILA piso bajo Infanta 47 por Sitios, con sala, dos cuartos, buen baño y dos patios. Informan: Infanta 47, bajos. A.1 S-8006 10 Oct.

SE ALQUILA, ganga, $45. Sala, recibidor, 3 cuartos, comedor, cocina de gas. Monte 208, altos. La llave en los bajos. Informan: teléfono M-8274.
A-1 46312 10 Oct.

ALQUILO en $35 los bajos Escobar 154, sala, comedor, 2 cuartos, cocina y servicios. La llave en los altos. Informes Reina 21 altos. A1 S7841 12 Oct

SE ALQUILA, Virtudes 160, altos, compuesta de sala, saleta, tres habitaciones, baño completo y cocina de gas. Informes: Ramón Fernández. U-1157.
A-1 46308 10 Oct.

SE ALQUILA el bajo de Crespo número 4, con sala, comedor, 3 cuartos, baño, cocina de gas. La llave en primer piso. Informan Teléfono I 2547.
A1 S8000 11 Oct.

ENSANCHE DE LA HABANA
Se alquilan los ventilados altos de Bruzón número 21 y Bruzón número 25. Precio reajustado. Llave en la bodega. Informes: teléfono M-7623.
A-1 46302 12 Oct.

SE ALQUILAN los hermosos bajos de Amargura No. 71, para familia de gusto. A-1 46328 10 Oct.

JOVELLAR No. 8, entre Aramburu y Hospital; alquilo magníficos apartamentos altos y bajos, compuestos de sala, saleta, 3 grandes habitaciones, comedor, baño completo, cocina y calentador de gas, cuarto y servicio de criado, agua abundante. Ultimo precio: $65.00. Informan en el apartamento No. 4. Teléfonos M-1429 y U-2259. A-1 S-7992 14 Oct.

SE ALQUILA tercer piso, San José No. 222, esquina a Mazón. Sala, saleta, 3 cuartos, cuarto de baño, cocina gas, cuarto criado. La llave en la bodega. Informan: teléfono F-5934.
A-1 S-7996 14 Oct.

EN $70.00 SEGUNDO piso, Compostela número 109, esq. a Muralla, sala, recibidor, comedor, 5 cuartos, baño, cocina, servicio de criados. Llave en los bajos. La Elegante, informes: A. Roces, Muralla núm. 8, teléf. A 2688.
A1 46203 18 Oct.

SE ALQUILA un segundo piso en $30.00. Jesús María núm 83, esq. a Compostela, 3 departamentos, comedor y demás servicios. La llave planta baja, bodega. Informan M 4454, Apodaca y Cienfuegos, bodega. A1 S7940 10 Oct.

SE ALQUILA el cómodo, amplio y fresco tercer piso de la bien situada casa Consulado núm. 24, a media cuadra del Prado. Las llaves en el primer piso. Informan en la Notaría del doctor Carlos A. Obregón, Aguiar núm. 81 y 83.
A1 46014 12 Oct

EDIFICIO MENENDEZ
Alquilo un segundo Virtudes 113-B esq. Virtudes y Gervasio lindísimos pisos principal, sala, comedor, tres habitaciones, baño intercalado, cocina gas, cuarto y servicios de criados. Llave en el café y azotea. A1 S7942 12 Oct.

$40.00 ALTOS modernos muy frescos, 3 habitaciones, sala, comedor, baño completo intercalado. $19 apartamentos 2 habitaciones, baño cocina, 4 luces, agua abundante. Entre 2 líneas tranvía. Vigía y Fernandina.
A1 45876 11 Oct.

SE ALQUILAN los bajos de la casa calle Plácido antes Bernaza núm. 12, para establecimiento o comisionista que sea estable en la ciudad informan San Anastasio núm. 76 entre San Francisco y Concepción, Lawton teléfono X 2451 de 12 a 1 y de 6 a 10 p. m.
A1 45838 11 Oct.

SAN LAZARO 98, alto interior, independiente, sala, dos cuartos, cocina gas, servicio etc. Precio 30 pesos. Informes M 2863. Noche F 2124. Llave en altos del frente. A1 46259 18 Oct.

SE ALQUILA San Rafael 117 esquina a Gervasio casa moderna, sala, comedor, 2 habitaciones y servicios completos. la llave en los bajos. Bodega. Informes Joyería "El Gallo". A 2738.
A1 45895 11 Oct.

SUBIRANA y Peñalver, se alquilan bajos y altos. Sala, comedor, 3 cuartos, baño intercalado, cuarto de criados, servicios y cocina. Informan: teléf. F 2444.
A1 S7895 11 Oct.

SE ALQUILAN las casas: Bernaza 48 primer piso: sala, saleta, cuatro habitaciones, sesenta pesos. Bernaza 18, primero izquierda: tres habitaciones, cincuenta y cinco pesos. Tercero derecha y tercero izquierda: tres habitaciones, cincuenta pesos. Cárdenas 5: sala, saleta, tres habitaciones. Tercero derecha y tercero izquierda: cuarenta y cinco pesos. Cárdenas 62, bajos: tres habitaciones, cuarenta y cinco pesos. Llaves e informes: Zulueta 36-G. Telf. A-9266. A-1 45991 12 Oct.

SE ALQUILAN en Monte, Matadero y Cristina, casas nuevas desde 40 pesos en adelante; también se alquilan locales para establecimientos. Informan en Cristina 4-B, oficina.
A-1 S-7773 13 Oct.

ALQUILO casitas chiquitas bajas, Quemado y Pocito, bodega. Otra esquina balcón dos calles. Sala, cuatro cuartos, baño completo; otra chiquita baja, Infanta y Salud, bodega. A-1 45782 16 Oct.

SE ALQUILA en Monserrate 145, frente a la nueva Estación de Policía, un segundo piso en $50. También un primer piso en la misma calle, No. 119, en $35. Informan: Manzana de Gómez 252. Teléfono A-4893. A-1 45156 12 Oct.

ALQUILO casa moderna lujosa, sala, saleta, comedor, dos cuartos, baño completo, cocina gas, patio. Maloja 142, esquina a Lealtad, dos cuadras de Reina y Belascoaín, $40.00. Llave en la bodega. Informan: San Carlos 2, altos, Loma de Chaple, Víbora. A-1 S-7750 12 Oct.

SE ALQUILA en San Lázaro 305, entre Aramburu y Hospital, lugar fresco por su altura y situación, pisos con sala, gabinete, cuatro habitaciones, baño intercalado, comedor al fondo, cocina y calentador de gas y servicio de criados, $85. También segundo piso en $70, con las mismas comodidades. Informan: Manzana de Gómez 252. Teléfono A-4893.
A-1 45152 12 Oct.

SE ALQUILAN en Benjumeda casi esquina Avenida Menocal, dos saloncitos bajos con servicios y azotea, puerta y ventana a la calle 23. Informan: U_1177.
A-1 S-7674 10 Oct.

SE ALQUILAN los frescos altos de Avenida Menocal y Benjumeda. Sala, gabinete, saleta, 3 cuartos, baño completo, lavabo de agua corriente, cocina gas y carbón, servicio criado, azotea y balcón corrido dos calles, $55.00. Informan U-1177.
A-1 S-7672 20 Oct.

SE ALQUILA en la Avenida Menocal número 52, entre Desagüe y Benjumeda, hermosos altos. Sala, saleta, recibidor, 3 cuartos, baño, cocina de gas y azotea. 40 pesos. Informan: U-1177.
A_1 S-7673 10 Oct.

A2. Vedado

VEDADO, para colegio o jardín, se alquila una casa con 17 cuartos, 4 baños y demás comodidades. Teléfono F-4531.
A-2 S-8122 12 Oct.

CALLE 19, próximo a E, número 253, bajos. Jardín, portal, sala, 4 habitaciones, comedor al fondo, servicio criados, cocina gas. Informes la misma. A-1715.
A-2 S-8123 12 Oct.

VEDADO. Alquilan casas, $40, departamentos con servicio, $18; otros a $15. Informan: calle 15 No. 105, entre 16 y 18.
A-2 46612 11 Oct.

VEDADO se alquila casa nueva altos; sala comedor, 4 cuartos, baño intercalado completo agua fría y caliente abundante y servicio de criados. Calle 20 número 21 entre 13 y 15 la llave en la bodega esq. a 15. Teléf. F 6250.
A2 46686 14 Oct.

SE ALQUILA en $47.50 el piso alto de 21 No. 246, entre E y F, Vedado. Tiene sala, comedor, 4 cuartos y demás servicios. Puede verse. Pregunten al fondo de la misma por el señor Fermín.
A-2 46928 12 Oct.

EN EL EDIFICIO Arcos, F entre 19 y 21, Vedado. Se alquilan cómodos y elegantes departamentos con vista a la calle, absolutamente independientes, propios para personas de buen gusto. Todas tienen escalera de mármol. Precios razonables. Informa el conserje, señor Fermín.
A_2 46929 12 Oct.

SE ALQUILAN los altos de J No. 207, entre 21 y 23, cerca de la Universidad. Sala, saleta, 4 cuartos, 2 baños, comedor, cuarto de criado y cocina, pantry, y garage. Informes en los bajos.
A-2 S-8096 15 Oct.

EN $60.00 se alquilan los altos de la casa de moderna construcción, sita en 27 entre A y Paseo, que se compone de sala, saleta, comedor, tres habitaciones, cuarto criados, baño moderno, doble servicio. La llave al lado. Informa: García Tuñón, Muralla y Aguiar. Teléfono A-8786.
A-2 46604 10 Oct.

ALQUILO casa, N número 3, entre 17 y 19, entrada del Vedado. Jardín, portal, sala, seis cuartos, baño, comedor, cocina, garage, cuarto y servicio de criados. La llave: Línea y N.
A-2 46644 14 Oct.

VEDADO. Se alquila casa, I número 39, bajos. Cuatro cuartos, dos baños, cuarto criados servicios. Informan: F-5283. La llave en la esquina. Precio: cien pesos.
A-2 46622 14 Oct.

SE ALQUILA en la calle Seis número 7, entre Línea y Once, un espléndido, fresco e independiente piso alto, compuesto de jardín, portal, living-room, comedor, cuatro grandes cuartos, dos magníficos baños intercalados, closets, pantry, cocina, dos cuartos de criados con su servicio, garage. La llave en los bajos. Informan en el teléfono M_3032. Precio: $110.
A-2 46606 10 Oct.

SE ALQUILA la casa calle 25 número 307, entre B y C, compuesta de portal, jardín, sala, despacho, 3 cuartos, comedor, baño, pasillo y cocina en los bajos y 4 cuartos, baño y terraza en los altos. Garage y 2 cuartos para criados al costado del fondo. Informes en C 230. Teléfono F_1587. A-2 46615 13 Oct.

EN $60.00 se alquilan los altos de la casa moderna construcción en 27 entre B y C, Vedado. Se compone de sala, saleta, comedor, tres habitaciones, cuarto criados, baño moderno y doble servicio. Informa: García Tuñón, Aguiar y Muralla. Teléfono A-8786. La llave en la misma.
A-2 46605 10 Oct.

CALLE H entre Calzada y Nueve, altos modernos. Terraza, vestíbulo, sala, cinco habitaciones, dos baños intercalados, comedor, repostería y cocina, dos cuartos y baño criados. Informes y llave: teléfono F-5981. A_2 46611 21 Oct.

SE ALQUILA la casa recientemente construida en la calle once número 8, entre Paseo y "A", Vedado, compuesta de portal, sala, comedor, repostería, cuatro habitaciones, dos baños intercalados, cocina, garage, y tres habitaciones, baño y comedor para criados, un espacioso patio y jardín. La llave enfrente Casa Conill. Informan Teniente Rey 71. A 4395.
A2 46671 13 Oct.

SE ALQUILAN los espléndidos altos de la Casa Paseo 226 esquina a 23 con 5 habitaciones y la de criados, con servicios modernos. Informan locería "La República" Galiano 104. A 1796.

SE ALQUILAN los hermosos altos de la casa calle 23 núm. 352 casi esquina a Paseo, sala, saleta, 6 habitaciones y cuarto criados. Informan Locería "La República", Galiano 104. A 1796.
A2 46708 16 Oct.

SE ALQUILA calle 25 número 347, altos, moderno, tres cuartos, baño intercalado, comedor, cuarto y servicio de criado. Telf. F-3646. A-2 S-8066 14 Oct.

SE ALQUILA la casa H núm. 235 entre 23 y 25, muy grande. Precio $65.00. La llave en la bodega. Informan calle J núm. 200. Teléf. F 5012.
A2 S8072 12 Oct.

SE ALQUILAN los bonitos y modernos altos de 8 núm. 50 entre 21 y 23, tienen 4 habitaciones, baño intercalado y demás comodidades. Informan al lado y en el F 3523.
A2 S8048 10 Oct.

SE ALQUILAN en el Vedado, calle I No. 206, entre 21 y 23, los bajos y altos compuestos de sala, comedor, dos habitaciones, cocina de gas y baño intercalado en $40 los bajos y $50 los altos, que tienen una habitación más. Informan en la misma. La casa es moderno.
A-2 46540 11 Oct.

SE ALQUILA la planta baja de la casa calle K entre 9 y 11, Villa Inés, con sala, saleta, cuatro cuartos, baño, etc. La llave en los altos. Informan: Habana 82. A-2474. A-2 46492 11 Oct.

VEDADO: F número 45, casi esquina a 21: Casas nuevas de tres cuartos y cuarto de criados a $55.00. Informan en las mismas teléfono A 1051.
A2 46389 14 Oct.

VEDADO, calle 15 número 483, entre 26 y 28. Se alquila casita con sala, dos cuartos, comedor, cocina y cuarto de baño con agua caliente. Precio: $22. Informan: teléfono F-1183.
A-2 46496 15 Oct.

SE ALQUILA la casa calle F número 150, entre 15 y 17, Vedado. La llave en la bodega de la esquina F y 15. Alquiler $225. Informes: teléfono FO-1209.
A-2 46300 12 Oct.

VEDADO modernos altos, se alquilan, muy frescos, en la brisa, calle 25 número 422, entre 6 y 8. Terraza cubierta sala, saleta, cuatro habitaciones, hall, comedor, cuarto baño completo; dos cuartos criados, lavandería, cocina gas y carbón. Llaves esquina altos 428, teléfonos F 4992 y A 8476. A2 46217 13 Oct.

CALLE 10 núm. 161, entre 17 y 19, Vedado. Altos modernos, sala, tres cuartos, closet, hall, comedor, cocina gas, cuarto y servicio criados. Llave bodega esq. a 17. Informes M 2863; noche F 2124
A2 46260 18 Oct.

CASITAS modernas todas cielo raso, jardín, portal, sala, dos cuartos, baño intercalado completo, cocina gas. patio traspatio. Calle 10 esq. 17, Vedado. Informes M 2863; noche F 2124. La llave bodega. Esq. a 17. A2-46258 18 Oct.

CASITAS independientes, Vedado. portal, sala, cuarto cocina, servicios sanitarios, patio independiente precio $13.00 dos meses fondo M. Rodríguez, bodega Las Mercedes. Calle 26 entre 27 y 29 Vedado. Cuadra y media del tranvía de la calle 23. A2 45507 14 Oct.

SE ALQUILA en el Vedado, en Baños 2-A entre 1a. y 3a. una espaciosa planta alta, lado sombra, compuesto de terraza, frente y fondo; sala, dos cuartos grandes, servicios sanitarios intercalados, modernos, agua caliente, comedor amplio, cocina, cuarto y servicio criado. Abundancia de agua, entrada independiente. Informan teléfono F 4079.
A2 S8007 12 Oct.

VEDADO
5a. entre 4 y 6. Lo más fresco. 3 Departamentos modernos rebajados. Llave allí. Informes Bufete Sánchez Fuentes. A-2814
A2 S8012 11oct

VEDADO once esquina a 22, a una cuadra del tranvía de Línea: casas nuevas con todo confort a $36 y $40 Apartamentos, altos o bajos a $17.00 informan en la bodega y por teléfono A 1051.
A2 46388 14 Oct.

VEDADO. Se alquila una hermosa casa, a una cuadra de Calzada y dos de Línea. Puede verse a todas horas. Informan Castro. Teléfono M_9093.
A-2 S-7952 11 Oct.

SE ALQUILA la casa calle 25 número 432, entre Paseo y 2. Sala, recibidor, comedor, 4 habitaciones, dos baños y demás comodidades. Teléfono F-2217.
A_2 S-7953 10 Oct.

SE ALQUILA la casa 25 entre A y B, número 355, con sala, comedor, 3 habitaciones, buen baño, jardín, portal. Su dueño: 21 número 283. Teléfono F_5164.
A-2 S-7990 11 Oct.

27, ENTRE 4 Y 6
Se alquilan los bajos de esta casa, que es la tercera empezando a contar por 4. Se componen de jardín, vestíbulo, sala, portal cerrado de cristales a la brisa y a la sombra, cuatro cuartos, baño de lujo, hall, comedor, pantry, cocina y calentador de gas, dos cuartos de criados, baño de criados y garage completamente independiente para una máquina grande, toda la casa decorada, timbres y toma corrientes en todas las habitaciones. Este piso es completamente independiente de los altos y está flamante, acabado de pintar. Su construcción en estilo Renacimiento Español. Puede verse a todas horas. Las llaves en los altos. Informes en el M-1962 o en Cuba No. 16, de 10 a 4.
A-2 S-7962 10 Oct.

VEDADO. Se alquila la preciosa casa muy próxima al Vedado Tennis de la calle 14 entre Línea y 7a. planta baja vestíbulo sala hermoso comedor pantry cocina cuarto de criado y de toilet garage planta alta cuatro habitaciones y un gran baño con vestíbulo terraza al frente y al fondo informarán teléfono F 5044. A2 46045 12 Oct.

VEDADO. Calle 15 número 337, entre A y B, alquilo casa con jardín, portal, sala, comedor, cuatro cuartos y demás comodidades. La llave por A, en el 155.
A-2 45970 10 Oct.

$40, PLAZA DEL MAINE, 44
Por tranvía Línea y M. Pisitos completos, sala a la calle, tres habitaciones, baño intercalado, cuarto y baño criada, cocina gas y comedor al fondo con salida independiente. Independencia, elegancia y ventilación. Gran edificio "Maine Apartments". M y 13, frente nuevo parque, media cuadra Malecón y de Línea. Lo mejor de la Habana. Familias escogidas. Esquinas $50 y $55. Hay garages.
A-2 34671 19 Oct.

$55. SE ALQUILA la casa 19 número 431. Tres cuartos, sala, recibidor, jardín. Informes: F-4979.
A-2 45983 10 Oct.

SE ALQUILA en la calle 3a. entre E y F, Vedado, un chalecito muy fresco, frente al mar, con cuatro habitaciones y dos baños, en $70. Informan: Manzana de Gómez 252. Teléfono A-4893.
A_2 45154 12 Oct.

EDIFICIO TAVEL, 2. y C.
Se alquilan casas con sala, comedor, cocina y baño, con dos, tres y cuatro habitaciones: otra con sala, cuarto cocina y baño. F-6252 y U-1710.
A-2 S-7784 28 Oct.

VEDADO. Se alquilan los altos de la moderna casa calle J. esquina a Once, compuestos de sala, saleta, comedor, cuatro habitaciones, baño intercalado en la azotea, una habitación con cuarto baño. Llave e informes en los bajos. Se exige buen fiador. Teléfonos F-2049 y A-4200.
A_2 45125 12 Oct.

A3. Cerro

SE ALQUILA, Primelles 44, Cerro, con sala, saleta, 3 cuartos, buen baño, espaciosa cocina, patio, traspatio. Llave en la bodega. Teléfono I-6568.
A-3 8132 13 Oct.

PRENSA Y VELARDE, letra D. Sala, saleta y dos cuartos y sus servicios. Teléfono I-7661. A-3 47025 17 Oct.

SE ALQUILA la casa Piñera 2, Cerro, al costado de "La Covadonga". Sala, cuatro cuartos, azotea, patio y demás servicios, en $27. A-3 46973 10 Oct.

SE ALQUILA una casa muy ventilada compuesta de sala, dos cuartos, comedor y cocina, servicios modernos, construcción moderna San José núm. 2, bajos, Cerro entre Santo Tomás y San Salvador. Informan en la casita de madera de la esq. Precio $26.00.
A3 S8117 12 Oct.

SE ALQUILA en Domínguez 33, departamento con 3 habitaciones, patio, cocina y demás servicios. Informan en Sol 33. Telf. A-3426. A-3 46347 12 Oct.

A $30 Y $34. Se alquilan altos y bajos con tres habitaciones, sala, comedor y servicios modernos, en Universidad y Cruz del Padre, a una cuadra de Infanta. Informan en la misma.
A-3 S-7994 12 Oct.

CASITAS de sala, cuarto y cocina, modernas y amplias; también habitaciones. Trinidad número 3 y 5, Cerro, a tres cuadras de Tejas, al fondo de La Bondad. Precio reducido.
A-3 S-7860 12 Oct.

A4. Jesús del Monte

EN 25 PESOS se alquila la cómoda y clara casa de portal, sala, comedor, 2 cuartos, patio, cocina y servicios de mármol. Municipio casi esquina a Concha. La llave al lado. F-2855, informan.
A_4 46875-76 11 Oct.

DELICIAS, 24
Entre Mangos y Remedios. Sala, comedor, 3 cuartos dormitorios, patio, cocina y servicio completo. $30.00 mensuales. Quintana. M-3193. A-4 47035 16 Oct.

SAN INDALECIO 42-B, entre San Bernardino y Santa Irene. Portal sala y saleta grandes, tres cuartos baño intercalado, comedor al fondo patio y traspatio. Llaves en la bodega de la esquina. Informan: A-1051
A-4 46864 18 Oct.

JESUS DEL Monte, se alquilan independientes dos casas, una compuesta de portal, sala, tres cuartos, comedor, baño intercalado, cocina y servicios de criados y otra compuesta de portal, sala, 2 cuartos, baño y cocina. Hacen frente a la calle de Luz No. 43-B entre San José y Reyes, Reparto San Miguel. Precios de situación. Las llaves al lado, en el 43-B. Informes: Mario B. de Rojas. Teléfono A-2594 e I-6802. A-4 S-8056 13 Oct.

SE ALQUILA la hermosa casa de portal, sala, comedor, dos habitaciones, servicios modernos, todo de lujo. Calle Goicuría y Pasaje Moderno, Reparto Santos Suárez. Teléfono I-3023.
A-4 46607 11 Oct.

SE ALQUILA la casa Tamarindo número 77, por San Benigno, compuesta de portal, sala, comedor, 3 cuartos y demás servicios. Precio: $30.00. La llave en la bodega. Dueño: U-5684.
A-4 S-8036 11 Oct.

SE ALQUILAN los altos de una casa en la calle de Luis Estévez número 121, a una cuadra de los carros de Santos Suárez, frente a la Red Telefónica, compuesta de terraza, sala, comedor, tres cuartos, cocina, baño intercalado, cuarto y servicio criados independientes, acabada de fabricar. A-4 46508 11 Oct.

SANTOS SUAREZ y Durege, altos, se alquilan muy baratos estos altos. Se componen de 5 aposentos, baño y cocina. Informan por el teléfono I-7135. La llave: accesoria 2, por Durege.
A-4 S-7986 11 Oct.

SE ALQUILAN los hermosos y cómodos altos, Calzada de Jesús del Monte 369 entre Correa y Princesa. Elegante sala y recibidor, cinco ventilados cuartos, baño completo, buen comedor, cocina y pantry, dos cuartos de criados con servicio. Precio moderado. A4 46247 11 Oct.

SANTOS SUAREZ. Se alquila una casita con portal, sala y un cuarto y demás servicios. $20.00. Informan: Durege y Enamorados, bodega. A-4 46839 18 Oct.

SE ALQUILA Santos Suárez 3 1|2 altos, y bajos, acabados de pintar. Sala, comedor, 4 cuartos, baño, cuarto de criados, servicio y cocina. La llave en los bajos. Teléf F 2444.
A4 S7896 11 Oct.

SE ALQUILA el nuevo chalet San Benigno y Zapotes, con frescas y ventiladas habitaciones, doble servicio de criado y todas las comodidades que pueda desear una familia de refinado gusto. Informan en Muralla Nos. 83 y 85. Teléfono A 3498 y M 9093.
A4 S7721 11 Oct.

A5. Víbora y A. Apolo

ALQUILAN pisos bajos y altos en la Avenida de Acosta esquina a Cuarta (Víbora) compuestos de sala, dos cuartos, comedor y cocina, baño intercalado completo con agua caliente precio 25-26 y 27 pesos. Llaves en la bodega esquina Informes Reina 8. Teléf. A 8503.
A5 47011 14 Oct.

ALQUILO 2 casitas con sala, cuarto, cocina, patio, servicios independientes y luz a todas horas, 16 pesos cada una, calle Lacret entre Cortina y Figueroa. Informan: Pasaje Mercedes letra A.
A-5 47021 19 Oct.

SE ALQUILA chalet Loma del Mazo, Vista Alegre número 70, a media cuadra Colegio Marista, a la brisa, precio: $60 Jardín, portal, sala, comedor al fondo, 2 baños, cocina con agua caliente, patio y traspatio de tierra. La llave al lado. Informan: I-5058. A-5 S-8127 13 Oct.

SE ALQUILA en $40.00 amplios y cómodos bajos, Delicias No. 84, entre Milagros y Santa Catalina, Víbora. Sala, saleta, 3 cuartos, doble servicio, agua abundante. La llave en el No. 82, bajos. Informan: teléfono I-3700.
A-5 S_8135 19 Oct.

REPARTO LAWTON
Se alquila en $30.06 casa muy fresca en lugar elevado. Calle San Francisco entre Ave. Menocal y calle 12, con sala, comedor, dos cuartos, baño intercalado, cocina, lavandería, gran patio, escalera azotea, espléndida vista, cielos rasos, acabados de fabricar. Nunca falta el agua. Informan: Telf. A-0290. La llave al lado.
A-5 S-8133 14 Oct.

SE ALQUILA la mejor casa del Reparto Lawton. Calle Dolores 405, esquina Catorce, en $50.00 al mes. Jardín, portal, sala, saleta, cuatro cuaros, baño intercalado, cuarto de criados, servicio. La llave en la bodega de enfrente. Más informes: teléfono MO6_5010, Guanabacoa.
A-5 46922 12 Oct.

SE ALQUILA bonito chalet madera dos plantas bajos sala recibidor, comedor y servicios altos, tres cuartos, calle San Buenaventura 23, esquina a Concepción. Informan I 2984. A5 46517 12 Oct.

15 PESOS con luz, se alquilan casitas independientes, a media cuadra de la línea de Santos Suárez. Cómodas y frescas. Figueroa 21 entre Santa Catalina y Milagros. A-5 46505 16 Oct.

ARMAS y Santa Catalina, alquilo en $18.00 una casita con portal, 2 grandes departamentos, cocina, patio y servicios. Informan Teléf. X 1250.
A5 S8074 10 Oct.

SE ALQUILA, calle Novena número 8, entre Dolores y Tejar. Portal, sala, recibidor, comedor, 5 cuartos, cuarto de baño, cocina, garage y gran patio al fondo. Informes: F-5934. A-5 S-7997 14 Oc.

SE ALQUILA frente al Parque Loma del Mazo la espléndida y fresca casa con jardines, portal, terraza, hall, comedor, seis habitaciones, baño intercalado, repostería, cocina de gas, garage para dos máquinas y tres habitaciones y baño de criados. I-2484. A-5 E-1180 Indf. 5 Jul.

A6. Luyanó

SE ALQUILA, Velázquez y Concha, bajos compuestos de sala, saleta, dos habitaciones, servicios y cocina. Informes: Ramón Fernández. U-1157.
A-6 46306 10 Oct.

PEDRO PERNAS y Rosa Enríquez, una cuadra tranvías. Casa nueva. Portal, sala, tres habitaciones, baño, comedor, cocina, patio y demás servicios. Gana 135 pesos. Llaves bodega.
A-6 47034 15 Oct.

SE ALQUILA una casa nueva, con portal, sala, comedor, dos habitaciones baño intercalado, buena cocina, un buen patio para garage. Cale Pedro Pernas número 9, casi esquina a Concha, Luyanó. A-6 47078 14 Oct.

SE ALQUILAN
En Reforma y Rodríguez, Reparto Ojeda, 4 casas, una con esquina para establecimiento, muy barata. La llave en la bodega de la esquina. Informan: Picota 71.
A-6 S-8093 16 Oct.

EN 30 PESOS cada piso casa moderna en la acera de la sombra se compone de cuatro posesiones cada una los bajos con portal, los altos con terraza tienen bañadera en la calle Municipio y Villanueva, la llave en la bodega. Teléfono X 2259. A6 46693 11 Oct.

SE ALQUILAN espléndidos altos en Rosa Enríquez y Santa Felicia, (Luyanó), compuestos de sala, comedor, 4 habitaciones, baño intercalado, cocina, terraza y doble servicio. La llave en los bajos. Informes: teléfonos A-2310 y A-7387. O'Reilly No. 37. A-6 S-8055 12 Oct.

SE ALQUILA en V. de las Llamas y Concha, pisos altos y bajos, modernos, con sala, dos y tres habitaciones, desde $25. Informan: Manzana de Gómez 252. Teléfono A-4893. A-6 45153 12 Oct.

A8. Marianao

SE ALQUILA un bonito bungalow con 3 habitaciones, sala, comedor, baño, cocina y un sótano para guardar automóvil. Calle F entre 16 y 18, Reparto Almendares. Teléfono FO-9074.
A-8 S-8129 17 Oct.

EN EL COUNTRY Club Park, frente al Lago. Se alquila magnífica residencia de lujo, amueblada. La llave en la misma. Informan: oficina de García Tuñón, Muralla y Aguiar. Teléfono A-8786.
A-8 46602 10 Oct.

A9. Diversos lugares

REPARTO KOHLY
Se alquila una buena y bonita casa con recibidor, sala, comedor, pasillo, dos cuartos, baño, cocina, repostería y despensa en los bajos y 6 cuartos, baño, repostería y pasillo en los altos. Cómoda escalera de mármol. Garage para dos máquinas y 2 cuartos de criados. Bonitos y extensos parques y magnífico vecindario. Informan: teléfono F-1587.
A-9 46614 13 Oct.

ESPLENDIDA RESIDENCIA EN COJIMAR
Se alquila la espléndida residencia "Villa Pedralbes", situada en el mejor lugar de Cojímar, desde el cual puede contemplarse muy bellos panoramas; reune todo el confort deseable para familia numerosa y de gusto; se alquila amueblada, con lujosos muebles, y en su terreno que consta de una manzana completa, tiene un precioso jardín. Esta residencia es muy propia para un Hotel. Para informes dirigirse a Joaquín Boada. Teléfonos F-4638 y M-3226.
A-9 43022 13 Oct.

ARROYO Naranjo: Luz y Soto, esquina de fraile; se alquila casa quinta, nueva, espléndidos jardines y arbolado, propia para familia numerosa, garages. Puede verse a todas horas. Teléf. A 1051.
A9 45837 16 Oct.

B OTROS ALQUILERES

B- 1—Departamentos
B- 2—Habitaciones
B- 3—Locales para comercio
B- 4—Muebles y Enseres
B- 5—Instrumentos de Música
B- 6—Automóviles
B- 7—Varios

M.E.C.D. 2016

TELEFONOS A-3333 A-1014

ANUNCIOS CLASIFICADOS DEL DIARIO DE LA MARINA

TELEFONOS A-3333 A-1014

B1. Departamentos

EDIFICIO "PRIETO"

Muralla No. 98, casi esquina a Bernaza

En este edificio, que por su situación ofrece grandes ventajas por encontrarse en el centro comercial de la ciudad, se alquilan grandes y ventilados departamentos para Oficina, a precios sumamente módicos. Muralla No. 98. Teléfono A-4661.
B-1 E-2118 8 Nov.

CALLE F entre Calzada y Línea, Vedado. Se alquila un apartamento de lujo, con o sin garage. Alquiler cien pesos. Vea al portero. Teléfono F-1050.
(B-1) 47080 15 Oct.

EDIFICIO AGUIAR

Industria 72.1|2, a dos cuadras de Prado Amplios departamentos de 2 habitaciones y baño completo, limpieza, luz, teléfono, agua caliente y ascensor a todas horas Solo a personas de moralidad.
(B.1) 47076 24 Sep.

SE ALQUILAN, modernos y confortables apartamentos en Malecón 250 entre Perseverancia y Campanario. Edificio Collazo. Informan en el mismo.
B1 46442 11 Oct.

SE ALQUILAN dos departamentos: uno $14, otro $27. Damas 24, entre Luz y Acosta. Unicos inquilinos.
B-1 46890 11 Oct.

SE ALQUILA un departamento a la calle, una sala, dos ventanas y cuarto interior, casa particular. Teléfono. San Juan de Dios, 6, altos entre Compostela y Habana. Casa de toda moralidad.
B_1 46933 11 Oct.

SE ALQUILAN departamentos con servicios propio, en Velazco núm. 5.
B1 46687 12 Oct.

EDIFICIO CARREÑO

Avenida de Washington, (Marina) No. 2. Se alquilan amplios y ventilados apartamentos. Alquiler moderado. Todas las ventajas del confort moderno. Situación incomparable en hermosa avenida, frente al océano y muy cerca del bello Parque de Maine. Tranvías y ómnibus a la puerta. Dirigirse al Conserje o a la Administración. Teléfono U-2958.
B-1 46512 20 Oct.

CASA PARTICULAR. Sala, tres huecos de balcón, cuarto de baño con bañadera, lavamanos, bidel y servicio, solo para esta sala. Propio para matrimonio, caballeros o señoras que quieran vivir decentemente y de modo higiénico, cómodo y muy barato. Luz número 12, 1o., entre Cuba y San Ignacio.
B-1 46617 11 Oct.

SE ALQUILA departamento con sala, 2 habitaciones, comedor, baño intercalado, en la cale 17 número 536. Solamente gana $32.00 mensuales. Telf. F.5557.
B-1 S_7982 21 Oct.

SE ALQUILAN apartamentos de sala, cuarto, baño completo, en Oquendo No 18, entre San Miguel y San Rafael. Edificio Arbos.
B-1 46120 2 Nov.

PARA CORTA familia. Se alquila un ventilado departamento en Aguacate 124, altos. Teléfono A-2878. La llave en los bajos.
B-1 45993 10 Oct.

CASA DE FAMILIAS

Se alquila un apartamento con vista para la calle, precio de situación en la misma dos habitaciones. Malecón 294 bajos.
B1 45816 16 Oct.

VEDADO, calle 17 número 595, entre 26 y 28, a dos cuadras de 23. Se alquilan apartamentos, entrada independiente, de sala, comedor, cuarto baño, cocina, $15. otro: sala, dos cuartos, comedor, cocina y baño, $20. F-1183.
B-1 45253 13 Oct.

OBRAPIA NUMERO 14. Se alquilan departamentos con vista a la calle, compuestos de 1, 2 y 3 habitaciones, cocina, baño y servicios sanitarios privados, luz y agua. Casa de apartamentos.
B-1 S-7262 12 Oct.

B2. Habitaciones

OQUENDO núm. 14 entre Neptuno y San Miguel rebaja de alquileres habitaciones a 9 pesos frescas.
B2 45674 15 Oct.

BUENOS cuartos, Jesús del Monte, cielo raso, baratos, uno a la calle, otro con todo servicio. Necesito inquilino que quiera rebaja por cuidado casa chica. Informes: Belascoaín. 126, altos, noches, mañanas.
B-2 47047 12 Oct.

SAN LAZARO 178. Se alquilan frescas habitaciones regiamente amuebladas, a $15 con todo servicio, agua fría y caliente. Buena comida. Teléfono A-4187.
B-2 47054 11 Oct.

EN AGUACATE 47, entre Teniente Rey y Amargura, se alquilan habitaciones con y sin muebles, servicio de ropa y limpieza, desde $15.
B-2 47067 19 Oct.

SE ALQUILA una moderna habitación con frente a la calle en Galiano 132, altos de "El Brazo Fuerte", con luz y lavabos de agua corriente. Casa de moralidad.
B_2 47086 14 Oct.

MANRIQUE 17, bajos. Se alquilan dos habitaciones grandes, luz, buen baño. Estricta moralidad, pero no importa raza.
B-2 47049 13 Oct.

SE ALQUILA habitación amplia y fresca con su ventana, precio $12, casa decente. Inmejorable punto. San Rafael 102 altos antiguo. Hay teléfono.
B2 46987 10 Oct.

REPARTO MENDOZA. En la calle de Juan Delgado entre Vista Alegre y Carmen, se alquila una habitación sana y fresquísima, con hermosa terraza al frente y buen baño, cerca de varias vías de comunicación con la Habana. Informan en la misma casa o por el teléfono X-1421
B-2 S-8108.

SE ALQUILA una habitación en $10, con muebles, luz y servicios. Tenemos también mejores de $15. Prado 97, altos. Dirigirse a la carpeta del Cine Niza.
B-2 46881 11 Oct.

LUGAR céntrico, familia corta, decente, alquila hermosa, fresca habitación, señora o señorita sola. Teléfono. Moderado. Bernaza 18, segundo derecha.
B-2 46897 15 Oct.

SE ALQUILAN dos habitaciones, juntas o separadas, a matrimonio sin niños, o señora sola. Malecón 23 (bajos). Esquina a Industria.
B-2 46845 12 Oct.

ALQUILO hermosa habitación; se cambian referencias. Animas 90, altos, entre Galiano y San Nicolás.
B-2 46853 18 Oct.

SE ALQUILA una habitación en casa particular, con luz, teléfono; hay agua caliente. A señora sola o matrimonio tranquilo. Informan: teléfono F-3789.
B-2 S-8103 13 Oct.

EN 14 PESOS, hermosa habitación, piso mármol, balcón a la calle, otras interiores a 11 y 8 pesos. Puede lavar, cocinar y niños. Amargura 16.
B-2 46639 11 Oct.

QUEMADOS Marianao. Habitación grande y fresca, siete pesos, pisos mosaicos, servicio baño. Calle San José 2, entre San Jacinto y Medrano. Informan al lado. Sra. María y su dueño en Empedrado 33. Teléfono A-8502.
B_2 46620 12 Oct.

SE ALQUILAN dos habitaciones frescas en la calle de Luz 48.
B-2 46645 16 Oct.

ALQUILO en azotea habitación para uno o dos hombres solo, ganan 7 y 8 pesos. Otra vista a la calle gana 12 pesos. Salud 20 altos.
B2 46707 10 Oct.

GALIANO 109, altos del City Bank, la mejor casa de la Habana por su seriedad, limpieza y buena comida, habitación con baño privado.
B-2 S-8031 15 Oct.

HABITACIONES grandes a diez y doce pesos. No es solar; hermoso baño, azulejos, mucha agua, acabadas de pintar. Lagunas 85-A, entre Belascoain y Gervasio.
B_2 46349 14 Oct.

REINA Y BELASCOAIN, ALTOS DEL CAFE "LA AVENIDA"

Se alquilan a hombres solos, amplias y frescas habitaciones amuebladas. Teléfono M-4259.
B-2 S-7964 18 Oct.

EN SAN Miguel 5, a media cuadra del Parque Central, entre Consulado y Prado, se alquilan amplias y ventiladas habitaciones altas y bajas. Precios módicos.
B-2 46507 13 Oct.

SE ALQUILAN magníficas habitaciones altas, muy frescas, en Durege y Correa, altos del taller de carpintería, a $10.00, con luz. Informan en la misma. Teléfono M-1429.
B-2 S-7991 14 Oct.

SE ALQUILA, Galiano esquina a Trocadero, altos, dos habitaciones con balcón a Galiano, muy frescos. Informes: Ramón Fernández. U-1157.
B_2 46307 10 Oct.

EDIFICIO CUBA EMPEDRADO 42

En este moderno edificio se alquilan frescas habitaciones desde trece a diez y ocho pesos. Hay ascensor, luz, teléfono y agua abundante. Se exige moralidad y buenas costumbres.
B2 45729 16oct.

SE ALQUILAN unas habitaciones, una con baño privado, en casa de familia privada. Se exigen referencias. Calle 17 número 419, altos, entre 4 y 6, Vedado.
B-2 S-7979 3 Nov.

NEPTUNO 189, entre Gervasio y Belascoaín. En esta casa se alquilan espaciosas habitaciones con servicio y balcón a la calle. Tel. U-6940.
B-2 43019 13 Oct.

B3. Locales para Comercio

LOCAL COMERCIAL

Uno en la Calzada del Monte número 16, entre Angeles y Aguila, con ocho metros de frente, $150; otro en Muralla 47, entre Habana y Compostela, con dos departamentos altos, $60. Informa: doctor Fernández, Habana 86. Teléfono M-2602.
(B_3) 47020 19 Oct.

SE VENDE una frutería. La doy barata, por no poder atenderla. Informan: Gertrudis esquina Carlos Manuel, Víbora.
B_3 47055 11 Oct.

GABINETE DENTAL, se alquila o se admite socio. Está instalado en planta baja, con vidrieras, en calle de gran tráfico. Informan: M-6647 o apartado 1502. Habana.
B-3 47046 12 Oct.

SE ALQUILA la hermosa esquina acabada de construir, propia para establecimiento, en Dolores y 20, Lawton. La llave en la casa de al lado. Informan en la misma o teléfono A-8680.
B-3 47031 15 Oct.

CON CHUCHO de ferrocarril, se alquila un patio cercado, con 1.000 metros cuadrados, en Pajarito y Desagüe: Informa "La Vinatera", Arbol Seco y Peñalver.
(B-3) 47083 16 Oct.

MAGNIFICO local San Isidro núm. 74 propio para almacén, garage, panadería u otra industria; moderna construcción, cerca de muelles y Estación Terminal. Informan teléfono FO 1289.
B3 S8113 12 Oct.

Local en Neptuno de Galiano a Gervasio, trescientos metros, sin columnas, a la brisa. Lucernario espléndido. Se da contrato. Alquiler moderado. Informes teléfono M-8950. De 11 a 5 tar de Llave en el No. 167, mueblería.
B3 46863 16oct

ESQUINA para establecimiento o depósito. Se admiten proposiciones para la esquina de Paula y San Ignacio, a precios de stiuación. Otro pequeño local por Paula con sus correspondientes servicios. Informes: Neptuno 218. Teléfono U-3915.
B-3 47094 17 Oct.

ESQUINA. Alquilo para establecimiento Gran local con armatostes, nevera y mostrador. Poco alquiler. Doy contrato También alquilo local para carnicería o puesto. Calle 6 y A, Reparto La Sierra Marianao. Informan al lado.
B-3 46891 13 Oct.

SE ALQUILA un salón, propio para una pequeña industria, en la Calzada del Cerro y Colón, a una cuadra del paradero del Cerro. Informan y llave en el café, teléfono I-6991. Una casa con sala, saleta 2 cuartos y servicios completos, $25. Zaragoza No. 43. La llave en la misma.
B-3 46911 13 Oct.

SE ALQUILA una esquina, propia para comercio; se dá contrato. Informan: Escobar y San Miguel, bodega. U-6618.
B-3 S-8106 16 Oct.

EN SAN Lázaro y Manrique, al lado de la bodega, alquilo un local con 2 puertas metálicas, propio para cualquier establecimiento. La llave en la bodega. Informan: teléfono M-4626.
B-3 S-8032 14 Oct.

SE ALQUILAN los bajos de la casa Cuba número 23, propios para almacén o tienda. Se dá barato. Informes: teléfono F 1587.
B3 46616 14 Oct.

SAN IGNACIO 57 magnífico local para Comercio o Industria. Llave en los altos. Teléfono F 3927.
B3 S8052 11 Oct.

CANTINA O BAR

Alquilo local de esquina para este giro u otro análogo en planta baja de edificio 7 plantas con 42 apartamentos; hay salón de billares en el mismo, doy contrato. Morro esq. a Genios.
B3 46587 10 Oct.

EN $300.00 SE ALQUILA local de 2.100 metros cuadrados, propio para industria, frente Avenida Menocal (Infanta) y calle 25 (detrás Edificio Carreño). Las llaves al lado, por Freyre de Andrade (Hospital.) Pedro Cerezuela. Taller de Carrocerías. Informan: García Tuñón, Aguiar y Muralla. Teléfono A-8786.
B-3 46603 10 Oct.

EN AGUIAR No. 95, entre Muralla y Teniente Rey. Se alquilan amplios bajos, propios para almacén o depósito. Teléfono A-8786. Informes: oficina de García Tuñón, Muralla y Aguiar.
B-3 46601 10 Oct.

LOCAL para comercio se alquila barato, esquina nueva Antón Recio y Puerta Cerrada, propia para lechería, carnicería o puerto, tiene instalación. Teléf. F 4526.
B3 46668 21 Oct.

SAN IGNACIO 48 entre Lamparilla y Obrapía. Para panadería, almacén, tienda o industria, local de 5 puertas al frente, antiguo edificio de "La Caoba", hoy modernizado y con sus hornos reparados. Planta baja 500 metros cuadrados. Se oyen proposiciones también para los altos, compuestos de 16 locales propios para oficinas, o viviendas. Informes, Metropolitana 223, teléf. M 2863. Puede verse, hay encargado.
B3 46690 13 Oct.

ALQUILO local propio para industria, comercio, depósito u oficina. Tiene vivienda, en lo más céntrico de la ciudad y cerca de la Terminal. Informan: Gloria número 2, bodega de Pancho.
B-3 S-8041 11 Oct.

AYESTERAN 12. Nave concreto, techo monolítico, 500 metros cuadrados, propia para industria, taller o depósito, instalación, luz y fuerza motriz. Calle Once 320. F_5921.
B-3 S-7984 14 Oct.

SE ALQUILA muy barato propio para comercio o almacén, el local de la casa Inquisidor núm. 7, casi esquina a Sol, llave al lado, informes señor Roces, Rida núm. 8, teléf. A 2688.
B3 46202 18 Oct.

LOCAL BUENO y hermoso, bien situado, en Zapata 22, inmediato a Infanta. Sirve para todos los negocios comerciales e industriales que se quieran; 768 metros de superficie cubiertos y admite otras ampliaciones. Llaves e informes al lado. Zapata 20.
B-3 45990 12 Oct.

SE ALQUILA para establecimiento la esquina de Puerta Cerrada 67, se presta para fonda por tener cocina y chimenea Informan Concha 4.
B3 45840 10 Oct.

ALQUILO locales de esquina con puerta a dos calles en $65.00 hay de centro a $50.00 Villegas entre Lamparilla y Amargura. Para tratar Dr. Humberto Solis Manzana de Gómez 219-220.
B3 45412 13 Oct

ALQUILO NAVE

550 metros sin columnas para garage o gran industria dos salones al frente para gran exhibición por ser calzada de Luyanó 64. Informan teléfono I 6519.
B3 46581 13 Oct.

ESQUINA DE fraile, de San Rafael e Infanta, propia para establecimiento, se alquila con contrato rebajado. Se oyen proposiciones a bare de buena garantía. La llave en Infanta 30, altos, para tratar y otros informes llamar al M-6947. Señor Carcas.
B-3 45175 12 Oct.

SE ALQUILA espléndido local para establecimiento, situado en la zona comercial, Avenida del Brasil No. 11, esquina a Mercaderes. Precio convencional. Se dá contrato si se desea. Informan: Manzana de Gómez 252. A-4893.
B-3 45157 12 Oct.

SE ALQUILA en Obispo 22, local propio para establecimiento, con vivienda en los altos. Precio de situación. Informan: Manzana de Gómez 252. Telf. A-4893.
B-3 45155 12 Oct.

SE ALQUILA local amplio, adaptable a cualquier clase de establecimiento. Tiene armatostería y equipo completo para garage. La llave e informes en Galiano y San Lázaro, Compañía de Accesorios. Pregunte por Núñez.
B_3 43050 14 Oct.

SE ALQUILA espléndido local. Calle Cuba número 96, casi esquina a Muralla, propio para almacén. Informes "El Número 15". Monte número 15. Telf. A-2803. Habana.
B-3 S-7348 14 Oct.

B7. Varios

SE ALQUILA un garage. 21, 285, entre D y E. 10 pesos adelantados.
B-7 46465 10 Oct.

C COMPRAS

C- 1—Casas
C- 2—Solares
C- 3—Establecimientos
C- 4—Automóviles y Accs.
C- 5—Maquinaria y Accs.
C- 6—Muebles y Prendas
C- 7—Instrumentos de Música
C- 8—Animales
C- 9—Fincas Rústicas
C-10—Objetos Varios

C1. Casas

COMPRO una casita aunque tenga alguna deuda; en cambio por una bodega bien surtida, buena venta buen contrato, sola en esquina en el centro de la Habana. Sin deuda ninguna. Informan de una a tres Figuras y Belascoaín, Barra Escondido.
C1 46739 12 Oct.

C6. Muebles y Prendas

MUEBLES A PLAZOS Y EN ALQUILER

Compramos toda clase de muebles finos. También hacemos cambio. Llame al teléfono U 5820. La Comercial, Neptuno número 153, entre Escobar y Gervasio. Las ventas para el campo no pagan envases.
C-6 S-7911 1 Nov.

SE DESEA comprar dos gabinetes Kardex de segunda mano con capacidad para 500 tarjetas de 5x8 cada uno. Sinclair Cuba Oil Co., S. A. A 7271. Comprador.
C6 46978 15 Oct.

COMPRAMOS toda clase de muebles, máquinas de coser y de escribir, pagando más que todos. Llame al A-1319.
C-6 46894 23 Oct.

COMPRAMOS

Muebles de oficina cajas de acero para documentos, archivos, máquinas de escribir, ortofónicas, mantones de manila, equipajes y objetos de adorno, también hacemos cambios, pagamos bien, seriedad y operación rápida. La Confianza, Suárez núm. 7, teléf. A 6851.
C6 46274 13 Oct.

IMPORTANTE AL PUBLICO

La compañía préstamos Cuenllas Aguila y Trocadero, compra prendas rotas, o antiguas oro, plata, platino y piedras preciosas. Se hacen operaciones de préstamos sobre joyas a interés módico. Se pasa a domicilio previa llamada M-2186.
C6 S-7613 23 Oct.

C7. Instrumentos Música

COMPRO ORTOFONICA

Necesito una Victrola ortofónica de buen fabricante. No reparo precio si está en buenas condiciones. Tlfo. A-5832.
C7 47006 18oct

U-3847. COMPRO toda clase de pianos que no tengan comején. Soy el que más pago y voy en el acto. Telf. U-3847.
C-7 S-8112 16 Oct.

COMPRO ORTOFONICAS

Máquinas de escribir y de coser y muebles de oficina. Los pago bien y voy a verlos en el acto. Rvise al M-1556.
C7 47007 16oct

C9. Fincas Rústicas

COMPRA y venta de fincas rústicas y urbanas. Dinero en hipotecas, facilidades. Hernández Gait. Teléfono M-8636.
C-9 45493 14 Oct.

C10. Objetos Varios

COMPRAMOS mantones de uso. Quality Shop. Obispo 84.
C-10 46509 11 Oct.

TELEFONO M-9654, MARTINEZ

Compro ropa y zapatos de caballero en buen estado, Monserrate esquina a Teniente Rey.
C-10 42552 10Oct.

D VENTAS

D- 1—Casas
D- 2—Solares
D- 3—Establecimientos
D- 4—Automóviles y Accs.
D- 5—Maquinaria y Accs.
D- 6—Muebles y Prendas
D- 7—Instrumentos de Música
D- 8—Animales
D- 9—Fincas Rústicas
D-10—Objetos Varios

D1. Casas

COMPRA y venta de casas, fincas rústicas, solares y establecimientos. También se hacen cambios. Dinero para hipotecas. Informes verdad a interesados: Infanta 43-D, bajos U-1802. Casi esquina Benjumeda. Señor Llenín
(D-1) 46898 12 Oct.

SE VENDE esquina con establecimiento en la Habana. Informa señor Díaz, Concepción y 9, Lawton.
D-1 47079 12 Oct.

$9.000, CHALET dos plantas, esquina fraile, 400 varas, portal corrido, sala, tres cuartos, gabinete, comedor, baño intercalado, gran garage, altos, tres cuartos, sala, comedor, baño intercalado, otro mayor, $15.000, dos esquinas establecimientos dos plantas, $6.500 y $10.000, casas para familia tres y cuatro cuartos, $5.000. Mario C. Romero, Empedrado 28, Departamento 216. Teléfono A-4991.
D-1 47061 11 Oct.

GANGA. Vedado, en 6, a una cuadra de 17, vendo esquina de fraile, 9 habitaciones, 3 baños Su terreno mide 22.66x25 metros. Precio: $22.000. Informa: G. del Monte Habana 82. A-2474.
D-1 46906 10 Oct.

VEDADO. Vendo gran casa de mucho lujo, dos plantas. Bajos: sala, saleta, comedor, biblioteca. Altos: seis cuartos, dos lujosos baños y garage para 4 máquinas. Se dá muy barata. Costó fabricarla $85.000. Informa: G. del Monte. Habana 82. Teléfono A-2474.
D-1 46904 10 Oct.

VEDADO. En la calle 15, próximo a G Vendo a precio de ganga, casa de mampostería a $35.00 metro, casa y terreno. Está en la acera de la sombra y rodeada de grandes residencias. Informa: G. del Monte. Habana 82 A-2474.
D-1 46905 10 Oct.

PEGADO A LOS MUELLES

En Casa Blanca, vendo, 5.500 pesos, con 3 al contado, gran café cantina, fonda y billar. Tiene buen contrato. Poco alquiler. Informa Marín. Aguiar 74. Imprenta.
D.1 46901 14 Oct.

SE VENDE casa chica de madera en buen estado calle Buenaventura 31, entre San Francisco y Concepción, Víbora entre dos líneas de tranvías y a dos cuadras de la Calzada de J. del Monte en la misma el dueño, no corredores, para verla de 9 a 12 a. m. únicamente.
D1 46525 12 Oct.

SE VENDE el mejor chalet de Jesús del Monte, en la calle San Mariano, a dos cuadras de la Calzada, sumamente baratos. Jardín, portal, sala, hall, antesala, recibidor, dos cuartos de estudio, 4 closets, pantry, despensa, 2 baños, 6 cuartos, un gran comedor, una gran cocina, terraza y un garage para 3 máquinas y traspatio.—Otra de jardín, portal, sala, saleta, comedor, 5 cuartos, despensa, cocina, garage, hall y traspatio, a tres cuadras del carro Santos Suárez y a media cuadra del Colegio Maristas y otra a media cuadra del carro de Santos Suárez, en Estrada Palma, con 4 cuartos, garage y dos baños. Informan en Vista Alegre número 80, esquina Juan Bruno Zayas. Trato directo con el dueño, de 12 a 3. Se dan facilidades para el pago.
D-1 46619 14 Oct.

SE VENDE una casa que renta $55.00 mensuales, en $2.000. Informes en Luco letra T. entre Municipio y Rodríguez.
D-1 S 8023 11 Oct.

EN LA Sierra con $1.500 y reconocer $6.000 bonita casa fachada en rústico aleros de teja, sala, portal, comedor, tres habitaciones, baño garage. Gerardo Mauriz M 2882. San José 2-A.

VEDADO en la mejor calle casa con sala gabinete, hall, comedor, cuatro habitaciones, dos baños, garage. Más de un solar $28.000. Gerardo Mauriz M 2882. San José 2-A.

CALLE 23 casa de esquina $34.000 calle 17 chalet de esquina brisa 4 cuartos, dos baños, garage $34.000 calle 25 próxima a Paseo casa con sala, comedor, 4 habitaciones $10.000, $23.000. Gerardo Mauriz M 2882. San José 2-A.
D1 S8079 11 Oct.

HORROROSA ganga, Reparto Almendares, al lado las Alturas, vendo chalet precioso; techos monolíticos, jardín, portal, sala, comedor, dos habitaciones, baño completo, garage, patio. $4.000 y pico. Facilidades. Urge. Calle 13 entre 6 y 8 FO-1669.
D-1 46880 12 Oct.

SE VENDEN sin intervención de corredor las modernas casas de dos plantas Pérez 11 y 13, entre Concha y Juana Alonso; están pintadas de verde. I-2484.
D-1 E-1181 Indf. 5 Jul.

VENDO LINDA casa, Avenida de Juan Bruno Zayas número 14. Jardín, portal, sala y saleta dividido por columnas, 3 cuartos, baño intercalado, comedor al fondo, cuarto y servicio criado, garage, cielo raso y decorada. I-2939.
D-1 S-7918 12 Oct.

CASA DE ESQUINA EN LA SIERRA

Se vende muy barata, fabricada en superficie de 245 metros, nueva, rústico, citarón, techos monolíticos, 3 habitaciones de 5x4 y todo lo demás necesario. Informa su dueño: M-5039. Sr. Fernández.
D-1 46334 12 Oct.

SE VENDE la casa calle 17 núm. 478 entre 10 y 12 con 702 metros de terreno, consta de jardín portal, sala, saleta, hall, 5 hermosas habitaciones, 2 baños, pantry, despensa, cocina, cuarto y baño de criado, garage. Se da barata. Informan en la misma de 9 a 2.
D-1 S-7836 16 Oct.

SI USTED VE ESTA CASA LA COMPRA

Acabada de construir con todos los detalles modernos, en el Reparto Almendares, calle D y 16, frente al Parque Japonés. Se compone de jardín, escalinata de entrada, portal, terraza, sala, comedor con lujosa decoración, 3 espaciosas habitaciones, baño intercalado de lujo con closet y puerta espejo con 4 aparatos, gabinete empotrado, espaciosa cocina, garage, lavadero y servicio para criado. Fabricación de primera clase con paredes de citarón, techos monolíticos, carpintería de cedro de 2 pulgadas, instalación para agua fría y caliente con tubería "Bayer". En la misma informan desde las 8 a.
D-1 45933 10 Oct.

ALTURAS de Almendares. Vendo en este distinguido y lindo reparto, precioso chalet, confortable y lujoso, a la brisa y sombra. Precio módico y todas las facilidades que se deseen para su pago Informes: Avenida de la Paz 69. Teléfono FO 1095.
D1 45573 20 Oct.

D2. Solares

GANGA. Se cede la opción de dos solares, 1,040 varas. Calle Antilla, frente a la Ceiba, reparto San José; buen contrato. Informan: teléfono A-2467.
D-2 46860 16 Oct.

SE VENDE una parcela de terreno en $700.00, a pagar a plazos de 10 mensuales, en la calle 16 y 1ra. Reparto Almendares. Teléfono FO_9074.
D-2 S-8130 17 Oct.

SE VENDE un solar de 10 metros de frente por 37.1|2 de fondo. Tiene fabricados 9 cuartos de madera y más terreno para fabricar, libre de todo gravamen, con servicios sanitarios, agua y luz. Reparto de Zaldo, A. V. Pereira No. 16. Informan: Oficios 32, Perla de San Francisco. Teléfono M.5220. Pregunte por José Novo.
D-2 46974 11 Oct.

VENDO solares Reparto San Miguel, cerca Calzada e Iglesia, Víbora, medida que desee, desde $150.00 entrada, cualquier calle. Mario C. Romero, Empedrado 28. Dpto. 216. Teléfono A-4991.
D-2 47059 11 Oct.

MIRAMAR

Séptima avenida, esquina 20; 53x53, 2,815 varas. Se vende a $12.00 vara. Informan: Telf. F-4959.
D-2 47033 12 Oct.

PARA INDUSTRIA

Calle de Quiroga, a cinco cuadras de la Iglesia, se vende un solar de esquina con 610 varas; está cercado; tiene dos naves y una oficina, buen terreno, facilidades en el pago. Informan: Filadelfia, Paseo de Martí No. 99.
D-2 46867 18 Oct.

ALTURAS de Almendares. Vendo solar en Avenida Central, a dos cuadras del puente y tranvías, situación inmejorable, vecindad ideal, acera sombra. Informes: FO-1682.
D-2 46293 19 Oct.

FOR SALE. Sabinal Island entire island $15 acre 100 mile frontage on water, fine for Club or resort, near Nuevitas. Geo. S. Geis. Room 846. Sevilla Biltmore. Main office Book Bldg. Detroit Mich. We have hotels, factories, ranches for sale, many agent want, agent he...
D2 46801 11 Oct.

REPARTO ALTURAS DEL VEDADO. SE VENDE

La esquina de 26 y 27, de 25.50 varas de frente por 40.35 de fondo, o sean 956 varas. Precio: $12.00. Cinco solares de 11.79 de frente por 35.27 varas de fondo, con una superficie cuadrada, de 426.08 cada uno. Precio: $10 pesos vara. En la calle 25 y 26 solar de esquina de 24.18 varas de frente por 41 de fondo, superficie de 883.96 varas. Precio: $12.00. Lotes para industrias con frente a la calle 26, entre 31 y 33. Vedado. Precios convencionales. Informa: Federico Kohly, Calzada esquina 1, Vedado, de 2 a 5. Telf. F-1439.
D-2 45135 15 Oct.

GANGA se vende un solar en buen lugar, muy barato y se da facilidades de pago. Informan F 4854.
D2 S8073 13 Oct.

SE VENDE un solar en la calle 11 entre K y L, de 13.00 por 50 m. Informa su dueño: M-1161.
D-2 46481 13 Oct.

SOLAR Calzada de Concha, 15 por 45 metros, a 6 pesos metro. Mitad de contado. González. Jesús María 125.
D-2 46493 11 Oct.

GANGA. Solar de esquina 415 varas, lo mejor de Santos Suárez, Ave. Mayía Rodríguez y Lacret, propio para establecimiento o residencia. Pagados $2.670.00 se traspasa por $2.100.00. Teléfono U 3262
D2 45680 30 Oct.

D3. Establecimientos

POR TENER que embarcarse su dueño se vende la casa de comidas sita en San Ignacio No. 17, altos. Informan a todas horas.
D-3 47024 17 Oct.

¿USTED quiere establecerse? Yo lo vendo mi comercio de tienda mixta y panadería. San Ignacio 100, almacén de víveres.
D-3 46921 13 Oct.

VENDO gran vidriera de tabacos y cigarros, la mejor de la Habana, no corredores. Cuenya, Amistad y Dragones. Café.
D3 46989 14 Oct.

SOL 79 se vende pollería y puesto de fruta, por no poder atenderla se da muy barata en el mismo se vende una báscula de pesar que vale 90 pesos se da por la mitad de su precio.
D3 47001 11 Oct.

VEAN este negocio. Vendo bodega y finca. Todo lo doy en $7.000. Vale $10.000. Dejo $3.500 en hipoteca si el comprador lo desea. La finca mide 300 metros de superficie. Fabricación moderna. Mucho barrio. Bien situada. Vean al dueño. No palucheros. Telf. FO-9210. Herrera.
D-3 46938 18 Oct.

VENDO GRAN CAFE

haciendo $100.00 de venta todo cantina: no puedo atenderlo lo doy baratísimo, o lo cambio por una propiedad está todo a la moderna: informes U 6805. De 6 a 9 y de 12 a 2, no corredores.
D3 46980 11 Oct.

FONDEROS

Vendo fonda en un barrio que tiene 6 almacenes alrededor estoy haciendo una venta de $45 diarios aparte los abonados deja 200 pesos libres al mes véame hoy mismo y ganará el 100x100 tengo que hacer la operación antes del día 15. Dueños Salud núm. 1, café Manuel.
D3 46948 13 Oct.

FARMACIA céntrica, sin deuda, sin competencia, módico alquiler, amplitud para laboratorio y familia. Buenas utilidades. Tomás. Misión No. 43, altos.
D-3 S-8105 11 Oct.

CAMBIO BODEGAS

Cafés, por solares yermos en la Habana o en sus alrededores. También cambio casas en la Habana por fincas rústicas en el campo. Café "Los Alpes", Reina y Rayo. Teléfono M-4374. Peraza.
D-3 45773 11 Oct.

VENDO mi bodega, sola en esquina, buen contrato. Tiene tres mil pesos de existencias, brillantísimo porvenir. No corredores ni palucheros. $5.000. Calle A y 16 Lawton, bodega.
D-3 46918 11 Oct.

QUIERE ESTABLECERSE, VEAME

Vendo bodega sin apariencia pero positivo resultado, en un barrio muy industrial, buen contrato, no paga alquiler, buena venta, casi toda de cantina, tiene comodidades para familia. Informan Constantino Lodos. Café Marte y Belona de 8 a. m. a 6 p. m.
D3 S8078 12 Oct.

BODEGAS EN VENTA

1.000 pesos de contado, vendo bodega sola en esquina; mucho barrio; seis años contrato; 40 pesos de alquiler con una accesoria al lado para familia; está abandonada, pero surtiéndola vale 5.000 pesos. Para informes: M. Tamargo. San José y Belascoaín, café, de 2 a 5.

BODEGA sola en esquina, vende diario 80 pesos, se garantiza a prueba: cinco años contrato: vivienda para familia. 60 pesos alquiler: $4.000 de contado y 3.000 a plazos. Informa: M. Tamargo. Belascoaín y San José, café. De 2 a 5. Teléfono U 6840.

VEDADO. Vendo dos bodegas, una con 2.000 pesos de contado y otra con 5.000 pesos de contado, solas en esquina; buenos contratos. Informa: M. Tamargo. Belascoaín y San José, café de 2 a 5.
D3 46658 16 Oct.

SE VENDE bodega, sola en esquina, se dá a prueba, o se admite un socio. Teléfono I-7322.
D-3 S-8044 13 Oct.

OCASION, vidriera tabacos, quincalla y billetes, se vende en lo mejor de la Habana, buen contrato y fácil pago. Razón: Muralla 103, almacén. Y en el segundo piso de 7 a 8 y de 12 a 2. Señor Lizondo.
D3 46683 21 Oct.

SE VENDE una bodega muy barata; vende de $40.00 a $45.00 en la calle A y 37, Vedado. Teléfono F_6204.
D-3 S-8063 18 Oct.

CAFE Y FONDA

En 1.250 pesos, Calzada Puentes Grandes. Es antiguo y acreditado. Urge su venta por embarcarse el dueño. Facilidades de pago. Informes: Infanta 43-D, bajos. U-1802. Señor Llenín.
D-3 46495 11 Oct.

OPORTUNIDAD vendo tintorería $800 de trabajo mensual es una fortuna para el que la necesite, no trato con palucheros. Informan Monte y Antón Recio. Benito, café.
D3 46394 10 Oct.

SE VENDE un puesto frutas, aves y huevos, por no poderlo atender. Informan: calle Angeles No. 40. Esquina Sitios.
D-3 46148 10 Oct.

VENDO bodega, $1.500, en reparto, por no poder atenderla; tiene buenos enseres y está surtida. Teléfono A-5144.
D-3 46346 12 Oct.

BARRA Y VIVERES FINOS

Con gran vidriera tabacos y cigarros, en precio sumamente baratísima, en lo mejor de la Habana. Vende 140 pesos diarios. También cambian por casa. Informes: Infanta 43_D, bajos. U-1802. Señor Llenín.
D-3 46162 13 Oct.

BODEGA QUE VALE $8.000 LA DOY EN $4.000 CON $1.500 DE CONTADO

Sola en esquina en la Habana moderna muy cantinera, 6 años de contrato, poco alquiler. Informan: Alvarez y Suárez, Cerro 535 entre Tejas y Buenos Aires o en San Rafael y Oquendo, café.
D3 S7944 12 Oct.

FEDERICO PERAZA

Café "Los Alpes", Reina y Rayo. Teléfono M-4374. Vendo y compro toda clase de negocios y doy dinero en hipoteca. Un hotel en $2.000; una carnicería en $2.000.

BODEGA EN CALZADA

Vende garantizados 60 pesos diarios, paga de alquiler $40. Es un buen negocio para el que quiera establecerse. Para informes: Peraza, Reina y Rayo. Café. Teléfono M_4374. Los Alpes.

VENDO BODEGAS

Desde $1.000 hasta $45.000 en la Habana y sus barrios. Se dan facilidades de pago. Informan: S. Peraza. Reina y Rayo. Teléfono M-4374.

VENDO CAFES

Tengo en los muelles, en Galiano, en Reina, en Monte y en todos los barrios. Con facilidades de pago. Teléfono M-4374. Café "Los Alpes".

VENDO LECHERIAS

Dentro y fuera de la Habana, baratas y con facilidades de pago. Teléfono M-4374. Café "Los Alpes". Peraza.

VENDO VIDRIERAS

De tabacos en todos los lugares de la Habana y de todos los precios. Teléfono M-4374. Café "Los Alpes". Peraza.
D-3 45772 11 Oct.

ATENCION se vende un café y restaurant en el mejor punto de la Habana reune todas las condiciones favorables. Buen contrato y alquiler, precio módico se venden dos solares Luyanó, Guasabacoa y Santa Felicia 12 por 39, 3.500.00. Ampliación Almendares 11 entre 6 y 7 12'75 por 47 2.500.00 Informan Cárdenas 59 bajos, de 12 a 3 y de 6 en adelante. Rico.
D3 46722 17 Oct.

CAMBIO MI BODEGA POR UNA CASA

que valga de 15 a 20 mil pesos. Doy la diferencia en efectivo. Mi bodega está sola en esquina, a una cuadra del parque central, es muy cantinera, se garantizan tres mil pesos de venta mensuales Informan: Alvarez y Suárez en Cerro 535 entre Tejas y Buenos Aires, o en San Rafael y Oquendo, café.
D3 S7943 12 Oct.

SE VENDE un garage en el mejor lugar de Luyanó, por no poder su dueño atenderlo. Se dá muy barato. Informan: Luyanó y Porvenir. Teléfono X-1139.
D-3 45950 13 Oct.

TIENDA MIXTA EN GANGA

3.200 pesos. Víveres, café, ferretería, losa, gran bomba gasolina en pueblo importante, 50 minutos de la Terminal Vende de 75 pesos, muy surtida. Valé más del doble. Informes: Infanta 43-D. U_1802 Llenín.
D-3 45803 11 Oct.

SE VENDE bodega cantinera, una de las mejores calles de la Habana; venta: $35 a $40. Alquiler: $40. La entrego sin ninguna deuda, con facilidades de pago. Informan en la misma. Telf. U_6730.
D-3 S-8027 10 Oct.

BODEGA cantinera, buen punto, véala, poca renta, buen contrato. Máximo Gómez número 143, Guanabacoa.
D 3 41918 17 Oct.

D4. Automóviles y Accs.

CADILLAC "59"

Ruedas de alambre, en buenas condiciones para turismo.
AGENCIA CADILLAC
MARINA 12.
Habana.
D_4 E-2110 11 Oct.

SE VENDE una guagua Graham Brothers con 26 asientos, de cuero, nuevos, lista para trabajar, con chapa de este año. Se dá en $700. ara verla e informes: Hospital No. 2. Garage a todas horas.
D-4 46923 11 Oct.

CUÑA FORD

Del año 26, en perfecto estado de funcionamiento, con 4 gomas nuevas y chapa de este año. Lo doy en $120.00. Mitad de entrada y resto en 4 meses. Informes: Enrique Abreu. Calle C No. 252, entre 25 y 27. F-2584.
D-4 S_8092 10 Oct.

CADILLAC TOURING

Modelo "314", para siete pasajeros, en perfecto estado, ganga.
AGENCIA CADILLAC
MARINA 12
Habana
E-2121 13 Oct.

HISPANO-SUIZA

Vendo baratos y completamente nuevos dos automóviles franceses. Pueden verlos en Morro No. 30, garage, Sr. López
D4 46597 10oct

CADILLAC FAETON

5 pasajeros, ruedas de alambre, buenas condiciones.
AGENCIA CADILLAC
MARINA 12
Habana.
D4 E-2100 10 Oct.

AVISO A LOS DUEÑOS DE CAMIONES Y TALLERES

Horrorosa liquidación de accesorios de camiones y automóviles. No se dejen sorprender y con los precios de los garages, sin antes enterarse de los nuestros. Coronas y piñones sin fin Tinken, Radiadores, Rolletes y Copas Tinken, Cajas de Bolas Strong, Magnetos, dinamos, bobinas cadenas Diamond, muelles traseros Titanic y Equipment. Ejes de todas clases, muñones. Piñones de Ataque, Carburadores Stromberg, Dort, Overlan y Chevrolet, Fotutos, Chumaceras, Piñones, Planetarios Cadenas distribución, bujes, cuero camello, tapas caja satélite, válvulas, discos, piñones caja velocidad, 1a, 2a. 3a, y marcha atrás, trenes movible y fijo, Ejes cluch, trasmisiones, faroles y otras cosas más. Estos accesorios son de los camiones Wichita, Pac-Cliderdale, Sheldon, Brookway, Steward, Kard, Kelly, Pierce Arrow, Graham Bros, Mack Sterling, y U. S. y de autos Packard, Cadillac, Dodge, Overland, Buig, Stutz, Hudson, Studebaker, Reo, Chandler, Dort y Chevrolet, Ferretería La Comercial Campanario esq. Estrella de Manuel Trueba. Teléf. A 3667.
D4 46331 14 Oct.

MOTOCICLETA Harley-Davidson, usada por casi la totalidad de la Policía en todos los países del mundo. Segura, cómoda, elegante, completo surtido de repuestos, facilidades de pago, enseñanza para manejar, gratis; gran taller de repraciones a precios más bajos que nadie. Pruebe estos detalles antes de comprar, vender o reparar. José Presas. Ave. de la República 390. Habana.
D-4 44367 22 Oct.

MOTOCICLETA diez pesos. Esto es lo que usted debe pagar por una reparación de esmerilar y quitar el carbón. (Cualquier marca). Agencia Harley-Davidson. Espada y San Lázaro.
D4 45214 26 Nov.

D5. Maquinaria y Accs.

PANADEROS: La amasadora roversible marca READ de doble brazo es la única que puede desbaratar levadura y hacer el amasijo en menos de 15 minutos, sin ayuda ninguna. Vale la pena investigar, ¿verdad? San Ignacio 12. Industrial Machinery Co.
D_5 46291 19 Oct.

MOTORES eléctricos, vendo varios motores trifásicos; los hay de uno hasta 18 caballos de fuerza. Calle Remedios número 40, esquina a Reyes. Jesús del Monte, bodega. Teléf. I 7352.
D5 S8088 22 Oct.

CONCRETERA: se vende una, capacidad medio saco, completa, con motor de gasolina acoplado en $250.00. También hay winches Bombas de varios tipos. Diferenciales de uso, etc., a precios de situación. Aprovechen gangas. Industrial Machinery Co. San Ignacio 12, Habana. Telf. M-9030.
D-5 46292 19 Oct.

VENTA DE CALDEROS DE LINOTIPO

Habiendo equipado el DIARIO DE LA MARINA todos sus linotipos con calderos eléctricos, se desean vender los de gas que han venido funcionando hasta ahora con excelentes resultados. Estos aparatos están en magníficas condiciones y tienen boquilla de tornillo, lo que demuestra que son modernos. Informes: Sr. Eugenio Soler, Departamento de Linotipos del DIARIO DE LA MARINA, de 7 a 10 p. m.
D-5 E-1654 Indf. 5 Ag.

VENDO defecadora doble fondo, de cobre; 225 litros de cabida con sus pailas devapor y de 6 y 8 HP, como nuevo. Magnolia y Buenos Aires, bodega de Alvaro. I-7296.
D-5 46466 15 Oct.

D6. Muebles y Prendas

SE ARREGLAN MUEBLES "EL ARTE"

Taller de reparación y reconstrucción de muebles, envases y embarques. Especialidad en pinturas, barnices y tapicería. Calle I, número 9, casi esquina a Calzada. Telf. F-2312.
D_6 S-8131 8 Nov.

PARA AUSENTARME vendo un juego de cuarto de caoba, tres cuerpos, completo y un juego de recibidor tapizado caoba Puede verse en Compostela 116, altos.
D-6 47092 14 Oct.

¡OIGA! Registradora color caoba, la vendo al primero que llegue, pues no la necesito y aprovéchense de esta oportunidad. La doy casi regalada. Calle Barcelona 22.
(D-6) 46147 13 Oct.

CAJAS DE CAUDALES

Sumamente baratas gran surtido, archivos burós, mesas planas, máquinas de escribir libreros y toda clase de muebles de oficina. Apodaca 58, entre Suárez y Revillagigedo.

PARA CAFE Y FONDA

Cantinas, mostradores, vidrieras, mesas de mármol, vitrolite y madera sillas de Viena, nuevas y de uso y toda clase de enseres. Apodaca 58, entre Suárez y Revillagigedo.

MUEBLES EN GENERAL

Juegos de cuarto, sala y comedor y saleta, máquinas de coser, baules, escaparates vi...elas Victor y toda clase de muebles. Apodaca 58 entre Suárez y Revillagigedo.
D6 46996 18 Oct.

PARA PERSONA DE GUSTO

Causa embarque vendo juego completo de comedor, caoba, artístico, estilo Renacimiento Italiano, premiado exposición. Precio base $2.500 excluídos corredores. Telf. M-2615.
D-6 46359 12 Oct.

MAQUINAS DE ESCRIBIR

Comisionista americano, vende, viaje urgente dos "Underwood"; 40 y 50 pesos; una está nueva. Una Remington $30. Verlas de 9 a 12, Avenida Simón Bolívar 99, bajos, esquina a Campanario.
(D-6) 45947 12 Oct.

AVISO. Se venden 3 máquinas de Singer, ovillo central, 1|2 gabinete, una nueva flamante y 2 casi nuevas, con sus accesorios. Muy baratas. Bernaza No. 8. "La Nueva Mina". Teléfono A_3662.
D-6 46634 12 Oct.

PARA OFICINAS Y DE OCASION

Bufetes planos y de cortinas. Archivos, cajas archivos, máquinas de escribir. La Hispano Cuba, Villegas 6. Losada. A-8054.

DINERO

No reparamos intereses. Préstamos sobre alhajas y objetos de valor.
LA HISPANO CUBA
Villegas 6, por Avenida de Bélgica, antes Monserrate. Teléfono A-8054.

DE OFICINAS

Compro A-8054. Buretes planos y de cortinas, Archivos, cajas archivos, libreros, máquinas de escribir. La Hispano Cuba. Losada. Villegas 6. A8054.
—E-2799 Indf. 1 Nov.

MUEBLES A PLAZOS Y CONTADO

Teléfono X-1837. Abono a su compra o contrato por valor de $100.00, $5.00 entrada con la presentación de este anuncio. Por un peso semanal puede usted amueblar su casa. Juegos finos de caoba a mitad de precio. Calzada de Luyanó frente a Rosa Enríquez. Loma. Fábrica de Muebles de Miguel Olba. X-1857.
D-6 S-7873 31 Oct

MUEBLES

Fabricamos o importamos para el gusto más refinado. Pueden adquirirse a plazos y en alquiler en el almacén importador de muebles y casa de préstamos La Nueva Especial, Neptuno número 191 y 193. Teléfono U 5010, al lado del café El Siglo XX. Nota: Las ventas para el campo no pagan envases.
D-6 S-7912 1 Nov.

"LA ESPECIAL"

La mueblería más grande y mayor surtida de toda la República. Salón de exposición y ventas. Neptuno número 159, entre Escobar y Gervasio. Muebles fabricados y exportados para el gusto más refinado. En "La Especial" pueden adquirir muebles a plazos y en alquiler. Hay juegos de cuarto en caoba de tres cuerpos, con filete de bronce: juegos idem esmaltados en dos tonos policromados y decorados en todos colores; juegos de caoba y bronce; juegos de señoritas esmaltados, policromados y decorados. Juegos de comedor estilo "Renacimiento", idem estilo Adams, idem inglés, idem con filetes en todos estilos y a todos precios. Juegos de sala estilo Luis XVI dorados y con gobelinos; juegos esmaltados y policromados de todos precios. Juegos de sala con filete de bronce muy finos; idem en otros estilos, juegos de recibidor, tapizados y de rejilla a todos precios, también los hay de mimbre muy baratos. Sillones de mimbre de todos estilos y precios; mesas escritorios de todos tamaños: libreros de dos y tres hojas; sillas giratorias, juegos de oficina. Neveras de todos estilos y tamaño. Juguitos de niños y esmaltados. Chaise Long tapizados y de mimbre. Lámparas de pie muy finas y muy baratas, idem de sala, saleta, cuarto y comedor, reloj de pared; idem de pie. Espejos dorados, idem vitrinas sillones de portal de todos estilos, sillas de coche, idem de colegios, sillas de tijera. Paravanes, alfombras, de sala, saleta y cuarto, maceteros de todos estilos y precios, camas de hierro y camitas de niños desde la más barata a la más fina. Sombrereras, perchas de árbol, cestos de ropa, fiambreras finas y corrientes sillones de niños de caoba y mimbre. En piezas sueltas: escaparates de lunas, idem sin luna, camas, coquetas, cómodas, chifonier, chifo-Rober; mesas de noche, aparadores, auxiliares, vitrinas; mesas de correderas, mesas de máquinas, mesas de teléfono y sillería de toda clase y otros muchos artículos que no se detallan aquí. Fíjese bien que "La Especial" le hace a usted cualquier juego o muebles de encargo sin que tenga que hacer anticipo alguno. Hacemos ventas para el campo sin cobrar embalaje; damos facilidades de pago guardando la más absoluta reserva. También alquilamos muebles desde la más humilde cama de hierro hasta una lujosa residencia. Haga una visita a esta acreditada casa y saldrá complacido por su mercancía exquisita y sus precios ínfimos. No se confunda.

"LA ESPECIAL"

Neptuno número 159, entre Escobar y Gervasio. Teléfono U 5620 y Apartado número 2291.
D-6 S-7909 1 Nov.

LAMPARAS EN GANGA

Se vende una lámpara de sala de bacarat, muy fina, en $300.00. —Una lámpara de comedor. Una lámpara de pie de bronce, en $100, mármol de Verona, en $80.00. Puede verse en la Casa Vilaplana. O'Reilly y Villegas.
D-6 E- Indf. 1 En.

REGISTRADORAS National, liquido hoy lote de varios modelos garantizados a plazos, hago cambios, véalas. Con dinero efectivo se admiten proposiciones y compra gangas. Campanario 89.
D-6 43335 15 Oct.

SE ALQUILAN muebles y se venden a plazos y al contado; compro muebles de uso modernos. Suárez, No. 49. Teléfono M-8125.
(D-6) S-7957 2 Nov.

MUEBLES EN GANGA

Gran surtido en juegos completos y piezas sueltas, juegos de cuarto, 70 pesos; comedor, 75 pesos; sala o recibidor, 46 pesos; camas a 7 pesos; cómodas, 10 pesos; seis sillas y dos sillones, 15 pesos; sillas sueltas, a 1.50; sillones, $2.50; mesas correderas, 6 pesos y otros que no se detallan a los precios mencionados. También se compran y cambian en

"LA PRINCESA"

San Rafael 107. Teléfono A-6926.
D-6 2777 Indf. 1 Dic.

"LA NUEVA ARGENTINA"

Casa de Préstamos. Interés desde el 1 por ciento. Liquidación de prendas procedentes de empeño por la mitad de su valor. Neptuno número 179. U 5056.
D-6 S-7910 1 Nov.

D7. Instrumentos Música

SE VENDE un piano de cola en perfecto estado, puede verse por la mañana en Paseo 268, altos, entre 25 y 27.
D-7 47038 13 Oct.

AUTOPIANO reproductor Welte-Mignon de sonoras voces, absoluta garantía. Se dá muy barato, con facilidades de pago. San Rafael No. 141, entre Oquendo y Soledad.
D-7 S-8111 13 Oct.

SUMAMENTE barato piano magnífico, tres pedales, buenas voces. Campanario 197, altos. Doctor Rodríguez. De 10 a 4 p. m.
D7 46962 13 Oct.

AUTOPIANOS

Completamente nuevo y del mejor fabricante se vende en buen precio en Suárez núm. 53.
D7 47008 16 Oct.

PIANOLA flamante se vende muy barata. San Rafael núm. 152 esquina Marquez González La Colonial.
D7 S8004 12 Oct.

SE VENDEN violines de todas marcas y tamaño sus precios son sumamente bajos. S. Magat, profesor de violín, calle de Aguacate núm. 61 2do. piso.
D7 46372 11 Oct.

SE VENDE un magnífico piano marca J. L. Stowers. Costó 450 pesos y se dá en $150. San Lázaro 315, altos, derecha.
D-7 46447 11 Oct.

SE VENDE una pianola marca Mechlin completamente nueva; se dá muy barata. Calle 10, 213.1|2, entre 21 y 23, Vedado.
D-7 45771 17 Oct.

ASOMBROSA liquidación de pianos y pianolas de afamadas marcas, al contado y a plazos. Precios ínfimos por proceder de empeño. Garantizamos cualquier defecto con devolución del dinero. La Predilecta, San Rafael y Oquendo. Teléfono U-3847.
D-7 S-7332 14 Oct.

PIANOS, pianolas e instrumentos al contado y en plazos cómodos. Música impresa y estudios para todos los conservatorios. Pianos de alquiler, afinaciones y reparaciones. Calidad y bajo precio. Viuda de Carreras y Cía. Prado 115. Telf. A-3462.
E-1757 1 Ag.

D8. Animales

VENDEMOS 60 mulos nuevos acabados de recibir, 40 mulos de trabajo, 25 carros bicicleta, troy, araña, faetones, arreos de todas clases. Marina 3, esquina Atarés. Jesús del Monte. Teléfono X-2876. Jarro y Cuervo.
D-8 S-8033 4 Nov.

LOTES de un gallo y tres o cuatro gallinas catalanas Prat. Mandamos a cualquier lugar de la República. Barato un lote once gansos del país. Industrial Avícola. Arroyo Arenas Km. 16, 17.
D8 46033 10 Oct.

D9. Fincas Rústicas

VAQUEROS

CEDO NEGOCIO en marcha, por marchar al extranjero, buena clientela, 18 vacas de Hershey y Holstein, finca situada a 20 minutos de la Habana, por carretera, camión de reparto, establos, trasiego, casa vivienda, siembras, amplio y seguro contrato. Informan: Telf. M-8784.
(D-9) 47043 12 Oct.

FINCAS en Calzada, propias para vaquerías, granjas o siembras, media, una y dos caballerías. Las vendo o arriendo con largo contrato, cobro las siembras. Díaz Minchero, Guanabacoa, Cacerío. Villa María. Guaguas para esta, frente al Ayuntamiento de Guanabacoa. Omnibus El Modelo.
D-9 46472 15 Oct.

VENDO una finca de dos caballerías, frente a la Carretera, con chalet, de mampostería, moderno, agua corriente, planta eléctrica, más de 600 árboles frutales en producción, 300 palmas. Precio: $18.000. Informes: Dr. Jiménez. Habana 51.
D-9 46473 11 Oct.

VENDO VARIAS fincas rústicas, en carretera, una magnífica 3.1|4 de caballería, tierra de primera, puede tenerle luz y teléfono. $4.500. Otra media caballería, $2.500. Informan: Sr. Chaple. Juan Bruno Zayas número 14. I-2939.
D-9 S-7919 12 Oct.

D10. Objetos Varios

BALANZA moderna como nueva baratísima por innecesaria Neptuno 34.
D10 47003 13 Oct.

CAJA contadora, como nueva, de suma total, se vende en $35.00, por no necesitarse. Véala hoy mismo. Monte 364, entre Romay y Fernandina.
D-10 47028 12 Oct.

BICICLETA para niña se vende una bicicleta grande, casi nueva. Cocos 14. J. del Monte, entre Dolores y San Indalecio.
D10 46721 10 Oct.

POSTURA DE TOMATE

Se vende postura de semilla Marglobe de la casa Stokef, finca Santa Rosalía, situada en el paradero Havana Central. Guayabal. Informan en la misma.
D-10 S-8106 8 Nov.

E SE SOLICITAN

E- 1—Criadas y Criados
E- 2—Cocineras y Cocineros
E- 3—Para 2 servicios
E- 4—Manejadoras
E- 5—Crianderas
E- 6—Chauffeurs
E- 7—Costureras
E- 8—Oficinistas
E- 9—Operarios y Aprendices
E-10—Varios

E1. Criadas y Criados

SOLICITO una muchacha para ayudar a los quehaceres de una casa. Calzada 7 entre D y E.
E-1 47069 13 Oct.

SOLICITO una criada de manos española, de mediana edad, sepa su obligación buen sueldo. Dirigirse calle Estrampes entre Vista Alegre y Carmen, casa de los Toldos.
E-1 S-8128 13 Oct.

SE DESEA UNA señora para limpiar un apartamento por horas. Lamparilla 74, altos.
E1 46992 10 Oct.

UNA CRIADA fina que entienda de cocina, sea trabajadora y muy aseada, se solicita en el Vedado, calle 23 número 10 altos entre J e Y, la única casa de pisos.
E1 47016 10 Oct.

SE SOLICITA una muchachita blanca, de 12 a 14 años, para ayudar a los quehaceres de la casa. Informan en Mazón letra G, bajos, de 2 a 5 tarde.
(E-1) 46917 11 Oct.

EN LA CALLE D número 212, Vedado, se solicita una criada.
F1 S8068 10 Oct.

EN B esquina a 15, No. 142, se solicita una criada de manos que tenga referencias. Sueldo: $30. Horas: de 8 a 12.
E-1 46855 11 Oct.

SE NECESITA una criada para limpiar habitaciones y que sepa servir bien. Informan: Calzada esquina a J, Vedado.
E-1 46930 11 Oct.

SE SOLICITA una criada española para criada de manos y ayudar a los niños. No importa que sea recién llegada. Aguiar 17.
E1 S8091 10 Oct.

SE SOLICITA una muchacha para los quehaceres de una casa. Se enseña a coser; se dá casa, comida, ropa limpia y uniforme. Sueldo: $10. Informan: teléfono F 3789. Calle 13 No. 477, esquina a 12, Vedado.
E-1 S-8102 12 Oct.

SE NECESITA una criada que sepa cumplir con su obligación, que tenga referencias en Máximo Gómez 322, altos. Sra. de García. Sueldo: $25.00. Teléfono A_1605.
E-1 46118 11 Oct.

E3. Para 2 servicios

SOLICITO criada. Limpiar y cocinar. Poco trabajo. Damas 24, entre Luz y Acosta.
E-3 46889 11 Oct.

SE SOLICITA una joven peninsular para cocinar y lavar ropa menuda. Sueldo $25 sin melena y con recomendación. Chacón 8. Teléf. A 0409.
E3 S8119 11 Oct.

SE SOLICITA una muchacha para todos los quehaceres en casa de un matrimonio, Teniente Rey 85, segundo piso, esq. a Bernaza.
E3 S8116 11 Oct.

E8. Oficinistas

SE SOLICITA una buena taquígrafa corresponsal, dirigirse al señor Menéndez en Heraldo de Cuba de 9 a 12 de la mañana.
E8 46555 13 Oct.

M.E.C.D. 2016

TELEFONOS A-3333 A-1014

ANUNCIOS CLASIFICADOS DEL DIARIO DE LA MARINA

TELEFONOS A-3333 A-1014

Female help Wanted: Doctor's Secretary Office assistant, who writes and talks Spanish and English. Good pay to right person. Communicate with Chas. O. Linder, M. D. Jamieson Bldg., Spokane, Wash.

Se solicita una Secretaria y Auxiliar de Oficina que escriba y hable español e inglés y sea competente para el cargo. Buen sueldo. Escriba a Chas. O. Linder, M. D. — Jamieson Building, Spokane, Washington.

E. 2117 7 d 9

E9. Operarios-Aprendices

SE SOLICITA bordadora de sábanas en máquina eléctrica. Bernaza 51. E-9 46591 9 Oct.

E10. Varios

SE SOLICITA individuo jamaiquino o de otra nacionalidad que sepa leer y escribir inglés, para dar clases a domicilio. Informan: Amargura No. 69, altos, de 8 a 10 p. m. E-10 S-8134 12 Oct.

SE SOLICITA joven inteligente, de 20 a 25 años, industrioso, trabajador, para aprender el negocio desde sus comienzos. Hay que principiar usando "overalls" y trabajando en el almacén. Debe hablar inglés y español. Si le tené miedo al trabajo fuerte es inútil que se moleste solicitando este puesto. Vea a Mr. Sugg, en la Ford Motor Company, calle 23 y P, Vedado. E.10 46966 10 Oct.

SE SOLICITA una lavandera que sepa planchar fluses. L, esquina a 19, número 172, Vedado. (E-10) S-8118 10 Oct.

NECESITO 100 hombres para unas canteras piedra de rajón a 25 centavos metro pagos semanales buen trato pagamos viajes. Informes Luz 97 teléf. A 9577. E10 47017 11 Oct.

SOLICITO socio con $4.000 para ampliar negocio en marcha con grandes utilidades que se ven al día como le probaré a quien se interese. Informes café Royalt Egido y Paula, el dueño. E10 46223 11 Oct.

SOLICITO un vendedor de vinos, veraad, de 30 a 40 años de edad, que haya trabajado las calzadas, que maneje cuña y tenga título y buenas referencias, para vender marcas. Buen sueldo. Dirijan correspondencias, amplios pormenores, al apartado No. 1392. E-10 45144 12 Oct.

SOLICITO café o lechería donde colocar dos mesas de billar, dos de dominó, siendo alquiler módico. Informan: Luz. Telf. I-7812. (E-10) S-8067 13 Oct.

SOLICITO alquilar en el Vedado, casita o planta baja moderna, con dos o tres habitaciones. Escriban dando detalles a M. Martín. Apartado No. 2467. E_10 46866 11 Oct.

SE SOLICITA profesora de taquigrafía Pitman y mecanografía, para tratar después de las cuatro. Calle 2 No. 262, Vedado. E-10 46857 11 Oct.

VENDEDORES de confituras y bombones por su cuenta, en algunos lugares del interior se solicitan. Alois Bily. San Leonardo 105, Habana. E-10 46847 11 Oct.

F SE OFRECEN

F- 1—Criadas y Criados
F- 2—Cocineras y Cocineros
F- 3—Para 2 servicios
F- 4—Manejadoras
F- 5—Crianderas
F- 6—Chauffeurs
F- 7—Costureras
F- 8—Oficinistas
F- 9—Operarios y Aprendices
F-10—Varios

F1. Criadas y Criados

SE OFRECE un buen criado de manos español, joven, para casa particular; sabe servir a la rusa. Es fino y trabajador y tiene referencias de casas conocidas. Informan: teléfono A-3318. F-1 47068 11 Oct.

SE DESEA colocar una señora para limpiar por horas. Informan: Aguacate 82, bajos. F-1 47072 12 Oct.

SE DESEA colocar una muchacha española para criada de manos. Tiene buenas referencias. Informan: teléfono A-3009 F-1 47077 13 Oct.

SE DESEA colocar una joven española, criada de manos o cuartos. Telf. F-1666. F-1 46884 11 Oct.

UN JOVEN japonés desea colocarse de criado de manos en casa de familia americana es serio y honrado trabaja muy bien, tiene buenas referencias de casas. Informan teléf. I 6245. F1 46954 14 Oct.

CRIADO fino español desea colocarse en casa de buena familia, sabe su obligación y es honrado. Tiene referencias. M 4586. F1 46995 11 Oct.

JOVEN alemana desea colocarse en casa americana o inglesa, fina, para cuartos. Sabe bien bordar. Habla español, algo inglés. Teléfono F-2891. Llamar de 3 a 6 de la tarde. F-1 46841-42 10 Oct.

DESEA colocarse una muchacha por horas. Informan: teléfono A-5995. F_1 47066 12 Oct.

DESEA colocarse una española de mediana edad para cuartos y coser, tiene buenas recomendaciones y quiere casa respetable. San Ignacio 21, altos. F1 46985 11 Oct

DESEA colocarse muchacha española de criada de manos sabe servir mesa tiene referencias. Informan M 1581. Preguntar por Elena. F1 47015 11 Oct.

CRIADO DE MANOS

de 27 años se ofrece para casa particular sabiendo bien su obligación y con buenas referencias. Informan A 7490. F1 46998 10 Oct.

CRIADO de confianza español, de mediana edad, desea colocación de primera o segunda. Sabe planchar ropa de caballero; práctico en el servicio; tiene quien lo garantice. Teléfono F 4769. F1 46854 11 Oct.

SE OFRECE una joven española para comedor; tiene buenas referencias; es muy trabajadora y formal. M_9578. F-1 46970 11 Oct.

SE COLOCA joven española para criada de manos. Tiene referencias. Pregunten por Balbina. U-4669. F-1 46976 11 Oct.

UNA JOVEN española desea colocarse para el comedor, o para habitaciones desea casa de moralidad, tiene buenas referencias. San Lázaro 269. Teléf. U 6653 F1 46956 11 Oct.

SE OFRECE un buen criado de manos o camarero, tiene buenas referencias y sabe servir mesa y no tiene pretensiones. Teléf. M 9578. F1 46968 11 Oct.

SE OFRECE criado español con muy buenas referencias sabe servir a la rusa es fino y trabajador. Teléf. A 3318, pregunten por José. F1 46960 11 Oct.

ESPAÑOL se coloca de criado de manos, referencias, cuatro años en una casa, no duermo en la colocación. U 5202. F1 46979 11 Oct.

ESPAÑOLA de mediana edad desea colocarse para el servicio de corta familia. Teléf. M 5327. F1 46943 11 Oct.

DESEA colocarse una joven española de criada de mano o para cuartos, sabe coser, teléfono F 4268. F1 46983 10 Oct.

SE DESEA colocar una muchacha española para criada de mano tiene referencias, sabe cumplir con su obligación, hay que llamar M 01 y que comuniquen 1140 Regla. F1 46947 10 Oct.

ESPAÑOL joven de buena presencia se ofrece de primer criado de comedor con buenas referencias de las mejores casas de la Habana. Teléf. A 2348. F1 46949 11 Oct

UN JOVEN japonés, criado de manos, sabe servir mesa, casa americana o cubana. A-8780. F-1 46834 14 Oct.

DESEA colocarse una joven de criada. Se prefiere por los términos de Marianao. Telf. FO-2607. F_1 46908 11 Oct.

JAPONES criado de manos, desea colocarse en casa particular. Tiene recomendación. Práctico en todo servicio. Neptuno 206-A. Teléfono U-4291. F_1 46910 14 Oct.

DESEA colocarse española de mediana edad para criada de mano, tiene referencias. Informan M 3124. F1 46797 10 Oct.

UNA JOVEN española desea colocarse para criada de mano, tiene referencias, no duerme en la colocación. Informan Corrales 20 A 4519. F1 46796 10 Oct.

SE DESEA colocar una joven española de criada de cuartos o para el comedor, quiere casa moral. No repara sueldo M 9731. F1 46810 10 Oct.

DESEA colocarse una muchacha española para criada de manos, entiende de cocina. Informan M 1581. Rosario. F1 46811 10 Oct.

SE DESEA colocar una joven española para criada de manos con referencias. Informan Santos Suárez 23. Teléfono I 7689. F1 46776 10 Oct.

DESEA colocarse joven española para criada de manos o de cuartos, tiene referencias. Informan teléf. F 6259. F1 46775 10 Oct.

CRIADO fino, ofrece sus servicios inmejorables cartas de recomendación. M 4790. F1 46724 10 Oct.

SE DESEA colocar una muchacha española criada de mano, sabe coser un poco y servir a comedor, referencias muy buenas. M 7122. F1 46736 10 Oct.

SE OFRECE criado español con buenas referencias, sabe servir mesa es fino y trabajador. Teléf. A 3318. Pregunten por José. F1 46737 10 Oct.

SE DESEA colocar una señora sola para criada de manos, sale al campo, tiene referencias. Informan Mercaderes número 29 1|2. F1 46734 10 Oct.

SE OFRECE un buen criado de manos o camarero, tiene buenas referencias y sabe servir mesa y no tiene pretensiones. Teléf. M 9578. F1 46756 10 Oct.

CRIADO español, se ofrece con buenas referencias, acostumbrado al servicio de familias distinguidas. Práctico en servicio de comedor. Teléf. M 5435. F1 46754 13 Oct.

DESEA colocarse joven española de criada de manos, es seria y trabajadora. Tiene referencias. Lleva tiempo en el país. Julia M 1581. F1 46806 10 Oct.

DESEA colocarse una joven española de criada de manos o para cuartos, tiene buenas referencias. Teléf. F 4978. Calle F y 17. Vedado. F1 46741 10 Oct.

SEÑORA española desea colocarse por horas o para dormir fuera informan. Teléf. F 6159. F1 46742 10 Oct.

DESEA colocar un joven español de criado de mano o portero, sabe su obligación. Informan Avenida de Italia número 63. Teléf. A 6530. F1 46720 11 Oct.

SE COLOCA para criado de mano un joven español, no tiene pretensiones, sabe servir mesa, tiene referencias. Informan M 4826. F1 46716 10 Oct.

UNA SEÑORA de mediana edad se ofrece para criada de mano no duerme afuera. Teléf. U 4967. F1 46732 10 Oct.

SE DESEA colocar muchacha española de criada en casa de moralidad y sabe cumplir con su obligación. Tiene a su padre que la representa. F 6227. F1 46730 10 Oct.

SE OFRECE una buena criada de manos o comedor, o cuartos, sabe trabajar, buena presencia con referencias, teléfono M 3323. F1 46778 10 Oct.

UNA JOVEN del país se ofrece para todo el servicio de un matrimonio o corta familia, buenas referencias. Teléfono M 3229. F1 46753 10 Oct.

SE OFRECE una joven española para criada de mano lo mismo para cuartos, o comedor sumamente práctica, buenas referencias Teléf. M 3229. F1 46752 10 Oct.

SE OFRECE una buena criada de mano, peninsular, o para habitaciones; tiene referencias de donde trabajó. Teléf. A 4792. F1 46749 10 Oct.

SE OFRECE buen criado de mano peninsular acostumbrado a servir en buenas casas de las que tiene recomendación. Teléf. A 4792. F1 46748 10 Oct.

SE DESEAN colocar dos españoles: uno para criado de manos y otro para camarero. Tienen buenas recomendaciones Telf. M-3064. F-1 46848 11 Oct.

SE DESEA colocar una criada española de cuartos o comedor, con buenas referencias. Teléf. F 6229. F1 46761 10 Oct.

CRIADO de mano desea colocarse en casa particular, tiene buenas referencias Teléf. M 3064. F1 46791 10 Oct.

UNA JOVEN española de reconocida moralidad, desea colocarse de criada de mano tiene buenas referencias, es sumamente honrada y trabajadora. Sitios 12. F1 46793 10 Oct.

JOVEN española se coloca en casa de moralidad para criada de mano. Tiene referencias. No va al Vedado. Dosinda. U 4669. F1 46784 10 Oct.

DESEA colocarse española de mediana edad para habitaciones, repaso de ropa y zurcir tiene referencias. Informan teléf. U 2386. F1 46783 10 Oct.

CRIADO fino español desea colocarse en casa particular. Sabe planchar ropa de caballero y tiene buenas referencias. Teléfono M 2134. F1 46820 10 Oct.

SE OFRECE criada de comedor, sirve la mesa a la rusa, con buenas referencias. M 7579. F1 46828 10 Oct.

DESEA colocarse joven española para criada de manos, lleva tiempo en el país, sabe cumplir con su obligación. Alicia. M 1581. F1 46825 10 Oct.

SE DESEA colocar de criado de manos un joven español, acostumbrado a trabajar en buenas casas. Sabe servir bien a la rusa; tiene buenas referencias. Informan: teléfono F-2255. F-1 46886 11 Oct.

CRIADO de manos joven, repostero, desea colocarse casa particular. Tiene recomendación. Práctico en todo servicio. Teléfono U-4291. F-1 46301 10 Oct.

F2. Cocineras-Cocineros

COCINERA española. Sabe bien de cocina, es repostera, no duerme en la colocación. No saca comida, tiene quien la recomiende. Teléfono M-5158. F-2 46931 11 Oct.

SE DESEA colocar una muchacha española para cocinar. Duerme en la colocación. Teléfono M-7018. F-2 47085 12 Oct.

DESEA colocarse una bueuna cocinera y repostera, en casa de moralidad. Es aseada y tiene buenas referencias. Informan: teléfono M_5376. F-2 S-8126 12 Oct.

DESEA colocarse una señora de cocinera y es repostera. Desea buen sueldo y casa de moralidad. Jovellar esquina N, en la carnicería. F.2 47058 12 Oct.

COCINERO y repostero chino, desea colocarse en casa particular. Cocina a la criolla, española y francesa. Informan: Telf. M-5231. F-2 47057 15 Oct.

UNA PENINSULAR desea colocarse de cocinera repostera. Tiene buenas referencias. Informan en el teléfono F-4863. F-2 47048 12 Oct.

SE DESEA colocar una joven española, para cocinar para corta familia. Es cumplidora. Teléfono U-5680. F-2 46927 11 Oct.

COCINERO asiático desea colocarse en casa particular. Cocina bien criolla, española. Informan: teléfono M-4004. F_2 46936 11 Oct.

BUENA cocinera americana, de color, muy limpia, desea colocarse en casa americana o cubana. Tiene referencias. FO-9340 F-2 46873 11 Oct.

UN JOVEN CHINITO, muy buen cocinero, para casa particular. Cocina bien criolla y española. Entiende repostería. Tiene buenas referencias. Informan: teléfono U-3007. F-2 46888 14 Oct.

DESEA colocarse una buena cocinera con familia cubana o americana. Es limpia y tiene referencias. Informan: G número 71, Vedado. Teléfono F-5733. F-2 46843 11 Oct.

SE OFRECE un buen cocinero chino, cocina española, criola, sabe de repostería, muy limpio y buenas referencias de casas particulares. M-9578. F-2 46967 11 Oct.

SE DESEA colocar una señora de mediana edad, para cocinar. Informan: Tamarindo No. 9. Teléfono I-2127. F-2 46977 11 Oct.

SE OFRECE una buena cocinera, cocina a la española y criolla, sabe de repostería; muy limpia. Buenas referencias. Teléf. M 9578. F2 46971 11 Oct.

SE OFRECE buena cocinera de color sabe cocinar española criolla y hacer repostería, tiene referencias. Teléf. M 9578 F2 46969 11 Oct.

UNA señora española de mediana edad desea colocarse de cocinera, cocina a la española y a la criolla, tiene referencias, no duerme en la colocación y forman Reparto. Almendares teléf. FO 1204. F2 46982 11 Oct.

DESEA colocarse una joven española de cocinera, cocina española y criolla, sabe repostería no duerme en la colocación con referencias. U 6752. F2 46950 11 Oct.

SE OFRECE buena cocinera de color cocina bien criolla poco española poco de dulces, limpia, trabajadora, tiene referencias. Teléf. M 3323. F2 47014 11 Oct.

JOVEN chino cocinero desea colocarse en casa particular, sabe español y criolla, rusa y repostería. Informa M 5250. Rayo 28 altos. F2 47012 11 Oct.

COCINERO repostero español muy práctico en cocina francesa, americana, española y criolla desea colocarse hace pan y pastelería estilo americano. Dragones 42 café M 6403. F2 47018 10 Oct.

DESEA colocarse una cocinera repostera. No tiene inconveniente en ir al campo. Telf. M-4197. F-2 46915 11 Oct.

DESEA colocarse cocinero repostero, con 16 años de práctica. Conoce la cocina en general y trabajó con buenas familias en la Habana. Se ofrece para particular con buenas recomendaciones. También se coloca para establecimiento. Para informes: teléfono M-4482. F-2 46895 11 Oct.

COCINERO repostero español, se ofrece para restaurant o casa huéspedes. Especial en luunch y económico. Informan en Dragones No. 10. Telf. M-4363. F-2 46932 11 Oct.

SE OFRECE cocinera repostera, española. En la misma criada de manos o para cuartos. Las dos con referencias. Llamen A-4175. F-2 S_8109 11 Oct.

SE DESEA colocar una cocinera del país. Informan: Santos Suárez 34, entre San Benigno y San Indalecio. F.2 46924 11 Oct.

DESEA colocarse joven español de cocinero casa particular es buen cocinero y repostero recomendaciones de grandes casas de la Havana. Teléf. FO 2733. F2 46727 10 Oct.

SE OFRECE muy buena cocinera hace dulces, llamen a Lola al teléf. A 5998. Cerro, Falgueras 3. F2 46725 10 Oct.

UNA española, desea encontrar casa de moralidad, para cocinar. Lleva tiempo en el país, teléf. A 4187. F2 46723 10 Oct.

COCINERO repostero joven español desea casa particular, sabe las tres cocinas es limpio en su trabajo con buenas referencias. Informan A 3090. F2 46736 10 Oct.

SE OFRECE superior cocinera repostera de color cocina solamente. No duerme en la colocación, pero trabaja donde quieran. M 7122. F2 46735 10 Oct.

DESEA colocarse una buena cocinera, tiene referencias, hace dulces, no duerme en la colocación. Informan teléf. I 7886. F2 S8087 10 Oct.

SE OFRECE buena cocinera de color sabe cocinar española criolla y hacer repostería, tiene referencias. Teléf. M 9578. F2 46758 10 Oct.

SE OFRECE una buena cocinera, cocina a la española y criolla, sabe de repostería; muy limpia. Buenas referencias Teléf. M 9578. F2 46757 10 Oct.

SE OFRECE un buen cocinero chino, cocina española, criolla, sabe de repostería, muy limpio y buenas referencias de casas particulares M 9578. F2 46755 10 Oct.

SE OFRECE buena cocinera, repostera, cocina a la criolla y española. Duerme en la colocación. Pregunten por Petra. U 4669. F2 46782 10 Oct.

SE OFRECE un buen cocinero español para casa particular o de comercio, o huéspedes y sabe repostería y no tiene pretensiones. Teléfono M 1860. F2 46794 10 Oct.

DESEA colocarse una española de cocinera duerme en la colocación. Tiene recomendación. 25 núm. 182. Telf. F 6207 F2 46765 10 Oct.

SE OFRECE una cocinera cocina criolla española sabe de dulces es limpia trabajadora tiene referencias. Teléf. M 3323. F2 46777 10 Oct.

DESEA colocarse como cocinera señora de mediana edad competente, seria y con referencias. Teléf. A 1658. F2 46799 10 Oct.

SE COLOCA una buena cocinera lleva tiempo en el país, ha trabajado en buenas casas. Tiene referencias. Sabe hacer postres. M 1581. Carmen. F2 46798 10 Oct.

UNA señora española de mediana edad desea colocarse de cocinera, cocina española y criolla. Entiende de repostería. Informan Corrales 20, teléf. A 4519. F2 46795 10 Oct.

COCINERO y repostero joven desea colocarse en casa particular entiende de dulces finos y helados tiene quien lo garantice. F 6227 F2 46726 10 Oct.

SE OFRECE una buena cocinera, cocina española y criolla, sabe de repostería, muy limpia, buenas referencias de casa particular. Teléf. M 3229. F2 46751 10 Oct.

SE OFRECE un chinito joven excelente cocinero cocina española y criolla sabe de repostería limpio buenas referencias. Teléf. M-3229. F2 46750 10 Oct.

COCINERA mediana edad, desea colocarse cocina española y criolla, sabe hacer dulces. Llame al U 4669. Isabel. F2 46780 10 Oct.

DESEA colocarse una señora de color de mediana edad para cocinar, tiene referencias donde ha trabajado, duerme fuera. M 4804. F2 46718 10 Oct.

COCINERO y repostero, chino, desea colocarse en casa particular, cocina bien criolla y española. Informan telf. M 5239. F2 46717 10 Oct.

DESEA colocarse una excelente cocinera a la criolla, española, sabe de repostería; tiene referencias; no duerme en la colocación. Teléf. A 4792. F2 46746 10 Oct.

JOVEN CHINO, desea colocarse en casa particular. Cocina criolla y española muy bien y hace dulces. M-9395. Llamar a Manolo Hong. F-2 46862 11 Oct.

SE DESEA colocar una señora de color, mediana edad, para cocinar solamente. Sabe cumplir su obligación. Informan: Telf. M-5094. F-2 46871 11 Oct.

DESEA colocarse una buena cocinera. Lo mismo para casa de huéspedes o casa de comidas o para comercio o casa particular. Cocina a la criolla y española Sol 109. Teléfono A-0306. F-2 46887 11 Oct.

COCINERO dulcero buenas referencias voy Marianao, barrios extremos y campo si pagan viajes, teléf. A 5240. Ramón. Para casa particular. F2 46714 10 Oct.

SE OFRECE cocinera repostera no hace plaza M 7579. F2 46829 10 Oct.

COCINERA joven de color se ofrece para cocinar solamente, hace algún dulce. Duerme fuera. Teléf. A 7722. F2 46827 10 Oct.

UNA española acostumbrada a servir en buenas casas desea encontrar una casa para cocinar o para matrimonio solo, sabe cumplir con su obligación y tiene referencias. Informan Salud 81 teléf. M 3212 F2 46826 10 Oct.

SE DESEA colocar una joven de color para cocinar informe teléf. M 5714. F2 46744 10 Oct.

COCINERO joven español desea casa particular o de comercio, entiende bien el giro y buenas referencias. Prado 99. Filadelfia teléf. M 1945. F2 46740 10 Oct.

SE OFRECE cocinera a familia respetable hace repostería y es práctica en el oficio. Informan U 4669. F2 46788 10 Oct.

JOVEN cocinero y repostero asiático desea colocarse en casa particular, cocinar bien a la criolla, española y americana, tiene buena recomendación. Pero quiere buen sueldo. Informen Zanja número 33, teléf. M 6097. Preguntar por José Wong. F2 46719 11 Oct.

F3. Para 2 servicios

SE DESEA colocar una señora para cocinar y limpiar a corta familia. Duerme en la colocación. Informan: X-1413. F-3 47075 12 Oct.

DESEA colocarse una muchacha española para criada de mano o manejadora. Entiende algo de cocina y siendo casa pequeña para cocinar y limpiar. Pueden pedir referencias. Llamen al telf. M-4004 F3 46763 10 Oct.

SEÑORA peninsular de mediana edad se ofrece para criada de manos o de cuartos, entiende algo de cocina. Teléf. M5051. F3 46743 10 Oct.

JOVEN española desea colocarse para cocinar y limpiar o criada de manos, sabe su obligación. Informan M 4972. F3 46990 11 Oct.

DESEA colocarse una joven española para criada de mano o cocinar y limpiar, para corta familia. Teléf. F 2337. F3 S8118 11 Oct.

SE DESEA colocar una joven española de criada de mano manejadora o servicio de comedor con inmejorables referencias. Informa teléf. I 4658. F3 47004 11 Oct.

JOVEN matrimonio alemán habla inglés y español quiere colocarse ella cocinar, limpiar él de cualquier trabajo. Tiene referencias. A 5560. F3 47010 11 Oct.

SE OFRECE una joven de color para criada de manos o limpieza por horas es seria, sabe trabajar teléfono M 3323. F3 47013 11 Oct.

SE DESEA colocar una señora de mediana edad y una joven para criada de manos o manejadora. Tiene referencias. Telf. A-3832. F_3 46925 11 Oct.

SE DESEA colocar una cocinera española. Sabe cocinar bien o criada de manos, en casa de matrimonio solo. Informan: teléfono F-6257. F-3 46935 11 Oct.

SE DESEA colocar una joven española para limpiar por horas. Se desea colocar una señora para cocinar. Teléfono M 5224. F3 46946 11 Oct.

DESEA colocarse joven española para manejadora o cuartos. Tiene referencias, es cariñosa con los niños. Lleva tiempo en Cuba. Benita M 1581. F3 46981 11 Oct.

SE DESEA colocar una señora española de mediana edad, para hacer limpieza por horas y también se hace cargo de lavar ropa en su casa vive en Rayo 29. F3 46951 11 Oct.

DESEA colocarse una buena criada y cocinera desea casa seria y formal, teléfono F 6087. F3 46955 11 Oct.

SE DESEA colocar una señora de mediana edad para cocinera, duerme en la colocación si lo desean y ayuda a los quehaceres de la casa si es poca familia. Teléf. M 4179. F3 46994 11 Oct.

SEÑORA fina se ofrece para coser y limpiar algunos cuartos o acompañar señora. María. M 1581 F3 46986 11 Oct.

JOVEN española desea colocarse para cocinar y limpiar a matrimonio solo. Informan M 4612. Someruelos 5. F3 46988 11 Oct.

SE DESEA colocar una española para cuartos o manejadora o para los quehaceres de un matrimonio solo. Tiene referencias. Teléf. A 4807. F_3 46940 11 Oct.

SE OFRECE un hombre dispuesto para trabajar de ayudante de chauffeur o jardinero. Tiene título chauffeur. Trabajó en la calle. Lo presenta la casa donde trabajó. Informan: teléfono F-2642. F-3 46941 11 Oct.

DESEA colocarse muchacha de criada de manos o de manejadora. Lleva cuatro meses en el país. Tiene referencias. Calle 29 y C. Teléfono F-6281. F-3 46850 11 Oct.

SE DESEA colocar una señora de mediana edad, para cocinar o limpiar o manejar un niño. Informan: teléfono U-4388. F-3 46972 11 Oct.

SE DESEA colocar una señora para cocinar y una joven para criada. Con una niña de tres meses. Informes, teléf. I 7860. F3 46993 11 Oct.

SE DESEA colocar una joven española para dos servicios, siendo matrimonio solo Inquisidor 17. F3 46958 11 Oct.

DESEA colocarse una señora española para cocinar y limpiar, muy trabajadora y limpia sabe coser y planchar. Tiene buenas referencias. Duerme en su casa. Informan teléfono M 2909. F3 46961 11 Oct.

SE DESEA colocar una muchacha española para cocinar y no le importa ayudar a la limpieza teléfono F 6117. Tiene buenas recomendaciones. F3 46944 11 Oct.

SE DESEA colocar una española joven para criada o para manejadora. F 2888. F3 46824 10 Oct.

JOVEN española se coloca para criada de mano o manejadora. Tiene referencias. Pregunten por Berta. U 2386. F3 46787 10 Oct.

DESEA colocarse un joven español de criado de manos o jardinero o tintorero. Tiene buenas referencias Telfs. I-3687 y F-1683. F-3 46912 11 Oct.

DESEA colocarse una española para cocinar y limpiar a corta familia. Julia U 4669. F3 46786 10 Oct.

JOVEN colombiana desea colocarse de criada de mano o manejadora. Tiene referencias. Pregunten por Adelaida. U 2386. F3 46785 10 Oct.

JOVEN cubana blanca desea colocarse de manejadora o para limpiar, tiene referencias. Informan teléf. U 4669. Rosa. F3 46781 10 Oct.

MUCHACHA americana que habla español desea colocarse para manejadora o de criada de manos y ayudar a la cocina. FO 7376. Lily. F3 46779 10 Oct.

SE DESEA colocar una joven española para cocinar y ayudar algunos quehaceres para corta familia. Teléf. U 3939. F3 46789 10 Oct.

SE OFRECE una joven para limpiar y ayudar a cocinar es limpia y trabajadora. Teléfono M-5041. F3 46731 10 Oct.

SE DESEA colocar una joven española para cocinar y limpiar o manejadora. Informan Corrales 114 teléfono M 4168. F3 46769 10 Oct.

JOVEN española desea colocarse de criada de manos no le importa ayudar a la cocina desea casa de moralidad. Teléfono M 4085. F3 46767 10 Oct.

SE DESEA colocar una joven para cocinar y limpiar si es poca familia tiene recomendaciones no duerme en la colocación, no importa que sea familia americana. Teléf. F 6238. F3 46766 10 Oct.

DESEA colocarse una muchacha para cocinar y limpiar a matrimonio solo, lleva tiempo en el país. Informan A 8253. F3 46762 10 Oct.

SE DESEA colocar una señora para cocinar y limpiar o manejar no le importa donde sea. Puede dormir en la colocación, tiene referencias. Infanta núm. 37, Victoria apartamento núm. 12, teléfono A-5665. F3 46759 10 Oct.

DESEA colocarse una señora de color para cocinera o para criada o lavandera. Informan U 6652. F3 46790 10 Oct.

JOVEN española desea colocarse criada de manos o manejadora, tiene referencias. Habana 93, teléf. M 1146. F3 46792 10 Oct.

SE DESEA colocar una muchacha española de criada de mano o manejadora, tiene carta de recomendación, calle Progreso núm. 13, teléf. M 6436. F3 46805 10 Oct.

SE DESEA colocar joven española para criada de mano o manejadora recién llegada. Tiene referencias. Informan Egido 11, departamento 38, M 3653. F3 46814 10 Oct.

SE DESEA colocar una joven española de criada de mano o de manejadora, es recién llegada. Informan Teniente Rey 77. M 3064. F3 46800 10 Oct.

SE DESEA colocar una señora de mediana edad para cocinar y limpiar a corta familia. Teléf. A 6739. F3 46812 10 Oct.

DESEA colocarse una joven española de criada de mano o manejadora sabe cumplir con su obligación. Teléf. A 7318. F3 46774 10 Oct.

DESEA colocarse joven española para limpiar, entiende de cocina, tiene referencias. Teléfono I 6463. F3 46813 10 Oct.

SE OFRECE una española de mediana edad para cocinera o criada de mano, sabe su obligación. Tiene referencias Teléf. FO 2708. F3 S8089 10 Oct.

SE DESEA colocar una joven española para criada de manos o cocina tiene referencias. Informan Oficios 76 teléfono A 2220. F3 46808 10 Oct.

SE DESEA colocar una joven española para criada de mano o cuartos o para cocinar. Tiene referencias. Informan F 5141. F3 46807 10 Oct.

SE DESEA colocar una muchacha de criada o de manejadora. San Martín No. 7. Telf. U_6852. F-3 46836 17 Oct.

SE DESEA colocar para cocinar solo o limpiar, de 3 a 6. Informes en Empedrado 20, de 3 a 6. F-3 46835 11 Oct.

SE DESEA colocar una muchacha de color, para hacer limpieza por horas; es cumplidora su obligación. Informan: Gloria 112. F-3 46872 11 Oct.

SE DESEA colocar muchacho, de cocinero o cualquier trabajo, en casa particular o de comercio. Calle 28 y 13, Vedado. Teléfono F-6256. F-3 46882 11 Oct.

DESEA colocarse una joven española para criada de manos o ayudar a la cocina. Tiene referencias y no duerme en la colocación. Informan: teléfonos A-9571 y M 4887. F-3 46647 10 Oct.

F6. Chauffeurs

SE DESEA colocar un chauffeur sin pretensiones y buenas recomendaciones para la Habana o el campo. Informan: teléfono A-5560. Lagunas No. 3. F-6 47030 15 Oct.

CHAUFFEUR, desea colocarse, camión o máquina particular. Trabajó 20 años en La Casa Borbolla. También le gusta la agricultura. Informan: San Ignacio 45, altos. F-6 47019 15 Oct.

SE DESEA colocar un matrimonio. El para chauffeur y ella para criada de manos, con un niño de 2 años. No tienen inconveniente ir para el campo. No tienen pretensiones y tienen quien los garantice, para tratar: Infanta 90, esquina a Zanja. Pregunten por González. F-6 46852 11 Oct.

CHOFER español se coloca sin pretensiones 10 años práctica, tiene informes de la última casa. Teléfono F-4249. F6 46959 11 Oct.

SE OFRECE un chauffeur de color mecánico con referencias, sin pretensiones de mucho sueldo. Teléf. I 7455. F6 47000 11 Oct.

EXPERTO CHAUFFEUR español, desea colocarse en casa particular. Entiende de mecánica. Tiene buenas referencias. Informan: A-6059 y F-6275. F-6 46877 11 Oct.

CHOFFAUR speak english spanish seeking position with private family. Telf. F-6247. Cali José. F-6 46942 11 Oct.

CHAUFFEUR de color, con 8 años de práctica, desea encontrar colocación en casa particular. Informan: Telf. F-6284. F-6 46879 11 Oct.

CHAUFFEUR mecánico, con muchos años de práctica en la Habana e inmejorables referencias, se ofrece para casa de comrecio. Teléfono A-2467. F_6 46861 17 Oct.

UN CHAUFFEUR español desea colocarse en casa particular o comercio. Práctico y buenas referencias. Teléfono F-5944. F-6 46844 14 Oct.

SE DESEA colocar un chauffeur para camión de almacén o tintorería, con años de práctica y buenas recomendaciones donde ha trabajado. Informes San Rafael 101, teléf. M 8335. F6 46803 10 Oct.

SE OFRECE un joven de 23 años para ayudante de chauffeur, para casa particular o comercio. Informan: Sol No. 92 Teléfonos M-1860 y A-9536. F_6 S-8100 11 Oct.

CHAUFFEUR mecánico. Maneja toda clase de máquinas. Desea colocarse en casa particular o de comercio. Tiene buenas referencias. Pregunte por Manuel Vázquez Informan: teléfono U_6759. F-6 47082 11 Oct.

CHAUFFEUR joven, español, con muy buenas recomendaciones de las casas que ha trabajado. Se desea colocar en casa particular o comercio. Informan: teléfono M-2168. F-6 46937 12 Oct.

CHAUFFEUR mecánico, extranjero, desea colocarse; estuvo 7 años con familia en la Habana, la que lo recomienda como experto y cumplidor. I-7575. F-6 46934 14 Oct.

F7. Costureras

SE OFRECE una joven costurera de color. Desea encontrar casa particular: corta y cose por figurín. San Nicolás 152, habitación 7. F-7 46975 11 Oct.

DESEA colocarse de costurera una señora de mediana edad española sabe bien su obligación y tiene buenas referencias. Informan en Santa Clara 16. Teléfono A-7100. F7 46729 10 Oct.

BUENA modista española, desea colocarse en casa particular de moralidad. Calle 11 número 47, entre 10 y 12, Vedado. F-7 46856 11 Oct.

SE OFRECE señorita para hacer dobladillo de ojo, en máquina de motor. Desea casa seria. I-4916. Encarnación. F-7 46926 11 Oct.

SE OFRECE señora fina para limpieza de habitaciones, atender a señora. Sabe de costura, bordado a mano y máquina Planchar etc. También cose y borda por horas. Inmejorables referencias. Teléfono FO-9074. (F-7) 46914 11 Oct.

F8. Oficinistas

JOVEN bachiller, solicita empleo en trabajo de oficina, conoce mecanografía e inglés. Teléf. U 4259. F8 46375 10 Oct.

AUXILIAR de oficina sin pretensiones se ofrece. Por carta a F. Pose. Teniente Rey 57. F8 46773 13 Oct.

TRABAJOS de mecanografía. Se hacen a satisfacción. Precios moderados. Teléfono U-1124. Pocito 106, altos. F_8 47040 18 Oct.

SE OFRECE joven sin pretensiones; conocimientos de Teneduría, Mecanografía e Inglés, algo de Corresponsal. Vicente. I-5172 y I-1125. F-8 47044 15 Oct.

SE OFRECE una señorita de buena presencia, para telefonista o dependiente; sin pretensiones. Llame A 4175. F8 S8086 10 Oct.

DESEA colocarse una señorita taquígrafa, mecanógrafa, en español, sin pretensiones. Teléfono M-2837. F-8 46913 11 Oct.

JOVENCITO formal, conocimientos de inglés, teneduría de libros y taquigrafía. Sabe mecanografía. Se ofrece para oficina o comercio. San Miguel No. 205. Dpto. 11. F-8 46906 11 Oct.

TAQUIGRAFA mecanógrafa. Desea colocarse una joven competente y sin pretensiones. Teléfono A-1124. Pocito 106, altos. F-8 45742 16 Oct.

F10. Varios

DESEA colocarse un joven español práctico para camarero, portero, criado, jardinero, sabe fregar máquinas, sirviente clínica; tiene recomendación. Teléfono A 4792. F10 46747 10 Oct.

SE OFRECE una lavandera de ropa fina, en su casa o domicilio. Informan: teléfono FO-1106. F_10 47029 12 Oct.

DESEA colocarse un joven de color para limpiar por horas oficina o en casa particular. Sabe cocinar bien. Tiene referencias. U-5718. F-10 47065 15 Oct.

ESPAÑOL de mediana edad, desea empleo de vendedor y cobrador de víveres. Es formal, garantía en metálico, práctico. Informan: 9 e I. F-6086. José Dorrego. F-10 47036 12 Oct.

SE OFRECE lavandera de ropa fina para lavar en su casa o fuera de ella. Informes al teléfono A-8913. F-10 46883 11 Oct.

SE OFRECE buen criado de mano peninsular, o para camarero, portero, sirviente clínica; sabe trabajar y tiene referencias. Teléf. A 4792. F10 46953 11 Oct.

AVISO ESPECIAL

Desea colocarse un matrimonio sin hijos para una finca de campo, ella es buena sirvienta y sabe cocinar y él es un buen jardinero y estuvo mucho tiempo de encargado y administrador en varias fincas fundando grandes crías de toda clase de animales. Teléf. F 6087. Luis. F10 46957 11 Oct.

SE OFRECE una americana (32) de buena presencia, para governess, católica. $50.00. Tiene buenas referencias. No habla español. Mrs. Johns. M-3281. F-10 46902 11 Oct.

BUENA LAVANDERA de color, desea conseguir ropa de casa grande. Buen cumplimiento. FO-9340. F-10 46874 11 Oct.

LAVANDERA particular solicita ropa de casas particulares para lavar en su casa; es muy limpia y repasa la ropa. Para informes: teléfono M-4482. F_10 46896 11 Oct.

SE OFRECE un ayudante de joyería, sin pretensiones. Informan: Sol No. 92. Teléfonos M-1860 y A-9536. F-10 S-8101 11 Oct.

UNA SEÑORA se hace cargo de ropa fina para lavar en su casa. Telf. F-6153. F_10 S-8095 11 Oct.

JOVEN español competente con garantías y referencias se ofrece para puestos de confianza como cobrador encargado u otro análogo. Teléf. U 2870. F10 46678 18 Oct.

SE OFRECE un austriaco agrónomo, con dos años de experiencia en Cuba, frente a una gran finca (35) años soltero, experto en cuestiones de frutos menores, caña, piñas, naranjas, gallinas, cerdos leche y vaquería etc. Teléfono M-3281. Preguntar por Esteban. F-10 46008 13 Oct.

PROPIETARIOS y arquitectos. Domingo Alcáñiz, único estucador que combate la Escayola. Igual restaura. Vean muestras Picota No. 22, por Acosta. Encargos telefónicos: M-3171. F-10 46229 14 Oct.

LIMPIEZA DE COCINAS DE GAS

Recuerde que bombeamos los servicios de gas y ajustamos las cocinas GRATIS. Mantenemos desde hace muchos años un cuerpo de expertos mecánicos para la limpieza de cocinas. El costo del trabajo y su consumo de gas será mucho más bajo cuando nos utilice. Será atendido inmediatamente si nos consulta en Galiano y Neptuno.

"COMPAÑIA CUBANA DE ELECTRICIDAD"
Telfs. M-6914 y M-6915

F-10 E-1980 21 Oct.

G AVISO OPORTUNO

G- 1—Religiosos
G- 2—Oficiales
G- 3—Agencias de Colocaciones
G- 4—Saldos
G- 5—Arrendamientos
G- 6—Pérdidas
G- 7—Para las Damas
G- 8—Para el Hogar
G- 9—Enseñanza
G-10—Interés General

G3. Agencias de Colocaciones

AGENCIA "LA ESPAÑOLA"

Si usted necesita un buen cocinero, camarero, criado y dependiente. Y fregadores, camareras, criadas y cocineras llame al A-9536 y M-1860. G-3 S-7875 31 Oct.

AGENCIA La Unión, de Marcelino Menéndez. Treinta y un años de establecida. Es la única que en cinco minutos facilita todo el personal con buenas referencias. Llamen al teléfono A-3318. Habana 114. G-3 S-7870 11 Oct.

G5. Arrendamientos

FINCA CACAHUAL

Se admiten proposiciones para el arrendamiento de esta finca situada junto a Arroyo Naranjo, con 10.1|2 caballerías. Inmejorable para vaquería. Informan en Calzada 167, entre J e I, Vedado. De 11 a 1 y 6 a 7. G-5 46643 13 Oct.

SE ARRIENDA FINCA RUSTICA

Se desea arrendar una finca rústica que tenga una buena casa de vivienda con no menos de cuatro habitaciones y un buen baño. Su extensión puede ser entre 4 y 20 caballerías y debe estar en la carretera central, no más lejos que Guanajay. Debe tener agua, árboles frutales y buena tierra. Dirija sus informes a Mario Cousido, Cuba No. 16, bajos. La Habana. También se permutaría por una o más magníficas casas en el Vedado, según fuera su importancia. G_5 S-7961 10 Oct.

G6. Pérdidas

SE HA EXTRAVIADO un perro policía que entiende por Lobo se gratificará al que lo entregue o indique su paradero en 19 esq. a 8. Vedado. Dr. Fernández, Mira. F-1159. G-6 46963 12 Oct.

G7. Para las Damas

PIELES se arreglan y reforman Neptuno 139 altos. Teléf U 5473. G7 46060 17 Oct.

Peluquera, Peinadora y Manicure

Ofrece sus servicios exclusivamente a domicilio. Melenas: 40 centavos; Rizado Marcel: 50 centavos; Manicure: 60 centavos. Arreglo de cejas: 40 centavos. Masaje con los productos Boncilla. Será usted atendida con esmero y prontitud, llamando al teléfono I-3523. G-7 46179 14 Oct.

PARA LAS DAMAS

Se componen y visten con nuevos paisajes **toda clase de abanicos**. También compramos varillas de Carey, Marfil, Nácar, Hueso y abanicos antiguos, por viejos y deteriorados que se encuentren. Informan de 8 a. m. a 6 p. m. en "La Industrial Abaniquera". Prado 86, entre Trocadero y Animas. G.7 S-7985 3 Nov.

MADAME OLGA KUZMA

artista en sombreros, ex-modelista de las principales casas de París acaba de recibir el mejor surtido de cloches austriacos en fieltros, topé, antilop y soilé para modelarlos en la cabeza de las clientas. También transformamos toda clase de sombreros, modelándolos en la cabeza a satisfacción del gusto más delicado, especialmente fieltros, topé y velour San Rafael 58, bajos, entre Manrique y Campanario. G-7 S-7701 26 Oct.

TINTORERIA y Sastrería. La casa Novca, especialidad en franelas y ropa de señoras, con prontitud y esmero. Servicio rápido a domicilio. San Rafael número 139 letra E. Teléf. U 2731. G7 S7704 25 Oct.

MANTONES de Manila; mantillas, peinetas españolas; trajes típicos de todas naciones, pinturas, maquillajes para artistas de teatro y cine. Alquiler de disfraces para carnaval, de todas clases y estilos, los alquila PILAR. Virtudes, 28, entre Aguila y Amistad. Teléfono M-9392.

FUERA canas. Obtenga un hermoso color negro o castaño usando "La Favorita", tintura instantánea y vegetal a base de Quina. Estuche: $1. De venta en boticas y sederías. Depósito: Peluquería PILAR, Virtudes 28. Teléfono M-9392.

CORTE de pelo a sus niños por expertos peluqueros, estilo americano y francés. Niños, 50 centavos. Niñas modelo "Garzón". Niños "Juana de Arco", 50 centavos. Señoritas, 80 entavos. Peluquería PILAR. Virtudes 28. Teléfono M-9392.

PILAR, Peluquería de señoras y niños. Peinados $1; masajes 50 centavos; manicure 50 centavos; lavado de cabeza 50 centavos; teñido del cabello desde cinco pesos. Trenzas, moños postizos, cabello Virtudes 28. Teléfono M-9392. G_7 44816 25 Oct.

G9. Enseñanza

PROFESOR competente de primera y segunda enseñanza, joven, con mucha práctica y magníficas referencias, se ofrece para dar clases a domicilio. San Miguel 126. Teléfono U-5091. G-9 46868 13 Oct.

PROFESORA INGLES, nativa Inglaterra, dá clases a domicilio; tiene buenas referencias. Teléfono M-3714. G-9 46859 15 Oct.

ALTA COSTURA, clases a domicilio. Experta modista francesa, se ofrece para enseñar su arte en el que tiene algunos años de práctica y experiencia. Precios módicos. Informan: teléfono U-2829. G-9 S-8104 18 Oct.

PROFESORA de instrucción, elemental y superior, con práctica y magníficas referencias. Se ofrece para dar clases a domicilio. Avisen al teléfono U-1473. G-9 S-8094 13 Oct.

INGLES

Enseñado por profesora americana, sorprendentes resultados en pocas semanas. El discípulo leerá, escribirá y hablará el inglés en breve tiempo. Lecciones a domicilio también. Miss Kapan, Egido 7. Telf. M-7918. G-9 44195 21 Oct.

BRIDGE

Este juego de moda enseñado por profesora americana. Miss Kapan. Egido 7. M-7918. G-9 46595 5 Nov.

QUIERE usted hacerse Tenedor de Libros por el sistema más moderno y práctico? Los comerciantes aprenden en sus libros. I_4439. G-9 44975 11 Oct.

INGLES. Miss Alice Aubrey, de Londres, Inglaterra, profesora de inglés, dá clases. Bien recomendado. Telf. F-3579. Calle H número 184, Vedado. G-9 46480 4 Nov.

PROFESORA francesa ofrece sus servicios a la sociedad habanera. Sistema rápido. Referencias inmejorables. Garantiza conversación corto tiempo. U-2142. G-9 46136 18 Oct.

PROFESORA de corte y costura y labores. Enseñanza rápida desde el primer mes puede hacerse su ropa. A-9840. G-9 46152 11 Oct.

SI PERDERIA hoy su colocación, ¿pudiera conseguirse en seguida otra mejor pagada? Prepárese, aprenda inglés Instituto Internacional de Idiomas. Neptuno 30, altos. Clases colectivas: 5 pesos mensuales. G-9 46117 10 Oct.

SEÑORITA recién llegada de España, enseña corte y confección esmerados a domicilio. Luyanó, Cueto, 170, entre Compromiso y Herrera. Telf. I-3046. G-9 46470 11 Oct.

PROFESORA de instrucción, muy competente en la enseñanza y por un sistema práctico, se ofrece para clases de primera y segunda enseñanza. Para informes: Telf. M-6557. G-9 45726 10 Oct.

FRANCES en seis meses por método objetivo asequible a todos. Por profesor graduado en París. Experiencia práctica. Mr. Cid. Teniente Rey 38. M-4589. G-9 45988 17 Oct.

BAILES WILLIAMS, M 3643

Aprenda todos los bailes-salón que usted quiera $10, adelantando $5. Clases hasta dominarlos todos. Bailes españoles, castañuelas, zambra gitana. Casa particular. The Williams. Teléf. M 3643. G9 45326 31 Oct.

PROFESORA DE TAQUIGRAFIA

Clases particulares y colectivas de taquigrafía Pitman por una experta taquígrafa. Método práctico otorgando Diploma. Clases a domicilio y por correspondencia. Sra. Profesora. Empedrado 8, altos. Teléfono A-9621. G-9 46506 20 Oct.

DOS PROFESORAS francesas, con mucha práctica para enseñar su idioma tienen varias horas para dar clases a domicilio y en su casa. Calle 12 número 137 entre 13 y 15, de 9 a 11 a. m. y de 8 a 10 p. m. Teléfono F_3662. G-9 45126 27 Oct.

PROFESOR de matemáticas. Especializado en esta disciplina, se ofrece para colegio, academia o clases particulares. Posee buenas referencias. Informarán: teléfono M-1171. G-9 44976 11 Oct.

ACADEMIA "SAN MATEO"

San José 8, entrada por Aguila. Clases por la mañana de Inglés, Teneduría, Taquigrafía y Mecanografía con Ortografía a 4 pesos mensuales por cada asignatura y Mecanografía solo $2. Clases diarias. Director Profesor: Francisco Heitzman. G-9 46299 19 Oct.

COLEGIO L. ORTIZ

Para alumnos de ambos sexos. Instrucción primaria primero al sexto grado. Especialidad ingreso, Instituto y Normales, clases para maestros habilitados, Métodos pedagógicos. Profesores competentes admitimos internos. Concordia 161 teléfono U 1552. G9 S7699 25 Oct.

PROFESORA DE PIANO

Graduada en Europa, dá clases en su casa y especial a niños y señoritas. Informan: teléfono U-3874. G9 43035-36 13 Oct.

PROFESORA FRANCESA

Graduada de la Unversidad de París. Dá clases de Francés y Literatura a domicilio y en su Academia. Calle 4 número 253, entre 25 y 27, Vedado. Telf. F-2658. E-1862 Indf. 1 Sep.

INGLES, TAQUIGRAFA. Teneduría, Mecanografía, Matemática, dibujo lineal y mecánico. Enseñanza a domicilio por el Profesor Francisco Heitzman. Reina 30 altos. Honorarios: 10 pesos mensuales. Se dan más informes por escrito o personal. G-9 42509 10 Oct.

CONSERVATORIO MASRIERA

Enseñanza integral del piano, solfeo, canto, violín, mandolina, guitarra, armonía, etc., etc. Seis pesos al mes por las señoritas Profesoras. Vedado, B Núm. 17, entre Línea y 11. Teléfono F-4037. G-9 43162 16 Oct.

Gran Academia Comercial de Idiomas, Taquigrafía y Mecanografía, Unica premiada en el concurso Profesional celebrado el 28 de mayo de 1922. Colegio elemental y superior. Director: Luis B .Corrales. Loma de la Iglesia de J. del Monte. Teléfono I-2490. Clases de día y de noche. Internos. En todas las librerías y en esta Academia se vende la única Aritmética Mercantil, práctica, con problemas de Teneduría de Libros. Más útil y más barata que se conoce. E 1768 Ind 1 ag.

CLASES INDIVIDUALES día y noche. Teneduría, aritmética, caligrafía, redacción, todo $9.00 mensuales. Inglés, taquigrafía Pitman, mecanografía. ortografía, $9.00. Diploma y empleo final. Profesor Tizol. Belascoaín 195. Telf. M-1803. G-9 43025 13 Oct.

Academia de inglés "ROBERTS"

MALECON 31

Clases nocturnas: seis pesos mensuales. Clases particulares por el día en la Academia y a domicilio. ¿Desea usted aprender pronto y bien el sistema inglés? Compre usted el METODO NOVISIMO ROBERTS, reconocido universalmente como el mejor de los métodos hasta la fecha publicados. Tercera edición pasta: $1.50. G-9 E-1666 Indf. 5 Ag.

COLEGIO "SAN ELOY"

Primera Enseñanza. Preparatoria, Bachillerato, Idiomas, Carreras Especiales y Comercio. Se admiten internos, medio internos y externos. Primelles 20, Cerro. Habana. Teléfono I-6002. Pida prospectos. E-705 Indf. 9 my.

G10. Interés General

JARDIN EL CRISANTEMO EL MAYOR DEL MUNDO F 5124 Y F 4683

calle 23 esq. a I Vedado. Habana ofrece al público una gran realización de pinos australianos de distintas formas y tamaños a precio sumamente módicos así como cualquiera clase de plantas ornamentales y flores sueltas o confeccionadas háganos una visita y será complacido. G10 S7766 30 Oct.

MECANICO limpia, y arregla máquinas coser cocinas gas y calentadores. Precios un peso cada cosa Corrales 20 teléfono M 4661 y A 4519. F. G. Santos. G-10 46078 13 Oct.

PROPIETARIOS y arquitectos. Domingo Alcáñiz, único estucador que combate la Escayola; igual restaura. Vean muestras. Picota 22, por Acosta. Telf. M-3171. G_10 46229 16 Oct.

MUY IMPORTANTE. Solicito dama o caballero. Terrateniente, dulce de alma, para que me ayude a terminar de educar a mis hijos ya mayores, huérfanos. Y podría resultar un negocio. Somos agricultores, industriales y criadores. Todos deseamos trabajar. Para informes dirigirse al Apartado 85. V. V. Nuevitas. G-10 46629 13 Oct.

H AVISO ESPECIAL

H- 1—Hoteles
H- 2—Casas de Huéspedes
H- 3—Comidas a domicilio
H- 4—Bancos y Banqueros
H- 5—Clínicas y Sanatorios
H- 6—Acciones, Bonos, Valores
H- 7—Dinero e Hipotecas Se toma
H- 8—Dinero e Hipotecas Se ofrece
H- 9—Cambios
H-10—Miscelánea

H1. Hoteles

HOTEL VANDELBILT

Espléndidas, y económicas habitaciones, desde 25 a 50 pesos, propias para familias estables, hombres solos y todo el que busque una casa de orden y moralidad. Neptuno 309, esquina a Mazón. Teléfono U_6704. H-1 S-7299 13 Oct.

HOTEL COLON

Las habitaciones más frescas, amplias y bien amuebladas con todo servicio desde $20 a $35 por mes; por día, desde $1 a $2. Elevador, magnífico restaurant. Teléfono M-5037. Villegas 110, entre Muralla y Sol. H-1 43565 17 Oct.

HOTEL VEDADO

19 esquina a M. Acabado de construir en lo alto, a la entrada y cerca de todos los tranvías del Vedado. Para personas de buen gusto, lujosas y frescas habitaciones con baño privado y teléfono. Comedor en alto con vista al mar. Excelente cocina. Atractivas terrazas y portales. Ascensor. Teléfonos F-4308 y F_5508. H-1 S-7758 29 Oct.

HOTEL "ROMA"

O'REILLY Y AGUACATE

Se ha trasladado a esta nueva casa, acabada de construir, con todo el confort moderno. Espléndidas habitaciones con baño privado y teléfono. Precios de situación. Se admiten abonados al comedor. Teléf. M 6944 y M 6945. Cable y Telégrafo: "Romotel". H_1 S-7913 1 Nov.

HOTEL "LUZ"

OFICIOS NUMERO 35

Este hotel, preparado por su nuevo dueño, ofrece a las personas decentes y familias estables, cómodas y frescas habitaciones y apartamentos, con elevador, con baño privado o sin él. Precio al alcance de todas las fortunas. Con líneas de tranvías a todas partes. Teléfono M-5764. H-1 45014 11 Oct.

H2. Casas de Huéspedes

CASA DE HUESPEDES GALIANO 84

En los altos del café "La Isla". Departamentos con baño privado. Economía orden y moralidad. La más acreditada para familias. H2 45881 11 Oct.

THE SAVOY

NO HAY COMO LA HABANA

para pasar un verano agradable. Numerosas familias de provincias nos visitan durante los meses de calor, pues aquí en la Loma del Vedado, hallan fresco, comodidad y distracción. THE SAVOY es un verdadero hogar, tranquilo y delicioso, rodeado de jardines. Cien metros de portales, siempre frescos y con sombra, donde las señoras se sientan a leer, coser y pasar el rato. Algunas noches se baila en los salones. Comunicación fácil con toda la ciudad y Playa de Marianao. Cerca de los tranvías y ómnibus de las calles 17 y 9; cerca de los baños de mar del Vedado. A 12 minutos del Parque Central, de las tiendas de moda, teatros, cines y bancos. Precios módicos, incluyendo tres excelentes comidas diarias en mesas, separadas para cada familia. Cuartos con baño particular y closet. Reserven habitación por escrito.

VEDADO, F ESQUINA A 15
TELEFONO F-5270
LA CASA DE LAS ESTATUAS

E-305 Indf. 13 Feb.

H3. Comidas a domicilio

COMIDA criolla, cocinero del país, abundante y mucha manteca. Una persona: 60 centavos; dos: $1.00. Cuatro: $1.20. Servicio a domicilio. Teléfono A-2000. H-3 46446 15 Oct.

H7. Dinero e Hipotecas (Se toma)

HIPOTECA. Tomo $2.500 sobre casa moderna en la Víbora. Pago al 8 0|0. Directamente. Teléfono I-6741 a todas horas. H7 46665 14 Oct.

TOMO EN PRIMERA

Hipoteca sobre magnífica propiedad, en el Reparto Kohly, 10 mil pesos. Informa Marín. Aguiar 74. Imprenta. H-7 46899 11 Oct.

TOMO EN PRIMERA

Hipoteca dando el doble de garantía, 5.500 pesos, 3 mil 6.200 pesos, dos mil 3.300 pesos y mil. Sr. Marín. Aguiar 74. Imprenta, informes. H-7 46900 11 Oct.

H8. Dinero e Hipotecas (Se ofrece)

EN LA OFICINA de Amistad 48 altos esquina a Neptuno, se facilitan todas cantidades de dinero en hipoteca y a tipo muy reducido. Señor Escobar. Teléfono A-7566. H-8 42823 12 Oct.

DAMOS DINERO hipotecas, también para fabricar, construimos sin dinero si tiene solar, también a recibir entregando fabricación. Rodríguez y Romero, Empedrado 28, Dpto. 216. Teléfono A-4991. H-8 47060 11 Oct.

HIPOTECA tengo dinero para colocar en las partidas siguientes sobre propiedades, seis mil pesos 4 mil, dos mil y mil quinientos. También compro una finca de esquina con establecimiento en calle de línea de carros que valga treinta mil pesos. Sr. Otero FO 9201. De ocho a 9 de la noche. H8 46984 12 Oct.

EN HIPOTECA se dan $500 a $5.000 sin comisión, Habana Repartos. También $6.000 a $50.000. Neptuno 29. "Campoamor". Díaz. M-7573. H-8 46869 16 Oct.

FACILITO dinero en hipoteca, hasta 22.000, Habana y Vedado, al 7x100; otros lugares a distintos tipos. Informa: Julio E. Lópe . Edificio "Larrea". Departamentos No. 301 y 303. Aguiar y Empedrado. H-8 46338 11 Oct.

DINERO PARA HIPOTECAS

Hay en todas cantidades desde $1.000 a interés bajo. Compro y vendo casas, solares y fincas rústicas A. Durán "La Alianza", Chacón 23. Teléf. A 7733 H8 46364 14 Oct.

SE DAN de mil a seis mil pesos en hipoteca al 8x100 anual, por 4 años. González. Jesús María 125. H-8 46494 11 Oct.

DINERO. Siempre tengo grandes y pequeñas cantidades para colocar hipoteca. José G. Ibarra, Cuba 49, segundo piso, Notaría de Lamar. H8 46016 12 Oct.

DOY Y TOMO dinero en hipoteca, en todas cantidades, sobre casas, solares y construcciones; absoluta reserva, rápido servicio. I-2939. Sr. Chaple. H-8. S-7920 12 Oct.

Dinero en Hipoteca

CLAUDIO R. ARELLANO

Telf. A-8297. Cuba, 50.

E-1763 Indf. 1 Ag.

TENGO para colocar en casas en cualquier barrio de la Habana, interés en relación con garantía, 10.000 y 3.000 pesos. Tomo en hipoteca $2.200, 2 años fijos dos de prórroga, 10 0|0, finca de una caballería con frente a Calzada, tierra colorada propia para buen tabaco, muchos frutales motor, pagando intereses de cada año fijo con anticipación. Torres I 5006. H8 45417 11 Oct.

TENEMOS GRANDES

Y pequeñas cantidades de dinero para hipotecas al mejor tipo, sobre fincas, casas en la Habana, Marianao y sus barrios, para fabricar. Martínez y Prieto. O'Reilly 23. A-6951. H-8 E-1170 Indf. 1 junio.

DINERO para hipotecas al tipo más bajo de plaza, en todas cantidades, con la mayor reserva y prontitud. Miguel F. Márquez. Empedrado 16, altos, esquina a Cuba. H-8 E_1965 Indf. 32 Ag.

M.E.C.D. 2016

EL LIDER LLANEZA DA A CONOCER AL GOBIERNO LA GRAVE CRISIS POR QUE PASA ASTURIAS

ACTUALIDAD ESPAÑOLA

IGNACIO IGLESIAS

Por Rafael Suárez Solís

De que existe en España, pese a las ocultaciones oficiales, un regionalismo diverso y profundo podrá dudarse mientras no se producen sucesos determinados, a los que no es posible referirse nacionalizándolos ¿Quién nos entendería, por ejemplo, si dijésemos que ha muerto el dramaturgo español Ignacio Iglesias? ¿Ignacio Iglesias...?—preguntarían todos. Cuando más, los que conocen sus obras, aclararían: ¡Ah, sí; el dramaturgo catalán! Eso era Iglesias única y exclusivamente

Y otra profunda diferencia que caracteriza la labor catalana en España: no es muy conocido. Sobre todo, en la extensión y la influencia profunda de su obra. Fuera político de nota en la acepción más directa del vocablo y sería otra cosa. Sin embargo, a Iglesias se debe mucho del aspecto activo de la política catalana de los últimos años. No era un "leader" de la tribuna y las asambleas; era un poeta. Y en toda situación batalladora el literato ejerce fuertes presiones sobre las multitudes animosas.

La tribuna de Ignacio Iglesias era el teatro. Y es curioso notar que en sus dramas apenas asoma alguna vez el matiz sectario del catalanismo. Sus temas son simplemente universales. Cuando mucho se limitan y encogen a los límites de las costumbres regionales. La preferencia temática apunta a la vida obrera, ahondando en la psicología, la vida y las aspiraciones del trabajador. Era más sociólogo que societario. Le interesaba el obrero más como hombre que como político. Así pudo llegar a escribir "Les garces" ("Las urracas") donde pone de manifiesto los daños que causa entre un grupo de trabajadores el advenimiento fortuito del dinero, la ganancia inesperada debida al azar. Y es lógica esa situación sentimental de Iglesias, hijo de obrero, escapado al salario por el propio esfuerzo, al que debe su puesto eminente en la intelectualidad de su época.

Los temas de sus obras, si no daban argumentos a los partidos y las actividades políticas y proletarias, sí ayudaban a la exaltación popular, prestándoles el orgullo de animarse al conjuro de la belleza expresada en el idioma vernáculo, encerrado en las fronteras en que se luchaba por una nacionalidad o una autonomía. Era uno de los propios, aunque él, en justa definición, era sólo un literato esencial. Cuando su teatro salía traducido fuera de Cataluña: a Madrid, París, Italia, los temas tomaban ese carácter universal de las simples preocupaciones humanas y en nada caracterizaban un género localista. Un crítico francés, hablando de "Las urracas", escribe: "Se diría que es obra de Brieux o de Emilio Fabres". Así fueron aceptadas sus obras con preferencia en teatros parisienses afanosos de esencialidad literaria y renovadora, como el "Nouveau Theatre d'Art" y "L'Oeuvre".

En Madrid se celebraron en toda ocasión, con los pronunciamientos más favorables de la crítica, los dramas de Iglesias. Los imponía Borrás con su interpretación prodigiosa, y puede decirse que se alejaron de los escenarios madrileños con la marcha del actor catalán. Iglesias, Guimerá, Rusiñol, Gassols, Grau, apenas si se nombran cuando se hace el recuento de la existencia de dramaturgos españoles. Y es necesario, inevitable, reconocer que muerto Galdós no quedan en España dramaturgos de características y temperamento español como éstos que, siendo catalanes, no se citan como españoles. Nadie como ellos—Guimerá e Iglesias, principalmente—se ha acercado al estilo, la manera y contextura literaria de los autores clásicos de España; nadie como estos "extranjeros" del idioma castellano, que no hay manera de clasificarlos nacionales ni empujándolos por la puerta subrepticia que le ha abierto al catalán la Academia.

Iglesias muere relativamente joven, pues tenía ahora cincuenta y ocho años, y estaba aplicado a redondear su fama de hombre de Letras cultivando otros géneros literarios. Pero aunque joven, visto desde la lejanía de las vagas referencias, enfocado desde las críticas de la meseta central, llegábamos a tenerle por viejo y casi legendario. Ello se debe a que su vida paseó y peleó poco fuera de Cataluña, y de él teníamos la impresión secundaria que hacía circular el famoso retrato al lápiz del catalán Ramón Casas, en que aparece Iglesias con su barba negra y nazarena, su pelo alborotado sobre una frente alta y meditativa, y unos ojos profundos vueltos hacia el dolor y los problemas donde se formó su infancia de hijo del pueblo. Se une a esto la influencia en las legiones de los conspiradores, que lo hacía tenerlo por una fuerza extraña e histórica, superior a las posibilidades demagógicas de un mozo.

Su obra mejor en este sentido es el drama "Els Vells" ("Los Viejos"), donde se plantea el problema del obrero a quien nadie socorre cuando se halla viejo e inválido para el trabajo. Dura todavía la fama de esta obra, aunque hoy no puede apasionar como denuncia contra la sociedad, puesto que la acción social española, como muchas veces he demostrado con datos precisos, ha resuelto ese problema y satisfecho ese requerimiento de la Justicia, con los seguros de accidente, invalidez y ancianidad, al extremo de ser en este aspecto la legislación española modelo en todo el mundo, como hace poco reconocía el director de la Oficina Internacional del Trabajo, de Ginebra, M. Alfredo Thomas.

Caso curioso. Iglesias que está clasificado literariamente como naturalista—individualista, y que siguió de cerca los intereses y las tendencias del teatro de Ibsen, figuraba por el año 1900 en el grupo de los jóvenes escritores catalanes que se llamaban "de avance". Era un vanguardista de entonces. Con lo que se enseña lo vano de pretender situar a todos los artistas dentro de un molde eterno e inmutable. La obra de Iglesias tiene un valor permanente tomada en su gracia y su belleza, pero que serviría para censurar a quienes pretendiesen imitarla en el día. Fué la suya una labor de época, grande por consecuencia. Aun cuando hayan pasado las razones que impulsaron su pasión y su verbo. Mucho de lo que Iglesias denunciaba como abusos e injusticias sociales está hoy remediado. Son otros los problemas que agitan a los hombres, y aun a la clase que él atendía con su teatro. Y ha de ser otro, por consiguiente, el tono y el estilo. Iglesias, en cambio, siempre quedará como un valor actual, que es el premio que se otorga a quien ha sabido serlo en el tiempo y la ideología.

EL SEPTIMO CENTENARIO DE LA CONQUISTA DE MALLORCA, POR EL REY DON JAIME I, EL AÑO 1228, SERA SOLEMNEMENTE CELEBRADO

El Alcalde de Palma de Mallorca consiguió el apoyo moral y material del Gobierno para estas fiestas que han de ser brillantísimas; durarán varios días y asistirán a ellas el propio General Primo de Rivera y otras varias personalidades

PALMA DE MALLORCA, octubre 9. (UP) Se prepara con gran detenimiento y para que revistan la mayor solemnidad, los actos conmemorativos del séptimo centenario de la conquista de Mallorca por el Rey Don Jaime I que tuvo lugar en Diciembre del año 1228.

El Alcalde de esta ciudad, en reciente entrevista con el Presidente del Consejo celebrada en Madrid ha conseguido el apoyo moral y material del Gobierno para el mayor realce de las fiestas que han de durar varios días, coincidiendo precisamente con las fiestas de Navidad y fin de año. El Marqués de Estella asistirá a ellas y permanecerá varios días en la isla.

Entre las organizadas figura un acto magno en la playa de Santa Ponsa, lugar por el que realizó Don Jaime con su ejército el desembarco y en el que se libró una gran batalla contra los moros. El día 27 de Diciembre una gran cabalgata triunfal recorrerá las calles de la población siguiendo el mismo recorrido que hicieron los jinetes de Don Jaime al tomar por asalto la ciudad.

Se organizan otros actos y festejos como veladas literarias, funciones de gala, procesiones cívicas y religiosas, etc. a las que se proponen cooperar con gran entusiasmo als organizaciones civiles, religiosas y militares.

MURIO EL DRAMATURGO IGNACIO IGLESIAS

BARCELONA, octubre 9. (UP) Ha fallecido en esta capital el dramaturgo catalán Ignacio Iglesias, después de una larga enfermedad.

El dramaturgo falleoido poseía una fuerte personalidad y era el autor de "Los Viejos" y "Las Urracas" entre otras obras que le dieron fama. Había nacido en San Andrés del Palcmar, Barcelona, en 1871.

CAMILA QUIROGA EN SAN SEBASTIAN

SAN SEBASTIAN, octubre 9.—(UP)— Ha debutado en el Teatro Victoria Eugenia la compañía argentina de Camila Quiroga, procedente de París. El teatro se encontraba ocupado por gran número de miembros de la aristocracia, que asistieron a la representación de la comedia de Pedro Aquilino titulada "Una mujer desconocida" que obtuvo un éxito extraordinario.

UN TERREMOTO DE CARACTER DESTRUCTOR

BARCELONA, octubre 9. (UP)— El Observatorio de Ebro registró a las 3:13:47 un temblor de tierra de carácter destructor, a una distancia teórica de 9.600 kilómetros. Las características gráficas señalan la América Central como la región donde probablemente ocurrió la sacudida.

LAS FUERZAS NAVALES

MADRID, octubre 9. (UP)— Un decreto publicado hoy en la "Gaceta" fija las fuerzas navales para el año próximo en 14.000 marineros y 2.813 soldados de infantería de marina.

LAS MANIOBRAS DE LA ESCUADRA

CARTAGENA, octubre 9.— (UP) Hoy ha salido de este puerto la escuedra en dirección a las aguas de Santa Pola con el fin de realizar ejercicios y prácticas, que durarán hasta el día 13 en que marchará a las Baleares dando comienzo a las maniobras navales de otoño. A la salida de los buques, varias escuadrillas partieron del aeródromo de Los Alcázares, haciendo evoluciones en el aire a presencia del numerosísimos público que tributó una cariñosa despedida a los marinos.

LA SALUD DE PRIMO DE RIVERA

MADRID, octubre 9. (UP) El marqués de Estella se encuentra indispuesto sufriendo un ligero enfriamiento, por cuyo motivo guardó cama durante el día de hoy. En el Palacio de Buenavista se decía que era probable que se levantara esta noche.

DONATIVO DE CINCUENTA MIL PESETAS PARA LOS DAMNIFICADOS POR EL CICLON

MADRID, octubre 9. (U. P.) — El general Primo de Rivera se encuentra ya restablecido y presidió hoy el Consejo de Ministros, en el que se acordó donar cincuenta mil pesetas destinadas a los damnificados de los recientes ciclones en las Antillas.

EL OBSERVATORIO DEL EBRO REGISTRO UN GRAN TERREMOTO DE CARACTER DESTRUCTOR QUE SUPONE HAYA SIDO SENTIDO EN TODO CENTRO AMERICA

Después de larga enfermedad ha fallecido en Barcelona, el dramaturgo catalán, don Ignacio Iglesias, que poseía fuerte personalidad. Entre sus obras más renombradas se citan "Los Viejos" y "Las Urracas". Nació el año 1871

EL RECORD MUNDIAL DE ALTURA EN AEROSTATO, BATIDO, A COSTA DE SU VIDA, POR EL COMANDANTE MOLAS

El barógrafo registró una altura a que jamás había llegado antes ningún globo

MADRID, octubre de 1928. (UP). La lista de oro de la aviación militar española cuenta, desde ahora, con un nombre más: el del Comandante don Benito Molas y García, que con su aerostato Hispania ha alcanzado la altura de once mil metros, batiendo el record mundial a costa de su vida.

El aerostato Hispania, donde se ha realizado tamaña empresa, es de fabricación alemana, con un volumen interior de enyuelta de 2.200 metros cúbicos, estando calculado para gas de alumbrado.

El peso del globo inerte, sumando con él todos los elementos y aparatos de observación, incluso el del pilcto, se eleva a seiscientos kilogramos.

El Hispania participó, piloteado por los comandantes Molas y Maldonado, en el concurso internacional de aerostación de la copa Gordon-Bennett, celebrado en 1926 en Detroit (Norteamérica) clasificándose en quinto lugar.

El comandante Molas nació el 20 de enero de 1885 en Pamplona, e ingresó en la Academia de Artillería en 1902. Como oficial de una batería de montaña tomó parte en la campañas de Marruecos de 1909 y 1911, obteniendo el empleo de capitán, al que renunció, y otras recompensas.

En 1922 obtuvo el título de observador de globos; en junio de 1924, el título de piloto de segunda y en junio del año actual, el título de piloto de primera.

Como observador de globo cautivo tomó parte activa y eficaz en 1925 en el desembarco de Alhucemas.

Los datos proporcionados por la hoja de ruta, que el comandante llevó con toda precisión mientras pudo, y el barógrafo, que a través del cristal deja ver la curva de alturas registrada y que todavía no ha sido abierto, permaneciendo cuidadosamente precintado para entregarlo al Real Aéreo Club, permiten dar clara explicación de lo sucedido, que concuerda además con el resultado de la autopsia.

La hoja de ruta contiene datos de la ascensión de alturas, lugares de paso y horas, hasta que el globo llegó a los cuatro mil metros. Entonces el infortunado piloto notó que se le había descompuesto el aparato de respiración. Más tarde, ya a los cinco mil metros, anotó que lo había arreglado. Esta es la última indicación que se encuentra en el citado documento.

La curva del barógrafo parte de los 630 metros (altura sobre el nivel del mar del Polígono de Guadalajara) y asciende lentamente hasta cuatro mil metros, apareciendo, pues, que la ascensión fué normal y continuada, con velocidad de salida buena.

Una pequeña discontinuidad muestra que a cuatro mil metros hubo un desequilibrio, indicador de un descenso que el piloto corrigió con un pequeño arrojo de lastre. La curva sigue después, como anteriormente, hasta los ocho mil metros.

En este punto la curva desciende bruscamente, lo que demuestra que el piloto actuó dando un golpe de válvula. A ello le obligó, sin duda, una nueva avería del aparato de respiración o la presencia de síntomas que le dicieran temer algún trastorno en su organismo.

Pero llegada la curva a seis mil metros, vuelve a ascender rápidamente hasta los ocho o nueve mil metros. Ello muestra que el piloto hizo un gran arroje de lastre, bien porque desechó sus temores de perturbación en su organismo, bien porque consiguió reparar de nuevo su aparato proveedor de oxígeno, o acaso porque el descenso le pareciese tan veloz que creyera llegado el momento de contenerlo enérgicamente y mal calculado el deslastre a efectuar, exagerara el arrojo, provocando una subida violenta. Sea como fuese, lo que sí puede asegurarse es que en esos momentos el infortunado aerostero perdió la vida.

La curva sube lentamente después hasta más allá de once mil metros. Molas consiguió, pues, sobradamente su objeto; pero cuando ya era cadáver.

Durante algún tiempo el Hispania permaneció equilibrado a la formidable altura alcanzada. El enfriamiento, al atardecer, provocó un descenso, que debió ser lento y normal, ya que sin deslastre llegó a tierra no sufriendo el menor daño.

DR. JOSE RAMON ALVAREZ, Director de la Quinta de Salud La Benéfica, del Muy Ilustre Centro Gallego, llegado ayer a la Habana, después de un breve veraneo, y que tomó posesión nuevamente de su cargo.

Noticias del Puerto

TRES HERIDOS MENOS GRAVES Y UNO LEVE

La policía del Puerto conoció ayer de los siguientes casos de lesionados menos graves y leve y cuyos hechos ocurrieron en el puerto.

Jesús Pita de Sevilla número 21 recibió lesioes leves al estar trabajando en las obras del Malecón.

Modesto Ruiz vecino de Agua Dulce número 21 trabajando en el muelle de la Machina le cayó encima una lingada de mecadería recibiendo lesiones de carácter menos grave en distintas partes del cuerpo.

Faustino Martínez de San Ignacio número 98 trabajando en los muelles de San Farncisco recibió lesiones de carácter menos grave en la clavícula izquierda Joaquín Díaz Abreu vecino de Ayesterán número 18 recibió lesiones que fueron igualmente calificadas de menos grave al caerle sobre su cuerpo en el muelle de San Francisco otra lingada de sacos.

LA RUTA DE LA FLORIDA

Por la Ruta de la Florida y en el vapor americano Cuba embarcaron ayer para los Estados Unidos Teodoro Delgado, Ana María Porza, Silvio Poll, Tomás Machín y señora, José E. López Silvero, Primitivo del Portal, Mariano Ferreiro, José V Pérez, Orvilio Agramonte, Angel Cuesta y familia.

Por la tarde y en el Governor Cobb llegaron 109 pasajeros entre ellos los señores Alfredo Betancourt, Antonio Galán, Patricio Suárez, Pascual N. Rivas, Oscar Piedra, María L. López, Rogelio Morlote y familia Eduardo Carreras, Sara Galdos y familia, Pedro Borgo, Oscar Montoro y señora Elena Sánchez, e hijos, Antonio Falcón y señora Alberto Betancourt, José Gómez, Oscar R. Morales.

SALIDAS

Los siguientes barcos salieron ayer el Cuba y los ferries para Key West, el Poner para Tampico el Cayifornia para Cristóbal y escalas, el Aleman Girgia para Amberes, el Lake Capens para New Orleans, el italiano Brenta II para Veracruz, el danés, Vigord para Calbarién, el hondureño Gatun para New Orleans, el noruego Adela para Matanzas, el americano Cartago para Cristóbal.

EXPOSICION BUENDIA

Abierta al Público en el Salón de Actos del

Diario de la Marina

De Cinco de la Tarde a Diez de la Noche

COMENZARON LAS OBRAS PARA LA NUEVA "TRAIDA DE AGUAS" A MADRID, DISPONIENDOSE PARA LAS MISMAS DE LA SUMA DE 35 MILLONES DE PESETAS

El periódico madrileño "El Debate", lamenta de que "La Nación", órgano del Gobierno, no cese en sus ataques a los antiguos políticos atribuyéndoles todos los fracasos y todas las ignominias, sin respetar figuras venerables

35 MILLONES DE PESETAS PARA LA TRAIDA DE AGUA DE MADRID

MADRID, Octubre 9. (UP.)—Han comenzado las obras para la nueva traida de aguas, habiéndose destinado a las mismas la suma de 35.000.000 de pesetas.

Las obras estarán terminadas dentro de tres años.

LA GRAVEDAD DE LA SITUACION EN ASTURIAS

MADRID, Octubre 9. (UP.)—El representante del sindicato minero de Asturias, compañero Manuel Llaneza, ha dado a conocer al marqués de Estella y al ministro de Fomento la situación angustiosa en que se encuentran los trabajadores por falta de ocupación en las minas, agregando que diariamente aumentan las eixstencias de carbón.

EL CONSTANTE ATAQUE A LOS POLITICOS

MADRID, Octubre 9. (UP.)—El periódico "El Debate" lamenta que el órgano del Gobierno, "La Nación", constantemente ataque a los antiguos políticos, atribuyéndoles todas las ignominias y todos los fracasos envolviendo en acusaciones ambiguas nombres respetables. "Cuando se acusa se debe exponer el nombre del acusado,—dice—y ese procedimiento que usa "La Nación" divide a los españoles, y sabido es que la unidad espiritual que es lo que más conviene a España y a la monarquía".

Acerca de la reforma de la Constitución dice que provocará escisiones, ya que a su elaboración son ajenos enormes sectores de la opinión pública.

LOS POLITICOS QUE NO SE ARREPIENTEN

MADRID, Octubre 9. (UP.)—El periódico "La Nación", contestando al artículo publicado ayer por El Debate, dice que los conceptos fuertes no iban dirigidos contra los políticos, sino contra la vieja política que quiere renacer amenzando con formar un frente único.

"No precisa señalar nombres—dice—pues basta repasar la lista de los gobernantes anteriores al Directorio para ver a muchos de los que transigieron con el comunismo y el terrorismo, con la incuria administrativa, el caciquismo y la corrupción electoral."

"Muchos se han redimido, demostrando que procedieron de buena fe; otros no. Los ciudadanos que laboran por el bienestar de España, merecen distinta estimación de los que la desacreditan en el extranjero".

Respecto a los enormes sectores que según "El Debate" se encuentran frente a la futura Constitución y leyes políticas "La Nación" emplaza para el momento de la votación.

SE ABRE AL PUBLICO EL MONASTERIO DE GUADALUPE

TOLEDO, Octubre 9. (UP.)—Activanse los prepartivos para la coronación de la Virgen de Guadalupe, habiendo aumentado grandemente en los últimos días la afluencia de forasteros.

El Papa Pío XI, ha levantado la clausura al monasterio con el fin de que puedan visitarlo cuantos lo deseen. Asistirán a la coronación el Rey Alfonso, el marqués de Estella y los ministros de Instrucción Pública y Gracia y Justicia.

LAS EXCAVACIONES DE ITALICA

SEVILLA, Octubre 9. (UP.)—Se han reanudado las excavaciones en lugar donde estuvo Itálica, a fin de dejar al descubierto la villa romana de Sanzio, descubriéndose una vía con sillares de piedra idénticos a los que se encontraron en Pompeya. Supónese que se trata del mercado o del foro. El experimento ha despertado grandes entusiasmos y se trabaja con verdadero interés. Entre los hallazgos figura un piso de mosaicos, de cinco metros de largo por seis de ancho, de colores blanco, negro y rojo, formando figuras geométricas, que se conserva en perfecto estado.

EL PABELLON VASCO

c BILBAO, Octubre 9. (UP.)—Hoy celebraron una reunión en esta ciudad las representaciones de las diputaciones vascas, aprobando el proyecto de pabellón común que levantará en la Exposición Ibero Americana de Sevilla. También acordaron participar en la Exposición Universal de Barcelona.

EL PAPA PIO XI HA LEVANTADO LA CLAUSURA DEL MONASTERIO DE GUADALUPE, CON EL FIN DE QUE PUEDAN VISITARLO CUANTOS LO DESEEN

Se han reanudado las excavaciones en el lugar donde estuvo Itálica, a fin de dejar al descubierto la villa romana de Sanzio, descubriéndose una vía con sillares de piedra iguales a los que se encontraron en Pompeya, que se cree mercado

PASAJEROS PARA LA HABANA EN EL VAPOR "ORDUÑA"

CORUÑA, octubre 0, (UP.)—En el vapor Orduña salieron hoy para la Habana, en primera clase, el Sr. Diego Vázquez y esposa; y en segunda, Florentino Moreiras, Josefa García e hijo.

Informan en Inglaterra que el Autogiro de La Cierva Merece ser Estudiado

LONDRES, octubre 9. UP.—El autogiro inventado por el ingeniero español don Juan de La Cierva y Codorniú ,merece toda clase de estudios y experimentos, según el largo informe emitido por el director de investigaciones científicas del Ministerio del Aire.

El informe trata de una investigación de las fases teóricas y prácticas del "aeroplano de aspas de molino", como le llaman algunos al autogiro, y dice que lo realizado por este es fundamentalmente inferior, en velocidad y fuerza de ascensión a un aeroplano del mismo peso y fuerza de motor.

Debido a la capacidad del autogiro para subir y bajar verticalmente, sin embargo, y debido a su mayor seguridad, es digno de que se le estudie en todas sus partes.

LA MONOTONIA ES UNO DE LOS MAYORES DEFECTOS DE QUE HOY ADOLECE LA ESCENICA ESPAÑOLA

Como consecuencia de la falta de autores modernos de verdadero empuje, salvo las naturales excepciones, el teatro español acude a la traducción de obras extranjeras

MADRID, octubre de 1928. UP. Es indudable que la producción escénica española adolece de un defecto fundamental, que es la monotonía. No existiendo, en realidad, una generación nueva y pujante, que no se contente con imitar los modelos que han privado en el último medio siglo, los teatros viven de las mismas comedias, vestidas de otro modo, habladas con otro lenguaje, pero estrictamente análogas. Hay claro es, excepciones notables y notorias, pero no numerosas.

En esta situación se recurre al teatro extranjero. Se quiere que las traducciones suplan a la penuria de obras originales. Los autores protestan, porque ello, al fin y al cabo, amengua su gaveta; pero no logran contener la afluencia de comedias extrañas. Y, en definitiva, no son estas comedias las que habrán de traer una renovación en el teatro español.

Los traductores profesionales bucean en los escenarios extranjeros con el pensamiento fijo en lo que ellos creen que es gusto y costumbre del público español: en lo tradicional. Toda audacia les asusta; toda innovación les parece audacia. ¿Cuál es el resultado? Un resultado baldío. No merece realmente la pena asomarse a los países europeos, para importar producciones semejantes, cuando no inferiores, desde un punto de vista artístico, a las nacionales. El traductor va generalmente a la zaga de los gustos del público, y aspira a adular a estos gustos, con mercancía extranjera. Y así sucede, por lo común, que el público se aburre con obras que han triunfado fuera de España, por la razón de que el traductor constituyó, sobre la base de una fábula ajena, una comedia indígena, con chistes y situaciones privativos del escenario español, adulterando el sentido fundamental y la forma externa de lo que traduce.

La cuestión no es, sin embargo, tan sencilla. Tiene otros complejos aspectos. Hay también en España el tipo de traductor de buena fe; que busca, si no lo mejor, lo bueno del teatro extranjero y que no consigue medrar económicamente. Respetuoso con las obras que traduce, las deja como con en su original, sin cuidar gran cosa de las aficiones habituales, y tradicionales. El resultado es desalentador, porque el público vuelve cortésmente la espalda a esta clase de traducciones puras.

Un ejemplo reciente y característico ha sido el estreno de Aimer, de Raul Geraldy, en San Sebastián, por la compañía de Lola Membrives. Aimer es una hermosa comedia francesa, de tres personajes, que fué admitida y estrenada con éxito clamorosa en la Comedia Francesa. Es la obra maestra de Geraldy, sancionada encomiásticamente por la crítica francesa, traducida, con éxito grande, en varios países. Pues bien: la traducción española de Aimer no ha agradado al público español, y en su tercer acto ha sido francamente rechazada.

Los espectadores se aburrían; en escena no había más que tres personajes; el diálogo era prolijo y sutil, un diálogo psicológico y poético a la vez. Además, el conflicto no interesaba a todo el mundo. Aimer, comedia casi clásica en Francia, fracasó en España. ¿Por qué La explicación más lógica que puede darse al hecho es que el público de España no quiere alejarse del tipo de comedias que ha venido imperando, y que todavía impera en el teatro.

Y en este estado de cosas ¿qué solución pueden hallar los que preconizan una reforma radical de las costumbres escénicas? Don Jacinto Benavente ha dado estos días una vieja traducción de "The twelfth night, de Shakespeare, intitulada "Cuento de Amor". Aunque no ha entusiasmado, tampoco ha desagradado al público, pero Benavente ha hecho, en realidad, una comedia propia, en que el genio del poeta inglés aparece en segundo término y desvirtuado, "Knoc o El Triunfo de la Medicina", de Jules Romains, fué, hace cuatro años, traducido por Linares Rivas, y gustó. Pero era también una traducción adulterada e irrespetuosa.

Los traductores se excusan con los gustos del público, y el público habla del mal gusto de los traductores. Pero, cuando se le ofrece ocasión de fallar en su integridad original una buena obra extranjera, la rechaza, por pesada o por chocante.

Es evidente que las costumbres escénicas españolas requieren una transformación lenta, en que los espectadores sean los primeros en reformarse, dando de lado su nerviosismo y su pereza, para aprender a escuchar atentamente y a colaborar, de buena fe, en la obra teatral. Cuando el público español se convenza de que el teatro no es solamente una mera distracción, una distracción para reir y hacer buena digestión, empezará a renovarse la atmósfera escénica.

EL PALACIO DE LAS MISIONES SERA UNO DE LOS MAS NOTABLES DE LA EXPOSICION DE BARCELONA

En dicho palacio tendrá lugar la Exposición Misional, con la que coincidirá un Congreso Universal de las Misiones. En el hall central llevará grandioso monumento a Cristo Rey

MADRID, octubre 1928 (UP).—Por el obispo de la diócesis de Barcelona y ante todas las autoridades y los principales elementos de la Exposición, ha sido bendecida y colocada la primera piedra del Palacio de las Misiones, que será uno de los mas notables del grandioso certamen.

El lugar donde se levantará el magnífico edificio se encuentra en la parte alta de Montjuich, entre el Stadio y el Palacio Nacional. Su construcción será de estilo moderno y ocupará un área total de 3.700 metros cuadrados en su planta baja, y de 590 en la planta de piso. Alcanzará en su parte central una altura de 35 metros.

El palacio constará de un vestíbulo, que dará acceso a las cuatro salas de Exposiciones, las cuales, a su vez, tendrán, respectivamente otras dos salas laterales de 20 metros de longitud por 15 de ancho.

En la parte central alcanzará la altura equivalente a las dos plantas.

En el piso superior, demás de otras dependencias, tendrá dos grandes salas de 42 metros de longitud por 22 de ancho.

El edificio estará coronado por una grandiosa cúpula rematada por artística cruz.

En el gran "hall" central de que antes se ha hecho mención, se levantará un monumento a Cristo Rey, cuya maqueta ha sido ya terminada por el artista barcelonés D. José María Bernardas.

En dicho palacio tendrá lugar la Exposición Misional, con la que coincidirá un Congreso Universal de las Misiones. También se celebrará un Congreso de Obras Pontificias Misioneras.

Paralela a la Exposición Misional habrá otra de objetos del culto, especialmente aquellas que guarden relación con los trabajos apostólicos.

En las diferentes dependencias se exhibirán mapas estadísticos y gráficos, que revelarán la inmensa obra civilizadora que llevan a cabo los misioneros en las diferentes partes del mundo. Cada misión enviará un traje misionero de tamaño natural, a fin de hacer una Exposición plástica de las obras misionales. También figurarán los trabajos de los obreros indígenas, tanto en agricultura como en artes y oficios. Habrá vestidos y objetos suntuarios propios de los países en que realizan su labor las misiones. En una de las salas serán expuestos valiosos cuadros de los hechos históricos de la conversión del mundo.

UN PERIODISTA AMERICANO ES INDESEABLE

El corresponsal del "New York American" ha recibido orden de salir de Francia

PARIS, octubre 9, (SR.) — El corresponsal del periódico "New York American" ha recibido órdenes de abandonar el territorio francés a la mayor brevedad, y el próximo jueves saldrá en un buque del puerto de Cheburgo. La policía francesa, mediante un verdadero golpe de audacia, logró comprobar que fu- el autor de la publicación de un documento secreto francés relacionado con el acuerdo naval, y aunque en un interrogatorio, que duró nueve horas, no fué posible obtener que confesara haber recibido tal documento secreto francés relacionado salir del país. Gracias a la intervención del embajador de los Estados Unidos y del Círculo de la Prensa Anglo-Americana logró recobrar la libertad, pues se hallaba detenido.

LA CUESTION DE LAS DELEGACIONES FUE CAUSA DE UN MOVIDO DEBATE EN LA SESION DE LA ASAMBLEA DE APODERADOS DEL CENTRO GALLEGO HABIDA ANOCHE

TENIENDO EN CUENTA LA FECHA PATRIOTICA CUBANA QUE HOY SE CONMEMORA, CON LA QUE LOS GALLEGOS ESTAN IDENTIFICADOS, Y LA PROXIMA FIESTA DE LA RAZA, SE ACORDO SUSPENDER LAS SESIONES HASTA EL LUNES PROXIMO

Continuó anoche la Asamblea de Apoderados del Muy Ilustre Centro Gallego.

Presidió el señor Narciso María Rodríguez, actuando de secretarios los señores Rouco, Peña, Pernas y Pereda, respectivamente.

Asistió el Comité Ejecutivo, presidido por el señor Jesús María Bouza, y ocupando su puesto el señor José Gradaille.

Abierta la sesión, el presidente concedió la palabra al señor Bargueiras, que había quedado en el uso de ella.

Siguió hablando sobre las delegaciones, citando algunas que no dejaban beneficio alguno, pues unas tienen la tendencia de disfrutar de casas sociales, superiores a la importancia de las mismas, otras de contar con sanatorios que no pueden sostener, y otras causas por las cuales dejan pérdidas al Centro Gallego.

El señor Antonio María Souto, Interventor, rebatió el discurso del señor Bargueiras, haciendo aclaraciones a los cargos que había hecho dicho señor, combatiendo las aseveraciones hechas que carecían de veracidad.

El señor Sueiro Baños habló en pro del informe de la Sección de Propaganda, pidiendo su aprobación.

Consumió un turno en contra el señor José Galego, impugnando algunos de los asuntos del informe.

El señor José García defendió la actuación de la Sección, proponiendo la aprobación del informe, recomendando al presidente de la Sección que tome en consideración los consejos que resulten útiles para los intereses del Centro.

Volvió a hablar el señor Bargueiras, refutando al señor Antonio María Souto, reafirmando sus cargos anteriores en lo relacionado con la Delegación de Cárdenas.

El presidente del Ejecutivo aclaró que la responsabilidad de lo que allí venía ocurriendo se debía precisamente a los gobernantes anteriores del Centro Gallego, amigos del orador, que ahora los fustigaba.

Prosiguió el señor Bargueiras sosteniendo un gran debate sobre el particular.

Habló después el señor Angel Naya, para aclaraciones.

El presidente de la Sección, señor Pedro Lorigados, informó después de la labor desarrollada por la Sección.

El señor Villamil hace historia del problema de las Delegaciones, desde que la Asamblea en 1918 suspendió el Reglamento de la Sección de Propaganda: recuerda la labor que se hizo, y como la Asamblea no ha estudiado los informes y tomado las resoluciones debidas, limitándose todos a fustigar los informes y al Ejecutivo, porque eso es muy fácil, pero no se busca remedio al mal.

Volvieron a hablar los señores Souto, Bargueiras y otros, aprobándose al fin el informe de la Sección de Propaganda.

El presidente hace uso de la palabra sobre la efemérides que el pueblo cubano comenzará a celebrar dentro de unos minutos, con el cual está identificada la colonia gallega.

Y teniendo en cuenta otra fecha gloriosa, la Fiesta de la Raza, propone suspender la sesión para continuarla el lunes próximo a las ocho de la noche.

La asamblea le prodiga nutridos aplausos y termina la sesión.

M.E.C.D. 2016

Cuba en rotograbado

Sra. ELVIRA MACHADO DE MACHADO,
Primera Dama de la Republica.

M.E.C.D. 2016

Uno de los nuevos carros NASH, Serie "400", Tipo EMBAJADOR, a la entrada de una de las más elegantes residencias del Country Club de la Habana.

ANUNCIO MINIATURA

ANUNCIOS

EL ANUNCIO MINIATURA que hoy ofrecemos en este lugar, representa, dentro del género de la revista ilustrada, la misma efectividad que en el periódico diario tiene el anuncio clasificado

De bella presentación y sugestivo conjunto y ocupando un sitio preferente en las páginas de esta revista, nuestro anuncio "MINIATURA" está llamado a ser, en breve, uno de los más solicitados y leídos.

A medida que aumente su extensión, intercalaremos con su texto interesantes fotografías que lo volverán más ameno y llamativo todavía

No olvide que NEGOCIO QUE NO SE ANUNCIA es NEGOCIO LLAMADO A DESAPARECER por falta de clientes

ARTICULOS PARA PERROS

BOZALES, Collares, correas, arreos,. TINATA MATA LA GARRAPATA. - La Casa del Perro. Neptuno y Amistad.

CUBA EN ROTOGRABADO

La revista-álbum del DIARIO DE LA MARINA, cuyos números deben coleccionarse, para ser encuadernados con las lujosas cubiertas que periódicamente, y a un precio ínfimo proporcionaremos a nuestros lectores.

Se envía como un obsequio de los Jueves a los suscriptores del DIARIO. También puede Ud. suscribirse por separado a ella, a los precios siguientes:

Un año .. .. $ 2.50.
Un semestre .. .. 1.25.

Estos precios son para el interior de la Isla y para esta Capital, no admitiéndose suscriptores por menos de seis meses.

NUMERO SUELTO .. .. CINCO CTS.

LA PUBLICACION REGULAR DE "CUBA EN ROTOGRABADO" comenzará el Jueves primero de Noviembre próximo y sus primeros números irán dedicados a las seis Capitales de las Provincias que forman la República.

El anuncio de "Cuba en Rotograbado" puede ser en inglés, en español o en ambos idiomas ,a elección del anunciante, pues un gran número de ejemplares de cada edición circulará en Estados Unidos, Europa y Centro y Sur América.

MUSICA

Almacén de Música. Distribuidores de los libros del Plan de los Conservatorios de la Habana. Música clásica y popular. Extensa librería de obras de literatura musical religiosa. Instrumentos para Banda y Orquesta. Cuerdas de las mejores marcas y accesorios de todas clases. Construcción y reparación de violines, guitarras, etc.
CASA IGLESIAS
San Rafael 46, Telf. M-1388. Casi al lado de la Casa Grande.

TEJIDOS,

LA NUEVA ISLA
Importadores de tejidos, sedería y confecciones de **Menéndez y Hermanos. Máximo Gómez 61. Telf. A-6893. Habana.**

Pulgada cuadrada Precio $ 1, 50

Modelo Patrician.-Fina faja confeccionada en nuestro taller.

Líneas esculturales. Comodidad. De materiales primorosos. Ricamente adornada. Abrocha a un lado. Color de Rosa. Será adoptada por nuestro mundo elegante.

EL DESEO

Ave. de Italia. Teléfono A-9506. Habana.

M.E.C.D. 2016

REVISTA SEMANAL DEL DIARIO DE LA MARINA HABANA CUBA.

Cuba en rotograbado

1832

NUMERO PROSPECTO — HABANA, MIERCOLES 10 DE OCTUBRE 1928 — TOMO 1

del Centenario

Mayor General ANTONIO MACEO
El "Titán de Bronce"

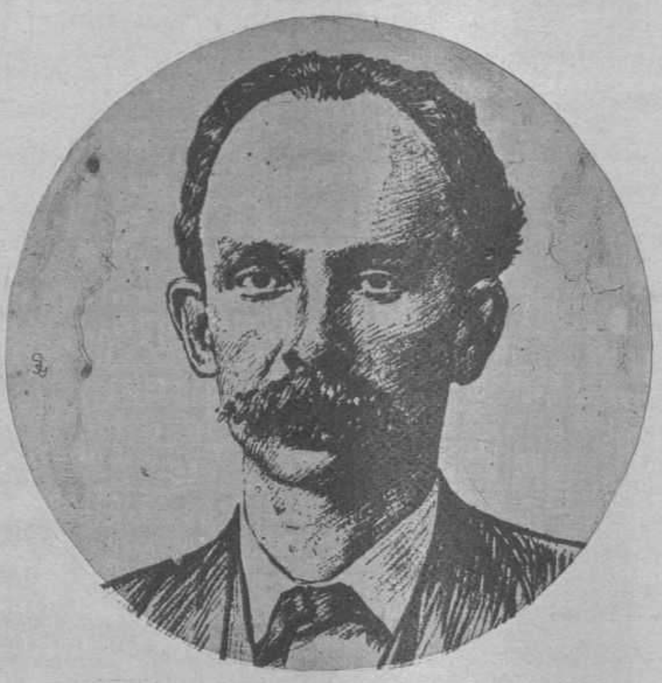

JOSE MARTI
El Apóstol de la Libertad de Cuba

Mayor Gral. FRANCISCO VICENTE AGUILERA
Figura altísima en la Historia de la libertad de Cuba

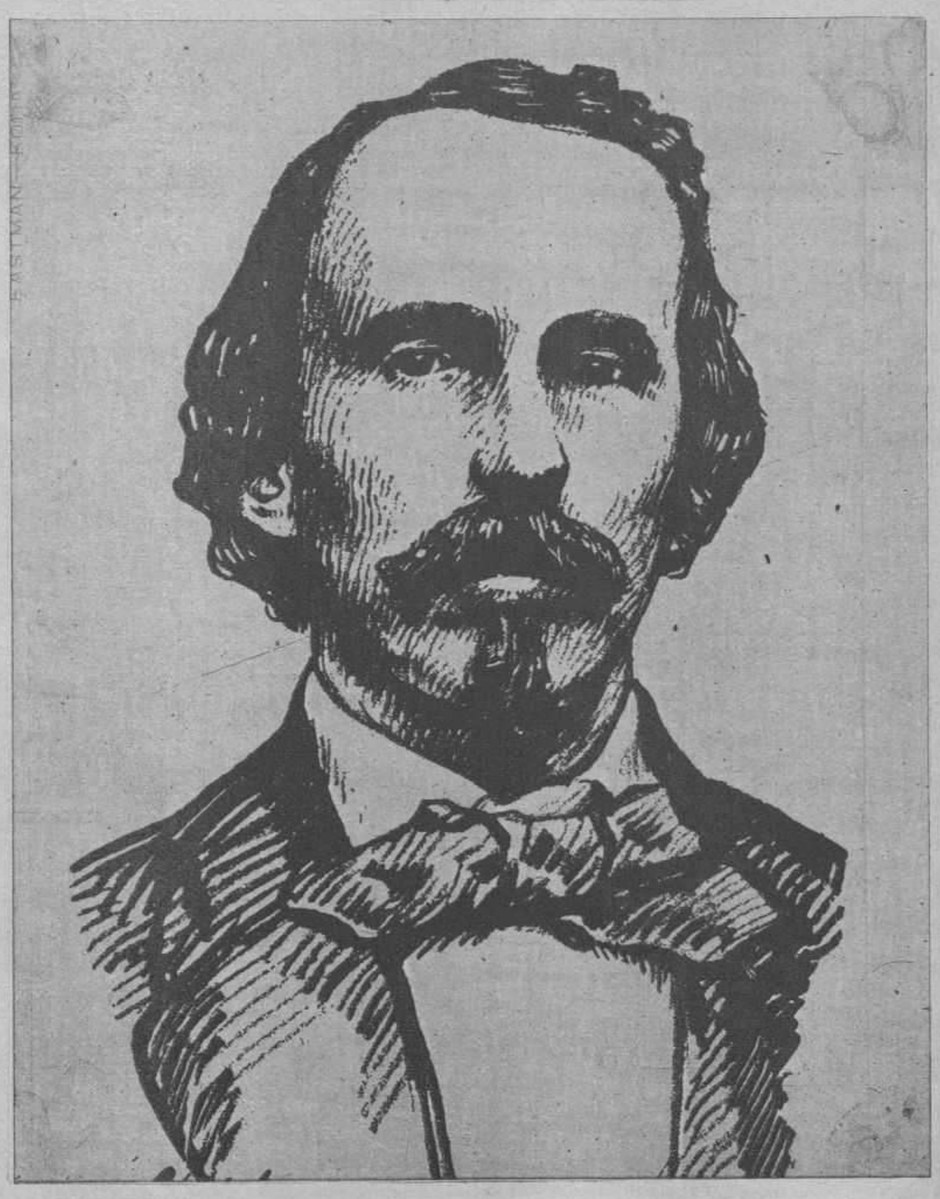

Mayor General CARLOS MANUEL DE CESPEDES.
Héroe máximo de la Jornada del 10 de Octubre

Mayor Gral IGNACIO AGRAMONTE
El Caballero Bayardo de la Revolución del 68

Mayor General CALIXTO GARCIA IÑIGUEZ
Cerebro y Brazo de la Epopeya Libertadora

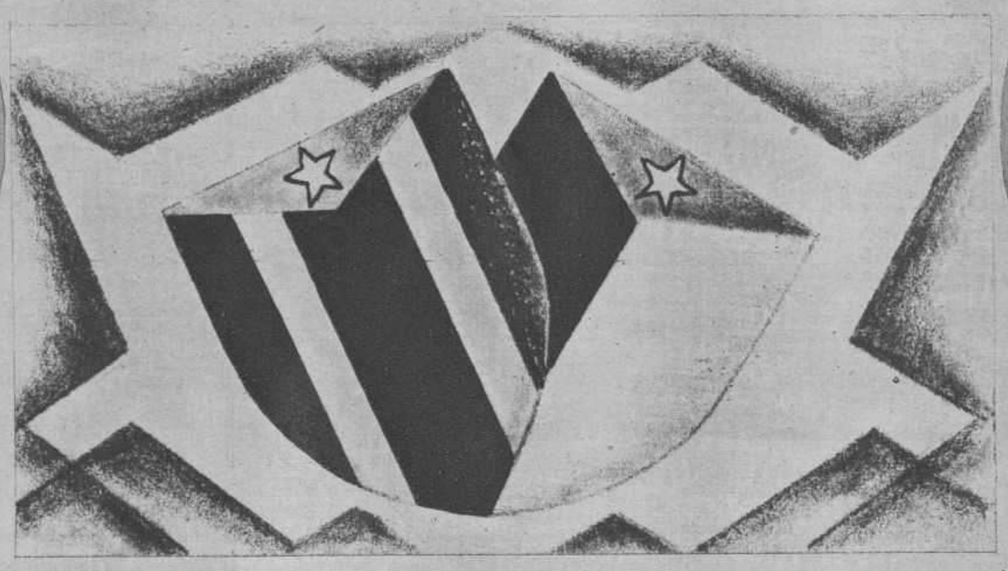

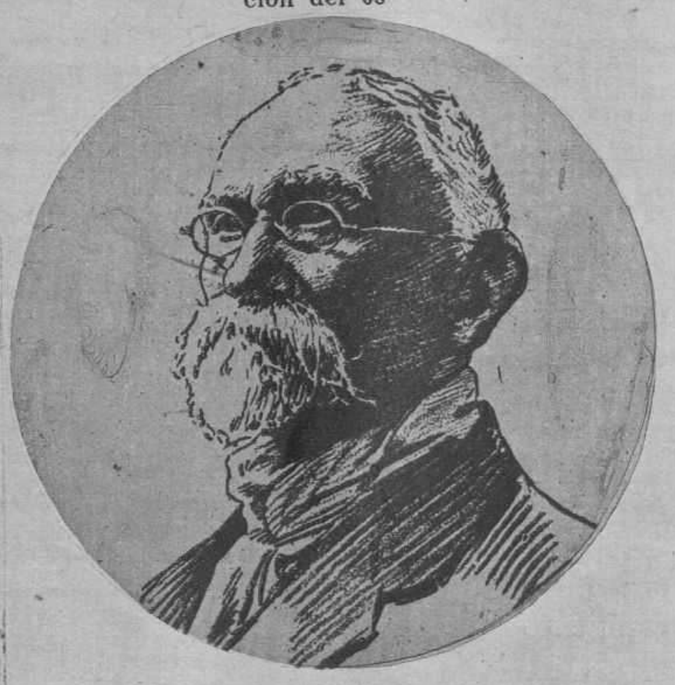

Generalísimo MAXIMO GOMEZ
Jefe Supremo de la Revolución del 95

1868 :-: 10 DE OCTUBRE :-: 1928

EL GRITO DE YARA

Al "ronco son de la guerrera trompa" se despertó la aurora del día 10 de Octubre de 1868. Nacía a la vida de la libertad un pueblo. Bajo el histórico Jagüey que alzaba frente a la casa de vivienda de "La Demajagua" su copa corpulenta, un reducido grupo de hombres escribió en la Historia de Cuba la primera página brillante.

Carlos Manuel de Céspedes, Francisco Maceo Osorio y Francisco Vicente Aguilera habían preparado el terreno y habían sembrado la semilla de la libertad en aquel glorioso rincón de la Provincia de Oriente. A la jurisdicción de Manzanillo correspondió la gloria de presenciar el acto más hermoso y emocionante de la Revolución Cubana, que tuvo su epílogo en la acción de San Juan, en el año 1898, donde se cubrieron de honor Calixto García y Vara del Rey.

La República ha sido fiel a su pasado de heroísmo, y hoy puede el pueblo de Cuba proclamar con orgullo que el florecimiento de sus industrias, el auge de su comercio y el alto nivel de su cultura la obligan a figurar por derecho propio al frente de las naciones más civilizadas de la América.

El sacrificio de tres generaciones no fué estéril; se diría que en la tierra abonada por la sangre de tantos valientes y las lágrimas de tantas madres, hermanas e hijas, florece una era de trabajo, de dignidad y de progreso. De vez en vez algún negro nubarrón ha proyectado su sombra sobre la paz de la República; pero el espíritu generoso y noble que caracteriza a los cubanos se ha sobrepuesto y ha vencido. Hoy se labora incansablemente por la dignificación absoluta y permanente de todos los sectores de la vida política, económica, cultural y social.

10 de Octubre de 1868.—10 de Octubre de 1928. Un paréntesis de sesenta años cuajado de heroísmos, de sacrificios y de abnegación. Una ventana abierta a la esperanza, por donde asoman días de gloria, de bienestar y de riqueza para "la tierra más hermosa que ojos humanos vieran"!...

M.E.C.D. 2016

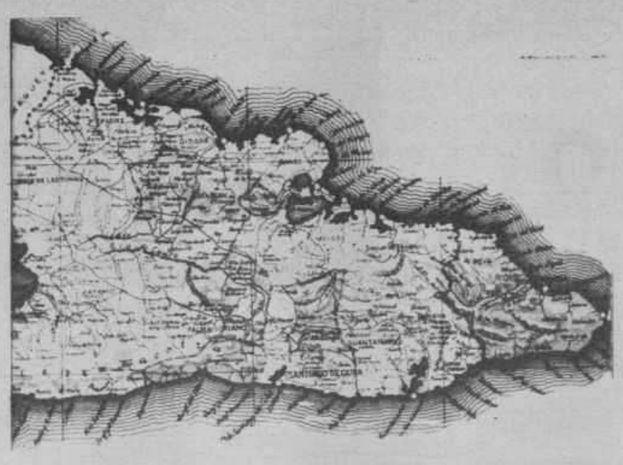

Oriente

Vista panorámica de "Puerto Boniato".

Bir's view of Puerto Boniato.—Santiago province.

ORIENTE

La bravía provincia cubana en que cada piedra, cada nombre y cada cumbre lleva escrito el recuerdo de un episodio glorioso en nuestras luchas por la libertad.

Todo en ella es grande y majestuoso... Desde el "Pico de Turquino", que parece elevarse a los cielos como un índice luminoso, hasta su caudaloso Río Cauto, el Amazonas de las Antillas, que baña y fecunda su suelo don principesca prodigalidad...

No hay cubano que no se sienta orgulloso de que la Provincia Oriental figure en el Mapa de la República, ni extranjero que después de conocer su suelo no admire su riqueza, la pujanza y el carácter de sus hijos y el firme concepto del honor y la belleza sugestiva que adorna a sus mujeres.

La sabia y honrada administración del Gobernador Barceló que ha sabido impartir al comercio y a la industria poderoso impulso, asegura una era de prosperidad para los orientales, en un futuro muy próximo.

CUBA EN ROTOGRABADO se encargará de hacer conocer el alto grado de progreso alcanzado por Oriente en las ediciones especiales que para esa Provincia prepara.

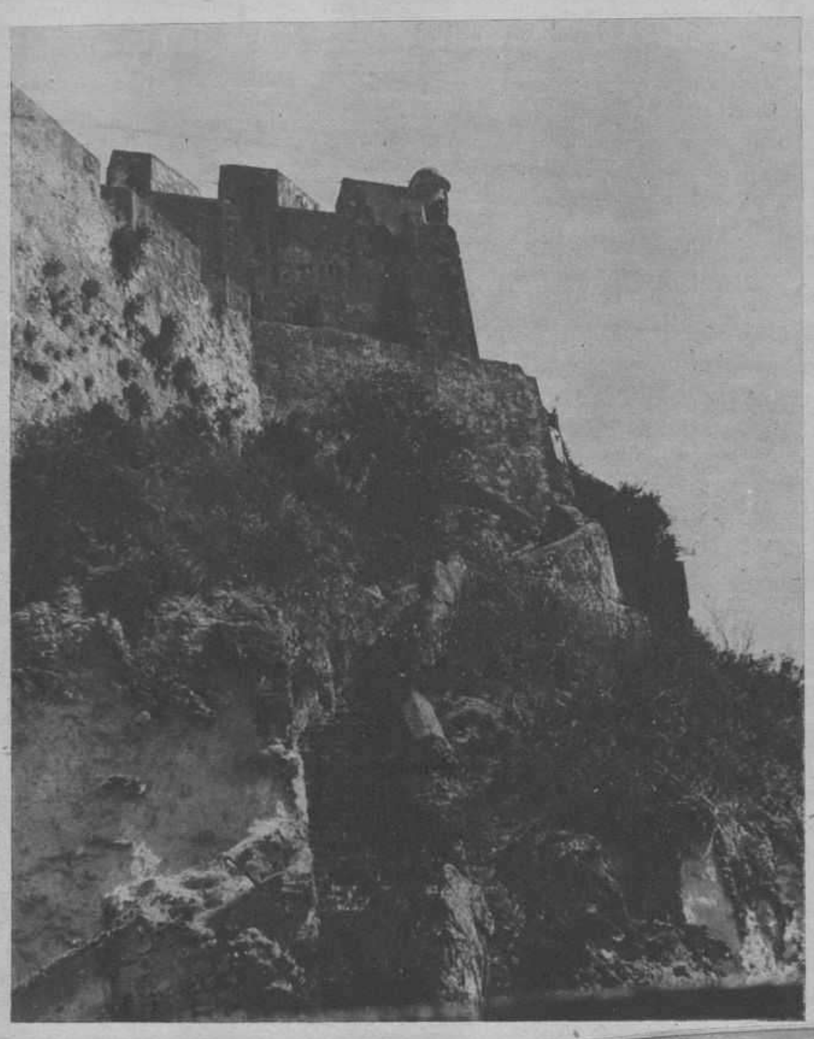

Entrada a la Fortaleza del Morro en Santiago de Cuba.

Main entrance to Morro Castle. Santiago de Cuba

El suntuoso Palacio Provincial de Oriente.

The graceful building of the Provincial Palace

Monumento en la Loma de San Juan, escenario de la guerra hispano americana.

Monument erected at Loma de San Juan. Scenary of the Spanish - American

Monumento al Mambí Victorioso en la Loma de San Juan.

Monument of The Cuban Warrior at "Loma de San Juan".

ONE OF HAVANA'S GREAT HOTELS

HOTEL ROYAL PALM
IN THE HEART OF HAVANA
Wilber E. Todgham, Manager-Proprietor.

HOTEL "TELEGRAFO"

Situado en la histórica Acera del Louvre, frente al Parque Central

Su servicio esmerado y la exquisita cortesanía de su personal, unidos a su buena mesa, han hecho del HOTEL TELEGRAFO uno de los más preferidos por los viajeros de buen gusto que visitan a la Habana.

M.E.C.D. 2016

Maquette del Capitolio Cu bano cuya construcción avan za rápidamente gracias al Gobierno actual.

Maquette of the Cuban Capitol, the wonderful building, now under construction by the Departament of Public Works.

Galeria de congresistas

DR. CLEMENTE VAZQUEZ BELLO
Presidente del Senado.

DR. RAFAEL GUAS INCLAN
Presidente de la Cámara de Representantes.

SR. WILFREDO FERNANDEZ
Senador por la Provincia de Pinar del Río.

DR. SANTIAGO REY
Representante por las Villas y leader del Partido Conservador.

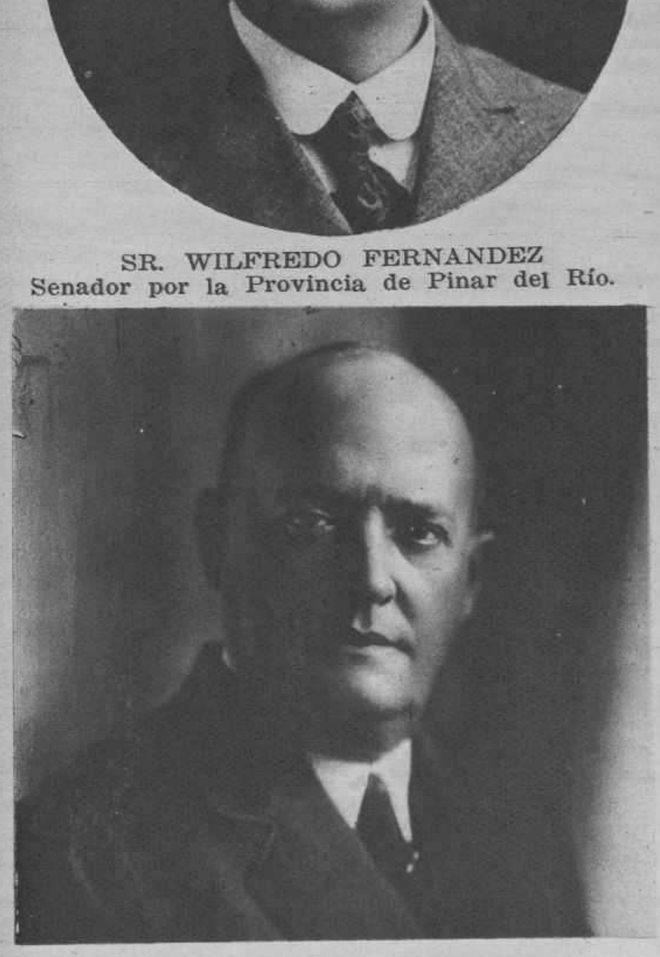

SR. MANUEL RIVERO Y GANDARA
Representante por la Provincia de Sta. Clara.

Lo que será la estatua de la Patria, que para la rotonda del Capitolio esculpe el notable artista señor Zanelli.

Monumental figure representing the Fatherland by Zanelli to be place in the Capitol.

CRNEL. CARLOS MACHADO
Representante por las Villas y leader del Partido Liberal en la Cámara.

M.E.C.D. 2016

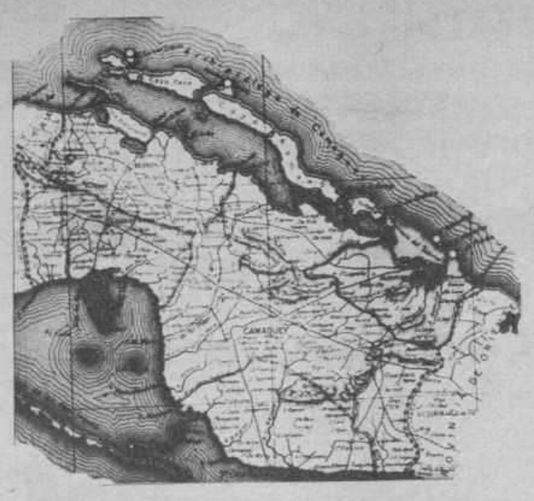

Camagüey

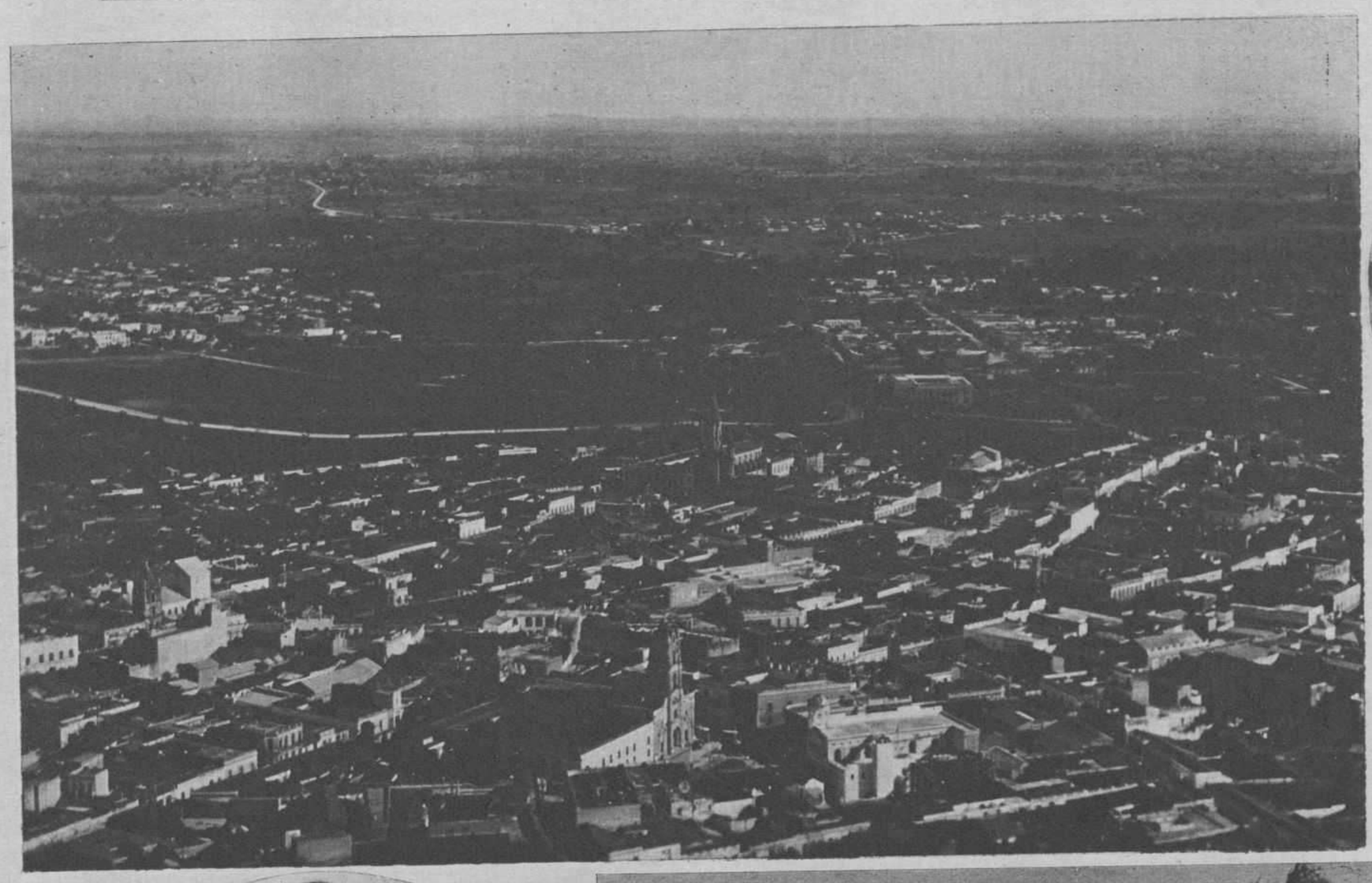

Vista panorámica de Camagüey tomada a 500 metros de altura

Aeroplane view of the old City of Camaguey, taken from 500 meters height.

Obelisco que señala el lugar en que fueron fusilados muchos patriotas cubanos del 68 al 78. (Plaza de la Habana. Sabana de Méndez).

Obelisk raised on the place where hundreds of Cubans patriots were shot during the years from 1868 to 1878

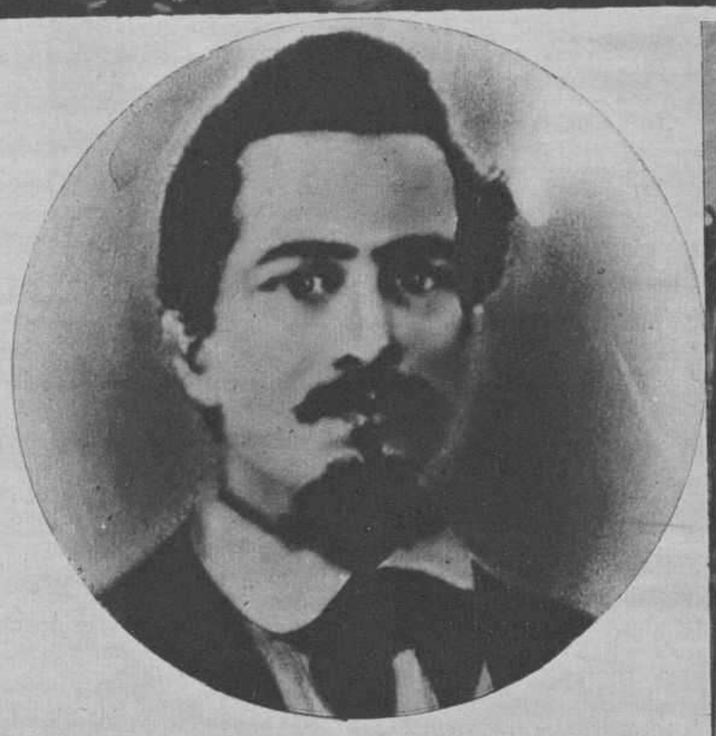

Joaquín Agüero y Agüero, mártir de la libertad, fusilado en 1851

Joaquín Agüero y Agüero, Cuban Patriot shot

Una casa de estilo antiguo de las que existen en el centro de Camagüey, pero de las que pronto no quedará más recuerdo que esta foto.

One of the oldest houses in existance in the City of Camagüey

♦

Camagüey

Impregnada de romanticismo y de leyenda, la Provincia de Camagüey es la que más conserva, sobre todo en su Capital, el aspecto de las antiguas ciudades españolas.

Viejas casas, de balaústres torneados, cubiertas de tejas árabes, con aljibes de roldanas y con patios embaldosados, guardadas con puertas claveteadas, de grandes aldabones, como las que reproducimos en uno de los grabados de esta plana, nos hablan de tiempos pretéritos y nos llevan, por decirlo así, al corazón de Andalucía.

El camagüeyano es un carácter entero, de recia voluntad y gran firmeza de ideales. La mujer de Camagüey ,por su parte, es de una distinción natural y una finura de líneas que unidas a su natural belleza, hacen de ella uno de los tipos femeninos más exquisitos y agraciados.

Camagüey, por lo demás, es la Provincia menos poblada de Cuba, lo que no es obstáculo para que ocupe el primer lugar en la producción azucarera de la República. Su riqueza ganadera, para la cual está singularmente dotada de extensas llanuras cubiertas de abundantes pastos, hacen esperar que, muy en breve, Camagüey no sólo nos surtirá de carnes para el consumo nacional, sino hará de Cuba una Nación exportadora de ellas, como lo son hoy la Argentina, el Uruguay y otros países de la América del Sur.

Su actual Gobernador ,Dr. Martínez Villena, al secundar hábilmente como lo hace la nacionalista política del Señor Presidente de la República, deja esperar que las tarifas proteccionistas últimamente promulgadas, tengan para Camagüey toda la benéfica influencia que las hicieron concebir.

En números especiales, dedicados a esa Provincia, CUBA EN ROTOGRABADO se ocupará, en detalle, de la belleza, distinción social y fabulosa riqueza de Camagüey.

♦

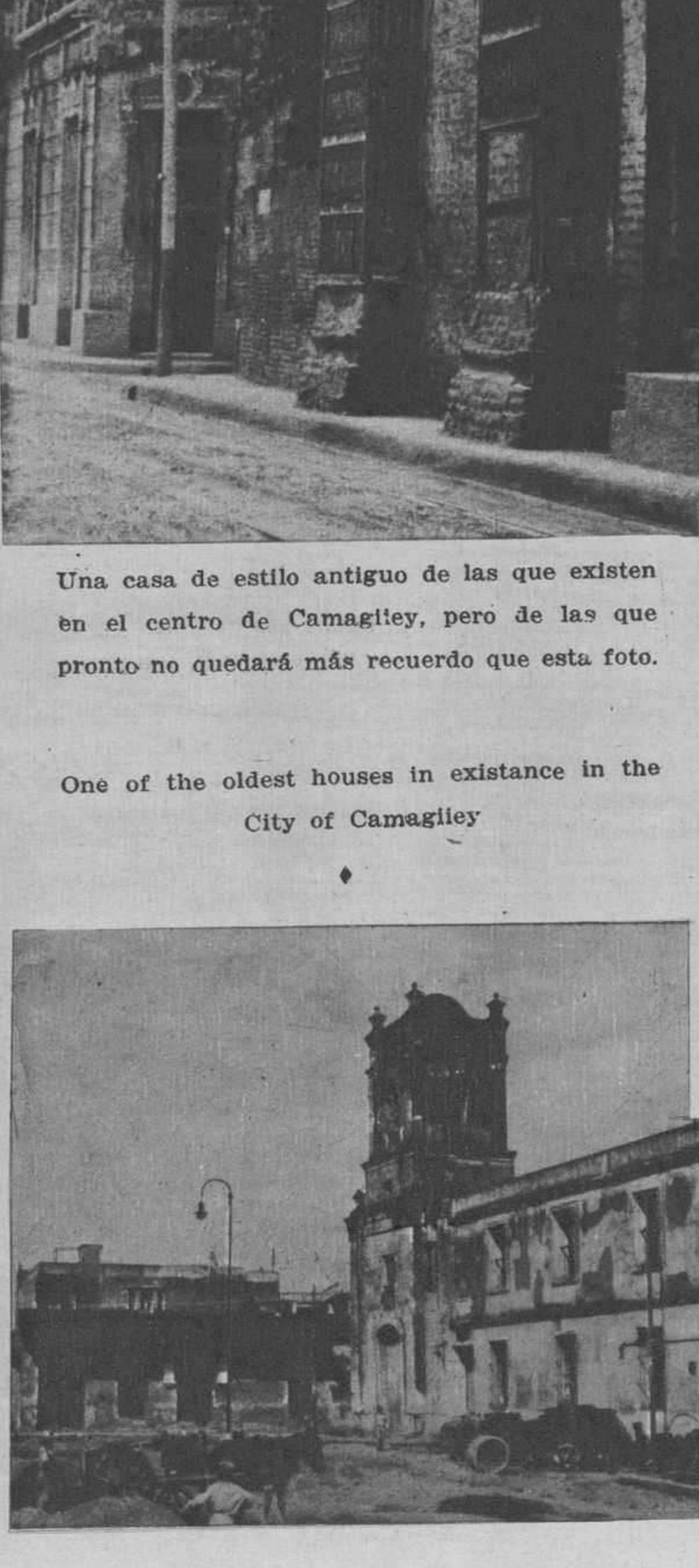

Iglesia y Hospital de San Juan de Dios, de los que era Cura Párroco el Benefactor inolvidable de los camagüeyanos. Rev. Padre Olayo

Church and Hospital of San Juan de Dios in the City of Camagüey and one of the most typical building of the old Spanish architecture

Escuela Normal Gerardo Machado, antes San Cenón, en Camagüey

Normal School "Gerardo Machado".

M.E.C.D. 2016

S. M. La Moda

Fin de Siglo

UN elegantísimo sombrero de legítimo taupé, creado por Alphonsini, y un bello modelo de vestido de Jean Patou—ambos pertenecientes a la espléndida colección de modas invernales que acaban de importar los Almacenes

"FIN DE SIGLO"

Suntuoso vestido de Chiffón lamé, con velo de encaje de Inglaterra, última creación de la casa

TRIANON

Neptuno y San Nicolás
Telf. A-7004 Habana

El Trianón tiene siempre los últimos modelos en calzado fino para señoras y niños.

S. M. LA MODA

En esta plana que a S. M. La Moda dedica "CUBA EN ROTOGRABADO", queremos introducir una innovación: que nuestros anunciantes sean, por ellos mismos, los que, con la belleza artística de sus propagandas y lo bien escrito de su texto, establezcan desde esta página los últimos dictados de la Moda.

Creemos que a nada conduciría copiar de revistas extranjeras modelos que pueden ser superados por nuestras casas de confecciones y talleres y almacenes de moda, sombreros y calzado. Por eso nos permitimos invitar, muy cordialmente, a los que nos favorezcan con sus anuncios en esta plana, a que sean ellos quienes redacten el texto de la misma, probando así que la Habana tiene poco o nada que aprender de otras Capitales, en lo que a buen gusto, exquisita distinción y refinada elegancia del tocado femenino se refiere.

Nuestro fotógrafo queda a disposición de nuestros anunciantes sin recargo en el precio de tarifa.

MARIE TENTOU MODES

Marie Tentou

TELEFONO
A-6656
PASEO DE MARTI
Nº 68
HABANA

El elegante salón de belleza de la

Maison FIOGA,

la peluquería de moda entre las damas habaneras

GALIANO NUMERO 38
entre
Virtudes y Concordia
TELEFONO A-7010

El Perfume de Moda
"MY SIN"
exquisita creación de la casa Jeanne Lanvin de París.

Representación Exclusiva de

El Encanto

GALIANO, SAN RAFAEL Y SAN MIGUEL • SOLIS, ENTRIALGO Y CIA.

LE PALAIS ROYAL

FERNANDEZ Y CIA.
Joyeros

Tfnos. { M-6182 / A-3236 Obispo y Compostela HABANA.

M.E.C.D. 2016

Hallooneros rotograficos de la semana

NUESTRA PORTADA

Como un blasón.

Enaltece nuestra portada el retrato de la señora Elvira Machado, la esposa tan ilustre del General Gerardo Machado y Morales, Honorable Presidente de la República.

Dechado de los más elevados sentimientos, de los más puros anhelos, de las más altas bondades.

Emblema de nuestras mujeres.

Por caritativa, por buena, por cristiana.

ANTE LA NUEVA ESTACION

De la semana.

¿Qué decir?

Está en sus comienzos y sólo tiene de interés la fecha patriótica de este día.

Va nuestra sociedad desenvolviéndose de la larga jornada estival, que este año, por explicables razones, no ha resultado tan monótona y tan fastidiosa como de costumbre.

No poco ha contribuído a esto la disminución, bien visible, del éxodo veraniego.

No nos han arrebatado el contingente de viajeros de todas las temporadas ni los Estados Unidos ni Europa.

Han sobrado los pasajes de cámara en los grandes trasatlánticos que nos visitan.

Caso único.

Que señalo por lo excepcional.

Ya el año próximo, concluídas las obras de nuestro Biltmore, se advertirá la misma reducción de viajeros.

BILTMORE

Nuestra gran atracción del mañana.

Es un pueblo que se levanta, rodeado de los encantos del lugar, con sus baños, sus clubs, sus hoteles, **link de golf,** etc., etc.

Algo que es grandioso.

Mágico, imponderable...

La obra de Biltmore es de una grandeza que maravilla verdaderamente.

Cortina y Céspedes nos habían dado ya el ejemplo con la urbanización y engrandecimiento de la Playa de Marianao.

No se había hecho nada después, como ese Biltmore que señalará el más grande acontecimiento de la temporada que se aproxima.

El club, con el lago enfrente, bastaría siempre como uno de los incentivos más poderosos del fantástico lugar.

Todo en la temporada invernal parece tener un punto de interés.

Por un lado, el Hipódromo; por otro el Casino.

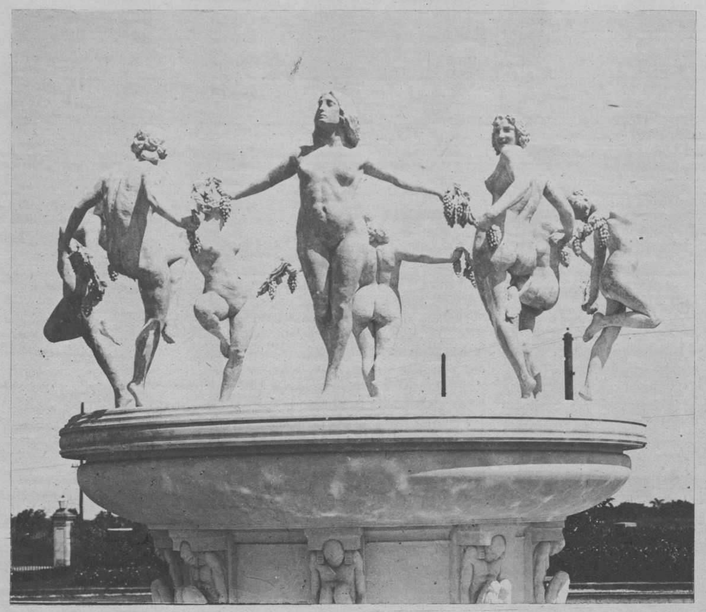

Centros los dos que se disputan, durante la estación, todos los favores y todas las simpatías del turismo.

En ambos edificios se vienen realizando desde hace algún tiempo importantes obras de ampliación y de embellecimiento.

Entre las del Casino llamarán la atención las que se llevan a cabo en la entrada de aquel pintoresco lugar.

Ya no veremos el primitivo "port-coche" en el sitio donde estuvo desde la fundación del Gran Casino de la Playa, el acceso de carruajes será por los jardines, frente a la gran fuente luminosa, que decora y poetisa aquel edén de la estrella verde.

Lo que era antes la terraza quedará convertido en el vestíbulo de nuestro único y atrayente Casino.

¿Cuál la finalidad?

Todos podrán allí apreciarlo.

Sólo hay que lamentar el acuerdo de abrir la temporada del Casino, en fecha tan tardía como la de este año.

Hasta el día 29 de Diciembre no se inaugurará, esto es, cuando ya han pasado la noche-buena y las Pascuas de Navidad.

Tarde, más tarde que nunca, empieza también la temporada hípica.

El quince de diciembre.

Fecha oficial.

Volverán los martes del Jockey Club.

Más amplio el local, con mejoras diversas y la orquesta en nuevo sitio.

A su vez, tiene hechos los más importantes preparativos para la temporada, el aristocrático Hotel Almendares.

Uno de los factores más decisivos de nuestra estación del invierno.

Gamard, el gran Alfred Gamard, Administrador de Almendares ha pasado aquí casi todo el verano dedicado a las obras de la futura estación.

Una de ellas, la más fundamental, pudiera así decirse, es la construcción de un piso más de habitaciones.

Exigencias de los pedidos que llegan todos los años al abrirse la temporada de los Estados Unidos.

No se podían satisfacer.

Veremos si ahora es posible.

El Hotel Almendares ofrece al turista, entre otras múltiples ventajas, la de sus campos de golf, de tennis y de otros sports.

No piense señora ... regalo qu... de ofrece... ra que d... su buen g... Una piez... cristal La... lo reve... siempr...

Cuervo y Sobrinos

SAN RAFAEL -19- presentan a su elección un variado surtido.

No es fácil que se repita la serie de Congresos que desde Enero hasta Marzo hizo desfilar por nuestra ciudad figuras que son orgullo de las Letras, de la Ciencia y de las Artes en los más lejanos confines de ambos continentes.

La Habana respiró por aquellos momentos un ambiente cosmopolita verdaderamente inolvidable.

Saraos, comidas, excursiones...

Una ola de alegría.

Todo, en cualquiera de sus aspectos y en cualquiera de sus manifestaciones, tuvo el auge y tuvo el esplendor que quiso comunicarle con

Además, es el único Hotel donde tienen los niños un parque, especialmente dedicado a ellos, con muchos espectáculos y muchos atractivos.

Grande por su lujo, por su animación, fué la última temporada invernal.

¿La superará la que se aproxima?

Como responderlo...

Hay que tener en cuenta que un mes de Enero, un mes de Febrero y un mes de Marzo como los de este año no se repiten fácilmente.

Fué un privilegio de la Habana.

Sin precedente...

fervor patriótico el Honorable Presidente de la República.

Pero a falta de las Convenciones y de los Congresos, nos brindará otros alicientes la temporada invernal.

Cierto que empieza tarde.

Pero rodeada de alegrías.

LA MODA EN PARIS

Un amigo del cronista le ha escrito desde la Ciudad Luz.

En una carta sugestiva, con pericia de Maestro, le habla de la Moda.

Voy a copiarla.

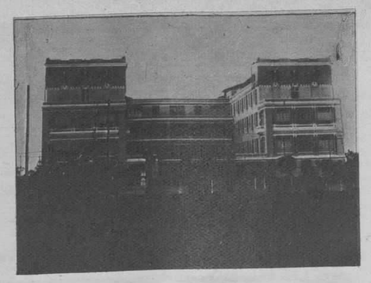

En obsequio de mis lectoras,
Tan distinguidas,
Tan bellas,
Tan cultas.

Dice así:

"Patou es el que más ha variado la línea, pues ha remontado el talle de un modo notable. Sus faldas siempre airosas, este año son, la mayoría, con mucho vuelo atrás y marcando bastante la cintura. Como telas el crepé Sokol mate y un nuevo georget Bilitis. Un gran éxito con los terciopelos imprimidos y mucho encaje para tarde y comida. Como colores el beig, rojos, verdes, en varios tonos y mucho negro, y como gran novedad en color el Patou "New Colour", que es un acertado color azul pizarra. Su modelo de georget negro **Cinq a Sept,** batirá el record de popularidad como el Carina el pasado invierno.

Chanel y Lelong rivalizan en la presentación de deliciosos trajes para comida en muselina y con encajes. Tiene Chanel dos modelos de trajes de comida con encaje chenillé negro uno y rojo el otro que son una sugestión así como vaporosos trajes en muselina de brillantes colores. Lelong tiene entre otros "Dogaresse" un precioso traje de baile en muselina y brillantes que ha hecho sensación, así como el **Boule de Neige** muy apropiado para presentación en sociedad.

Madeleine Vionnet, tan distinguida siempre con su corte incomparable y de tan difícil ejecución, emplea como Worth, como Jenny y también Lelong y Chanel una linda colección de trajes de tarde en terciopelo imprimido.

Los sombreros chiquitos muy distinguidos.

La melena sigue imperando Reina y Señora."

X.

He ahí la última moda de París.

Enrique Fontanills

DULCES HELADOS

Mamón

PRADO 39
Tefo M 2040

CREACION DE LA
CASA MIMBRE

Galiano 47. Telf. M-3393
HABANA

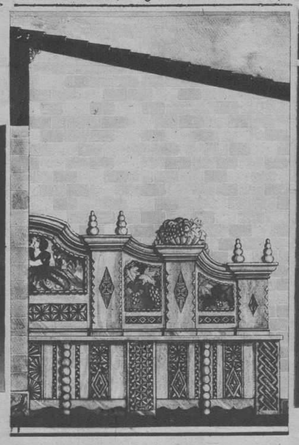

Detalle que muestra el buen gusto del decorado interior del "Bar Basque", que abrirá hoy sus puertas al público.

Los lujosos salones de "El del Prado" invadidos por aristocrática concurren... a salida de los teatros.

Como quedará la lujosa portada del "Bar Basque" que inaugura hoy "El Anón del Prado".

EL DECANO

Nectar Soda
Helados, Refrescos
Dulcería, Lunch

Ice Cream
Refreshments pure
fruit juice.

San Rafael No. 1

Milagros
FLORES

M.E.C.D. 2016

Santa Clara

SANTA CLARA

La inquieta Provincia de las Villas, teatro de tantos episodios históricos en nuestras luchas por la libertad y en nuestros ensayos políticos, podría llamarse también la Provincia de las Grandes Ciudades.

Su Capital, Santa Clara, una Ciudad que se moderniza a pasos de gigante, encierra grandes bellezas y es el núcleo de una sociedad refinada y elegante. Entre sus principales Ciudades, Cienfuegos,— la Perla del Sur,— Sagua la Grande, Remedios, Trinidad y Sancti-Spíritus se distinguen por su importancia urbana y por la densidad de su población. Cienfuegos, sobre todo, que podría decirse que es una Habana en miniatura, por lo aristocrático de sus paseos, la moderna arquitectura de sus construcciones y el lujo y confort interior de sus residencias.

Cabe a la Provincia de Santa Clara el honor de haber sido la cuna de muchos grandes cubanos, que han llenado nuestra historia con sus nombres. Para no hablar más que de la actualidad, citaremos entre ellos el del General Gerardo Machado y Morales, actual Jefe del Estado; el del inolvidable Presidente José Miguel Gómez, y el del joven y talentoso Presidente del Senado Cubano Dr. Clemente Vázquez Bello.

Agrícola, ganadera e industrial, la Provincia de Santa Clara ocupa lugar de vanguardia en nuestra riqueza pública. Su potencialidad económica es sorprendente y se desarrolla en creciente progreso debido a la hábil actuación de sus gobernantes, entre los cuales ha descollado, por su brillante gestión administrativa, el actual Gobernador de las Villas, Dr. Juan Antonio Vázquez Bello.

La Sociedad de Santa Clara es de una refinada distinción y sus damas cautivan por su gentileza, su hermosura y la exquisitez y elegancia que las adorna y singulariza.

Nuestros números especiales de "CUBA EN RETOGRABADO", que en breve dedicaremos a la Provincia de Santa Clara, harán a ella y a los villaclareños todo el honor y toda la justicia que se merecen.

La Cruz del Puente, sobre el Arroyo "Cubanicay" construída en 1861

"La Cruz del Puente". Cross erected near Cubanacay river on 1861

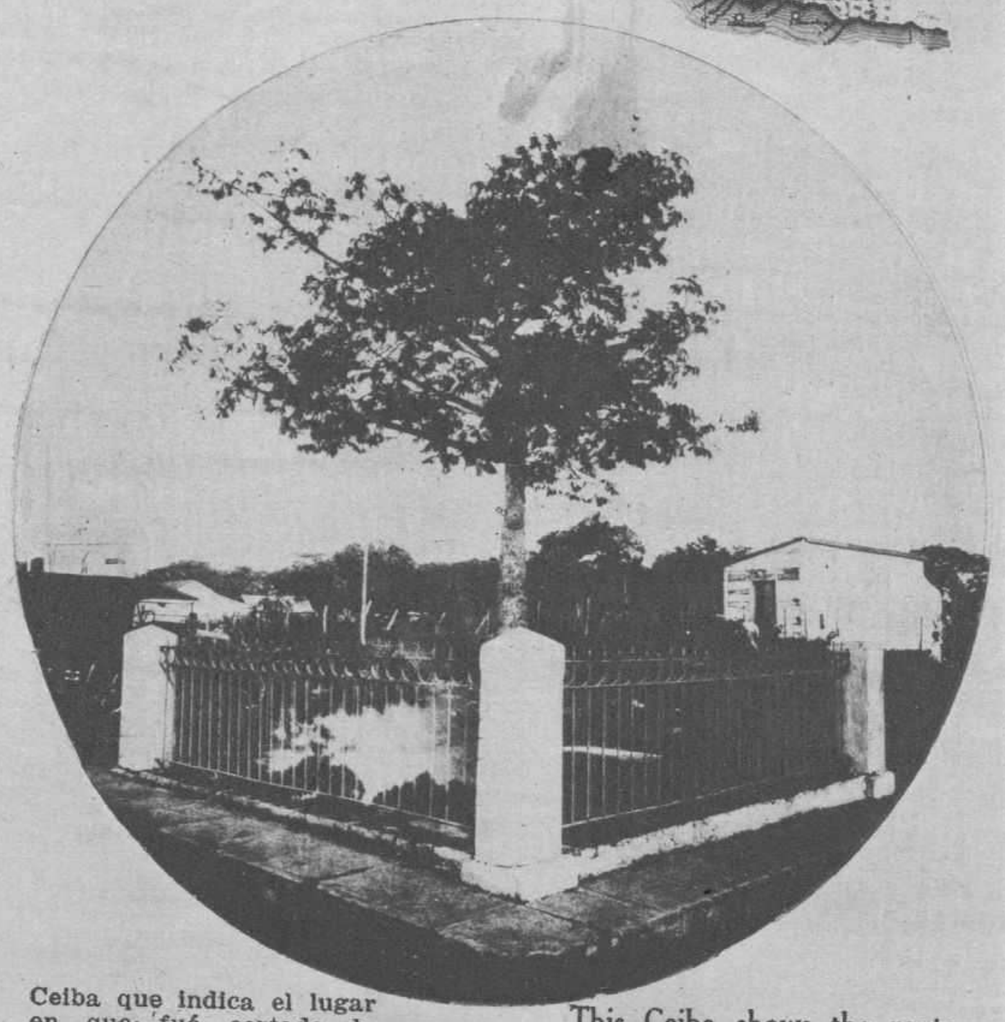

Ceiba que indica el lugar en que fué cortada la alambrada que defendía a la Ciudad de Santa Clara. a la entrada del Ejército Libertador en 1895

This Ceiba shows the route taken by the Cuban Army to enter the City after de war was over.

Parque Vidal, en Santa Clara, tal como se encuentra actualmente, después de la ampliación y reconstrucción de que fué objeto en 1925, para lo cual fué necesario demoler la histórica Iglesia Parroquial Mayor

Vidal Park, Santa Clara City, as it appears today after alterations made in 1925

Hotel Lincoln

GALIANO Y VIRTUDES

HABANA

J. A. Richardson

Prepietario

CABLE: LINCONTEL. TELEFONO M-9946

SERVICIO-CONFORT

150 Habitaciones-150 Baños

El único hotel en Cuba equipado con servicio de agaa helada corriente en todas las habitaciones, filtrada y esterilizada con rayos ULTRA-VIOLETA, :-: para la seguridad de su salud. :-:

Restaurant a la Carta y Table d'Hote

M.E.C.D. 2016

LOS GRANDES PROGRESOS CITADINOS

"LA CASA DEL AUTOMOVIL"

La primera "super-estación para servicio de automóviles" que se monta en la ciudad de la Habana, construída en la calle de Escobar en toda la cuadra comprendida desde el Malecón hasta la Calzada de San Lázaro por la familia Gálvez Guillén. Con este nombre se designa en los EE. UU., solo a los establecimientos de este ramo en los que, como en este, encuentra el público automovilista absolutamente todo lo que se necesita para el cuidado del automóvil: storage, fregadero, engrasaje. accesorios y gomas, reparaciones, carga de acumuladores, gasolina, aceite. agua, es decir, todos los servicios bajo un solo techo con la máxima comodidad para el cliente. En estos días se ha inaugurado esta magnífica "estación", provista de los aparatos más modernos y comodidades más grandes, al cabo de varios meses de inactividad mientras se resolvían por la Cámara Municipal las dudas que surgieron respecto a la aceptación de la obra por la Alcaldía Municipal, debido a la forma completamente nueva de su construcción.

El elegante edificio de "La Casa del Automóvil" visto desde el Malecón

◆

Fregadero y storage en los altos, en donde los automóviles se trasladan de lugar sin que funcionen sus motores, sobre una plataforma con ruedas que corre sobre carriles con las mayores seguridades.

◆

Una vista del pasaje a lo largo de todo el frente por la Calle de Escobar, donde el público puede servirse de gasolina, aceite, etc., a cubierto del sol y de la lluvia.

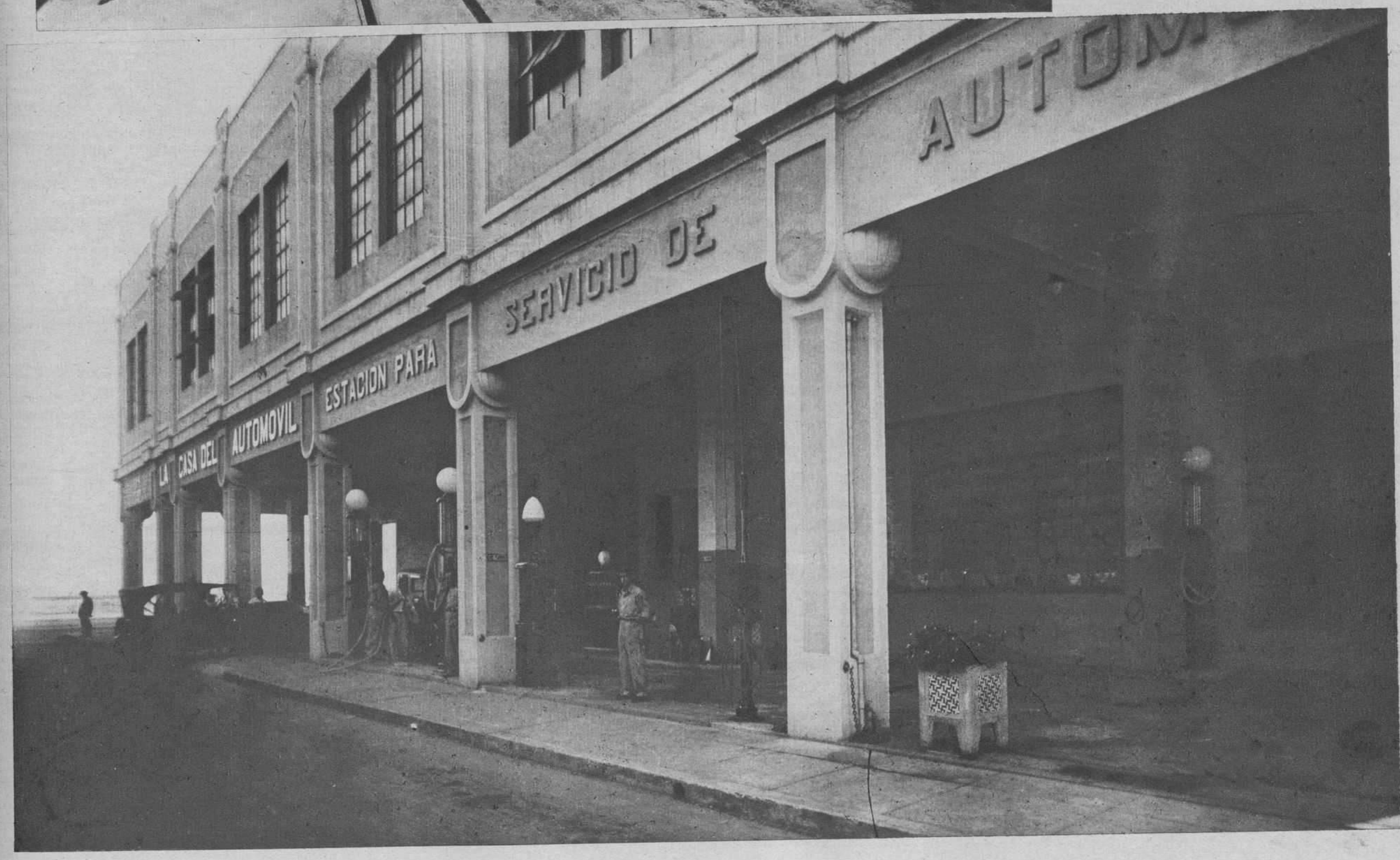

M.E.C.D. 2016

Matanzas

Hospital Civil de la Ciudad de Matanzas.

Matanzas: the Civil Hospital.

Vista panorámica del río Yumurí.

Beautiful land scape at the Yumurí river.

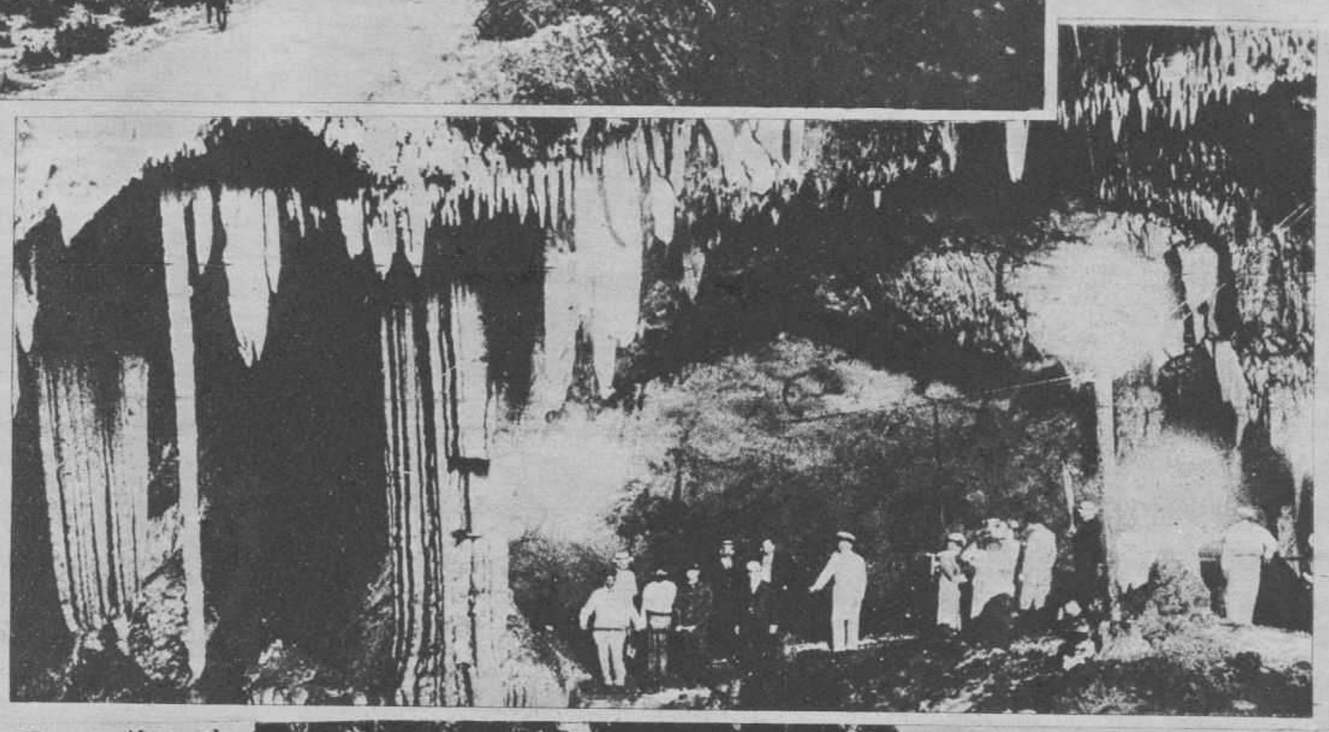

Perspectiva al magnesio de las Cuevas de Bellamar.

Interior of the marvellous Be llamar Caves.

Monumento al Soldado Libertador, en el Parque Central de Matanzas.

Matanzas: Monument to "The Cuban Warrior" at the Central Park.

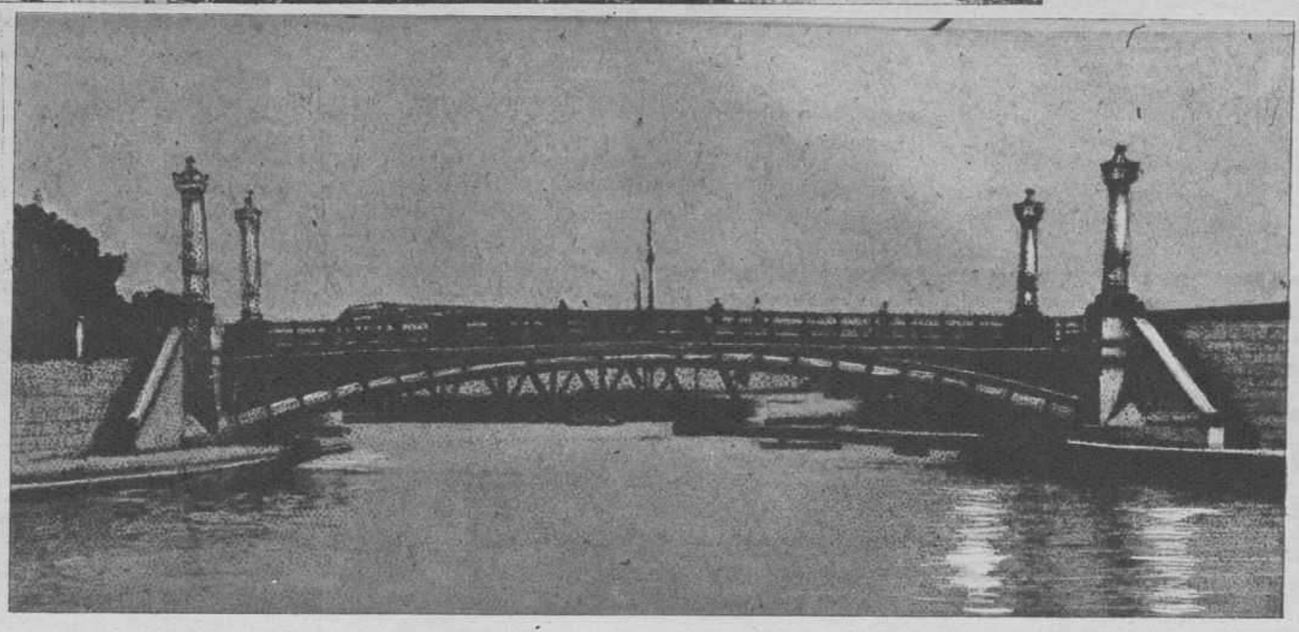

El "Puente de la Concordia", en el centro de la ciudad de Matanzas.

Matanzas: Concordia Bridge.

MATANZAS

Situada entre las de Habana y Santa Clara, la Provincia de Matanzas, es una de las más ricas de Cuba, así como de las más pintorescas y fértiles.

Su Capital, la Ciudad de Matanzas, llamada la Atenas de Cuba, por la importancia de sus centros culturales y el refinamiento y distinción de la sociedad matancera, es, después de la Habana, la ciudad cubana que tiene más aspecto europeo.

Escondida entre montañas, antójase como una Sultana que recostada plácidamente sobre las faldas del Monserrate, baña sus pies en las esmeraldinas aguas del Yumurí y del San Juan, las que van a perderse entre la inmensidad azul de su bahía, que parece confundirse con el color del cielo.

Posee alrededores altamente pintorescos y en el centro de la Ciudad puede admirarse su Plaza de la Libertad, conocida comunmente con el nombre de Plaza de Armas, hermoso Parque que en los días de la Revolución fué teatro de las ejecuciones de varios patriotas, entre los que sobresale el notable poeta Gabriel de la Concepción, cuyo seudónimo de "Plácido" ha traído tanto honor para las letras cubanas, cada vez que se recuerdan sus versos llenos de fe y de lírica armonía.

Ningún viajero ni turista que venga a la Habana debe salir de ella sin contemplar la belleza del Valle del Yumurí y el feérico deslumbramiento de las Cuevas de Bellamar, Palacio Encantado en que las estalactitas y las estalacmitas se han encargado de poner la nota brillante de un decorado mágico y caprichoso.

El Central "Hershey" maravilla en su género y organización admirable debida al genio de un norte-americano altruista y generoso y gran amigo de Cuba y de los cubanos y los campos de henequén y cultivo y elaboración de esa fibra por la Compañía de Jarcias de Matanzas, son también otros tantos motivos de interés para los que visitan la vecina provincia, que no contenta con haber recibido el nombre de "Atenas Cubana" por su cultura, quiere también escalar lugar de vanguardia en el desarrollo de sus riquezas agrícolas e industriales.

Al igual que con todo el resto de la República, CUBA EN ROTOGRABADO dedicará números especiales a las ciudades ed Matanzas y Cárdenas y a los principales centros de población, fabriles y agrícolas de esa progresista provincia, que se encargarán de darla a conocer en todo lo que vale, no solo entre nosotros, sino en los principales centros de turismo del extranjero, en donde nuestra revista circulará profusamente.

Valle Yumurí, uno de los más hermosos de América.

The Yumurí Valley of wide world fame.

Panorama del

M.E.C.D. 2016

las grandes firmas de la habana

La hermosa vidriera de la Casa Grande, que vista por millares de personas, ha sido una de las más efectivas propagandas de "CUBA EN ROTOGRABADO".

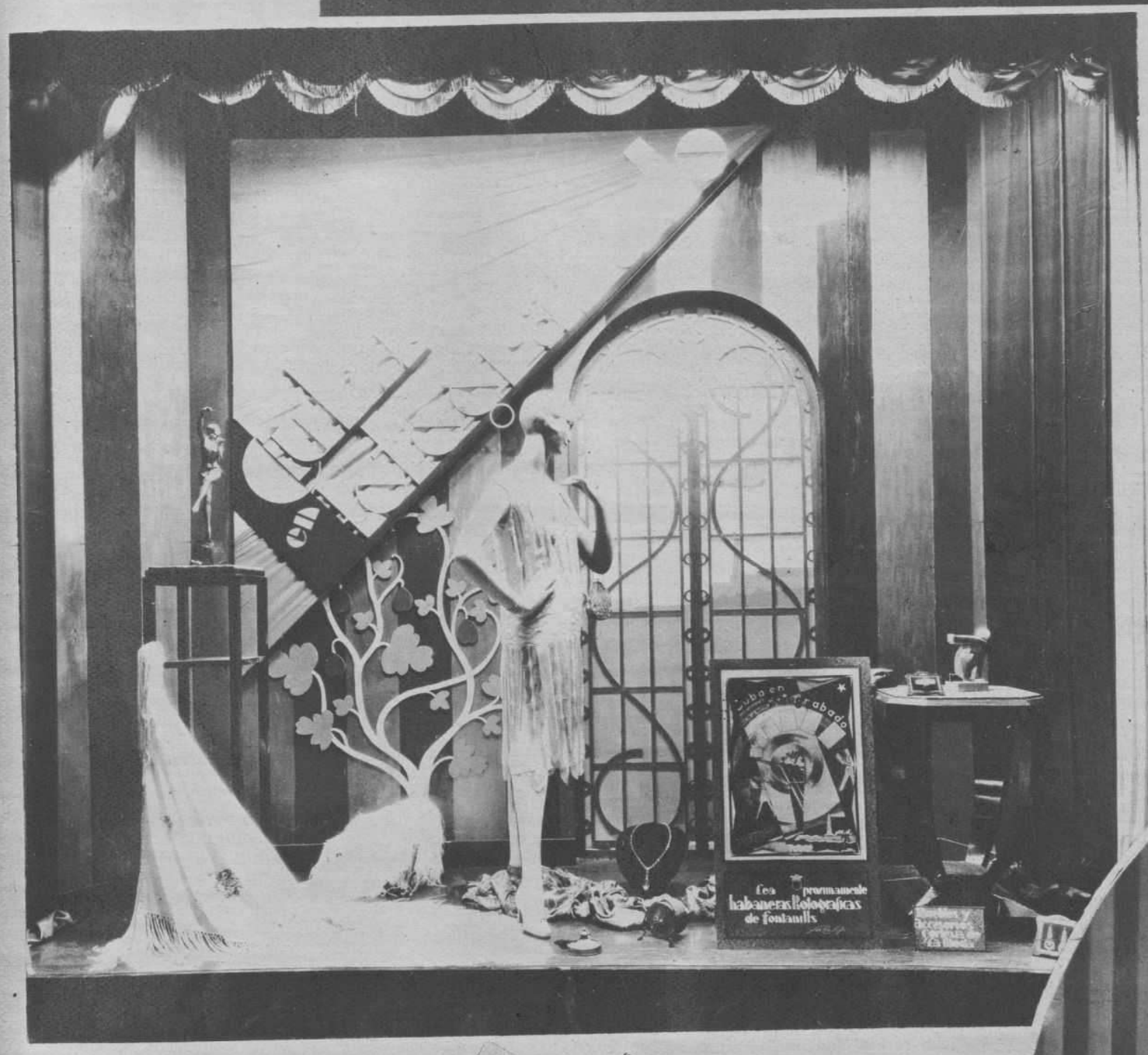

Con hidalga gentileza, las tres principales firmas habaneras en el ramo de confecciones y artículos de lujo para las damas, han dedicado a nuestra revista "CUBA EN ROTOGRABADO", tres vidrieras de propaganda, que son, sin exageraciones, tres verdaderas obras de arte, demostración evidente de que la elegancia, riqueza y distinción de nuestros principales almacenes, puede competir, ventajosamente, con los mejores del mundo.

Al agradecer la Empresa del DIARIO DE LA MARINA a las importantes firmas de El Encanto, Casa Grande y Fin de Siglo la singular gentileza que para ella han tenido, las felicita efusivamente por la dirección artística de sus Departamentos de exhibición y reproduce, agradecida y gustosa, las fotografías de esas vidrieras para que sean admirados por todos los lectores de "CUBA EN ROTOGRABADO".

De exquisito buen gusto artístico y delicado estilo moderno, la vidriera que FIN DE SIGLO dedicó gentilmente a CUBA EN ROTOGRABADO, es un índice expresivo del "cachet" de refinamiento que caracteriza a ese centro de elegancias.

Artístico cartel "vanguardista", obra de nuero dibujante el artista señor Carlos Zoehrer.

De austera y sencilla elegancia, la vidriera de "El Encanto" prueba con cuanta razón y buen gusto las más aristocráticas damas habaneras han hecho de esta casa una de sus preferidas para adquirir los últimos modelos de la moda.

M.E.C.D. 2016

Habana

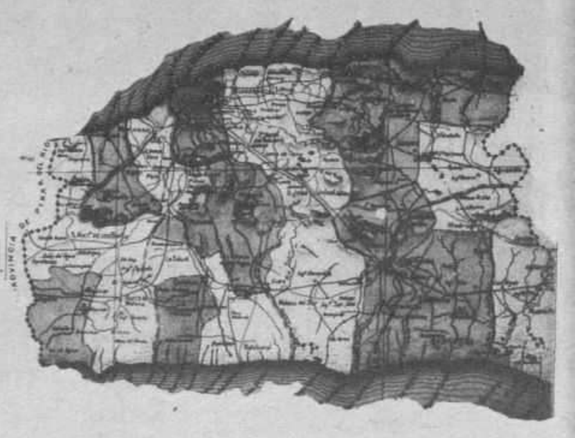

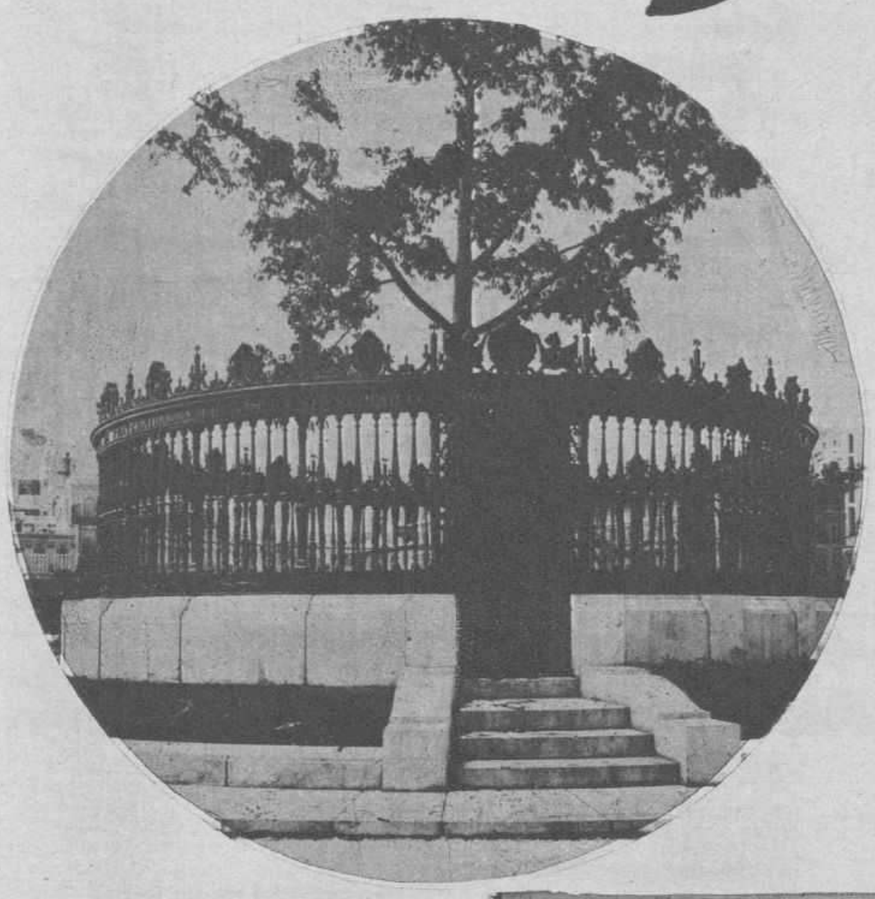

El Arbol de la Fraternidad, crece lozano y frondoso, circundado por la artística verja de bronce conmemorativa de la VI Conferencia Pan Americana.

"El Arbol de la Fraternidad" (Fraternity tree) placed in the old "Campo de Mârte", as a symbol of Pan-American brotherhood.

HABANA

Toca a la Provincia de la Habana el ser el asiento de la Capital de la República y la residencia de los Poderes Públicos, lo que la convierte en la primera, en categoría, entre las seis entidades políticas que forman la nación.

La ciudad de la Habana, universalmente conocida, no solo es la Capital de la República, sino que también una de las más bellas capitales del mundo, cautivando la atención de propios y extraños por la lujosa elegancia de lo que pudiera llamarse la "Habana Nueva" y por el "cachet" clásico de su parte comercial, formada por la "Antigua Habana", hasta el límite de las murallas que rodeaban a la ciudad, de las que todavía pueden apreciarse vestigios en la Avenida del Palacio y en los aledaños de la Estación Terminal.

Una de las cosas que más cautiva de la Habana, aparte de la belleza sin igual de sus mujeres, del carácter franco y expansivo de sus hombres y de la bondad envidiable de su clima, lo es, sin duda alguna, algo de que no pueden enorgullecerse otras Capitales de mayor renombre: la indumentaria de sus habitantes.

Efectivamente, ni en Londres, ni en París, ni en Viena, ni en Roma, ni en New York, el pueblo humilde, sobre todo las mujeres de la clase media, dan mayor sensación de limpieza, de discreto buen gusto y de pulcritud. Es esto algo sobre lo que no se le ha hecho a esta Capital toda la justicia que se merece; pero, CUBA EN ROTOGRABADO se encargará de subsanar esta omisión, ofreciendo informaciones sobre la indumentaria del pueblo cubano, tanto en la capital como en las grandes ciudades del Interior y en el campo, que probarán la verdad de este aserto: "el cubano es uno de los hombres más aseados y que mejor vist een la tierra".

Imposible, por falta de espacio, hablar ahora de todas las riquezsa de la Habana y de la importaicia de los pueblos de la provincia. En próximas ediciones especiales, nos ocuparemos de ello detenidamente.

Perspectiva de la Avenida Carlos Miguel de Céspedes, con la "Torre del Reloj" que se levánta airosa, entre jardines.

Parcial view of "Carlos M. de Céspedes Ave.", with the clock tower in the center of the promenade.

Lo que será en el futuro, la Avenida del Palacio Presidencial.

The Palace Ave. in the future.

La fuente de "Neptuno" en el Parque Villalón, del lujoso reparto del Vedado.

Neptune's Fountin. Villalón Park.—Vedado.

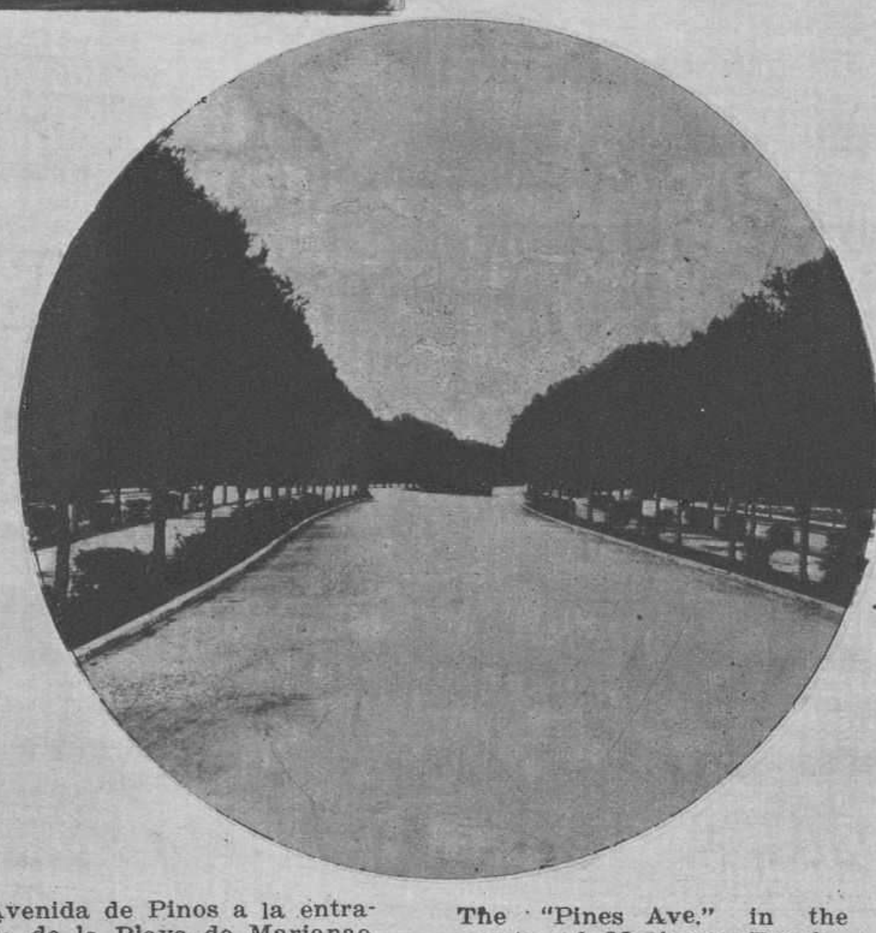

Avenida de Pinos a la entrada de la Playa de Marianao.

The "Pines Ave." in the route of Marianao Beach.

Uno de los MODELOS adquiridos para esta Temporada de INVIERNO.

Meses de esmerado y cuidadoso trabajo en PARIS para efectuar nuestras compras para la TEMPORADA de INVIERNO ha sido el fruto de poder hoy manifestar a nuestra distinguida clientela, que tenemos para esta TEMPORADA lo más nuevo y exclusivo en SOMBREROS-MODELOS FRANCESES. Han sido seleccionados, propios para el gusto exquisito con que nuestras femeninas visten en un tono de refinada elegancia.

INAUGURAMOS nuestra **TEMPORADA DE INVIERNO** el día **15 DE OCTUBRE,** exhibiendo las primeras remesas que acabamos de recibir.

SOMBREROS FINOS: En materiales y estilos de última novedad, desde $5.90 a $12.90.

SOMBREROS DE CALLE: En fieltro con diversos adornos y combinaciones en los colores de MODA, desde $2.50 a $4.50.

Nuestro giro es **exclusivamente SOMBREROS DE SEÑORAS** y por lo tanto, toda nuestra experiencia y atención está dedicada en tener a la venta los más finos y exclusivos MODELOS FRANCESES hasta el Sombrero que más barato se puede vender en plaza. VENDEMOS a nuestros exclusivos **PRECIOS DE FABRICANTES.**

BARANDA, TOSAR Y CIA.

NEPTUNO 31 entre AMISTAD é INDUSTRIA

MODELO FRANCES, adquirido para esta temporada de Invierno.

M.E.C.D. 2016

Pinar del rio

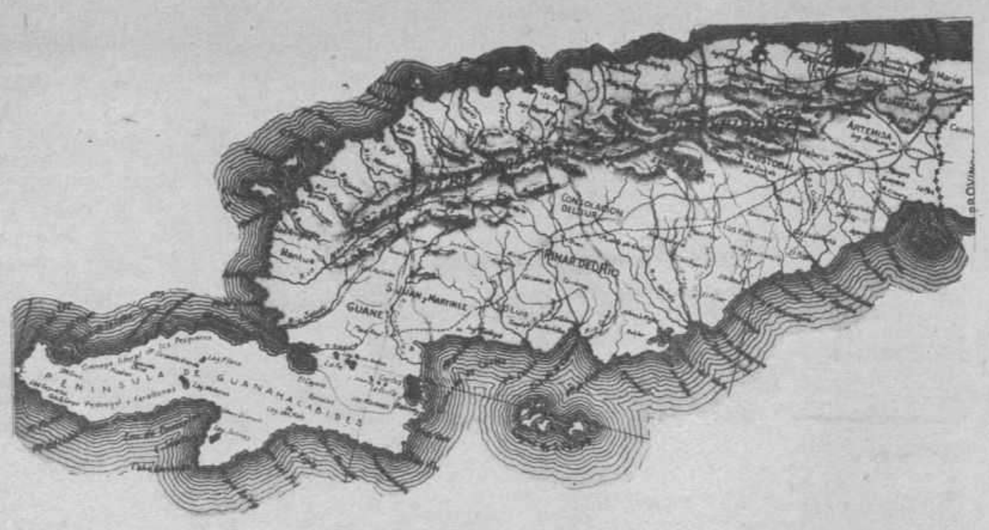

El faro del Cabo de San Antonio, en el extremo más occidental de la República.

San Antonio Light- house in the western part of the Island.

Un poético rincón del visitado balneario de San Diego de los Baños, sitio que debe ser admirado por todos los turistas

Scenery of San Diego de los Baños the famous water resort in Pinar del Río

PINA RDEL RIO

No es solo por ser la más occidental de la Isla, ni por la firmeza de sus convicciones políticas que Pinar del Río ha conquistado su fama. Ella atraviesa los mares y se pierde envuelta en perfumadas volutas de aromático tabaco.

Solo por injusticia, por esa sed de absorción que tienen ciertos nombres, puede concebirse que, cuando se quiere deleitar el paladar con un tabaco aromático y bien elaborado se pida **un habano** en lugar de "un pinareño", ya que Pinar del Río se ha hecho famoso y ha hecho famoso el nombre de la República, por la calidad insuperable de su tabaco, que obedece tanto como a la bondad de su suelo, al cultivo especial y a la laboriosidad de los vegueros de la Provincia.

CUBA EN ROTOGRABADO, llamada a ser un Heraldo para pregonar ante el mundo entero lo que Cuba es y lo que Cuba vale, se propone, al ocuparse de nuestra segunda industria nacional, ofrecer varios números dedicados a a Provincia de Pinar del Río, en los que demostrará, una vez más, toda la bondad del tabaco cubano, ante el cual el tabaco extranjero solo es una yerba desagradable e insípida.

Esas ediciones irán editadas, en lo que a la industria tabacalera se refiere, en inglés y en español, y las haremos circular profusamente tanto en Europa como en los Estados Unidos, para que nuestra labor sirva de propaganda comercial y nacionalista en pro de los productores y elaboradores del tabaco cubano.

Una finca tabacalera en Pinar del Río. Admírese la belleza de la plantación.

Tobacco plantations in Pinar del Río.

Glorieta en el Parque de Guanajay, recientemente inaugurada. A uno de sus costados pasa la carretera central que va a Pinar del Río.

Central Park in Guanajay.

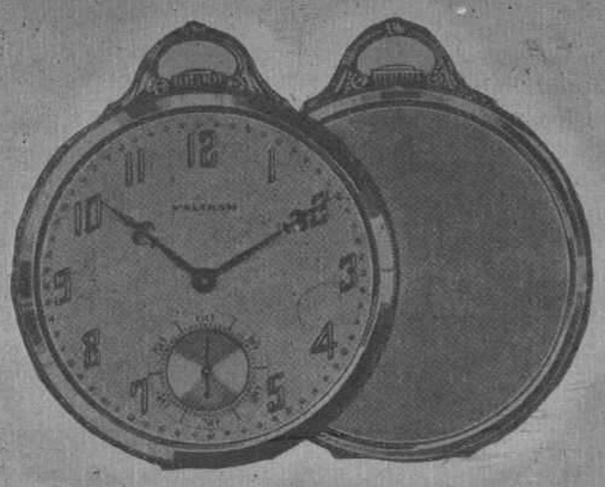

La Casa Waltham

NEPTUNO 42 A.- HABANA
Teléfonos A-6284 M-1847 A-0191

Waltham y Elgin, los mejores relojes del mundo. En oro y enchapes, para caballeros y para señoras.

Alarcó Henderson Co., S. A.

Importadores oficiales de todos los Ferrocarriles de la República de Cuba. Importación directa de relojes y joyas finas. Oficinas Principales: Est. Central, Habana. Est. F. C. Camagüey. Est. F. C. Morón.

M.E.C.D. 2016

STUDEBAKER

◆

Goce las delicias del automovilismo manejando un STUDEBAKER

◆

Presidente, Roadster Sportivo, 8 cilindros en líneas

Metropolitan Auto Company

Paseo de Martí (Prado) 45 .

Habana.

M.E.C.D. 2016